Diario de Burgos

Año LXIX -- N.º 20.787 -- Martes 10 de Febrero de 1959 -- Apartado 46 -- Teléfonos: Redacción, 1280: Administración, 2015 -- 1,50 PESETAS

Depósito legal: BU - 5 - 1958

"Las potencias occidentales han resuelto permanecer en Berlín", dice Foster Dulles en Washington a su regreso de Europa

"Es mejor correr el riesgo de una guerra que sacrificar la ciudad"

Hay "muchas esperanzas" de acuerdo en la reunión de Zurich sobre Chipre

Washington. — "Los aliados occidentales ha resuelto permanecer en Berlín y se ha llegado a un acuerdo general sobre un plan de acción contra cualquier nuevo bloqueo soviético", ha declarado el secretario norteamericano de Estado, Foster Dulles, a su regreso de Europa. Agregó que hoy mismo informará al presidente Eisenhower sobre el resultado de sus conferencias.

"Estamos dispuestos a negociar con los rusos —dijo— en un sincero esfuerzo por llegar a un acuerdo". "No aceptamos la sustitución de la Unión Soviética por los alemanes orientales en sus responsabilidades sobre Berlín y sus obligaciones con respecto a nosotros".—Efe.

DECLARACION DE DULLES ANTE EL CONGRESO

Washington. — El secretario de Estado norteamericano, Foster Dulles, dijo al Congreso antes de partir para Europa que Estados Unidos y sus aliados estaban de completo acuerdo en que es mejor correr el riesgo de una guerra, que sacrificar el Berlín occidental. Dulles discutió el problema berlinés en una sesión a puerta cerrada del Comité de Asuntos Exteriores de la Cámara, poco antes de su viaje a Londres, París y Bonn, y el citado Comité ha hecho pública ahora una versión de sus palabras.

El secretario de Estado fue preguntado si los Estados Unidos estaban de completo acuerdo con sus aliados sobre todos y cada uno de los pasos en relación con la situación de Berlín. "Sobre la decisión básica de permanecer firmemente en Berlín —respondió Foster Dulles— y, si fuese necesario, correr el riesgo de una guerra antes que abandonar aquella capital, existe, en efecto, un completo acuerdo".

Preguntado en relación sobre lo que la pérdida de Berlín significaría para el Mundo libre, el secretario de Estado dijo entre otras cosas: "Berlín es actualmente una ciudad occidental dentro del mundo comunista, que los habitantes de aquel mundo pueden contemplar permanentemente, y es una de las más completas exhibiciones de libertad que pudiera ser imaginada. El impacto de esta situación es tremendo. Y esa es la razón por la que los comunistas quieren liquidarla. Ellos no pueden presentar en su mundo nada que pudiera compararsele. Y si los comunistas consiguieran que Berlín dejase de pertenecer a la civilización occidental, habrían destruído el más efectivo puesto avanzado que nosotros tenemos y la más efectiva exhibición de lo que la libertad puede hacer y puede cumplir".—Efe.

EL ALCALDE DE BERLIN OCCIDENTAL, EN WASHINGTON

Washington.— El alcalde del Berlín occidental, Willy Brant, ha declarado ante la comisión senatorial de Asuntos Exteriores, que en su opinión, la crisis berlinesa ha sido provocada por los dirigentes de la República Democrática popular, quienes han apremiado a los rusos a lanzar su ultimátum.

Explicó Brandt que la crisis se debe a que Alemania oriental en general y Berlín en particular, no pueden resistir la ocomparación con las zonas occidentales cuyos niveles de vida son "espectacularmente superiores" al de las regiones comunistas.— Efe.

ENTREVISTA CON DULLES

Washington.— A última hora de esta tarde, el secretario de Estado, John F. Dulles y el alcalde de Berlín occidental, Willy Brandt, se han reunido para estudiar la situación de la ex-capital del III Reich.—Efe.

PETICION LABORISTA AL GOBIERNO INGLES

Londres.— Un "reconocimiento de hecho" de la República Democrática Alemana ha sido pedida por seis miembros del ala izquierda del partido laborista británico.—Efe.

OTRO QUE SE REFUGIA EN BERLIN-OESTE

Berlín.— El director de la Biblioteca Central de los Museos del Estado de Berlín oriental, doctor Hans Voelker, ha pedido asilo político en Berlín occidental, según anuncian funcionarios de la organización de ayuda a los refugiados.—Efe.

MUCHAS ESPERANZAS

Zurich. — Los ministros de Asuntos Exteriores de Grecia y Turquía, tras una reunión de tres horas, han anunciado que están "muy esperanzados" en la consecución de un acuerdo para la pacificación de Chipre.

Se sabe que estas reuniones entre los ministros de Asuntos Exteriores, se encaminan principalmente al arreglo de las "pequeñas diferencias" que quedan pendientes después de los acuerdos generales establecidos por los primeros ministros de las dos naciones en cuanto al futuro de la isla de Chipre.

Se espera que mañana volverán a reunirse los primeros ministros de Grecia y Turquía para adoptar una decisión definitiva.—Efe.

Otro gran éxito del maestro Rafael Frühbeck esta vez en Barcelona

Dirigió la Orquesta Municipal de la Ciudad Condal, en la inauguración de los conciertos de Invierno

(Información en quinta página)

Comienza a embalsar el pantano de Yesa

Cerró sus compuertas el ministro de Obras Públicas, que recorrió la zona de las Bardenas

Más de cien mil hectáreas de secano serán regadas cuando la magna obra esté concluída

Zaragoza. — Llegó a esta capital el ministro de Obras Públicas a quien acompañaban el director general de Obras Hidráulicas, el secretario técnico del Departamento y otras personalidades.

A las ocho y media de la mañana y después de ser cumplimentado por las autoridades y técnicos se dirigió al templo del Pilar, donde fue recibido por el dean del Cabildo, quien acompañó al señor Vigón al camarín de la Virgen.

Finalizada esta visita, el ministro y séquito emprendieron el viaje a la comarca de las Cinco Villas, para un recorrido de inspección a las más importantes obras en curso del canal de las Bardenas.

Seguidamente el señor Vigón se trasladará a Huesca, donde pernoctará para iniciar una amplia visita al sistema de riegos del alto Aragón.

El ministro inició el recorrido de inspección, por carretera vía Zuera, para tomar contacto con la zona de riegos del canal en la llamada acequia A, o sea, en sentido contrario al curso futuro de las aguas, para terminar en el pantano de Yesa, situado en el extremo Norte de la provincia de Zaragoza, sobre tierras de lòs términos municipales de Sigues, Esco, Puesta y Tiermas, este último anegado en gran parte por el embalse, y con la presa en el límite mismo con Navarra, cerca del pueblecito de Yesa.

El pantano de Yesa está prácticamente finalizado.

Su finalidad es aprovechar las aguas del río Aragón, de una aportación media anual de 1.500 millones de metros cúbicos de agua, tiene una capacidad de 470 millones de metros cúbicos y de ellos, 430 millones útiles.

(Pasa a cuarta página)

Sir William Davis, comandante en jefe de la Flota inglesa, visita al ministro de Marina, Sr. Abárzuza

Donativo de 20.000 francos suizos del Gobierno helvético para que se construya una escuela en el nuevo Ribadelago

Murcia. — Un monumento al Sagrado Corazón de Jesús ha sido bendecido en el caserío de Barinas, que queda visible a larga distancia, incluso de noche, por los focos instalados. Después de una misa oficiada en un altar de la cima del monte, el alcalde leyó la fórmula de consagración del pueblo de Barinas al Sagrado Corazón de Jesús.

EL ALMIRANTE DAVIS, EN MADRID

Madrid. —El ministro de Marina ha recibido en su despacho oficial a sir William Davis, almirante de la Marina británica y comandante en jefe de la Flota inglesa.

A su llegada fue recibido por el jefe de la guardia exterior del Departamento, y la [illegible] de trompetas y tambores interpretó la Marcha de Infantes.

Acompañaban al almirante Davis el embajador de Inglaterra en España, Mr. William Iwo Mallet; el agregado naval a dicha representación diplomática, capitán de fragata, Mr. Wood y un ayudante del almirante Davis.

La entrevista, que duró más de veinte minutos, se desarrolló en un ambiente de gran cordialidad y comprensión.

Esta noche, el embajador de la Gran Bretaña, ofrecerá una cena en honor del almirante Davis, a la que está invitado, entre otras personalidades, el ministro de Marina español.

DONATIVO DE SUIZA PARA RIBADELAGO

Madrid.— El ministro de Asuntos Exteriores, don Fernando María Castiella, ha recibido esta mañana en su despacho oficial al embajador de Suiza en Madrid, quien le hizo entrega en nombre del Gobierno de su país, de un donativo de 20.000 francos con destino a la suscripción abierta en beneficio de los damnificados por la catástrofe de Ribadelago.

El embajador expuso al señor Castiella su deseo de que esta cantidad se destine, si es posible, a contribuir a los gastos de construcción de una escuela en el nuevo pueblo que sustituirá al siniestrado.—Cifra.

CONMEMORACION DEL ASESINATO DE MATIAS MONTERO

Madrid. — Para conmemorar el aniversario del asesinato de Matías Montero, la Jefatura nacional del SEU ha celebrado diversos actos.

Hubo una misa en la capilla de la Ciudad Universitaria; después, una oración y ofrenda de flores ante la lápida de la calle de Víctor Pradera, en el lugar donde cayó asesinado y, posteriormente, visitas a la Sacramental de San Isidro y al cementerio de Nuestra Señora de la Almudena, para depositar ramos de flores en las tumbas de Matías Montero y José Miguel Guitarte.

Presidieron los actos el delegado nacional de Asociaciones, el jefe nacional del SEU, el secretario nacional, y el jefe provincial del Movimiento. Asistieron todos los mandos del SEU y numerosos estudiantes.—Cifra.

AUDIENCIA DE SANZ ORRIO

Madrid. — La CXIV promoción de la Escuela de Capacitación Social de Trabajadores, fue recibida hoy lunes por el ministro de Trabajo, don Fermín Sanz Orrio.

Integran esta promoción más de un centenar de trabajadores de diversas actividades y regiones.

El ministro pronunció un discurso en el que dijo que a la altura de desarrollo técnico alcanzado hoy por el Mundo, la prosperidad de una nación depende más que de la fortaleza del músculo de sus trabajadores, de la eficiente preparación intelectual de los mismos profesionales.

"La división de los trabajadores en manuales e intelectuales —agregó— hay que considerarla ya superada, pues cualquier formación profesional exige actualmente una preparación intelectual adecuada y es de ésta de la que más especialmente depende el bienestar y la prosperidad de los pueblos."

"No es el momento que vivimos para grandes exigencias y los pueblos que al socaire de una falsa propaganda sólo propugnan derechos marchan hacia su segura bancarrota, mientras que los que sin olvidar tales derechos y aún exaltándolos a su más noble sentido los subordinan al cumplimiento previo de los ineludibles deberes, exigencia del bien común, caminan con paso firme y seguro hacia su bienestar y prosperidad.

El Sr. Sanz Orrio recomendó con todo encarecimiento a los trabajadores que llevasen hasta sus pueblos y a sus compañeros este cordial mensaje y la fe ciega en que por este camino se vencerán todas las dificultades y se verán compensado los esfuerzos de todos debiendo servirnos de aliento el tesón y el ejemplo de nuestro Caudillo.

Debré recibido en Argel con abierta hostilidad por los residentes franceses

Sin afectarse por tal acogida, el jefe del Gobierno francés inicia sus consultas y gestiones

Argel. — Miles de residentes franceses se han manifestado contra la política de la V República para Argelia, con ocasión de la llegada del jefe del Gobierno, Michel Debré. Los manifestantes dieron gritos de "Debré a la horca" y vivas al mariscal Petain.

Esta actitud de los residentes franceses representa un retroceso casi completo a la actitud de desafío del alzamiento del 13 de Mayo y sus quejas de ahora son las mismas que entonces.

La explosión de sentimientos hostiles se produjo poco después de una ceremonia oficial durante la cual Debré colocó una corona de flores en la tumba del Soldado Desconocido, en el centro de Argel.

Debré, al dirigirse a la multitud, dijo entre otras cosas: "Ha pasado el tiempo de las disputas sobre el empleo de las palabras. No más reclamos ni fórmulas mágicas para resolver el problema. La verdad es que Argelia es una tierra de soberanía francesa".

Solamente los edificios oficiales y unos pocos balcones particulares han sido engalanados con banderas con motivo de la visita del jefe del Gobierno francés.

Los extremistas han recibido hostilmente a Debré, a pesar de que el jefe del Gobierno es un ardiente nacionalista y uno de los dirigentes gaullistas que colaboraron en la caída de la IV República.

M. DEBRE EMPIEZA SUS CONSULTAS

Argel. — El primer ministro francés, Debré, ha iniciado sus previstas consultas y conferencias como si no le hubiera afectado lo más mínimo el hostil trato de que fue objeto por los extremistas residentes franceses, quienes le abuchearon enconadamente cada vez que tomaba parte en algún acto público en esta ciudad.

Entre las conferencias iniciadas por el primer ministro francés esta tarde figura una reunión con los jefes militares de las fuerzas galas en Argelia (unos 400.000 hombres) enzarzadas en dura lucha contra los insurgentes argelinos.

Se espera que mañana, martes, Debré pronuncie una conferencia en la que dé forma oficial al famoso "plan Constantina" para el desarrollo económico de Argelia y cuyas líneas generales ya fueron adelantadas por De Gaulle en el transcurso de un discurso pronunciado en Constantina el pasado mes de Octubre.

LOS ARGELINOS SE ATRIBUYEN MUCHAS BAJAS FRANCESAS

Argel. — Los rebeldes argelinos han matado a 575 soldados franceses y han herido a 275 en las batallas que se han llevado a cabo entre el 31 de Enero y el 6 de Febrero, según un comunicado del F. L. N.

El comunicado añade que se produjeron 237 encuentros y que los rebeldes habían averiado ocho aviones franceses y destruído ocho kilómetros de barreras electrificadas. — Efe.

Los odontólogos celebran su fiesta

Los odontólogos del sector de Burgos que celebraron ayer la fiesta de su Patrona, Santa Apolonia, posaron para nuestros lectores a la salida de la misa que ofrecieron en la iglesia de los Padres Carmelitas.—(Foto Fede).

Todos los días 9 de cada mes S. S. Juan XXIII desciende a las grutas de San Pedro para orar ante la tumba de Pío XII

El Dr. Filippo Rocchi, nombrado médico del Papa

Audiencia pontificia a la familia del embajador de EE. UU. en Madrid

Ciudad del Vaticano. — El Papa Juan XXIII ha orado ante la tumba de su antecesor Pío XII en las grutas de San Pedro. Con ello el Padre Santo ha continuado la tradición que empezó exactamente el 9 de Noviembre, al cumplirse el mes del fallecimiento de Pío XII.

Todos los días 9 de cada mes el Pontífice ha visitado la tumba de Pío XII y ha rezado ante ella en una sencilla ceremonia sin la pompa que siempre ha caracterizado una visita papal a la basílica.

Hoy el Papa iba acompañado únicamente de su secretario particular, Monseñor Capodilla, y del maestro de Cámara, Monseñor Rocca.

Su Santidad también rezó, ante la tumba de Pío XI, ya que mañana se cumple el aniversario de la muerte de este Papa. Juan XXIII ha dado a conocer hoy un discurso que preparaba el Papa Pío XI poco antes de morir en 1939 a consecuencia de un ataque cardíaco.

Por último, antes de abandonar la basílica, el Pontífice rezó ante la imagen de San Pedro.

UN MENSAJE DE PIO XI, NO PUBLICADO

Roma. — Su Santidad Juan XXIII ha revelado, en un mensaje al clero italiano, el llamamiento a la paz que casi en vísperas de la segunda guerra mundial, preparó el Papa Pío XI y cuya publicación impidió la muerte del Pontífice.

Entre otras cosas, Pío XI escribió: "Invocamos y pedimos el advenimiento o el retorno de la Religión de Cristo a todos los pueblos, a todas las naciones. Dirigimos un llamamiento a la tranquilidad en favor de este mundo que parece presa de una locura de armamentos semejante a la vez al homicidio y al suicidio, pero que desea la paz a toda costa y que junto con Nos la implora de Dios y espera obtenerla." — Efe.

NOMBRAMIENTO DE MEDICO DE SU SANTIDAD

Ciudad del Vaticano. — Filippo Rocchi, doctor romano, de 59 años de edad, ha sido nombrado médico del Papa Juan XXIII, según se ha anunciado oficialmente.

El doctor Rocchi ha sido miembro del servicio médico del Vaticano desde 1925.—Efe.

AUDIENCIA A JOHN DAVIS LODGE

Ciudad del Vaticano.—Su Santidad Juan XXIII ha recibido en audiencia privada al embajador de los EE. UU. en España, Mr. John Davis Lodge.

El embajador fue acompañado por su esposa e hija.—Efe.

OTRA INDIGNANTE FARSA DE DE PROCESO COMUNISTA

Berlín. — El P. Marian Pirozynski, director del periódico religioso "Homo Dei" y de otras publicaciones religiosas en Varsovia ha sido condenado a penas concurrentes de dos años, seis meses y dos meses de prisión y pago de una multa de unas diez mil pesetas por realizar aquellas publicaciones sin permiso de la censura.

Otros diez acusados, técnicos y empleados de la imprenta han sido sentenciados a penas de prisión o multas. Tres han sido absueltos y se retiró la acusación que pesaba sobre otro. En su declaración final, antes de dictarse el vedicto, el P. Pyrozynski reiteró su "culpabilidad" y solicitó que se le castigase con todas las penas que pudiesen corresponder a los que con él estaban siendo juzgados. "Declaró" también que contravino las normas sobre publicaciones porque el Estado solamente autorizaba el cinco por ciento de las ediciones religiosas que son necesarias anualmente en Polonia.—Efe.

DIEZ AÑOS DE TELEVISION CATOLICA EN FRANCIA

París. — Con una misa televisada desde la Catedral de Notre Dame de París se ha celebrado el X aniversario del primer programa católico de la T. V. francesa. Desde esa fecha el Comité Católico Francés de T. V. ha preparado la transmisión de 800 horas de programas, que constituirían una cinemateca equivalente a 500 películas de largo metraje.

Burgos ante el I Congreso de la Familia

Se celebró el pasado domingo la anunciada reunión para ultimar las conclusiones que Burgos elevará al I Congreso de la Familia, acto del cual damos cuenta en sexta página.

Nuestro grabado recoge un instante de la intervención del gobernador civil, señor Fernández-Victorio (en el centro) a quien acompañan el alcalde de la ciudad y delegado provincil de Asociaciones, señor Jaquotot y el vicario general del Arzobispado, mónseñor Díez y Díez.—(Foto Fede).

Se proyecta instalar en nuestra ciudad una importante fábrica de tableros de viruta

La producción anual está prevista en 8.000 m³ de madera aglomerada

El capital a emplear es de treinta millones de pesetas

MADRID. — El «Boletín Oficial del Estado» publica un anuncio de la Delegación provincial de Industria de Burgos dando cuenta de que por «Maderas Aglomeradas, S. A.» (MAGLOSA), domiciliada en Burgos, calle de la Concepción número 2, ha solicitado autorización para instalar en dicha capital, en emplazamiento aún sin determinar, una fábrica de tableros de viruta de madera aglomerada, instalando la siguiente maquinaria:

Procedencia alemana: dos cortadores especiales de madera, dos secadores de tambor, dos cribas especiales de vibración para clasificación de virutas, tres balanzas especiales automáticas, dos mezcladoras especiales, tres máquinas de formación d emezclas una banda de formación de mezclas, una prensa hidráulica previa, una prensa hidráulica de trabajo en caliente, una sierra doble especial para escuadrar, una lijadora de tres cilindros automática, una afiladora rectificadora especial, equipos de control y automático, todo por un total aproximado de siete millones y medio de pesetas.

Procedencia española: dos molinos especiales, una criba de vibraciones, dos silos especiales, una mezcladora, una banda de transporte, un compresor de aire, un higómetro eléctrico, dos depósitos de colas, una balanza eléctrica, ocho recolectores de polvo, un equipo de transporte automático, dos máquinas de afilar hojas de sierra, una caldera de vapor, cuatro bombas centrífugas y equipo eléctrico en baja tensión, todo ello por un total aproximado de ocho millones de pesetas.

El capital previsto es de treinta millones de pesetas y la producción anual de 8.000 metros cúbicos de madera aglomerada.

Guerra civil en Honduras

Las fuerzas rebeldes ocuparon la ciudad de Santa Bárbara, pero los gubernamentales dicen haberla reconquistado después

San Salvador. — Una emisora rebelde hondureña ha informado que ayer domingo comenzó la guerra civil en Honduras, conquistando las tropas sublevadas al mando del comandante Velázquez Cerrato, la ciudad de Santa Bárbara y todo el departamento.

Según dicha emisora, las fuerzas revolucionarias fueron jubilosamente acogidas por la población, habiéndose unido un consejo asesor de los partidos de la oposición al cuartel general de Velázquez Cerrato.

Mientas tanto, una emisora de Tegucigalpa daba cuenta de que en los hospitales de la capital comenzaban a llegar heridos de la zona occidental del país y se esperaba una versión oficial de los sucesos.—Efe.

RECONQUISTA DE SANTA BARBARA

Tegucigalpa. — La ciudad de Santa Bárbara, en el Noroeste de Honduras, ha sido reconquistada por las tropas gubernamentales que la habían perdido el sábado último, ha sido anunciado oficialmente.

Este comunicado es la primera confirmación oficial de que el «largamente esperado» movimiento subversivo contra el presidente Ramón Villeda Morales había estallado.

Al mismo tiempo que el Gobierno daba cuenta de la reconquista de Santa Bárbara, informaba de que las fuerzas rebeldes se retiran a las montañas perseguidas de cerca por las tropas leales, en tanto que el resto del país se mantenía en perfecta calma.

En cuanto a las fuerzas subversivas que se aprestaban a invadir el Sureste del país desde Nicaragua, parece ser que no han conseguido autorización de las jerarquías nicaragüenses para abandonar sus puntos de concentración en este país. Según informes no confirmados, en Nicaragua se hallan unos 2.000 hombres armados, a las órdenes del coronel Armando Velázquez, dispuestos a salir de Soxto hacia la frontera de Honduras.

Sin embargo, la semana pasada el Gobierno nicaragüense aseguró al de Honduras que impediría todo intento de invasión procedente de aquel territorio.—Efe.

M.E.C.D. 2017

Ayer

NO se portó mal que digamos, climatológicamente hablando, el segundo domingo de Febrero. Por la tarde, incluso, brilló radiante el sol, siempre agradable pero mucho más a estas alturas de un invierno que, salvo algunos ramalazos, apenas si hasta ahora se ha mostrado como tal.

Sobre ese marco, tibiamente otoñal, se desarrollaron muy diversas actividades en la pasada fiesta dominguera.

Señalemos, en primer término que, conforme a la tradicional norma, dió comienzo, en la Dominica de Quincuagésima, el triduo que por esa fecha se celebra en desagravio de los pecados del Mundo y que este año tiene la especial intención, además, de orar por la Iglesia del Silencio y singularmente por los fieles de China. Nuestro Rvdmo. Prelado presidió la solemnidad inicial, a la que concurrieron numerosisímos fieles.

En otro orden de cosas, es digno de subrayar, asimismo, que fueron aprobadas, en la reunión convocada al efecto, las conclusiones que Burgos elevará al Congreso nacional de la Familia Española, próximo a celebrarse en Madrid, conclusiones que reproducimos en otro lugar de este número.

Y en cuanto a la ciudad se refiere, no queda sino poner de manifiesto el entusiasmo con que se desarrolló el encuentro futbolístico de Liga que en Zatorre libraron la Gimnástica Arandina y el Burgos Club de Fútbol, venciendo ampliamente este último.

Ahora bien, si en la ciudad hubo los citados actos, lógico será también poner de relieve que en Miranda se celebró la inauguración solemne de la sucursal allí establecida por la Caja de Ahorros del Círculo Católico, ceremonia que fue presidida por el obispo auxiliar, con otras autoridades y representaciones.

Y eso, en síntesis expuesta a grandes rasgos, fue el segundo domingo de Febrero en este Burgos cuyo clima parece, en el actual invierno, asimilarse al de cualquiear de las ciudades levantinas, tan buenas para invernar...—B. I.

Actualidad burgalesa

NOTICIAS

MOVIMIENTO DEMOGRAFICO.— Durante el domingo y el día de ayer, se verificaron en el Registro Civil las siguientes inscripciones:

Nacimientos: Constantino Adame Viguela, Ricardo Elvira Ovejero, José Enrique Mariscal Barriocanal, Francisco-Javier Juan-Barceló Taboada, Alfredo Colina Lara y María Jesús Gómez de la Cámara.

Matrimonios: Don Alejandro Sanmartí Gimeno con doña María Begoña Estarta Atanzamendi, hoy a las doce y media en San Lesmes.

Defunciones: Fortunata Pérez Martín, de Villagonzalo Pedernales, 69 años, Granja La Salud (Barriada Yagüe).

ECONOMIA - RAPIDEZ
Optica Izamil
Lain Calvo, 28

EL CUPON PRO-CIEGOS. — En el sorteo del día de ayer, resultó premiado con 250 pesetas el número 950 y premiados con 25 pesetas, todos los números terminados en 50.

CON POCO DINERO
cada mes, adquiera una
ARAÑA DE BRONCE
Radiolandia, Cid, 9

ASCENSO.—Ha sido promovido a la plaza de secretario de la Administración de Justicia, Rama de Tribunales, don Juan Molina Pérez, secretario de Sala de la Audiencia Territorial de Burgos, donde continuará prestando sus servicios.

Sea enhorabuena.

Constructores
Solar muy céntrico se cede a cambio de obra. Informes esta Administración.

BOLETIN METEOROLOGICO comprensivo de los datos recogidos ayer en el Observatorio del Instituto de Enseñanza Media:

Barómetro.— A las ocho de la mañana, 695,0; a las dos de la tarde, 697,3; a las siete de la tarde, 698,3.

Temperaturas.— Máxima a la sombra, 16 grados, a las 16,15 horas; mínima a la sombra, 0,6 grados bajo cero a las 6,30 horas.

Dirección y velocidad viento.— A las ocho de la mañana, calma; a las dos de la tarde, idem; a las siete de la tarde, idem.

Ajustadores
Torneros Forjadores
Se necesitan en Fábrica
— INDUSTRIAS —
GIMENEZ CUENDE, S. A.

CHOQUE DE VEHICULOS. — Anoche y cuando salía de la calle del Rey Don Pedro, donde tiene su domicilio, para entrar en la avenida del Cid, el motorista Aurelio del Olmo Martínez, de 23 años, chocó con un camión y resultó herido, siendo curado en la Casa de Socorro.

Presentaba contusiones con erosiones en la región glútae, rodilla izquierda y región lumbo-sacra; de pronóstico reservado.

Ingresó en la clínica de San Juan de Dios.

OPERARIAS
Entre 20 y 30 años se necesitan en Fábrica
— INDUSTRIAS —
GIMENEZ CUENDE, S. A.

ACCIDENTE DE "MOTO".— En la carretera de Valladolid y a la altura del puente de Malatos, se registró un accidente de motocicleta en la noche del domingo.

Por falta de visibilidad la moto alcanzó a una señora cuando ésta se disponía a cruzar la calzada para tomar el autobús urbano, cayendo del vehículo su conductor, el practicante don Francisco Marín Sancho, de 43 años, casado y domiciliado en Fernán González número 18, que sufrió una herida contusa con hematoma en la región frontal y conmoción cerebral, de carácter grave. También cayó el pasajero de la moto, Santiago Díez Abad, labrador, de Valdorros, de 50 años, casado, que resultó con otra herida contusa en la misma región frontal, erosiones en la nariz y conmoción cerebral; igualmente graves.

La señora, Natividad Nebreda Santamaría, de 51 años, viuda y con domicilio en San Francisco número 32, sufrió una contusión en la región glútea derecha.

Los tres fueron asistidos en la Casa de Socorro, siendo hospitalizado el practicante en la clínica de San Juan de Dios y el labrador en la del "18 de Julio".

INCENDIO EN UN TALLER MECANICO.— Noticias de Briviesca dan cuenta de haberse producido un incendio en el taller de reparación de "motos" y bicicletas, que don José Gil García tiene establecido en el número 10 de la calle de Calvo Sotelo.

El fuego se produjo al inflamarse gasolina y prender en unas sustancias grasas al caer un hierro candente. Quemáronse tres motocicletas y el cuadro de comprobaciones.

Los daños materiales se estiman en unas ocho mil pesetas.

Con quemaduras de segundo grado en una mano resultó el dueño del taller.

Feria en Basconcillos del Tozo

El día 12 saldrá para dicha feria un coche, a las siete de la mañana, regresando por la tarde. Estación de Autobuses, Taquilla, 4.

LETRAS DE LUTO. — A los 69 años de edad y confortada con los Santos Sacramentos y la Bendición Apostólica de Su Santidad falleció en esta ciudad, el domingo, la señora doña Fortunata Pérez Martín (viuda de don Elías Martín).

Descanse en paz el alma de la finada y reciban nuestro sentido pésame sus apenados hijos doña Eugenia, don Florentino, don Fabián, doña Saturia, doña Angeles y doña Brígida; hijos políticos, nietos, hermanos, hermanos políticos y demás deudos.

—En Olmedillo de Roa dejó de existir el domingo, cristianamente, la señora doña Socorro Sebastián Santamaría. Contaba 53 años de edad.

Acompañamos en su dolor al afligido esposo de la fallecida don Inocente Cavia Fiel (industrial de dicha plaza); hijos, don José, don Félix, don Auxilio, don Inocente, don Luis, don Gonzalo, doña Esther, doña Petra y don Antonio; hijos políticos; hermanos, entre los que se encuentra nuestro estimado amigo don Isaías, teniente de la plantilla de la Policía Armada de esta plaza; hermanos políticos y resto de familiares.

FARMACIAS DE GUARDIA. — González S. Barriocanal, Cid, 8; Sáiz Gómez, Vitoria, 47 y Alonso, San Pablo, 37.

Ejercicios Espirituales parroquiales para niños

Han comenzado los Ejercicios Espirituales parroquiales para niños. Los días 9, 10 y 11 serán dedicados a los niños y a continuación se celebrarán los de los niños, durante los días 12, 13 y 14.

Se invita a todos los niños de Burgos para que asistan a estos actos, que comienzan puntualmente a las once y media de la mañana y a las cinco de la tarde.

Hoy sesión en el Cine-Club del S. E. U.

Esta tarde, a las ocho menos cuarto, tendrá lugar en el salón de actos de la Caja de Ahorros Municipal la XIV Sesión de este Cine-Club, proyectándose la gran película nacional "Esa pareja feliz", de los magníficos directores Juan Antonio Bardem y Luis García Berlanga.

BURGOS HACE 30 AÑOS

Del DIARIO DE BURGOS correspondiente al sábado 9 de Febrero de 1929

UNA refundición hecha por Francisco Fernández Villegas, de la obra de Vélez de Guevara "Reinar después de morir", fue la que ayer ofreció al público de Burgos la Compañía de Ricardo Calvo, en el Teatro Principal. La obra, de gran fuerzas dramática, fue muy aplaudida por el público.

ESTA mañana, a las nueve y media, se celebraron en la iglesia monasterial de Huelgas, solemnes honras fúnebres por el alma de la Reina Madre, Doña María Cristina, fallecida en la Corte hace unos días.

LA temperatura máxima de hoy fue de 8,2 a la sombra y la mínima a la sombra de 0,0.

Vida religiosa

SANTORAL

SANTOS DE HOY

Ss.: Escolástica vg.; Ireneo, Jacinto, Amancio, mrs.; Silvano, ob.; Guillermo, ermitaño.

SANTOS DE MAÑANA

Miércoles de Ceniza. Nuestra Señora de Lourdes. Ss. Lucio, Desiderio, obs., Saturnino, pbr., Félix, mrs., Lázaro, ob.

CULTOS

VENERABLES: Novena a Nuestra Señora de Lourdes.—Por la mañana, a las ocho y media, misa de comunión, con cánticos y novena a la Santísima Virgen.

Por la tarde, a las siete y media, solemne función con exposición de S. D. M. y sermón a cargo del Dr. D. José Ruiz, terminando con la Bendición y Salve.

El sermón será radiado todos los días, a las siete y media en punto.

Resumen informativo de Centros y organismos oficiales

Delegación de Hacienda

LIBRAMIENTOS.—Don Juan Cano, Excmo. Ayuntamiento de la capital, don Antonio Carlón, don Juan Viteri, don Justo Velasco, don Segundo Zapatero, "Averly", Compañía de Construcciones Hidráulicas, Comunidad de Padre Agustinos, conservador edificio de Comunicaciones, don Evaristo González, gobernador civil, habilitado del 9.º Tercio Guardia Civil, don José Hernández, don José García Alía, don José Muñoz, don Luis Iñiguez, Mutualidad Primera Enseñanza, don Raimundo Balcabao, don Valentín Ojeda, párroco de San Martín de la Prada, párroco de Gumiel del Mercado y Admón. Loterías número 3.

Información militar

CURSOS.—Se nombra alumno del Curso de Transmisiones para oficiales de Ingenieros, al teniente de dicha Arma don Ignacio León Albarellos, de la Agrupación de Transmisiones número 7.

ORDEN DE SAN HERMENEGILDO. — Se concede la Cruz de la Real y Militar Orden de San Hermenegildo, al capitán de Ingenieros don Sergio Araujo Troncoso, de la Academia de Ingenieros; capitán de Intendencia, don Antonio Carlón Gullón, de la Comandancia de Obras de la sexta región y capitán de Oficinas Militares don Benigno Marquina Gallo, de la Academia de Ingenieros.

Información sindical

SINDICATO PROVINCIAL DE TRANSPORTES Y COMUNICACIONES.—Distribución de material usado. — El Sindicato Nacional anuncia la distribución, mediante sorteo notarial de material usado de repuesto, con destino a los transportes de servicio público, consistente en 366 unidades de las características y precios obrantes en poder de esta entidad sindical, a la que podrán concurrir cuantos encuadrados lo deseen, al objeto de formular la oportuna petición, mediante la exhibición de Tarjeta de Transportes y Carnet de Circulación.

El plazo que se concede finalizará el día 7 de Marzo.

Crónica judicial

SEÑALAMIENTOS PARA HOY. — Audiencia Territorial. (Sala de lo Civil). — Incidente procedente del Juzgado de Logroño, seguido por doña Pilar Gorostiza Gonzalvo con doña María-Luisa y doña María-Teresa Sáenz Badillos.

Juicio sobre arrendamientos urbanos procedente del Juzgado de Bilbao número 3, seguido por "Vizcaya Cines S. L." con el Ayuntamiento de Baracaldo.

Pleito de mayor cuantía procedente del Juzgado número 4, de Bilbao, seguido por don Florencio Zamazona Zarandona con don Francisco Zamazona Duñabeitia y otros.

Audiencia Provincial. — Juicio oral procedente del Juzgado de Aranda, contra J. P. G., por el delito de imprudencia.

Juicio oral procedente del Juzgado de Instrucción número 1, de la capital, contra R. C. A., sobre hurto.

GUIA DEL ESPECTADOR

COLISEO. — "El amor nació en París" (3) y "Hombres olvidados" (3).

AVENIDA. — "Un beso antes de morir" (3R) y "Los espías" (s. c.)

CALATRAVAS.— "La casa número 322 (3) y "La vida en un bloc" (3-R).

GRAN TEATRO.— "Mi mujer es doctor" (3) y "La vida en un bloc" (3R).

CORDON. — "El hombre que nunca existió" (2).

ASTORIA. — "Atrapa a un ladrón" (2) y "Alta costura" (3).

REX.— "Rifles de Bengala" (2) y "La cárcel de cristal" (2).

Para obtener la perfecta impresión de
MEMORIAS, FOLLETOS, CATALOGOS, REVISTAS Y LIBROS
encargue su edición a
Talleres Gráficos
"DIARIO DE BURGOS"

✝

LA SEÑORA

Doña Socorro Sebastián Santamaría

Falleció en Olmedillo de Roa, el día 8 de Febrero de 1959 a los 53 años de edad, habiendo recibido los Santos Sacramentos y la Bendición Apostólica de Su Santidad

(R. I. P.)

Su afligido esposo, don Inocente Cavia Fiel (industrial de esta plaza); hijos, José, Félix (ausente), Auxilio, Inocente, Luis, Gonzalo, Esther, Petra y Antonio; hijos políticos, María Milagros, Victoria y Valeria; hermanos, Eusebio (factor de la R.E.N.F.E.), Let (industrial de Villaldemiro), Isaías (teniente de la Policía Armada de esta plaza), Diosdado, Napoleón (Hermano Marista, ausente), Amadeo (empleado en la Junta de Obras del Puerto (Castellón); hermanos políticos, Atanasio, Araceli, Victoria, Natividad, Clara y Raquel; nietos, sobrinos y demás familia

Participan tan sensible pérdida y les ruegan la tengan presente en sus oraciones, por lo que les quedarán eternamente agradecidos.

Olmedillo de Roa, 10 de Fefrero de 1959.

✝

LA SEÑORA

Doña Fortunata Pérez Martín

(VIUDA DE ELIAS MARTIN)

Falleció el pasado día 8 del actual, a los 69 años de edad, después de recibir los Santos Sacramentos y la Bendición Apostólica de Su Santidad

(Q. E. P. D.)

Sus apenados hijos, doña Eugenia, don Florentino, don Fabián, doña Saturia, doña Angeles y doña Brígida; hijos políticos, don Fernando Portugal (sargento de la Policía Armada), doña Visitación Varona, don Gregorio Sedano, don Hortecho González (oficial de Prisiones) y don Angel Rodrigo; nietos, hermanos, hermanos políticos, sobrinos y demás familia

Suplican oraciones por su alma y la asistencia al funeral que se celebrará en la iglesia parroquial de SAN JUAN BAUTISTA (Barriada Yagüe), HOY, MARTES, a las DIEZ, por cuyo especial favor, la familia les quedará sumamente agradecida.

La inhumación del cadáver en el Cementerio de San José, se verificó en la tarde de ayer.

Vivía: Granja la Salud (Barriada Yagüe). Burgos, 10 de Febrero de 1959.

"La Misericordia". Gran Funeraria.

Anuncios económicos

ARRIENDOS

¡ATENCION! Necesito piso céntrico, en alquiler, pagaría hasta 1.500. Informes en esta Administración.

SE NECESITA piso, no importa zona. Razón, Rey Don Pedro, 48. Teléfono 3704.

SE NECESITA piso alquiler, renta hasta 1.000 pesetas. Dirigirse al número 801. Esta Administración.

AUTOMOVILES Y ACCESORIOS

VENDO camión Henchel 90 HP., 7,5 Tm. diferencial Tinken con reductora. Toda prueba. Ocasión. Agencia Espino. Defensores de Oviedo, 9.

SEAT 600, «Fiat» 1.400, «Mercedes» 180, «Nash» moderno, «Citroen» BF 19, moderno, «Fiat» 1.100 lujo, a estrenar, «Mercedes» 220 S, a estrenar, «Opel Caraban» seminuevo, facilidades de pago. «Viasa». Gregorio de la Revilla, 15-17. Teléfono 34481. Bilbao.

VENDO motor Federal 25 HP. Viuda E. Molinero. Huerta de Rey. Teléfono, 5.

¡¡AUTOMOVILISTAS!! Matriculaciones ,Transferencias, Carnets de conductor, tramita rápidamente Gestoría Quintanilla.

VENDO camión G.M.C. con motor Henchel, diferencial Tinker, frenos de aire. Fortunato Meruelo. Cabañes de Esgueva.

SE VENDE motor gasoil Alfa Romeo, 90 HP., propio camiones de esta marca. Transportes Sigüenza. Tordesillas (Valladolid).

SE VENDE camión Issotta Fraschini, tipo D 70, 32 HP., fiscales frenos Urra. Diferencial Tinquer, buenas condiciones. Transportes Sigüenza. Tordesillas (Valladolid).

SE VENDE camión 3 H.C., basculante, caja metálica. Teléfono 4454.

SE VENDE coche Austin, 7 HP., a toda prueba. San Agustín, 5. Taller.

SEGURA. Ford Anglia HP., seminuevo, bien cuidado.

SEGURA. Mercedes 180 Diesel, seminuevo, precio interesante.

SEGURA compre camiones nuevos, pago contado. Paseo Molino, 8. (Legazpi).

SEGURA. Man 145.

SEGURA. Leyland Comet.

SEGURA. Austin B. M. C.

SEGURA. Saurer 10 toneladas, fábrica, estrenar nombre comprador, magnífico chasis, largo y bajo, propio ómnibus y mercancía voluminosa.

SEGURA. Paseo del Molino, 18. (Legazpi). Informes en Burgos, Casa Miguelito. San Pablo, 3. Teléfono 3776.

GARAJES Segura. Paseo Molino, 18. (Legazpi).

SEGURA. Siempre precios interesante.

PEGASOS y Ebros, estrenar, entrega inmediata, Leyland, Man, Mercedes, Bedford, Steyr y otros últimos modelos. Todos magnífico estado, precios interesantes y máximas facilidades.

SEGURA compra automóviles nuevos, pago contado. Paseo Molino, 13 (Legazpi).

SEGURA. Plymouth Diesel estrenar.

SEGURA. Firma legalmente autorizada para importación y compraventa de camiones y automóviles y recambios legítimos en sus cuatro espacialidades de Leyland, Man, Mercedes, Styr. Paseo Molino, 13. (Legazpi).

VENDO moto Guzzi pequeña, como nueva. Señor maestro de Mahamud.

SE VENDE camión Ford 8, tipo carabinero. Teléfono 4986.

VENDO camión Reo «Corona de Oro», 5 toneladas. Informes, Publicidad SAN-RE. Ronda, 15. Aranda de Duero.

POR cambio negocio, vendo toda prueba, Ruso con Barreiros y Ford V. 8, los dos con basculante. Razón calle Salas, 3, 1.º, izquierda. Teléfono 1147.

SE VENDE furgoneta «Buick» 1.000 Kgs., toda prueba. Tratar con Pedro Azofra, en Belorado.

COLOCACIONES

NECESITO oficial o medio oficial herrero. José Martínez. Ubierna.

SE NECESITA chica, buen sueldo. Plaza Vega, 27, bajo.

SE NECESITA viajante experimentado del ramo coloniales. Preferible con medios locomoción propios. Razón: Publicidad Arbex, Vitoria.

NECESITO interina joven, buen sueldo. Puebla, 37, 2.º, izquierda.

SE NECESITAN forjadores. Razón esta Administración.

SE NECESITAN tejedoras. Razón Calle Antigua núm. 6. Gamonal.

SE NECESITA muchacha, 400 pesetas. Vitoria, 20, principal, dcha.

SE NECESITA chica para todo. Razón: Santa Clara, 32. Chalet.

SE NECESITA guarda para jatos, en Celada del Camino. Tratar con el alcalde.

SE OFRECE ayudante conductor carnet primera. Informes calle Salas núm. 7, habitación, 10.

MUCHACHA formal bien informada, se necesita, para matrimonio joven en Bilbao, muy bien retribuída. Informarán Laín Calvo, 9. Carnicería.

SE NECESITA señorita para coger puntos a máquina, en Nati. Cid, núm. 1.

SE NECESITA oficial segunda chapista y aprendiz adelantado. Calle Madrid, 85.

SE NECESITA personal especializado en construcciones metálicas. Razón esta Administración.

NECESITO aprendiz. Avenida del Cid, 1. Ciclos Braulio.

SE NECESITA muchacha, sueldo 500 ptas. Martínez del Campo, 1, 1.º.

NECESITO chica o asistenta. Defensores de Oviedo, 7, 2.º, izqda.

SE NECESITA mujer para la cocina de tropa. Para tratar con el comandante mayor del Regimiento de Caballería.

MATRIMONIO poca familia precisa chica con informes, buen sueldo. San Pablo, 22, 7, B.

SE NECESITAN obreros, pastores y tractoristas, facilitándoles casa, paja y leña en la finca de San Cebrián de Buena Madre (Palencia). Para tratar con el encargado, Licinio Delgado.

SE OFRECE pastor a zurrón, en Puentedura. Dionisio Mambrillas.

COMPRAS Y VENTAS

VENDO motor gasolina 4 caballos «Soba». Cesáreo Barguilla. Valdeande.

COMPRO sierra cinta de metro o cambio por otra de sesenta seminueva. Crescencio Heras. Villadiego.

COLCHONERIA Martínez. Lana, borra y corcho. General Mola, 12. Teléfono 3774.

VENDO portones, ventanas, verjas de hierro y bidones vacíos de 200 litros, con grifo. Transportes Carranza. Concepción, 2, bajo.

POLLITAS, dos y tres meses, entrega inmediata, de un día Leghorn y Castellana, patitos kakhi. Solicite catálogo Granja Navas. Osorno (Palencia).

TRAJE primera comunión para niña y niño, compraría buen estado. San Juan, 12, 3.º.

SE VENDE paja de alfalfa en Cortes. Santos Diez. Teléfono 1602.

POLLAS de uno, dos y tres meses. Santillana. Avenida del Cid, 24.

PATAS Khaki Campbell, empezando a poner se venden por no poderlas atender. Barriada Yagüe, calle B núm. 10. Montes.

VENDO bicicleta de niños. Avenida del Cid, 32, 1.º, izquierda.

VENDO paja negra. Tratar con Rafael Sanz. Fresno de Rodilla.

VENDO radio nueva, 35% menos, por traslado. Hospital de los Ciegos, 9, bajo.

PATAS Khaki Campbell, pura sangre holandesa de un día, de cinco semanas y a punto de poner. Las puede adquirir en la famosa y acreditada Granja «La Florida». Folleto gratis e informes en «La Florida». Estava, 6. Teléfono 1462. Pamplona.

POLLITOS ambos sexos. Avícola María Isabel. San Gil, 7. Burgos.

POLLITOS alta selección, raza Leghorn e híbridos Rhode-Leghorn Granja Mirasol. Pisones, 7. Teléfono 2960.

POLLITOS recién nacidos, todos los días. Pollitas diferentes edades. Granja San Benito. Aparicio y Ruiz, 12. (Detrás Audiencia). Teléfono 1146.

POLLITOS mixtos. Granja Jané, Reus, Leghorn, Híbridos, Rhode Islan, Prat, Leonada. Representante: Blas López. San Juan, 23, 1.º.

ATENCION, arboricultores. Vendo 4.000 plantones canadienses, precios ocasión. Razón teléfono 135. Apartado Correos, 6. Santo Domingo de la Calzada.

SE VENDE motor bomba eléctrico Siemens, 2 HP. y contador industrial. Filomena Urbaneja. Melgar de Fernamental (Burgos).

POLLITOS machos de un mes, vendo. Santa Clara, 46.

POLLITOS recién nacidos. Avícola San Isidro. Santa Clara, 46. Teléfono 4117.

CASTELLANA negra «Gigante». Castellana blanca «Gigante». Tamaño y peso de huevos no conocido hasta ahora. Gallos reproductores. Pollitos. Huevos de incubar. Granja Avícola «Masia San Agustín». Pinos Puente (Granada). Teléfono 70.

¡ATENCION! Próxima visita a esta capital y provincia, compro libros antiguos, bibliotecas, ejecutorias, libros miniados con grabados y colecciones, revistas importantes, etc. Escriban señor Montero. Callejón Preciados, 2. Madrid. Interesando visitaré rápidamente.

ENSEÑANZAS

OFRECESE profesor clases particulares, Bachillerato elemental. San Juan, 6, 2.º, dcha.

FINCAS

VENDO piso con gallinero. Informes Tenerías, 25, 2.º.

OCASION. Por traslado vendo casa, muchas comodidades, cochera, huerta, gallinero para 400 gallinas, criadero 600 pollitos; otra propia ganaderías; molino, agua, motor 15 HP., con vivienda, huerta regada; cincuenta fanegas tierra, eras, prados, junto separado. Facilidades diez años. Arenillas Villadiego. Epifanio Escudero.

VENDO piso, llave mano, tres habitaciones, servicios y agua caliente. Informes, Valentín Jalón, 8, 4.º, derecha.

VENDO tres pabellones 150 metros cuadrados cada uno, juntos o separados. Carretera Arcos. Granja. Teléfono 2481.

VENDO piso junto Alonso Martínez, libre. Tratar Vinos Miguel Sáiz. Puebla.

VENDO local amplio y pisos. Avenida del Cid Campeador, 60. Teléfono, 4285.

VENDO piso cuatro habitaciones, próximo a la Catedral. Informes esta Administración.

VENDO casa. Alfareros, piso libre. Razón, Juan de Garay, número 11.

VENDO piso libre, cuatro habitaciones, servicios, agua caliente, pesetas 90.000. Cid Campeador, 62, 1.º, dcha.

COMPRO casas viejas céntricas, alquiladas; pago todo su valor. Cantero. Concepción 2.

COMPRO pisos libres y alquilados con rentas bajas, pago en el acto. Cantero. Concepción 2.

SE VENDE casa con gallinero y terreno 80.000 ptas. terminación Pisones. Informes, Pisones, 26, 2.º, izquierda.

VENDO piso tres habitaciones, cocina, baño, aseo y despensa, y planta baja en la misma casa. San Isidro, 39, 1.º.

VENDO piso libre. San Esteban, 31, 1.º. Informes: Radiolandia. Cid, 9. Burgos.

GANADOS Y APEROS

SE VENDE un caballo de cinco años, seis dedos sobre la marca, toda prueba. Para tratar Antonio Porres. Presencio.

LORENZO Ruiz vende toros sementales seleccionados, de todas edades y en todas épocas. Regumiel de la Sierra.

TERNERO holandés, diez días, vendo. Carretera Santander. Fuentenueva. Lechería.

SE VENDE carro de par en buen uso. Emeterio García. Villanueva de Odra.

AGRICULTORES: La Granja de Hontoria entregaría cuatro pares de novillos tudancos, de tres años, para que sean domados y puedan hacer las labores, a labradores que necesiten ganado para trabajos; haciéndose cargo de ellos en Mayo o Junio una vez domados, abonando a precio de mercado los Kgs. que hayan aumentado, o cobrando los Kgs. que hubieran perdido. Dirigirse por escrito a encargado de la Finca de Hontoria. Peral de Arlanza.

REMOLQUES del fabricante al consumidor. Gómez García. Hermanos. Avenida Cid, 44.

SE VENDE o se arrienda un toro de 3 años, pura raza serrana. Tratar en Villatoro. Marijuan.

SE VENDE un bravant y basura de oveja. Avelino García. Villanueva de las Carretas.

HUESPEDES

DOY pensión 27 pesetas completa, hay teléfono y baño. Calle Briviesca núm. 13, habitación 8.

SE ALQUILA una habitación con derecho cocina. San Julián, 26, 3.º, derecha.

MUEBLES

DORMITORIO baratísimo ocasión. Madrid, 3. Portería.

VENDESE cuna grande, barata. Almirante Bonifaz, 14. Droguería.

SE ALQUILA habitación o dormir. Cabestreros, 11.

CEDO habitación derecho cocina a señora sola. Informes esta Administración.

SE ALQUILA habita-habitación derecho cocina. Informes esta Administración.

CEDERIA habitación amueblada, derecho cocina. Francisco Salinas 49, bajo.

CEDO una habitación amueblada a dos señoritas o caballeros. Alfareros, 3, 3.º, centro.

PERDIDAS

EXTRAVIO dos machos de 4 a 5 años, negros, uno con collar de piel, el otro mohino. Su dueño Constancio López. Villorejo (Burgos)

EXTRAVIO buey negro, cuernos cortos. Avisar, Eliseo Ruiz. Mirabueno, 14. Burgos. Teléfono 2202.

EXTRAVIO buey en Buniel, negro, oreja derecha cortada, marca en lado derecho. Su dueño Lucas Miguel.

HALLAZGGO de un buey en carretera Madrid. Se entregará a quien acredite ser su dueño, previo pago de los gastos e importe de anuncio, Razón: Ventorro Cesáreo. Carretera Madrid.

HALLAZGO perra Setter, blanca con pinta negra. Vallejo. San, Juan 53.

PERDIDA reloj pulsera, cuadrado, tiene la cuerda rota, trayecto Venerables a Casa Ejercicios. Ruego entrega en Venerables.

PERDIDA reloj pulsera señora marca Optica Nacional. Gratificaré Avenida del Cid, 48, 3.º, dcha. Teléfono 4639.

TRASPASOS

TRASPASO local 200 metros cuadrados. Trinidad núm. 14. Razón, Aranda de Duero número 6, 3.º, derecha.

TRASPASO carnicería con cámara. Informes: Santa Cruz, 6, 2.º.

VARIOS

TAXI Renault 4-4, 2,25 kilómetro. Teléfono 2154

PASAPORTES, penales, últimas voluntades, licencias. Confíelas a Gestoría Quintanilla.

ATENCION, señora. Manicura a domicilio. Informes, Teléfono 2508

SEGUROS Generales, todos los ramos, absoluta garantía. Gestoría Quintanilla.

IMPRESOS comerciales, cartas timbradas, tarjetas de visita, invitaciones, prospectos de propaganda, etc. TALLERES GRAFICOS «Diario de Burgos». Calle Vitoria, 13. Teléfono 2852.

PISOS: Acuchillados, Barnizados, Encerados. Limpiezas «Pulidor». Laín Calvo, 7. Teléfono 2899

PASAPORTES, Penales, Planos, Ultima voluntad, Registro Civil, Caza, Gestoría Sanz.

FOTOGRABADOS, Confección rápida TALLERES GRAFICOS «Diario de Burgos». Precios ventajosos. Calle Vitoria, 13. Teléfono 2852.

RESTAURANTE, bodas, banquetes, despedidas solteros, platos clásicos, cubierto y carta. Restaurante Castellano. Laín Calvo, 48.

LEA DIARIO DE BURGOS

M.E.C.D. 2017

LOS DEPORTES en Diario de Burgos

Victoria del Real Madrid en Zaragoza por dos - uno

Este triunfo viene a mantener el apretado pugilato entre madridistas y barcelonistas

El At.de Bilbao venció en el Metropolitano

Empate a cero de la Real Sociedad en Canarias

LA jornada del pasado domingo ha servido para acentuar ese emocionante "codo a codo" final ya se vislumbra entre el Barcelona y Madrid para la disputa del título liguero. El Zaragoza ha perdido su primer partido en La Romareda, en esta temporada y al ser el Madrid quien se adjudica los dos puntos en litigio, persiste el duelo catalán-madrileño. Por cierto que el encuentro entre barcelonistas y españolistas resultó emocionante y muy reñido, hasta el extremo de que estuvo a punto de dar al traste con las aspiraciones azulgranas. El Atlético de Bilbao parece que ha vuelto a encontrarse se Madrid, al derrotar al otro Atlético: el madrileño, Y la Real Sociedad, especialista en defensas, forzó un empate en Canarias.

Esas son las notas más acusadas de la jornada, pues en el resto de los partidos se registraron victorias locales y por consiguiente caen dentro de lo que se estima normal.

EL Madrid ganó en Zaragoza por dos a uno. El partido había despertado inusitada expectación y de nuevo La Romareda, registró un lleno absoluto. El terreno aparecía encharcado y el Madrid supo adaptarse bien a esas condiciones. Pese a su derrota, el Zaragoza cuajó una buena actuación, pues sus hombres se multiplicaron y derrocharon pundonor. Sin embargo, el Madrid actuó en plan de campeón, teniendo otra vez a Di-Stéfano en plan de jugador clave. Jugó retrasado y fue el continuo enlace entre la media y el ataque. El primer tiempo finalizó con ventaja madridista de 1-0, merced a un gol logrado por Gento, a los 21 minutos. En el segundo tiempo, a los nueve minutos, Puskas consiguió el segundo gol, a pase de Kopa. El Zaragoza atacó luego mucho, aunque infructuosamente, ante la ordenada defensa madrileña. Cuando faltaban tan solo unos segundos para terminar, el Zaragoza se anotó su gol, a la salida de un corner, bien cabeceado por Murillo. A causa de la aglomeración excesiva de público en el campo, en una de las avalanchas registradas, varias personas resultaron heridas y algunas de ellas de importancia.

POR 1-0 batió el Atlético de Bilbao al de Madrid, en el Metropolitano. Victoria merecida de los forasteros que mandaron siempre en el terreno sobre un contrario, que está realizando una temporada floja y sin ningún relieve especial. Incluso la victoria pudo ser más abultada, de haber acertado los delanteros bilbainos en el remate. El equipo vizcaino tuvo el fundamento de su victoria en el triángulo formado por los dos volantes Mauri-Etura y el central Garay, ya que los tres cuajaron una actuación extraordinaria. El primer tiempo finalizó sin goles y el único del encuentro, lo consiguí, Gainza a los cuatro minutos del segundo, al rematar un servicio de Uribe.

TAMBIEN por la mínima derrotó el Oviedo al Sevilla, en encuentro que resultó muy comprometida y que estuvo siempre en el aire, por el equilibrio de las fuerzas contendientes, especialmente en las postrimerías del partido que fue cuando el Sevilla adelantó sus líneas en busca del empate. Hasta aquel momento dominó casi siempre el Oviedo, pero solamente consiguió un gol por mediación de Alvarez, al rematar un córner lanzado por Aeropagita, a los 35 minutos del primer tiempo.

EL Betis ganó al Gijón por 5-3. Como puede apreciarse, fue un partido con abundancia de goles y aunque el Betis tuvo fases de dominio abrumador, el Gijón se mostró fácil rematador en sus réplicas, por lo que el encuentro resultó entretenido. El primer tiempo finalizó con el tanteo de 2-1, marcando Vila y Moreira por el Betis y Biempica, por el Gijón. Iniciada la segunda parte, Pla estableció el empate. Casi a continuación Vila deshace la igualada y Del Sol, en una jugada individual maravillosa, driblando a siete jugadores, se anota el cuarto. Pellicer marcó en su propia meta y con ello se produjo el quinto gol bético. El tercero gijonés fue logrado por Ortiz.

PARTIDO altamente interesante el disputado en Barcelona, entre el titular y el Español, el cual vendió cara su derrota y hasta estuvo a punto de dar la gran sorpresa de la jornada, pues la victoria azulgrana no se vió clara hasta los minutos finales. El terreno aparecía convertido en un barrizal causa de la lluvia. Es cierto que el Barcelona, en cuya delantera se presentó el "triunvirato" húngaro Kocsis, Kubala y Czibor, impuso siempre su mejor técnica y superioridad indiscutible, pero la marcha del tanteador fue siempre inquietante. Tejada inauguró el marcador a los 3 minutos, empatando Camps a los 9. A los 11, Kocsis deshace la igualada de espléndido cabezazo. Con el resultado de 2-1 se llega al descanso. A los 3 minutos del segundo, Zariquiegui castiga con penalty al Barcelona y Coll aprovecha la falta para establecer nueva igualada. Cinco minutos después Suárez marca para el Barcelona y a los 21, Kubala vuelve a batir a Vicente. De nuevo acorta distancias el Español, en remate de Camps y a los 43 minutos, cuando ya no había apenas visibilidad, Kocsis, logró el quinto barcelonista.

EL Valencia ganó con toda facilidad al Granada en Mestalla, por 3-0. También aquí el encuentro se jugó bajo un aguacero constante y con el campo convertido en un barrizal. El primer tiempo terminó con ventaja de 2-0, siendo los autores de los goles Ricardo y Sendra. Durante el segundo tiempo Domínguez se anotó el tercero.

EL Osasuna ganó por 4-0 al Celta de Vigo, en partido de baja calidad, ya que el Celta decepcionó por completo y el Osasuna tampoco realizó cosas notables. Sin embargo, su mayor dominio se tradujo en ese abultado tanteo, ante la flojedad del contrincante de turno. Durante el primer tiempo, no obstante, solo se marcó un gol, por mediación de Ruiz. En la continuación marcaron Recalde, Ruiz y el medio Gloria II.

CON empate a cero finalizó el "match" U. D. Las Palmas-Real Sociedad. Todo el partido se jugó a gran tren y con marcha iniciativa de los canarios, que siempre se estrellaron ante la extraordinaria defensa desarrollada por los donostiarras y más aun con la portentosa actuación del guardamenta Araqustain. Junto a eso hay que señalar que la suerte favoreció a la Real, pues sus defensores se encontraron algunos balones que llevaban el marchamo claro de gol.

Resultados y clasificaciones

PRIMERA DIVISION

Osasuna, 4; Celta, 0.
Las Palmas, 0; R. Sociedad, 0.
Betis, 5; R. Gijón, 3.
Oviedo, 1; Sevilla, 0.
Barcelona, 5; Español, 3.
Valencia, 3; Granada, 0.
Zaragoza, 1; R. Madrid, 2.
At. Madrid, 0; At. Bilbao, 1.

	J.	G.	E.	P.	F.	C.	P.
Barcelona	21	17	2	2	67	19	36
Madrid	21	16	3	2	61	18	35
At. Bilbao	21	13	2	6	62	24	28
Betis	21	11	3	7	45	38	25
Valencia	21	9	6	6	34	29	24
At. Madrid	21	10	3	8	41	32	23
R. Sociedad	21	6	8	7	24	22	20
Español	21	8	4	9	30	32	20
R. Oviedo	21	7	4	10	20	31	18
Zaragoza	21	7	4	10	28	46	18
Sevilla	21	7	2	12	29	40	16
Las Palmas	21	7	2	12	32	50	16
Osasuna	21	6	4	11	28	46	16
Granada	21	6	4	11	20	33	16
R. Gijón	21	5	5	11	19	53	15
Celta	21	4	2	15	18	45	10

SEGUNDA DIVISION

(Grupo primero)

R. U. Irún, 1; Baracaldo, 4.
Condal, 5; Gerona, 1 (jugado el sábado).
Indauchu, 2; Tarrasa, 0.
Sabadell, 1; Valladolid, 0.
Coruña, 1; Ferrol, 0.
Basconia, 2; Avilés, 0.
Sestao, 1; Alavés, 1.
Santander, 0; R. Vallecano, 0.

	J.	G.	E.	P.	F.	C.	P.
Valladolid	21	14	2	5	51	25	30
Sabadell	21	11	6	4	40	24	28
Indauchu	21	10	4	7	33	26	24
Basconia	21	9	6	6	29	28	24
Sestao	21	9	5	7	34	23	23
Santander	21	10	3	8	27	22	23
Condal	21	9	4	8	38	32	22
Baracaldo	21	7	7	7	24	25	21
Ferrol	21	9	3	9	30	32	21
Coruña	21	8	4	9	40	38	20
Alavés	21	6	6	9	25	32	18
Tarrasa	21	7	3	11	30	42	17
Rayo V.	21	7	3	11	20	33	17
Avilés	21	6	4	11	29	33	16
R. Unión	21	6	4	11	25	40	16
Gerona	21	7	2	12	31	51	16

SEGUNDA DIVISION

(Grupo segundo)

Extremadura, 3; Levante, 1.
Tenerife, 1; Badajoz, 1.
Jaén, 2; Cádiz, 3.
S. Fernando, 0; At. Ceuta, 0.
Murcia, 2; Córdoba, 1.
Eldense, 0 - Málaga, 0.
Plus Ultra, 0; Hércules, 0.
Elche, 2; At. Almería, 0.

	J.	G.	E.	P.	F.	C.	P.
Elche	21	13	3	5	59	29	29
Levante	21	11	3	7	36	26	25
Murcia	21	11	3	7	30	22	25
Tenerife	21	10	4	7	28	26	24
At. Almería	21	10	3	8	33	28	23
R. Jaén	21	9	3	9	34	34	21
San Fernando	21	8	5	8	25	27	21
Extremadura	21	8	5	8	32	35	21
Plus Ultra	21	8	5	8	28	33	21
Córdoba	21	8	4	9	41	40	20
Hércules	21	6	7	8	34	36	19
Badajoz	21	6	7	8	34	43	19
Cádiz	21	7	4	10	35	46	18
At. Ceuta	21	6	5	10	19	33	17
Málaga	21	5	7	9	29	34	17
Eldense	21	5	6	10	32	37	16

TERCERA DIVISION

(Grupo IV)

Logroñés, 2; Oberena, 0.
Eibar, 3; Iruña, 0.
Villafranca, 6; Anaitasuna, 1.
San Sebastián, 5; MIRANDES, 1.
Hernani, 2; Recreación, 1.
Vergara, 4; Azcoyen, 0.
Tolosa, 3; Beasain, 3.
Tudelano, 3; Elgoibar, 1.

Logroñés	21	16	1	4	49	26	33
Eibar	21	12	5	4	56	19	29
S. Sebastián	21	11	4	6	51	33	26
Vergara	21	11	3	7	31	22	25
MIRANDES	21	10	2	9	42	35	22
Tolosa	20	8	6	6	41	33	22
Iruña	21	8	6	7	33	30	22
Beasain	21	7	7	7	37	38	21
Villafranca	21	7	5	9	43	44	19
Anaitasuna	21	7	5	9	41	43	19
Tudelano	21	8	3	10	35	41	19
Hernani	21	6	7	8	27	39	19
Azcoyen	21	8	2	11	28	40	18
Elgoibar	21	6	3	12	24	41	15
Recreación	21	6	3	12	26	48	15
Oberena	20	3	4	13	26	56	10

TERCERA DIVISION

(Grupo XIII)

Ponferrada, 3; Júpiter, 2.
Salamanca, 2; Plasencia, 0.
BURGOS, 6; ARANDINA, 1.
Zamora, 4; Fasa, 0.
Palencia, 5; Béjar, 2.
Europa, 4; Hullera, 1.
Cacereño, 2; Juventud, 0.
Leonesa, 4; Astorga, 1.

	J.	G.	E.	P.	F.	C.	P.
Salamanca	21	14	2	5	52	21	30
Cultural	21	15	0	6	52	23	30
Cacereño	21	13	3	5	41	26	29
Plasencia	21	12	2	7	44	28	26
Zamora	21	10	6	5	32	24	26
Béjar	21	11	3	7	50	44	25
BURGOS	21	12	0	9	53	32	24
Ponferrada	21	10	4	7	43	29	24
Europa	21	10	4	7	43	31	24
Hullera	21	9	3	9	36	43	21
Palencia	21	7	4	10	33	40	18
Júpiter	21	6	4	11	33	45	16
ARANDINA	21	6	4	11	32	48	16
JUVENTUD	21	6	2	13	22	44	14
Astorga	21	5	2	14	22	49	12
Fasa	21	0	2	19	17	82	2

POSITIVOS. — Cultural, 10; Cacereño, 9; Salamanca, 8; Béjar, Plasencia, Zamora y Europa, 4; BURGOS y Ponferrada, 2; Hullera, 1.

NEGATIVOS.—Palencia y ARANDINA, 5; Júpiter y JUVENTUD, 6; Astorga, 8; Fasa, 20.

Fabricantes de remolques

Rodetes o arandelas giratorias ligeros de peso, consulten precios INDUSTRIAS MECANICAS J. A. Ricardo del Arco. 26. — ZARAGOZA

Industriales de la Alhondiga

ALMACEN GRANDES DIMENSIONES, PROPIO PARA VINOS, ACEITE, ETC. — SITO CENTRO CAPITAL, SE TRASPASA. INFORMES: ESTA ADMINISTRACION.

La Arandina batida por el Burgos en Zatorre por seis goles a uno

Hasta el minuto 25 del segundo tiempo el marcador señalaba empate a un gol

El abrumador dominio local tardó en traducirse en tantos

Los arandinos jugaron parte de la segunda mitad con diez hombres, por expulsión de Marasa

Seis goles a uno a favor del Burgos fue el resultado imprevisible de su partido con la Gimnástica Arandina. Y decimos imprevisible, porque nadie esperaba esa copiosa cuenta final, después de que al minuto 70 de juego, se había llegado con un incómodo empate a uno en el marcador. Después, en el breve espacio de 13 minutos, toda la heroica y denodada defensa desplegada por la Gimnástica Arandina se vino abajo de manera estrepitosa, por una serie de razones que más adelante analizaremos.

Hasta dicho minuto 70 el partido había transcurrido en un casi continuo forcejeo sobre el área de la Gimnástica Arandina, que se multiplicó en la defensa y que como premio al coraje y a la decisión de sus hombres, se vió recompensada con todas las mercedes que la suerte puede deparar. Más no cabe.

Empezó la Gimnástica planteando el encuentro con marcada tónica defensiva, a base de retrasar a Montoya y Saguar, especialmente el «moreno» que deambulaba por la demarcación antaño reservada al medio centro, con objeto de refozar a la zaga y empujar al ataque. Adelante mantenía al delantero centro Angel y a los exteriores, acentuando la «cuña» por el lado izquierdo, por lo que Ordax incurrió en frecuentes fueras de juego. Con este planteamiento y la indudable superioridad técnica del Burgos, el dominio fue casi constante de este equipo; pero sin resultados prácticos en todo el primer tiempo. ¿Razones para que así sucediera? Citémoslas a continuación. La entusiasta labor defensiva desplegada por los visitantes, algunos fallos claros de los delanteros locales a la hora de rematar y la suerte. Sí, señores, esa veleidosa Fortuna, que muchos califican de tópico; pero cuya existencia no puede negarse en tantos órdenes de la vida, en general y en el fútbol, en particular. El domingo se puso del lado arandino de manera total, absoluta, completa....

Habrá quien estime que exageramos la nota; pero apelamos al testimonio de cuantos acudieron a Zatorre —entre ellos, algunos grupos de seguidores arandinos— y más aun a la elocuencia de los números: durante la primera parte el Burgos forzó trece córners, por ninguno la Arandina; tres remates de la delantera local fueron repelidos por los largueros; Marchante estuvo hecho un coloso y a pesar de ello, en cuatro ocasiones sus defensas despejaron debajo mismo del marco, cuando el balón ya había rebasado al guardameta e iba camino de la red... Este es el balance escueto —reducido a cifras— de la primera parte que, a pesar de todo, finalizó sin goles. Mejor dicho, hubo uno, en el minuto 23, al rematar Angel un servicio de Iborra; pero previamente el árbitro había señalado falta a un jugador de la Arandina y anuló el tanto con toda justicia —pues como decimos, antes había pitado la falta— aunque con notorio detrimento de la célebre «ley de la ventaja».

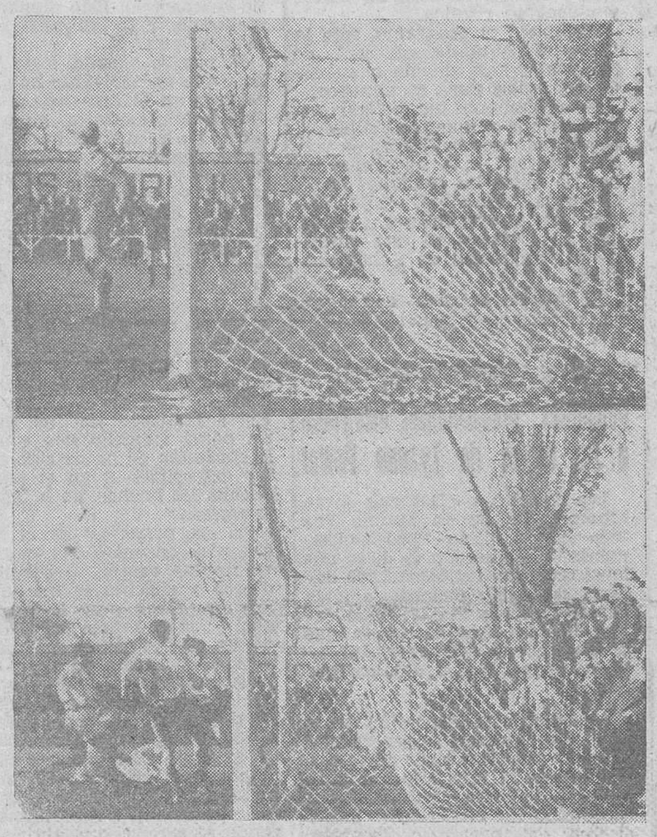

El Burgos tardó en recoger la «cosecha de goles» el pasado domingo; pero al fin, ésta se produjo ubérrima. En el grabado de «Fede» aparecen captados dos de los tantos; el tercero, en el que Marchante —héroe de le jornada— tuvo que limitarse a hacer la estatua y el cuarto.

Se inició el segundo tiempo, igual que había empezado el primero. Con empate a cero en el marcador. Sin embargo, el equilibrio quedaba roto al minuto justo, cuando Angel, aprovechaba un pase profundo de Lorenzo para batir a Marchante. Esto parecía presagiar que el Burgos llegaría ya fácilmente a esa goleada que durante todo el encuentro estuvo rondando, aunque tanto tardara en cristalizar. Pero no fue así. Los locales optaron por dejar pasar el tiempo tranquilamente, sin forzar la marcha y cuando ensayaron el remate, de nuevo la Diosa Fortuna parecía obstinada en hacer objeto de todos sus favores a la Arandina. Concretamente, en el minuto nueve, en que con Marchante batido hubo tres remates seguidos, sacados bajo los palos, por los defensas y medios ribereños, ya que todos formaban una apretada piña.

Así hasta el minuto 13, en que el único avance arandino, llevado a cabo por Angel, en solitario por el centro, se tradujo en el empate. El disparo del delantero, después de haber burlado a la defensa y la salida precipitada de Beitia, no acabó en gol, porque el balón quedó frenado por la gran masa de barro que existe en las áreas respectivas de Zatorre; pero Misael llegó a tiempo paar empujar el esférico al interior de la «jaula».

Era el empate, si se quiere, un tanto paradójico, puesto que el Burgos en acoso continuo no había sido capaz de marcar más que un solo gol, mientras que a la Arandina le bastaba un avance suelto, para equilibrar la pugna. Naturalmente, esto vino a animar el ambiente e hizo que el Burgos volviera a la carga, hasta el minuto 16, en que después de una «melée» imponente ante el marco de Marchante, con una serie de tiros que parecía inverosímil no pudieran acabar en gol, el árbitro señaló penalty contra la Arandina, ya que uno de sus hombres —no sabemos quién fue entre aquel imponente «maremagnum»— despejó la pelota con la mano. Ejecutada la falta por Iborra, en medio de aquella atmósfera de nervios salió la pelota fuera y muy desviada.

Y así se llegó al minuto 20, que puede considerarse decisivo en algunos aspectos, aunque puede atribuirse a dicha jugaa la derrota que finalmente acabaría encajando la Arandina. En ese momento Marasa hizo una entrada violenta a Julito, el cual —por su tendencia a retener la pelota y abusar del «dribling»— ya había sido objeto de otras similares anteriormente. Habían mediado algunas amonestaciones contra los jugadores arandinos y en ese momento, Pascual se sintió enérgico y ordenó la expulsión del zaguero. Esto hizo que Saguar ocupara su puesto y que el Burgos redoblara sus esfuerzos para resolver el encuentro, lo que estuvo a punto de conseguir en dos potentes remates, ante los que Marchante —repetimos que estuvo hecho un coloso— nos obsequió con dos preciosas desviaciones a córner.

Por fin, en el minuto 25, Lorenzo deshacía el empate y a partir de este momento se iniciaba la «debacle» arandina. Intentó la Gimnástica buscar el empate y adelantó sus líneas; pero este afán ya no sirvió más que para quemar sus débiles fuerzas, que desde el principio estaban sometidas a un intenso trabajo. Así, seis minutos después, llegaba el tercer gol del Burgos, en remate modelo de serenidad y visión por parte de Iborra. Fue a partir de este momento cuando la Gimnástica incurrió en unas actitudes totalmente reprobables, por parte de algunos de sus hombres y concretamente de Saguar y Angel. Dejaron de jugar para incurrir en diversas faltas censurables. Y en su propio pecado llevaron la penitencia, pues por causa de algunas de esas faltas cometidas vinieron tres nuevos goles en el espacio de tres minutos. Total, que un partido indeciso durante tanto tiempo, en el breve lapso de unos minutos concluyó en goleada.

—o—

La victoria del Burgos resultó un poco laboriosa. Las causas de que así fuera, ya han quedado señaladas al principio: fallo en algunos remates claro y multiplicación arandina en la defensa, con el apoyo de una suerte innegable. Al final, todo se resolvió de manera clara, porque el Burgos —con mucho más juego y técnica— terminó más fresco e imponiendo su indudabe superioridad, favorecido también por el desquiciamiento de la Arandina, algunos de cuyos jugadores, al perder el control de los nervios, hicieron

(Pasa a séptima página)

Honrosa derrota del Juventud en Cáceres

Perdió por 2-0, jugando casi todo el partido con diez hombres, por lesión del medio José Luis

Cáceres. — Con mucho público en las gradas y bastante agua en el campo de juego, se celebró esta tarde el partido entre el Juventud, de Burgos, y el Cacereño, que finalizó con la victoria local por dos tantos a cero.

El encuentro comenzó con algunas precauciones por parte de los burgaleses, pero sin táctica defensiva.

Unos avances forasteros son cortados por la defensa local, que juega segura y bien.

A los 16 minutos José Luis sufre un encontronazo con el extremo izquierda local Ovidio y queda lesionado, retirándose y no reapareciendo en todo el partido.

A pesar de jugar con diez hombres, los visitantes se defienden bien y hasta atacan, pero sin peligrosidad.

Los jugadores realizan un esfuerzo extraordinario por las condiciones en que se encuentra el terréno de juego, pero ello no es obstáculo para que ambos conjuntos por igual, busquen con codicia la pelota y el gol.

Castellanos ha de hacer dos grandes paradas para evitar que los locales marquen.

Con buen fútbol el Cacereño llega con facilidad a la puerta visitante, pero allí una defensa bien organizada por Izarra corta toda posibilidad de marcar para los locales.

Esta primera parte termina con empate a cero, a pesar del dominio ejercido por los locales.

En el segundo tiempo, el Cacereño sale dispuesto a resolver el partido jugando a una velocidad endiablada, pero los visitantes han reforzado su defensa metiendo a su interior Alberto y al delantero centro Goñi entre la media y la defensa.

De esta forma siete hombres blancos se encuentran delante del portal que defiende Castellanos y en esa muralla de hombres se estrellan todos los intentos locales.

A los 23 minutos Diego marca el primer tanto y un minuto después este mismo jugador marca el segundo que habría de ser el último.

Se sacaron catorce corners contra los visitantes por tres contra los locales.

Arbitro el señor Robles Pirón, que estuvo discreto.

Equipos:

Juventud de Burgos.—Castellanos; Volney, Izarra, Julio; San Mamés, José Luis; Rufino, Alberto, Goñi, Casiano y Basabe.

Cacereño. — Escalada; Tate, Fernández, Carmelo; Soro, Casado; Vera, Peñalver, Diego, Villar y Ovidio.—MENCHETA.

COMENTARIO

Cáceres. — El Juventud vino a hacer su partido y lo ha conseguido, sometiendo a un marcaje muy de cerca a los jugadores locales. Estos se desorientaron un poco, por lo pegajoso de los hombres del Juventud.

El campo favorecía al juego realizado por los visitantes, poniendo todos sus hombres un magnífico espíritu de equipo luchando en todo momento por mantener el empate, que fue roto por el Cacereño en el minuto 23 de la segunda parte.

A pesar de jugar con diez hombres, los burgaleses no se entregaron nunca y el esfuerzo que realizaban todos ellos se reflejaba en su rostro, lleno de barro y de agua, pero jugando con una corrección, una deportividad y un buen saber perder, que siempre es elogiable.

Su mejor jugador, Castellanos, que haciendo grandes paradas permitía que su equipo, el único que lo hubiera conseguido en Cáceres, saliese imbatido. Pero ante el acoso constante del Cacereño, Castellanos tuvo que resignarse y ver por dos veces perforada su puerta, sin que en ninguna de ellas tuviera culpa. A éste le siguió Izarra, su defensa central, organizador de una defensa donde Julio y Volney cortaban los avances de los extremos locales, por donde siempre se llevaba el juego, debido a la nulidad de los interiores locales.

La media, hasta que se rompió por lesión de José Luis, muy bien.

El Cacereño se ha encontrado ante un equipo pegajoso y esto se sabe que no le va. De esta forma tardaban en llegar los goles y cuando había alguna posibilidad de ello, Castellanos se encargaba de neutralizarlo.

La moral de los jugadores locales es extraordinaria. Por este motivo ambos equipos se batían con un gran empeño, pero con un poco más de suerte por parte cacereña.

Nos ha gustado el Juventud, a pesar de que sus hombres, los de adelante, no rematan. Por eso esta tarde no inquietaron al meta local. De otro modo, el partido pudo ponérsele muy feo al Cacereño.—MENCHETA.

Nuestros teléfonos 1280 y 2815.

10.000 pesetas

al mes garantizamos. Nuevo sistema patentado de venta de libros. Muy buena oportunidad. Escribir con antecedentes al número 9941, Vergara, 11. — BARCELONA.

M.E.C.D. 2017

Otro gran éxito de Rafael Frühbeck, en Barcelona

La crítica le dedica los más culurosos elogios por su actuación al frente de la Orquesta Municipal

El pasado viernes, nuestro paisano Raafel Frühbeck dirigió en Barcelona la Orquesta Municipal, en un concierto que tuvo como marco el Palacio de la Música, de la Ciudad Condal. Su actuación constituyó un resonante éxito.

De dos partes contaba la audición, dedicada la primera a "Sinfonía en Re" (Londres), de Haydn y la segunda "Décima sinfonía en Mi menor". Opus 93, de Schostakovich.

Apelamos al testimonio de dos eminentes críticos para reflejar el triunfo alcanzado por Frühbeck en la capital de Cataluña.

Dice U. F. Zanni, en "La Vanguardia":

"Tanto en la sinfonía haydniana, como en la del compositor ruso, el maestro Frühbeck mostró unas cualidades directoriales de primer orden. Inteligencia, autoridad, sensibilidad, precisión de mando, relieve de ideas y matización, hubo en su labor, premiada por el numeroso auditorio con ardorosos aplausos acompañados de ¡bravos! al final del concierto, donde, como después de la primera parte, las llamadas al hemiciclo fueron muy insistentes.

A su gran éxito, el maestro Frühbeck dejó asociado el de la orquesta, victoriosa de la dura prueba a que la sometía más que la "Sinfonía" de Haydn, la de Schostakovich, "cuajada de dificultades instrumentales".

Por su parte Juan Arnau, de "El Mundo Deportivo", escribe:

"Rafael Frühbeck es un director capacitado, serio, enterado y ductil. Entre Haydn y Schostakovitch las estéticas y los artísticos que parecían más seguros, han cedido al paso implacable de la evolución, y nuevos modos han reclamado para sí el centro de una actividad artística en constante revolución. La batuta es segura, autoritaria, con persuasión y eficacia, nunca empleada con rigideces ni excesos efectistas. El trazo claro, incisivo, en busca del resalte del dibujo, del diseño o de la frase más importante, sitúa a la orquesta en el matiz, en el empaste y en el ajuste necesarios. Quizás la tendencia se oriente a una cierta brillantez virtuosista, pero el resultado es digno y hasta encomiable cuando el equilibrio de pianos y el dominio de timbres se consigue con naturalidad. En el arranque de su carrera, el camino no puede iniciarse con mejores perspectivas. Porque, con ser mucho y bueno lo que hace, pienso que lo que más debe interesarnos y alegrarnos es lo que puede hacer Rafael Frühbeck. Maneras, cuadratura, pose, sensibilidad, fuerza y flexibilidad, ese "algo" mágico que aureola la figura del director de orquesta se dan en el joven artista con generosidad. Hoy no cabe pedir más".

Finalmente, Manuel R. de Llauder, dice en el "Noticiero Universal":

"En la Sinfónica en Re" (Londres), de Haydn, que abrió el programa, ya nos mostró el joven maestro que es un director estudioso, consciente y expresivo. Dirigió de memoria y dió la impresión de llevar dentro de sí una imagen precisa de cada uno de los tiempos, que cuidaba de transmitir a la orquesta mediante certeras insinuaciones, marcando bien las entradas y la medida de la gradación sonora, todo ello dentro de una sobriedad de gesto y movimiento, sin la espectacularidad a que podría llevarle su juvenil entusiasmo. En el "andante", especialmente, logró de la orquesta una fluidez expresiva verdaderamente deliciosa y si en el "minuetto" alargo quizá en exceso los "silencios" al final de determinados pasajes, ello fue en beneficio de la deseada pulcritud de conjunto. Esta se manifestó, sobre todo, en el "allegro spiritoso", vertido en toda su gracia y vivacidad rítmica.

Completó el programa, sólo la "Décima Sinfonía, op. 93", de Schostakovitch, debido a su extensión, pues dura 55 minutos.

Soberbiamente fue dirigida esta obra por el maestro Frühbeck, alcanzando una brillantísima versión, merced a la magnífica labor de todas las secciones de la Orquesta Municipal. Cuidadísimas las intervenciones solistas, que no escasean en esta enjundiosa producción de Schostakovitch.

El público aplaudió con sincero entusiasmo y prolongadamente".

****

Concurso sobre guiones radiofónicos

Treinta mil pesetas en premios

La Sección de Prensa y Radio de Cáritas Española, convoca un concurso de guiones radiofónicos, los cuales han de girar alrededor del tema Caridad, en el sentido de que todos tenemos la obligación de aportar y comunicar los bienes de que estamos dotados ya sean materiales, espirituales o sobrenaturales, pués "Caridad" no sólo es limosna, sino que junto a esta existen otros bienes que se han de comunicar, como son la comprensión, la amabilidad, el talento, la cultura, el consejo, la tolerancia, la libertad, la amabilidad y la cortesía, el cumplimiento del deber profesional, el sentido de lo justo, el civismo, el bien pensar así como lo que en conciencia está obligado a dar en proporción de sus ingresos para contribuir al bienestar de su prójimo.

Las bases de dicho concurso son las siguientes:

Primera. — Tres premios de diez mil pesetas cada uno a los tres mejores seriales radiofónicos, de diez guiones, de quince minutos de duración cada guión.

Segunda.—Los guiones deberán entregarse por quintuplicado en sobre cerrado, hasta las veinte horas del día 1 de Abril de 1959.

Tercera.—Para visitar la dispersión en el desarrollo de los temas es necesario que el concurso gire en derredor de las directrices fijadas por la Cáritas Nacional Española en la documentación que gratuitamente se facilitará al que desee concursar.

Cuarta.—Los trabajos, repetimos, deberán ser enviados por quintuplicado a la Sección de Prensa y Radio de Cáritas Española, Cuesta de Santo Domingo 5, Madrid, reseñando en sobre cerrado y lacrado "para el concurso", con la firma y dirección del autor.

Quinta.—Un jurado compuesto de personalidades autorizadas, cuyos nombres no se harán públicos hasta después del fallo.

El fallo del concurso se comunicará a través de la Prensa y de la Radio el 15 de Mayo de 1959.

Cáritas se reserva el derecho de quedarse gratuitamente en propiedad guiones no premiados.

Sexta.—Los premios no serán divididos en ningún caso ni el concurso podrá declararse desierto.

En meses sucesivos Cáritas convocará diversos concursos de artículos de Prensa, guiones para la T. V. y propaganda en general.

Pensiones provisionales otorgadas a las viudas de Tyrone Power

Los Angeles. — Deborah Anne Minardos, viuda de Tyrone Power ha recibido "provisionalmente" una pensión de 1.500 dólares mensuales y otros 1.000 dólares han sido concedidos a la anterior esposa del fallecido actor, Linda Christian, hasta que se termine de realizar el inventario de los bienes dejados por Power.

Al hacer esta concesión temporal de pensiones se espera que todo el inventario tarde aún unos seis meses. El juez dijo que ambas beneficiarias tendrían que "apretarse los cinturones" hasta el final del inventario. También le fue concedida a la señora Anne Minardos una asignación de 1.500 dólares por gastos médicos (pues ha tenido recientemente un hijo póstumo).

La ex-esposa de Tyrone Power había solicitado doscientos mil dólares y una pensión mensual de 1.300 dólares para sus hijas Francisca y Taryn habidas en sus matrimonio con Power.

Es detenido el autor del asesinato del sereno de una fábrica de Barcelona

También se detiene en Madrid al presunto autor de otro crimen

Barcelona. — El pasado día 3 fue encontrado muerto en el almacén de los Champanes Noyet, avenida del Emperador Carlos I, 63, el sereno de dicha Casa, Jaime Oltra Sánchez, de 53 años. Presentaba el cadáver diversas heridas en varias partes del cuerpo, especialmente en la cabeza. Se encontraron, asimismo, unos ladrillos manchados de sangre y unas botellas, también impregnadas de sangre humana.

Al lugar del suceso acudió el Juzgado de guardia, que lo era el número 13, y los inspectores de la Brigada de Investigación Criminal que, tras realizar una inspección ocular, comenzaron las actuaciones para la detención del autor del hecho.

Lo primero que se hizo, por las característica del suceso y conocido el carácter del interfecto, fue pedir a la Casa una lista de los obreros que tenían a sus órdenes y de los que últimamente habían prestado allí sus servicios. Después de un estudio completo de los empleados, se vino en conocimiento de que solamente tres de los anotados podían ser los autores del crimen. De estos tres, después de las primeras investigaciones practicadas, se descartaron dos, por haber demostrado plenamente dónde estuvieron las horas en que se suponía se había cometido el hecho y sólo quedó uno, a quien se buscó con ahinco y no se le pudo localizar, ya que en los sitios que acostumbraba frecuentar y pernoctar, aquella noche, y en días sucesivos, no compareció. Esto aumentó las sospechas, y la búsqueda se hizo más intensa.

El pasado sábado, supo la policía que un individuo había sido asistido en el dispensario de las Casas Consistoriales, de quemaduras en la cavidad bucal y probable ingestión de sal fumante y que el enfermo había sido trasladado al hospital de San Pablo.

Allí se dirigieron los agentes de la autoridad y comprobaron que se trataba del individuo que se venía buscando. Se llama Rafael Ferrer Borrás, de 53 años, natural de Barcelona y sin domicilio fijo. Está fichado con delincuente habitual y había tenido un proceso por estafa en el año 1947, siendo además detenido por maleante en los años 1956 y 1957. Entre las ropa, le fue hallado un papel amarillo que contenía la confesión de haber sido el autor del crimen y en el que explicaba los hechos, de la siguiente forma:

En sus correrías por el barrio chino, se encontró con tres individuos los cuales, al carecer de dinero y solicitarles una ayuda, le prepusieron que les indicara algún lugar donde poder cometer un robo o atraco, ya que disponían de armas de fuego para realizarlo. Como quiera que él había trabajado en el almacén de Noyet, propuso que el hecho podía ser en dicho lugar. La nota continúa diciendo que el firmante puso como condición que no hubiera sangre y que solamente se limitarían a robar, amordazando al sereno, que abriría por ser conocido, sin reparos.

Así convenido, se dirigieron al lugar donde les fue franqueada la entrada y, una vez dentro, los compañeros se arrojaron sobre el sereno al que agredieron sin titubear. Protestó Ferrer y éste recibió unos fuertes golpes en la cabeza, que le dejaron sin conocimiento. Recuperado éste, Ferrer vió, horrorizado, el cuerpo del infeliz sereno, y que sus compañeros se habían fugado. Termina la nota pidiendo perdón a los familiares de su ex-compañero por la muerte del mismo y ratificando que no intervino en la muerte.

Con estos detalles, los agentes de la policía, procedieron a interrogar al enfermo, después de la autorización médica y, tras de afirmarse en el contenido de su declaración escrita y de hacerle ver las contradiciones en que incurría y de que no podía dar datos exactos de los que le acompañaron en la comisión del delito, acabó por confesarse único autor del crimen.

En su nueva declaración, dijo que, careciendo de dinero, y agotadas todas las posibilidades de encontrarlo, se dirigió la noche del día 2 al almacén de referencia, creyendo que su ex-compañero le prestaría algún dinero. Cuando llegó a dicho lugar, vió aparcado en la puerta el coche del señor Basso, alto empleado de dicha Razón Social. Esperó a que éste se marchara y, después, llamó a la puerta, siéndole franqueada la entrada. Una vez con Jaime Oltra, le pidió dinero para satisfacer sus necesidades más perentorias, lo que le negó el sereno y, para conseguir, le hizo una proposición que ultrajaba su hombría. En esta discusión, el sereno trató de amenazarle, defendiéndose él con unos ladrillos que encontró a mano y con los cuales le dió varios golpes en la cabeza, hiriéndole. Después, se cegó y continuó machacándole la cabeza con unas botellas de champán, arrastrándole después hasta dejarle junto a un camión, donde fue hallado su cadáver.

Buscó en los cajones de la mesa, por si había dinero y, no hallándolo, después de lavarse las manos, que llevaba ensangrentadas se apoderó de una americana, dos pantallones, un encendedor y una linterna, marchándose de dicho lugar después de calzarse con los zapatos del muerto. Los suyos, los abandonó entre un montón de botellas vacías, ya que estaban impregnados de sangre.

Las prendas robadas las vendió a un trapero del barrio chino, y el encendedor y la linterna, a otros individuos que indicó, en otros lugares de la ciudad.

Con el dinero producto de las ventas comió y se dirigió a un canódromo, donde jugó, ya que es muy aficionado al juego. Perdió y, sin dinero nuevamente, apesadumbrado de lo realizado, decidió poner fin a su vida, cosa que intentó ingiriendo una cantidad de fumant, adquirida en una droguería de Sans.

El autor de este crimen se muestra muy disgustado por los hechos y declara repetidamente que nunca pensó en cometer delitos de sangre.

Siguiendo sus investigaciones, la policía ha podido recuperar los objetos robados, comprobándose, como lo había declarado el detenido, que habían sido vendidos y por las cantidades que fueron entregadas. Se ha puesto también en claro que ninguno de los que adquirieron las prendas y efectos, sabían su procedencia.

Como quiera que el detenido ha sido dado de alta de su enfermedad por el intento de suicidio, con las diligencias instruídas, ha sido puesto a disposición del Juzgado instructor del sumario.—Cifra.

DETENCION DEL PRESUNTO AUTOR DE OTRO CRIMEN

Madrid.— La policía ha detenido a F. C. L., mecánico, de 25 años, como supuesto autor de la muerte de Salvadora Lorenzo Cardenal, de 48 años, viuda, cuyo cadáver fue descubierto en su domicilio, Los Cedros, 76, por su hijo, Esteban Molan Lorenzo, de 25 años y un amigo de éste, Camilo Bravo Casado, de 27, que regresaban del circo. Al abrir la puerta, encontraron a Salvadora en el suelo, aparentemente con el cráneo fracturado por una caída. En la Casa de Socorro de Tetuán, se apreciaron a la víctima dos heridas, una en el occipital y otra, en el frontal. Parece ser que la víctima fue atacada con algún objeto contundente.

TRES HERIDOS EN RIÑA DE GITANOS

Málaga.— En una riña que se suscitó entre gitanos en el barrio de El Ejido, resultaron tres personas heridas de cierta gravedad.

Al parecer, la riña se originó por motivos particulares y el autor de las lesiones, José Antonio Jiménez Maya, ha sido detenido y puesto a disposición dt las autoridades judiciales.

Los heridos fueron curados en la Casa de Socorro de Lagunilla y luego ingresaron en el Hospital civil. Son la niña de cinco años María Martín Heredia, que sufre heridas en la región occipital; Isabel Carrasco Cortés, de 26 años, que presenta diez heridas incisopunzantes en diversas partes del cuerpo, de carácter grave y Antonio Tapia Canela, de 73, con una herida también incisopunzante en la ingle derecha, de pronóstico grave.—Cifra.

DOS MUERTOS EN UN DESPRENDIMIENTO

Monzón (Huesca). — Resultaron muertos los obreros Joaquín Palomares Guillen, de 30 años y José Llari Domenech, de 29, ambos solteros, al ser alcanzados por el desprendimiento de unas 300 toneladas de piedra caliza en una cantera sita en la localidad de Fonz. Cuando dichos obreros se dieron cuenta de la iniciación del desprendimiento emprendieron veloz carrera pero no lograron alejarse lo suficiente del radio de acción de las piedras. Otro obrero que trabajaba junto a ellos salvó su vida milagrosamente, pues avisó poco antes de iniciarse el accidente y corrió unos segundos antes que ellos.—Cifra.

SENSIBLE ACCIDENTE

Oviedo. — Al intentar aparcar un coche de su propiedad, en la plaza del Generalísimo, José Ramón Gutiérrez, de 58 años, vecino de Avilés, en vez de utilizar el freno pisó el acelerador y el vehículo entró en la acera atropellando a cuatro personas. Resultó con gravísimas lesiones de las que falleció poso después en el hosuital María González Quintana de 65 años, y con lesiones grves Emilio Lorenzo Menéndez, de 29; Adelito García García de 19 y Nieves Alvarez Sánchez, de 23. El autor del atropello fue detenido.—Cifra.

MUERTO POR EL TREN

Lugo. — Compdetamente destrozado

Lugo. — Completamente destrozado apareció hoy el cadáver de un hombre sobre la vía del ferrocarril, cerca de la estación de Lugo. Identificado resultó ser Francisco Piñeiro Busto, de 56 años, que después de asistir a la boda de un hijo suyo regresaba a su domicilio. Debió caerse por un terraplén de la línea del ferrocarril. — Cifra.

D. Juan Durán Valdés, delegado provincial de Trabajo, pronunció ayer una interesante conferencia en el "Círculo de la Unión"

Próximamente se inaugurarán los coloquios interviniendo en el primero el secretario técnico del Ministerio de Agricultura

Continuando el ciclo de conferencias culturales organizado por el "Círculo de la Unión", ayer tarde, a las ocho y en la sala de té de dicha Sociedad, disertó sobre el sugestivo tema "Relaciones humanas; una tecnificación de la moral", el delegado provincial de Trabajo, don Juan Durán Valdés.

Un numeroso auditorio llenaba por completo la reducida sala y en la presidencia se situaron, con el conferenciante, el presidente del "Casino", don José-María Codón; directivo, señor De [illegible] blo; magistrado de la Audien[illegible] provincial, señor Olmedo y de[illegible] gado provincial del Instituto N[illegible] cional de Previsión, señor T[illegible] ver.

Don José-María Codón hizo [illegible] presentación del conferenciante en breves palabras, señalando [illegible] orgullo íntimo que sentía [illegible] "Círculo de la Unión" por la p[illegible] sencia en sus salones de un hom[illegible] bre de tan amplia cultura como [illegible] señor Durán, lleno de cualidades sobresalientes y que venía a h[illegible] rar al "Casino". Dsetacó el [illegible] terés del tema a tratar por [illegible] conferenciante y su importanc[illegible] actual, tema en el que el se[illegible] Durán, se halla profundamen[illegible] especializado. Concluyó dando [illegible] gracias al disertante por su p[illegible] sencia en los salones del "Ca[illegible] no".

A continuación inició su c[illegible] ferencia don Juan Durán y t[illegible] los saludos de rigor, entró de [illegible] no en el tema de su disertac[illegible] Partiendo del hecho de la a[illegible] ricion de nuevas ciencias y t[illegible] nicas, de denominación más b[illegible] arbitraria, expuso la razon de [illegible] te florecimiento, así como s[illegible] ventajas y peligros. La Ergo[illegible] gía —dijo— es una de estas n[illegible] vas ciencias. Como técnica [illegible] rivada de ella y de la Psicolo[illegible] aplicada, aparecen las "Publi[illegible] lations". Ha de señalarse el r[illegible] go de que queden reducidas [illegible] simples técnicas de aprove[illegible] miento del hombre por el ho[illegible] bre; una "tenificación de la m[illegible] ral", que suministre resortes p[illegible] ra mover la conducta humana [illegible] la dirección que interesa al [illegible] clusivo beneficio de los "apro[illegible] chadores".

"Si ponemos el fin último [illegible] esta técnica en un simple inc[illegible] mento de la producción —c[illegible] tinuó el señor Durán— falsear[illegible] el sistema una vez más: las "[illegible] laciones humanas" han de [illegible] un método para conseguir [illegible] "empatía", la comunidad de a[illegible] tos entre los hombres integ[illegible] dos en funcion de un queha[illegible] común".

Terminó examinando luego [illegible] planes de relaciones humanas [illegible] Padre Brugarola y de Fra[illegible] Baud, concluyendo con una [illegible] de este último autor.

La docta intervención orato[illegible] da don Juan Durán fue sub[illegible] yada con calurosos aplausos, [illegible] cibiendo el conferenciante nu[illegible] rosas felicitaciones.

PROXIMO CICLO DE COLOQUIOS

En sus palabras de presen[illegible] ción, el presidente del "Casin[illegible] señor Codón, anunció que en b[illegible] ve y como un complemento a[illegible] cuado de este ciclo de confer[illegible] cias de tipo cultural, se inician [illegible] unos interesantes coloquios, q[illegible] estarán a cargo de destacad[illegible] personalidades. En el primero [illegible] tervendrá nuestro ilustre pai[illegible] no, el secretario general técn[illegible] del Ministerio de Africultura, d[illegible] Esteban Martín Sicilia.

****

Sensacional atraco en París

Son robados 130 kilos de platino valorados en 120 millones de francos

Pérdidas de valioso material en un incendio del laboratorio de la Universidad de Fordham

Montpelier.—Una madre y tres de sus hijos han perecido carbonizados en un incendio que destruyó su casa en las afueras de Montpellier.

El padre de familia, René Salasc, pudo poner a salvo a su hija Huguette, de ocho años de edad, pero no pudo impedir que pereciesen su esposa y sus hijos Gerard, de cinco años, Merce Antoniette, de cuatro y Jeanninne, de 12 meses. Los bomberos recuperaron los cadáveres entre los escombros de la casa.

CUATRO NIÑOS CARBONIZADOS

Filadelfia.— Cuatro niños pequeños resultaron muertos y otro, herido gravemente, en un incendio. Las víctimas han sido identificadas como los hijos de Mrs. Fannie Long, de 26 años de edad, cuyo marido, un comandante, se encuentra destacado en Tejas. Mrs. Long pudo escapar con su hijo Richard, de 10 años; volvió al edificio para salvar a los demás, pero tuvo que retirarse ante el incremento de las llamas y el humo.—Efe.

AUDAZ ATRACO

París.— Cinco bandidos enmascarados realizaron un audaz asalto a una fábrica del suburbio de Vasinet y consiguieron huir con 130 kilogramos de platino, valorado en 120.000.000 de francos, según ha revelado la policía.

Los asaltantes se introdujeron subrepticiamente en la fábrica "Parra Mantois" de productos ópticos y amenazaron a punta de pistola a cuatro vigilantes nocturnos, a quienes, posteriormente amordazaron y ataron. Después, y obrando con gran celeridad, trasladaron las barras de platino a un coche que tenían fuera y desaparecieron entre la niebla de las primeras horas de la mañana, no sin antes haber cortado las líneas telefónicas.

INCENDIO EN EL LABORATORIO DE LA UNIVERSIDAD DE FORDHAM

Nueva York.— Un espectacular incendio ha estado a punto de destruir el laboratorio de química de la Universidadd e Fordham, sin que la decidida intervención de los bomberos pudieran impedir que fueran pasto de las llamas materias por valor de dólares 250.000 ni lo que era mucho más valioso, el fruto de largos trabajos de investigación realizados por los químicos que trabajaban en el laboratorio.

Afortunadamente los bomberos pudieron impedir que el siniestro se extendiera al Departamento en que se guardan las botellas de nitrógeno y oxígeno, pues la explosión de éstas hubiera determinado una verdadera catástrofe.

Según el jefe de la sección química de la Universidad, doctor William F. O' Connor, la pérdida más lamentable de todo el siniestro ha sido el resultado de una larga investigación realizada para la comisión de energía atómica, trabajo largo y delicado, totalmente perdido.—Efe.

ALUD DE ROCAS Y BARRO SOBRE UN GRUPO DE VIVIENDAS ARABES

Orán. — Por lo menos nueve personas han sido muertas, y otras han quedado sin hogar, al producirse un alud de rocas y barro que cayó sobre un grupo de viviendas árabes situadas en los alrededores de Orán.

Cinco de los muertos son niños.—Efe.

Otro parto cuádruple en Méjico

Colima (Méjico). — Un segundo parto cuádruple se ha producido en Méjico en lo que va de año. En un rancho aislado cercano a esta capital, doña María Guzmán dió a luz el pasado jueves cuatro niñas, que posteriormente fueron traídas al hospital civil de Colima, y que se encuentran en perfecto estado, dentro de las correspondientes incubadoras.

Las cuatro niñas han recibido sus respectivos nombres, con diversas advocaciones: María del Refugio, María de Jesús, María Guadalupe y María de los Angeles.

El 22 de Enero, en Tobuca, se produjo otro parto cuádruple.

Toros

La primera corrida de la temporada que iba a celebrarse en Málaga, fue suspendida a causa de la lluvia

En Méjico recibió la alternativa el diestro azteca Emilio Rodríguez

Málaga.—A consecuencia de la lluvia, ha sido suspendida la anunciada corrida, primera de la temporada en las plazas españolas y en la que iban a actuar, con toros de Quesada, los diestros Gregorio Sánchez, Manolo Segura y Miguel Mateo "Miguelín".

EN LOS RUEDOS AMERICANOS

Méjico.— Cuarta corrida en la plaza "Méjico". Poco más de media entrada. Toros de Rancho Seco, mansos, inválidos y sosos. Emilio Rodríguez, que recibió la alternativa de mano de "El Ranchero", estuvo mal en sus dos toros y al final de ambas faenas escuchó broncas. Jorge Aguilar "El Ranchero" también fue abroncado en los dos. José Ramón Tirado, pitos en su primero y ovacionado en el quinto, en el que parte del público pidió la concesión de la oreja.

—Parral (Méjico). — Regular entrada. Toros de Alfredo Chavez. Luis Castro "El Soldado", cumplió en su primero y escuchó palmas en el otro. Enrique Esparza, aplausos en uno y ovación y oreja en el cuarto.

—Acapulco (Méjico).— Entrada regular. Toros de Campo Alegre, regulares. Alfonso Ramírez "El Calesero", escuchó ovaciones en los dos toros que estoqueó y en el cuarto cortó una oreja. Antonio del Olivar, se mostró valiente y artista. "Curro" Ortega, cumplió en sus dos toros.

—Salamanca (Méjico).— Inauguración de la plaza. Casi lleno. Toros de la Concepción, que cumplieron. "El Callao", salió del paso en su primero y corto una oreja en el otro. El colombiano "Curro" Gallardo dió la vuelta al ruedo en uno y cumplio en el cuarto.

—Monterrey (Méjico).— Buena entrada. Toros de La Punta, excelentes. Humberto Moro, discreto en uno, valiente en el tercero y abroncado en el cuarto. Joselito Huerta, derrochó valor en su primero, del que le otorgaron las dos orejas y el rabo, entre grandes ovaciones. Oyó aplausos en el cuarto y realizó una gran faena en el último, del que le concedieron las dos orejas y el rabo. Fue sacado en hombros.

—Celaya (Méjico).— En la novillada celebrada en esta plaza, un novillo de la Concepción hirió al diestro León Briones, propinándole una cornada de doce centímetros en el muslo izquierdo, de carácter grave.

—Bogotá.— Primera corrida de la temporada oficial. Lleno completo. Ganado de Mondoñedo, bravo. El sexto fue sustituido. Antonio Ordóñez realizó en su primero una sensacional faena, justificando su esperada actuación. Le otorgaron las dos orejas del toro. En el cuarto estuvo soso. "Joselillo" de Colombia, oyó palmas en los dos. Victoriano Roger "Valencia", estuvo discreto en su primero y corto una oreja e nel último. Salió en hombros.

Comienza a embalsar el pantano de Yesa

(Viene de primera página)

Con la terminación de estas obras, en primero de Abril próximo, se iniciará un riego de socorro a los cereales en la próxima primavera, e iniciará seguidamente nuevos cultivos de verano en una superficie de 21.000 hectáreas.

La Confederacón Hidrográfica del Ebro ha construido, además del pantano de Yesa, el canal de las Bardenas en su primera fase de 72 kilómetros (la segunda fase está aún en proyecto), con redes de acequias, desagües y caminos principales, y abastecimientos de agua y alcantarillado de los nuevos pueblos. El canal, en esta primera fase, atraviesa los términos municipales de Sangüesa, Caseda, Gallipienso y Carcastillo (Navarra) y Sos del Rey Católico, Sofuentes, Castiliscar, Sádaba, un poco de Biota y Egea de los Caballeros, en la provincia de Zaragoza, en los que el canal, en esta primera fase, ha de regar un total de 52.634 hectáreas, de las que 12.696 pertenecen a la provincia de Navarra y 39.948 a la de Zaragoza.

Aparte de las obras pertenecientes al plan de urgencia y, por lo tanto, de terminación prevista para el primero de Abril, hay otras obras muy importantes que están en curso muy avanzado de realización, pero cuya terminación está prevista para finales de 1959 o diversas fechas de 1960

COMIENZA A EMBALSAR EL PANTANO DE YESA

Zaragoza.—En Sádaba, en Cinco Villas aragonesas, el ministro de Obras Públicas inició una detenida visita a la zona del canal de las Bardenas. En dicha localidad fue cumplimentado el señor Vigón por las autoridades de Navarra.

Al llegar cerca de Javier, el señor Vigón decidio visitar el castillo.

El ministro y acompañantes almorzaron en la casa de los ingenieros de la zona de Yesa. Después de la comida, el director de la Confederación Hidrográfica del Ebro pronunció unas palabras en las que explicó al ministro las características del pantano, cuyas dos compuertas iban a cerrar y subrayó la importancia de esta fecha, en la que más de cien mil hectáreas quedarán convertidas en regadío.

Seguidamente el ministro, con las personaildades que le acompañan, desde una galería interior, accionó una palanca con la cual cerró dos compuertas y el pantano comenzó a embalsar agua. Después visitó las principales obras.

Terminada la visita el ministro presidió una reunión de la Junta de la Comision regional de Riegos de las Bardenas. Después, el señor Vigón y autoridades, continuaron por carretera el viaje hacia Huesca.—Cifra.

EN HUESCA

Huesca.—El ministro de Obras Públicas llegó a esta capital con su séquito, procedente del pantano de Yesa, a las doce menos cuarto de la noche. Fue recibido por el gobernador civil e inmediatamente pasó a sus habitaciones en el Gobierno civil, donde pernoctará. Mañana, el señor Vigón, por la Sotonera, visitará las obras de riegos del alto Aragón.

La provincia

Villasandino

FIESTAS LOCALES

Es en esta época del año, de[illegible] provista de solemnidades religi[illegible] sas de obligación, cuando la [illegible] lla celebra toda una serie de fie[illegible] tas típicas, comenzando por [illegible] de San Antón. Se celebra es[illegible] día acudiendo en gran núme[illegible] a la misa del Santo abogado [illegible] los animales, para impetrar [illegible] protección sobre ellos.

Por la tarde, apenas termin[illegible] da la comida, se animan las c[illegible] lles y el público se agrupa a [illegible] largo de la calle de San Ant[illegible] para presenciar las tradicionales carreras, que este año se ha[illegible] visto muy animadas, sin du[illegible] alguna debido al buen estado d[illegible] suelo y al tiempo primaveral c[illegible] que San Antón nos ha obsequ[illegible] do, ya que a una temperatu[illegible] benigna se ha unido un sol [illegible] plendido y animador. A los n[illegible] merosos espectadores de la Vi[illegible] se asoció una nutrida represen[illegible] ción del vecino pueblo de Ca[illegible] trillo de Murcia, que gustosos r[illegible] corrieron los cinco kilometr[illegible] que les separan de Villasandin[illegible] para disfrutar de una tarde, se[illegible] cillamente encantadora.

Sólo dos días separan la fie[illegible] ya descrita de la otra aún m[illegible] típica y prolongada: San Seba[illegible] tián. Sin embargo, el tiempo [illegible] sido muy distinto y San Sebastiá[illegible] se ha visto envuelto en lluvias [illegible] barros que han deslucido y h[illegible] cho más penosos tanto la proc[illegible] sión como los numerosos des[illegible] les de esta simpática Cofradía [illegible] San Sebastián. Digo numeros[illegible] desfiles, pues todos los actos [illegible] esta Cofradía, a lo largo de d[illegible] días y medio, se celebran en c[illegible] munidad, y en comunidad se tra[illegible] ladan, con riguroso silencio y [illegible] perfecta formación, desde el [illegible] cal donde se reunen, para acud[illegible] a los distintos actos religiosos [illegible] con los que honran a su Patrón [illegible] a lo largo de sesenta horas.

Pasados estos días de San S[illegible] bastián ha vuelto el hermo[illegible] tiempo que nos hace pensar e[illegible] las delicias del invierno en t[illegible] rras del Este o del Sur de nue[illegible] tra Península. Deliciosa cuest[illegible] de Enero, que tan mala fam[illegible] tiene.

DIARIO DE BURGOS

Se vende en MADRID: Kiosco de "La Cibeles", de D. Eduardo Alcalde.

M.E.C.D. 2017

Espigando en la Historia

Tratemos de linajes

LOS GALLO

II

Por Valentín DAVILA JALON

Durante el reinado de don Alfonso XI (años 1312 a 50), residió en Burgos, con su mujer, Juan Gallo señor y natural de la torre de Escalada, a cuya iglesia parroquial de Santa María fue trasladado su cuerpo al fallecer en el año 1345 y en Burgos tuvieron por hijos a Juan, que siguió Jerónimo, fallecido antes de Octubre de 1347 y sepultado en la iglesia del convento de San Juan de esta ciudad y Baltasar Gallo.

Juan Gallo, segundo del nombre, fue "muy valeroso caballero hijosdalgo y amparo de su tierra de Escalada", en donde otorgó testamento el 3 de Octubre de 1347 ante el escribano de Burgos Cristóbal de Quintanadueñas, que se conserva; casó dos veces, la primera con Catalina Rodríguez, en la que parece solamente tuvo una hija, y segunda vez, con Isabel González, señora de gran calidad, lo que explica que varios de sus hijos y descendientes antepusieran el apellido "González" al de "Gallo"; tuvieron ocho hijos, los varones se llamaron Hernán, que fue el primogénito, Alonso, Rodrigo, Garci y Juan, de quienes descienden las numerosas ramas radicadas en Escalada, Quintanilla de Escalada, Fromista, Cubillo, Castrojeriz, Burgos, Palenzuela, Valladolid, Flandes y otras partes.

Limitándonos a tratar de las ramas que se asentaron en Castrojeriz y Burgos, diré que a Garci González Gallo, hijo de los citados Juan Gallo e Isabel González, siendo muchacho le envió su padre a Castrojeriz, para que se ejercitara en el estudio, por si quería hacerse clérigo; fallecido el padre regresó a Escalada y en una reyerta mató a un distinguido caballero, por lo que hubo de huir, volviendo a Castrojeriz y se enroló como soldado en su fortaleza, falleciendo antes del 1367, ya casado y de sus hijos conocemos al llamado Alvar González Gallo, hombre de armas, fallecido en 1394, que tuvo por hijos a Alonso, Alvar y Hernán, cabeza de los Gallo de la villa de Palenzuela, Valladolid, Palencia y Flandes.

De Alonso González Gallo se conserva en la iglesia de San Juan de Castrojeriz, debajo de la escalera del coro, sepultura de arco, con escudo de armas e inscripción, que expresa falleció en 11 de Octubre, de 70 años, sirvió al Infante don Juan de Aragón, señor de Castrojeriz, que le casó con María Fernández, única hija de Pedro Fernández, vecino muy principal y rico; y hubo, al menos, dos hijos, Alvar, que siguió, y Juan, presbítero de San Juan de Castrojeriz, en la que construyó la capilla del Dulce Nombre de Jesús, en donde fue enterrado, el 24 de Junio de 1517, figurando en arco sepulcral con su estatua yacente.

Alvar González Gallo, segundo del nombre, hombre principal y rico en Castrojeriz, casó con María López, señora muy noble, por lo que algunos de sus hijos se apellidaron "López Gallo", y fueron el doctor Alonso González Gallo, Hernán López Gallo, Garcí González Gallo, Juana que casó con el señor de San Cebrián de Buena Madre, con descendencia ilustre, María, mujer que fue de Alonso Sánchez de Obregón con descendencia, y Leonor, mujer de Lope Rodríguez de Castro, de muy ilustre descendencia.

Si siguiera tratando la descendencia de estas ramas, precisaría un gran espacio, por lo que, para evitarlo, me limito a expresar algunas noticias, para dar pequeña idea de los méritos de algunos de sus miembros.

El doctor Alonso González Gallo, citado, fue abogado del Ayuntamiento y Cabildo Catedral de Burgos y fundó un mayorazgo en su testamento otorgado en 1509 que, por su hijo, se transformó al subrogar sus bienes por la torre y heredamiento de Santibáñez en Arcos; entre sus descendientes figuran los doctores don Jerónimo y don Alvaro Gallo del Castillo, arcedianos de Carrión, canónigos de Palencia ambos, camarero y escalco del Papa Julio III el segundo, y prior de Naranco, grandes juristas; el ilustrísimo señor don Alonso López Gallo, obispo de Lugo, de Valladolid, y electo de Avila, de muy interesante vida; varios caballeros de las Ordenes Militares, y letrados, enlazando con los "Matanza", marqueses de Fuentepelayo.

De Hernán López Gallo, hijo de los citados Alvar González Gallo y de María López, que fue regidor de Castrojeriz, y su esposa doña Beatriz San Muxica, fue hijo —entre otros— Diego López Gallo, Prior del Consulado de Burgos en 1553, quien relacionado con grandes mercaderes de España y Flandes, formó una cuantiosa fortuna, que le permitió dejar bienes suficientes para construir la grandiosa capilla de San Gregorio en el convento de San Pablo de Burgos de Burgos, a pesar de tener catorce hijos, siete de cada una de sus esposas, doña Isabel de Lerma, y doña Catalina de Miranda, y proporcionar tan lucidas carrera a sus hijos que, con gran honor, figuran en la historia Patria los llamados don Gregorio, obispo de Orihuela y Segovia, predicador del Emperador Carlos V, confesor de la Reina doña Isabel de Valois, teólogo del Concilio de Trento, a quien he biografiado en esta sección de "Espigando en la la Historia"; el doctor don Jerónimo Gallo Lerma, canónigo de Burgos y Santiago, comendador mayor general de la Orden de San Antón Abad en los Reinos de España, Indias y Portugal, fallecido en Castrojeriz en 1593; el P. Maestro Fray Juan Gallo Lerma, O. P., catedrático de las Universidades de Santiago y Salamanca, teólogo del Concilio de Trento, gran predicador y escritor; don Hernán López Gallo Miranda, procurador de Cortes de Burgos, corregidor de Ubeda, Baeza y Salamanca; el coronel don Alonso López Gallo Miranda, gobernador del estado de Culemburque en Flandes, hombre muy valiente que adquirió la villa de Fuentepelayo, y cuya viuda doña Bárbara Gallo, transformó el coro bajo y dos capillas del convento de San Agustín de Burgos, en hermosas capillas para su panteón y de sus descendientes que fueron numerosos y muy distinguidos.

Y, debo dar fin para evitar el cansancio de la lectura de datos que, si resultan interesantes para a quienes puedan tocar los parentescos, pueden ser áridos para los lectores de un periódico diario, en los que la amenidad es uno de los principales factores a que debemos tender los que modestamente escribimos en los mismos.

Foster Dulles va a ser operado de nuevo

Para reducción de hernia

Washington. — El secretario de Estado, John Foster Dulles, ha abandonado temporalmente sus actividades para someterse a una intervención quirúrgica (una reducción de hernia), ha informado la Casa Blanca.

Según ha informado por carta al presidente Eisenhower, Dulles aprovechará este breve reposo para reponerse también de la reciente inflamación de colón que había sufrido recientemente.

El "Boletín Oficial del Estado" inaugura nuevos servicios

Madrid. — Esta tarde han sido inaugurados los nuevos servicios del "Boletín Oficial del Estado" en el edificio de la calle de Trafalgar, 19, entre los que figuran la venta, no sólo de este periódico oficial sino de otras publicaciones de carácter análogo, aparte de un gabinete de fotocopias, tanto para los números del "Boletín" como para los de "La Gaceta de Madrid".

En un amplio salón se han instalado los dispositivos adecuados para que en cualquier instante pueda leerse lo que interese en las colecciones o publicaciones editadas en sus talleres.

El subgobernador del Banco de España llega a Washington

La misión que va a Venezuela se detiene en Puerto Rico de cuya isla hace elogios el duque de Veragua

Washington. — El subgobernador del Banco de España, don Epifanio Ridruejo, ha llegado a Washington en avión, procedente de Nueva York.

El señor Ridruejo permanecerá varios días en la capital norteamericana.—Efe.

SE DETIENE EN PUERTO RICO LA MISION QUE VA A VENEZUELA

San Juan de Puerto Rico. — La Embajada extraordinaria de España que asistirá a la celebración de toma de posesión del presidente electo de Venezuela. Rómulo Betancourt, ha llegado a esta ciudad a bordo del superconstellatión «Santa María», de la Compañía Iberia.

La delegación española, que integran bajo la presidencia de don Manuel Aznar, embajador de España y presidente de la Asociación de la Prensa de Madrid; don Cristóbal Colón, Duque de Veragua; don Matías Vega, presidente del Cabildo insular de Gran Canaria; don Julio Guillén, secretario de la Academia de la Historia, don Joaquín Rodríguez de Cortázar. Fue recibida en el aeropuerto por el embajador de España en Puerto Rico.

A su llegada, don Cristóbal Colón, descendiente directo del descubridor del Continente, declaró: «He descubierto por mí mismo desde el aire la más hermosa isla, Puerto Rico, cuyas playas y vegetación brillan bajo el Sol con una fascinante belleza».—Efe.

TURISMO, HACIA TANGER Y VICEVERSA

Tánger. — Por proceder o dirigirse a España en su mayoría, el tráfico de viajeros que registra Tánger resultará siempre interesante conocer su volumen.

El tráfico total del mes de Diciembre último, tanto por vía marítima como aérea, fue de 15.577 pasajeros contra 14.389 registrados en Noviembre. Estas cifras comprenden las llegadas y salidas de viajeros. Su descomposición nos revela que salieron para España 8.177, mientras que llegaron bien de España o de otros puntos 7.400.—Efe.

DELEGACION CULTURAL ESPAÑOLA, EN ALEMANIA

Berlín. — Una delegación cultural española, de la que forman parte el director general de Relaciones Culturales del Ministerio de Asuntos Exteriores, y el rector de la Universidad Central, así como otras relevantes personalidades de la vida cultural de España, ha inaugurado su estancia en Berlín realizando un viaje de fin de semana por dicha ciudad.

La industria textil catalana se prepara para el eventual ingreso de España en el Mercado Común

Se ha creado una entidad que concentra los esfuerzos de seis empresas, con un capital de 850 millones de pesetas

Se trata de simplificar esfuerzos, reducir los costos y mejorar la producción

Barcelona. (Por Tomás A. Acarreta.— Servicio especial de crónicas nacionales de la Agencia Logos).— El ambiente internacional al iniciarse 1959, apareció dominado por las repercusiones de la serie de acontecimientos de tipo económico, con motivo de la entrada en vigor del Mercado Común, la instauración del Acuerdo Monetario Europeo, la aparición de doce nuevas monedas duras —como consecuencia de la convertibilidad— y la devaluación del franco.

Simultáneamente, se registró en España, concretamente en Barcelona, el hecho de la constitución de la mayor empresa textil de nuestro país y una de las más importantes del Mundo: la "Unión Industrial Textil, S. A.", con un capital social, totalmente desembolsado, de ochocientos cincuenta millones de pesetas. El acontecimiento es trascendental porque representa para la industria textil española y para nuestra economía, un paso importantísimo, si se tiene en cuenta que este poderoso complejo indutrial se halla integrado por 25 fábricas, distribuidas en las regiones de Cataluña, Mallorca, Aragón y Andalucía, que suponen considerables fuentes de riqueza y de trabajo.

Durante los últimos meses de 1958, en los círculos económicos y financieros barceloneses fue motivo de crecientes comentarios la posible fusión de las empresas textiles del grupo de don Julio Muñoz, amparándose en el decreto del Ministerio de Hacienda de fecha 29 de Julio de 1958, que fija las normas y exenciones fiscales para dicha clase de operaciones. Con el advenimiento del nuevo año, se obtuvo la plena confirmación de aquellas presunciones, al llevarse a término la fusión de las sociedades que integraban el grupo aludido: "Unión Industrial Algodonera, S. A.", "Hilados y Tejidos Comas, S. A.", "Fábricas Muñoz, S. A.", "Algodonera del Pilar, S. A.", "Hilados Madurga, S. A." y "Ma[illegible]ras Muñoz, S. A. Absorbidas dichas Empresas por "Sobrinos de Juan Batlló, S. A.", esta Sociedad cambió su denominación social por la de "Unión Industrial Textil, S. A." Había nacido "UNITESA", justamente el primero de Enero de 1959, según escritura otorgada ante el notario de Barcelona, don Raimundo Noguera Guzmán, en 31 de Diciembre de 1958.

Además de su volumen impresionante de capital, esta fusión resulta importantísima porque abarca todo el proceso textil algodonero, desde la mata de la fibra, hasta el acabado y estampado del tejido, siguiendo todo su ciclo completo y representando, según cálculos responsables, el 12,8 por ciento de la producción nacional algodonera, con unas cifras del orden de los doce millones de kilos de hilados y unos ochenta millones de metros de tejidos acabados.

En las 25 fábricas de esta nueva entidad, trabajan unos 9.570 obreros, componiendo el departamento técnico 26 ingenieros industriales, ingenieros textiles, peritos textiles, químicos y dibujantes. Las factorias totalizan más de 200.000 husos y más de 5.900 telares.

Sobre los propósitos perseguidos, nos ha hecho claras y concretas manifestaciones el consejero delegado, don Cesáreo Castilla Delgado, persona ventajosamente conocida en los medios textiles nacionales e internacionales, que venía asumiendo la dirección general de las Empresas ahora fusionadas. Nos manifestó el señor Castilla Delgado que con la fusión se persigue lograr una unidad de dirección general, tanto para la parte técnica como para la comercial, merced a una concentración de capitales que permite estar en condiciones adecuadas para el eventual ingreso de España en el Mercado Común Europeo. Puso de relieve que en el orden laboral, la unificación de las siete Empresas supone un mejoramiento general de los servicios, cuyas cargas no pueden aportar con tanta holgura las empresas débiles. En el aspecto comercial se obtiene una simplificación de servicios que conduce a una economía de gastos de administración y explotación, con la consiguiente disminución en los costos, haciendo los precios más asequibles para las Casas consumidoras.

Por último, subrayó el señor Castilla que la constitución de el espíritu que informa la política de Gobierno, en el sentido de favorecer las concentraciones industriales, por reputarlas convenientes para la economía nacional.

El junco "Rubia" llega a Singapur

Su viaje se realiza sin novedad

Barcelona.—El junco "Rubia", que tripulado por un grupo de españoles hace el viaje de Hongkong a Barcelona, ha llegado a Singapur, procedente de Phantiet (Indochina).

A la llegada a Singapur, donde la noticia del viaje había despertado gran espectación, los tripulantes del "Rubia" fueron objeto de un cálido recibimiento y se les tributaron diversos agasajos.

El junco permanecerá en Singapur durante siete días y luego seguirá viaje a Sumatra y Madrás (India). El periplo del "Rubia" se desarrolla hasta ahora con normalidad.—Cifra.

TIEMPO

Madrid.— Durante el día de hoy, ha llovido débilmente en puntos del Litoral Mediterráneo y Galicia. Las cantidades medidas han sido inferiores a un litro por metro cuadrado. En el resto de España ha habido nubes de evolución diurna con algunas nieblas en el Litoral cantábrico.

Predicción válida para el día 10: Chubascos en Galicia y litoral Cantábrico. Cielo poco nuboso en el resto, con algunas nieblas en puntos de la meseta.

Las temperaturas de Madrid han sido de 12,8 grados de 14,30 a 16,30 y de 4,4 grados a las cinco horas. Las extremas de España han correspondido a Huelva, con 18 grados y a León, Salamanca y Segovia con dos grados bajo cero.

Copenhague dona a Pamplona una estatua del emperador Pompeyo el Magno

Este fundó la capital navarra

Pamplona. — El alcalde de Pamplona, conocedor de que en Copenhague existía una escultura del emperador Pompeyo el Magno, fundador de Pamplona, se dirigió al alcalde de dicha ciudad en solicitud de que le enviara una copia, y la primera autoridad municipal de Copenhague ha sido tan amable que ha remitido a Pamplona el propio original, que ya ha llegado al Ayuntamiento. Ahora se va a estudiar el lugar en que debe ser emplazada la escultura.

Se ha cursado al generoso donante una comunicación muy afectuosa en la que se expresa el agradecimiento del pueblo de Pamplona por el obsequio.—Cifra.

Dimite un consejero de Kassem, como protesta por la "influencia comunista" en Iraq

Suspensión temporal de un periódico rojo por comentar los cambios en el Gobierno iraquí

Damasco. — Mohamed Mendi Bubba ha dimitido su cargo de miembro del Consejo de Soberanía del Iraq, en señal de protesta por la "influencia comunista" en el nuevo Gabinete de Abdel Karem Kassem, informan los periódicos de esta ciudad.—Efe.

COMENTARIO DE UN PERIODICO COMUNISTA

Bagdad. — El reciente cambio registrado en el Gabinete del primer ministro Kassem ha sido decididamente apoyado y defendido por el periódico comunista iraquí "Ittahad Al Shaad".

Según esta publicaci-n el cambio es de gran importancia en la actual fase de la revolución "que garantiza la acción progresiva en el ánimo revolucionario".

También dice el periódico que sobre el Gobierno de Kassem se había hecho presión para que actuara contra los comunistas, pero que Kassem se había resistido a dicha presión. — Efe.

SUSPENSION (TEMPORAL) DEL ROTATIVO

Bagdad.—El Gobierno iraquí ha suspendido el periódico comunista "Ittihad El Chaab" (unidad del pueblo) durante dos semanas, por sus comentarios sobre los cambios en el Gabinete, el último fin de semana.

El nuevo ministro de Orientación dijo al director del diario "que sus comentarios eran opuestos a los más altos intereses del país".

En el editorial, el citado diario acusaba a algunos de los seis ministros que han abandonado el Gobierno de crear obstáculos y desviarse de la senda de los ideales de la revolución.—Efe.

MANIFESTACION EN DAMASCO

Damasco. — Pacíficamente en esta capital se han manifestado los estudiantes pidiendo la libertad del coronel Abdul Salam Aref, uno de los jefes de la revolución iraquí que recientemente ha sido sentenciado a muerte en Bagdad.

El coroonel Aref fue condenado por intento de asesinato del primer ministro Kassem.

Los estudiantes llevaban pancartas en las que se pedía la unidad árabe.—Efe.

SUDAN RECIBE ARMAS Y AVIONES INGLESES

Jartum.—Sesenta y cinco toneladas de armas británicas y tres aviones militares británicos recién adquiridos, han llegado a la capital sudanesa. Los aviones pasaron por El Cairo, donde se concedió permiso especial a los pilotos ingleses para aterrizar.

Las armas incluyen varios tipos de armamento ligero y han llegado por vía marítima. Serán distribuídas a unidades del ejército en todo el territorio sudanés.

Una máquina "estimuladora del corazón"

Cabe en el bolsillo

Filadelfia, (Estados Unidos). — Una máquina «estimuladora del corazón» tan pequeña que cabe en el bolsillo, ha sido ideada en el hospital general de esta ciudad.

El tamaño de una radio de bolsillo hace posible el tratamiento de un paciente en su casa o en el consultorio de un doctor.

El aparato funciona con una batería de transistores.—Efe.

Mundo pintoresco

No se pierden sólo submarinos sino países enteros

Casos históricos de territorios olvidados en tratados internacionales

No se pierden sólo perros, paraguas, niños y submarinos, sino también países enteros, grandes territorios e islas.

Los varios Congresos que para arreglar desavenencias internacionales celebran de vez en cuando las granes potencias, se han olvidado con frecuencia de territorios o de islas, que luego han ido a parar a manos del más listo o se han quedado enteramente sin dueño. Nuestro propio país ofrece un ejemplo típico. Por el tratado de París, en 1898, España entregó a los Estados Unidos el Archipiélago filipino a cambio de veinte millones de duros; pero en fórmula se estipulaba que las islas cedidas serían las comprendidas entre los 5.° y 20.° de latitud y los 115.° y 130.° de longitud; de modo que las islas Batanes, que están hacia el paralelo 22, quedaban excluídas. La de Cagayán, entre Jolo y Borneo, tampoco figuraban entre las que habíamos de entregar. Sin embargo, tanto aquellas como estas no nos servían a nosotros para nada, dada su insignificancia; por lo tanto se sacó del descuido todo el provecho que se pudo, vendiéndoselas a los americanos por algunos miles de duros.

Islandia pertenece hoy a Dinamarca; pero los daneses deben su posesión a un olvido de los diplomáticos que concurrieron al famoso Congreso de Viena, a principios del siglo pasado.

Uno de los fines de este Congreso fue desposeer a Dinamarca, en castigo de su amistad con Napoleón, y por de pronto la obligaron a entregar a Noruega, que entonces era suya, a Suecia. Si alguien se hubiese acordado de Islandia, cuyo dominio era motivo de discusiones enojosas entre Inglaterra y Dinamarca, sin duda se habría vedado a esta última poner las manos en ella; pero por lo visto, ninguno de los congregistas pensó en que tal isla existiese, y cuando quedaron firmados los convenios en virtud de los cuales esta potencia se quedaba con esto y la otra con lo de más allá, los daneses se declararon dueños de Islandia y nadie tuvo derecho para quejarse.

En el mismo Congreso quedó también olvidado el pequeño Estado de Moresnet, en la frontera ruso-belga. Mientras cada nación recibía, de mejor o peor gana lo que en el reparto le había coterritorio, perdido en el centro de territorio, perdido en el centro de Europa. Luego, cuando terminado el Congreso se acordaron de él, Prusia no se atrevió a quedárselo por miedo a ofender a Bélgica, y Bélgica hizo lo propio por respeto a Prusia. El resultado fue que Moresnet quedó independiente.

Un olvido semejante dió lugar a que el pequeño territorio de Jungholz se encontrase en una situación bastante extraña. Enclavado en Baviera, es decir en Alemania, no perteneció a este imperio, sino al de Austria-Hungría, al que se halla separado por centenares de kilómetros.

Que tales cosas suceden por un olvido o por un error en el examen de los mapas, pase; lo que ya no es tan natural es que solo por falta de celo en una persona pueda una nación quedarse sin este o aquel territorio. Esto es lo que le sucedió a Inglaterra cuando la demarcación de los límites entre el Canadá y los Estados Unidos. El delegado de la Gran Bretaña. Lord Ashburton, deseaba que la frontera se estableciese hacia los 45.° de latitud, a lo largo de una línea trazada desde el río de San Lorenzo hasta el mar. Los representantes americanos se mostraron conformes; pero uno de ellos hizo notar que existía un río el San Juan, cuyo nacimiento cerca del San Lorenzo y cuya desembocadura en el mar se encuentra próximamente a dicha latitud. Este río, según el yanqui, podría constituir un límite natural. Lord Ashburton, cansado del viaje y de la discusión, sólo deseaba acabar cuanto antes, y sin cuidarse de mirar el mapa y de pensar de que río se trataba, dijo a todo que sí y firmó el tratado.

Pero cuando éste fue conocido en Inglaterra, la indignación pública no tuvo límites. Y no era la cosa para menos, pues aunque el río San Juan nace y muere a la altura de la línea indicada por el torpe diplomático, su curso describe una gran curva hacia el Norte, y el territorio comprendido en esta curva casi tan extenso como Grecia, acababa de perderlo el Imperio británico tan solo porque su delegado estaba rendido por el cansancio, y no se sentía con fuerzas para cumplir su deber.

(ARGOS).

Epidemia de gripe en Gran Bretaña

Quince mil casos se han producido en la semana última

Londres. — Quince mil casos de gripe se han producido en la semana última en Inglaterra y Gales, pero el brote de esta enfermedad —que no ha sido calificado oficialmente como epidemia— parece ser relativamente benigno.

Durante el mes de Enero, hubo 59.554 casos de gripe, de los cuales murieron 183 personas. En el mismo mes de 1958, solamente se produjeron 11.191 casos de esta enfermedad, pero hubo, en cambio, 1.067 muertos.

Este año, ninguno de los enfermos padece o ha padecido el tipo llamado "gripe asiática". Se trata de variedades benignas y casi todos los casos de muerte se han producido en personas ancianas o con otras enfermedades anteriores.

Sin embargo, la gripe está produciendo numerosas bajas en oficinas, fábricas y escuelas, y muchas empresas han hecho obligatoria la vacunación para sus empleados, que se estima es efectiva en un 60 por ciento para los tipos de gripe que se producen este año.—Efe.

Mentís a nuevos rumores sobre un pretendido idilio del Rey Balduino

La Haya. — Fuentes oficiales de La Haya han calificado hoy de «ridículos» los informes de Prensa que hablan de un romance entre la princesa Beatriz de Holanda y el Rey Balduino de Bélgica.

Beatriz y Balduino se encuentran pasando unas vacaciones en el mismo hotel en St. Antón, Austria.

Llueven los envíos de serpientes a la base de la R. A. F. en Acklington

Acklington (Inglaterra). — Desde el final de la segunda guerra mundial ninguna unidad aérea británica había sido objeto de tan peligrosos envíos como lo es actualmente el escuadrón de cazas de la R. A. F. Centenares de serpientes de cascabel —tanto vivas como disecadas— han llegado ya a Acklington, base del escuadrón, mientras numerosos ejemplares están ya en camino y otros más son prometidos y ofrecidos desde distintos puntos de Estados Unidos.

Toda esta «sonante» historia de ofidios y aviadores comenzó hace poco cuando en la sección de pequeños anuncios del «Times» apareció un anuncio diciendo: «Se desea serpiente de cascabel para mascota. Escuadrón de las Reales Fuerzas Aéreas. Acklington». La petición había sido puesta en las columnas del periódico casi a la desesperada, pues los aviadores llevaban ya tiempo sin dar con una mascota de esta clase, pero el resultado ha sido «abrumador».

No sólo recibían al poco tiempo varios ejemplares americanos, como obsequio a la escuadrilla estadounidense de la base de Bentwters, sino que por paquetes postales venían los peligrosos ofidios esde todas partes, mientras cartas y telegramas prometen el envío de más animales. «Pronto tendremos tantas serpientes, que las podremos usar como armas ofensivas en la próxima guerra», ha declarado uno de los oficiales del escuadrón.—Efe.

Se estudia la implantación del subsidio de paro en la industria textil lanera

Hacia la elaboración del convenio sindical colectivo en la industria algodonera

Madrid. — Ha sido objeto de estudio la implantación del subsidio de paro en la industria textil lanera para atajar la crisis fabril existente en las distintas zonas y que afectan a todos los procesos manufactureros.

PROXIMAS CONVERSACIONES

Madrid. — El próximo día 16 se iniciarán en Barcelona las reuniones para la elaboración del convenio sindical colectivo de ámbito provincial en la industria algodonera con intervención de representaciones de Barcelona, Gerona, Zaragoza y Logroño.

REUNION EN EL SINDICATO DEL AZUCAR

Madrid. — Se ha reunido el pleno de la Junta central de la Sección Económica del Sindicato del Azúcar para estudiar la situación creada como consecuencia del precio fijado para la próxima campaña. Se acordó nombrar una ponencia para solicitar la elevación de precio.—Cifra.

M.E.C.D. 2017

Solemne inauguración de la sucursal de la Caja de Ahorros del Círculo Católico en Miranda

Se efectuó el domingo, bendiciendo las nuevas instalaciones el Obispo auxiliar de la diócesis y presidiendo las autoridades y una representación del Ministerio de Hacienda

Miranda de Ebro.— El pasado domingo, se celebró la solemne ceremonia de la bendición e inauguración de la Sucursal que ha sido establecida en nuestra ciudad por la Caja de Ahorros y Monte de Piedad del Círculo Católico de Obreros de Burgos.

RECEPCION EN EL AYUNTAMIENTO

En el Ayuntamiento se hallaba a las diez y media de la mañana el alcalde de la ciudad con los tenientes de alcalde y concejales todos. Se hallaban también presentes el juez de Instrucción accidental y comarcal, don José Ramón Alonso; comandante militar de la plaza y capitán de la Unidad de FFCC., don Hermenegildo Velasco; capitán de la Guardia Civil, don Auxirio Cabrero; delegado comarcal sindical, don Blas Larregola; administrador de Correos, don Félix Herrero; jefe de Telégrafos, don Pablo Grau; comisario jefe de Policía, don Manuel Castro; interventor del Estado en la RENFE, don José María Vázquez; director técnico de FEFASA, don Enrique Casanova; director técnico de la Azucarera, don Fernando López Ortiz; notario, don Iñigo Fernández; registrador, don Luis Albi; párrocos de Santa María y San Nicolás, don Liduvino Monreal y don Lucas Peña; representantes de los Padres de los Sagrados Corazones, de los Padres Jesuitas; inspector-jefe del Seguro de Enfermedad, don Francisco Palma; director del Centro de Higiene Rural, don Esteban Rodero; de Radio Miranda, don Juan Arranz y diversas representaciones de las fuerzas vivas, hallándose también el nuevo delegado de la Sucursal de la Caja del Círculo, don Antonio Alzaga y el R. P. Calzada, S. J.

Poco después, llegaron las personalidades burgalesas, a las que se recibió en el despacho de la Alcaldía. Entre ellas, figuraban el Excmo. y Rvdmo. Sr. Obispo Auxiliar de la diócesis, doctor Mansilla Reoyo; el representante del Ministerio de Hacienda, jefe de la Sección de Cajas de Ahorro, don Francisco Pellico; vicepresidente de la Diputación, don Patricio Alfonso Santaolalla que ostentaba la representación del excelentísimo señor gobernador civil, imposibilitado de acudir por imperiosos deberes de su cargo; delegado de Trabajo, don Juan Durán; don Julio Gonzato Soto, presidente del Consejo de Gobierno del Círculo y su Caja; director gerente de la Caja de Ahorros, don José María Cristóbal Espinosa, y consejeros de la misma entidad, don Carlos Arangüena, don Valentín Sastre, don Julián Campo y don José María Caballero; don Francisco González, presidente de la COSA; delegado provincial de Montepíos Laborales, don Luis Gutiérrez; arquitecto, bajo cuya dirección se han ejecutado las obras de la nueva instalación, don Valentín Junco; secretario de la Cámara de la Propiedad Urbana, don José Manuel Martín Liébana; los señores interventor, administrador, alto personal y funcionarios de la Caja de Ahorros, en Burgos y otras personalidades.

MISA EN SAN NICOLAS

Celebrada la recepción oficial, autoridades y repreesntaciones nacional y provinciales, se dirigieron a la parroquia de San Nicolás de Bari, donde a las once y media se celebró la Santa Misa, que fue oficiada por el señor párroco, ocupando su sitial en el presbiterio, el señor Obispo Auxiliar, asistiendo además de las autoridades y representaciones —situadas en lugares destacados— mucho público. Durante el Santo Sacrificio, el Orfeón Mirandés —dirigido por el maestro Solabarrieta—, interpretó varias composiciones religiosas y momentos antes de rezarse el último Evangelio, el doctor Mansilla, desde el altar mayor, impartió su bendición a los fieles. El gentío estacionado a la puerta del templo, acogió al Obispo con cariñosas muestras de simpatía.

BENDICION E INAUGURACION DE LAS OFICINAS

Seguidamente, la comitiva, acompañada de numeroso público, se dirigió a las nuevas instalaciones de la Caja de Ahorros del Círculo Católico, sitas en la Avenida del Generalísimo, frente al parque de Calvo Sotelo. El señor Obispo, revestido de pontifical y ayudado por el párroco de San Nicolás, con asistencia del clero local, procedió a la bendición de las oficinas, que seguidamente fueron inauguradas.

Las instalaciones han sido hechas con exquisito gusto y al mismo tiempo con elegante sobriedad. En la pared central, en una hornacina, ha sido colocado un bello grupo escultórico de la Sagrada Familia. Las obras, bajo la dirección del arquitecto burgalés, don Valentín Junco, se han llevado a gran ritmo, en tiempo récord de treinta días. Su instalación completa una de las manzanas más bellas de la principal arteria mirandesa, habiendo sido muy elogiada.

ACTO EN EL CASINO MIRANDES

Poco más tarde, en el salón de fiestas del Casino de Miranda, se celebró un acto, sonando al entrar las autoridades, el Himno a Castilla, y el amplio salón se vió lleno de público, colocándose la presidencia en la cabecera del mismo. Habló en primer lugar D. Julio Gonzalo Soto, para agradecer al señor Pellico, representante del Gobierno, su presencia en esta ciudad. Saludó a las autoridades todas y expresó su gratitud a Miranda por el calor que, con su asistencia, prestaba a los actos, manifestando que el objeto principal de venir a instalar las oficinas de la Caja de Ahorros, es el de servir a esta hermosa ciudad en su progresión constante y de tal modo ayudar y colaborar en la solución de todos los problemas que plantea este momento crucial para Miranda de Ebro. Señaló que era el primer acto público que celebraba la Caja para conmemorar el 50 aniversario de su fundación y leyó y glosó unas magistrales palabras del llorado Pontífice Pío XII sobre la gran importancia que en todos los órdenes tiene el ahorro y la misión de las Cajas benéficas. Terminó haciendo ofrenda al alcalde de cuatro cartillas —primeras que se abrían en esta Sucursal— para la Cofradía de Nuestra Señora de Altamira, Patrona de Miranda; Hospital-Asilo de Santiago; Conferencias de San Vicente Paúl y Cáritas parroquiales y Asociaciones benéficas de las parroquias. Cada cartilla es de diez mil pesetas.

Don José María Aragüés, alcalde de Miranda, habló seguidamente saludando en nombre de la ciudad al señor Obispo Auxiliar, doctor Mansilla Reoyo y autoridades y visitantes, agradeciendo el establecimiento de esta Sucursal y el propósito de colaborar para cuanto precise Miranda. "Espero —dijo— con seguridad esta labor que en pro de nuestra ciudad se ha de realizar y que el pueblo mirandés ha de saber agradecer profundamente".

Seguidamente hizo uso de la palabra el vicepresidente de la Diputación, don Patricio Alonso Santaolalla, señalando que traía la doble representación del gobernador civil y del presidenet de la Diputación, imposibilitados de acudir, como era su deseo. Saludó afectuosamente a Miranda, haciendo votos por su prosperidad y felicitándola, así como a la Caja de Ahorros del Círculo.

El doctor Mansilla dió fin a los discursos, expresando su satisfacción por acudir a este acto, primero a que asistía oficialmente en nombre del señor Arzobispo, para demostrar cuán grande es el apoyo que, la Iglesia presta a estas realizaciones. Felicitó también al Consejo de Gobierno y de la Caja del Círculo y a Miranda de Ebro y refiriéndose a la primera, expresó su seguridad de que colaborará en la medida de sus posibilidades a resolver los continuos problemas que a esta ciudad se le presentan con su engrandecimiento. Tras resaltar la virtud del ahorro, terminó impartiendo su bendición paternal al pueblo mirandés. Fue aplaudido con calor al igual que los oradores que le precedieron.

Después se sirvió un espléndido vino español y nuevamente actuó el Orfeón Mirandés, interpretando magníficamente cuatro bellas composiciones, que arrancaron grandes aplausos. Muy cerca de las dos se daba por finalizado este postrer acto público.

ALMUERZO Y VISITA A F. E. F. A. S. A.

En el Hotel Neguri se celebró un almuerzo con asistencia de las primeras autoridades y al final hablaron los señores Pellico y Gonzalo Soto, en brillantes intervenciones que fueron muy aplaudidas.

Terminada la comida, se giró una visita a F. E. F. A. S. A., admirando sus magníficas instalaciones. Con ello dieron fin los actos organizados con motivo de la inauguración de la Sucursal de la Caja de Ahorros del Círculo Católico de Obreros, actos que fueron muy brillantes y a los que Miranda se ha sumado de manera ostensible.

El corresponsal

****

Nueva Junta directiva del Centro Burgalés de San Sebastián

Nuestro querido amigo y paisano, don Teodoro Anton Martínez, nos participa en atento "Saluda" que la junta directiva del Centro Burgalés de Guipúzcoa ha quedado constituida de la siguiente forma:

Presidente, don Teodoro Anton Martínez; vicepresidente, don Pedro Ortega del Río; secretario, don Edmundo Barriuso González; tesorero, don Félix Peralta López; contador, don Luciano Gómez Alonso; bibliotecario, don Lucio Cardeñoso Castellanos y vocales don Jose Santiago Vivar, don Gregorio García Gutiérrez, don Bernardino Marróquí Virumbrales y don Miguel Alonso Apaolaza.

Al corresponder a sus gentiles ofrecimientos, dedicamos un cordial saludo a la nueva directiva del Centro Burgalés de Guipuzcoa, a la que deseamos toda clase de aciertos en su gestión.

RELOJES
garantizados desde 7 pesetas semanales
Radio Relojería Milán
Cordón, 2

El domingo quedaron aprobadas las conclusiones que Burgos elevará al Congreso de la Familia

Suman, en total, veintisiete interesantes propuestas

Ha sido designada la representación burgalesa en el Congreso

A mediodía del domingo tuvo lugar en el salón de actos de la Caja de Ahorros Municipal la animada reunión para ultimar y aprobar las conclusiones y propuestas que Burgos elevará en el I Congreso de la Familia Española organizado por la Delegación nacional de Asociaciones y que se celebrará en Madrid del día 17 al 21 del actual.

Ocuparon el estrado presidencial el gobernador civil y jefe provincial del Movimiento, don Servando Fernández-Victorio; el alcalde de la ciudad y delegado provincial de Asociaciones, don Mariano Jaquotot y el Prelado doméstico de Su Santidad y vicario general del Arzobispado, mónseñor don Buenaventura Díez y Díez.

Explicó en primer lugar, el señor Jaquotot cuál era el objeto de la reunión plenaria con la que culminaban unas jornadas de creciente trabajo por parte de los ponentes y colaboradores, cuya labor agradeció cordialmente.

Seguidamente, el propio señor Jaquotot, dió lectura a las ponencias redactadas, como consecuencia de los estudios efectuados y de las modificaciones introducidas en el cambio de impresiones celebrado el viernes último, aprobándose por los asambleistas.

Conclusiones que Burgos presentará al I Congreso de la Familia Española

He aquí el texto de las conclusiones que Burgos presentará al I Congreso de la Familia Española:

PONENCIA SOBRE "LA FAMILIA EN LA DOCTRINA DEL MOVIMIENTO"

1.ª—Es necesaria la constitución de asociaciones de cabezas de familia u organismos familiares a los que se reconocerá su realidad social y su carácter de entidades de derecho público, dentro de los principios inalterables del Movimiento Nacional.

2.ª—Estas asociaciones de cabezas de familia o movimientos familiares autárquicos estarán informados por la doctrina de la Iglesia Católica y se constituirán con arreglo al orden tradicional.

3.ª—La familia, célula primaria de la comunidad nacional. llevará conjuntamente con las demás sociedades intermedias la representación del pueblo en las funciones políticas.

4.ª—Es conforme a la tradición española la representación de los cabezas de familia en las Cortes, en los Ayuntamientos y en las Diputaciones.

5.ª—La familia en los cargos sindicales y de previsión, electivos, tendrá su representación expresa.

6.ª—Debe modificarse la composición actual de las Corporaciones provinciales y dar cabida en ellas a la representación familiar.

7.ª—Las asociaciones de cabezas de familia se constituirán siguiendo un criterio territorial, buscando así la participación y convivencia de la familia española sin distinción de categorías y

8.ª—Se recomienda al congreso fije su atención en la oportunidad de constituir organismos de unión familiar en las zonas de habla española con proyección principalmente en las esferas culturales.

PONENCIA SOBRE "LA PROTECCION DE LA FAMILIA POR EL ESTADO"

Para alcanzar una eficaz protección social a la familia y mejor redistribución de la renta, propugnamos.

1.ª—El establecimiento de una retribución familiar con poder adquisitivo suficiente y, por lo tanto, flexible, con tendencia a la participación real del trabajador en los beneficios de la Empresa, sin perturbar el desarrollo económico y productivo.

2.ª—Agrupar, en lo posible, las prestaciones complementarias del salario por razón de la familia, haciéndolas prácticamente efectivas en su fin de protección y evitando que sean notoriamente no equitativas o excesivamente desiguales en familia de similares características.

3.ª—La protección a la familia rural española, debe determinar un incremento del reajuste parcelario, fomento de la capacitación rural, intensificar el crédito agrícola y la colonización, hacer efectiva la industrialización del campo, regular la migración interior y con todo ello el mejoramiento del nivel de vida de los pueblos.

4.ª—Apoyar y coordinar las iniciativas de cooperación y mutalismo de los modestos industriales, artesanos, comerciantes y productores independientes, que trabajan en régimen familiar.

5.ª—Vitalizar actualizando el nivel normal de vida, los medios de consumo de la modesta clase media constituida por las clases activas y pequeños rentistas.

6.ª—Impulsar más decididamente la construcción de viviendas modestas, pero con las necesarias características de capacidad y calidad.

7.ª—Que en el plan de seguridad social que se está confeccionando se estimen como sujetos directos de protección familiar a los trabajadores autónomos, industriales, comerciantes y agrícolas en igualdad de trato que a los trabajadores por cuenta ajena y

8.ª—Deberá crearse en el Gobierno del Estado una institución de protección a la familia con categoría cuando menos de director general.

Después de haber estudiado la protección a la familia por el Estado, en sus aspectos económico y social se dedica un pequeño espacio a perfilar idéntica acción en el aspecto jurídico de la familia, con arreglo a las siguientes conclusiones:

1.ª—El robustecimiento de la institución familiar requiere una acertada regulación de las ramas y sucesoria del derecho privado, buscando su acomodación a la realidad social actual y a la tradición jurídica española.

2.ª—Deben tenerse muy en cuenta en tal sentido las ventajas que en orden a los principios de integridad y continuidad del patrimonio familiar presentan los sistemas de viudedad, comunidad de bienes y heredamientos del derecho histórico español, común y foral, y

3.ª—Se hace preciso llevar a la práctica y desarrollar suficientemente las normas programáticas y las disposiciones especiales vigentes sobre patrimonios familiares, distinguiendo las peculiaridades de los tipos de familia urbano y rural, medio eficaz de conseguir la vinculación y arraigo de las gentes del campo.

PONENCIA SOBRE "LA FAMILIA Y LA EDUCACION"

1.ª—Interesar del Gobierno que la solución de concretos aspectos de la cuestión social se busque sin perder de vista el postulado de que "la cuestión social y la familia guardan estrecha relación".

2.ª—Preparación de los futuros padres mediante cursos especiales de pedagogía familiar. Inclusión de esta asignatura en ciertos planes de estudio universitario y hasta en los últimos años de Enseñanza Media e inclusive de Escuela Primaria, lo que se actualizaría más tarde al extenderse al hogar.

PONENCIA SOBRE "LA FAMILIA Y LA MORALIDAD PUBLICA"

1.ª—Protección por parte del Estado para la creación de un cine netamente infantil, sicológicamente dirigido con criterios católicos y del espíritu del 18 de Julio.

2.ª—La Radio y la Televisión, que penetren sutilmente en el santuario del hogar no solo ha de controlarse severamente, sino que ha de contribuir activamente a reforzar el cristiano ambiente de la familia.

3.ª—Procurar que la Prensa mantenga en todo momento los auténticos criterios católicos y españóles.

4.ª—Apoyar la actividad de la Iglesia en materia de formación prematrimonial.

5.ª—Que se actualice y cumpla lo legislado en materia de menores y

6.ª—Velar por el cumplimiento de las normas dictadas ya por la Ley, pero que prácticamente se quebrantan a diario, tal vez por infundados temores a pecar de intransigentes o intolerantes.

LOS PONENTES

Los ponentes que han intervenido en la redacción de las precedentes ponencias han sido:

Para la primera, don Mariano Jaquotot, don Antonio María Mena y don José María Codón; para la segunda, don Fernando Dancausa, don Alfonso Ruiz y don Manuel Ballesteros; para la tercera, señorita Esther de Juana, don Ramón Alonso, presbítero y don Tomás Gil Moral y para la última, don Luis Alberdi y don Ambrosio Rebollo.

LA REPRESENTACION BURGALESA EN EL CONGRESO

Finalmente, el señor Jaquotot expreso el deseo de las autoridades de que Burgos esté dignamente representado en el I Congreso de la Familia, sometiendo a la consideración de la concurrencia los nombres de doce personalidades burgalesas para que ostenten dicha representación, propuesta que fue aprobada y en virtud de la cual los representantes de Burgos en el mencionado Congreso serán los señores sigiuentes:

Don Mariano Jaquotot Uzuriaga, don Antonio María Mena, don José María Codón, don Rufino Hernando, don Manuel Ballesteros, don Fernando Dancausa, don Mariano Martínez de Simón, don Alfonso Ruiz Nieto, señorita Esther de Juana, don Luis Rodiles, don Tomás Gil, don Luis Alberdi, don Isidoro Díaz Murugarren y don Raimundo de Miguel.

La reunión finalizó con unas palabras del señor Fernández Victorio que dio las gracias a toda la concurrencia e hizo votos por el mayor éxito del próximo Congreso de la Familia.

****

NUEVOS HOGARES

Ibáñez - Sáiz

A mediodía del domnigo y ante el altar mayor de la iglesia parroquial de San Julián, San Pedro y San Felices, contrajeron matrimonial enlace la bella señorita Beatriz Sáiz y Sáiz y don José Luis Ibáñez Sáiz, empleado de "Construcciones Grandson S. A."

Hicieron los novios su entrada en el templo a los acordes de una solemne marcha nupcial. La desposada, que lucía precioso velo de faya y tul, penetro del brazo de su padre y padrino, don Nemesio Sáiz Gil, mientras que el contrayente, de etiqueta, lo hizo dando el suyo a su hermana y madrina, doña Filomena Ibáñez de Castañón.

Al pie del altar recibió a la feliz pareja el R. P. Jesús Soldevilla C. D., subdirector del Colegio de Valderas (León), quien bendijo la sagrada unión, celebró la misa de velaciones y dirigió a los nuevos esposos una emotiva plática.

Una vez terminada la ceremonia religiosa, durante la cual actuaron elementos de la Schola Cantorum del Círculo Católico y rondallistas de la Peña Guitarrista Burgense, se procedió a cumplimentar el requisito civil ante el primo de la novia, don Francisco Burgos López, licenciado en Derecho y corredor de Comercio, que ostentaba la representación judicial.

Firmaron el acta, por parte de la desposada, su abuelo, don Emilio Sáiz; tíos, don Rafael Sáiz, industrial, y don Zacarías Burgos, corredor de Comercio; así como don José María Vicente Izquierdo, oficial letrado de la Diputación provincial; don Mariano Gonzalo, industrial, y don José Luis García de Mardones, director gerente de CICSA. Por parte del novio testificaron don Manuel Hernández, director gerente de "Construcciones Grandson S. A."; don Víctor-Manuel Revilla, funcionario del Distrito Forestal y don Rafael Ortega Mur, médico.

La desposada ofrendó su ramo nupcial en el altar de la capilla del Colegio de RR. MM. Concepcionistas, donde cursó sus estudios.

Después tuvo lugar el banquete de bodas en el restaurante Auto-Estaciones y con asistencia de 200 comensales, organizándose luego un animado baile.

Los nuevos señores de Ibáñez-Sáiz, a quienes deseamos una eterna felicidad, emprendieron su viaje de luna de miel con dirección a Madrid y varias poblaciones del Norte.

Reciban nuestra más cordial enhorabuena, extensiva a las respectivas familias de los contrayentes.

Solemne Triduo de Desagravio en la Santa Iglesia Catedral

Nuestro Rvdmo. Prelado, presidió los actos iniciales del domingo

El domingo por la tarde y organizado por el Arzobispo de la diocesis, Cabildo Metropolitano y parroquias, dió comienzo en la Catedral un solemne ejercicio de las Cuarenta Horas, en honor del Santísimo Sacramento, como desagravio por los pecados del Mundo y para rogar por la Iglesia perseguida, especialmente por el Clero y fieles de China.

Presidió desde su trono el Arzobispo de la diócesis, excelentísimo y reverendísimo Sr. D. Luciano Pérez Platero. Después de rezado el rosario, las Letanías de los Santos y el Vía Crucis, se hizo la exposición de S. D. M., actuando de preste el canónigo muy ilustre Sr. D. Manuel Ayala y predicó el muy ilustre señor don Julio Díez.

Terminada la función de la tarde con la bendición con el Santísimo, comenzaron los turnos de vela, que se sucedieron ininterrumpidamente, a cargo de la Adoración Nocturna y Asociaciones parroquiales.

La función eucarística de la tarde de ayer, fue presidida por el Excmo. Sr. Obispo auxiliar y predicó el M. I. Sr. D. Andrés Ortega y hoy, en los actos finales del Tríduo, que terminarán con la procesión con el Santísimo, actuará el Obispo Dr. Mansilla Reoyo y predicará el muy ilustre señor don Angel Cigüenza.

****

Actividades de la "Mesa de Burgos" en Madrid

Sufragio por don Juan Casado Rodrigo

El pasado domingo, la "Mesa de Burgos" en Madrid ofreció una misa —seguida de responso— en la iglesia del Real Convento de la Encarnación, por el eterno descanso del alma de don Juan Casado Rodrigo, vicepresidente de la entidad durante cuatro años.

Asistieron el presidente don Alejandro González Calvo y Junta rectora, así como distinguidos burgaleses, entre ellos el marqués de Dávila y don Godofredo Gómez López, ambos miembros de la Comisión de honor, y los antiguos rectores, señores Martínez del Campo y Pedrero, en unión de numerosa colonia burgalesa. También asistió a la ceremonia el general don Luis Troncoso Sagredo.

La familia estuvo representada por don José Enriquez Rivas, coronel de Marina e hijo político, hijas y hermanos del finado.

****

El Arzobispo de Burgos salió ayer para Madrid

Ayer tarde, en automóvil, salió para Madrid el Excmo. Sr. Arzobispo de Burgos, Dr. Pérez Platero.

Servicio de Aguas Municipal

AVISO

Se pone en conocimiento de los abonados en las calles de Nuño Rasura, E. Martínez del Campo, Aparicio y Ruiz y Avenida del Generalísimo, que mañana, miércoles, día 11 del corriente, con autorización de la Delegación de Industria, se suspenderá el servicio desde las 9 de la mañana hasta las 5 de la tarde, con objeto de efectuar el entronque a la RENFE.

Se ruega a los abonados tomen las debidas precauciones.

Burgos, 10 de Febrero de 1959.

El director gerente,
ERNESTO RUIZ Y G. DE LINARES

****

Delegación provincial de Información y Turismo

Concurso nacional de Autores Noveles de Teatro

Para la adjudicación del premio "Calderón de la Barca"

En cumplimiento de lo dispuesto por la Orden del Ministerio de Información y Turismo de 23 de Diciembre de 1956 se convoca por el presenta un Concurso Nacional de Autores Noveles de Teatro para la adjudicación del premio "Claderon de la Barca", dotado con 40.000 pesetas, con arreglo a las siguientes bases:

1.ª—Podrán tomar parte en este Concurso los autores españoles que acrediten no haber estrenado ninguna obra de teatro por compañía profesional.

2.ª—Las obras habrán de presentarse mecanografiadas, por duplicado, debidamente firmadas en su final exprensado el nombre y dos apellidos del autor y acompañadas de instancia dirigida al excelentísimo señor ministro de Información y Turismo, en el Registro General de dicho Departamento, a partir de la fecha de publicación de este anuncio en el "Boletín Oficial del Estado", hasta las doce horas del día 30 de Abril del presente año.

3.ª—El citado Registro entregará a cada concursante un resguerdo acreditativo de la fecha en que su instancia, libretos y documentos complementarios, han sido presentados.

4.ª—En la instancia se hará constar además de la petición de que la obra sea inscrita en el Concurso, el título de la misma, el nombre y dos apellidos, profesión, nacionalidad y domicilio del autor.

5.ª—Igualmente deberá acompañarse una certificación expedida por la Sociedad General de autores de España, en que se acredite que el autor se halla inscrito en su registro con ningún extremo de carácter profesional.

6.ª—Las obras que se presenten abrán de cubrir el tiempo normal de una representación, y serán de tema original y género de comedia o dramático.

7.ª—No serán admitidas a Concurso las obras de autores fallecidos.

8.ª—El Concurso podrá ser declarado desierto y el premio será en principio indivisible.

Ello no obstante, y con carácter excepcional, cuando ninguna de las obras alcanzara el conjunto de valores literarios y teatrales preciso para su estreno, la dotación del premio podrá dividirse en dos áccesits, cuya respectiva cuantía propondrá libremente el jurado.

9.ª—La obra merecedora de la adjudicación de la cuantía total del Premio "Calderón de la Barca", será estrenada por el Teatro Nacional María Guerrero, dentro de la temporada que corresponda la fecha del fallo del Concurso.

10.ª—La resolución del Concurso tendrá lugar en el plazo de noventa días a partir del último señalado para la inscripción en el mismo.

11.ª—Una vez fallado el certamen podrán los concursantes, previa presentación del resguardo expedido por el Registro General del Ministerio de Información y Turismo, retirar los ejemplares de las obras presentadas, con excepción de la premiada, uno de cuyos originales quedará preceptivamente archivado en la Sección de Teatro de la Dirección General de Cinematografía y Teatro.

Madrid, 8 de Enerod e 1959.

El director general

SER
SU CANCION FAVORITA
No se deje perder este magnífico programa de CREMA FAMOS que se radia todos los miércoles de 8,30 a 9 noche, por todas las emisoras de la S. E. R.
UN PISO PRECIOSO, y MILES DE PESETAS en premios

****

Bodas de diamante matrimoniales

(Foto FEDE)

El pasado domingo se cumplió el LX aniversario del matrimonio —celebrado en 1899 en el pueblo de Montorio— entre los actuales vecinos de nuestra ciudad y venerables ancianos, don Lope Santamaría y doña Julia Solas.

Para solemnizar tan señalado acontecimiento, los señores de Santamaría-Solas asistieron a una misa rezada, que se celebró a las doce de la mañana en la capilla de las RR. MM. Franciscanas Misioneras de María. Concurrieron a este acto, la única hija del octogenario matrimonio, doña Valentina Santamaría Solas, en unión de su esposo, nuestro estimado amigo el conocido industrial de esta plaza, don Basilio Preciado Duque y de todos sus hijos, entre los que se cuenta nuestro entrañable amigo, el capitán interventor del Ejército y presidente del Burgos C. de F. y del Moto Club Burgalés, don José Luis Preciado. Asistieron también el nieto político, biznietos y otros numerosos familiares de la feliz pareja.

El Santo Sacrificio fue oficiado por el canónigo de la S. I. Catedral, M. I. Sr. D. Isidoro Díaz Murugarren, ayudado por el nieto del matrimonio festejante y alumno del Seminario Menor de San José, Fernando Preciado Santamaría, y el oficiante pronunció una emotiva plática alusiva al acto que se conmemoraba, repartiendo el Pan de los Angeles a varios de los familiares de los Sres. Santamaría-Solas.

Con motivo de esta fausta efeméries, la familia Preciado-Santamaría hizo entrega de un importante donativo en metálico a la Rvda. Madre Superiora del Convento de Franciscanas Misioneras, con destino a las atenciones benéficas del mismo.

En el domicilio de los Sres. de Preciado se reunieron por la tarde, los venturosos ancianos, en almuerzo familiar, rodeados de sus hijos, nietos, nieto político, biznietos, hermanos, sobrinos y resto de familiares.

Reciba el feliz matrimonio nuestra cordial felicitación, que asimismo hacemos presente a sus hijos, los Sres. de Preciado-Santamaría, tan estimados en esta Casa.

M.E.C.D. 2017

Más información deportvia

PELOTA

Dos victorias alavesas y una burgalesa (la de mano individual)

Los "puntistas" perdieron en San Sebastián

El pasado domingo, por la mañana, se disputó en el frontón de la Ciudad Deportiva, la primera jornada de pelota a mano correspondiente al Torneo de Federaciones, celebrada en esta capital. Los contrincantes eran los representantes de Alava a pesar de que el programa era altamente sugestivo, la afluencia de público fue muy reducida. No hubo éxito económico, ni tampoco deportivo, ya que los pelotaris burgaleses perdieron dos partidos de los tres de que constaba el programa.

Tan sólo se ganó en individuales, que es la modalidad que ha deparado a Burgos los dos únicos puntos que hasta el momento cuenta en la clasificación. El Zurdo derrotó de manera concluyente a Alegría; pero los alaveses habrían de desquitarse en la lucha por parejas. Asimismo los de la provincia vecina se alzaron con la victoria en la especialidad de pala-corta. Había esperanzas de que los burgaleses puntuaran en esta ocasión —tal como lo hicieron en la anterior— pero el loable entusiasmo de Gabisu y Urcelay no pudo con la técnica superior de sus antagonistas.

Los puntistas burgaleses perdieron en San Sebastián por 40-16.

Los resultados de la reunión de Burgos fueron los siguientes:

Pala corta, Manchola y Vidal Abarca, (alaveses), 40; Garbisu y Urcelay (Burgos), 15.

Manomanistas. — Zurdo de Quintanar derrotó al alavés Alegría por 18-7.

Mano por parejas. — Nuevo triunfo de los forasteros a cargo de Arregui y Cerain, que derrotaon a los burgaleses Ureta e Ibáñez, por 22-7.

En San Sebastián los jugadores burgaleses de cesta punta fueron derrotados por 40-16.

Los encuentros ,en general, resultaron entretenidos, habiendo tantos muy disputados, que se aplaudieron con calor.

Asistió el campeón nacional de profesionales Ogueta y los campeones mundiales de mano individual Pascual (nuestro paisano) e Ituarte(de trinquete) efectuaron pácticas de entrenamiento, recibiendo muestras de simpatía del público.

OTROS PARTIDOS

Bilbao. — En el frontón del Club Deportivo, se han jugado los encuentros correspondientes al campeonato de Federaciones de España, entre las selecciones de Vizcaya y Guipúzcoa.

Los resultados han sido los siguientes:

Pala corta. — Unanue y Aristi (Guipúzcoa) 40, Esperanza y Casado (Vizcaya) 19.

Mano individual. — Arriola IV (Guipúzcoa) 13; Alvarez (Vizcaya) 18.

Mano por parejas. — Garitano-Ganchegui (Guipúzcoa) 22, Beitia-Gangoiti (Vizcaya) 38.

Triunfo del teniente coronel Andújar, con "División", en Málaga

Málaga. — En el campo municipal de deportes se ha celebrado la segunda jornada del XV Concurso hípico nacional. Primero se corrió la prueba «Capitán Catalá», con copa del Regimiento de Infantería de Aragón núm. 17, y 3.900 pesetas en premios. Tomaron parte 36 caballos, clasificándose en primer lugar «Laborioso», montado por el teniente Armada, 0 faltas, 58 segundos, 0/10.

A continuación se disputó la prueba «Guarnición», con el trofeo del gobernador militar de la plaza y 8.300 pesetas en premios. Tomaron parte 30 caballos y resultó ganador «División», montado por el teniente coronel Andújar, 0 faltas, 57 segundos.—Alfil.

SAN ROQUE QUINADO
Gran reconstituyente

Un boxeador español resulta con fractura de mandíbula en Italia

Cremona (Italia). — El boxeador español José Villar ha sufrido una operación de reducción de fractura en el hospital de esta ciudad. Villar sufrió la fractura durante un combate de boxeo celebrado esta tarde contra el italiano Lilirici Borra. Los médicos que le asistieron afirmaron que el enfermo se encontraba fuera de peligro.

La fractura ha sido de mandíbula.

Miguel Pacheco triunfa en la Vuelta a Andalucía

Iturat ganó la última etapa

Málaga. — Miguel Pacheco, del equipo Faema "A", ha resultado brillante vencedor de la Sexta Vuelta Ciclista a Andalucía, y asimismo del Gran Premio de la Montaña.

La última etapa, La Línea de la Concepción - Málaga (132 kilómetros), ha tenido como vencedor al corredor catalán Vicente Iturat.

El público esperó con inpaciencia la llegada de los corredores y estos hicieron su entrada en compacto pelotón. A unos 300 metros de la meta, Candelas Domínguez, que venía rodando por la parte derecha de la calzada, sufrió una caída que arrastró consigo a unos treinta corredores, momento que aprovechó Vicente Iturat para imponerse al sprint sobre la cinta de llegada.

La clasificación de la última etapa fue:

—1.° Vicente Iturat, en 3-21-12; 2.° Hortensio Vidaurreta, 3.° Antonio Carrera, 4.° José Hernán, 5.° Andrés Trobat y cinco corredores más, en el mismo tiempo que Iturat.

CLASIFICACION PREMIO DE LA MONTAÑA

1.° Miguel Pacheco, 16 puntos; 2.° Antonio Gómez del Moral, 13; 3.° Gabriel Mas, 8; 4.° Francisco Moreno, 6 y 5.° Joaquín Barceló, 6

CLASIFICACION GENERAL

1.° Miguel Pacheco, 35-37-56; 2.° Joaquín Barceló, 35-39-00; 3.° Jiménez Pareja, 35-40-08; 4.° José Gómez del Moral, 35-40-13; 5.° Andrés Trobat, 35-40-27.

CLASIFICACION GENERAL POR EQUIPOS

1.° Faema; 2.° Licor 43; 3.° Andalucía; 4.° Baleares; 5.° Duwar y 6.° Peña Malaguista.—Alfil.

Castilla se proclama campeón de España de los semi-pesados

Castilla se erigió el viernes pasado en Barcelona, en nuevo campeón de España del peso semipesado, al vencer por k. o. al hasta entonces campeón levantino Blasco.

"El Mundo Deportivo", de Barcelona, inserta la siguiente información:

Ha constituído para el "Ciclón del Caribe" su confrontación de fuerzas con el duro luchador levantino un nuevo, rotundo y sensacional triunfo. Porque bien es verdad que para Castilla era escollo por demás difícil el enfrentarse entre las doce cuerdas con un luchador de las características tan sobradamente conocidas cual posee Blasco. Pero el combate vino a demostrarnos, a través de su desarrollo, que se hallaron frente a frente dos hombres de potencia y dureza, armas similares que exhibieron ambos y sobre el tapete blanco, léase ring, las fuerzas, por tanto, estuvieron en extremo niveladas, hasta llegar al minuto dieciocho, en cuyo momento el "Ciclón del Caribe" atrapó con una presa dolorosa a Blasco, dejándole inconsciente sobre el tapiz por más de la cuenta reglamentaria".

El próximo domingo, disputa del campeonato mundial de ciclo - cross

Madrid. — A propuesta del seleccionador nacional de ciclo-cross, señor Urresti, se ha formado el equipo de corredores que en representación de España, concurrirán al campeonato del Mundo de ciclo - cross, que se celebrará en Ginebra, el día 15 del actual.

Los corredores seleccionados son los siguientes:

José Luis Talamillo, actual campeón de España de ciclo-cross; Antonio Barrutia, Miguel Urquizar, Ponciano Arbelaiz. Suplente, José María Goicoechea.

Estos corredores juntamente con el seleccionador nacional de ciclo - cross, señor Urresti, partirán el día 12 del actual por ferrocarril, y por la frontera de Irún, para llegar a la ciudad helvética el día 13 de Febrero, por la mañana.

En Ginebra, seguramente celebrarán varios entrenamientos sobre el recorrido señalado —o por otro parecido en caso de que no se les autorice el que comprenda el campeonato del Mundo— para habituarse al clima y a la clase de carrera a realizar.

El día 16 regresarán todos ellos a España.—Alfil.

El Mirandés perdió en Atocha ante el San Sebastián por 5-1

Durante el primer tiempo dominaron los burgaleses pero sin demostrar eficacia en el remate

San Sebastián.-En el campo de Atocha Atocha, con tarde primaveral y muy buena entrada, se celebró el encuentro entre el San Sebastián y el Deportivo Mirandés.

A las órdenes del colegiado aragonés Sr. Bueno, los equipos formaron así:

San Sebastián: Celarain; Valle, Arrillaga, Maitegui; Matute, Andonegui; Anberas, Michelena, Olano, Pedrosa y Almandoz.

Mirandés: Guti; García Iriondo, Lizaso; Sistiaga, Escudero; Ruiz, Valluerca, Berecibar, Uncilla y Pálix.

El primer tiempo fue de juego nivelado, aunque con cierta superioridad mirandesa, a la que faltó complemento en el remate. A los nueve minutos, Almandoz, en difícil posición, lanzó un disparo que, tras pegar en uno de los palos, valió el primer tanto donostiarra. En el minuto 38, una falta sacada por Sistiaga fue cabeceada por Berecibar y Ruiz, desde la misma línea de gol, estableció el empate a un tanto.

Dos minutos después, Arberas centra un balón, que es empalmado en difícil posición por Olano, el segundo gol.

En la segunda parte, el dominio fue casi absoluto del San Sebastián. A los 14 minutos, un centro largo de Andonegui es rematado de cabeza por Olano, quien envió la pelota a las mallas, aprovechando el fallo de Guti. A los 25 minutos, Olano, hace un buen pase a Pedrosa, quien se presenta solo en el área y ante el titubeo de Guti en la salida obtiene el cuarto gol.

Cuatro minutos después, el árbitro expulsa al jugador forastero Pálix, por insulto y a los 44 minutos, Pedrosa pone rúbrica a una buena jugada entre Valle y Michelín, para establecer el definitivo 5-1.

AúQUIERA SU RADIO
por medio de la hucha electromecánica, sólo en
Radio Relojería Milán
Cordón, 2

Otra quiniela de trece resultados acertados correspondiente a la vigésima jornada, ha aparecido en Burgos

El jueves último dábamos cuenta de que habían aparecido en nuestra ciudad y provincia tres boletos de las Apuestas Mútuas Deportivas Benéficas, con trece resultados acertados, en el escrutinio de las quinielas correspondientes a la XX jornada de Liga. Dichos boletos estaban suscritos por dos vecinos de Burgos y otro de Medina de Pomar.

Ayer nos informaron que el conocido industrial barbero de esta plaza, don Valentín Parga, que tiene su establecimiento en la calle del Cid (esquina a Huerto del Rey), posee el boleto número 20.737, también con trece aciertos, por lo que le corresponden asimismo cerca de veinte mil pesetas.

Enhorabuena al feliz poseedor de esta quiniela.

Manifiesta superioridad del Burgos sobre la Gimnástica Arandina

(Viene de tercera página)

encajar a su equipo una derrota abultada.

Individualmente, Beitia no tuvo labor. Seguimos viéndole precipitado en las salidas, prueba evidente de que no confía en la defensa. Goñi fue el hombre más seguro de ésta, aunque en el gol arandino le incumba alguna responsabilidad. Bien Pestaña. Herrera no es defensa. Si está en forma, hay que colocarle en la media, que es donde radica su puesto; pero de zaguero no encaja bien y, lo que es peor, le tiene miedo a la responsabilidad que esa posición entraña.

El hombre clave del Burgos fue Carlos en la media. Incansable y admirable, fue un «motor» continuo que parecía burlarse del barro y de los contrarios, con un continuo suministro de cuero a los delanteros. A su lado, cualquier hombre puede cumplir. Y Manolete cumplió. En la delantera, bulló mucho el ala izquierda, formada por Antoñito e Iborra y Lorenzo, en ocasiones. Los más flojos fueron Angel, que reaparecía y Julito, aunque este mejoró hacia el final, al verse libre de Marasa.

La Gimnástica Arandina hizo durante el primer tiempo su partido. Con marcada tendencia defensiva, luchó denodadamente y nada hay que objetar contra ella. No concedió facilidades, se empleó con cierta dureza, más sin rebasar los límites de lo tolerable. Fue ya en el segundo tiempo cuando después de la expulsión de Marasa se vino abajo. Y no sólo porque le faltara este hombre, sino porque quien le suplió —Saugar— en lugar de preocuparse de jugar, apeló a unos procedimientos que, aparte de merecer la repulsa general de todos, facilitaron el camino de la victoria del contrario. Y si no causó más perjuicios a su equipo, fue porque el árbitro contemporizó mucho al final; pero conste que él se ganó a pulso la expulsión, aunque no se produjera. La de Marasa es más discutible.

Como hombres destacados tuvo la Gimnástica especialmente a Marchante. Extraordinario toda la tarde, aunque terminó totalmente deshecho y agotado, por el intenso trabajo a que estuvo sometido. Espléndido Chares en el centro de la defensa, bien apoyado por Marasa. Más flojo Coli. La media también batalló mucho así como Montoya y la delantera, como línea, se nos quedó inédita.

Vemos mal a la Gimnástica. Nos pareció apreciar en ella falta de consistencia o de moral. El domingo tuvo una gran dosis de fortuna y creo que sus hombres empezaron a acariciar la posibilidad de alcanzar un empate, que por entusiamo pudieron merecer, mas nunca por juego. Pero tan pronto como esa suerte les falló y comenzó a fraguarse la derrota —entonces es cuando hay que crearse y superarse— no supieron reaccionar, tal como correspondía, sino que se mostraron desarbolados. Y algunos se condujeron de manera harto antideportiva y contraproducente para los colores que visten y el Club que les paga.

Hemos visto a la Gimnástica peor que a principios de temporada. Sin nada de juego. Amontonando jugadores ante su marco, podrán retrasar la derrota, pero ésta inevitablemente habría de producirse.

En fin, la sana y simpática afición arandina bien merece que su equipo supere este «bache» que parece atravesar. Para ello los jugadores tendrán que seguir procedimientos diferentes a los empleados en Zatorre. Obsérvese que mientras se dedicaron a jugar, con afán, con dureza lícita, con entusiasmo, con coraje, mantuvieron el resultado indeciso. Fue al apelar a otros recursos cuando se fraguó la copiosa y hasta imprevisible derrota.

Es como si la suerte se hubiera cansado entonces de concederles sus favores...

—o—

Dirigió el partido el colegiado vallisoletano, señor Pascual, bien en lo puramente técnico, aunque le faltó autoridad en diversas fases. A nuestro leal entender extremó su rigor al expulsar a Marasa —aunque bien es cierto que había mediado algunas amonestaciones previas— para posteriormente dejarse zarandear por otros. A sus órdenes los equipos formaron así:

Gimnástica Arandina. — Marchante; Coli, Chares, Marasa, Delso, López; Misael, Montoya, Angel, Saugar y Ordax.

Burgos. — Beitia; Pestaña, Goñi, Herrera; Manolete, Carlos; Julito, Lorenzo, Angel, Antoñito e Iborra.

El primer tiempo terminó con empate a cero.

Se inauguró el marcador en el primer minuto del segundo tiempo. Un pase de Lorenzo a Angel, situado en posición muy avanzada, da ocasión al delantero centro local, a burlar la salida de Marchante y marcar. Empató la Arandina, a los 13 minutos, en arrancada de Angel (el arandino), quien tiró ante la salida de Beitia. El balón quedó frenado por el barro ante la misma portería y Misael llegó a tiempo para empujarlo al interior. A los 16 minutos, la Arandina fue castigada con penalty, que Iborra, acusando gran nerviosismo —¡natural!— lanzó mal y fuera. A los 20, se produjo la expulsión de Marasa por entrada violenta a Julito.

A los 25, Lorenzo recogió un centro y rápidamente tiró por bajo, batiendo a Marchante. A los 31, Angel se interna por la demarcación del exterior derecha y pasa. Recoge Iborra, quien con pasmosa serenidad y habilidad, cruza el balón lejos del alcance de Marchante, quien hace la «estatua» ante la imposibilidad de atrapar la pelota.

El cuarto gol merece un relato algo más extenso, pues en cierto modo, es un regalo de Saguar. Antes de producirse el tanto, el balón con que se estaba jugando, había sido colgado, por lo que se utilizó otro; pero entretanto fue recuperado el anterior y dejado en la banda, cerca de la puerta arandina. En un avance del Burgos, Saguar, coge el otro balón —el que entonces no estaba en juego— y le lanza al centro del campo, para que el árbitro ordene la suspensión de juego y corte el avance. Pero entonces el señor Pascual que advirtió la «maniobra», señaló indirecto dentro del área visitante, en el mismo punto donde Saguar había impulsado el balón. Sacada la falta, acude Marchante a recoger la pelota, pero Misael se la arrebata virtualmente de las manos, y cae a los pies de Angel (el burgalés), que tranquilamente se anota el cuarto. Esto era a los 35 minutos. Dos después, Ordax incurre en una falta innecesaria cerca del área. La saca Manolete y Antoñito logra un remate precioso de cabeza. Es el quinto. El sexto viene un minuto después en jugada de Angel, rematada por Iborra.

Y así se llegó al final del «match» Burgos-Gimnástica, que tuvo dos fases bien definidas y distintas: una primera, de afortunada y elogiable resistencia arandina y una segunda de total desfondamiento.

Como dato curioso, diremos que el Burgos sacó veinte corners, de ellos trece en el primer tiempo. La Gimnástica no botó ninguno.

ARQUERO

¿HASTA DONDE SE VA A LLEGAR?

Los sociólogos de todo el Mundo, se afanan de continuo en hallar fórmulas que contribuyan a mejorar el medio de vida del hombre en todos sus aspectos.

En unos casos lo consiguen, en otros, no. En los países de un elevado nivel económico, el problema es menos insoluble que en otros de menor capacidad económica.

No obstante y pese a cuantas dificultades haya que vencer, en nuestro país y concretamente en Burgos, se ha puesto en funcionamiento un sistema para que todas las amas de casa puedan liberarse de la tiranía que supone el lavado de la ropa.

Desde treinta pesetas semanales, se puede comprar una lavadora en Radio Relojería Milán. Así pues el ama de casa que no la adquiera ahora, no es fácil que lo haga nunca, porque difícilmente lo hará en mejores condiciones.

Visite Milán en Cordón 2 y el mismo día disfrutará usted de una moderna máquina lavadora.

guía facultativa

F. URRACA
OCULISTA
LAIN CALVO 17 - TELÉFONO 1311

L. LOPEZ FERNANDEZ
Del Dispensario Antituberculoso
PULMON - CORAZON - RAYOS X
Valladolid, 2 - 1.° (Espoloncillo)

JOSE CARAZO
PARTOS Y
ENFERMEDADES DE LA MUJER
Del Hospital de Barrantes
y Cruz Roja
Vitoria, 31, 3.° — Teléfono 3591

F. J. del Campo Alonso
PIEL Y VENEREAS
Consulta: En la Clínica de San Juan de Dios, martes y sábados, de 11 a 1.

LUIS REBOLLO
ENFERMEDADES DE LOS NIÑOS
Domicilio: Gasset, 4.

G. BAÑUELOS
OCULISTA
PLAZA MAYOR, 2 - TELEF. 1066

DOCTOR MUÑOZ CASAS
PIEL Y VENEREAS-ONDA CORTA
DIRECTOR DEL DISPENSARIO ANTIVENEREO
Consulta de 11 a 2 y de 4 a 8
Almirante Bonifaz 12, 1.°-Tel. 1539

M. A. Ruiz de Temiño
DENTISTA
San Juan 3, 2.° - Tel. 4370

A. Torrecilla
CIRUGIA GENERAL
HUESOS Y ARTICULACIONES
San Pablo 22, 3.°. Teléfono 3649

DOCTOR VILLA
HUESOS Y ARTICULACIONES
CIRUGIA GENERAL - RAYOS X
Plaza Rey San Fernando, 3
Teléfono 1047 y 1446

Federico Gascón
MEDICO DENTISTA
Santander 19, 3.° dcha. - Tel. 2432

José Muñoz Avila
RIÑON Y VIAS URINARIAS
A. Bonifaz 12, 1.° - Teléfono 1532

DOCTOR GARZON
PARTOS Y ENFERMEDADES DE LA MUJER. — ESTERILIDAD
Pl. Rey S. Fernando 3, 2.°. T. 1446

Dr. V. BEATO
PARTOS Y GINECOLOGIA
MONEDA, 2-2.° TELEF. 1423

V. OJEDA CARCEDO
APARATO DIGESTIVO Y NUTRICION
Análisis clínicos — Rayos X
Metabolimetría
Consulta de 10 a 1 y de 3 a 8
Vitoria, 20, 1.° — Teléfono 3667

A. Gómez López
Del Hospital Militar
CORAZON - PULMON
San Cosme, 2. — Teléfono 5590

Dr. RENEDO
CIRUGIA - VIAS URINARIAS
Concepción, 15, 3.° — De 11 a 1
Teléfono, 2012 y 2859

Gutiérrez Sesma
Pediatría - Puericultura
Consulta de 10,30 a 12,30
S. Juan, 27. Tel. 4745 y 3485

J. GUTIERREZ MANZANEDO
GARGANTA, NARIZ y OIDOS
Moneda, 1, 1.° Teléfono 4173

EMPRESA MERCANTIL ESPAÑOLA

OFRECE

A personas de ambos sexos, activas, la oportunidad de serles adjudicada la explotación de "ZONAS" de su extensa y moderna organización mercantil.

LA LABOR *a realizar por nuestros señores colaboradores, es compatible con su habitual ocupación.*

LAS VENTAJAS *que nuestra Empresa ofrece a sus colaboradores, es la de aumentar en más de 36.000 pesetas anuales sus ingresos, pudiéndose favorecer con nuestros premios de producción y otros de orden personal en atención a su actividad.*

Podrán tener derecho igualmente a:

- **Pensión por fallecimiento** (los herederos).
- **Pensión por incapacidad.**
- **Ayuda pro-matrimonio.**
- **Premios a la natalidad.**
- **Becas de estudios** para sus hijos.
- **Sorteo anual de tandas de vacaciones.**
- y **Un mínimo garantizado de beneficios anuales.**

Nuestra actividad alcanza a todo el territorio nacional, por cuanto aceptaremos ofertas de colaboración de personas domiciliadas en Capitales, Ciudades y Pueblos.

Las plazas de explotación a cubrir, están distribuidas de acuerdo con el número de habitantes de cada localidad.

Nuestra Empresa dedicada enteramente al incremento comercial e industrial del mercado español, con sistemas completamente nuevos y debidamente registrados y patentados, le ofrece la oportunidad de, sin abandonar sus normales ocupaciones, conseguir un mayor nivel de vida y seguridad para su futuro, ya que a través de un sistema de previsiones, le convertirán en una persona tranquila ante cualquier eventualidad.

Para su más amplia información y estudio, a su petición y sin compromiso le enviaremos, nuestra «CARTERA VALIJA».

Dirijan sus cartas-ofertas antes del día 15 del actual a:

Comercial número 3/73. Apartado 198. MADRID

M.E.C.D. 2017

Diario de Burgos

Cada día UNA NOTA curiosa

Una revista para sólo mayores de 60 años

Nueva York.—En los próximos días se iniciará en la región de Nueva York, la "caza de talentos" para una revista que se estrenará el próximo mes de Abril bajo el patrocinio de la "New York Society for Ethical Culture". En ella sólo podrán participar aficionados que hayan superado los 60 años de edad y que residan en un radio de 120 kilómetros del área metropolitana.

Las lenguas que domina el Papa

Juan XXIII habla perfectamente el francés y el búlgaro

Conoce y comprende el español, el inglés, el alemán y el ruso

Roma. — Desde el comienzo del pontificado de Juan XXIII se ha hablado mucho de las lenguas que el Papa habla o conoce. Su Santidad habla muy bien el francés y el búlgaro. El perfecto conocimiento del búlgaro le permite también comprender un poco el ruso. Conoce discretamente el griego moderno, lee y comprende suficientemente el inglés y el español y sólo un poco el alemán.

Aprendió el inglés cuando era delegado apostólico en Turquía, mediante el secretario de la Delegación, el irlandés monseñor Thomas Ryan, actualmente en la secretaría de Estado con el grado de consejero.

Para la traducción de sus discursos y, sobre todo, en las audiencias generales el Sumo Pontífice se sirve de algunos prelados de la Secretaría de Estado. Las palabras del Papa son traducidas al inglés por monseñor Thomas Ryan, al alemán por monseñor Bruno Wustemberg; al español, por monseñor Manuel Fernández Conde; al portugués, por monseñor Pablo Tavarez, todos pertenecientes, naturalmente, a las nacionalidades relativas a las diferentes lenguas.

La Secretaría de Estado dispone también, para eventuales obras de consulta, de otros numerosos funcionarios no italianos. Así se encuentran el español monseñor Sanz Villalba Sotero, los franceses monseñores Jacques Martín, Pierre Veuillot y Dominique Pichon; el rumano monseñor Pánfilo Carnatiu; el esloveno monseñor José Zahkar, el canadiense monseñor William Carav, el inglés monseñor Ludovico Ashworth, el colombiano monseñor José Laiglesia y el húngaro monseñor Ludovico Kada. — Fiel.

INFORMACIONES

Se vende en Burgos, en Librería Espolón y Librería Lain Calvo

DAMEROGRAMA

Por OCON

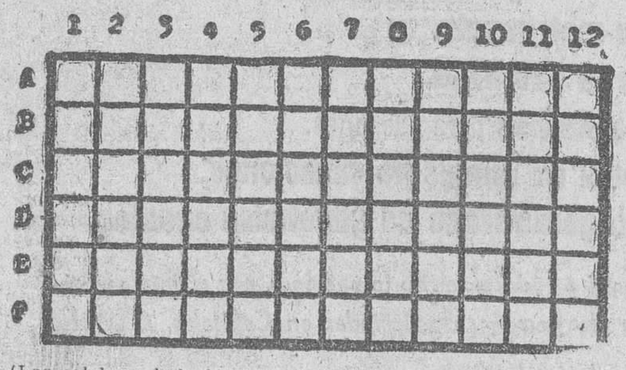

(Las palabras de la frase quedan separadas por cuadros en blanco)

A — Embarcación.
A-2 F-7 B-10

B — Examine.
E-6 A-1 A-11

C — Tiene miedo.
B-4 C-1 B-7 E-7

D — Intervenga.
D-7 E-4 C-6 C-3 D-12

E — Esquema de un dibujo.
D-2 D-1 F-10 B-5 F-8 F-9

F — Estafador, desaprensivo
E-10 F-4 D-6 D-5 D-8 E-9

G — Hecho sin artificio.
D-9 F-2 F-3 F-1 B-6 A-5 A-4

H — Acción ruin.
C-12 A-7 C-9 B-2 D-10 A-8 E-11 D-3

I — Programa de radio.
C-7 B-12 E-8 E-1 B-8 F-5 B-9

J — Destinado, aplicado a algo.
E-3 B-1 A-9 A-10 E-12 C-10 C-2 C-4

EL MUNDO EN OCHO DIAS

Han terminado el jueves, día 5, los poderes especiales que, desde el mes de Junio, disfrutaban los Gobiernos franceses. El 8 y el 15 de Marzo habrá en el país vecino elecciones municipales. Y la Comunidad francesa ha empezado a funcionar, integrada:

1) Por la Metrópoli, Argel, el Sahara y los departamentos ultramarinos de Martinica, Guadalupe, Guayana y Reunión.

2) Por los cinco territorios ultramarinos de Somali, Comores, Nueva Caledonia, Polinesia y Saint-Pierre - et - Miquelón, todos los cuales conservan su estatuto.

3) Por las doce repúblicas independientes de Mauritania, Senegal, Sudán, Volta, Costa de Marfil, Dahomey, Niger, Chad, Ubangui-Chari, Congo, Gabón y Madagascar. El nuevo régimen francés sigue su camino.

Mientras tanto, en Mónaco y en Malta han sido suspendidas las respectivas Constituciones (por distintas vías y en distintas circunstancias, no asimilables,, ciertamente).

El problema alemán continúa perturbando la tranquilidad del Mundo. Italia atraviesa un delicado momento político. Y, en Moscú, el vigésimoprimer Congreso del partido comunista, demuestra a quienes se empeñan en convencerse de que el comunismo evoluciona, de que no hay tal evolución por ninguna parte.

LA CRISIS ITALIANA

Larga y difícil preveíamos, la semana última, que iba a ser la crisis italiana. Decidido el centro católico a no apoyarse en la derecha (monárquicos y neofascistas) ni en la izquierda (socialistas nennianos); convencidos, por otra parte), de la conveniencia para ellos de ir a unas nuevas elecciones, las posibilidades eran, inicialmente, casi nulas.

No cabía un Gobierno cuadripartito, porque a él se oponían republicanos y socialistas demócratas (además de buena parte de la propia democracia cristiana); ni un Gobierno tripartito, por razones parecidas; ni una combinación bipartita análoga a la dimisionario (centro izquierda) por oposición de una extensa zona del propio partido de Fanfani. Un Gobierno monocolor estaría en minoría, con la hostilidad declarada de los socialistas demócratas.

En estas condiciones, el presidente Gronchi ha intentado repetir lo ocurrido en Junio de 1957 con el Gobierno Zoli, a quien no admitió la dimisión (Zoli se había considerado en minoría, porque no quiso computar los votos fascistas), con lo que prolongó la vida ministerial un año entero (a pesar de la crisis que fue extraparlamentaria) convencido, al parecer, de la inutilidad del experimento. Y he aquí que, después de rechazar el encargo presidencial de reorganizar su Gabinete, Fanfani ha obligado a Gronchi a encomendar a Segni la formación de nuevo Gobierno.

LA CUESTION ALEMANA

Si los lectores recuerdan el ultimátum lanzado por Kruschef a las potencias occidentales el 27 de Noviembre último, comprenderán el significado de los últimos acontecimientos de las relaciones Este-Oeste.

Kruschef amenazó que, si el 27 de Mayo de 1959, los aliados no han evacuado Berlín, entregaría a Pankow los poderes que la URSS tiene allí y habría un nuevo bloqueo de la ciudad, que pudiera terminar con la guerra. Los occidentales rechazaron rotundamente el ultimátum el 31 de Diciembre. El 10 de Enero, la URSS ha propuesto una reunión sobre Alemania y un tratado de paz, cuyo texto está redactado en Moscú. Hay que contestar a esta nota, por una parte. Conferencia cuatripartita, bien; pero, ¿antes, o después del 27 de Mayo, en que el plazo del ultimátum (no rectificado) expira?

El holandés "Algemeen Handelsblend", de Amsterdam, bajo el título "¿No hay nadie que discrepe?", presenta esta visión de conjunto" del vigesimoprimer congreso comunista ruso. Kruschef lee su informe —el de las siete horas—, sin que nadie le interrumpa. Los asientos de sus rivales están vacíos. Mikoyan, casi debajo de la mesa, escucha agazapado. Que el congreso iba a representar la apoteosis de Kruschef lo sabíamos de antemano. Dos "avisos a los navegantes" de la oposición han venido a refrescar la memoria de posibles desmemoriados. El primero fue, durante la sesión del 29 de Enero, la petición del secretario del partido en Leningrado —Spiridenov— de que el grupo "antipartido" comparezca ante el congreso como ya compareció ante el comité central Bulganín entre el 17 y el 19 de Diciembre último. Posteriormente, se ha dicho que habrá sanciones, pero no juicio público contra los rebeldes; pero la advertencia" ahí queda. El segundo episodio "monitorio" ha sido la "autocrítica" de Pervugin, es el ex-superjefe de la planificación, hoy embajador en Berlín oriental, y, según el órgano oficial soviético, se ha expresado así ante el congreso: "Siento decir que en un momento crucial para el partido, he sido incapaz de darme cuenta de los propósitos anti-partido de este grupo... Os aseguro que sostendré siempre la causa del partido y que lucharé por las realizaciones de su política... Agradezco al comité central que me haya ofrecido la oportunidad de alejarme del camino del error..." La caricatura demuestra indirectamente las consecuencias de "no reconocer errores", y emperrarse en luchar. Siete de los sillones vacíos, pertenecen a enemigos de Kruschef, sancionados y amenazados, pero por ahora; vivos. El octavo —Beria— no se conformó y... ya, aunque quisiera, no podría hacer autocríticas de ningún género.

Por otra parte, la tendencia iniciada en los Estados Unidos a prescindir de tesis consideradas hasta ahora inmutables, como la necesidad de elecciones libres para la reunificación de Alemania, tesis que, por lo menos Alemania y Francia consideran peligrosímo abandonar, hacía necesario un amplio cambio de impresiones entre los gobernantes de los países occidentales. De aquí el viaje de Foster Dulles a Europa.

El elemento nuevo e inesperado de estos últimos días es el anuncio del traslado del primer ministro inglés Mac Millan a Moscú, a fines de Febrero actual, anuncio llevado prácticamente a efecto antes de la llegada de Foster Dulles a Londres.

Que hay que agotar las posibilidades de negociación con Rusia, no cabe duda: porque les mejor negociar que guerrear y porque hay que desfondar la propaganda roja. Lo que pudiera tener consecuencias irreparables, ahora, sería una claudicación ante las amenazas rojas sobre Berlín. La URSS trata de dividir una vez más a los occidentales. No es de suponer que estos caigan en la trampa.

LA CONSTITUCION DE MONACO EN SUSPENSO

El principado de Mónaco, se rige, desde 1911, por la Constitución promulgada en este año por el príncipe Alberto. En ella se establece que "el Gobierno... se ejerce bajo la suprema autoridad del Príncipe". Un Consejo Nacional (Cámara de los diputados), compuesto de dieciocho miembros, ejerce el poder legislativo. Hay, además, un Consejo de Estado (ejecutivo) y un Consejo Municipal. De los 30.000 habitantes del pequeño Estado, solamente unos 3.000 son ciudadanos monegascos y se interesán por la política.

En Enero de 1958, ganó once de los dieciocho escaños del Consejo Nacional, la Unión Nacional Independiente; partido en cuyo programa figura el propósito de imponerse a la monarquía. Desde el 15 de Noviembre pasado la Asamblea legislativa se viene negando, como medio de lucha contra el príncipe, a votar el presupuesto, que no ha podido así entrar en vigor dentro de los plazos legales.

El 28 de Enero pasado, el príncipe Rainiero III decidió terminar con semejante situación. Suspendió el funcionamiento del Consejo Nacional (cuyas funciones han sido transferidas al Consejo de Estado) y del Consejo Municipal (sustituído por una delegación especial). Ha suspendido, asimismo, la Constitución, que va a ser modificada. El presidente de la Asamblea rebelde ha calificado de golpe de Estado el acto del príncipe. Pero la tranquilidad no se ha alterado, ni parece que vaya a alterarse.

MALTA

La Cámara de los Comunes ha revocado (por 311 votos, contra 243) la Constitución de Malta y ha puesto a la isla bajo la autoridad exclusiva de un gobernador inglés.

Era Malta un privilegiado punto de aprovisionamiento de los barcos de vela y una excepcional posición estratégica. La aparición de los barcos de vapor privó a la isla de las ventajas derivadas de aquella condición. La estrategia aérea y atómica le arrebató las inherentes a ésta. Ello ha traído a la isla graves prejuicios económicos.

Hoy, las discusiones entre Malta y Londres llevan a una alternativa perfectamente clara: o la integración completa (con la obligación para Inglaterra de sostener casi exclusivamente la vida económica de los malteses) o la independencia completa, que defiende el laborista - nacionalista Mintoff.

Los laboristas de Londres han advertido al Gobierno de los peligros que la irritación maltesa pudieran acarrear. El ejemplo de Chipre ha sido evocado. El Gobierno inglés mantiene su actitud.

Misioneros protestantes

Nueva York. — La "Missionary Research Library" de Estados Unidos, ha publicado una información sobre los misioneros protestantes de Norteamérica. Según esta información trabajan en las misiones protestantes 10.000 misioneros más, procedentes de Estados Unidos y Canadá, que el año 1950. Proporcionalmente las sectas que aportan mayor número de personal misionero no son las antiguas sectas protestantes, sino más bien las pequeñas sectas modernas. Así por ejemplo, los Adventistas del Séptimo Día, que cuentan en Estados Unidos con 291.567 miembros, tienen dos mil misioneros y misioneras trabajando en 184 regiones. La "Christian and Missionary Alliance", que sólo tiene 87.663 miembros, cuenta con 822 misioneros, dos veces más que la Iglesia Episcopaliana de los Estados Unidos, cuyos miembros son 3.034.851. Los principales países en los que trabajan los misioneros protestantes de Estados Unidos y del Canadá son la India con 1.883, y el Japón con 1.549.

El obispo de Panamá salva a cinco niñas arrojándose a un río

David (Panamá). — Mons. Tomás A. Clavel, obispo de David (Panamá), ha salvado la vida de cinco niñas que habían sido arastradas por la corriente de un río. El Prelado, al advertir circunstancialmente el peligro, se despojó rápidamente de la sotana y el pectoral y, nadando con grandes esfuerzos, pudo poner a salvo a las niñas, cuando una de ellas había perdido ya el conocimiento y las otras estaban también a punto de perecer.

La época de los pianos

Por Antonio DIAZ-CAÑABATE

CUANTOS pianos quedarán en el Mundo? Algunos quedarán, pero muy pocos en relación con los que existían hace unos cuantos años: quedan en los teatros, en las salas de baile, en las de concierto, pero en las casas son ya escasísimos los que adornan un salón, y aún menos los que se utilizan para arrancar melodías de sus teclas. Ya casi nadie (concertistas aparte) toca el piano. Ya el piano apenas se enseña en los colegios de señoritas. He alcanzado la gran época de los pianos, cuando en una casa sí y en otra también se aporreaban que era un disgusto, cuando muchísimas damas y damiselas y bastantes caballeros abrían el piano como hoy se abre la radio para solazarse con un rato de música, cuando una de las popoquísimas profesiones a las que podía dedicarse la mujer era la de profesora de piano, cuando en los inefables «Ecos de sociedad» de los periódicos aparecía por la primavera la noticia de que la señorita Angeles López había obtenido sobresaliente en el tercer curso de piano en el Conservatorio. Estas señoritas estudiantes de solfeo eran verdaderamente terribles para su vecindad. Al que le cogía pared de por medio o pared abajo o arriba un piano y una señorita que iba para profesora, estaba perdido. El piano se le metía en los sesos porque el piano sonaba cinco o seis horas diarias con la monotonía desesperante del método de Hilarión Eslava, que creo es un método estupendo, pero que levantaba unos dolores de cabeza que como aún no se había inventado la aspirina era preciso combatirlos con dos mondas de patata colocadas en la sien, que hacían lo que podían, pero que en honor a la verdad podían muy poco.

El piano formaba parte en los colegios de señoritas de lo que se llamaban clases de adorno. Es posible que estas clases sigan cursándose, como se estudiaba el latín en el antiguo bachillerato, para olvidarlo inmediatamente. ¿Quién es la señora o señorita que hoy borda a cose o toca el piano? La mayoría se agarran a cosas prácticas, a la mecanografía, a la contabilidad, a las carreras universitarias, o a los idiomas para volar como azafatas. Los adornos ya no se llevan ni siquiera en los trajes, que también son prácticos como los zapatos, que se han transformado en zapatillas que antaño se usaban en casa, o en las chanclas, que antes sólo se usaban las muy desastradas a las que decía su madre: ¿Pero no te da vergüenza estar todo el día en chancletas? Pues ahora hasta las más elegantes y perfiladas van en chancletas a una fiesta de esas que se llaman, por llamarlas algo, de gran gala.

Ante el piano, muchas niñas se sentían románticas. Chopin hizo muchos estragos entre las pianistas de afición y todavía más entre sus oyentes. En cuanto nos descuidábamos, una jovencita se sentaba al piano y decía con voz lánguida:

—Os voy a tocar un Nocturno de Chopin.

—Mujer, si son las cinco de la tarde y hace un tiempo espléndido! Deja el Nocturno para la noche y vámonos a pasear al Parque del Oeste que estará hermoso.

—Más hermoso que un Nocturno de Chopin no hay nada. Ahora vais a oir.

Y lo oíamos. Y tras el Nocturno una polka. Y tras la polka un estudio en Sí Bemol. Y cuando no era Chopin era el Vals de las Olas. Este Vals de las Olas tuvo la culpa de la mayoría de las infinitas mudanzas que se determinaban en la época de los pianos. Había niña que lo interpretaba diez veces diarias. Y los vecinos del cuarto de al lado decían al cabo de la trescientas ochenta audición: «Mañana mismo nos mudamos». Y salían a buscar piso. Y lo encontraban enseguida, porque entonces abundaban que era una bendición. Y preguntaban a la portera.

—¿Quién vive en la otra mano?

—Un matrimonio con tres hijas y un hijo. Buenísimas personas, de toda confianza.

—¿Tienen piano?

—La mayor toca algo de oído el Vals de las Olas y es que lo borda.

Y lo difícil no radicaba en encontrar un piso conveniente, sino en encontrarlo sin piano al lado.

En todos los guateques caseros, que en la época de los pianos eran los únicos que se celebraban, el piano era indispensable. Si no lo había, no podía haber baile. Siempre se encontraba una abnegada señorita que se sacrificaba y se pasaba la tarde dándole mazazos a las teclas para que sus amiguitas danzasen con sus amiguitos. Generalmente se trataba de la más fea de la reunión o de la más tímida, de la que se ponía toda colorada cuando un pollo la invitaba a bailar y que cuando tras muchos remilgos y negativas se agarraba a su pareja lo hacían con las manos temblorosas, como si se acordaran del famoso pareado: «¡Jóvenes que vais bailando, al infierno vais danzando!». Pero como ya digo que el piano encerraba mucho romanticismo, bastantes idilios de los que después de cinco años de relaciones culminaban en el matrimonio, se tejieron en torno a un piano. El mencionado e ilustre Chopin, que tan desgraciado fué en su vida amorosa, alumbró con su música infinitos galanteos. ¡Cuántos y cuántos pasaron de un Nocturno directamente a la vicaría, casi sin darse cuenta!.

La época de los pianos murió. Los escasos que subsisten están mortecinos. El romanticismo pasó a la historia. Los nocturnos se celebran en un cabaret a los acordes de una melopea de ritmos modernos con más trompetazos que la cabalgata de las Valkirias de «ese músico teutón llamado Wagner». Y el equivalente al Vals de las Olas se sigue oyendo treinta veces al día expandido misteriosamente a través del aire. Y no hay salvación posible. No hay manera de mudarse. ¡Bendita y alabada sea la época de los pianos!

Carta de Madrid

Madrid.— *(Crónica de "Tachín", para DIARIO DE BURGOS).*

Menos mal que nuestro resumen dominical ha engordado algo, porque se nos estaban quedando esmirriadísimo. Verán ustedes lo que pasó ayer:

A las once y media ya estaba el Monumental atestado de melómanos que habían oído en San Nicolás —enfrente— su misita de once. El director húngaro Laszlo Somogyi triunfó en la «Primera» de Beethoven, siendo ovacionadísimo. El violoncellista Andrés Navarra, de Biarritz, ya conocido del público madrileño, nos ofreció una espléndida versión del «Concierto en La menor» de Schumann, y la Nacional otra de la Sinfonía húngara «Hary Janos», de Kodaly, maestro de Somogyi. Música descriptiva a ultranza, humorística y bélica, que gustó de veras.

Emprendió viaje a Venezuela la embajada especial española que asistirá a la toma de posesión del presidente de aquel país. La preside don Manuel Aznar y la integran el Duque de Veragua y los señores Vega, Gullón y Rodríguez de Gortázar. Todos, menos el señor Gullón, van acompañados de sus esposas.

Los ilusionistas festejaron a su Patrono, San Juan Bosco. Almuerzo opíparo, sin trampas y a los postres juegos y malabarismos desconcertntes, alegría y cordialidad entre los magos de la Sociedad Española de Ilusionismo, que tiene un titulito que se las trae.

En el Búen Retiro se cogieron de la mano, alternando, catalanes y catalanas, y, con tres pasitos hacia un lado y otros tres hacia el otro, unos cortos y otros largos, bailaron unas sardanas estupendas, mientras la «cobla» dejaba oir sus melodías. Fue un gran éxito. Un gran gentío admiró y aplaudió la exhibición de la muestra folklórica magnífica que es la sardana.

Se llenó el Estadio Metropolitano, como si se jugara la final de Copa. Ni una entrada en taquilla. Y los coches de los rezagados hubieron de aparcar en Burgos. El encuentro era de trámite, pero jugaba el Atlético de Bilbao. Luego resultó que no jugó, pese a lo cual ganó por un tanto a cero el Atlético madrileño, que no dió una a derechas ni a izquierdas. Con los bilbaínos debutó Zorriqueta en el centro de la delantera. Apellido al que ya le están sacando punta aquí, por comenzar con «Z», como el de Zarraonaindia. A nosotros nos gustó bastante el chico pero, sobre todos, Mauri. Tuvimos tanto fantasma. El público se enfureció, incluso los que estaban a ciento cincuenta metros de la portería y colocados frente a ésta. Pero no hay que olvidar que el árbitro se hallaba con la nariz pegada a uno de los postes. Se habla de fotografías, como en las carreras de caballos, pero tampoco hay que olvidar que los fotógrafos estaban en peor posición que el enlutado juez. Opinión de este cronista, que también tenía, por primera vez en su vida una buena colocación, es que el gol debió haber subido al marcador, aunque por centímetros. El Atlético de Bilbao decepcionó bastante a los innumerables espectadores que llamaríamos «hinchas inconcretos», que esperaban un nueve a cero, como si esto se pudiera hacer todos los días.

También tuvimos carreras de corceles, ingreso del profesor Navascués en la Academia de Bellas Artes y otras cosillas de menor cuantía y casi nula importancia informativa, como el que una señora diera a luz en el taxi.

REQUISITORIA

El periódico oficial cita, llama, y emplaza, con apercibimiento de ser declarados rebeldes, a los siguientes procesados: «El chato», «El pasacuras», «El abuelo», «El silva», Pedro, «El del tío Dionisio» y «Un tal Pepito».

BOLETIN

Hombre, pues ya que hemos aludido al «Boletín Oficial del Estado», digamos que hoy se han inaugurado sus nuevas dependencias, con lo que inicia una nueva etapa de acuerdo con las recientes disposiciones de la Presidencia. El «Boletín Oficial del Estado» tiene una tirada de 32.500 ejemplares y un beneficio aproximado de ocho millones de pesetas.

PREMIO

Un millón de pesetas en billetes de mil, de numeración correlativa, ha sido entregado esta noche al vecino de Villanueva y Geltrú, don Jorge Ferrer Isern, ganador de este premio extraordinario ofrecido por una conocida Casa comercial y difundido por la emisora Radio Madrid. La entrega fue hecha por el artista Pepe Iglesias "El Zorro". El agraciado, que tuvo conocimiento de su suerte en la emisión del lunes anterior, tiene 36 años de edad, es casado y padre de dos hijos de cuatro y cinco años, respectivamente. Recibió la importante suma en una cartera de piel, siendo contado el dinero ante notario.

DISCOS

Un sacerdote se ha presentado en un establecimiento y ha entregado un voluminoso paquete que contenía discos de gramófono, como ahora se dice, grabaciones para tocadiscos. Contenía noventa, desde la "Heroica", hasta "Maruzella", pasando por los jipios de diversos "niños" y "niñas". El sacerdote manifestó a los admirados dependientes que le habían colocado los discos bajo secreto de confesión y que nada más podía añadir a estas palabras. Lo curioso del caso es que en la tienda nadie había notado la falta de noventa discos...

NOTICIAS BREVES

De nuevo tenemos un día primaveral.

—Cosecha actual de aceite, trescientas mil toneladas.

—En Mayo cantará la Callas en la Zarzuela. Porque vamos a tener unos días de ópera y todo...

Ha muerto la reina francesa de los zíngaros

Nancy.—La reina de los zíngaros de Francia, Colomba Carlos, acaba de morir en Dombaslo, cerca de Nancy. Había nacido hace 60 años en Sainte Marie de la Mer, y desde hace cerca de 30 reinaba sobre diversas familias de súbditos. Sus funerales se celebraron pomposamente el pasado sábado a las nueve.

Ya desde el pasado miércoles todos los componentes de la tribu real habían acudido a Dombaslo a la cabecera de la enferma. De la vasta llanura campestre que ocupaban se hubiesen persuadido a las autoridades francesas de la policía que habían concedido el permiso de acompañamiento, de la oportunidad de conceder una prórroga.

La afluencia de visitantes ha sido ininterrumpida. Han llegado coches y vehículos de Francia, Bélgica y Alemania. No menos de 150 personas velaron el cadáver. El féretro fue introducido en una carroza descubierta y envuelto en un enorme terciopelo funerario. Todo él estaba recubierto con numerosísimas coronas de flores.

La ceremonia de los funerales se vió aplazada porque todavía se esperaban parientes de la reina procedentes de Italia. La elección de una nueva reina quizás tengan lugar dentro de un mes en Lyon.—Fiel.

Compramos - Vendemos Cambiamos

Camiones gas-oil, gasolina, anticipamos dinero venta. GARAJE AS. Lérida, 36. Tel. 54-22-28. MADRID

Suiza ya no es el país de las vacas, sino el de los coches

Zurich.—Suiza, con 750.000 vehículos (uno por cada siete habitantes) es uno de los países más motorizados de Europa. En Septiembre pasado habían 725.000 vehículos de motor contra los 668.000 del año anterior, sin incluir los tractores agrícolas, los vehículos del Ejército y los de pruebas. En detalle hay: 460.200 automóviles, 265.300 motos y 111.000 tractores agrícolas. Por primera vez el número de velocíclos es inferior al año anterior y el de "scooters" y motocicletas, así como de vehículos militares, a causa de la coyuntura económica.—Fiel.

CINE CORDON

APASIONANTE ESTRENO

CINEMASCOPE, COLOR DE LUXE

EL HOMBRE QUE NUNCA EXISTIO

Con CLIFTON WEBB y GLORIA GRAHAME

Durante diez años, el Mundo guardó este secreto que ahora nos revela el Cine. Un cadáver que cambió el curso de la Historia.

5'15, 7'45 (numerada) y 11 noche

(Autorizada para todos los públicos)

CINE ASTORIA — MAGNIFICO DOBLE — Continua de 4,30 a 10

ATRAPA A UN LADRON

(Vistavisión - eastmancolor)

con GRACE KELLY y CARY GRANT, y

ALTA COSTURA

con LYLA ROCCO, MARIA MARTIN y DINA STEN

(Autorizadas mayores 16 años

M.E.C.D. 2017