Diario de Burgos

Año LXVII - N.º 20.342 - Domingo 1.º de Septiembre de 1957 - Apartado 46 - Teléfonos: Redacción, 1280; Administración, 2015 - 1,50 PESETAS

HOY, SOLEMNE CLAUSURA DE LOS CURSOS SUARECIANOS

Intervendrá en el acto académico final el subsecretario de Educación, señor Maldonado

(En sexta página: Información de las jornadas suarecianas)

Se habla de un posible viaje del vicepresidente Nixon a nuestra Patria

Aprobación de la concesión definitiva de cuarenta millones de dólares a España destinados a la defensa

Washington. — El vicepresidente norteamericano Richard Nixon está considerando la posibilidad de realizar un viaje a Europa hacia finales de Octubre, según se anuncia de fuentes generalmente bien informadas. Se añade que si el vicepresidente decide realizar este viaje es muy posible que concluya en su visita a España.—Efe.

CUARENTA MILLONES DE DOLARES PARA LA DEFENSA, A ESPAÑA

Washington. — El Congreso de los Estados Unidos ha aprobado definitivamente un proyecto de Ley por el que se conceden a España cuarenta millones de dólares, destinados a la defensa.

España recibirá también ayuda militar y técnica en cantidad no especificada, del total de la ayuda exterior norteamericana que asciende a 3.435.810.000 de dólares.—Efe.

EL TURISMO NORTEAMERICANO EN EUROPA

Madrid. — La corriente turística norteamericana hacia Europa sigue en aumento y España figura entre los principales itinerarios, ha declarado Mr. Richard H. Brown, gerente de la "Fugazy Travel Bureau", de Nueva York al periódico "Madrid". Hace unos años —afirma— la época de estos viajes transoceánicos se reducía a los meses de Mayo, Junio y Julio y en la actualidad se extiende desde Marzo a Septiembre, inclusive. La corriente turística estadounidense hacia España lo hace principalmente para conocer el carácter, canciones, bailes y geografía de nuestra Patria. Durante este viaje, Mr. Richard H. Brown va a ponerse en contacto con algunas agencias para obtener la mejor información acerca de los principales hoteles y organizar las próximas campañas.—Cifra.

MAESTROS ESPAÑOLES A BRUJAS

Madrid. — Han salido para Brujas (Bélgica), 300 maestros españoles que asistirán a la inauguración de un monumento a Juan Luis Vives, que en nombre de todos los educadores primarios de España ofrecerá el S. E. M. a las autoridades de aquella municipalidad. Consistirá en un busto de bronce de un tamaño equivalente a dos veces el normal, que se colocará en una de las más bellas plazas de la ciudad.—Cifra.

TECNICOS ESPAÑOLES DE ARTESANIA, EN MARRUECOS

Tetuán. — El corresponsal del periódico bilingüe "El Día", en Casablanca, informa que han llegado a Rabat los señores Santos y Cabrera, dos destacados técnicos españoles en artesanía, que se pondrán al frente de la sección de artesanía de Rabat y del centro de orientación de Arte cerámico en Fez. Hace algún tiempo el director del servicio de artesanía marroquí, que funciona el cuadro administrativo de la subsecretaría del Ministerio de Industria y Comercio, fue comisionado por el Gobierno para visitar España, Francia y Alemania, a fin de estudiar los métodos de la artesanía de dichos países y, al propio tiempo, ver la forma de dar impulso a la artesanía marroquí. Bajo la dirección de artistas extranjeros compenetrados con la obra creadora de los artífices marroquíes.

"Como resultado de este viaje —escribe el periódico "Al-Alam"— ha venido a Marruecos dos técnicos considerados como los más expertos del Mundo en artesanía, y se encargarán de dirigir nuestra industria cerámica de forma nacional, prestando a nuestra artesanía la vitalidad que necesita y la expansión necesaria para aspirar a la exportación de nuestros productos en aquellos países donde el turismo tanto aprecio hace de ellos. Se trata, por consiguiente de un acuerdo con el Gobierno español y del primer paso que da España según el tratado de ayuda técnica. Tras este primer paso, seguirán otros en el bien de la economía marroquí.—Efe.

GRAN EXITO DE «MARCELINO PAN Y VINO» EN LIMA

Lima. — La película española «Marcelino Pan y Vino», presentada en exclusiva en una sala de esta capital durante catorce semanas a razón de cuatro funciones diarias, ha batido todas las marcas de taquilla en esta capital.—Efe.

Un rincón del Bruselas antiguo

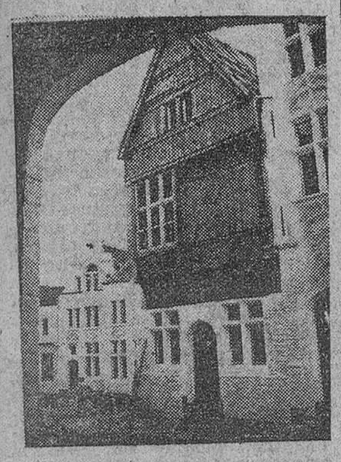

Actualmente se celebra en Bruselas una exposición llamada "Bruselas 1900". En la foto se ve una fiel reconstrucción del estilo arquitectónico de aquellos tiempos. (Foto San Antonio)

Lord Altrincham aconseja a la Reina Isabel que agrade "presentándose tal como ella es"

El «Club de los suicidas» de Londres ha conseguido que desistiesen de su idea de quitarse la vida 40 personas

Londres. — Lord Altrincham, que ha sido objeto de fuertes ataques por haber criticado a la Reina de Inglaterra, ha pedido hoy a la Soberana que agrade a la gente «presentándose tal como es».

El par conservador, que ha dado origen a una de las disputas más acaloradas que han tenido lugar en la reciente historia británica, insiste en que nunca se retractará de sus afirmaciones.

«No tengo intención de retirar ni una sola palabra de las que escribí, y ni siquiera modificar una frase» dice hoy en la revista que el mismo edita.

Agrega el lord que la Reina «tiene ahora, en Balmoral, ocasión para meditar sobre la reciente controversia y sacar sus consecuencias, antes de partir para su corto pero importante viaje al Canadá y los Estados Unidos».

«Donde quiera que vaya, tiene poder para ayudar y agradar a la gente, simplemente, mostrándose tal como es».

«No tiene que pretender ser una Reina, sino que es Reina. Y una Soberana moderna debe ser una persona normal y afectuosa, sublimada por su experiencia y por la magia indestructible de su alta posición».

EL «CLUB DE LOS SUICIDAS»

Londres. — Cualquiera que esté pensando en suicidarse está invitado a llamar al «Club de los suicidas» situado en Avrgavenny. Este club, fundado por catorce personas, y el reverendo Price, declaró que desde que se «dió a conocer el número del teléfono del club está llamando mucha gente». Inmediatamente después de la llamada se concierta una entrevista con el aspirante a suicida.

Hasta ahora —afirmó— se ha conseguido que desistiesen de sus propósitos cuarenta personas hombres y mujeres que pensaban en el suicidio. Entre las principales causas que inducen a la gente al suicidio figuran la falta de dinero y la amenaza de la bomba atómica y es extraño que son más los hombres que las mujeres que piensan en quitarse la vida.—Efe.

EL SEGURA, O SE DESBORDA O SE SECA

Orihuela. — El Segura, "el río más terrible" de España por sus devastadoras inundaciones, ha desaparecido por completo a su paso por esta población, como muestra la fotografía. Toda la vega baja del Segura padece la sequía más amenazadora que se conoce. Su único caudal: unas charcas de agua podrida, amenazan de epidemias a 500 familias que viven en ambas márgenes. (Foto Cifra)

Fuertes tormentas descargaron ayer sobre varias provincias españolas

En un pueblo de Teruel pereció ahogado un niño y en otros puntos se registran inundaciones y daños

Albacete.—Ha descargado sobre la ciudad una fuerte tormenta acompañada de gran aparato eléctrico y abundantes aguaceros. Las calles estan inundadas y ha quedado suspendido el transito de vehículos, ya que en algunos puntos el agua alcanza una altura de metro. Brigadas de bomberos intervienen en el desagüe de los sótanos de algunos edificios. En los barrios extremos algunas casas quedaron inundadas.

EN TERUEL

Teruel. — Una tormenta que descargo sobre la capital y pueblos proximos, origino el desbordamiento del río Turia en grandes extensiones de la vega. Las pérdidas en la Agricultura son importantes. Las aguas inundaron la estación de la RENFE y varias zonas de la vía férrea.

Un corrimiento de tierras incomunicó la colonia veraniega del Piñar de la Muela en tanto que las aguas invadían las piscinas del Club Náutico, campo de deportes, de Moratilla y la carretera de Cuenca. Las aguas arrastraron grandes árboles y varias reses.

Entre los pueblos de Villel y Libros y en la masia denominada "Casa del Campo", las aguas desbordadas de una rambla alcanzaron a dos niños que se dirigían a su casa y pereció ahogado el más pequeño de ellos, de siete años. Su cadáver no ha sido hallado.—Cifra.

EN CIUDAD REAL

Ciudad Real.—A las cuatro de la tarde descargo una fuerte tormenta sobre la capital y su comarca con gran aparato eléctrico y granizo. cayeron piedras de gran tamaño y se inundaron las partes bajas de la ciudad quedando interrumpido el fluido eléctrico. Se ignora los daños que el pedrisco haya podido causar en huertas y viñedos.—Cifra.

EN SORIA

Soria. — Una fuerte tormenta con gran aparato eléctrico, ha descargado esta tarde sobre la capital y parte de la provincia. Sobre la ciudad llovió torrencialmente por espacio de veinte minutos; las calles quedaron inundadas y convertidas en verdaderos torrentes. Ha sido precisa la intervención de los bomberos para proceder al desague de muchos pisos bajos. También cayeron granizos en buena cantidad y chispas eléctricas sobre los pararrayos de la capital.—Cifra.

INUNDACIONES EN TERUEL

Teruel.—En el pueblo de Libros, los efectos de la tormenta han sido considerables. Las aguas saltaron sobre los muros de la carretera e invadieron el casco urbano. En la iglesia, las aguas alcanzaron una altura de más de un metro sesenta centímetros y sobre ella nadaban los confesonarios y los bancos. Casi todas las casas se inudaron en sus plantas bajas y perecieron gran cantidad de animales domésticos. Una casa ha sido completamente desalojada ante su inminente ruina. Intervinieron los bomberos de Teruel que procedieron a achicar las bodegas.

Las vegas de Villel. Libros, Cas-

(Pasa a cuarta página)

Se comprueba que es petróleo lo que apareció en el pozo de un pueblo de Gerona, pero no se cree haya ningún yacimiento

El Cardenal - arzobispo de Palermo se dirige a Santiago de Compostela

Gerona. — Por haberlo interesado el gobernador civil de la provincia, se trasladaron a la villa de Amer el ingeniero jefe del distrito minero de Barcelona y Gerona, don Manuel Lasierra, acompañado de dos ayudantes, para efectuar una inspección al supuesto yacimiento petrolífero allí descubierto hace unos cinco o seis días. En unión del alcalde de la villa, señor Junqueras, se trasladaron a la casa número 3 de la calle de Vilafreser, habitada por doña María Rabionet, donde existe el pozo en el que tomaron varias muestras del líquido que contiene. A la vista de estas muestras, el ingeniero jefe señor Lasierra y sus ayudantes han podido apreciar que, efectivamente, dicho líquido es petróleo, por lo que los rumores que han venido circulando y las versiones del suceso son, a su juicio, ciertas. Para completar su informe recorrieron todas las casas situadas en un extenso circulo que rodean a la que tiene el yacimiento y examinadas las aguas de todos estos pozos, han observado que todas contienen petróleo en mayor o menor cantidad.

Las autoridades provinciales han autorizado los trabajos para proceder al acotamiento del pozo y precisamente esta tarde acudirán brigadas de obreros de la capital para comenzar inmediatamente los trabajos de achique del pozo. Cuando esté completamente seco, será el momento oportuno en el que los técnicos entren en funciones para emitir juicios positivos o negativos.

Cualquiera que sea el resultado de la investigación, la realidad es que Amer y su petróleo han subido al primer plano de la actualidad nacional.—Cifra.

MAS SOBRE EL PETROLEO

Gerona. — En relación con el supuesto hallazgo de petróleo en Amer, a pesar de las apariencias el criterio técnico es poco esperanzador. El ingeniero jefe de Distrito minero ha manifestado que considera casi imposible la existencia de gran cantidad de petróleo, ya que es una zona cuya configuración topográfica es el antídoto para aquellos yacimientos. Profesores que trabajan en las cercanías por cuenta del Instituto Geologógico y Minero de España han manifestado que no puede existir petróleo en el subsuelo amerense. Ahora bien, como la villa y su comarca han sufrido tremendos cataclismos, en algún lugar podría haber quedado formada una bolsa del valioso líquido.—Cifra.

EL CARDENAL-ARZOBISPO DE PALERMO, EN LEON

León.—Ha llegado a esta ciudad el Cardenal-arzobispo de Palermo, monseñor Ernesto Ruffini. Le acompaña el agregado de Información de la Embajada española en la Santa Sede. El ilustre purpurado ha visitado los monumentos más notables de la ciudad. Se dirige a Santiago de Compostela.—Cifra.

LOS DESTRUCTORES "LEPANTO" Y "FERRANDIZ" ZARPAN PARA CADIZ

El Ferrol del Caudillo.—Han sa-

(Pasa a cuarta pág.)

Las "cuevas de Arta" escenario de "Simbad el marino"

Palma de Mallorca. — Una vista de las famosas "Cuevas de Arta", una de las más bellas obras de la naturaleza, donde han sido rodados varios episodios de la película "Aventuras de Simbad", en color. — (Foto Cifra)

Según un técnico soviético su "nuevo proyectil balístico" ha dejado anticuadas las bases situadas alrededor de la URSS

Reunión de fascistas con motivo de una misa por el alma de Mussolini en el cementerio de Predappio

Nombran al "deporado" Kaganovich director de una fábrica de cemento en los Urales

Londres. — El órgano del Gobierno ruso "Izvestia" ha reiterado hoy sus acusaciones según las cuales las potencias occidentales están preparando una guerra nuclear. El artículo de "Izvestia" ha sido retransmitido por Radio Moscú.

Al parecer, el periódico comunista atacaba a las potencias de Occidente de sabotear la conferencia de desarme de Londres.—Efe.

DECLARACIONES DE UN TECNICO RUSO

Estocolmo. — Un técnico ruso en cohetes afirmó que el nuevo proyectil balístico intercontinental de Rusia convierte en una cosa anticuada las bases norteamericanas alrededor de la Unión Soviética.—Efe.

LA VIUDA DE ROOSEVELT, A MOSCU

Londres. — La señora Roosevelt hizo trasbordo de aviones aquí een su viaje a Moscú, desde donde comenzará una visita de un mes por la URSS.

La viuda de Roosevelt hizo unas breves declaraciones a los periodistas en el aeropuerto de Londres, antes de tomar el avión para Francfort, donde permanecerá dos días antes de partir para Moscú. Dijo que ésta es su primera visita a Rusia y que espera que "sea muy interesante", aunque expresó sus dudas de que se la deje mover con entera libertad.

La señora Roosevelt regresará a los Estados Unidos el 29 de Septiembre.—Efe.

TITO Y EL JEFE DEL GOBIERNO DE MONGOLIA SE HAN REUNIDO

Trieste. — El dictador Tito, de Yugoeslavia, y el jefe del Gobierno de Mongolia, Jumzagin Tsedenbal, han reafirmado la amistad entre sus dos países en un comunicado hecho público anoche en Belgrado. Tsendenbal llegó a Yugoslavia hace varios días como invitado oficial del dictador Tito.

MISA POR EL ALMA DE MUSSOLINI

Predappio (Italia). — Una solemne y emocionante misa de requiem por el alma del Duce de Italia, Benito Mussolini, se ha celebrado en la capilla del pequeño cementerio de esta diminuta localidad del valle del Po, dando lugar a una expresiva manifestación de nostalgia fascista.

Numerosos veteranos de la milicia fascista y miembros jóvenes del partido neo-fascista M. S. I., vistiendo los viejos uniformes negros y llevando banderas fascistas, se congregaron en Predappio convirtiendo lo que debía ser una sencilla ceremonia, según petición del Gobierno, en una expresiva manifestación de remembranza de las viejas glorias fascistas.

Asistió a la ceremonia, deshecha de llanto, la viuda del Duce, Raquel Mussolini, que cuenta 66 años de edad, el hijo de Mussolini, Romano, y el nieto del fallecido jefe del Gobierno italiano Marzio Ciano. La misa fue oficiada por el ex-capellán de la milicia fascista, don Antonio Bruzzesi. La viuda de Mussolini decidió que el féretro de madera que contiene los restos de Mussolini permanezca durante dos días en la capilla familiar antes de que sea enterrado definitivamente en la cripta de la familia.

La misa de requiem por el alma de Mussolini, celebrada en la capilla del cementerio de esta localidad, fue muy sencilla, pero adquirió solemnidad y emoción cuando a primera hora de la mañana comenzaron a llegar a Predappio, utilizando toda clase de medios de transporte, cientos de antiguos militantes de la milicia fascista y miembros del partido "Missino". Más de seiscientos antiguos y nuevos fascistas se congregaron en las afueras del cementerio, que estaba acordonado por unos ciento cincuenta policías. Aproximadamente un centenar de jóvenes fascistas consiguieron romper el cordón policiaco y llevando pancartas y entonando himnos fascistas penetraron en la capilla. Llevaban una bandera negra en la que se podía ver la leyenda "Boia chi molla" (cobarde el que abandona). Muchos de ellos se cuadraron ante el féretro que contenía los restos de Mossolini y levantaban el brazo en el saludo romano, mientras otros gritaban "¡Viva el Duce!".

Poco después, en los alrededores del cementerio, los manifestantes impidieron que los fotógrafos sacasen fotografías de la viuda del Duce, saliendo de la capilla, produciéndose un corto forcejeo entre los jóvenes fascis-

(Pasa a cuarta página)

FIGURAS DE ACTUALIDAD

El doctor don Juan del Rosal, ilustre catedrático de la Universidad Central, que ayer pronunció una brillantísima conferencia en los Cursos suarecianos

Con motivo de la presencia del Caudillo La Coruña alcanza un ambiente de máxima animación

La Coruña.—Con motivo de la presencia del Jefe del Estado en Meirás, La Coruña ha alcanzado su ambiente de máxima animación. Las calles del centro de la capital aparecen engalanadas con banderas y gallardetes que lucen también muchas casas particulares.—Cifra.

Malaca se convirtió ayer en nuevo Estado soberano

Piden más ayuda económica los países del "pacto de Bagdad"

Concluyen con acuerdo las negociaciones franco - marroquíes

Kuala Lumpur (Malaca). — Hoy Malaca se ha convertido en un Estado independiente y soberano en una ceremonia que duró cincuenta y trés minutos. El duque de Gloucester, representando a la Reina Isabel II entregó la Carta Constitucional al primer jefe del Gobierno en la nación, príncipe Abdul.

El duque de Gloucester leyó el mensaje de la Reina Isabel y después hizo entrega de la Carta Constitucional. El jefe del Gobierno malayo pronunció después unas palabras en las que dijo —"nuestros lazos con la Gran Bretaña se harán más fuertes y duraderos"—. La multitud aplaudió las palabras del príncipe Abdul Rabman. Después leyó la Constitución en Lengua malaya.

La bandera inglesa fue arriada y se izó la de la nueva nación, mientras por las antenas radiofónicas se escuchaba el himno malayo y una salva de 101 cañonazos atronaba el espacio.—Efe.

40.000 PERSONAS ASISTIERON A LA CEREMONIA

Kuala Lumpur.—Cerca de cuarenta mil personas han asistido a la ceremonia celebrada en el Estadio de la Libertad en la que se ha proclamado la independencia malaya. Asistieron también a la ceremonia representantes de veinte naciones. Los Estados Unidos estuvieron representados por el subsecretario de Estado Christian Herte.—Efe.

PIDE SU INGRESO EN LA O.N.U.

Sede de las Naciones Unidas. (Nueva York). — La más joven nación del Mundo, la Federación Malaya, ha solicitado su ingreso en las Naciones Unidas.

La petición fue cursada en un cablegrama al secretario general de la O.N.U., Hammarskjold, por Tungku Abdul Rahman Putra, primer ministro y ministro de Asuntos Exteriores de la nueva nación.—Efe.

AUTORIZACIONES PARA QUE ENVIEN CORRESPONSALES A PEKIN

Washington. — El Departa- de Estado ha anunciado que había concedido autorización a otras dos organizaciones perio-

(Pasa a cuarta pág.)

M.E.C.D. 2017

Ayer

INDUDABLEMENTE una de las labores que con mayor entusiasmo, celo y eficacia se vienen desarrollando desde el Ayuntamiento, es la relacionacon el alumbrado de la ciudad. Ello es bien palpable, si se tiene en cuenta las zonas neurálgicas de la ciudad, aquellos lugares donde con mayor intensidad se han efectuado reformas de carácter urbanístico: de modo especial las calles de Vitoria y de Madrid, coincidiendo con un amplio plan de ensanche y embellecimiento de los accesos a la capital.

El volumen económico que significan esas instalaciones eléctricas impide, claro es, desarrollar un esfuerzo superior a las posibilidades económicas con que la Corporación pueda contar. Mas, con todo, sabemos que existe un metódico plan —al que ya hemos aludido en alguna ocasión— y en virtud del cual se irán aprovechando los elementos antiguos para alumbrar otras zonas de menor densidad demográfica y de acusada necesidad.

Pues bien. Si todo eso es cierto, no lo es menos nuestra sorpresa al saber según la referencia de la sesión municipal de anteayer, que la Comisión de Servicios carece de recursos para atender adecuadamente a las reparaciones naturales de los desperfectos o averías en el alumbrado público. Concretamente lo ha afirmado el presidente de dicha Comisión, don Emilio Arroyo cuando decía que "la Comisión ya ha tratado del asunto, pero se ha encontrado con el inconveniente de que en el presupuesto no se incluyó la dotación necesaria para este particular", si bien procurará buscar una solución al problema.

Menos mal que ya estamos en Septiembre, con lo que no faltan más que cuatro meses para que entren en vigor los próximos presupuestos, con nuevas dotaciones, que suponemos de mayor amplitud que las presentes para tan interesante atención. Mas, de todos modos hacemos votos por que se encuentre una fórmula urgente que haga frente a esa clase de necesidades y éstas sean tenidas en cuenta en un mayor grado para el año próximo.

B. I.

Actualidad burgalesa

NOTICIAS

MOVIMIENTO DEMOGRAFICO.—Durante el día de ayer se verificaron en el Registro Civil las siguientes inscripciones:

Nacimientos: Sara-María de la Mata Medrano, Rosa María Cristobal Sáiz, Andrés Martín García, Jesús Delgado Arribas, María Milagrosa Soto Mahamud, Pedro García Marín, Josefa Benítez Andrade y María Antonia Juez Martín.

Matrimonios: Don Antonio Adrián Moral con doña Antonia Fernández de la Iglesia, hoy a las trece horas en La Anunciación de Nuestra Señora; don Gustavo Martín Palacios con doña María del Carmen Santamaría Martínez, mañana, lunes, a las doce y media en San Lesmes, y don Juan Carreño Aguado con doña María Luisa Tobes Vivar, mañana, lunes, a las doce en Villayuda.

Defunciones: Francisco Ruiz Sainz, de Santa María de Aguayo (Santander), 80 años, La Ventosa número 9, y Honorio Gutiérrez, de Yudego, 36 años.

Con un pequeño desembolso, puede adquirir vajillas, cristalerías y mil artículos para regalo en
Cristalerías del Norte

FARMACIAS DE GUARDIA.—Mijangos, Almirante Bonifaz, 4 y Lastra Plaza, Molinillo, 24.

Mañana, lunes prestarán servicio de guardia: García G. Rebollo, Plaza de Vega, 14 y González Iglesias, Sanz Pastor, 7.

LOCAL
Se arrienda en sitio céntrico. Informes esta Administración.

BOLETIN METEOROLOGICO comprensivo de los datos recogidos ayer en el Observatorio del Instituto de Enseñanza Media.

Barómetro.—A las ocho de la mañana, 691,0; a las dos de la tarde, 691,0; a las siete de la tarde, 690,5.

Temperaturas.—Máxima a la sombra, 24, a las 15; mínima a la sombra, 8,8 a las 6,45.

Dirección y velocidad del viento.—A las ocho de la mañana, N—3,6 Kms.; a las dos de la tarde, E—5,4 Kms.; a las siete de la tarde, E—5,4 Kms.

Recorrido, 248 Kms.

TALLER DE
ORTOPEDIA
V. CALZADA
Sucesor de Jesús de Grado
Barrio Gimeno, 8, bajo
Teléfono 3058
Toda clase de aparatos ortopédicos según prescripción médica

CUPON PRO CIEGOS. — En el sorteo celebrado ayer, resultó premiado con 125 pesetas el número 521 y con 12,50 pesetas todos los números terminados en 21.

VIAJANTE
conociendo ramo calzados y sabiendo conducir coche, necesita Empresa esta capital. Escribir con amplia información al número 289. Publicidad "Avance". Apartado, 140. Burgos.

HERIDOS EN ACCIDENTES DE "MOTO". — A las diez de la mañana de ayer y en las proximidades del puerto de La Brújula sufrió una caída de la motocicleta que conducía, el vecino del pueblo de Cameno, Celestino Martínez Amigo, de 51 años, casado.

Conmocionado y tendido en la carretera fue encontrado por los ocupantes de un automóvil de la matrícula de Casablanca, que le trajeron a Burgos, llevándole a la Casa de Socorro.

El médico de guardia apreció a Celestino heridas diversas en las regiones frontal, occipital y parietal, además de conmoción cerebral. Después de la primera cura, fue trasladado el herido a la clínica de Nuestra Señora del Carmen.

—En término de Espinosa del Camino, el joven estudiante Fermín Navazo Martínez, natural de Quintanar de la Sierra, de 25 años y con residencia en nuestra capital, se cayó de la «moto» que conducía, al cruzarse una gallina en su camino.

El muchacho resultó con heridas y erosiones en la nariz, cara, pómulo izquierdo, hombro y codo derechos, y luxación de clavícula derecha, siendo curado por el médico titular de Villafranca Montes de Oca.

Pinches de 15 a 18 años
SE NECESITAN
Central Lechera
Carretera de Logroño

Se desea socio
Aportando de 75.000 a 100.000 pesetas para explotar granja en esta capital. Informes: esta Administración.

ROBAN EL "CEPILLO" DE UNA ERMITA. — Días pasados y en la ermita de Nuestra Señora de la Cueva, enclavada en el término municipal de Hontangas, apareció violentado el "cepillo".

El autor o autores del robo sustrajeron el importe de la limosna, calculado en unas 25 pesetas.

Las sospechas recaen en unos gitanos.

Novios-Novios
Su viaje de bodas, a los lugares que deseen visitar, con VIAJES MELIA. — Miranda, 9

Reanudación de consulta
El Odontólogo Don José María Rodríguez Orive, reanudará su consulta desde el día 2 de Septiembre próximo

CHOQUE DE UN AUTOMOVIL CONTRA UN ARBOL. — En la carretera general Madrid - Irún y dentro del término municipal de la Puebla de Arganzón, chocó hace unos días contra un chopo el automóvil matrícula M-171747 propiedad de la vecina de Vitoria doña María Teresa de la Mora Garay.

Dos personas que viajaban en el vehículo resultaron heridas y fueron trasladadas a una clínica de Vitoria.

INCENDIO EN BUJEDO. — Se reciben noticias de Bujedo dando cuenta de que las chispas desprendidas de la máquina del tren número 6073 produjeron un incendio en un pajar próximo a la vía del ferrocarril Madrid-Irún, quedando destruídas por las llamas algunos haces de cereal, paja de trigo y dos carros de leña, todo ello tasado en la cantidad de 2.000 pesetas.

La producción en las mejores condiciones de coste, cantidad y calidad es favorecida por un mercado organizado en situación de "sana concurrencia" que no debe confundirse con "libre competencia", en el sentido reprobado por la Iglesia.

Arnedillo
Fonda y café
HIJO DE MARRODAN Y LAZARO
La más próxima al Balneario

Vida religiosa

SANTORAL

SANTOS DE HOY:

Domingo XII de Pentecostés. Santos Gil, ab., Donato, Félix, Vicente, mrs., Ana profetisa, Constancio, Sixto, obs.

Misa, con rito doble y color verde de la Dominica XII de Pentecostés, segunda oración de San Gil, tercera Et famulos.

SANTOS DE MAÑANA:

Ss. Esteban rey, Antolín, Teodoro, Julián, mrs.

Misa, con rito simple y color encarnado, de S. Esteban, segunda oración Et famulos. Puede decirse misa votiva o de difuntos.

SANTOS DEL MARTES:

Ss. Pío X, p., Basilisa, Eufemia, Dorotea, vgs., Antonino, mártir.

Misa, con rito doble y color blanco de S. Pío X, segunda oración Et famulos.

CULTOS

CATEDRAL: Misas rezadas desde las siete y media en la capilla del Santísimo Cristo de Burgos. A las diez, Horas menores, procesión y misa conventual. A las doce, doce y media y una, misas rezadas con plática en la nave mayor.

SAN LESMES: Cultos mensuales de la Cofradía del Rosario. Por la tarde, a las ocho con exposición, Rosario, procesión y Salve cantada. A las siete y media dará comienzo el Rosario perpetuo.

SAN GIL: Festividad del Santo Titular. A las once misa solemne con sermón por el R. P. Bolinaga S. J. y exposición. Por la tarde, a las ocho, solemne función eucarística con procesión, bendición y reserva.

SAN LESMES. — Cofradía de Nuestra Señora del Rosario. Primer domingo de mes. Esta tarde, a las ocho, exposición, estación, rosario, reserva y procesión por el interior del templo.

SANTIAGO Y SANTA AGUEDA.—Cofradía de Nuestra Señora de la Soledad. Hoy, domingo, se celebrará misa en honor de la Santísima Virgen, de asistencia obligatoria para todos los cofrades.

Conferencias de Liturgia para seglares

Con la aprobación y bendición del Excmo. y Rvdmo. Sr. Arzobispo, Dr. D. Luciano Pérez Platero, se darán los días 2, 3 y 4 de Septiembre a las ocho y media de la tarde en el Salón de Actos del Liceo Castilla (H. H. Maristas), conferencias de Liturgia para seglares, con los siguientes temas:

Día 2.—«Liturgia y Comunidad Cristiana», por el R. P. Dom. Manuel Garrido, Benedictino.

Día 3.—«La participación de los fieles en la oración cantada de la Iglesia», por el R. P. Dom. Julio López, Benedictino.

Día 4.—Explicación de la Misa, con proyecciones, por el R. P. Dom. Manuel Garrido, O. S. B.

BURGOS HACE 30 AÑOS

Del DIARIO DE BURGOS correspondiente al jueves 1.º de Septiembre de 1927

EL empréstito municipal, por importe de dos millones de pesetas, para realizar diversas obras, ha sido cubierto con creces, con sólo el capital local. A 251.760.500 pesetas asciende el capital suscrito.

HA sido ascendido al empleo inmediato, por méritos de guerra, el teniente de Infantería D. Nicolás Murga Santos, de la Mehalla de Larache.

SE destina al 11.º Regimiento ligero de Artillería, al teniente ascendido D. Antonio de Santiago García.

REUNIDO esta mañana el Excelentísimo Cabildo Metropolitano, ha nombrado salmista de esta S. I. Catedral, previa oposición, a D. Jesús Codón Fernández, natural de Villarcayo y seminarista de esta ciudad.

ESTA mañana marchó a Fontibre (Reinosa), en automóvil, el Excmo. Sr. Arzobispo de esta diócesis, Dr. Segura.

LA temperatura máxima de hoy fué de 29,6 a la sombra y la mínima a la sombra de 12,8.

Bibliografía

"MUNDO HISPANICO" NUMERO ESPECIAL DEDICADO A LEON

La provincia de León, hace cincuenta años, era una de las humildes de España. Era, podríamos añadir, tan gloriosamente humilde como económicamente insignificante. Todavía para muchos españoles puede resultar una sorpresa la nueva fisonomía de León, que la gran revista "Mundo Hispánico" —la más brillante publicación de España e Hispanoamérica— presenta ahora, con nacional, y legítimo orgullo, a sus lectores de uno y otro lado del mar.

Este número especial que "Mundo Hispánico" dedica a León, después del que dedicó a Galicia y del que prepara para Asturias, intenta mostrar a los españoles, todos, a los de fuera y a los de dentro, pero sobre todo a los leoneses de América, a los que abandonaron, aunque sin olvidarla nunca, una tierra poble de ovejas merinas y de trémulos chopos solitarios, la realidad y la presencia de esta renovada provincia española, porque nueva ha de aparecer ante sus ojos nostálgicos y lejanos este juvenil y milenario León.

"Mundo Hispánico" ofrece a sus lectores esta brillante realidad de León contada por las plumas más eminentes y reflejadas con un lujo extraordinario de fotografías en color y en negro a lo largo de noventa y dos páginas inmejorables.

Resumen informativo de Centros y organismos oficiales

Diputación provincial

En sesión celebrada ayer por la Comisión de Gobierno de la Diputación, se adoptaron los siguientes acuerdos:

Quedar enterada de la relación de enfermos ingresados en el Hospital provincial, por razón de urgencia.

Aprobar la liquidación de las obras de reparación del firme del camino vecinal de Cillaperlata a la carretera de Berberana a la de Cereceda a Laredo.

Idem id. de las de terminación del camino vecinal de Guinicio por Montañana, al de Miranda de Ebro a la carretera de Vizcaya.

Idem id. de las de riego superficial asfáltico del firme de los Kms. 22 al 24,500 de la carretera provincial de Roa a Burgos, en su sección de Roa por Villafruela al límite de la provincia.

Aprobar el proyecto de modificación del camino vecinal de Canicosa de la Sierra a Quintanar de la Sierra.

Admitir a los aspirantes a los ejercicios de oposición a becas para el Bachillerato, Jesús Manzanedo Aldea, Alberto Gutiérrez Miguel y María de los Dolores Miranda Rodríguez; para Facultad, Emilio Manzanal Maestro, Juan Manuel Cantero Antón y José Manuel Lete del Río; para ingeniero, a Jesús Domingo Palacios y para Magisterio, a María Concepción Gómez Bueno y María del Carmen González Manso.

Conceder prórroga al contratista de las obras de terminación del camino vecinal de Quintanilla Cabrera por San Millán de Lara y Jaramillo de la Fuente, a la carretera de Barbadillo del Mercado a Barbadillo del Pez.

Devolver a la Junta Administrativa de Revenga de Muñó el depósito que constituyó en garantía de la terminación del camino de dicho pueblo al de Presencio.

Quedar enterada de la carta que ha dirigido el Dr. D. Rafael Vara López, agradeciendo el acuerdo de nombrarle médico cirujano de honor del Hospital provincial.

Delegación provincial del Ministerio de Información y Turismo

De acuerdo con lo dispuesto en la Orden de 25 de Mayo de 1955, ha quedado abierto un plazo de 90 días hábiles, que finalizará a las doce horas del día 18 de Diciembre del año actual, para la presentación de instancias por las Compañías de Teatro de Cámara o Ensayo y Agrupaciones escénicas de carácter no profesional, solicitando la ayuda económica reglamentada en la citada disposición.

En la oficina de esta Delegación provincial, calle San Lesmes número 1, principal izquierda, se informará detalladamente a aquellas Agrupaciones a las que pudiera interesar esta ayuda.

Información militar

DESTINOS. — Se destina a los Cuerpos y Centros que se indican a los alféreces auxiliares de Construcción y Electricidad siguientes:

A la Comandancia de Obras de esta región, don Juan Fernández Masa; a la Base de Parques y Talleres de Automovilismo de la región, don Odón Bengoechea Andrés, don José Vicedo Prats y don Florencio Santos Villegas; a la Academia de Ingenieros, don José Albiz Labordeta y al Grupo de Automóviles del Cuerpo de Ejército VI, don Emilio Negredo Latorre.

CINE CORDON
HOY ESTRENO
PLEITO DE SANGRE
Un drama sensacional y apasionante que hizo vibrar de emoción a millones de almas
Sesiones: 5'15, 7'45 y 11 noche
(Autorizada mayores de 16 años)

Popular Cinema
COLOSAL DOBLE
Sesiones: De 4 a 11 noche
"PLEITO DE SANGRE"
y
«DOS AMORES Y UNA MUJER»
(Autorizadas mayores de 16 años)

GUIA DEL ESPECTADOR

COLISEO. — "El rapto" (3) y "Martes negro" (3R).

AVENIDA.— "Melodías de amor" (3) y "El manantial" (3R).

CALATRAVAS. — "El motín del Caine" (2) y "Andocler y el león" (3).

CORDON. — "Pleito de sangre" (3).

GRAN TEATRO. — "Tres hombres van a morir" (s. c.) y "Lanza rota" (3).

POPULAR. — "Pleito de sangre" (3) y "Dos amores y una mujer" (3).

REX. — "Tierras lejanas" (2) y "Los sublevados del Lomanach" (3).

MUEBLES - TAPICERIA
Lara
Avda. Gralmo. 7 - Tfo 1322

UNDECIMO ANIVERSARIO
EL ILUSTRISIMO SEÑOR

DON MARIANO YAGÜEZ ORTIZ

Que falleció el 2 de Septiembre de 1946, a los 81 años de edad, después de recibir los Santos Sacramentos y la Bendición de Su Santidad

(Q. E. P. D.)

Su esposa, Iltma. Sra. Doña María Barona Palacios; sobrinos, primos y demás familia

Ruegan a sus amistades la asistencia a alguna de las misas que por el eterno descanso de su alma se celebrarán mañana, lunes, en la parroquia de San Lorenzo el Real, desde ocho y media a doce; en los PP. Carmelitas, ocho y media y nueve; Casa de Venerables, ocho y media, nueve y nueve y media; Divina Pastora a las nueve, así como las que se digan en Palenzuela, Valles de Palenzuela y Villaverde Mogina, actos de caridad por los que les quedarán muy agradecidos.

La exposición del Santísimo por la tarde en la parroquia de San Lorenzo, será también aplicada por su eterno descanso.

Burgos, 1.º de Septiembre de 1957.

"La Misericordia". Gran Funeraria.

EUROPA, S. A.
COMPAÑIA ESPAÑOLA DE CAPITALIZACION
Dirección: Avenida de José Antonio, 59. — MADRID
En el sorteo celebrado el día 31 de Agosto de 1957, ante notario han resultado amortizados los títulos portadores de las siguientes combinaciones:
X. X. V.- F. F. Q.- N. X. A. - C. F. Y.
T. A. CH.-Z. A. W.- LL. B. Q.- D. Y. M.
Autorizado por la Dirección Generales de Seguros y Ahorros.

Anuncios económicos

ARRIENDOS

ARRIENDO chalet paseo Quinta. Razón, Teléfono 2874.

NUEVO industrial desea piso céntrico, calefacción, daría prima. Llamar teléfono 5394.

ALQUILO 4 habitaciones muy céntricas para oficina, modista o similar. Cantero. Concepción, 2.

SEÑORITA sola alquila habitación a una o dos señoritas. Informes Administración.

ALQUILO magnífico piso amueblado, céntrico, 800 pesetas. Nicolás Vergara, 12.

AUTOMÓVILES Y ACCESORIOS

VENDO barato ciclomotor «IRESA». 47 c.c., exento patente y carnet. Teléfono 2729.

¡AUTOMOVILISTAS! Matriculación automóviles y motocicletas, transferencia carnets conductor. **Gestoría Quintanilla.**

VENDO camión ruso, motor gasoil, frenos aire, toda prueba. Razón «Unión Frutera Burgalesa».

OPORTUNIDAD. Se vende coche Ford, 13 HP. Razón San Pedro y San Felices, 25.

VENDO ocasión coche Standar 10 HP., 4 puertas, prueba. Cantero. Concepción, 2.

POR ausencia vendo Vespa, bien equipada, buen estado. Informes, Ciclos Carrasco. San Pablo.

AUTOMOVILISTAS: Matriculaciones. Transferencias, carnets conducir. Gestoría Sanz.

COCHE 17 HP., 7 plazas. Servicio público, barato. Pavía 11.

VENDO camioneta Citroen C-4 y bicicleta caballero. Carretera Madrid. La Ventosa. Garaje. Teléfono 3230.

COLOCACIONES

NIÑERA necesito, buen sueldo. Informes Estanco Plaza Santo Domingo.

PERSONAL femenino se necesita. Central Lechera. Carretera Logroño.

SE NECESITAN aprendices adelantados de 16 a 20 años y oficiales de tercera. Electrotécnica Cabello. San Pedro Cardeña, 34.

SE NECESITA aprendiza adelantada modista. Fernán González, 64, 5.º.

OBRERAS y aprendices, se necesitan. Espumosos La Catedral. Burgense, 14.

MAQUINISTAS Burgos y provincia: doy hacer guantes, modelo sencillo, bien pagados. Almacenes Epifanio.

SE DESEA tractorista casado. Razón esta administración.

SE NECESITA oficial chapista y aprendiz. Calle Madrid, 83.

NECESITO muchacha y asistenta, bien retribuídas. Arco del Pilar, 3, 3.º.

SEÑOR con informes, ofrécese administrador, encargado, guarda, cosa análoga. Teléfono 4486.

SE NECESITA sirvienta o asistenta de 40 a 50 años. Servideo Ruiz. Mirabueno, 14. Burgos.

SE NECESITA chica formal con informes. Calle Fernando Alvarez número 3, 4.º izquierda. Teléfono 2639.

COCINERA para Bilbao preciso sabiendo sus obligaciones, sueldo 500 pesetas. Villa Conchita. La Castellana.

OFICIAL panadero soltero, se necesita. Cayo Zamorano. Revilla Vallejera.

DOY máquina de hacer guantes a domicilio. Necesito aprendizas. San Juan, 3, 3.º, habitación 9

SE NECESITA interina y muchacha para todo, buen sueldo. Miranda, 3, 3.º, izquierda.

SE PRECISA muchacha, buen sueldo. Teléfono 3864.

SE NECESITA chica formal para persona sola. Martínez del Campo, 8, 2.º, dcha.

GANARA importante sobresueldo si está Vd. bien relacionado o trabaja en Empresas de mucho personal, vendiendo artículo de gran éxito y calidad. Apartado 5369. Barcelona.

CHICO para recados se necesita en Farmacia García Antón. Vitoria, 20.

COMPRAS Y VENTAS

VENDO 30.000 kilos paja. Diego Polo, 5.

VENDO perro caza Seter, toda prueba. Informes: Restaurante Ventorro. Briviesca.

VENDO paja todas clases, por camiones. Diego Laínez, 13. Teléfono 2031.

MAQUINAS punto patentadas, procedimiento italiano con aparato dibujos (Jacquards). Rematadoras tres hilos. Máximas garantías. Facilidades. Imperio. Montera 32. Madrid.

VENDO bicicletas caballero, señora. San Juan, 18, 4.º. Sr. Palacios.

VENDO puerta de pino entretallado, 1,05 ancho por 2,35 alto, marco 18 ancho. Informes esta Administración.

ALHOLVAS compro San Pablo, 41. Burgos.

FINCAS

VENDO local negocio en marcha. Cid, 16. Vinos.

POLLITAS superseleccionadas. Todas edades. Hijos Abel González. Miguel Iscar, 14. Valladolid.

VENDO casa con piso libre, locales amplios libres, propios ganadería o cualquier industria. Informes, San Pedro la Fuente. Calle San Zadornil núm. 3, 1.º. Félix García. De 1 a 3.

EN SALAS de los Infantes, vendo casa moderna construcción, propia para comercio, fachadas a dos calles principales, superficie 200 metros cuadrados, Angela Vicente.

SE VENDE cantera en Villagonzalo Pedernales. Informes esta Administración.

VENDO casa autorizada de vinos y comestibles en Villafría de Burgos. Tratar Zacarías Alcalde

VENDO pequeñas parcelas al pie de calle, con agua y colector en San Pedro Cardeña. Sombrerería, 8, 3.º.

VENDO parcela pequeña, magnífica para edificar y precio ocasión. Sombrerería, 8, 3.º.

VENDO dos máquinas punto 9x27, Dubiet, Claes, propias para guantes. San Francisco, 40, 2.º. De 4 a 8 tarde.

NUEVOS ALMACENES liquida restos sedería, fin temporada, precios baratísimos. Oportunidad.

TELAS blancas, grandes surtidos, precios especiales, grandes existencias. Nuevos Almacenes.

SABANAS, buenas calidades, todos los anchos y precios. Nuevos Almacenes.

LIENZOS crudos, extensísimo surtido, todos precios y calidades. Nuevos Almacenes.

ALFOMBRAS terciopelo pasillos, lana colores lisos, confección alfombras. Nuevos Almacenes.

COLCHONES, almohadas gran variedad, extenso surtido, siempre en Nuevos Almacenes.

FABRICAMOS encargos especiales prendas azules, talleres, fábricas. Nuevos Almacenes. Santander, 19.

NUEVOS ALMACENES ofrece al público, trozos restos colecciones estampados temporada.

FABRICAMOS camisería especial trabajo. Precios fábrica. Nuevos Almacenes. Moneda, 22

TOALLAS todas las calidades, enormes surtidos, precios convenientes. Nuevos Almacenes.

NUEVOS ALMACENES
anuncia la gran venta
FINAL DE TEMPORADA
SEDERIA - VICHYS - ESTAMPADOS - PIQUES

PRECIOS de fábrica, calzoncillos, camisas trabajo. Nuevos Almacenes. Moneda, 22.

CRETONAS, todos los precios, dibujos y colorido acertadísimos. Nuevos Almacenes.

PAÑERIA niños, ofrecemos artículos especiales por metros. Nuevos Almacenes.

NUEVOS ALMACENES rebaja considerablemente piqués, vestidos, por fin temporada, baratísimos.

CONFECCIONAMOS toda clase prendas vaqueros, pantalones. Nuevos Almacenes. Santander, 19.

NUEVOS ALMACENES ofrece vichys novedad, restos temporada a precios rebajados.

NUEVOS ALMACENES lanería abrigos verano, chaquetones, faldas. Rebajados final temporada.

PAÑERIA caballero, buenas colecciones, precios convenientes, últimos modelos. Nuevos Almacenes.

SURTIDOS extensísimos en lanería abrigos para señora, siempre Nuevos Almacenes.

FABRICAMOS prendas azules Vergara, monos, petos. Nuevos Almacenes. Santander, 19.

GANADOS Y APEROS

TRACTORES Orugas motor Perkins 30 HP., entrega inmediata. Auto Pamplona, S. L. Plaza Mola, 3. Teléfono, 3623. Pamplona.

SE VENDE carro de varas con toldo, otro sin toldo. Crucero San Julián. Granja Palomares.

TRILLADORAS «Zas» modelos 1957. Entrega inmediata. 15.000 y 36.000 pesetas. No pican grano. Distribuidores: Central Agrícola. Frente Estación Autobuses.

VENDO carro seminuevo varas, macho burreño 5 años, mula 4 años, una yegua 6 años, toda prueba. Segadora seminueva «Deering». Martín Santillán. Quintanilla de la Mata.

SE VENDE par de mulas a elegir entre tres y caballo a toda prueba en Revenga de Muñó. Gerardo Tomé.

MOTORES para aventadoras. Central Agrícola. Frente Estación Autobuses.

CERDITOS York, pura raza. Hijos Abel González. Miguel Iscar, 14. Valladolid.

AVENTADORAS en todos tamaños a precios ventajosos. Central Agrícola. Frente Estación Autobuses.

HUÉSPEDES

DOY habitación por servicio. Almirante Bonifaz, 24, 3.º, derecha.

MUEBLES

VENDO hermosa mesa modista, económica. Diego Laínez, 17, bajo.

SE VENDE mesa oficina y sillón nogal giratorio. Informes Miranda, 20, 1.º.

PÉRDIDAS

PERDIDA cartera conteniendo dinero, carnet de identidad y otros de San Pablo a Cine Calatravas. Gratificarán San Pablo, 3, 3.º.

PERDIDA perra galga bardina. Informes Bella Vista.

EXTRAVIO perra caza Pointer, color canela, atiende por Luna. Calle Trinidad, 2, 2.º. Burgos.

HALLAZGO perro caza raza Pointer. Entregaré acreditando ser dueño Villafranca, 18. El Capiscol.

TRASPASOS

TRASPASO tienda ultramarinos. Vitoria, 42.

TRASPASO almacén de vinos. Informes, Teléfono 4662.

CEDO espléndido negocio de bar. Informes, Paloma, 3, 2.º.

TRASPASO local céntrico esquina, poca renta, 50.000. Cantero. Concepción, 2.

SE TRASPASA por ausencia pequeño local (Vadillos). Razón teléfono 30-32.

VARIOS

TAXI Renault 4-4, 2,25 kilómetro. Teléfono 2154

IMPRESOS comerciales, cartas timbradas, tarjetas de visita, invitaciones, prospectos de propaganda, etc. TALLERES GRAFICOS «Diario de Burgos». Calle Vitoria, 13. Tél. 2353.

LICENCIAS, pasaportes, certificados penales, últimas voluntades. Tramitación rápida. Gestoría Quintanilla.

Nuestros teléfonos: 20-15 y 12-80

M.E.C.D. 2017

La vuelta del cuplé y la historia de "El relicario"

Por José María IRIBARREN

EN la rueda del tiempo, que es, para muchas cosas, rueda de la fortuna, se producen misteriosos fenómenos de reaparición y de renacimiento. Tras de largos períodos de olvido o de desdén, modas, canciones, músicas y estilos, escritores y temas literarios que parecían muertos o arrumbados definitivamente, reviven como por ensalmo y vuelven a ponerse en moda.

Pensemos, por ejemplo, en las canciones y en las músicas. En este año 1957 ha resucitado el cuplé de los años de la Guerra Europea. ¿Por qué razón —se pregunta uno— la gente de hoy siente atracción hacia aquellas canciones frívolas o ingenuas, sentimentales o de circunstancias, que una legión de cupletistas —gordas la mayoría— cantaban y paseaban, por los escenarios de España entre los años 1911 al 25? Me diréis que el proceso resurrector se debe a una película de Sarita Montiel, a una serie de microsurcos y de artículos literarios. Pero a ello hay que agregar motivos más oscuros y complicados: la anoranza nostálgica de dos generaciones que quieren recordar su juventud, revivir el ambiente de una época más feliz que la actual.

Tan curioso como estos fenómenos de «renacencia», de vuelta atrás, son los casos de pervivencia de determinadas músicas o canciones. ¿A qué se debe que entre miles y miles de éstas, sólo unas pocas han resistido el tiempo y alargado su vigencia hasta hoy? ¿Cómo explicar que la canción de «La paloma», que compuso hace un siglo Iradier siga oyéndose en nuestros días? ¿Por qué, de entre millares de pasodobles españoles, las orquestas de todo el mundo siguen ejecutando «Valencia», «España cañí» o «Marcial; tu eres el más grande»? ¿Cómo, pasado el tiempo de los tangos, prevalecen en el gusto del público «La cumparsita» y el «Adiós muchachos»? ¿Qué razón hay para que entre las incontables partituras del llamado «género chico» sigan siendo inmortales los compases de «La verbena»?

«Algo tiene el agua cuando la bendicen». Y algo bueno tendrán estas composiciones musicales cuando se hacen inmarchitables. Los colaboradores de esta perennidad pueden ser muy diversos: el disco que difunden las radios, la versión de una orquesta, la fama de un cantante, el poder difusor de una película... Y una serie de extrañas circunstancias que hacen que «aquello» y nada más que «aquello» perviva y guste.

Un caso curiosísimo de longevidad nos lo ofrece el cuplé «El relicario». De entre miles de cuplés españoles, «El relicario» es el más célebre en España y en el extranjero, el que ha sobrevivido a todos ellos y el que siguen ejecutando las mejores orquestas del Mundo. «El relicario» ha llegado a convertirse en la música típica de España, casi en un símbolo de lo español. Cuando en el extranjero tratan de honrar a nuestros compatriotas con la canción más representativa de su tierra, les brindan los compases ardientes del «Pisa, morena - pisa con garbo...».

Y uno piensa: ¿por qué precisamente este cuplé ha llegado a adquirir tan ancha difusión internacional? ¿Por su música alegre, movida y pegadiza? ¿Por su letra sentimental y trágica, en la que se emparejan dos personajes españolísimos: el torero que muere en la tarde (como en la novela de Hemingway) y la maja de luto (nueva «Carmen» de Merimée) enamorada del matador valiente?

Una cosa resulta indudable. Que «El relicario» hubiera fenecido en los años de la Guerra Europea si no es por Raquel Meller, por sus jiras artísticas y por un disco de la casa «Odeón».

La historia es muy curiosa —la recoge en un libro Angel Zúñiga— y merece contarse. «El relicario» —contra lo que muchos suponen— no fué escrito para Raquel Meller, sino para un cupletista de tres por cuatro que se llamaba Mary Focela y que se hizo famosa por los escándalos que provocó en la Barcelona separatista de los años 1912 y 13, al gritar «¡Viva España!» en un cuplé, farruco y madrileño, cuya letra —de Armando Oliveros— se titulaba «La nieta de Malasaña».

En el año 14, triunfadora en Madrid, la Focela pidió a Oliveros un nuevo cuplé, y Oliveros, en colaboración con Castellví, compuso «El relicario». Lo llevaron al maestro Padilla, y éste, en un rato de inspiración, hizo la melodía. El cuplé lo cantó la Focela en Barcelona (Septiembre de 1914) sin que su estreno constituyese un éxito.

Años después (el 17 ó el 18) también en Barcelona, Raquel Meller se lo oyó cantar, no a Mary Focela, sino a la cupletista donostiarra Conchita Ulía. La editora de discos «Odeón» quería que Raquel lo interpretase y ésta marchó a escucharlo, acompañada por los autores de la letra. A Raquel, la canción no acabó de gustarle. Veía en ella un contrasentido: la música era alegre; la letra, triste. Por su parte, la Ulía la cantaba con gran repiqueteo de estañuelas, vestida con un traje de manola goyesca, plegado de madroños, haciendo del cuplé una canción alegre, estrepitosa. Raquel no lo veía así. Comprendía que la primera parte de la letra (la del encuentro de la maja con el torero, quien, al verla, baja de su calesa y extiende su capote para que ella lo pise) había que cantarla con majeza y desplante. Pero Raquel se daba cuenta del partido que podía sacarse a la segunda parte del cuplé, a aquella en que se alude a la corrida y a la herida mortal del torero.

Raquel Meller estrenó «El relicario» en «Eldorado», el día de su homenaje. «Me había hecho vestir —cuenta ella— con el traje típico que luego he llevado siempre: negro, con la mantilla ancha sobre la frente. Al ir a salir al escenario, dí órdenes a la orquesta para que lo ejecutasen en tono muy bajo; al electricista para que apagase las luces y echara solamente el foco sobre mi persona. Creyeron que estaba loca. Y, no obstante, pronto se convencieron de lo contrario. Fué uno de los éxitos más grandes que recuerdo...».

Raquel dió a conocer «El relicario» en Madrid, y esté cuplé y el de «La violetera» consagraron su triunfo, no sólo en España, sino en París, Londres, Roma, Viena y Nueva York.

La canción se hizo internacional e hizo ricos a sus autores. En París y en un año se vendieron ciento diez mil ejemplares de la edición para canto y piano. El maestro Padilla compró un castillo en Francia con el producto de «El relicario» y de «Valencia», otra de sus más célebres canciones, que por cierto, formaba parte de una piececilla musical, «La bien amada», que se había estrenado en Barcelona con rotundo fracaso.

En una cárcel africana se convierten dos condenados a muerte

Y van al patíbulo con una impresionante serenidad cristiana

Por Javier María ECHENIQUE

LA historia que os voy a contar no parece verdadera. Pero yo recojo los datos de un testigo ocular de estos hechos. Esta historia comienza en 1952. En una localidad del Norte de Africa la policía detiene a dos criminales vulgares y los mete en la cárcel. Se trata de Ghebresadik Mehari (copto de religión) y Amam Abib (musulmán). Hoy los dos criminales ya han muerto condenados a la última pena por el tribunal de justicia. Pero en el camino hacia el patíbulo se encontraron con la luz de la verdad y con la misericordia de Dios.

DIOS ESTABA DETRAS DE LA REJA

EL P. Marino de Desio, italiano, es un estupendo misionero, que trabaja por Cristo en la tierra difícil del Africa, donde el frente religioso del Islam abre pocas fisuras para el mensaje del Evangelio. El P. Marino sabe que la caridad es el adviento de Cristo. Es el ejercicio precursor que allana las montañas inesperadamente y que prepara, quizá para generaciones venideras, los caminos del Señor. Entre los mil jercicios de caridad que lleva a cabo el P. Marino está el de la visita a los presos. El buen misionero sabe, porque no ha olvidado el Evangelio, que a la hora del juicio Cristo, le dirá: «Estuve en la cárcel y me visitaste». En las cárceles del Norte de Africa detrás de cada hombre, detrás de los ladrones y de los lujuriosos, de los violadores de mujeres y de los asesinos, está ese Cristo difícil, que solamente se puede descubrir con «los ojos iluminados del corazón». Y un buen día el P. Marino de Desio encontró en la cárcel a dos presos nuevos: Ghebresadik Mehari y Aman Abib. A poco supo que no eran ladronzuelos vulgares de los zocos o de los pasos oscuros de las caravanas. Las gentes decían que sobre los dos nuevos prisioneros pesaba la amenaza terrible de la condena de muerte. Dios andaba también tras las rejas de la cárcel y poco a poco el contacto con el P. Marino abrió en el alma de los presos la fuente de la curiosidad por la religión católica. Los dos criminales eran jóvenes y despiertos. Conversaciones, dudas, discusiones, libros... Y un día en la cárcel entró un rayo de luz.

«PADRE, LO HE PENSADO BIEN»

EL 6 de Diciembre de 1953, Ghebresadik Mehari dijo al P. Marino: «Padre, lo he pensado bien; sé lo que hago. Nadie me obliga: me hago católico por mi voluntad, porque ahora estoy convencido de que sólo la religión católica es verdadera y que para salvarse hay que hacerse católico». Por entonces el misionero escribía a Italia: «Siguió instruyéndose. Venía a la iglesia todos los días de fiesta y rezaba las oraciones católicas». Estas cárceles del Norte del Africa son durísimas; los prisioneros por delitos graves van siempre arrastrando cadenas y están unidos por una gruesa cadena constantemente a otro prisionero. A pesar de eso se les deja salir, pero sin desprenderse ni de su compañero ni de las cadenas, para las prácticas religiosas lo mismo en las mezquitas que en las iglesias cristianas. En estas circunstancias bautizó el P. Marino a su neófito. Era el 26 de Diciembre de 1953. Mehari llegó a la iglesia arrastrando sus cadenas y remolcando a su compañero de prisión. Pero para la ceremonia del bautismo, el P. Marino obtuvo de los guardianes que el catecúmeno se adelantara al altar liberado por el momento de su compañero musulmán. Así el bautismo tuvo una expresión simbólica y el prisionero, que recibió el nombre de Juan, podía recitar en su corazón el versículo del salmo: «El lazo se rompió y nosotros fuimos liberados».

Poco tiempo después también Aman Abib, que recibió el nombre de José. Desde entonces comenzó para ellos una impresionante vida cristiana. Llenos de fervor y de celo, a veces hasta extremado, querían hacer católicos a todos los prisioneros y guardianes. El P. Marino tenía que frenar su ímpetu apostólico. Un día Juan le respondió: «Pero si para ir al paraíso hay que ser católico, ¿ por qué no quieren convertirse? ¿Es que no es un deber de los católicos convertir también a los otros?».

LA EJECUCION SERA A LAS 6,30 DE LA MAÑANA

AL cabo de cuatro años de cárcel, el tribunal emitió su fallo: «Condenados a muerte». Estos dos hombres, que habían dado en la cárcel un escalofriante ejemplo de vida cristiana, han demostrado de cara a la muerte la autenticidad de su fe y de su conversión. El tribunal fijó la ejecución de Juan para el 13 de Febrero a las 6,30 de la mañana y la de José para el día siguiente a la misma hora. En cumplimiento de la ley a ambos prisioneros se les preguntó qué clase de capellán querían que les asistiese. Los dos respondieron sin titubear que eran católicos y que solicitaban la presencia del P. Marino. Cuando José vió llegar al misionero le dijo: «Padre Marino, he pasado una gran angustia cuando me han sacado de mi celda. Vi en el patio al capellán musulmán y temí que le hubieran llamado para asistirme. Pero cuando después le vi a usted en la oficina de la cárcel recobré el ánimo y escuché con valor la lectura de la sentencia y el anuncio de la hora de la muerte».

La noche del 12 al 13 de Febrero la pasó el P. Marino en la celda con Juan Mehari y dos guardias. Cuando iba a clarear, el prisionero dijo: «Padre, ya ha llegado la hora; tengo que dar gracias al Señor porque me ha conservado hasta ahora a diferencia de otros condenados después de mí, y que ya han sido ajusticiados. Así he podido comulgar muchas veces más».

UNA PENA AL MORIR: NO PODER COMULGAR EN EL CIELO

JUAN pasó toda la última noche en oración recitando las plegarias que sabía de memoria y leyendo un libro que el P. Marino le tenía abierto ante los ojos. «Cuando le dije: —escribe el P. Marino— «Ahora descansa un poco», él me contestó sonriendo: «Ya tendré tiempo de descansar en el Paraíso. Ahora tengo que rezar para que no se me escape». Después, dando una muestra de delicadeza para su compañero, dijo: «¡Qué noche pasará Amam! Estará pensando que mañana le tocará a él lo que hoy me toca a mí. Ciertamente esta noche sufrirá más que yo. Pero, salúdele, Padre, y dígale que tenga valor porque dentro de unos días estaremos juntos en el Paraíso».

Durante toda la noche el misionero leyó al condenado a muerte capítulos del Evangelio. Juan conocía muy bien el Evangelio, que había sido en la cárcel su libro predilecto. Al final el P. Marino le leyó la Pasión del Señor. Al terminar, Juan dijo: «¡Cuánto ha sufrido por nosotros el Señor! Yo que tengo tantos pecados debería sufrir mucho más. Espero que tenga misericordia de mí, como la tuvo del ladrón que crutificaron a su lado. Conmigo también tendrá misericordia». Y añadía: «Tengo tanta confianza en la bondad del Señor, que a veces me parece que es demasiada; pero después pienso que El ha sufrido y ha muerto por los pecadores y este pensamiento me anima a tener tanta confianza en Jesús». Al filo de la media noche se confesó y hacia las dos de la madrugada recibió el Viático con gran devoción. Poco después dijo: «Sólo siento morir porque después ya no podré comulgar más; por lo demás no me importa morir. Es más, muero contento». Cuando a eso de las seis de la mañana escuchó el rumor del camión que entraba en el patio dijo al P. Marino: «Padre, ya está; ya vienen a llevarme; dentro de media hora espero estar en el Paraíso».

El mismo misionero narra los últimos momentos de este condenado a muerte: «En el camión que los llevaba al lugar de la ejecución le colocaron un capuchón para que no pudiera ver nada. Pero él besaba sin cesar el crucifijo que yo le acercaba a los labios y repetía la jaculatoria: «Jesús mío, misericordia». Sereno, dueño de sí, sin dar ninguna muestra de miedo, llegó al lugar de la ejecución».

HOY ESTAREIS CONMIGO EN EL PARAISO

JOSE Amam Abib tuvo al día siguiente una muerte similar. Tuvo a su lado al P. Marino durante toda la noche, que la pasó rezando y escuchando los capítulos del Evangelio principalmente de la Pasión de Cristo. Igual que su compañero, cuando el P. Marino le invitó a descansar un poco, respondió: «Cuando Nuestro Señor subía al Calvario no le dejaron descansar». El sacerdote le llevó cigarrillos, caramelos y una botellita de coñac. José Amam comentó: «¿Voy a tomar todo esto ahora que voy a morir? Bueno, lo acepto con gusto porque me lo da Vd. y porque además me sirve para estar despierto y así poder rezar más».

Las oraciones preferidas de los dos condenados a muerte eran el Vía-Crucis, el Rosario y la oración a San Miguel Arcángel. José Amam, al acercarse ya la hora de la ejecución, intensificó sus oraciones y los besos al crucifijo que llevaba al cuello y rogó al misionero que se lo escondiera entre las ropas pues temía que se lo quitaran los guardianes. «Desde el bautismo, dijo, siempre lo he llevado al cuello y también lo quiero llevar a la hora de la muerte».

Con la misma paz, con el mismo valor y la misma serenidad que su compañero, José Aman Abib se enfrentó con la muerte. Los dos debieron escuchar sin duda alguna la palabra que Cristo pronunció al oído de un ladrón a la hora de la muerte: «Hoy estarán conmigo en el Paraíso».

Inventos peluqueros

Un peluquero londinense, Mr. Jay Shacter, ha inventado una curiosa redecilla para hombres, hecha de alambre y que circunda la cabeza como un halo.—(Foto San Antonio)

LA SUERTE

Por Miguel ANCIL

NO se necesita ser un gran psicólogo para afirmar que la esperanza es la única ambición de los necesitados, y que ella les impulsa, les anima y les hace vivir felices y risueños. Sobre las esperanzas propiamente espirituales, comunes a todas las personas, los que carecen de fortuna tienen las derivadas de su posición, que consisten en el mejoramiento de su fortuna, en la adquisición de medios o de comodidades que hagan su vida mejor. Y como saben que su trabajo no basta para remediar la situación más soportable y distraída, recurren en el transcurrir de su vida diaria, a ese factor invisible, que a su antojo gobierna el Mundo y que tiene el tesoro de los sueños; confían en la suerte. He aquí el fundamento de esa sentencia popular que vale por un tomo de filosofía práctica: "Fortuna te dé Dios, dijo, que el saber poco te vale..." He aquí también el fundamento de la lotería.

Tomar un número de la lotería es jugar nuestra suerte en el concurso de muchos miles de aspirantes que acuden al sorteo con idénticos motivos de mejorar su vida, limpiándola de espinas.

El corazón humano es como el cielo cargado de nubes después de la noche de tormenta, clarea el día de luz y sol: la suerte va más despacio que el corazón y cuando llega, se acoge como a un invitado que ya hace tiempo se esperaba. Una serie de decepciones y amarguras que triunfan sobre el destino humano constituyen los factores de la mala suerte, predominante en la vida de los mortales que se quejan de su desgraciada existencia.

Es el dolor la piedra. De toque del temple de las almas, el maestro que enseña a ser buenos. Para una mala suerte por amplia que sea, existen en el Mundo otros dolores mayores todavía; pero en la más horrible congoja palpita la esperanza de vivir. Las emociones son estados afectivos bruscos, roturas violentas, pero fugaces del equilibrio sentimental. La ilusión más hermosa es casi siempre la mala suerte, pues el Norte de toda la existencia es la esperanza que va corriendo tras de la felicidad. Los sucesos de la vida se recuerdan por las personas que contemplan su futuro por las felicidades y dichas que con buena suerte pueden alcanzar. La alegría en la existencia llega a las personas con paso lento, en tanto que le acechan rápidos los desagrados y desdichas, pues el sufrimiento es ley de la vida.

La más honda decepción está siempre en el contacto de la ilusión soñada con la realidad de la suerte... Pero no deben inquietarnos estas decepciones que son fruto del combate de la esperanza con la realidad. No debe fijarse sobre el alma el soplo helado del pesimismo de la mala suerte, porque tras un desencanto presente puede haber un oasis de felicidad sonriente.

Armando Moreno se hace director de cine

El dinámico actor afirma que a la industria fílmica le sobran negociantes desaprensivos, "escribidores" de guiones, "jefecillos" de producción y zánganos apolíneos

En su película "Feliz Año Nuevo, amigo" dará una oportunidad a Enrique Júlvez, el "sosias" de James Dean

Madrid. (Servicio de "Argos", especial para DIARIO DE BURGOS). - Prohibida la reproducción).

Armando Moreno deja el decorado para ocupar la silla de director. Hace cuatro años era primer ayudante de dirección y una noche cualquiera, en pleno rodaje, por la imprevista ausencia de uno de sus actores, ocupó su puesto ante las cámaras aquel mismo ayudante a dirigir. Hoy, con veintiuna películas en su haber interpretativo, Armando Moreno vuelve al campo de la técnica para dirigir. "Feliz Año nuevo, amigo", una película bajo guión original que armará revuelo.

—Entonces ¿es un hecho?

—Lo es.

—Hablamos al director que empieza. Definamos al cine.

—Una cosa muy seria.

—Explica.

—Una gran escuela dividida en tantas aulas como salas hay en el Mundo. Añade que la gente va por devoción y hasta paga por entrar. Fíjate si la cosa es seria.

—De lo que se deduce que, según tú, todas las películas deben ser aleccionadoras...

—Exacto.

—¿Y los films concebidos con el único objetó de distraer a la gente?

—La más sabia pedagogía es la de instruir distrayendo.

—Muchas no instruyen y, no obstante, distraen.

—Si no instruyen, sobra. Sin ninguna excepción.

—¿Ni siquiera las deportivas?

—En las escuelas también existe el recreo... vigilado. Una cosa es recreo vigilado y otra, una partida de golfos en un solar. ¿De acuerdo?

—De acuerdo. Sigue deduciendo y llego a la conclusión de que en el cine sobra gente.

—Por ejemplo, el negociante desaprensivo que se mete a productor, porque sabe que hay unas normas que protegen a la industria. No se puede dirigir una escuela sin saber leer ni escribir, pongo por caso.

—Me adelanto a tu respuesta. Si saben hacerlo, entonces es mucho peor. Continúa.

—Sobra también, el "escribidor" de guiones.

—¿Has dicho es "escribirdor"?

—Siempre hubo, que yo sepa, escritores y escribientes. De algún modo hay que llamar a los que no son ni lo uno ni lo otro.

—Me apunto la palabreja. ¿Quiénes más?

—El "jefecillo" de producción que, por hacer méritos suicidas, recorta estúpidamente el presupuesto, arrancando a jirones la carne del arte.

—Y de los que aspiran al estrellato ¿ a quienes rechazas, señor valiente?

—Al zángano apolíneo aspirante a actor; al que, por amistad, por recomendación o por lo que sea consigue intervenir en un film y se apoltrona en el café convencido de que lo tiene todo hecho. La suerte influye, lo sé, pero es preciso estudiar, luchar, sacrificarse. El cine devora las figuras implacablemente. Y cuando se tiene un éxito, es mayor la responsabilidad. Sé, por experiencia, que es más fácil empollar una asignatura que estar bien, a secas, en una interpretación.

—Pregunto al actor ¿Has llegado a estar bien, a secas, muchas veces?

—¡Nunca, jamás! Me he visto tantísimos defectos que, más de uno vez me hubiera arrancado a bocados de la pantalla. A eso llegan muy pocos. Y, a geniales, sólo los elegidos.

—¿Qué le perjudica al cine español como industria fílmica?

—El doblaje. El actor cinematográfico español entra en desigual competencia con los primeros actores del Mundo, enmarcados en producciones costosísimas y, lo que es peor, exhibidos al mismo precio que los nuestros. La desproporción es aplastante ¿Qué sería de las compañías teatrales si en cada esquina hubiera un teatro donde actuaran los más célebres intérpretes del Mundo, hablando en correctísimo castellano?

—No quiero pensarlo. ¡Pobre Tamayo! Entonces ¿cuál es, en definitiva, tu receta?

—Fe en la juventud. Creo ciegamente en la muchachada del Instituto de Investigaciones Cinematográficas. Cuando fui ayudante de dirección siempre le abría las puertas de mi casa y ahora que voy a dirigir, seguirán estando más abiertas que nunca. Aman lo que yo amo y pagan por aprender. En esto me llevan ventaja, porque yo aprendí cobrando.

—Dinos a quiénes das una oportunidad.

—A Enrique Júlvez, indudable actor y nada de zángano apolíneo.

—Ya era hora de que alguien se ocupara de ese muchacho.

Fernando MONTEJANO

En un rincón de la Plaza de Oriente, Armando Moreno explica a Júlvez cuál será su intervención en el film que el nuevo director está a punto de comenzar. — (Foto Espiga)

Lea DIARIO DE BURGOS

Caja Hispana de Previsión
Compañía Capitalizadora, S.A.
Fundada en 1929
Domicilio Social: BARCELONA - Lauria, 16-18 y Caspe, 42
(EDIFICIO PROPIEDAD DE LA COMPAÑIA)
Capital: Ptas. 5.000.000.00
Reservas al 31 de diciembre de 1956: Ptas. 121.141.712'71

TÍTULOS DE AHORRO AMORTIZADOS POR SU VALOR NOMINAL

En el sorteo celebrado el día 31 de Agosto de 1957
K. F. R. - H. F. R. - N. M. O. - I. L. R.
E. E. O. - R. E. X. - LL. Y. L. - R. G. U.

Capitales pagados por sorteo hasta la fecha, catorce millones seiscientas noventa y cinco mil pesetas.

Delegación en BURGOS: Vitoria, núm. 21, 1.° - Teléfono 1451

Rinconada universitaria

Por Jesús LOPEZ MEDEL

GRATUIDAD DE ENSEÑANZA Y CONCURSO PUBLICO. — La protección escolar se basa en la necesidad de procurar un equilibrio de medios, entre los que estudian porque pueden y los que no lo hacen porque no pueden. Supuesta una desigualdad de fuerzas económicas entre las clases sociales, se hace necesario reajustar, con medios supletorios, aquel desequilibrio, surgiendo la beca y la matrícula gratuita.

Pero para que dentro del sector débil que las necesita, no se produzca a su vez una diferenciación o un privilegio, las disposiciones recientes del Ministerio de Educación, se acentúan insistentemente, con el criterio de que las convocatorias sean públicas. Se trata de que allí donde hay una inteligencia que necesite medios, no se acuda particularmente a ayudarle, porque la protección escolar, encauzada y fomentada por el Estado, no tiene nada de beneficencia, ni de caridad, ni de paternalismo, sino de justicia social, que él asume para suplir aquellas deficiencias que una sociedad debidamente organizada podía evitar. Por eso, el concurso público es garantía de que la disponibilidad limitada del Estado, no va a degenerar en particularismos, sino en preferencias basadas exclusivamente en la capacidad y en los medios económicos.

COLECCION DE LEYES FUNDAMENTALES. — Este es el trabajo, de cerca de 800 páginas, del que es autor el profesor adjunto de Derecho Político de la Universidad de Zaragoza, D. Ramón Sáinz de Varanda. Se trata del primer estudio científico que, basado exclusivamente en los textos legales, proyectos, memorias, y bases programáticas, nos da una historia del constitucionalismo español, plenamente objetiva. No hay periodismo, ni ensayo, ni historia o filosofía política, sino exposición fiel, de archivo, de material que antes andaba en reproducciones parciales o desconocidas, de manera sistemática, cronológica y auténtica. El acuse de recibo tiene que ser necesariamente una felicitación.

LA PUBLICIDAD EN LA UNIVERSIDAD. — La "Publicidad" va a ser el tema de los cursos de verano de la Universidad Internacional de Santander. No sólo por el recinto universitario, sino por la asistencia de estudiantes y graduados, juntamente con periodistas y directores de publicidad es de destacarse que este problema, tan popular hoy, se refugie en aulas universitarias, para un estudio y un planteamiento objetivos, serenos y eficaces.

UNIVERSIDAD Y POLITICA. — Sobre esta cuestión, tuvo lugar recientemente una polémica entre dos diarios madrileños, consistente en precisar si el universitario debe o no "meterse" en política, como vulgarmente se dice. El tema es importante y merecería una rincotudiante, pero a éste no se le puede privar de una conciencia, de una formación y de un espíritu político, que, desde luego, no serán de tertulia, de grupo, o de rabieta, sino política en el sentido noble de la palabra, como expresión de un servicio y tarea a cumplir. No se trata de un "ejercicio" de arte de gobernar por el estudiante, sino de una actitud serena, de una preparación y de una opinión que el universitario puede sentir y debe asumir; precisamente así podrá servir, a través de su profesión o de un tenicismo concreto, en su día, a los altos fines nacionales.

(Colaboración LOGOS. Reproducción prohibida).

ANUNCIOS OFICIALES

Ayuntamiento de Burgos

Hasta las doce horas del día 23 del mes de Septiembre del año en curso, se admitirán en el Negociado de Subastas de la Secretaría Municipal, las proposiciones para tomar parte en la subasta de un lote de árboles propiedad municipal, cuyo tipo de licitación ha sido fijado en la cantidad de CINCUENTA MIL PESETAS (50.000 ptas.)

La apertura de pliegos tendrá lugar en el Salón de sesiones de la Casa Consistorial a las doce horas del día 24 del mes de Septiembre.

La subasta ha sido anunciada en el B. O. de la Provincia número 195, correspondiente al día 30 de Agosto del año en curso.

Las condiciones y demás antecedentes se hallan de manifiesto en el Negociado de Subastas de la Secretaría Municipal, donde pueden ser examinadas durante las horas de oficina de los días hábiles.

Burgos, 30 de Agosto de 1957.

El alcalde, MARIANO JAQUOTOT.

M.E.C.D. 2017

En aquel tiempo...

"Pues ve y obra tú del mismo modo", San Lucas, XVI, 37

En aquel tiempo: Dijo Jesús a sus discípulos: Bienaventurados los ojos que ven lo que vosotros veis. Porque yo os aseguro que muchos profetas y reyes han deseado ver lo que vosotros veis y no le han visto; oír lo que oís vosotros y no lo han oído. Entonces un doctor de la ley se levantó y le dijo para tentarle: Maestro ¿qué es lo que debo hacer para poseer la vida eterna? Jesús le respondió: ¿Qué hay escrito en la Ley? ¿Qué lees en ella? Y él respondió: Amarás al Señor tu Dios de todo corazón, con toda tu alma, con todas tus fuerzas y con todo tu espíritu, y tu prójimo como a ti mismo. Díjole Jesús: Bien has respondido; hazlo, pues y vivirás. Pero él, queriendo justificarse a sí mismo, dijo a Jesús: ¿Y quién es mi prójimo? Jesús, tomando la palabra, le contestó: Yendo un hombre de Jerusalén a Jericó, cayó en manos de ladrones, que le despojaron, le cubrieron de heridas y se fueron dejándole medio muerto. Acertó a pasar por aquel mismo camino un sacerdote, y viendo aquel hombre pasó de largo. De la misma manera un levita, que llegó allí cerca y lo vió pasó de largo. Pero un samaritano que viajaba llegó a pasar cerca, y habiendo visto a aquel hombre, se compadeció de él. Y llegándose más cerca, roció con aceite y vino sus heridas y las vendó y colocándole sobre su caballo, lo llevó a la hospedería, y lo cuidó. Al día siguiente sacó dos denarios y dándoselos al hostelero, le dijo: Cuida bien de este hombre y todo lo que gastares de más, te lo pagaré cuando vuelva. ¿Cuál de los tres parece haber sido el prójimo del que cayó en manos de ladrones? Y el doctor de la ley le contestó: El que se compadeció de él. Y Jesús le replicó: Pues ve y obra tú del mismo modo".

REFLEXIONES

"Pues ve y obra tú del mismo modo". Con estas palabras, que cierran el Evangelio de este día, nos da nuestro Divino Redentor la medida exacta de la caridad que estas obligados a practicar en favor de nuestros prójimos. En repetidas acasiones el Salvador, hablando a las turbas, las había exhortado a la práctica de la virtud de la caridad a la que el Apostol llama "vínculo de perfección" y así le oímos decir en una ocasión "en esto conocerán que sois mis discípulos, en que os amais los unos a los otros" y en otra nos dice: "Amaos los unos a los otros como yo os he amado".

Pero los escribas y fariseos, llevados de su soberbia y de su orgullo, habían deformado este precepto básico de la Ley y por eso para señalar sus justos límites, aprovecha el Maestro la pregunta que le hace uno de aquellos doctores de la Ley para exponer esa hermosísima parábola y con ella el precepto del amor mutuo que todos nos debemos.

En esta parábola, llega a exponer con tal claridad este precepto, que el mismo fariseo se ve obligado a confesar que la justicia estuvo de parte del samaritano que, sin atender la condición del herido, va en su auxilio con los remedios que tiene a mano y subviene después a todas sus necesidades.

De aquí se deduce que aquel es nuestro prójimo que necesita nuestra ayuda, prescindiendo de que sea amigo o enemigo, y la razón esencial y fundamental está en que todos somos hermanos, hijos de un mismo Padre que está en los Cielos y que Cristo al morir en la Cruz murió por todos para abrirnos a todos las puertas del Cielo.

Grabemos esta lección en el fondo de nuestra alma y como el buen samaritano de la parábola, si somos verdaderos cristianos, vayamos en auxilio de nuestros hermanos necesitados con todos los medios a nuestro alcance, viendo siempre en él la imagen de Cristo que nos ha dicho de manera terminante que lo que hiciéremos a alguno de los necesitados en su nombre, es como si se lo hiciéremos a El.

Pensemos detenidamente estas palabras, que son palabras de un Dios, que no puede engañarse ni engañarnos y así hagamos del amor y de la caridad la norma de nuestra vida, seguros de que la caridad cubrirá la enormidad de nuestros pecados, y nos hará acreedores a la eterna recompensa del Cielo.

A. F.

TOMBOLA DIOCESANA DE CARIDAD

Como se tiene anunciado hoy, domingo, a las diez de la noche, tendrá lugar en los locales de la Tómbola, el sorteo extraordinario de cierre de Tómbola, para una Vespa, velomotores mosquito y otros regalos de gran importancia.

Se encarece a los que posean boletos con premios, y a los industriales que tengan pendiente de cobro facturas, recojan, los primeros los regalos, y los industriales presenten las facturas para la liquidación, antes del día 8 de los corrientes.

Nos encontramos ya en los últimos días para la venta de papeletas para el coche SEAT, por lo que los que tengan interés por premio de tanta importancia, también hoy domingo pueden adquirir papeletas.

Hoy se clausura el Curso Suareciano

Habrá una misa en la Catedral y en la sesión académica intervendrá el secretario de Educación

Anoche dió una brillantísima conferencia el doctor don Juan del Rosal

En el día de ayer, que marcó el final de las tareas de trabajo del Instituto Histórico Jurídico "Francisco Suarez" se celebró, a las nueve y media de la mañana, en el Colegio de la Merced, un seminario dirigido por el Padre Elorduy y dedicado al estudio del posible tema del próximo año 1958.

A continuación tuvo lugar una magnífica lección del profesor Del Rosal, miembro del Consejo Rector del Curso, acerca de "Interacción social y Responsabilidad Penal".

El señor Del Rosal abordó temas sugerentísimos y modernos e hizo una diáfana exposición de la doctrina de tan importante materia en los ángulos o concomitancias civil, social y penitenciarios.

MAGNIFICA CONFERENCIA

Por la tarde, a las ocho en el Círculo de la Unión y bajo la presidencia de destacadas personalidades, don Juan del Rosal desarrolló el tema "La función social de la Universidad".

Expuso, previa la presentación cálida que le hizo su discípulo señor Martínez Villanueva el tema de su conferencia con un criterio de gran y difícil sencillez y altura al mismo tiempo. Habló de su propia experiencia insistiendo en que el sistema docente es lo de menos y en que lo importante es el hombre y su comportamiento como persona. Concibe la Universidad como institución y como orbe del saber, dotada de una misión trascendente pero no única en la vida de los pueblos.

Habló del cuerpo de docentes, no meros científicos sino necesitados de ser pedagogos; de los alumnos, como destinatarios más que de un bagaje de teorías de un completo esquema de verdades e incitaciones para saber comportarse profesionalmente en cada una de las actividades que se dirijan, sin olvidar los deberes éticos y el saber de salvación.

Exigió el hábito de servicio y el servicio como expresión de la verdad; la constancia del profesorado y del discipulado, la tarea día a día, que las generaciones anteriores no consideraron, necesaria; la necesidad de despojarse de pedantería y revestirse de humana sencillez; y de distiguir entre cultura y ciencia; de convivir y de no disociar la vida pública y la conducta privada, ni la confesión católica de las ideas de la cátedra.

En cuanto a la problemática de los deberes del universitario, señaló la instalación en un sano realismo que no excluya el quijotismo; la convivencia; la conexión entre el saber científico y la fé religiosa, cumpliendo honesta y socialmente con la condición de maestros en el sentido amplio del término.

Se ocupó de la extensión universitaria y del imperativo de que la Universidad acampe sus tiendas en la sociedad y la auxilie con ese espíritu viviente que se aprecia en el renacer alemán.

De este modo, la Universidad no será solo para estudiantes sino que inserta en medio de la vida, de sus urgencias, de sus pasiones, ha de imponerse como "un poder espiritual" representando la serenidad frente al frenesí, la seria agudeza frente a la frivolidad y la franca inconsciencia, y por este camino volverá a ser lo que fué en su hora mejor, un principio promotor de la Historia de Europa.

El doctor Del Rosal fue muy aplaudido y felicitado.

ACTOS DE CLAUSURA

A las once y media de la mañana, misa en la Catedral de acción de gracias, oficiada por Monseñor doctor don Mariano Barriocanal, secretario de Cámara del Arzobispado.

A continuación, en el Palacio de la Diputación, solemne acto académico de clausura en el que intervendrá el excelentísimo señor doctor don José Maldonado, subsecretario de Educación Nacional, con asistencia de autoridades provinciales y académicas.

Se invita a todos los burgaleses a sumarse a este acto, rubricando así el calor demostrado con su gran afluencia en los demás actos hasta ahora celebrados. al mismo tiempo que se expresa por tan cordial colaboración como se ha venido observando el más profundo agradecimiento del Consejo Rector y de la Sociedad Internacional "Francisco Suárez".

Actuación del teatro de Cámara del Centro Burgalés de Bilbao, en los festivales de Portugalete

Portugalete (Por teléfono). — Esta noche y en el bellísimo parque de Portugalete actuó con gran éxito en los festivales de Verano el Teatro de Cámara del Centro Burgalés de Bilbao, que dirige don Luis-Miguel Lalíndez.

Ante varios miles de personas, muchas llegadas de diferentes puntos de la ría del Abra, la referida agrupación artística puso en escena la conocida obra «Crimen perfecto» cuya representación arrancó calurosos aplausos tanto por el mérito interpretativo de los actores como por el montaje técnico de la comedia.

La presentación del conjunto estuvo a cargo del directivo del Centro Burgalés de Bilbao, don Julián Rodrigo Maeso, y actuó de director técnico, don Eduardo Cordero.

TOROS

CORRIDA EN CALAHORRA

Calahorra. — Corrida de feria, Seis de Higinio Luis Severino, mansos. Gregorio Sanchez, gran faena de muleta en su primero. Cortó las dos orejas, rabo y pata. En su segundo obtuvo también un triunfo con la franela, siendo ovacionado. Fué galardonado con las dos orejas y rabo y dió la vuelta al ruedo. Joaquín Bernadó, en su primero, buena faena de muleta. Ovación, vuelta al ruedo y petición de oreja. En su segundo fué ovacionado. Rafael Girón, fué ovacionado en su primero. En el otro, al son de la música, realizó una gran faena. Cortó las dos orejas y el rabo y salió a hombros en unión de los otros dos espadas.—Cifra.

AYER EN ALMERIA

Almería.—Tercera corrida de ferias. Novillada con caballos. Se lidiaron siete novillos de don Carlos Núñez. El primero, de rejones para Angel Peralta, que se lució colocando vistosas banderillas y rejones. Dos orejas, ovación, vuelta al ruedo y saludos. Rafael Jiménez, "Chicuelo" hijo, al preparar al primero para una puya es cogido pasa a la enfermería, con una contusión en el pie izquierdo con síndrome doloroso. Pendiente de radiografía. Torcu Varón, en sustitución de "Chicuelo" trasteó en primer lugar un novillo difícil. Pinchazo sin soltar y estocada que mata. En el segundo, Torcu Varón hizo faena adornada al son de la música. Estocada que mata. Ovación, una oreja y saludos. En el quinto, tuvo una actuación directa. Juan Carmona bien con el capote en su primero. Buena faena. Ovación, vuelta y saludos. Mató al cuarto de un pinchazo hondo. Silencio. En el sexto, faena valiente con desplantes Gran estocada de efectos fulminantes. Las dos orejas y el rabo. Torcu Varón y Carmona son paseados a hombros.

Fiestas en la provincia

El día 17, una gran prueba ciclista en Aranda de Duero

Está dotada con importantes premios

Con motivo de las fiestas patronales, el Ayuntamiento de Aranda de Duero ha organizado para el martes 17 de Septiembre una gran prueba ciclista, con la colaboración de la Federación Regional ciclista, Club Ciclista Burgalés y Delegación provincial de "Educación y Descanso". Esta carrera servirá al mismo tiempo para seleccionar el equipo representativo de Burgos en los próximos campeonatos nacionales de E. y D., que se celebrarán en Granada.

La prueba está reservada para toda clase de corredores, con o sin licencia y las inscripciones pueden hacerse en el Ayuntamiento de Aranda o en la delegación local de E. y D. hasta las doce horas del día 14 de Septiembre, por equipos e individualmente.

El recorrido es el siguiente: Aranda de Duero, Castrillo de la Vega, Fuentecén, Roa de Duero, cuesta del Muro, empalme de la carretera, Anguix, Olmedillo de Roa, La Horra, "La Ventosilla", Villalba de Duero, Aranda de Duero, Gumiel de Izán, Oquillas, Bahabón de Esgueva, Venta de Guimara, Quintanilla de la Mata, Lerma (contro de aprovisionamiento y descanso de media hora), Quintanilla de la Mata, Venta de Guimara, Bahabón de Esgueva, Oquillas, Gumiel de Izán, Villanueva de Gumiel, Quemada, Aranda (en total 151 kilómetros).

La salida se hará a las ocho de la mañana y la meta de llegada estará montada en la calle del Obispo Velasco.

Se han fijado varios puertos puntuables de primera, segunda y tercera categoría (subida a Roa, cuesta de Bahabón, cuesta de Matapolsos, "El Risco" y los premios son crecidos. El vencedor ganará mil pesetas, un reloj y una cámara de bicicleta. Los demás clasificados, de segundo para atrás, se adjudicarán premios de 750, 500, 300, 200, 150 y 100 pesetas. El equipo vencedor ganará el trofeo donado por una firma de relojes. Los afiliados a E. y D. de la provincia tendrán premios de 500, 300, 200 y 100 pesetas, según su clasificación. Los corredores arandinos ganarán: 1.º, 300 pesetas y una cubierta de bicicleta; 2.º, 200 pesetas; 3.º, 100. Para el premio de la montaña hay premios de 250, 150 y 100 pesetas. Para el paso por el llamado Arco Isilla, entre Villalba y Gumiel de Izán, una firma comercial arandina ofrece premios de 500, 300 y 200 pesetas a los tres primeros que pisen la cinta en aquel lugar. Otra firma comercial otorga una prima de 250 pesetas al primero que pase por sus instalaciones industriales, establecidas a medio kilómetro de la meta de llegada. Por último, en la mayoría de los pueblos del recorrido, se otorgarán importantes primas a los que pasen por los mismos en primeras posiciones.

Ya han anunciado su participación potentes equipos de Burgos, Valladolid, Palencia, Logrogo, Soria y otras provincias, lo que prueba la gran importancia de esta prueba ciclista, que con tanto entusiasmo han montado los arandinos.

El tiempo

Madrid. — La actividad tormentosa ha sido intensa en el sistema central, Ibérica, Centro, Baleares, Maestrazgo, nudo de Albarracín y algunos puntos del Sudeste y Levante. En las lluvias recogidas en las últimas doce horas destaca la de Ciudad Real con 70 litros, Mahón, 5; Toledo, 4 y Alicante, con 2.

Tiempo probable: Persistencia de la actividad tormentosa perdiendo en intensidad y extendiéndose hacia las cuencas del Duero y alto Ebro.

Temperaturas de Madrid: Máxima de 28,2 grados a las 14 horas y mínima 19,4 a las 7 horas.

Extremas de España: Máxima de 38 grados en Sevilla y mínima de 9 en Burgos.

En construcción, decoración

Tablex
EL TABLERO ESPAÑOL DE FIBRAS

Para carpintería, ebanistería, etc.

DISTRIBUIDORES: HIJO DE FLORENCIO MARTINEZ, S. A.
IGNACIO PALACIOS, S. A. - VALDIVIELSO Y CIA. (SUCESOR)

PANTALLA INDISCRETA

"Confidential" no era confidencial sobre la vida de las estrellas

El famoso proceso sigue centrando la atención de Hollywood

Por Alfredo VILAR

HOLLYWOOD.—El proceso intentado a «Confidential» por determinadas «estrellas» de Hollywood atacadas en su vida privada, sigue atrayendo la atención. Determinados «columnistas» de renombre hallan ahora ocasión de desplegar todo su verbo acidulado y gran número de ídolos hollywoodenses, presa de un terror pánico, han huido de la capital del cine en busca de discretos refugios donde los periodistas lanzados tras sus huellas no pueden encontrarles.

Errol Flynn; Dorothy Dandridge, la llamada «Carmen negra»; Gary Cooper; Walter Pidgeon, Corine Calvet, Dean Martin, Frank Sinatra y otras figuras de menor cuantía en número de 117 reclaman a «Confidential» un número respetable de millones de dólares y esperando recoger los frutos del maná compensador protestan con indignación sobre la pureza de su corazón y sus costumbres.

El proceso instruído por el juez Herbert Walker se halla en su momento culminante. Hasta ahora, las grandes figuras atacadas y regularmente citadas no han comparecido. Han desaparecido en su mayor parte, como una bandada de gorriones y los detectives privados encargados de presentarles las citaciones no han podido dar con ellas.

Por su parte, los responsables de «Confidential» dan muestras de una perfecta serenidad. Se dicen seguros de la autenticidad de los hechos en su publicación y están dispuestos a aportar las pruebas convincentes. En general este proceso está manteniendo las promesas que se habían puesto en el mismo. En «divertido», tal como había profetizado Clarence Inn, el viceproductor del Estado y «da que pensar» como respondió Arthur Crowley, el número 1 de los abogados defensores. La tercera semana no se ha diferenciado grandemente de las dos anteriores y la vista ha discurrido por tres cauces paralelos y en apariencia diferentes. Sólo la sentencia de los jueces pondrá en claro cuál de estos tres cauces es la más importante, el más merecedor de ser considerado, por lo menos desde el punto de vista legal.

LOS TRES CAUCES DEL PROCESO

El primer cauce en el que presupone la culpabilidad de «Confidential». Por ahora han desfilado sólo los acusadores, sin que la defensa haya tomado aún cartas en el asunto. Sus intervenciones se han limitado a solicitar aclaraciones y poner de relieve hasta qué punto debe darse crédito a los testigos de la acusación. Las declaraciones de dos periodistas emancipados ya de la servidumbre de la revista —uno de ellos el propio ex-director Howard Rushmore— han puesto de manifiesto los procedimientos seguidos por Harrison, el «duro» que tenía en sus manos la propiedad de la publicación para recoger los testimonios de los «pecados» cometidos por las figuras cumbre de Hollywood. No voy a detenerme en estos procedimientos, sumamente indignos todos, puesto que la crónica se convertiría en un relato completamente picaresco y «no apto», sesgo que está muy lejos de mi propósito darle.

El segundo punto evidenciado por el proceso a «Confidential» es que el mundo cinematográfico de esta ciudad del cine, el universo en que nos movemos día tras día, tiene una «cola de paja» extremadamente voluminosa. Las reiteradas tentativas de las grandes figuras para eludir la investigación demuestran que las conciencias no están muy limpias.

El tercer punto que el proceso ilumina resulta mucho más sutil, pero no por ello menos importante. Se atiene a la ya aceptada división entre la difamación «común» y la que se lleva a cabo por medio de la Prensa. La ley del Estado de California (y por ello el proceso se celebra en Los Angeles y no en Nueva York, por ejemplo) quiere que en procesos de esta naturaleza se pruebe tanto la verdad de los hechos como la «ausencia de malicia» en referirlo. Es posible que «Confidential» consiga probar la verdad de los hechos relatados, pero en cuanto a lo segundo no podrán sus abogados convencer de ello a los jueces.

LA VICTORIA DE MAUREEN O'HARA

El primer «round» corrió a cargo de la pelirroja Maureen O'Hara, acusada por «Confidential» de haber estado en un cine en compañía de un «apuesto mejicano» y en actitud poco digna de su condición y atentatoria a las buenas costumbres. Claro que el comentario de «Confidential» al espectáculo fuera de programa dado por la «estrella» no podía pasar, ni mucho menos, por una lección de moral. Se trataba más bien de complacer a los lectores ávidos de sensacionalismo que hacen la fortuna de determinadas publicaciones especializadas. El abogado de Maureen O'Hara pasó al contraataque. Afirmó que la estrella estaba rodando un film en Europa en el momentó de los hechos relatados por «Confidential» y que el pasaporte de su cliente constituía al respecto una prueba concluyente. Una prueba tan irrefutable que ha servido para que Maureen O'Hara haya solicitado a su vez cinco millones de dólares como indemnización mientras al principio sólo reclamaba un millón. El primer «round» ha revelado la debilidad de las defensas de «Confidential».

Entre tanto, se sabe que las numerosas ligas que defienden la moralidad pública van a iniciar una acción tendente a que las sesiones del proceso no se conviertan en un espectáculo que los periódicos sensacionalistas exploten a su vez con fines propios.

(Una exclusiva de la Agencia MIROSPA para nuestro periódico. Prohibida su reproducción).

Perspectivas de la próxima temporada futbolística

Por Alberto FERRER

Terminada la temporada futbolística, una de las más profusas y abundantes de hace muchos años, por la infinidad de competiciones que se han conocido desde que existe el fútbol profesional, los protagonistas, tanto actores como espectadores, descansan, soñando en la larga siesta canicular en la próxima temporada. Porque la afición no descansa ni aun en sueños.

Pero pocas perspectivas tiene la que se avecina. Excepto la repleta lista de partidos internacionales que se prepara, once partidos nada menos en ciernes, no hay grandes novedades. Ni en fichajes nuevos ni en grandes modificaciones estatuarias. Algunas reformas en cuanto al régimen de competiciones, un poco de más rigor en sanciones y pare usted de contar.

Respecto a fichajes no se aprecia, como en pasados años, grandes movimientos. Es difícil el régimen de cambios. Salen pocos jugadores de valía, y los que hay, son retenidos por los clubs, pues la calidad no abunda. Por eso se acude a los jugadores extranjeros ya hechos, aunque se pague por ellos, por los grandes clubs, sumas ingentes. Pero aún así, ésto sólo es dable a los clubs fuertes, que pueden disponer de grandes sumas. Así, fuera del Madrid, Barcelona y Valencia, los demás se tienen que contentar con algún jugador extranjero de menos valía.

Por ello es de esperar que la próxima temporada de Liga no tenga grandes sorpresar en lo que se refiere a la Primera División principalmente. Conjeturando sobre la valía de los equipos, es de esperar que el Madrid y el Barcelona, con buen plantel de jugadores, se lleven la palma, seguidos del Atlético de Madrid, el Sevilla, el Español y el Valencia; éste si recobra la forma y la clase de que adoleció en la pasada temporada. Unos con jugadores extranjeros y nacionales, y los otros conservando la solera que no pierden como el Sevilla y el Atlético de Bilbao.

Los demás se sostendrán, poco más o menos, como en 1956-57. El Atlético de Madrid puede dar que hacer, porque tiene equipo y jugadores jóvenes de porvenir. El Zaragoza, el Osasuna, el Valladolid y la Real Sociedad, se mantendrán en la línea media; el Celta, el Jaén y la U. D. Las Palmas, se debatirán en la escala inferior de la tabla, aunque el equipo isleño, como lo ha demostrado, es casi imbatible en su terreno, y en cuanto a los nuevos Primera División, el Granada y el R. Gijón, son una verdadera incógnita, porque no se sabe qué equipos, ni el rendimiento que hayan de dar en su nueva posición. Y los que han descendido en Segunda y Tercera, está justificado por la campaña que hicieron, y los que no ascendieron porque no tenían méritos para ello.

En la cuestión de entrenadores, sólo ha habido la mudanza de Daucik, del Atlético de Bilbao al de Madrid, pasando Albéniz al de Bilbao, y Barrios al Betis. Ha sido comentada la salida de Herrera del Sevilla, con la consiguiente sanción por indisciplina y la dimisión de Villalonga del Madrid, por no querer compartir sus funciones con Ipiña, que quedará al frente del equipo. Por lo demás, poco; si acaso el fichaje de Grech por el Sevilla, donde hará una buena labor.

En motivos reglamentarios, destaca la disminución de la Segunda División, que se irá acortando en años sucesivos, y el que esta temporada tampoco habrá promoción a Primera, siendo así más dramática la lucha. Ha mejorado la cuestión arbitral, no incidiéndose en los sorteos de temporadas anteriores.

Pero lo más interesante de la próxima temporada, es el calendario internacional, a prueba de un entrenador y seleccionador. Once partidos es mucha tarea y más si en ellos está el encuentro con Suiza, definitivo para el campeonato del Mundo, en que estamos casi eliminados, a no ser que Suiza ganara —cosa difícil— a Escocia en Glasgow en Noviembre.

Fuera de ello está la Copa de Europa, que ha logrado un gran éxito y que se presenta reñidísima este año, por la participación de buenos campeones europeos. La novedad reside en que haya sido elegido para el torneo, por los clubs españoles, el Sevilla, clasificado en segundo lugar de la Liga, empatado a puntos con el Barcelona. Lo lógico es —con todos los respetos para la calidad del Sevilla— que hubiesido el Barcelona, en gran forma y con una clase óptima, pero ha sido así y no hay porque insistir.

Y así se presenta el panorama futbolístico de la temporada venidera, que va a ser tan prolija o más que la anterior, y no sabemos si tan interesante, pero si se puede asegurar que dejará al aficionado ahíto de encuentros de toda clase e importancia. Es bastante ya para quien quiere ver fútbol sea del color que sea.

guía facultativa

L. RODRIGUEZ PASCUAL
ENFERMEDADES DE LA PIEL
Depilación Eléctrica Definitiva. Limpieza de cutis. Imperfecciones estéticas (acnés, verrugas, etc.) Consulta de 1 a 2 y de 4,30 a 6,30
San Pablo 6. 1.º izquierda — Teléfono 2946

DOCTOR GARZON
PARTOS Y ENFERMEDADES DE LA MUJER. — ESTERILIDAD
Pl. Rey S. Fernando 3, 2.º T. 1446

Sanatorio de Nuestra Señora de la Blanca
CURAS DE REPOSO
Enfermedades de Medicina general
Pisones 33. - T. 2323. - Burgos

JOSE VELASCO
PULMON y CORAZON, RAYOS X
ELECTROCARDIOGRAFIA
Del Hospital Provincial y Cruz Roja. — Consulta de 12 a 2
Santander 15, 2.º — Teléfono 1533

JOSE ALONSO
MEDICINA INTERNA, CORAZON Y NUTRICION. — RAYOS X
Consulta de 12 a 2 y de 4 a 6
Espolón, 24. — Teléfono 191

Instituto Castellano de Audiología
Centro de lucha contra la SORDERA
Leones de Castilla, 9
VALLADOLID
Se ruega soliciten hora de consulta por adelantado.

DOCTOR ARTACHO
RADIOLOGO
MEDICINA GENERAL - RAYOS X
Miranda, 6

Hernáez Moliner
MEDICINA INTERNA y NIÑOS
RAYOS X
Consulta de 11 a 2 y de 4 a 6,30
Calle Santander, 6, 3.º, izquierda

José Muñoz Avila
RIÑON Y VIAS URINARIAS
A. Bonifaz 12, 1.º - Teléfono 1539

J. A. ACITORES
Médico Puericultor Titulado
ESPECIALISTA EN NIÑOS
Consulta de 12,30 a 2
Madrid 4, 3.º izqda. Teléfono 2538

F. URRACA
OCULISTA
LAIN CALVO, 17 - TELEFONO 1311

COLMAN CASASNOVAS
PARTOS - MATRIZ
CIRUGIA DE LA MUJER
Onda corta. - Electrocoagulación
Miranda 7, 2.º — Teléfono 1232
Consulta de 11 a 1,30 y de 4 a 7

M. CALVO PINILLOS
APARATO RESPIRATORIO Y CORAZON — RAYOS X
Vitoria, 27 — Teléfono 3048

JOSE CARAZO
PARTOS Y ENFERMEDADES DE LA MUJER
Del Hospital de Barrantes y Cruz Roja
Vitoria 31, 3.º — Teléfono 3531

OPTICA IZAMIL - Lain Calvo, 28
Cristales científicos de las mejores marcas.
Consulte en esta Casa su receta de Oculista

GABINETE ORTOPEDICO
PEDRO RUIZ
Especialista constructor de toda clase de aparatos ortopédicos. Más de 15 años ayudante de Gabinete con el fallecido J. de Grado. — San Juan, 47, bajo.

TALLERES GRAFICOS
Teléfono, 2852
Impresos en general

TALLERES GRAFICOS
Apartado, 46
Fotograbado
Encuadernación

TALLERES GRAFICOS
C. Vitoria, 13
Folletos, Revistas, Catálogos

T. Gráficos Diario de Burgos

M.E.C.D. 2017

MISCELANEA MUNDIAL

Dicen que en Renania ha surgido un nuevo "Führer"

Tiene su partido que titula "de los Buenos Alemanes".- Cuenta ya con mil afiliados, que celebran las reuniones en plena calle, entre las burlas de los jóvenes del pueblo

Colonia. (Servicio especial para DIARIO DE BURGOS.)

Los habitantes de varias ciudades de Renania se han llevado una sorpresa al encontrar las paredes de las calles repletas de carteles políticos de color amarillo en los cuales se dice que ha nacido un nuevo Adolfo Hitler que llevará a Alemania al triunfo. Estos carteles se hallan, de momento, en las 18 circunscripciones electorales de Renancia, y afirman que este nuevo Hitler se llama, en realidad, Augusto.

Y en efecto, Augusto es Augusto Unger, fabricante de piedra pomez para limpieza de cacharros de cocina y de jaboncillo de sastre. Es comisionista de distintos productos químicos y de limpieza. Unger es además, el fundador de un partido político que llama "Partido de los Buenos Alemanes". Según Unger, su programa es exactamente igual al de Adolfo Hitler con la sola excepción de la cuestión racial. No habrá en Alemania persecución racial. Y para demostrarlo afirma que cuenta en sus filas a un judía llamado Wolf y a un ex-soldado norteamericano negro, de nombre Higginbothan. El slogan de Unger es muy simple: ¡"Viva Alemania"! y ha escrito un himno de su partido que comienza por la primera estrofa siguiente: "Acabaremos con los tocinos..." Es decir, con los grandes capitalistas.

Según Unger, en 1961 su partido tendrá la totalidad de los votos de los alemanes porque demostrará ser el más eficaz. Mientras tanto, Unger se dedica a hacer gran propaganda por correo bombardeando a todas las personalidades políticas nacionales y extranjeras son cartas y circulares. Sin embargo, Augusto está furioso porque no se le toma en serio. "Bulganin no ha contestado a mi carta", afirma. "Y eso es una grosería que no le tolero", agrega.

Augusto Unger vive en la ciudad de Plaidt, que es muy pequeña y tranquila. El futuro Führer mide apenas 1,55 metros y para ser alemán es bastante desmedrado. Tiene una casa sencilla repleta de libros, entre los que pueden verse el diario de Goebbels y "Main Kampf, de Hitler.

Según parece, Augusto cuenta ya con 1.000 afiliados cuyas cotizaciones le permiten vivir mejor y pagar a tres secretarias. Las reuniones de su partido tiene que celebrarlas en la calle, porque los cinco cafés de su pueblo le niegan la entrada. Cuando se reunen los jóvenes de pueblos le molestan y tiran piedras, afirmando Unger que están pagados por los partidos contrarios, especialmente, por el comunista. Posiblemente, Unger es lo que se llama un "fumista", pero en Alemania hay quien lo toma en serio. No puede extrañar ello a nadie porque los alemanes tienen una buena dosis de ingenuidad metida dentro del cuerpo.

El Servicio Social es un deber que toda mujer tiene con la Patria. No lo olvides.

Una red aérea mundial con tarifas uniformes e itinerarios coordinados

Con un solo billete puede el viajero recorrer veinte países

La I. A. T. A. celebrará en Septiembre su junta anual en Madrid

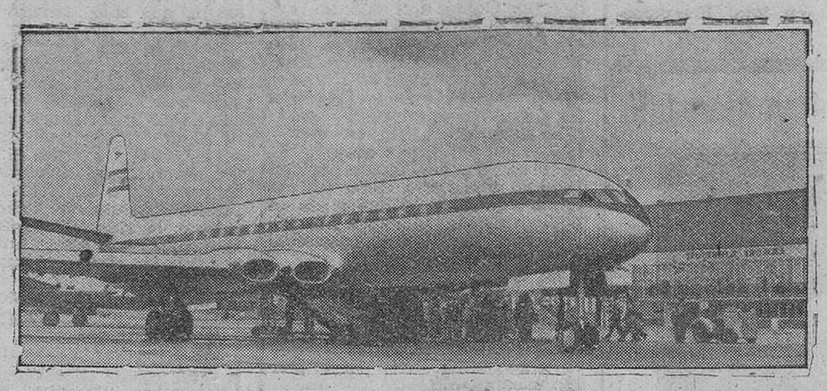

Un avión «Comet» a reacción perteneciente a la Compañía inglesa de Havilland Aircral Company, fotografiado en el aeropuerto de Estocolmo, en el curso de una jira de prueba por los principales aeródromos europeos. — (Foto C.)

Madrid. — (Servicio de ARGOS especial para DIARIO DE BURGOS. Prohibida la reproducción).

La IATA (Asociación de Transporte Aéreo Internacional) celebrará junta general en Madrid del 9 al 13 de Septiembre, bajo la presidencia de don Tomás Delgado, presidente de Iberia. Cincuenta naciones y setenta y nueve Compañías se hallan representadas en esta Asociación —de España, Aviación y Comercio de Iberia— que tiene su sede en Montreal (Canadá).

Entre los temas más importantes a tratar, figuran los de la próxima entrada en servicio de nuevas aeronaves con motor a turbina, la anunciada implantación de nuevos servicios a tarifa económica en importantes rutas mundiales y el efecto de los aumentos de los costes en la explotación de líneas aéreas.

Gracias a la IATA, todas las empresas aéreas constituyen una red mundial única con rango de servicio público homogéneo, en el que el usuario de cualquier país encuentra uniformados los billetes, los conocimientos de embarque y demás documentos y los itinerarios y horarios coordinados.

Sus líneas atraviesan "cortinas" y "telones", de Moscú a Poiping o de París a Nueva York, salvando toda clase de obstáculos derivados de las diferencias de idiomas, monedas, pesas y medidas, régimen jurídico, etc.

Las reuniones anuales, como la que se va a celebrar en Madrid, son como un parlamento mundial de las compañías aéreas, en el que se pasa revista a las actividades de la IATA en el ejercicio transcurrido y se trazan los planes para el próximo, sirviendo sus debates para facilitar a la Prensa y al público una visión mundial del momento actual del transporte aéreo.

Es indudable que el más moderno y rápido medio de transporte despierta una curiosidad general y que sus tentadores servicios se brindan en numerosas oportunidades: visitas a parientes, emigración, viajes de negocios, jiras deportivas o artísticas, vacaciones y turismo. En honor del público interesado por la aviación comercial, daremos algunos detalles sobre la IATA.

Surgió ante el caos que amenazaba a raíz de la última guerra. Llegada la paz, las naciones y empresas particulares se apresuraron a competir por las rutas del aire. Controversias relativas, itinerarios y facilidades de aterrizaje se suscitaron en Iberoamérica y Europa. Marcó el nacimiento de la IATA la conferencia mundial de aerovías reunida en La Habana en 1945. Su propósito era "proporcionar transporte aéreo seguro, regular y económico, para beneficio de todos los pueblos de la tierra".

Los principios, como suelo ocurrir, no fueron fáciles. Mediaban diferencias de nacionalidad, costumbres y cultura. Pero se discutió, se disintió..., y se aprendió a transigir. Al fin, han llegado a entenderse todos los Gobiernos participantes y todas las empresas.

Constituyen la IATA varias comisiones. La llamada de Facilitación, lucha contra el engorroso papelo. Hace unos años, para que un avión pudiera cruzar el Atlántico, necesitaba unos 1.500 documentos, llegando a pesar los cartapacios casi tanto como el aparato.

En cuanto a los viajeros, se ha conseguido la supresión de infinidad de papeles y de preguntas ociosas. Las declaraciones se han simplificado y, en algunos casos, suprimido. Ya no le preguntan a uno "dónde durmió las doce últimas noches". A veces existían hasta 75 formularios distintos, de las que después no hacían el menor caso las entidades que les exigían. Incluso se han abreviado las formalidades de visado y entre algunos países se ha prescindido de él.

Un sólo billete, que es un sencillo talonario de cupones de vuelo, le basta el viajero para transportar su maleta alrededor del Mundo. Si la olvida o extravía, podrá aparecer a las pocas horas.

Una serie de signos, comprensibles hasta para analfabetos, con su lenguaje universal, distinguen toda clase de bultos. Una nube en forma de hongo, surcada por relámpagos, es el marbete que señala materiales radiactivos; una llama amarilla en campo negro, materiales inflamables, y una calavera y dos tibias blancas sobre fondo rojo, venenos.—D. F. R.

Espuma DE LA SEMANA

El profesor Walter Starkie ha publicado en los Estados Unidos un libro sobre las peregrinaciones a la tumba del Apóstol Santiago. "The Road to Santiago. Pilgrines of St. James", que tal es el título de este nuevo trabajo del popular profesor irlandés, ha merecido en Norteamérica unánimes elogios y ha servido para que no pocos periódicos, incluso los de mayor circulación, hablen no solamente de "El Camino de Santiago", sino también de España.

El crítico literario de un gran periódico de Nueva York dedicó días pasados amplio espacio a reseñar la aparición de esta obra, dividida en tres partes: dedica el autor la primera al culto rendido desde tiempo inmemorial al glorioso Apóstol y a explicar el origen de la devoción que, dentro y fuera de España siente el pueblo fiel hacia Santiago. La segunda parte está consagrada a exponer cuanto se refiere a las peregrinaciones medievales y la tercera y última, en opinión del crítico a que aludimos, la más interesante, a relatar las propias experiencias del autor que en Abril de 1954, cuatro meses antes de cumplir sesenta años, emprendió desde la Provenza el camino de Santiago y efectuó la cuarta de sus peregrinaciones.

Starkie iba provisto, como siempre, de su violín y la mayor parte del recorrido lo hizo a pie, a lomos de una mula o en carro. Se detuvo en monasterios y posadas, trabó amistad con gentes humildes, conversó con monjes y eruditos... De todo lo cual se ocupa con su gracejo peculiar y su elegante estilo literario en este libro de casi 350 páginas.

La reseña de la aparición de "El Camino de Santiago", va ilustrada en el periódico con una fotografía de la fachada de la Catedral de Santiago de Compostela.

NO LE PERMITEN IR CON PERRO Y RENUNCIA AL VIAJE

Davis Duty, norteamericano, no podrá hacer uso de la beca que para efectuar estudios en Inglaterra había obtenido porque las autoridades británicas se han negado a suavizar las disposiciones sanitarias que regulan la entrada de perros en aquel país. Y Duty, un muchacho de veinticinco años, estudiante de Derecho, se niega a realizar el viaje si no puede acompañarle su fiel "Binney", que tal es el nombre del can. Urge añadir que Duty es ciego y que sin "Benney", no sería capaz de moverse en Inglaterra. Tendrían que transcurrir seis meses antes de que, con arreglo a las disposiciones en vigor, "Binney" fuese autorizado a corretear por la Gran Bretaña. Hasta cumplirse ese plazo estaría en período de observación y como el viaje y estancia de su dueño en Inglaterra no permite esa demora, el joven Duty prefiere quedarse en casa.

No cree que le serviría otro lazarillo, que se le ha ofrecido, pero confía en que estudiando su caso con más detenimiento y habida cuenta de las circunstancias especiales que concurren, se haga con él una excepción y "Binney" pueda conducirle por Londres con la misma pericia e idéntica eficacia con que lo hace habitualmente en la ciudad norteaemricana del Estado de Arkansas en el que el estudiante ciego reside.

EXPOSICION DE BRILLANTES EN AMSTERDAM

En Amesterdam se ha inaugurado una exposición excepcional tanto por la índole de los "artículos" que se exponen a la contemplación de los visitantes como por la dificultad que entraña reunir tales "objetos". Nos referimos a la exposición de brillantes en la que figura el famoso "Hope", cuyo peso supera los cuarenta y cuatro quilates y que ha sido valorado en setecientos millones.

Hay ejemplares tan famosos como ese, que pertenecieran a personajes célebres, algunos de ellos con no poca historia, como el que tuvo por dueña a Catalina de Rusia. La exposición parece ser que ha logrado un éxito sin precedentes y aunque estas noticias fueron dadas a raíz de la inauguración, los organizadores esperan que la afluencia de público aumente de día en día. Es curioso que no sólo acudan los potentados sino que también lo hagan gentes modestas que en ningún caso podrían aspirar a ser jamás propietarias de una piedra preciosa de esta clase. Aunque sí de un brillante de los corrientes, de esos que, con dinero pueden comprarse en cualquier joyería. Porque los visitantes a la exposición reciben con el billete de entrada un número para el sorteo que entre ellos se efectuará. El agraciado recibirá una sortija con un brillante en recuerdo de la original exposición en torno a la que se han establecido las precauciones de rigor.

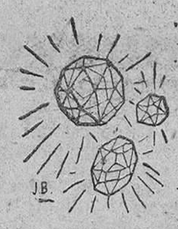

EMPRESA UZQUIZA

Se pone en conocimiento del público que a partir del día 1 de Septiembre se establece un servicio combinado entre LOGROÑO - SANTO DOMINGO DE LA CALZADA - BURGOS

Dirección Burgos:
Salida de Logroño, 7'15 horas.
Salida de Santo Domingo, 9 horas.

Dirección Logroño:
Salida de Burgos, 17 horas.
Salida de Santo Domingo, 19 horas.

(EXCEPTO DOMINGOS Y DIAS FESTIVOS)

"Sin novedad en el Alcázar", "Marcelino Pan y Vino" y "Bienvenido Mr. Marshall" han gustado al público alemán

Jamás la crítica se mostró tan unánime en sus elogios como al juzgar la película de Berlanga

La colaboración generosa de la Aviación española permitió el rodaje del film alemán "La estrella de Africa"

Hamburgo. (Crónica del corresponsal de la Agencia "Mirosa" para DIARIO DE BURGOS.

Raramente se exhiben en Alemania películas producidas en España. Y a veces, por desgracia, las que tenemos ocasión de ver no hablan demasiado bien de la cinematografía hispana. En realidad sólo dos película han destacado en los últimos años. Una de ellas un viejo reestreno: "Helden des Alkazars", como aquí han titulado al viejo film "Sin novedad en el Alcázar"; Otra "Marcelino". De quién es la culpa de que el público alemán no tenga ocasión de ver más películas españolas, y mejor escogidas, no lo sé. Pero es un hecho sorprendente, pues en España he visto películas que bien podrían exhibirse aquí, con la seguridad de que hallarían bastante público.

"BIENVENIDO MR. MARSHALL", EXITO EN HANBURGO

Mis colegas de la Prensa y yo nos extrañábamos de que, por ejemplo, una película como "Bienvenido Mr. Marshall" no se proyectara en Ajemania. Nadie nos explicaba exactamente el porqué. Había quien decía que los norteamericanos no querían que la película se exhibiera en la República Federal, pese a que de todos es sabido que los alemanes poseen un fino sentido del humor y de la ironía. Otros afirmaban, y esta es también mi opinión, que no había una diatribuidora alemana que trajese el fil. Por desgracia el público alemán se ve privado muchas veces de ver destacadas películas extranjeras porque las distribuidoras no quieren incorporarlas a su repertorio. Sólo una distribuidora alemana "Pelles Film Verleih" ha facilitado, en los últimos tiempos al público alemán la ocasión de ver varias buenas películas.

Así, finalmente, hemos podido ver la película "Bienvenido mister Marshall", galardonado en el festival de Cannes de 1952. Por desgracia el estreno en Hamburgo tuvo que ser aplazado por dificultades técnicas y otras ciudades alemanas lo han visto antes.

Raramente la crítica de todos los periódicos, grandes y pequeños, se ha mostrado tan unánime en la favorable calificación de una película, como ha ocurrido con "Bienvenido Mr Marshall". Todos están de acuerdo en afirmar que la visión de este con su suave crítica y su fino humor, es un verdadero placer. No sólo sus escenas, sino también sus intérpretes son excelentes. De ello tenemos que dar las gracias al director Luis G. Berlanga y al fotógrafo Manuel Berenguer.

El estreno en Hamburgo, efectuado en uno de los más modernos cines de la ciudad, se celebró con el patrocinio del Consulado General de España. La mayoría de los miembros de la colonia española asistieron a la representación. En ausencia del señor consul, el viceconsul don Jesús Muñoz presidió el acto. Al final de la representación el público dió muestras del agrado con que habían visto el film, especialmente los representantes de la crítica.

EL APOYO DE ESPAÑA A UNA PELICULA ALEMANA

También en estos días se ha celebrado el estreno de la película alemana "Der Starn von Afrika".

Una de las mayores productoras alemanas, la Herzog Film, ahora otra vez UFA, ha producido esta película. No voy a hablar de lo problemático del film, lo que es cuestión puramente alemana, ni tampoco de su argumento, pues creo que pronto el lector podrá verla en España, pero sí quiero mencionar algo que toda la Prensa alemana cita en primer lugar al hablar sobre "Der Stern von Afrika": el hecho de que si la aviación militar española no hubiera colaborado tan generosamente, con su personal y sus aparatos el proyecto no hubiera podido llevarse a cabo. Sólo la aviación española posee todavía, en condiciones de vuelo, el tipo de cazas que el desarrollo de la película requería.

Hemos mencionado dos películas excelentes. Una española y otra alemana que no hubiera podido rodarse sin la gran ayuda de España, que prueban los buenos resultados que para todos produciría un mayor acercamiento cinematográfico de los dos países.

Heiner HEINECKE

Personal femenino precisa PLASTIMETAL, S. A. - P. de los Vadillos, 45

LOCAL

Se necesita de 100 a 300 metros; temporada 4 a 6 meses. Ofertas esta Administración

Francia quiere tener una gran Marina para el año 1960

Necesita inmediatamente un portaaviones de 22.000 toneladas, un acorazado, tres cruceros dos submarinos; veinte destructores y treinta lanchas torpederas y buques menores

PARIS.—(Servicio especial para DIARIO D EBURGOS).—A pesar de que el ministro de Hacienda, Félix Gaillard, está haciendo economías de todos los puntos donde puede sacar un franco, Francia va a mejorar su Marina de guerra. Gaillard es un ministro tan hábil que estudia cuenta por cuenta todos los pagos que el Estado francés tiene que efectuar y pronuncia decisiones sobre el ahorro, que en otros sitios podrían parecer ridículas, pero que en Francia tienen su sentido. Así, Gaillard se ha negado a pagar 5.000 francos de una factura de una fiesta dada en una embajada francesa en el extranjero, por considerarla improcedente, factura que tendrá que pagar el embajador.

Pero Gaillard no se atreve a oponerse a los marinos de guerra. La Marina de guerra es el arma peor atendida por el Estado francés, a pesar de que tiene enorme popularidad en toda la nación. Pero en estos momentos, la Marina gala es poco importante comparada con la de otras naciones europeas. Por otra parte, Francia necesita imprescindiblemente aumentar su Marina si desea efectuar una labor adecuada en las costas de Argelia y otros puntos del Mediterráneo, así como en las colonias y en lugares muy apartados como Madagascar, donde la presencia de buques franceses sería muy recomendable.

El almirante Barjot ha hablado con Gaillard para proponerle la designación de la cantidad que la Marina necesita para llevar adelante su programa de construcciones. La Marina francesa necesita inmediatamente un portaaviones de 22.000 toneladas, un acorazado, 3 cruceros, 2 submarinos, 20 destructores y 50 lanchas torpederas y buques menores. Lo que se dice una nueva flota. Esta, en unión de otros buques que se pueden adquirir en el exterior, y la Flota actual, formarían la gran Marina que Francia necesita. El almirante Barjot afirma que suponiendo un ataque enemigo a la isla de Madagascar, Francia se vería en la imposibilidad de defender a ésta más que con fuerzas de tierra, que a la larga quedarían copadas.

Por otra parte, la Marina de guerra necesita más especialistas y más oficialidad. Y es ahí precisamente donde Gaillard expone su negativa. Pasa por gastar en construir buques, pero las dotaciones tienen que salir de las ya existentes y de los cupos habituales y normales de las Academias navales, con lo que se ahorraría mucho dinero. De todos modos, Francia quiere tener una gran Marina para 1960, porque es un país que si no posee buques de guerra no tiene la sensación de ser una gran potencia. Y es que el mar continúa siendo la piedra angular de la expansión de una nación. Por lo menos, en lo que se refiere a Europa...

Coche británico de lujo para inválidos

Este vehículo de líneas aerodinámicas diseñado, por una firma británica de ingeniería, se basa en concepciones enteramente distintas a las tradicionales y aceptadas en general hasta ahora. El nuevo coche ofrece al inválido un medio de transporte seguro y confortable, comparable al automóvil moderno. Con carrocería enteramente de plástico, frenos hidráulicos, supensión de barras de torsión y mandos sencillos y eficientes, el coche posee excelentes propiedades de adhesión a la carretera. El nuevo vehículo —conocido con el nombre de Harper Car— puede ser propulsado eléctricamente o por motor de gasolina. El coche eléctrico es para los inválidos que sólo pueden usar una mano para operar los mandos. Ambos coches han sido diseñados para que se puedan montar otro asiento y mandos dobles. Gracias a esta característica, un instructor puede dar instrucciones verbales y visuales al aprendiz de conductor, teniendo al mismo tiempo un control completo del vehículo. Después de haber recibido la instrucción, el aprendiz puede conducir por la carretera con absoluta confianza en sí mismo y en su vehículo. La casa fabricante es la Stanley Engineering Company Limited, de Surrey (Inglaterra). — (Foto C.)

M.E.C.D. 2017

Setenta personas ahogadas y cientos de poblados destruídos en las últimas inundaciones de Pakistán

Un avión se estrella en Tejas y mueren cinco pasajeros

Aumenta el número de víctimas por el hundimiento del "Ciudad de Buenos Aires"

Karachi (Pakistán). — Más de setenta personas han perecido ahogadas, cientos de pequeños poblados destruidos y gran cantidad de cosechas perdidas a consecuencia de las inundaciones de los ríos Ravi, Chenab y Jelun. La carretera Grand Tunk ha sido destruida en algunos puntos.

Multitud de personas están siendo rescatadas por unidades del ejército pakistaní.—Efe.

GAMBERROS INGLESES CAUSAN DESTROZOS EN LONDRES

Londres.—Agentes de la policía, armados de porras, han combatido por espacio de media hora con cien "teddy boys" (gamberros) armados de hachas, cadenas de bicicleta y navajas, después que éstos destrozaron los vagones de un tren e intentaban causar destrozos en una feria verbenera.

Seis "gamberros" fueron detenidos mientras que el resto se dió a la fuga. Ocho agentes de la policía han resultado heridos.

LLEGA A TIERRA FIRME LA TRIPULACION DEL BUQUE POLAR

Reikinvi. — La tripulación del barco polar noruego "Polarbjoern" ha llegado a Keglavik después de haber estado seis días a la deriva frente a las costas de Groenlandia.

Los marineros fueron transportados desde el lugar donde quedaron presos por los hielos, en helicóptero, hasta un lugar de la costa oriental de Groenlandia, desde donde fueron conducidos a Keglavik (Islandia).

Todos los salvados se mostraron muy contentos de estar de nuevo en tierra firme, pero aseguraron que en ningún momento desfallecieron o temieron perder la vida.

El capitán John Gisever actuó como portavoz del grupo. Nunca estuvimos en verdadero peligro de perder nuestras vidas —dijo el capitán— ya que el hielo era lo suficientemente grueso y sólido. La única ansiedad la provocaba la posibilidad de que el viento destruyera el bloque.

SE ESTRELLA UN AVION

El Paso (Tejas). — Un avión "C-124 Globemaster" de las Fuerzas Aéreas norteamericanas se ha estrellado al aterrizar con instrumentos en la base de Biggs.

Cinco personas resultaron muertas; dos, desaparecidas y, tres, heridas. El avión cayó a unos kilómetros al Norte de El Paso, incendiándiándose. Su capitán, White, declaró que evidentemente, el avión no se incendió al estrellarse ya que diez de sus tripulantes pudieron salir del mismo.—Efe.

AUMENTAN LAS VICTIMAS DEL "CIUDAD DE BUENOS AIRES"

Buenos Aires.—El capitán Kenneth Somers, del mercante "Marmacsurf", permanece incomunicado desde que fué detenido, mientras se realizan investigaciones en torno el choque entre dicho buque, de matrícula norteamericana y el barco fluvial argentino "Ciudad de Buenos Aires".

Mientras tanto se ha anunciado que los restos de dos pasajeros y dos miembros de la tripulación que perecieron ahogados han sido recogidos.

Una lista revisada de las personas desaparecidas, indica que no se sabe nada sobre el paradero de sesenta y nueve pasajeros y veintitrés miembros de la tripulación que figuraban en la lista de pasajeros del "Ciudad de Buenos Aires". Se teme que hayan muerto en total 104 personas.—Efe.

Propaganda ante las elecciones en Alemania

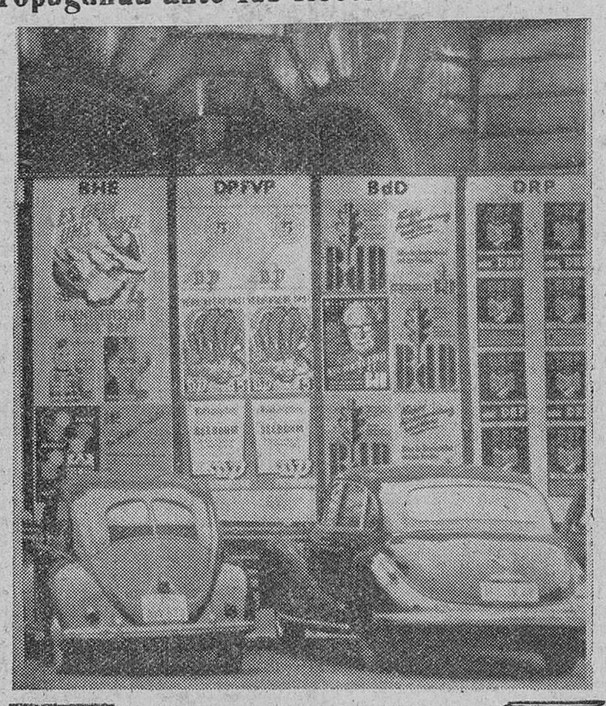

Franefort. — Las ruinas del Teatro de la Opera de Francfort ofrecen este aspecto de escaparate electoral con la propaganda de todos pos partidos políticos alemanes para las elecciones del 15 de Septiembre. — (Foto Cifra)

Entrega al Papa de un libro titulado "Pío XII habla a los españoles" editado por nuestra Embajada en la Santa Sede

Los discursos del Padre Santo han sido recogidos por el periodista burgalés, agregado a dicha Embajada, D. Esteban Fernández Ruiz

Ciudad del Vaticano.—El embajador español en la Santa Sede señor Gomez de Llano, ha presentado al Santo Padre el primer ejemplar del libro titulado "Pío XII a los españoles", que contiene el texto de varios mensajes y discursos que el Papa dirigio a España, por radio, desde 1939.

El libro, que contiene diez y siete mensajes por radio y 44 discursos, ha sido editado por don Esteban Fernández Ruiz, agregado de Prensa de la Embajada en la Santa Sede. El indice ha sido repasado por Monseñor Pascual Galindo, de Madrid.

En el libro estan incluídos los textos de los discursos de S. S. en los que el Papa se refirió a las actividades en todo el Mundo en el campo de la Religión del trabajo misionero por el pueblo español.—Efe.

DOS OBISPOS CATOLICOS, CONFINADOS

Viena.—Dos obispos católicos húngaros han sido confinados en una pequeña ciudad del noreste de Hungría. El vicepresidente de las Oficinas del Estado para Asuntos Religiosos, Imre Miklos, anunció que se había prohibido a los obispos de Veszprem y Vac que realicen sus deberes religiosos, y pretendió que, a pesar de la prohibición, "seguían gozando de libertad".—Efe.

El Ministerio de Agricultura aprueba la clasificación de las vías pecuarias de Villafruela

Madrid. — Por una Orden del Ministerio de Agricultura que hoy publica el «Boletín Oficial del Estado» se aprueba la clasificación de las vías pecuarias del término municiual de Villafruela (Burgos).

Chocan dos traineras frente a las costas de Málaga

En Madrid resultan heridas once personas en accidentes de tráfico

Madrid. — Un herido gravísimo y otros diez de pronóstico grave, o reservado, han resultado en diversos accidentes de tráfico.

El herido gravísimo es Eulogio San José González, de 30 años, vecino de Matapozuelo (Valladolid), que fue arrollado por un autobús del disco 102 de la empresa Municipal de Transportes, en la calle de Raimundo Fernández Villaverde cuando marchaba en compañía de su hermana, que sólo resultó herida leve.

También fue espectacular el accidente que sufrió Teófilo Avilés Rodelfo, conductor de una motocicleta robada, y que, en estado de embriaguez, chocó en la Albufera, con un automóvil y seguidamente agredió al conductor del vehículo. Manuel Llorente, así como a dos guardias de la Policía Armada que acudieron a sofocar la riña. El conductor de la "moto", que tiene antecedentes penales como habitual delincuente, fue detenido y conducido a la comisaría de Vallecas.

CHOQUE DE DOS TRAINERAS EN MALAGA

Estepona (Málaga). — Frente a estas costas chocaron las traineras "Buena Estrella", de 22 toneladas con la denominada "San Gabriel", de Málaga, de 185.

A esta última se le abrió una vía de agua y se hundió a los veinte minutos pero pudó salvarse toda la tripulación formada por 25 hombres, que fueron recogidos por "Bueno Estrella". Los tripulantes de la nave hundida todos de Estepona, no pudieron salvar más que las ropas.—Cifra.

DOS HERIDOS GRAVES EN LA EXPLOSION DE UN BARRENO

Castellón. — En una cantera del término de Jerica, donde preparan adoquines para la pavimentación de carreteras, resultaron gravemente heridos por una inesperada explosión de un barreno, los obreros Joaquín Gil Herrero, de 39 años y su ayudante José Camarero, de 42, que ingresaron en el hospital.

MUERTO POR UN CARRO

Granja de Torrehermosa (Badajoz). — Una yunta enganchada a un carro se espantó por el ruido que hizo un cubo al caer al suelo y las caballerías salieron desmandadas en dirección a Alda de Cuervo.

El carro es propiedad del vecino Salvador Guerra y un hermano suyo de seis años, llamado Ceferino, que jugaba en la calle, trató de sujetar a los animales siendo arrollado por ellos y una rueda del carro le pasó por encima de la cabeza causándole la muerte en el acto.—Cifra.

UN AUTOMOVIL FRANCES SE PRECIPITA POR UN BARRANCO

Granada.—En las proximidades de la Cuesta del Molinillo, en la carretera de Granada a Guadix, entre los pueblos de Huetor de Santillan y Diezma, el automovil matricula francesa 1465 Ch-78, que conducía Guix Altoy, de 24 años, que viajaba en unión de la joven Morhet Geconine, de 23 años, ambos residentes en Paris, cayó por un barranco de unos 50 metros de altura. Acudieron en su auxilio vecinos de los cortijos inmediatos y en un automovil que pasaba por aquel lugar, conducido por don Francisco Cobo del Valle fueron recogidos y trasladados a Granada, ingresando en el Hospital Clínico. Ella sufre fractura, abierta de la pierna derecha y él contusiones en todo el cuerpo.

FARRICIDIO

La Coruña.—Eduardo Rivera Irada, de 37 años, vecino de San Sebastián, dió muerte a su esposa Isabel Mera Golantes, de 30 años, a las once y veinte de la noche de hoy en un bar establecido en la Travesía de Vera de esta capital.—Cifra.

MOTORISTA HERIDO GRAVISIMO

Bilbao. — La motocicleta BI-170, conducida por José García Ullende de 17 años, natural de Santander y vecino de Deusto, chocó con un camión conducido por Joaquín Alvarez Martínez, natural de Oviedo y vecino de Bilbao. El joven motorista ha resultado con la fractura de la boveda y la base del cráneo y fracturas abiertas de la rodilla, de la tibia y del perone izquierdo, y fuerte shock traumático. El pronóstico es gravísimo.—Cifra.

Gran expectación ante el festival a beneficio del Asilo de Hermanitas

Está a punto de ultimarse el cartel y siguen llegando regalos y donativos

A medida que se acerca la fecha en que ha de celebrarse el tradicional festejo taurino organizado por la Asociación de la Prensa y DIARIO DE BURGOS, bajo el patrocinio de la Caja de Ahorros del Círculo Católico de Obreros, a beneficio del Asilo de Ancianos Desamparados.

Siguen llegando regalos y donativos, como viene sucediendo todos los años. Así, don Timoteo Martínez Mata y señora nos han remitido 300 pesetas y, en cuanto a regalos, hemos recibido un precioso juego de petaca y billetero, en piel de Ubrique, donado por la Cámara de Comercio e Industria y un corte de americana sport, de Hijos de Riu, S. L.

Por lo demás, está a punto de ultimarse el cartel del festejo. En nuestra próxima edición, seguramente, podrá hacerse ya público, pues las gestiones se efectúan incansablemente.

Así, pues, un poco de calma. Y a disponerse todos a colaborar en el gran festival del domingo próximo a beneficio del Asilo de Hermanitas.

"Los partidos comunistas están llamados a fracasar" dice el novelista Howard Fast que recientemente rompió con el Kremlin

Próxima boda de la joven novelista francesa Françoís Sagan con un empleado de la editorial "Hachette"

Nueva York. — El novelista Howard Fast, que recientemente rompió con el partido comunista, después de trece años, de adhesión constante al partido, ha manifestado a un periodista de la United Press que «vió con disgusto y horror» la intervención rusa en Hungría. Fast agregó que se sintió mucho más herido y enojado todavía al ver la actitud que adoptaba el partido comunista norteamericano ante tal acción disculpando el uso de los soldados soviéticos para acabar con los intentos de libertad de los jovenes patriotas húngaros.

Howard Fast, ganador del premio «Stalin», de la paz, afirmó que los partidos comunistas del Mundo están llamados a fracasar. Añadió también que la única razón por la que un hombre en los Estados Unidos se uniría al partido comunista era el hambre, «un hambre tal, que le impidiera razonar y le hiciera saltar por encima de todos los principios de la moral».

Las declaraciones del novelista norteamericano aparecen en la revista «Prospectus», bajo el título: «El escritor y el comisario. Mi rompimiento con el stalinismo».—Efe.

FRANCOIS SAGAN VA A CASARSE

Niza (Francia). — La autora francesa, Fracois Sagan, ha anunciado hoy que contraerá matrimonio con un parisién de cuarenta años, Guy Schiller Mc., que trabaja en la Editorial Hachette. La boda se celebrará este invierno. La joven escritora, considerada como una de las más cotizadas autoras francesas, que cuenta 22 años de edad, no confirmó los informes según los cuales su última obra «En un mes, en un año» estará dedicada a su futuro marido. La autora de «Bonjour tristess» y «Un certain sourire», de la que se dice es símbolo de la juventud francesa de postguerra, se encuentra todavía recuperándose de un accidente automovilístico que sufrió el pasado 14 de Abril.

Al parecer, Fracois Sagan, plantea en una de sus últimas novelas el problema de que una mujer de 18 años debe contraer matrimonio con un hombre de cuarenta.

La joven autora manifestó que su novio se encuentra en Kenia, en un safari, pero que regresará en breve. Ella había pensado acompañarle pero no pudo a causa de su accidente.

«La ceremonia —ha manifestado la autora— se celebrará en la intimidad y fuera de París».

«Bonjour tristesse» obra escrita por la Sagan cuando tenía 18 años y que provocó toda una tormenta literaria a su alrededor, está siendo filmada en la Riviera.—Efe.

Más noticias de Europa

(Viene de primera pág.)

tas y la policía, que intentó dispersar a los manifestantes, que seguían cantando himnos y dando gritos y vítores a Mussolini. No se hicieron detenciones.—Efe.

TERMINA LA HUELGA DEL TRANSPORTE EN ITALIA

Roma. — Terminada la huelga de 24 horas declaradas por los empleados del transporte público, los servicios de autobuses y tranvías han sido reanudados hoy.—Efe.

NOMBRAMIENTO PARA KAGANOVICH

Londres. — El ex-primer vicejefe de Gobierno ruso, Lazar M. Kaganovich ha sido designado para dirigir una fábrica de cemento, situada en una pequeña localidad en los montes Urales, a unos mil quinientos kilómetros de Moscú, han revelado hoy fuentes generalmente bien informadas.

Kaganovich, uno de los componentes del "trío Molotof", caído en desgracia, dirigirá la fábrica de Asbest, donde miles de ex-prisioneros alemanes de guerra trabajaron hasta 1955.

El cuñado de Stalin ha sido el último de los dirigentes soviéticos últimamente purgados en recibir órdenes para que desapareciera de la capital soviética.

Ayer, el Presidium del Soviet Supremo anunció el nombramiento de Molotof como embajador ruso en Mongolia, y el de Malenkof como director de una central de energía eléctrica, en Kazajstan, a unos tres mil kilómetros de Moscú, cerca de Siberia.

Fuentes bien informadas aseguran que Kaganovich y Molotof se encuentran todavía en la capital rusa.

El ex-ministro de Asuntos Exteriores, Chepilof, purgado también cuando el "trío Molotof", se encuentra, según informes recibidos hospitalizado en Moscú.

Malaca se convirtió ayer en nuevo Estado soberano

(Viene de primera pág.)

disticas para que envien corresponsales a la China comunista. El portavoz del Departamento, Lincol White, dijo que dichas organizaciones eran la "North American Newspaper Alliance" y el "Well Street Journal". Con ellas, el número de agencias, diarios y emisoras de radio autorizadas a enviar enviados especiales a China asciende a 26, algunos de los cuales se encuentran ya en Hong Kong, en espera de la concesión del permiso de entrada por parte de las autoridades rojas.—Efe.

ACUERDO FRANCO-MARROQUI

Rabat.—Fuentes gubernamentales afirman que Francia y Marruecos han concluido un acuerdo sobre los derechos y deberes de los trescientos mil franceses residentes en el antiguo protectorado. El ministro marroquí de Justicia, Ben Yellun, anunció que se trasladará a París a principios de la próxima semana para firmar el acuerdo.

Ben Yellum ha sido el jefe de la delegación de Marruecos que ha negociado en París sobre el tema de los residentes franceses en el reino.—Efe.

MULEY HASSAN SE ENTREVISTA CON EL JEFE DEL GOBIERNO FRANCES

Rabat.—Se anuncia que el príncipe heredero de Marruecos, Muley Hassán, que se ha entrevistado con el jefe del Gobierno francés y los encargados de Negocios marroquí y tunecino para tratar de las negociaciones franco-marroquíes continúan en la capital francesa hasta el lunes próximo. Luego marchará a Inglaterra.

SANGRIENTA BATALLA EN ARGELIA

Argel. — Las tropas francesas han dado muerte a sesenta y tres rebeldes argelinos en una de las mayores batallas que se han producido en Argelia durante las últimas semanas, según han anunciado hoy las autoridades fran-

La cruenta batalla se produjo la pasada noche cerca de El Hantara, a unos 150 kilómetros al Suroeste de Constantina, en las montañas de Aures, precisamente donde se inició la rebelión hace 34 años.

Los franceses capturaron prisioneros a siete rebeldes y cogieron cuarenta y seis fusiles. No se han revelado otros detalles, por ahora.

Por otro lado, las autoridades francesas informan que cinco de sus soldados resultaron muertos, la pasada noche, como consecuencia de una emboscada, cerca de Michelet, unos 115 kilómetros al Este de Argel, en las montañas de la gran Kabilia.—Efe.

PIDEN AUMENTO DE LA AYUDA AMERICANA

Beirut (Líbano). — Los dirigentes de Oriente Medio han solicitado un aumento de ayuda norteamericana para los países comprendidos en el pacto de Bagdad y la doctrina Eisenhower, según comunican fuentes informadas.

Dichas fuentes añaden que funcionarios turcos y árabes advirtieron al enviado especial norteamericano, Ley Henderson de que no hiciera concesiones a Siria.

Fuertes tormentas en varias provincias

(Viene de primera página)

cante, Valaoloche, Villastar y otros pueblos ribereños han sufrido daños de mucha consideración. Las aguas cubren totalmente los patatares, maizales, plantaciones de judías y de alfalfa.

En esta capital se produjo un gran socavón en la ronda del 18 de Julio y parte de la población se ha visto privada del suministro de agua potable. La Guardia Civil aviso por teléfono a todos los pueblos de la Ribera para que pudieran estar prevenidos del peligro de las inundaciones.

EN MANZANARES

Manzanares (Ciudad Real).—Esta tarde descargo una tormenta de agua acompañada de granizo, durante curenta minutos. Se formaron verdaderas riadas y se anegaron numerosas casas de los barrios bajos. Se recogieron 25 litros de agua por metro cuadrado. Las precipitaciones han venido muy oportunas para el campo. El tiempo ha refrescado bastante.—Cifra.

Imponente tromba de agua sobre Guadalajara

Las aguas inundaron el cementerio de un pueblo

Guadalajara. — A última hora de la tarde una gran tromba de agua, acompañada de aparato eléctrico, ha caído sobre la ciudad y numerosos pueblos de la provincia. En varias calles se ha hecho necesaria la intervención del servicio de bomberos por haber quedado inundadas. Numerosos árboles han sido arrancados.

En el pueblo de Chiloeches se han inundado varias calles, habiendo alcanzado en las mismas el agua un nivel de metro y medio. En este pueblo, a causa de las inundaciones, ha tenido que ser suspendido un entierro, por hallarse anegado el cementerio, y la planta baja de la casa mortuoria. El cadáver tuvo que ser subido al piso superior.

En el kilómetro 50 de la carretera de Madrid a Barcelona, se ha observado el fenómeno curioso de una lluvia de ranas, arrastradas por una de las muchas trombas formadas por la tormenta en las márgenes del río Henares.—Efe.

INFORMACION NACIONAL

(Viene de primera pág.)

lido con destino a Cádiz los nuevos destructores "Lepanto" y "Almirante Ferrándiz", recientemente entregados por los norteamericanos para la Marina española. Desde Cádiz seguirán a Cartagena, donde quedarán de base.

GRUPO DE JOVENES MARROQUIES EN CORDOBA

Córdoba.—Llegó a esta ciudad un grupo de muchachos y muchachas pertenecientes a las Juntas Juveniles de Mohamed V. Vienen al mando de Ben Musa y han recorrido ya varias ciudades españolas. En su visita a Córdoba les acompañó un jefe de centuria del Frente de Juventudes. El alcalde, señor Cruz Conde, al recibirles, les hizo un donativo en metálico para ayuda de su viaje. Los expedicionarios se muestran encantados de la generosidad y hospitalidad del pueblo español.

"PESCA" DE UN GAMO

Blanes (Gerona).—Unos pescadores quedaron sorprendidos cuando vieron que un gamo nadaba desesperadamente intentando ganar la playa. El animal pudo ser capturado después de muchas dificultades. Resultó proceder del Montseny en cuyos bosques se dejaron recientemente en libertad varios ejemplares de la especie y se supone que llegó hasta Blanes siguiendo el curso del río Tordera.—Cifra.

EL NUEVO AERODROMO DE LA CORUÑA

La Coruña.—Han quedado casi totalmente terminados los trabajos de explotación de las obras de construcción del aeródromo de Alvedro, situado a cuatro kilómetros del casco de la capital y que constituye una de las máximas aspiraciones de La Coruña.

Desde Barcelona se captan programas de televisión de Inglaterra, Alemania Rusia y otros países

Barcelona. — Han sido captados estos últimos días en Barcelona programa de televisión de Inglaterra, Dinamarca, Alemania occidental, Checoslovaquia, Polonia y Rusia por el ingeniero señor Pascucci y por el señor Gracia, según una revista que se publica en la Ciudad Condal.

La circunstancia que ha permitido desbordar el horizonte óptico de la televisión —dice la mencionada Revista—, es la propagación ionosférica que junto con la troposférica, ha abierto nuevos cauces a las frecuencias muy elevadas coincidiendo con el período álgido de las manchas solares, lo que ha hecho posible este extraordinario hecho ya que como se sabe el radio de acción de la televisión es justamente el horizonte óptico de la antena emisora.

Estas circunstancias favorables para captar emisiones de televisión, de países muy alejados ha venido a crear un nuevo aliciente a los radioaficionados que tenían que contentarse con la busca de voces lejanas, que ahora se dedican a rastrear emisoras de TV, no obstante las condiciones para que pueda ser posible la captación de imágenes que no es siempre favorable.

OTRA PRUEBA ATOMICA EN NEVADA

Terrenos de pruebas atómicas de Nevada. — Los científicos de la Comisión de Energía Atómica de los Estados Unidos han provocado la explosión de un ingenio atómico que ha sido el segundo en cuanto a potencia de la actual serie de pruebas de verano. Se temió, en el último momento, que hubiera de suspenderse el experimento como consecuencia de las desfavorables condiciones atmosféricas.

El ingenio atómico probado hoy produjo una inmensa nube atómica que se elevó a una altura de unos ocho mil metros, mientras que el reflejo luminoso de la explosión era visible a muchos kilómetros de distancia.—Efe.

Nuevos choques armados entre rebeldes cubanos y las fuerzas del ejército

La Habana. — Un portavoz del Ejército cubano ha informado que nuevos choques armados entre fuerzas del Gobierno y los elementos rebeldes de Fidel Castro, se registran en las regiones montañosas del Este de Cuba.

Al parecer, los rebeldes se disponen a establecer el llamado «Gobierno de la república en armas», que estará presidido —según se informa— por Felipe Pazos, un ex alto ejecutivo bancario.

Mientras tanto un breve comunicado gubernamental señala que seis rebeldes han sido muertos y un número no determinado, heridos, en seis escaramuzas registradas en la provincia de Oriente.—Efe.

Moscú dice que proyecta lanzar satélites artificiales con animales e, incluso, hombres

Londres. — Radio Moscú ha informado que los científicos rusos plantean lanzar al espacio satélites artificiales «con animales a bordo, y, si es posible, con personas también», durante el Año Geofísico Internacional.

La emisora mocovita reveló también que los satélites artificiales pueden conseguir energía del sol para hacer funcionar los aparatos de transmisión y medidas que llevarán en su interiores.—Efe.

Espera Francia que el desierto de Sahara, para 1960, producirá diez millones de toneladas de petróleo

París. — El ministro francés para el Sahara, Lejeune, ha declarado que el desierto producirá diez millones de toneladas de petróleo en 1960 con cuya cantidad quedarán cubiertas en parte las necesidades francesas, ya que supone la tercera parte del consumo petrolífero del país. Señaló también que los trabajos de investigación y explotación que se llevan a cabo en el desierto dan buenos resultados y que para 1958 un millón de toneladas de petróleo puedan ser enviadas a las refinerías francesas.—Efe.

Nuestros teléfono: 1280 y 2015

Para obtener la perfecta impresión de MEMORIAS, FOLLETOS, CATALOGOS, REVISTAS Y LIBROS encargue su edición a Talleres Gráficos "DIARIO DE BURGOS"

Haga su encargo en Talleres Gráficos "DIARIO DE BURGOS" TARJETAS DE VISITA, CARTAS TIMBRADAS, SALUDAS, INVITACIONES, ETC.

HUMOR AJENO

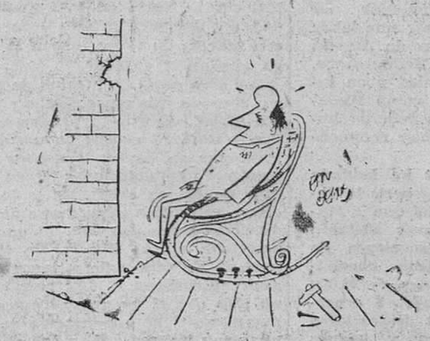

Sin palabras.

Cualquier motivo es bueno para entrar en conversación.

(Servicio Mirospa)

M.E.C.D. 2017

LOS DEPORTES en Diario de Burgos

El campeón del Mundo, René Ben Chemoul lucha hoy en Burgos con Henry Plata

Otros tres combates de "catch" con la presentación del burgalés "El Turco" en el campo profesional

Ya en la antesala de la temporada oficial de fútbol, como uno de los últimos festejos deportivos de la campaña veraniega, nos llega la velada de lucha libre que se celebrará esta tarde en la plaza de toros y que no puede negarse ha suscitado extraordinaria expectación.

Veíamos ayer cómo los cuatro combates de que consta la velada reúnen alicientes sobrados para llevar numeroso público al coso de los Vadillos, máxime si se tiene en cuenta que los precios son auténticamente populares. desde cinco pesetas para los militares sin graduación a diez, localidad general de tendido. Hay que convenir que los precios son harto módicos y ésta es otra garantía del éxito de concurrencia que se presiente.

Abrirá la reunión el combate que sirve de presentación de un luchador burgalés en el campo profesional. Trátase de "El Turco", quien recibirá este espaldarazo, siempre solemne, en combate con el madrileño Maruny. A continuación se brinda una pelea que ha entusiasmado al público burgalés en otras dos ocasiones, pues comprende una nueva revancha del finísimo estilista Fuertes ante el más contundente Tony Martín. Si éste triunfó en la última ocasión no puede negarse que las simpatías de la afición están del lado de Fuertes, quien se ha constituído en una especie de ídolo de los burgaleses. Por consiguiente la revancha habrá de apasionar nuevamente a los espectadores, pues el grado de rivalidad existente entre ambos contendientes les obligará a luchar duramente y sin cuartel.

En la categoría de los semipesados habrá todo un "plato fuerte", como es la lucha contra el violento y famoso Saludes ante el mallorquín Guillén, de escuela totalmente distinta al anterior. Del contraste de dos estilos antagónicos saldrá una gran pelea y el pronóstico es incierto, porque la dureza de Saludes bien puede ser superada por la brillante esgrima del mallorquín Guillén, uno de los nuevos y más calificados valores actuales del "catch".

Por último el combate que por sí solo justificaría la velada. Por vez primera en Burgos hace su presentación un campeón mundial, como es René Ben Chemoul. Para darle la réplica había que pensar en un "catcher" de probada categoría y se ha contratado a Henry Plata, quien con su depurado e inimitable estilo de gran gladiador, entusiasmó a los espectadores en su pelea con el campeón francés Gastel, pese a la mayor envergadura de éste. Frente a René Ben Chemoul, luchador de características muy similares a las de Henry Plata, tiene realizadas peleas asombrosas, que han levantado los más encendidos comentarios en Madrid y Barcelona.

Con un evidente esfuerzo económico el combate ha podido ser montado en Burgos y no cabe duda que a ese sacrificio de los organizadores corresponderá el público burgalés con su asistencia. Digamos, por último, que la velada dará comienzo a las cinco de la tarde y que las localidades comenzarán a expenderse desde por la mañana en la taquilla de la Plaza de Santo Domingo de Guzmán.

LUCHA LIBRE

HOY, DIA 1, en la

PLAZA DE TOROS

CINCO EN PUNTO DE LA TARDE

4 formidables combates 4

EXTRAORDINARIA REUNION DE CATCH

1.º Pesos libres

EL TURCO de Burgos contra **MARUNY** de Madrid

2.º Pesos ligeros

TONNI MARTIN El Turbulento contra **FUERTES** Gran estilista

3.º Pesos semi-pesados

SALUDES El Tigre Catalán contra **GUILLEN** Estilista mallorquín

4.º Pesos libres — EL COMBATE DEL AÑO

RENE BEN CHEMOUL - HENRI PLATA

Campeón mundial Semi-pesados — La maravilla española

PRECIO DE LAS LOCALIDADES

Sillas de ring ..... 25 Pts.
Barreras y contrabarreras 15 "
Resto de la Plaza ..... 10 "

MUJERES, NIÑOS y MILITARES sin graduación **5 pesetas**

HABLA TRINCHANT

Doce jugadores ha cedido el Real Madrid al Plus Ultra

"Aspiramos a clasificarnos entre los favoritos"

"Se hace un fútbol mucho más depurado en nuestro grupo"

La magnífica campaña del Plus Ultra, con merecido ascenso a Segunda División, ha tenido también un premio en la persona de su entrenador, Francisco Trinchant, al otorgarle la Federación Castellana de Fútbol la Medalla al Mérito de Fútbol en Castilla. Justo galardón a un ex jugador y entrenador, netamente madrileño, durante diecisiete años en un mismo club, cuyo historial futbolístico nos lo cuenta así, de «entrada», el mismo galardonado: «Como jugador federado comencé en la Ferroviaria Madrileña el año 1934, para pasar después al Carabanchel. Terminada nuestra guerra de Liberación jugué en el Pardiñas, pasando la temporada 1943 al Plus Ultra, donde jugué hasta el año 1948, siguiendo como entrenador hasta la fecha».

—¿Esperabas el premio de la Federación?

—No. Porque ex-jugador y entrenador madrileño no creo sea yo sólo.

—¿Impresión que te produjo la concesión?

—La que te puedes imaginar, al considerarlo yo premio inolvidable a una actuación de jugador puramente aficionado y sin ninguna expulsión de los campos de juego.

—Se decía que en la próxima temporada cambiarías de aires. ¿Hubo algún «intento»?

—Sí. Fueron dos clubs levantinos los que solicitaron mis servicios al terminar la temporada.

—¿Fueron?

—El Alicante y el Elda.

—¿Negativa?

—Cerrada desde un principio, aunque las condiciones eran tentadoras.

—¿Causas del «no»?

—El pertenecer a la empresa «aseguradora» y por afecto al club, en donde llevo tantos años. Esto no es fácil olvidarlo y mucho menos cuando se está contento con los jugadores y directiva, que sabe calibrar en toda su valía mi sacrificio económico, continuando siendo «plusultrista».

—¿Difícil la «papeleta» de entrenador?

—Ardua y difícil por lo complejo y lo que «empuja» actualmente el fútbol. Antes, los éxitos o los fracasos de un equipo se atribuía en un ochenta por ciento a los jugadores. Hoy, los fracasos sólo se achacan al entrenador, en la misma o mayor proporción.

—¿Cómo ves tú la labor del entrenador en los fracasos y en los éxitos del equipo?

—Creo firmemente que el entrenador no es definitivo en una y otra cosa. No quiero restar importancia a la misión de los preparadores y sí circunscribirla a su justo medio. Creo que, en primer término, debe ser potestativo del entrenador dar seriedad caballerosa al equipo, comprendiendo con ello la armonía del propio conjunto, el respeto de todos los que componen éste a los adversarios y público, por ser éste soberano, y, con razón o sin razón, los que viven de él tienen la obligación de aguantar deportivamente sus críticas. También se debe inculcar a los jugadores el sentido de la responsabilidad e imbuirles la fe necesaria para ganar los partidos, por muy difíciles que parezcan. La voluntad que esa fe imprime puede ser causa de muchos triunfos insospechados. El prepador que lo consigue, creo, ha conseguido la base principal para los triunfos.

—¿Importancia de la preparación?

—Muchísima. Al someter a una preparación física adecuada a sus jugadores y que el esfuerzo se dosifique y se aúne en la lucha.

—¿Cómo ves la importancia en la adopción del sistema y planteamiento de los encuentros?

—El patrón a elegir se supedita a la calidad del contrario y a lo que mejor cuadre o resulte más idóneo con los elementos con que se cuento, dejando un amplio margen al sentido común del jugador, que no debe convertirse en completo autómata. La improvisación y temperamento del jugador español, que tantos éxitos alcanzó, debe ser aprovechada debidamente.

—¿Piezas fundamentales del equipo?

—Lo fueron, y debe serlo siempre, los interiores. Cuando un equipo cuente con dos hombres capaces de batallar en ese puesto durante los noventa minutos de juego, serán mínimos los agobios que pase el conjunto medianamente formado.

—El Plus Ultra está bien calificado como club que cuida la cantera. ¿Habéis sacado buen fruto?

—Muchísimo. En la memoria de todos está la gran cantidad de jugadores que han salido de nuestros juveniles, bien dirigidos por su preparador, José Gil, que están actuando en categoría nacional y los que con nosotros están jugando y actuarán este año, por pasar de la edad de juveniles.

—¿Cómo ves para tu equipo la próxima competición?

—Principalmente, en el Segundo Grupo será difícil destacar con amplitud. Hay equipos fuertes y creo se juega un fútbol más depurado, que en el grupo Norte.

—¿Qué equipos ves como favoritos?

—Por lo que han «cogido», el Córdoba y el Betis parece ser serán los más «huesos», sin olvidar al Málaga, Jerez, Hércules, Levante, Murcia y..., si me apuras un poco, todos los que componen el grupo pueden aspirar al ascenso.

—Bien, todos muy buenos. Pero ¿aspiraciones del Plus Ultra?

—Estar entre los equipos favoritos para el ascenso o, por lo menos, mantenernos sin inquietudes en la clasificación a lo largo del torneo.

—¿Qué jugadores plusultristas del ascenso se quedan este año?

—Hasta ahora han firmado Román, Carrasco, Jurado, Plaza, Obregón, Campos, Víctor, Santamaría, Díaz y Poyan.

—¿Préstamo eficaz del Madrid?

—Bastante y bueno, como señala las siguientes cesiones de Vesa, Alvarez, Carrasco, Montiano, Súter, Gento II, Fernández (procedente del Caudal), Joselín, Paz, Poncela, Casado y Cela.

—¿Con tales elementos, ¿no crees que te va a ser difícil la formación del equipo?

—Desde luego. Porque todos tienen calidad para jugar la Liga.

—¿A jugar en Chamartín o en la Ciudad Lineal?

—Serán más los que se celebrarán en Chamartín que en nuestro campo.

—Los sábados por la tarde y, mientras el tiempo lo permita, se jugará de noche.

—Y para desengrasar tienes buena salida, señor entrenador...

—Nada menos que en Sevilla frente al Betis...

Pues hala, a ganar al favorito...

LA TORRE

Comienzan los Juegos Universitarios de París

El equipo español de baloncesto perdió por 54 - 37

París.—Los Juegos Universitarios de París, se han inaugurado hoy con participantes de treinta países. La primera competición consiste en partidos eliminatorios de baloncesto y balón-volea.

Los trece equipos que participan en el torneo de baloncesto han sido divididos en cuatro grupos de los cuales los clasificados en los dos primeros lugares de cada grupo pasarán a la siguiente fase eliminatoria.

El grupo A) incluye a Hungría, Checoslovaquia y Líbano; el "B" a Italia, Bulgaria e Israel; el "C", a Polonia, China comunista y Alemania occidental y el "D" a Francia, Brasil, Irán y España.

Los once equipos que intervienen en la competición de balón-volea han sido divididos a su vez en tres grupos en los cuales también los dos primeros clasificados pasarán a las finales. El grupo "A" está formado por Checoslovaquia, Bulgaria, Brasil y el Irán; el "B", por Rumania, Francia y Portugal y el "C" por Rusia, Polonia, Bélgica y Líbano.

Los seis equipos femeninos de balón-volea que participan en este torneo comienzan directamente por la fase final. En esta competición intervienen España, Polonia, Luxemburgo, Checoslovaquia, Rumania y Líbano.

LOS PRIMEROS ENCUENTROS

París.—El partido de baloncesto entre España y Francia, ganado por los franceses por 54-37, fue presenciado por más de 1.500 aficionados entre los que figuraban muchos españoles.

El juego desarrollado por ambos equipos fue de gran calidad.

En otros partidos se registraron estos resultados:

China roja, 66; Alemania occidental, 42 (28-17).

Bulgaria, 53; Israel, 37 (24-20).

En la competición de balón-volea, se dieron los siguientes resultados:

Rumania vence a Portugal por 15-2, 15-7, 15-11.

Checoslovaquia vence a Brasil por 15-11, 15-11, 15-13.

Rusia vence a Bélgica por 15-3, 15-1, 15-3.—Alfil.

Para el presidente del Astorga Salamanca, Burgos y Cacereño son los equipos favoritos en el XIV grupo de III División

El presidente del Astorga, señor Merino, ha sido interviuvado por un redactor de "Proa", de León, con el que ha sostenido una interesante entrevista a la que pertenecen los siguientes párrafos:

—¿Considera perjudicial el aumento del grupo?

—Desde luego.

—¿Por qué?

—Por los grandes gastos de desplazamiento, ya que hay que tener en cuenta que muchos de los clubs somos modestos y no podemos soportarlos.

—¿Desplazamiento más costoso?

—A Cáceres y Plasencia, dos equipos incluídos por la Federación que van a ser nuestra ruina como la de todos los del grupo.

—¿Jugadores del Astorga?

—Diecisiete.

—¿Suficientes?

—No. Debiéramos de disponer de alguno más. Per, la situación económica no lo permite.

—¿Quiénes cree son favoritos?

—Apunte: Salamanca, Burgos y Cacereño, por este orden.

—¿Principal problema de ustedes?

—El de todos: la cuestión económica. Si ésta está resuelta todo marcha sobre ruedas.

—¿Cómo responde la afición?

—Bien, no hay queja.

—¿Socios?

—Ochocientos.

—¿Entrenador?

Macario, el pundonoroso jugador que fue de la Cultural.

—¿Escollos?

—Muchos, pero debemos hacerle frente con decisión y valentía.

—¿Tiene dificultades el fútbol en Astorga?

—Ninguna. Todos estamos compentrados. Con voluntad y contando con la ayuda de todos los astorganos venceremos cualquir dificultad que surja.

Hoy, concluye la Vuelta a Palencia

León. — El corredor Ponte, de Santander, ha sido el vencedor de la novena etapa de la Vuelta Ciclista a Palencia entre Gueldo y León de 130 kilómetros se clasificaron 56 corredores de los 69 que tomaron la salida en Palencia.

Ponte invirtió en la etapa tres horas 33 minutos y 35 segundos. En el mismo tiempo entraron tras él Antonio Mosele, de Baracaldo; Esteban Martín de la Villa (líder de la montaña), y Angel Gómez, de Baracaldo.

Un segundo después entró Antonio Polo, de Palencia, y dos segundos después un pelotón de catorce corredores más, seguido a otros dos segundos de otro pelotón encabezado por Antonio Mora que continua el primero en la clasificación general.

Mañana se correra la última etapa entre León y Palencia.

CAPO DIRIGIRA UN POTENTE EQUIPO EN LA VUELTA A CATALUNA

Palma de Mallorca. — El excampeón de España de Ciclismo, Bernardo Capó, que en las pasadas temporadas logró muchos éxitos como director técnico de equipos ha aceptado la dirección en la próxima Vuelta a Cataluña del equipo integrado por Bahamontes, Massip, Bibiloni, Ferraz, Beltrán, Mateo, Utset, Campillo, Marigil, Mateo, Suarez y Pacheco.

Capó manifestó al corresponsal de Alfil que el equipo que va a dirigir es el más potente, pero que habrá que tener en cuenta a los ases extranjeros, pocos en número pero de mucha clase. El director técnico mallorquín tiene mucha confianza en Bahamontes, al que considera el mejor corredor español del momento para la Vuelta a Cataluña.—Alfil.

Federación Norte de Lucha

Entrenamiento

Mañana, lunes, darán comienzo en el Gimnasio Escuela, los entrenamientos oficiales para todos los luchadores aficionados que lo deseen. Comenzarán a partir de las nueve menos cuarto de la noche, siendo dirigidos por un preparador oficial de Grecorromana.

Esta Federación vería con agrado que a dichos entrenamientos acudiese el mayor número posible de participantes, ya que en breve comenzará un torneo regional para esta clase de luchadores.

El combinado madrileño venció (2-1) al Barcelona en el "partido de la amistad"

Triunfo del Sevilla sobre el Belenenses

Madrid. — Por dos tantos a uno, el combinado madrileño ha vencido al C. F. Barcelona, en el partido de la amistad. La afición madrileña respondió a la expectación despertada por el encuentro por lo que el estadio Bernabeu registró una entrada superior a las cien mil personas. El primer tiempo era favorable al Barcelona, por 1-0.

Ha sido un partido simpático, entretenido y de gran juego, superior en cuanto al Barcelona, naturalmente más conjuntado que el cuadro madrileño, pese que éste estuviera formado a base de jugadores del Real Madrid.

Ha arbitrado, cordialmente y sin dificultades, el colegiado señor Marrón.

Los equipos alinearon los siguientes jugadores:

Barcelona. — Ramallets· Olivella, Brugue, Segarra (Gracia); Verges, Gensana (Rivelles); Basora, Villaverde, Martínez, Suárez (Sampedro) y Tejada.

Combinado. — Domínguez (Alonso); Alvarez (Atienza); Santamaría (Marquitos), Lesmes; Santisteban (Muñoz), Zárraga (Santisteban); Miguel, Kopa (Marsal), Di Stéfano, Lugo (Rial) y Marsal y Gento.

Como el resultado de los dos tiempos indica, el partido ha tenido dos fases distintas, aunque en ambas haya predominado el mejor fútbol barcelonista. En el primero, la iniciativa fue siempre catalana y en el segundo, el combinado funcionó mejor.

A los nueve minutos del partido, una salida en falso de Domínguez permite a Martínez conseguir el único gol barcelonista. No es achacable el fallo al meta madridista, pues se vió desamparado por su defensa en la jugada y fue el oportunismo y la excelente visión de la jugada por parte de Martínez lo que culminó el tanto.

En el minuto 23, Lugo es sustituído por Marsal, lo que no mejora el juego aunque si da mayor agresividad a la delantera combinada. Sus ataques son, aunque más frecuentes, tan inefectivos coma antes. Con el resultado de 1-0 a favor del Barcelona termina el primer tiempo.

Hay sustituciones en los dos equipis al comenzar la segunda mitad. Las efectuadas en el Barcelona, no alteran ni el ritmo ni el juego del equipo, mientras sí se hacen notar las llevadas a cabo en el combinado, sobre todo la inclusión de Rial, que a los 16 minutos consigue el empate en una inteligente jugada que tuvo por origen un despeje largo de la defensa madrileña, y a los 20 minutos, en una escapada fulminante por la izquierda logra el segundo tanto madrileño en pleno dominio barcelonista. Uno y otro equipo pierden buenas ocasiones de aumentar el tanteo y a Villaverde se le invalida un gol, justamente, por fuera de juego anterior a su consecución, finalizando el partido no sin que antes sonara la más fuerte ovación al Barcelona cuando un jugador de este equipo echó la pelota fuera de banda porque Kopa —que se retiró entonces y fue sustituído uor Marsal— estaba en el suelo afectado, al parecer, por un calambre.

Todo destacó, incluso la aparición de los equipos, encabezados por banderas y trajes regionales. Pero es justo resaltar la labor de Basora, Martínez y los medios volantes, en el Barcelona, y de Miguel, Gento y Di Stéfano en el Madrid.

VICTORIA DEL SEVILLA

Cádiz. — Con el encuentro Sevilla-Belenenses ha dado comienzo el tercer torneo para el trofeo Ramón de Carranza, en el Estadio municipal.

El primer cuarto de hora es de tanteo por ambas partes. El juego es de escasa calidad y ambos guardametas realizan buenas paradas, si bien el equipo lusitano tiene alguna mayor movilidad. Con empate a cero termina el primer tiempo.

En el segundo tiempo a los siete minutos un fallo de Campanal da ocasión a Suárez para marcar el primer tanto de su equipo. A los 22 minutos un fallo de Ignacio lo aprovecha Pepillo para lograr el empate. A los 26, a la salida de un córner, Arza consigue el segundo gol y cuando faltaban escasos segundos para terminar Vicente consigue el empate.

A los dos minutos de la prórroga, Matateu sacó una falta que remató Ignacio que consiguió el tercer gol de los lusitanos. En la segunda parte, Arza saca un córner y remata Campanal apuntándose el tercero para su equipo. A los nueve minutos, Ramoní, en jugada magnífica y personal consigue el cuarto tanto y por consiguiente la victoria para el Sevilla.—Alfil.

Concluyen los campeonatos nacionales de boxeo, para aficionados

Por equipos venció el de Castilla

Madrid.—En la plaza de toros de las Ventas, ante unas 15.000 personas, se han celebrado los combates finales de los campeonatos de España, aficionados. Los resultados fueron los siguientes:

Moscas: Gómez, del Centro, vence por puntos a Escudero, de Madrid.

Gallos: Calderín, de Canarias, vence por puntos a Otero, de Vizcaya.

Plumas: Lafuente vence a Suárez, de Guipúzcoa, por descalificación en el quinto asalto.

Ligeros: Del Río, del Centro, vence por puntos a Suárez, de Canarias.

Mediano - Ligeros: Casal, de Vizcaya, vence por puntos a Ezquerra, del Centro.

Superligeros: Ungidos, de Cantabria, vence por puntos a Martín, del Centro.

Intermedios: El combate entre Pérez Tomé, de Guipúzcoa, y Ruiz, de Málaga, fué juzgado por el colegiado del Centro, señor Risoto, sin decisión, por descalificación de los dos boxeadores ante sus irregularidades. Por lo tanto, este título queda vacante.

Pesos medios: Ortega, del Centro, en los medios, vence sin pelear, por incomparecencia de su contrario Bermúdez, de Cataluña, que se encuentra enfermo. Fuera de programa, Ortega hizo un combate contra el gaditano Fernández, al que venció en el segundo asalto por superioridad manifiesta.

Pesos semipesados: Souza, de Asturias, vence por puntos, Guillen, Alicante.

Pesados: García, de Cataluña, vence por puntos a Martín, de Huelva.

Al final de los combates, el señor Serrano de Pablos, jefe del departamento de Federaciones de la Delegación Nacional de Educación Física y Deportes, hizo entrega, en nombre del delegado nacional, señor Elola, de la Copa de Su Excelencia el Generalísimo, el capitán del equipo de Castilla, que se ha proclamado campeón, por regiones, en este torneo.

La clasificación, extraoficial, es la siguiente:

1.—Castilla.
2.—Vizcaya.
3.—Cataluña.
4.—Guipúzcoa.
5.—Canarias.
6.—Asturias.
7.—Cantabria.
8.—Alicante.
9.—Levante, Málaga y Huelva.
12.—Aragón y Galicia.
14.—Cádiz y
15.—León y Murcia.—Alfil.

Próximas pruebas ciclistas en Zamora y Alsasua

Para el día 9 ha organizado el Club Ciclista Zamorano, el «V Gran Premio Ferias de Septiembre 1957», prueba que tiene carácter nacional y patrocinada por el Excmo. Ayuntamiento de Zamora.

El recorrido será de 153 kilómetros y los premios de la clasificación general son trece, el primero de ellos de 2.500 pesetas y reloj de pulsera.

Las inscripciones deberán efectuarse antes del día 7, personalmente o por correo o telégrafo, al Club Ciclista Zamorano.

OTRAS DOS INTERESANTES CARRERAS EN ALSASUA

Por otra parte, se celebrarán en Alsasua otras dos interesantes carreras ciclistas con motivo de las fiestas patronales.

El día 16, a las diez, una infantil para jóvenes de la comarca, sobre el itinerario Alsasua, Olazagutía, Alsasua, calle Alzate, Nueva, San Juan, Echarri Aranaz, Alsasua, Cruce de Echegarate, Alsasua. Total, 37 Kms.

Los premios son: 1.º, 200 ptas.; 2.º, 150; 3.º, 100; 4.º, 75; 5.º, 50; 6.º, 25 y 15 pesetas a los 4 restantes.

El día 17, a las nueve, será la XXVIII Prueba Ciclista Alsasua, para cuartas profesionales y aficionados, sobre el itinerario Alsasua, Idiazabal, Segara, Cegama, Otzaurte, Alsasua, Echarri, Aranaz, Alsasua, Cruce de Echegarate, Alsasua, Olazagutia, Alsasua, Cruce de Echegarate, Alsasua. Meta. Total, 100 kilómetros.

Los premios son: 1.º 1.200; 2.º, 1.000; 3.º, 600; 4.º, 400; 5.º, 300; 6.º, 200; 7.º, 150; 8.º, 100; 9.º, 75; 10.º, 50. Y 10 premios más de 30 pesetas.

Casa de Palencia en Burgos

Se pone en conocimiento de los señores socios de esta Casa, que mañana, lunes, y con motivo del PRIMER ANIVERSARIO de su fundación, habrá una misa en la iglesia de San Lesmes, Abad, a las doce horas de su mañana, a continuación y en los locales de la CASA, se dará un "Vino español" a las Autoridades, Sociedades, Peñas Recreativas y asistentes a la misma. Por la tarde, de 7'30 a 10'30, baile de sociedad.

El Burgos, a Logroño

Hoy sale para Logroño, con el fin de jugar un partido amistoso con el equipo titular de la capital riojana, el "once" del Burgos Club de Fútbol.

Lleva Massobrio a Logroño a todos los jugadores fichados y algunos otros que serán probados en el curso del partido para perfilar definitivamente el equipo que defenderá el pabellón albinegro durante la próxima temporada.

¡¡JOVENES!!

Las Banderas Paracaidistas del Ejército de Tierra os esperan.

Emocionante especialidad militar, moderna y atractiva.

Haberes y premios extraordinarios.

Acudid a esta llamada en prueba de vuestra ardiente juventud y convertíos en caballeros del espacio, pertenecientes a la Gloriosa Infantería Española.

Edad de 18 a 23 años.

Inscripciones en este Gobierno Militar, donde seréis informados de cuantos detalles os puedan interesar.

M.E.C.D. 2017

Diario de Burgos

Cada día UNA NOTA curiosa

Un melón que pesa 15 kilos ha sido recolectado en Puente Genil

Puente Genil (Córdoba). — Un melón, de los denominados «escritos», y con un peso de 15 kilos, ha sido recolectado en la huerta de la isla del Obispo, enclavada a orillas del río Genil, propiedad de Manuel Guerrero Saldañas. El citado fruto posee la carne de color rosa, similar a la de las calabazas y su sabor es exquisito. En la citada huerta se crían también sandías de gran tamaño, que serán expuestas en el mercado central, el próximo día 8 de Septiembre, festividad de Nuestra Señora de la Piedad, y donde tradicionalmente, desde tiempo inmemorial se celebra la típica fiesta de la sandía.—Cifra.

Un joven cordobés inventa un revolucionario sistema de grabaciones, sustituyendo los discos de plástico por otros de papel

Concurso de perros ratoneros en Oñate

Puente-Genil.—Ha sido descubierto un nuevo sistema de grabaciones sonoras por el joven José Acosta Acosta, vecino de Castro del Río, con la eficaz colaboración de don José Tejada, de la misma localidad. El invento consiste en que los discos de plástico van a ser sustituidos por un papel que se llamará "fonopapel". Se oyen perfectamente, tienen ventajas económicas, los medios de impresión son mínimos, ocupan poco espacio y las grabaciones son de alta fidelidad. La ejecución del invento ha podido realizarse por la ayuda económica prestada por la Caja de Ahorros de Ronda al señor Acosta.

CONCURSO DE PERROS RATONEROS

Tolosa.—En Oñate lugar donde se celebran los famosos concursos de perros pastores con carácter internacional se están organizando actualmente uno de perros ratoneros.

La competición consistirá en la captura y muerte por los canes de ratas de todas las clases. Estas saldrán de las jaulas en las que previamente se encerrarán y el perro campeón será el que en menos tiempo haya dado muerte a mayor número de roedores. Hay inscritos un buen número de perros.—Cifra.

CAPTURA DE UN PEZ SARDA DE 101 KILOS

Santa Cruz de Tenerife. — En las inmediaciones de la playa de la caleta de Garachico, los hermanos Juan y Domingo Tosco Hernández, que estaban dedicados a las faenas de la pesca, vieron ir hacia su bote a un pez de gran tamaño que embistió a la embarcación. Los hermanos Tosco lograron reducir al animal tras una hora de lucha y con ayuda de otros pescadores. El pez capturado resultó ser una sarda de 101 kilos de peso y dos metros setenta centímetros de longitud con tres filas de agudísimos dientes. Los pescadores sólo pudieron aprovechar unos setenta kilos de carne comestible, pues el resto comprendía las aletas, cabeza, hígados y vísceras internas. La sarda es una especie ferocísima.—Alfil.

PICARÓN, por RUY

—Y ¿cuál es su número de teléfono?

En España se madruga ahora más que nunca

Desayunos a las seis y media de la mañana

¿Ha influído el cine, para los artistas, en la práctica de levantarse temprano?

La intensidad del trabajo, razón fundamental de que actualmente no se trasnoche

Por Fernando CASTAN PALOMAR

El escritor suele adoptar un aire desdeñoso ante la publicidad que insertan los periódicos. Y, sin embargo, la publicidad que insertan los periódicos —aparte de cuanto le suponga hallar en ella el oportuno consejo para que adquiera determinados comprimidos que alivian su salud y para que compre la máquina eléctrica que mejor afeitado le deje— puede serle muy útil en su ejercicio de escribir. Recuerdo que, recién publicada mi biografía de Mariano de Cavia, me preguntaba uno de los actuales maestros de la literatura cómo había conseguido recomponer de modo tan detallista la vida madrileña de fin de siglo. Y se mostró sorprendido cuando le dije que me había servido de mucho, para el menudo conocimiento de aquellas costumbres, el revisar en los periódicos de la época las secciones de anuncios. Después de cuanto le expliqué acerca de la eficacia de estos como documentos propicios a la tarea del escritor, no creo que nunca más, si de nuevo escucha esta versión, dé señales de asombro.

Los anuncios en los periódicos convienen para conocer las costumbres, las pasadas y las presentes, y por ellos me entero, en el verano actual, de que en varias capitales españolas hay cafés o cafeterías que empiezan a servir desayunos a las seis y media de la mañana. Sólo revisando los periódicos de provincias y en ellos sus anuncios, podía yo informarme de que aquí madrugan ahora algunos establecimientos para que el público pueda tomar en lo temprano café con churros. Personalmente, creo que jamás me hubiera enterado de ésto, porque las seis y media de la mañana no es hora que a mí me pille en la calle en ninguna parte. Pero resulta indudable que hay muchísima gente que madruga. Y que antes era sólo una insignificante parte de ésta la que en ciudades populosas, andaba tan presta para comenzar el día.

ESCRITORES Y ARTISTAS FUERON LOS MENOS MADRUGADORES

En España se madruga hoy mucho más que se ha madrugado nunca. Los españoles tuvimos siempre fama de perezosos y, en cambio, de mucho apego al trasnochar, del que se decía que los más dados a esta práctica esperaban en la calle la salida del Sol. Pero tampoco cabe involucrar las cosas. No todo en España era trasnocheo. Fue hábito éste de minorías, aunque de minorías amplias y práctica de capitales determinadas, de capitales amplias también, pues lo cierto es que la vida rural ha madrugado siempre y no cabe colgarle el sambenito de trasnochadora. Por ciudades, pues, de cierta densidad de población, paseo estas observaciones del cambio de costumbres en los últimos veinte años. Que no se den por aludidos los pequeños pueblos, los pueblos que en cada jornada amanecen, de siempre, cuando el sol amanece.

Y digo, a propósito de ese cambio, que las minorías de trasnochadores, de aquéllos de esperar el alba en la calle, se han extinguido. No quedan sino raros ejemplares que andan por ahí como desvaídos y desorientados; y en el fondo, sin duda, bastante aburridos.

Los escritores y artistas fueron los trasnochadores más empedernidos. Hoy la anécdota de aquel joven escritor que un día presentó a su padre a un compañero en el arte de escribir: "Papá te presento a mi amigo Luis, escritor como yo". A lo que repuso el padre: ¡Ah! ¿Es usted escritor? Entonces, de esos que se levantan tarde..."

Pues bien, los escritores y los artistas han modificado mucho sus horarios. Hoy son los menos los que se levantan tarde. Yo he preguntado a muchos de ellos por la habitualidad de sus costumbres y me he enterado de que madrugan bastante, más de lo que madrugaban los artistas y los escritores de 1920. Dicen ellos mismos que acaso el cine ha influído un poco en ese vivir más de día y menos de noche.

Las tareas de la producción cinematográfica van aquí con idénticas modalidades horarias que en los restantes países, lo que supone el trabajar desde las primeras horas de la mañana, con excepción del rodaje de algunas películas que exigen escenas nocturnas y hacen trasnochar, de pronto, a los equipos artísticos y técnicos. Pero, por lo general, el cine madruga y su reflejo latente en tantas fórmulas del arte y de la vida, aparece en el clásico, ingenioso y complicado mecanismo del despertador, que suena por la mañana en el cuarto del artista, como en el del funcionario del Banco o en el del obrero de la fábrica. Suena el despertador junto al oído del artista, para trabajar o para irse a la piscina. Es igual. Lo que prevalece es el sentido de que para trabajar o para irse a la piscina conviene levantarse pronto. Y para levantarse pronto no se puede trasnochar. Con esta teoría —y esta práctica— vienen los más de los tantos y tantos artistas cinematográficos extranjeros que son huéspedes de España.

LA TACTICA DE "UNA HORA ANTES"

El público en general también ha abdicado mucho de su trasnocheo. No hablo de quienes aguardaban la luz del día para retirarse a sus casas, que ya he dicho que eran los menos, sino de quienes, simplemente, hacían un tanto el remolón para acabar su día. Se noctivaguea menos que antes a la terminación de los espectáculos. Se han ido consumiendo en el fuego del tiempo aquellas largas tertulias que en la alta noche había en los cafés y que se resistían a salir a la calle a la hora de cerrar esos establecimientos, y conste que los había que cerraban a las cuatro o a las cinco de la madrugad. Ha sido el myor rendimiento que la vida actual exige lo que ha determinado que el hombre aproveche las horas del día para el trabajo y haya de utilizar las de la noche para el descanso y no para charlar en el café.

Esta es la verdadera razón de que en España la vida madrugue ahora más que ha madrugado antes. El reloj empuja a los quehaceres y en ese empujón se va llevando por delante las holganzas y los ocios de un tiempo que ya se conjuga muy en pasado. ¡Y pobre de quien pretenda continuar en aquella inacción, porque a ese el reloj que se va llevando por delante las holganzas y los ocios, se lo llevará a él mismo para dejarle caer por la despeñadura de la inadaptación y del anacronismo.

Cuando empezaba a cundir en España la práctica de madrugar, recuerdo que alguien preguntó a uno de los más laboriosos abogados del Colegio de Madrid cómo se las componía para que el tiempo le cundiese más que a don Fulano o a don Mengano o a don Zutano. El interrogado contestó con la mayor naturalidad del mundo: "Es que yo me levanto una hora antes que don Fulano, don Mengano o don Zutano". "Una hora antes constituye algo así como el "slogan" y también la razón de un éxito profesional. Este puede producirse por la simple táctica de madrugar, que en verdad es táctica sencilla para lo difícil que está todo. Lo malo es, para quien en esto exclusivamente quiera fundar su triunfo, que ahora ya hay en todas partes demasiadas gentes que madrugan mucho y la competencia puede poner en grave riesgo la eficacia de esa fórmula de "una hora antes".

(Colaboración "Logos". - Reproducción prohibida).

El mismo banco

Por Francisco Javier MARTÍN ABRIL

Ya no interesan las diversiones gratuitas, que son las mejores. Por lo menos, las más auténticas. El habitante de cualquier ciudad cree que no se divierte si no gasta dinero, y aquellas recreaciones que consistían en pasear, en conversar, en sentarnos en un banco para estar, ver las cosas, la gente y la luz, se van considerando como estados de indigencias sociales, impropios de quien se estime en algo. ¡Un error! ¿Cuánto se gasta hoy en aperitivos de bares incómodos, en espectáculos mediocres, en comidas fuera de casa, en terrazas que se ponen de moda quizá por los precios elevados de lo que se llema la consumición y que debería llamarse la consunción? En el verano, por razones fáciles explicables, estos gastos aumentan de manera alarmante: que si el helado, que si la combinación, que si la cerveza, que si la cena en ese restaurante de la azotea. No concebimos ya el entretenimiento a palo seco, que yo defiendo, aunque sin mucho éxito, no sólo por motivos económicos, sino espirituales y estéticos. ¿No tiene acaso más finura espiritual pasear que luchar en la barra de un bar? ¿No es más estética la figura del señor sentado en un banco de una glorieta que la de un joven empingorotado en un taburete? Todo esto, en apariencia baladí, encierra una indiscutible trascedencia social. Ya apenas existen familias que salgan colectivamente a pasear, a sentarse en un banco de los jardines públicos, a curiosear escaparates. ¿Cuántos niños salen hoy de paseo acompañados por sus padres? Nosotros, de pequeños, nos sentíamos felices en las tardes de los paseos familiares. Conquistar el mismo banco de todos los días, ¡qué aventura pequeñamente adorable! Era un banco como los demás, pero que llegaba a ser "nuestro" banco. ¡Dominios espirituales de la gente sencilla!

Me preguntó mi mujer:

—¿Qué hacemos esta tarde?

—Saldremos.

—Tengo pocas ganas de andar.

—Bien, nos sentaremos.

—Conozco una terraza que está muy bien.

—¿Y por qué no nos sentamos en un banco? Están para eso, para sentarse.

Así, entre burlas y veras, mi mujer y yo llegamos a una gran plaza, a una de esas plazas donde la luz se ensancha, como gozosa de instalarse en plenitud de comodidad. Era la hora que yo llamo de los colores, porque a esa hora de la declinación de la tarde, los colores cobran toda su personalidad, haciéndose profundos y definidos, a diferencia de lo que sucede a las doce de la mañana, en cuya hora es difícil la defensa de los colores y, por lo tanto, de las telas. Descubrí un buen banco.

—Ahí —dije con un tono suavemente imperativo.

El banco, de piedra en sus rebordes, tenía un asiento piadoso. Quiero decir que el asiento era de madera, como los que le gustan a "Azorín". Y nos sentamos. El azul de la tarde planeaba sobre el antifiteatro de la plaza, tan sólo interrumpido por las pompas blanquísimas de unas nubes. En una plancha de casas blancas, como flamantes dentaduras de la ciudad, se reflejaba la puesta del sol. A nuestra izquierda, la pira del poniente. Y a nuestra espalda, una bandeja de flores, presidida por dos frescos surtidores.

—¿Sabes que se está muy bien aquí?

—¿Por qué se ha de estar mal?

Veíamos pasar a la gente, a los automóviles, a los ciclistas. De cuando en cuando, hablábamos de nuestras cosas: el próximo viaje, los hijos, los libros nuevos...

Al día siguiente volvimos al mismo banco, que ya era un poco más nuestro que el día anterior. ¿Quién nos manda complicarnos la existencia? La felicidad está en las cosas sencillas. Por ejemplo: en encontrar todas las tardes el mismo banco, a la hora del atardecer, cuando la luz se afina y los trabajos cesan.

Antena de Madrid

EL JOVEN CANARIO QUE OFRECE SUS OJOS A UN CIEGO

El circo español, en una película norteamericana

Una inglesa que pide autorización para torear

Madrid. (Crónica de "Argos", especial para DIARIO DE BURGOS. - Prohibida la reproducción).

Un muchacho canario, Eugenio Herrera Herrera, de veinte años, que ha cumplido el servicio militar como voluntario, se presentó hace unos días a un reportero madrileño para revelarle, con el ruego de que lo hiciera público, su determinación de ceder sus dos ojos a algún ciego, explicando que le impulsaba a ello el remordimiento por una mala acción cometida a los dieciocho años de edad y el deseo de repararla con este sacrificio en favor del prójimo.

Esta actitud no estaría justificada en ningún caso, y menos en el presente de que quiere castigarse de una falta cometida cuando era niño, y estábamos seguros de que ningún médico atendería la apremiante llamada que les dirigía el joven Herrera para que le extirparan los dos ojos inmediatamente. No obstante el mismo periodista ha recabado la opinión de autorizadas personalidades, entre ellas el asesor religioso del Ministerio de Información, don Andrés Avelino Esteban, que lo considera gravemente ilícito.

Recuerda el Padre Esteban el discurso de Su Santidad con ocasión del Congreso de Urología, en 1953, en el que señaló tres condiciones: a) Cuando es necesaria la mutilación por razón del bien de la integridad del organismo; b) cuando no hay otro remedio de conseguir ese bien, y c) cuando los efectos compensen los males que de suprimir un órgano se le causen al organismo. Según el "principio de la totalidad", el hombre, para salvar el todo del organismo, puede sacrificar alguna otra de sus partes.

Pero en este joven no se dan tales condiciones. No es un motivo de salud lo que le impulsa, sino una reacción psíquica. Más que por remediar esa necesidad ajena, se mueve por autosanción personal. Y aun en el caso de obrar por espíritu de caridad hacia el prójimo, algunos moralistas sólo conceden la extirpación de alguno de los órganos pares. En resumen recomienda a Eugenio que siga viendo y empleando su vista en servir a Dios y al prójimo lo mejor que pueda, precisamente por reparar.

Barcelona, gracias a su magnífico Palacio de los Deportes, disfrutará este año de un espectáculo circense semejante al Festival Mundial del Circo del año pasado. Cien caballos a la vez se exhibirán y evolucionarán en la pista. Esto en Madrid es imposible, por no disponer de local adecuado. Así lo ha declarado don Juan Carcellé, al que sin hipérbole podríamos llamar "Rey del Circo".

El circo en España va adquiriendo una gran categoría. Del extranjero vienen a ver cómo se montan aquí estos grandes espectáculos. Hay buenos circos en otros países, pero no tienen la presentación ni el ritmo trepidante de los españoles. Aquí no se escatiman el raso, el decorado, la luz. En uno de los circos de Carcellé que recorren la Península hay 2.500 bombillas. Cada una de estas construcciones de madera y lona valen alrededor de tres millones de pesetas.

Pero Carcellé ha lanzado, además, una interesante noticia: la de que Hollywood quiere hacer una película sobre el circo español. Los interiores se harán allí y los exteriores en Sevilla, con motivo de sus ferias. Este año saldrá Carcellé para la Meca del Cine a fin de concretar condiciones, colaborar en el guión y aportar su conocimiento de la historia del circo español.

Comentaba en reciente crónica nuestro compañero "Curro Alamares", pronunciándose a su favor con copiosa exposición de razones, la disposición que prohibe a las mujeres el toreo a pie en los ruedos españoles. Pero una gentil inglesita, Miss Miriam Gross, no debe estar de acuerdo con la opinión de nuestro crítico taurino, por cuanto se ha dirigido a la Dirección General de Seguridad y hasta a la Presidencia del Gobierno, para que se le autorice a actuar en nuestras plazas. Podría torear en otros países, pero le interesa más hacerlo en el que es cuna y aula del toreo.

Ha hecho de este propósito la razón de su vida. Unicamente por esto se vino a España. Todas las tardes se entrena en la Casa de Campo con los muchachos españoles que sienten la misma afición. La "torera inglesa", como la llaman, es un camarada más. Y ésta dice que su compañeros son excelentes muchachos, que no ven en ella sólo la mujer. Los chicos españoles son como en ningún país mediterráneo los pudo hallar. Con ellos forma en los corrillos taurinos de la calle de la Victoria y, si se tercia, alterna en los bares y se paga una ronda. Sus amigos dicen que tiene valor y arte y que llegará a ser alguien en los toros. Sin embargo, Miriam Gross no se considera todavía preparada y, si le ofrecieran una corrida en las Ventas, no la aceptaría.

La gran producción de

Almacenes La Puebla

le permite dar las mejores calidades a los precios más bajos.

Compruebe cal idades y precios

Almacenes La Puebla

Mantas, colchas, colchones, tapicería, sábanas..., son los más baratos de España.

LA CERVECERA DEL NORTE, S. A.

LA VIZCAINA, S. A.

BILBAO

Teniendo conocimiento la Dirección de ambas Empresas, de que por fabricantes de esta ciudad y provincia se vienen rellenando envases de nuestra propiedad, rogamos tomen buena nota de que, a partir de la presente fecha, actuaremos judicialmente en defensa de nuestros intereses.

Burgos, 1.º de Septiembre de 1957.

LA CERVECERA DEL NORTE, S. A.

Sucursal de Burgos

M.E.C.D. 2017