# Diario de Burgos

Año LXVII - N.º 20.280 - Miércoles 19 de Junio de 1957 - Apartado 46 - Teléfonos: Redacción, 1280; Administración, 2015 - 1,20 PESETAS


# La guarnición de Cataluña reitera su inquebrantable adhesión al Generalísimo

## S. E. el Jefe del Estado y señora ofrecen un almuerzo a las autoridades barcelonesas

Barcelona. — S. E. el Jefe del Estado, acompañado de su esposa, del ministro de Comercio, Sr. Ullastre y otras personalidades, en un momento de la visita a la Feria Internacional de Muestras de Barcelona. — (Foto Cifra)

Barcelona.— S. E. el Jefe del Estado y Generalísimo de los Ejércitos, recibió en el palacio de Pedralbes a una numerosa representación de los Ejércitos de Tierra, Mar y Aire, presidida por el capitán general de Cataluña, teniente general don Pablo Martín Alonso, al que acompañaban el jefe del sector naval, almirante Calvar y el almirante Bobadilla, jefe de la segunda División de la flota; general García Beas, jefe de la región Aérea pirenaica y el jefe del sector aéreo, coronel Echegaray.

Entre los comisionados figuraban los generales Coco, Valcárcel, Ulagón, Valderrabano, Pérez Porro, Visiers, Suanzes, Arjona, Vaquero, Bonal, Muntaner, Esquifino, Masrinas, Jorda, Rivera, Irigoyen, Ferrer, Rodríguez, Núñez, Hernández, Wesselowski y Noriega.

El teniente general don Pablo Martín Alonso pronunció unas palabras expresando la inquebrantable adhesión de los tres Ejércitos al Jefe del Estado.

El Caudillo, tras mostrarse muy complacido de poder saludar a sus compañeros de Armas, se extendió en consideraciones acerca del momento político y militar, terminando con un vibrante ¡Arriba España! que fué contestado con entusiasmo por cuantos estaban presentes en el acto, a todos los cuales el Generalísimo estrechó la mano.

Acompañaron a S. E. durante la audiencia, el teniente general jefe de la Casa militar, el general segundo jefe de la misma, e intendente de la Casa civil y ayudantes de Cámara.—Cifra.

EL JEFE DEL ESTADO RECIBE AL MINISTRO EGIPCIO DE COMERCIO

Barcelona.— A primera hora de la tarde, el Caudillo recibió en el palacio de Pedralbes al ministro de Comercio de Egipto, Mrchamed Abou Nosseir, acompañado del ministro español don Alberto Ullastres y del embajador de El Cairo en España. La cordial entrevista duró poco más

(Pasa a última pág.)

# Fracasa Merzagora y se encarga Fanfani de intentar la formación de nuevo Gobierno en Italia

## *Anuncio de mayores impuestos en Francia*

### También Bonn levantará el embargo del comercio con China roja

Roma.—Merzagora ha fracasado en su intento de formar Gobierno, habiéndose designado a Fanfani para el mismo fin.

La designación de Fanfani se produce en medio de un ambiente de intrigas políticas sin precedente, en tal medida, en la breve historia de la república itálica.

El presidente Gronchi, centro de controversia, suscitada por su proposito —anunciado por él como un deber— de colaborar en la formación del nuevo Gabinete, llamó a Fanfani después que los liberales hicieron fracasar la misión de exploración que había sido conferida al presidente del Senado, Cesare Merzagora.

Amintore Fanfani tiene ante sí dos caminos: tratar de hacer revivir la coalición tripartita deshecha el 6 de Mayo por los socialdemócratas, que parecen están ahora convencidos de que dieron un paso en falso, o intentar constituir un Gobierno homogéneo democristiano apoyado por los pequeños partidos centristas.

EL NUEVO PLAN FINANCIERO DEL GOBIERNO FRANCES

París. — Por 296 votos contra cesa ha aprobado el orden del día presentado por el Gobierno, en virtud del cual el viernes comenzará el debate de las propuestas financieras de Gourges-Maunoury, que se espera termine el lunes.

El nuevo Gabinete ha decidido volver al antiguo sistema de las licencias de importación, salvo para los países de la Unión Francesa, y ha anunciado el propósito de crear nuevos impuestos con el fin de arbitrar ciento cincuenta y tres mil millones de francos. El precio de la gasolina subirá a noventa francos litro —aunque a partir de primero de julio desaparecerán, probablemente las restricciones de consumo del carburante—; las tarifas postales y telefónicas aumentarán en un treinta por ciento y el impuesto de lujo, en un veinticinco por ciento.—Efe.

GOMULKA EN EL BERLIN ROJO

Berlín.—El dirigente comunista polaco Gomulka preside la delegación de Varsovia invitada por Walter Ulbritcht a visitar el Berlín Orientar y celebrar en él conversaciones germanopolacas.

Gomulka, atacado en Octubre pasado como antimarxista por Ulbricht, de la vieja escuela stalinista, que dirigió la campaña de los satélites de Moscú contra el movimiento comunista independiente varsoviano, ha saludado hoy efusivamente a su antiguo adversario y ha afirmado sus sentimientos de amistad por la Alemania oriental.

SEGUIRA EL EJEMPLO BRITANICO

Bonn.—El Gobierno de Alemania occidental seguirá el ejemplo británico de levantar el embargo especial al comercio con la China comunista, según ha anunciado un portavoz del citado Gobierno.

No obstante, el mencionado portavoz dijo que su Gobierno no tomaría decisiones unilaterales al respecto. Dijo que esperaba que la comisión de catorce naciones de la N.A.T.O. y el Japón, para regular el comercio con China roja, se decidiría pronto por un tratado de acción conjunta.

ELECCIONES SIGNIFICATIVAS

Cagliari. - Cerdeña (Italia).— El partido comunista italiano lleva mal camino para las elecciones generales del año próximo. Tal es la principal conclusión que se saca por los observadores de la consulta celebrada el domingo para la renovación del Consejo regional sardo.

Antes de la elección sarda creían muchos observadores en Roma que los comunistas se habrían repuesto del golpe psicológico que les causó el aplastamiento por los soviets de la revolución húngara. En elecciones municipales habían mantenido en general sus posiciones, aunque en elecciones sindicales habían retrocedido.

La consulta sarda es la primera que de Octubre pasado acá han podido acudir gran número de votantes y puede, por tanto, considerarse como exponente de la opinión nacional.

RUSIA INSISTE

Ginebra.—La Unión Soviética ha vuelto a pedir en la Conferencia Internacional de Trabajo que tome medidas sobre el desarme.

# Atribución de 57 becas para estudios en el extranjero por la Fundación March

## Entre los beneficiarios figura el catedrático del Instituto de Burgos don Julio Lago Alonso

**Madrid. — El jurado designado para la atribución de las becas de estudios en el extranjero, dotadas con cien mil dólares, creadas por acuerdo del Consejo del Patronato de la fundación Juan March, ha emitido su fallo, y las becas han sido atribuídas a cincuenta y siete personas entre las que figuran: Don Manuel Ballesteros Gaibrois, catedrático de Historia de América, residente en Madrid, para París; don Alfonso de la Fuente Chaos, catedrático residente en Madrid, para Minessota, Georgetown y Boston (EE. UU.); don Julio Lago Alonso, catedrático de Instituto residente en Burgos, para Lieja (Bélgica), y don Pedro Laín Entralgo, catedrático de Historia de la Medicina, residente en Madrid, para París, Viena y Munich.**

**PRODUCCION ELECTRICA**

**Madrid. — La producción de energía eléctrica en el mes de Mayo último, según datos de la oficina técnica de Servicios Eléctricos del Ministerio de Obras Públicas, ha sido de 1.133 millones de Kwh. con aumento de 138,7 sobre el año anterior.**

# Regresan a Madrid los ministros de Comercio, Industria y secretario general del Movimiento

## El director de la FAO dice que no hay muchos ejemplos como el "plan Badajoz" en el Mundo

### Numerosas viviendas inauguradas por Sanz Orrio en Vizcaya

Barcelona. — La fábrica de pinturas y barnices «Sherwin Williams Española S. A.» ha sido visitada por los ministros de Industria y de Comercio. Terminada recientemente, después que fue comenzada a mediados de 1955 está considerada como una de las más modernas del Mundo en su género.

Desde dicha factoría los ministros se trasladaron a la térmica de San Adrián, que entrará en servicio el próximo Agosto. El segundo grupo tiene prevista la entrada en funcionamiento el próximo Noviembre y el tercero en Otoño de 1958.

A primera hora de la tarde el ministro de Comercio, regresó por vía aérea a Madrid.—Cifra.

**REGRESO A MADRID**

Barajas. — Procedentes de Barcelona, en avión militar de la base de Getafe, regresaron a última hora de esta tarde los ministros de Industria, Comercio, y el ministro de Comercio Exterior egipcio, Mohamed Abou Nosseir.

**REUNION PRESIDIDA POR EL SEÑOR SOLIS**

Barcelona. — En la Jefatura provincial del Movimiento se celebró una importante reunión presidida por el ministro secretario general del Movimiento, acompañado del vicesecretario general y del delegado y secretario nacional de Provincias. Asistieron los gobernadores civiles y jefes provinciales de Barcelona, Gerona, Tarragona y Lérida, así como varios consejeros nacionales, subjefes provinciales de las cuatro provincias y delegados provinciales de las mismas y el Consejo provincial del movimiento de Barcelona.

El señor Solís mantuvo un cambio de impresiones con los reunidos y dió las consignas del momento.

A primera hora de la tarde, el ministro secretario general, emprendió viaje de regreso en automóvil a Madrid.—Cifra.

**EL SEÑOR SANZ ORRIO INAUGURA NUMEROSAS VIVIENDAS**

Bilbao. — El ministro de Trabajo, continuó sus visitas a la provincia y la inauguración y entrega de viviendas dentro del amplio programa de actos que la Jefatura provincial del Movimiento ha organizado para conmemorar el veinte aniversario de la liberación de Bilbao.

En primer lugar, el señor Sanz Orrio, inauguró en Somorrostro un grupo de 121 viviendas.

Seguidamente, en San Fuentes procedió igualmente a la entrega de otras 72 viviendas más 56 pertenecientes al barrio de las Carreras y en Sestao fueron entregadas otras 243.

A lo largo de la zona minera de Vizcaya, recorrida por el ministro de Trabajo poco menos que en un viaje de triunfo, en medio de un gran júbilo de los trabajadores vizcaínos, se ha puesto de manifiesto la sincera alegría de estas gentes laboriosas, que han visto felizmente cumplidas sus ambiciones de alcanzar una vivienda propia en condiciones sencillamente nunca soñadas por ellos.

Terminado este acto inaugural, el ministro y su comitiva se dirigieron a la Sociedad Española «Bab-

(Pasa a cuarta página)

# Los televisores madrileños captan el programa de una emisora de Holanda, a pesar de sus limitaciones

## El fenómeno obedece a la sobreactividad solar

**Madrid. — Los televisores madrileños han captado dos veces seguidas a una emisora holandesa: la de Hilversum, cerca de Amsterdám. La primera fue el domingo pasado, cuando contemplaban el habitual programa infantil, surgió a su vista un reportaje de la visita de Adenauer a la una factoría. Los televisores se llevaron una gran sorpresa. El fenómeno se repitió ayer de siete a nueve de la tarde. Lo sorprendente del caso es que la emisora de televisión madrileña tiene un alcance de 80 kilómetros.**

**El programa que retransmitía la emisora holandesa fue captado por los telerreceptores madrileños con la misma claridad e intensidad que si se trata de la televisión española. La causa parece que está en la sobreactividad solar, o sea, se trata de una broma del Sol.**

**El jefe técnico de la televisión española, el ingeniero don Joaquín Sánchez Cordobés, lo explica así en unas declaraciones al periódico «Madrid»: Se trata de uno de los fenómenos anormales de propagación radiofónica, que suelen coincidir con las máximas de actividad solar, que se reproducen en ciclos cada once años, debidos a estados especiales de ionización de nuestra atmósfera producidos por radiaciones procedentes del Sol.**

# La final de la Copa

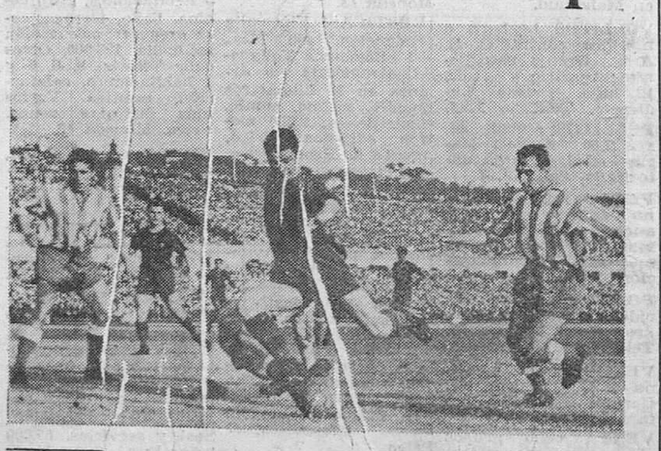

El delantero barcelonista, Martínez, solo ante la puerta, dispara y el balón sale rozando un palo, en el encuentro final de la Copa de S. E. el Generalísimo, entre el Barcelona y el Español, cuyo triunfo se lo adjudicó el equipo azulgrana, por 1-0.— (Foto Gil del Espinar).

# Setenta soldados franceses muertos por la explosión de una mina en Argelia

## Llegan a Egipto tres submarinos soviéticos para la Marina de aquel país

Argel. — Se informa que 70 soldados franceses resultaron muertos al estallar una mina bajo el camión que les transportaba, en la zona Norte de Tremecen, al Oeste de Argelia.

La pasada noche, una unidad de guerrilleros atacó un tren de pasajeros a solo una milla de la ciudad portuaria de Bona, y dió muerte a una persona.

En el sector Sur de Orán, fuerzas francesas dieron muerte a 19 guerrilleros y capturaron a 37, así como gran cantidad de armas.

Otros seis guerrilleros fueron muertos en una emboscada, la pasada noche, a unos 45 kilómetros al Oeste de Orán.—Efe.

**SUBMARINOS RUSOS PARA EGIPTO**

El Cairo. — Tres submarinos soviéticos han llegado a Egipto con destino a la Marina egipcia, según informa la agencia oficiosa de noticias «Oriente Medio».—Efe.

# "Europa necesita a España" se ha dicho en la reunión del Centro Europeo de Documentación e Información

## Importante discurso del subsecretario de Trabajo ante la Organización Internacional de Ginebra

San Lorenzo de El Escorial.— Después de oír la santa misa, han continuado las reuniones que se celebran en este Real Sitio pertenecientes a la sexta reunión internacional del Centro Europeo de Documentación e Información.

A la reunión de la mañana asistió el ex-ministro español de Asuntos Exteriores, Sr. Martín Artajo.

A las cinco de la tarde continuó la sesión y pronunciaron discursos los delegados españoles don Antonio Luna, don Gonzalo Fernández de Mora y don Tomás de Carranza.

Intervinieron igualmente los señores James Schwarzenbad, escritor suizo; doctor Alexander Elbrachter, alemán; Fredberg, de Suecia; Lovinfosse, de Bélgica y Mamapoulos, de Grecia, quien manifestó que España y Portugal deben estar representadas en el Consejo de Europa. Al decir esto afirmó: "Creo interpretar el sentir general de esta reunión."

El conde Chevigne, ex-ministro de Defensa de Francia, miembro destacado del Movimiento Republicano Popular francés, manifestó que España era tan indispensable para la seguridad de Europa como Europa es indispensable para la seguridad de España.

Otro delegado francés, el senador Maupeau se mostró partidario del ingreso de España en la NATO.

El delegado británico, Redges, cerró la sesión pidiendo una mayor cooperación entre los países europeos para fortalecer a Europa. Añadió: "Necesitamos a España en el Consejo de Europa. Queremos que España tome una parte más importante en el destino de Europa. No sé si España nos necesita, pero nosotros sí necesitamos a España."

La sesión continuará mañana.

**DISCURSO EN GINEBRA**

Ginebra. — El subsecretario español de Trabajo, Sr. Romeo, ha pronunciado un importante discurso ante el pleno de la Conferencia de la Organización Internacional de Trabajo.

Afirmó, entre otras cosas, que la política social española es impulsada hacia grandiosas perspectivas por el brazo incansable del Jefe del Estado, tan enérgico en la defensa de la Patria como en la elevación de nivel de vida de sus trabajadores. "Por ello, España puede asomarse al Mundo llevando tras sí el cortejo de sus realizaciones sociales que proclaman la ardiente voluntad de protección a los trabajadores de una manera eficiente y sustancial no engañosa ni aparente."

# Nueva explosión atómica en Las Vegas

## Esta prueba se destinó a comprobar los efectos cegadores de la luminosidad atómica en los ojos humanos

Terreno de pruebas atómicas de Las Vegas (Nevada).—Hoy se ha hecho explotar un nuevo ingenio atómico. El objeto de la explosión nuclear provocada hoy en los terrenos de pruebas es el de comprobar los efectos cegadores de la luminosidad atómica en los ojos humanos.

La explosión se produjo a las 4,45 de la madrugada, hora local y fué colocado en una plataforma suspendida debajo de un globo cautivo que se encontraba situado a unos ciento setenta metros sobre el desierto de Yucca, aproximadamente a ciento veinte kilómetros de Las Vegas.

El ingenio experimentado hoy tenía una potencia, aproximadamente la mitad de la de las bombas atómicas que fueron arrojadas sobre Hiroshima y Nagasaki.

FRANCIA TAMBIEN SE DISPONE A FABRICAR ARMAS ATOMICAS

Washington. — Francia se dispone a fabricar armas atómicas en el plazo de año y medio si Rusia no accede ahora a que se llegue a un acuerdo sobre las armas nucleares, según se dice en los círculos diplomáticos de esta capital.

# El ministro de Agricultura en Salamanca

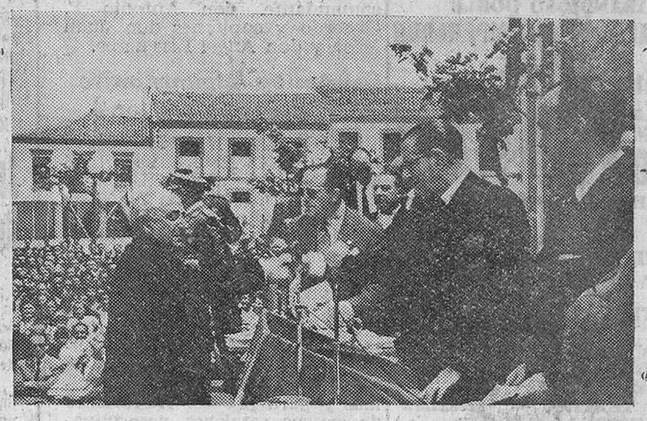

Cantalapiedra (Salamanca). — El ministro de Agricultura, con Cirilo Cánovas, entregando los títulos de propiedad a los representantes de diez pueblos, afectados por el nuevo plan de concentración parcelaria. — (Foto Cifra)

# Los Metropolitanos publican una nueva "Instrucción" acerca de la moralidad pública

## Exhortan a una campaña de colaboración ciudadana

Madrid. — Los Cardenales y Arzobispos españoles han fijado en la festividad de la Realeza de María, una nueva "Instrucción acerca de la moralidad pública en España".

El documento comienza señalando que la moralidad abarca todos los aspectos del decálogo. "La licitud o ilicitud de las acciones relacionadas con las facultades generativas que Dios concedió al hombre —dice la "Instrucción"— depende de su recta ordenación a su fin, dentro de legítimo matrimonio y todo uso extramatrimonial cae fuera del orden divino. Hay quien alega la imposibilidad de guardar continencia por oponerse ésta a una necesidad fisiológica del organismo. Pero Dios no puede haber mandado a los hombres lo que éstos no pueden observar o lo que sea dañoso a la naturaleza humana.

Pasa después el documento a examinar el Estado actual de la moralidad pública en España y los Reverendísimos Metropolitanos comienzan con una grave afirmación: "Mirando en sí el conjunto de la moralidad pública de nuestra Patria, tenemos que decir que no nos gusta, que no es satisfactorio y que deja mucho que desear. Hechos con frecuencia lamentables no son combatidos eficazmente ni por una valiente reacción social ni por una acción coordinada de los ciudadanos particulares."

Luego hace un rápido análisis de algunas de las manifestaciones de la relajación moral en nuestra sociedad, y después de aplaudir el Decreto-ley de abolición de las casas de tolerancia se dirige al poder público para que haga que sus leyes y disposiciones, que generalmente no podrán ser tachadas de defectuosas, se cumplan de hecho y que pongan en ello la debida diligencia los que tengan la misión de hacerla cumplir.

"Sin embargo —dice por último—, es evidente que en esta materia no puede hacerlo todo el Estado. El Estado necesita de la ayuda de los ciudadanos." Y hace un llamamiento a las asociaciones católicas y elogia con mención especial a la "Cruzada de la decencia", de tan buenos frutos en otros países, invitando a asociaciones y particulares a colaborar en ella.—Cifra.

**LOS PADRES DE FAMILIA EXPONEN SU CRITERIO SOBRE ORDENACION DE LAS ENSEÑANZAS TECNICAS**

Madrid. — La Confederación Católica Nacional de Padres de Familia ha expuesto su criterio ante el proyecto de Ley de la Ordenación de las Enseñanzas Técnicas.

La Confederación considera en su conjunto el proyecto como aceptable e incluso muestra su sentido favorable al mismo. El proyecto persigue —dice la nota— el noble y necesario fin de garantizar a España el número y la calidad de técnicos exigidos por la actual coyuntura histórica, que reclama un rápido avance en la industrialización.

La Confederación ve con satisfacción plenamente reconocidos los derechos de la Iglesia y desearía que se ampliase a los demás sectores docentes, por eso cree que procedería que en la Junta de enseñanzas técnicas tuviesen representación propia los Centros no estatales reconocidos y debería reconocerse a estos la facultad de la formación propia del doctorado.

Sigue la nota mostrando su satisfacción ante la humanización de los estudios específicamente técnicos para llegar a una formación realista y práctica.

En cuanto a la coordinación de las diversas enseñanzas técnicas entre sí y con otras modalidades ha sido siempre criterio de la Confederación por lo que está considerada acertada la posibilidad de convalidación.

La nota concluye aconsejando que en la nueva Ley se dé paso a una representación de la industria, en la Junta de enseñanzas.

M.E.C.D. 2017

# Ayer

Ya nuestro querido "Tachin", a quien no se le escapa ripio de cuanto se refiere a la vida madrileña, dió cuenta de la noticia.

Ha llegado a Barajas, sucursal de Hollywood, según cierto cronista, la artista italiana Gianna María Canalo.

Desde luego, esto no es ninguna novedad, puesto que constantemente visitan España, cuya tierra pisan casi siempre comenzando por el aeropuerto madrileño, numerosísimas estrellas cinematográficas. Mas lo que ya no es tan frecuente es lo que acabamos de leer en relación con esa "guapota", que diría el propio "Tachin" del cinema italiano.

Verán nuestros lectores. En primer lugar ha dicho, como ya hemos indicado, que no asistirá, aunque la lleven a rastras, a una corrida de toros. Pero, para nosotros, si esa afirmación resulta un tanto excepcional, hay otro motivo en sus palabras mucho más grato.

En el curso de las declaraciones a la Prensa, ha dicho que piensa visitar diversas ciudades españolas, dándose un paseo por Toledo para comprar una de esas maravillosas joyas de orfebrería que ha visto en tantos sitios. Concretamente, una espada.

Hasta aquí, bastante original ¿no? Pero es que quiere adquirir una "tizona" como la del Cid, "pues ese sí que era un buen lidiador y no los que ahora se visten de toreros". En suma, que nos ha salido una admiradora del Campeador, siquiera sea a su modo.

Bonita oportunidad para que esa artista italiana fuera invitada a venir a la tierra del Cid, hasta nuestro Burgos, a fin de que se formase una idea más exacta de nuestro héroe legendario y al regreso a su país tuviera un concepto seguramente más completo de cuanto se relaciona con el Campeador.

De todos modos, nos parece altamente significativo que, por esta vez, aunque de modo ciertamente inexacto, una artista de cine hable de temas serios, se refiera a figuras históricas de nuestro pueblo y no aborde temas de novelita rosa, o se limite a ese socorrido registro de tópicos, de que están plagadas las entrevistas similares que con tanta frecuencia se repiten.

Nos satisface el hecho, por muchos motivos...— B. I.

# Actualidad burgalesa

## Concurso de fotografías en color sobre el "real" de la feria

### Se adjudicarán varios premios de ellos uno de mil pesetas

Como es sabido, una de las novedades de los actuales festejos de San Pedro, en este año, es la inauguración del nuevo «real» de la feria en el paseo de la Quinta.

Con tal motivo, el Ayuntamiento adjudicará varios premios a las mejores colecciones de fotografías en color que sean presentadas en la Secretaría municipal sobre el indicado tema, recogiendo aspectos del «real» de la feria.

Los premios establecidos son los siguientes: primero, de 1.000 pesetas; segundo, de 500 y tercero de 250.

El acto de entrega de los galardones se celebrará el día 18 de Julio.

# NOTICIAS

MOVIMIENTO DEMOGRAFICO.— Durante el día de ayer, se verificaron en el Registro Civil las siguientes inscripciones:

Nacimientos: María del Carmen Dueñas Almendres, Isabel López Bueno, Margarita López Bueno, María Begoña García González, Juan Antonio Sáiz Martínez, María del Pilar Auz Fernández-Villa, Paloma Cobo de Guzmán Pisón y María de los Dolores Gil González.

Matrimonios: Don Ismael Santamaría Martín con doña María Esperanza Melgosa García, hoy a las nueve y media en la iglesia de Gamonal; don Francisco Campo Ruiz con doña María Luisa Palomo Palacios, hoy a las doce en San Lorenzo y don Vicente Sadornil García con doña María Adoración Miguélez Millán, hoy a las doce y media en Villimar.

Defunciones: Teodosia Pérez Martínez, de Los Valcáceres, 58 años, Alonso de Cartagena, número 8.


**LOCAL**

**amplio propio almacén, se traspasa en Llana de Afuera, 19**


FARMACIAS DE GUARDIA. — García Antón, Vitoria 20 y Domingo Arnáiz, Barrio Gimeno, 30.


**CERTINA**

*Relojería ESPADA*


EL CUPON PRO-CIEGOS.— En el sorteo celebrado ayer, resultó premiado con 125 pesetas el número 722 y con 12,50 pesetas, todos los números terminados en 22.


**VIAJANTE**

**conociendo ramo calzados y sabiendo conducir coche, necesita Empresa esta capital. Escribir con amplia información al número 179. Publicidad Avance. Apartado 140. Burgos.**


DOS HERIDOS AL CHOCAR UNA MOTOCICLETA.— En las proximidades de Madrigalejo del Monte, un automóvil chocó con una motocicleta que iba ocupada por don José Carrillo López, de 42 años de edad, vecino de Madrid y su esposa Isabel Benite Sánchez.

La colisión se produjo de costado, resultando derribado el matrimonio que iba sobre la "moto". El marido sufrió una contusión en el ojo izquierdo y pequeñas erosiones en la cara, calificadas de pronóstico reservado. Su esposa resultó con erosiones diversas.


**Con un pequeño desembolso, puede adquirir vajillas, cristalerías y mil artículos para regalo en**

**Cristalerías del Norte**


EXENCION DEL PAGO DE IMPUESTOS.—Por resolución de la Dirección General de Tributos Especiales, se declara exenta del pago de impuestos la tómbola autorizada por el Excmo. Sr. Arzobispo de Burgos, a celebrarse en Burgos, del 25 de Julio al 25 de Agosto de 1957.


**GUIA DE BURGOS**

— por —

**VELASCO DE TOLEDO**

**Esta "Guía" editada en Papel especial y numerosas fotografías, no es sólo para turistas y visitantes, es un verdadero regalo y recuerdo para cualquier amistad.**

**Tomo "LA CATEDRAL"**

**25 pesetas**

De venta en Librerías y Talleres Gráficos "Diario de Burgos"


BOLETIN METEOROLOGICO comprensivo de los datos recogidos ayer en el Observatorio del Instituto de Enseñanza Media:

Barómetro.—A las ocho de la mañana, 686,3; a las dos de la tarde, 686,6; a las siete de la tarde, 685,6.

Temperaturas. — Máxima a la sombra 24,8 grados a las 16,30 horas; mínima a la sombra 11,2 grados a las 6,30 horas.

Dirección y velocidad del viento.— A las siete de la mañana, S—3'6 kilómetros; a las dos de la tarde, S—5,4 kilómetros; a las siete de la tarde, calma.

Recorrido 177'7 kilómetros.

Lluvia, 1,2.

SE CAE DE LA BICICLETA. — La vecina del cercano pueblo de Castrillo del Val, Teófila Arribas Antón, de 29 años de edad, casada, se cayó de la bicicleta que montaba cuando, a primeras horas de la mañana, de ayer, se dirigía a nuestra ciudad.

El accidente ocurrió en las proximidades de Fuentes Blancas.

Llevada la infortunada mujer a la Casa de Socorro, fué curada por el personal médico de guardia, que le apreció una herida contusa en el labio superior, contusión con erosión y gran hematoma en las regiones frontal derecha y parpebral del mismo lado, erosiones generralizadas y ligera conmoción cerebral; de pronóstico reservado. Ingresó en el Hospital provincial.

SE CORTA CON UN DALLE. — Al caerse de la caballería que montaba, se cortó con un dalle que llevaba encima, el labrador Francisco García Díez, de 59 años, casado y vecino de Tordómar. Resultó con una herida cortante en el muslo izquierdo con sección de partes blandas hasta el fémur en una longitud de 12 centímetros y en sentido transversal; de pronóstico grave.

Dicho labriego ingresó en la clínica de San Juan de Dios.

DOS HERIDOS POR ATROPELLO DE VEHICULOS.— Comunican del pueblo de Quintana Martín Galíndez que el obrero Fidel Sánchez Navarro, de 28 años, fué atropellado por un camión, resultando con una fuerte contusión renal y fractura de varias costillas; de carácter menos grave.

Una vez traído a Burgos, quedó hospitalizado en la clínica de Nuestra Señora del Carmen.

—En Briviesca y cuando circulaba en una "moto" Gabino Martínez Sanjuan, de 33 años, le atropelló un camión, sufriendo fractura de clavícula izquierda, fractura de colles de antebrazo derecho y herida contusa en el pie izquierdo, de pronóstico menos grave, según diagnóstico emitido en la clínica de Nuestra Señora del Carmen.

VACANTE DE UN CARGO JUDICIAL.— Por la Secretaría de Gobierno de esta Audiencia Territorial y para su provisión, se anuncia la vacante del cargo de juez de paz sustituto de Cascajares de Bureba.

RECIBE UNA GRAVE CORNADA.— Una grave cornada de un toro semental recibió ayer en su pueblo de Urbel del Castillo, el labrador Matías Gallo Díez, de 65 años, casado.

Matías fué traído con toda urgencia a Burgos y en la clínica de San Juan de Dios se le intervino a consecuencia de sufrir una herida penetrante en cavidad peritoneal con salida de paquete intestinal; de pronóstico muy grave.

## BURGOS HACE 30 AÑOS

**Del DIARIO DE BURGOS correspondiente al sábado 18 de Junio de 1927**

**EL Excmo. Sr. Gobernador civil ha autorizado a la Cruz Roja para establecer una tómbola, en las próximas fiestas.**

**EN el mercado de ganados celebrado ayer rigieron los siguientes precios en vivo: bueyes, a 19,50 pesetas la arroba; cerdos, a 26,75; terneras, a 2,25 kio; carneros, a 1,80; ovejas, a 1,60; macacos, a 1,60 y corderos lechazos, a 2,75.**

**LA temperatura máxima de hoy fué de 21,6 a la sombra y la mínima a la sombra de 7,4.**

**Un acontecimiento auténtico en la vida burgalesa: «Semana Juvenil Católica».**

# Los concejales vestirán de chaquet en las actos tradicionales y de uniforme en las demás festividades oficiales

## *Resumen informativo de Centros y organismos oficiales*

### Ecos del Municipio

NOTA DE LA ALCALDIA. — Reunida la Excelentísima Corporación Municipal con objeto de dar normas fijas a los actos en que asista el Ayuntamiento en Corporación y presenten sus miembros una completa uniformidad, acordó:

Primero. — Que todos los concejales que la integran vistan uniforme cuando las festividades sean conmemorativas u oficiales, tales como 18 de Julio, primero de Octubre, etc.

Segundo. — Que en las solemnidades de carácter tradicional y religioso como Corpus Christi, Curpillos, San Pedro, etc., los capitulares utilicen chaquet.

Tercero. — Que dos capitulares se trasladen a recoger al excelentísimo señor gobernador civil y jefe provincial del Movimiento a la Jefatura provincial o Gobierno Civil y le acompañen a la Casa Consistorial para que presida la Corporación en los días tradicionales.

Burgos, 18 de Junio de 1957.—El alcalde, Mariano JAQUOTOT UZURIAGA.

### Información militar

PRACTICAS DE ESTADO MAYOR. — Han sido destinados a la Capitanía General de esta región, a efectuar prácticas de Estado Mayor en el Ejército de Tierra, los alumnos de la XIV Promoción de Estado Mayor del Ejército del Aire, teniente coronel don Pedro González; comandante, don Antonio F. Gorordo y capitanes don Juan Mesa y don Angel Larrumbe.

### Delegación Administrativa de Educación Nacional

RESOLUCION PROVISIONAL CONCURSOS DE LAS DISTINTAS ESPECIALIDADES.—Por Ordenes de 29, 31 de Mayo y 1.º de Junio, publicadas en el Boletín Oficial del Ministerio de Educación Nacional, de 13 de los corrientes, se resuelven provisionalmente los concursos de traslados convocados para maestras de Escuelas Maternales y de Párvulos, para cubrir escuelas en localidades de censo superior a diez mil almas y para proveer Direcciones de grupos escolares, respectivamente.

Se da un plazo, que terminará el próximo día 28 para promover las reclamaciones a que haya lugar, las cuales se presentarán en esta Delegación Administrativa para todos los que se encuentren ejerciendo en esta provincia, la cual les remitirá al finalizar el plazo a la superioridad.

Los destinos obtenidos por estos concursos son los siguientes:

*Concurso de Maternales y de Párvulos.* — Doña María Araceli Ramos Mariñas, de Pampliega, para Burgos, S. G. Párvulos, grupo escolar Calle de Salas; doña Juliana Enciso Rodríguez, de Covaleda (Soria) a Aranda de Duero, párvulos, Primer Distrito; doña María Consuelo Aparicio López, de Salas de los Infante, a Reinosa (Santander); doña Carmen Sancho Casas, de Castrillo de la Reina a Piedrahita de Castro (Zamora); doña Piedad Braña Sáiz, de Canicosa de la Sierra, a Santurce Antiguo (Vizcaya); doña María Josefa García, de Monco, a Roa de Duero, párvulos, núm. 1 y doña Naurasteli Rodríguez Pérez, de Elvillar (Alava), a Orón.

*Concurso para localidades de más de diez mil almas.* — Doña Esther Quintana Puerta, de Vitoria (Alava), a Burgos, unitaria Barriada Yllera.

*Concurso para directores de grupos escolares.* — Doña Lucila Martínez-Acitores Santos, excedente de la provincia de Ciudad Real, a Burgos, grupo escolar Calle de Salas.

## Juventud Obrera Católica del Círculo Católico de Obreros

**PROCESION DEL CORPUS**

Se recuerda a todos los jocistas la obligación de asistir a la misa, dando escolta a Jesús Sacramentado, en su recorrido por las calles de nuestra ciudad.

El lugar de reunión será el salón del Círculo Católico a las once menos cuarto, desde donde nos dirigiremos hacia la Santa Iglesia Catedral.

Anteriormente a las diez menos cuarto en la capilla del referido Círculo, se celebrará la Santa Misa.

### Cursillo de formación cinematográfica

Se celebrará en San Sebastián durante los días 14 al 27 de Julio, coincidiendo con la gran semana cinematográfica internacional y dirigido por profesores del Instituto Nacional de Investigaciones y Experiencias cinematográficas.

Para informes en el domicilio del Cine Club, Vitoria, 19.


**CINE CORDON**

**SOLEMNE ESTRENO**

**La película más alegre, simpática y deliciosa (en Agfacolor)**

**LA PANADERA Y EL EMPERADOR**

por la maravillosa ROMY SCHNEIDER, Magda Schneider, Paul Hörbiger, (Hans Mose)

¡El Emperador de Austria rendido ante el encanto de una bella y (encantadora) panadera!

Sesiones: 5'15, 7'45 numerada, y 11 noche

(Autorizada todos los públicos)

**POPULAR CINEMA**

**CONTINUA DE 4 a 11**

**GRANDIOSO DOBLE**

**LA PANADERA Y EL EMPERADOR**

— Y —

**Nubes de verano**

(Autorizadas todos los públicos)


## GUIA DEL ESPECTADOR

**COLISEO.** — "Han robado un tranvía" (2) y "Bandera negra" (2).

**AVENIDA.**— "Cabo de Hornos" (s. c.) y "El amor nació en París" (3).

**CALATRAVAS.** — "Un conflicto en cada esquina" (3) y "Nieves traidoras" (2).

**CORDON.** — "La panadera y el emperador" (1).

**GRAN TEATRO.** — "Mesalina" (3R) y "Una vida por otra" (s. c.)

**POPULAR.** — "La panadera y el emperador" (1) y "Nubes de verano" (2).

**REX.** — "El vagabundo de las islas" (3) y "Tres soldados" (s. c.)

# VIDA RELIGIOSA

## SANTORAL

**SANTOS DE HOY:**

**Ss. Juliana de Falconieri, vg., Gervasio, Gaudencio, Bonifacio, mrs.**

Misa, con rito doble y color blanco, de Santa Juliana, segunda oración de San Gervasio y Protasio, tercera Et famulos.

**SANTOS DE MAÑANA:**

**Corpus Christi. Ss. Florentina, vg., Silverio, p., Pablo, Ciriaco, mártires.**

Misa, con rito doble de primera clase y color blanco, del Corpus Christi, segunda oración Et famulos.

## CULTOS

**JUEVES EUCARISTICOS**

Al celebrar esta Archicofradía la gran Fiesta del Amor, festividad del Corpus Christi, se acercarán a la Sagrada Mesa todos sus asociados ostentando la la medalla en todos los templos en los que están establecidos los Coros Duodenarios, y asistirán a la solemnísima Hora Santa reparadora en la parroquia de la Anunciación (Vadillos), a las seis de la tarde, uniéndose a los cultos de la NOVENA DE LAS MERCEDES. — Por la tarde, a las cinco y tres cuartos. Los días festivos a las cuatro, vena al Sagrado Corazón de Jesús.

**NOVENA DEL CORAZON DE JESUS**

SAN LORENZO: Por la mañana, a las ocho, ocho y media y nueve. Por la tarde, a las ocho, con sermón.

SAN LESMES: Por la tarde, a las ocho.

MERCED: Por la mañana, en todas las misas, a las siete, con plática. Por la tarde, a las ocho, predicando el R. P. Francisco Lucas, S. J. Los sermones serán radiados y darán comienzo a las ocho y veinticinco en punto.

**ASILO DE NUESTRA SEÑORA MES DEL CORAZON DE JESUS**

SAN LORENZO: Por la mañana, a las ocho, ocho y media y nueve. Por la tarde, a las ocho con sermón.

**SAN LESMES: Por la mañana,** a las ocho. Por la tarde, a las ocho.

**SAN JULIAN Y SAN PEDRO Y SAN FELICES:** Por la mañana, a las ocho. Por la tarde, a las ocho.


**Industriales Comerciantes**

*Anunciándose en DIARIO DE BURGOS conseguirán una propaganda eficaz.*

**ANTIGUOS ALUMNOS MARISTAS**

**Notificad cuanto antes la asistencia a nuestra gran fiesta del domingo próximo. El encargo de tarjetas, sólo hasta el viernes. A todos os espera LA JUNTA DIRECTIVA.**


# Anuncios económicos

## ARRIENDOS

**SEÑORA** sola cede habitaciones, baño, jardín y teléfono. Informes, esta Administración.

**ALQUILO** piso amueblado temporada verano, teléfono y baño. Calera 19, 1.º derecha.

**PARA** temporada verano se arrienda magnífica casa, seis habitaciones y servicios en Zarzosa de Pisuerga junto al Río. Dirigirse a don Mateo Herrero Magide, Teniente Velasco, 1, segundo, Palencia.

**TOMARIA** en arriendo pabellón o tejabana extrarradio, ofertas Administración.

**ARRIENDASE** piso amueblado, cinco habitaciones, todo confort, calle Vitoria. Teléfono 4021.

**A MATRIMONIO** sin niños cedo habitaciones amuebladas derecho cocina. Informes, esta Administración.

**COBERTIZO** descubierto interior, arriendo. Llana de Afuera 12, habitación 4.

**ALQUILO** cuadras en Fábrica Serlas. Teodoro San Martín.

**ALQUILO** piso amueblado temporada verano, céntrico, con cinco camas, baño y teléfono. Informes, llamar al teléfono 4095.

## AUTOMÓVILES Y ACCESORIOS

**VENDO** Peugeot 9 HP, moderno, inmejorable estado. - Calle Vitoria, 59, 1.º izquierda.

**TAXI** Renault 4-4, 2,25 kilómetros. Teléfono 2154.

**CONTINENTAL - AUTO, S. A. Repuestos G. M. C. - Chevrolet - Opel - Bedford y varios. Madrid, 1. Calvo Sotelo, 8. Teléfono 1814.**

**AUTOMOVILISTAS:** Matriculaciones. Transferencias, carnets conducir. Gestoría Sanz.

**VENDO** camioneta de 800 a 1.000 kg. Citroen B 14; coche Chevrolet S. P. y moto cuatro tiempos 3,5 H.P. Román Zamorano. Castrojeriz.

**SE VENDE** coche Ford 8 HP., en perfecto estado. Informes esta Administración.

**CAMION** Magirus con motor Deutz 90 HP, seminuevo, carga 6/7 toneladas, vende hijo de Matías Aydillo, en Santo Domingo de la Calzada (Logroño). Teléfono número 30.

**CAMIONES** gasolina, Ford, 8, Hispano Suiza, varios, extensas facilidades. Consultenme sin compromiso. Colegiado. Moneda 13.

**THAMES,** Leyland, Bussin, varios (gas-oil), ¡increíbles facilidades! Informes, Colegiado. Moneda 13.

**TURISMO,** diversas marcas. Moneda 13.

**SE VENDE** furgoneta Fiat, bien de todo económica. Razón Garaje Izarra.

**¡AUTOMOVILISTAS!** Matriculación automóviles y motocicletas, transferencia carnets conductor. Gestoría Quintanilla.

**VENDO** 3 motores, uno Mercedes 45 H. P., gasolina, petróleo y gasógeno Imbert. Otro Nincomino 26 H. P. y un Waukesa 22 H. P., ambos de gasolina. No admitimos correspondencia, ni intermediarios. Para verlos y tratar, Domingo Pierola, Los Arcos.

**VENDO** coche Opel 10 H. P. Razón, Madrid 3, bar, siete tarde. Teléfono 4357.

**«MOTOBIC»** inmejorable estado, 3.000 pesetas. Ciclos Ayala.

**VENDO** Renault 4-4, nuevo, matriculado. Informes esta Administración.

**COMPRAMOS - vendedemos camiones gasoil, gasolina, nuevos y usados, admitiendo cambios. Garaje «As». Calle Salamanca, 15 (Metro Estrecho). Madrid.**

**PARTICULAR:** Vendo furgoneta Ford 17 HP. y coche Austin 7 HP., buen estado. Económicos. Teléfono 5190.

**SE VENDE** camioneta Citroen B 12. Garaje Mecánico, Pisones 13.

## COLOCACIONES

**SE NECESITA** chica buenos informes. Santander 19, tercero.

**MODISTA** necesita oficialas ayudantas. Vadillos, 30, 2.º

**NECESITO** oficiales y aprendices de carretería. Jesús Martínez, Hormaza.

**DONCELLA** o niñera sabiendo limpieza, necesito. Vitoria 31, 1.º derecha.

**SE NECESITA** aprendiz. Panadería La Manchega. Hospital Militar, 12.

**SE NECESITA** pastor a zurrón. Tratar con Prudencio Casado, en Rabé de las Calzadas.

**SE NECESITA** oficiales tejeros. Jorge Navarro. Cubillo del Campo.

**PEONES** mineros se precisan en minas de Olmos de Atapuerca, Estación Quintanapalla (Burgos).

**NECESITASE** pastor de ovejas, a fanegas. Felipe Ortega, San Medel.

**SE NECESITA** costurera. Pensión «El Siglo». Merced, 7.

**SE PRECISAN** machacadores para cantera piedra caliza. Salas de los Infantes. Leoncio Hontoria.

**SE NECESITA** pastor. Braulio Barriuso. Granja Basconcillos. (Villangómez).

**MUCHACHA** sepa cocina se necesita. Buen sueldo. Poca familia. Moneda 4, tercero, derecha.

**SE NECESITA** muchacha, buenos informes, buen sueldo. Barriada. Militar, bloque 11, 3.º izquierda. Teléfono número 1497.

**NECESITO cocinera buen sueldo. Concepción, 2, 2.º, derecha.**

**SE NECESITA** chica. Espolón 30, centro.

**SE NECESITA** señorita sabiendo francés para acompañar niños. Teléfono 1024.

**NECESITO** muchacha o asistenta. General Mola 22, bajo.

**NECESITO** obreros, bien retribuidos, doy destajo. Barrio Gimeno 8, habitación 7.

**SE PRECISA** zagal para 80 ovejas, en Villangómez. Julián Austín.

**SE NECESITA** doncella, buen sueldo. Laín Calvo, 15, 1.º

**COCINERA** y doncella que sepan bien sus obligaciones se precisa. Sueldo 500 y 400 pesetas. «Villa Conchita». La Castellana.

**SE NECESITA** aprendiz fontanería. Alonso Cartagena 3. Vadillos.

**SE NECESITA** pastor desde San Pedro en adelante, a zurrón o por su cuenta. Fuentecillas, 5, 3.º, derecha.

**MATEMATICAS** superiores, Física, descriptiva, Dibujo, etc. Suárez. Santa Clara 4, tercero, teléfono 3804.

## COMPRAS Y VENTAS

**VENDO** coche de niño. San Juan 55, segundo.

**LIBROS** contado y plazos. «Credilibro». Concepción 14, 3.º, interior. Tardes.

**SE VENDEN** de 500 a 600 pinos. Para tratar con Eterio Santos, en Mahamud.

**POLLITOS** Leghorn e híbridos, control C. E. A. S., Granja San Benito, Aparicio y Ruiz, 12, bajo. Detrás Audiencia. Teléfono 1146.

**POLLITOS ambos sexos 7,50. Avícola María Isabel. Granja autorizada. San Gil, 7.**

**VENDO puerta de pino entretallado, 1,05 ancho por 2,35 alto, marco 18 ancho. Informes esta Administración.**

**POLLITOS recién nacidos. Avícola San Isidro. Santa Clara, 46. Teléfono 4117.**

**VENDO** motor gasolina 2 HP., buen uso. General Mola 39. Fontanería

**VENTA** ocho grupos eléctricos riego, potencia 3 caballos. Otro grupo gasolina «Lister» «Motorrens» 3 - 5 caballos, perfecto estado. Informes Cerezo. Teléfono 1. - Aldeamayor San Martín (Valladolid).

## FINCAS

**¡HOTELES** - chalets, chalet 12 habitaciones, preciosas terrazas, 3.000 metros jardines, 1.100.000. Santa Clara, cuatro plantas, piscinas, invernadero, garaje, cuarto baño, servicios, 1.265.000. Prigo, Agente la Propiedad. Moneda 13.

**¡RUSTICAS!** Finca alta producción, 480 Has., 100 kilómetros Valladolid, atraviésala río Arlanza en 3 kilómetros regadío, secano, monte, electrificada, 2.500 metros edificios. Prigo, Agente la Propiedad.

**¡TERRENOS!,** 19.000 metros, zona ensanche, 100 pesetas. Carretera general Francia, todo cercado 3.500, dos fachadas, permiso Ayuntamiento. 7.000 metros en clavados Gamonal, buenas perspectivas, 50 pesetas metro, seguríslma inversión. Solar Paseo Fuentecillas, 3.000 metros, construcción inmediata. Otro 1.700 metros, dos fachadas, pegando Estación Unica. ¡Consúltenme! Prigo.

**¡ATENCION!** Piso primero, llave mano, 8 habitaciones, dos cuartos baños, lavadora eléctrica, calefacción, todas comodidades. Plaza Vega 560.000. Facilidades. Prigo. Moneda 13.

**CHALET** todas comodidades, con ochocientos metros cuadrados, huerta, jardín, céntrico vendo. Confitería Arranz.

**¡RELIGIOSOS** - Comunidades! Amplio inmueble, dos plantas, 2.500 metros, céntrico. Vendo todo libre 500.000 Prigo.

**¡PISOS!** calle Merced, 5 habitaciones, gran cocina, baño, terraza, casa ascensor, orientación mediodía, 185.000. Otros calle Vitoria, 8, 6, 5 y 4 habitaciones, calefacción, exentos. Varios más distintas zonas. Prigo. Moneda 13.

**VENDO** casa - chalet, céntrica, libre, informes esta Administración.

**LOCALES,** pisos, exentos contribución vendo. Informes, Almirante Bonifaz 5, tercero.

**PARTICULAR** vende piso por ausencia, paseo general, Vadillos 56, quinto, tres habitaciones, despensa, amplísima cocina, pudiendo reducirla un tercio para cuatro habitaciones) y servicios. 85.000 pesetas, (amueblada completamente 90.000).

**SE VENDEN** parcelas edificables con alcantarillado, en zona Pisones. Informes: Protectora Urbana Burgalesa. Gasset, 4. Teléfono 2784

## GANADOS Y APEROS

**SE VENDEN** dos vacas holandesas, una de seis años y otra de tres, con ternera de dos meses, en Salas de los Infantes. Julio Martínez. Teléfono 15.

**VENDO** máquina trilladora. Central Agrícola Eléctrica. Manuel Izquierdo, en Tardajos.

vacas recién paridas,

**POR** cesar en la labranza no vendo máquina segadora Deering, peine danés, dinamo para 150 lámparas, motobomba 2 H. P., y motor marca «Rex», 2 H. P. todo en buen uso. Gregorio González. Villafuertes.

**SE VENDE** una yegua hispano bretona de 1,60 alzada, seis años, sin granjear. José Martínez. Ordejón de Arriba.

**VENDO** aventadora grande con motor «Rex» de 1 H.P., buen uso. Román Zamorano. Castrojeriz.

**SEGADORAS** - agavilladoras, aventadoras, trillos de discos y demás maquinaria de recolección. Vidaurreta y Compañía. San Pablo, 20. Burgos.

**SE VENDE** carro de bueyes en buen uso. Raimundo Sevilla. Villimar.

**SE VENDE** un carro de bueyes, con ruedas en buen uso, en Villalbilla de Burgos. Tratar con Antonio Pardo y Manuel Bernal.

**VENDO** dos carros de par, seminuevos. Timoteo Román, en Iglesias.

## MUEBLES

**SE VENDEN** muebles usados y somier Numancia seminuevo. Puebla, 24, 3.º.

**SE VENDEN** muebles de ocasión, por traslado. Razón, Pisones, 21 segundo.

**VENDO** cama matrimonio y otra estilo sofá con su colchón y almohadillas. Avellanos 4, primero, izquierda.

## PÉRDIDAS

**PERDIDA** cartera colegial. Se gratificará en portería Liceo Castilla.

**PERDIDA** perra blanca, con mancha negra lado derecho, atiende por Estrella, de Castañares o Ibeas. Gratificaré San Francisco 143, 2.º izquierda.

## RADIO Y ELECTRICIDAD

**SE VENDE** radio de pilas marca Philips. Calle Madrid 3, quinto.

## TRASPASOS

**TIENDA** en San Pablo, doscientos setenta metros superficie, traspaso. Razón Administración.

**TRASPASO** sastrería en Salamanca, sitio céntrico, clientela, favorables condiciones, oportunidad única. Calle Calatañazor núm. 1. Sr. González Prieto.

**¡TIENDA!** Calle Laín Calvo, muchos escaparates, amplio local apropiado tejidos, electricidad, motos 285.000. Calle Santander, muy apropiado para tejidos, accesorios, vehículos, 500.000. Facilidades máximas. Prigo, Agente la Propiedad.

**POR** cese traspaso bonito negocio ultramarinos-bar, con vivienda, poca renta. Informes esta Administración.

**TRASPASO** local propio instalación taller carpintería, cochera etcétera. Renta 350, Informes, teléfono 4431.

**TRASPASO** local comercial, céntrico, instalación completa, propio cualquier negocio, bajísima renta. Informes teléfono 4431.

## VARIOS

**ADMINISTRACION,** casas, pisos, fincas. Organización especializada. Prigo. Agente la Propiedad. Moneda 13.

**PISOS: Acuchillados, Barnizados. Encerados. Limpiezas «Pulidor». Laín Calvo, 7. Teléfono 36-99.**

**Encuadernaciones, corrientes y de lujo, encárguelas en TALLERES GRAFICOS «Diario de Burgos». Calle Vitoria, núm. 13. Teléfono, 2852.**

**LICENCIAS,** pasaportes, certificación penales, últimas voluntades. Tramitación rápida, Gestoría Quintanilla.

**CALEFACCION** y saneamiento, instalaciones. Daniel Merino. Concepción 15.

M.E.C.D. 2017

# Fray Justo Pérez de Urbel clausurará hoy el curso de la Escuela Castellana de Investigaciones

### Pronunciará una conferencia sobre "Burgos, cuando quebraban los albores de su aparición"

Hoy, a las ocho menos cuarto, en la Excelentísima Diputación Provincial, clausurará su ciclo de conferencias sobre Historia de Burgos y de la Cultura Burgalesa, con asistensia de las autoridades de nuestra provincia y capital, y representaciones, la Escuela Castellana de Investigaciones Históricas Santo Domingo de Guzmán.

Previas unas palabras del director adjunto de la Escuela, don José María Codón y una breve intervención del alcalde de Burgos, don Mariano Jaquotot, desarrollará el sabio catedrático e investigador, con la amenidad y la erudición que le es peculiar, su conferencia acerca del tema: «Burgos, cuando quebraban los albores de su aparición».

El guión de la conferencia, versará pues, acerca de los momentos de la aparición de Burgos en la Historia y presenta el interés destacado que corresponde a la altura del conferenciante y a lo entrañable del tema.

Queda pues, invitado al acto, todo burgalés.

******************

# Una "caseta" benéfica establecerá en el "real" de la feria durante las fiestas la Peña Cidiana

### Los ingresos que se obtengan serán destinados a la Campaña de Invierno y el Banco de los Pobres

Al fondo del recinto del "real" de la feria se está concluyendo la instalación de una "caseta" que instalada la Peña Cidiana y en cuyo interior, delicadamente exornado y profusamente iluminado, se celebrarán diversos festejos.

Se trata de una superficie acotada, en cuyo centro irá un tablado, por el que desfilarán durante los días de las fiestas diversos artistas, de muy distintos géneros y que constituirá una permanente atracción para los burgaleses.

La inauguración de la "caseta", dotada de espacios amplios para que en ellos queden ubicados numerosos veladores, se efectuará en la noche del jueves día 27, con asistencia de todas las autoridades.

La simpática iniciativa de la "Peña Cidiana", promete constituir un señalado éxito y marca, indudablemente, un hito en lo que se refiere a instalaciones en el "real", toda vez que nunca se ha hecho nada parecido y constituirá, además, un motivo de constante animación y sano esparcimiento para cuantos burgaleses la visitan.

Por si faltara algo para hacer aún más plausible esa idea de la "Peña Cidiana" hemos de señalar que los ingresos que en la "caseta" se obtengan serán destinados a la Campaña de Invierno y al Banco de los Pobres.

UNA "CUADRILLA" DE ARNEDO VENDRA A NUESTRA CIUDAD

Con motivo de las próximas ferias y fiestas de San Pedro llegará a nuestra ciudad una cuadrilla de mozos de Arnedo (Rioja) acompañada de su clásica "charanga"

Esta cuadrilla se halla constituida por elementos pertenecientes a una de las fábrica de zapatillas de aquella localidad y en su comunicación al Municipio han manifestado que a su llegada tendrán sumo placer en visitar los establecimientos benéficos de la capital y hacer donación de los productos manufacturados de la empresa en la que sirven.

******************

# Una extensa zona del término municipal de Celada del Camino va a ser puesta en riego por la Organización sindical

Presidida por el delegado provincial de Sindicatos, en el día de ayer se celebró en Celada del Camino una asamblea de agricultores a la que asistieron la totalidad del vecindario. Ocuparon la presidencia, juntamente con el señor Escobedo, el secretario del Servicio de Colonización de la Cámara Sindical Agraria y autoridades y jerarquías de la localidad.

El objeto de esta Asamblea fué el de tratar de poner en ejecución un importante proyecto de regadío con el fin de transformar en vega una extensa zona, a la margen derecha del río Arlanzón, del término municipal de Celada.

Respecto a este proyecto el delegado provincial señaló las ventajas de toda índole del mismo, indicando a la vez los procedimientos y sistemas de financiación.

Se iniciaron los trámites necesarios para la constitución del correspondiente grupo de Colonización que ha de tener a su cargo la realización del proyecto.

**El Servicio Social es un deber que toda mujer tiene con la Patria. No lo olvides.**

# *Esta noche elección de la Reina de las fiestas*

### La efectuarán las propias damas designadas por las Sociedades y Peñas locales

En una reunión celebrada anoche en el Ayuntamiento con representaciones de "Peñas" y Casas regionales, quedaron ultimados los detalles de la magnífica fiesta que se celebrará esta noche, a las once y media, en la Sala de Fiestas, para elegir la Reina de las próximas fiestas de San Pedro.

Ayer quedó completado el número de las que han de componer la Corte, con la designación de las señoritas Isabel Pérez Martín, por la Sociedad Recreativa Castellana y la señorita María Redondo, en representación de la Peña Recreativa Burgalesa.

La Sala de Fiestas estará artísticamente adornada y a la puerta serán recibidas las señoritas representantes de las "Peñas" y Casas regionales por la Comisión de Gobierno del Excmo. Ayuntamiento, siendo obsequiadas con ramos de flores.

En el descanso, todas las señoritas de la Corte de Honor pasarán a un departamento previamente preparado al efecto, donde ellas mismas procederán a la elección de la Reina de las Fiestas, la cual seguidamente será solemnemente proclamada, recibiendo una preciosa banda.

Como es sabido, la Reina y su Corte presidirán este año todos los festejos, ocupando lugares preferentes.

Todas las autoridades asistirán a la brillante fiesta de esta noche, respecto de la cual se advierte al público que las entradas —que son limitadas y reservado el derecho de admisión— estarán a la venta desde las tres de la tarde. Las tarjetas de reserva de mesa podrán retirarse hasta las nueve de la noche, a cuya hora se pondrán a la venta aquellas que no hayan sido retiradas para entonces.

Existe gran expectación por asistir al indicado acto, preámbulo solemne de las ya inminentes fiestas de San Pedro y San Pablo.

# Fijación de las nuevas tarifas - tope unificadas para la energía electrificada

Madrid. — Una Orden del Ministerio de Industria señala los precios de las tarifas-tope unificadas de la energía eléctrica. Asimismo, indica las normas de aplicación que, en sustitución o adición de las hasta ahora aproadas han de observarse en las facturaciones con los nuevos precios tope que se publican.

A pesar de que los precios-base son incrementados en la cuantía que resulta de considerar los valores publicados en el Decreto de 31 de Mayo del corriente año, los que ha de satisfacer el público no aumentan en la misma proporción, por virtud de la disminución que se establece para el complemento «R», sin que ello suponga una merma para la recaudación de OFILE.

Siguiendo laas necesidades actuales de la electrificación doméstica y rural, se suprime la limitación máxima de la potencia contratada por la tarifa III, y se faculta a la Dirección General de Industria para modificar las tarifas III y VI ajustando sus diferentes bloques a los datos reales que se deriven de los consumos actuales.

Se determinan también descuentos aplicables para la energía suministrada en alta tensión para usos domésticos mediante la tarifa IV.

Los precios-base y completo «R» para los suministros especiales a que se refiere el apartado K del artículo 82 del Reglamento de verificaciones eléctricas, son modificados en cuantía análoga a la correspondiente para los demás suministros para fuerza motriz, manteniendo la relación actualmente existente entre precios generales y especiales.

Los recargos porcentuales sobre las tarifas tope unificada, provisionalmente concedidos, serán revisados nuevamente, según lo dispuesto en el decreto antes citado y asimismo se dan normas para la facturación de la energía cedida en alta tensión por las empresas productoras o distribuidoras a otras empresas revendedoras.

Los nuevos precios de las principales tarifas eléctricas son las siguientes, compradas con las anteriores:

Tarifa I. Modalidad a) alumbrado para viviendas: Antes, 1,10 pesetas y 42 por ciento recargo para OFILE. Ahora, 1,40 y 85 por ciento de recargo. Modalidad b) Alumbrado para locales distintos de viviendas: Antes, de 0 a 30 horas de utilización, 1,32 pesetas por kwh.; de 30 a 80, 1,10 y de 80 en adelante, 0,89. Recargo 42 por 100. Ahora, 1,68 pesetas por kwh.; 1,40 y 1,12 respectivamente. Recargo, 35 por 100.

Tarifa II. — Alumbrado a tanto alzado en baja tensión, para viviendas. Para servicios de sol a sol, por mes: antes, potencia de 15 watios, 4,80 pesetas mes; de 25 watios, 7,28; de 40 watios, 10,40; recargo 42 por 100. Ahora, 15 watios, 5,12 pesetas por mes; 25 watios, 7,75; 40 watios, 11,20. Recargo, 35 por 100. Para servicios permanentes, 15 watios, 6,12 pesetas por mes; 25 watios, 9,31; 40 watios, 13,42. Recargo, 35 por 100. Servicios de alumbrado público: 0,77 pesetas por kwh.; y 35 por 100 de recargo.

Tarifa III. — Alumbrado para usos domésticos, con un solo contador y un solo circuito en baja tensión. Antes, precio del kwh, para cada bloque de energía consumida, según la utilización de la potencia base: de 0 a 25 horas, 1,65 pesetas; de 25 a 90, 0,55; y de 90 en adelante, 0,37. Recargo, 42 por ciento. Ahora, 2,10 pesetas kwh.; hasta 25 horas; 0,70 de 25 a 90 y 0,46 de 90, en adelante. Recargo, 35 por 100.

Tarifa IV. — Usos domésticos con contador independiente del de alumbrado. Antes, precio del kwh, para cada bloque de energía consumida, según la utilización de la potencia base: de 0 a 25 horas, 0,66 pesetas por kwh; de 25 a 80 horas, 0,55, y de 90 en adelante, 0,44. Recargo para OFILE, 42 por 100. Ahora, de 0 a 25 horas, 0,84 pesetas por kwh.; de 25 a 90, 0,70, y de 90 en adelante, 0,56. Recargo, 35 por 100.

Tarifa V. — Usos industriales y varios en baja tensión. Antes, de 0 a 40 horas, 0,60 pesetas por kwh.; de 40 a 133 horas, 0,50, y de 133 horas en adelante, 0,40. Recargo, 60 por 100. Ahora los precios son de 0,77, 0,64 y 0,51 pesetas, respectivamente. El recargo es del 50 por 100.

Contadores. — Se modifican los precios de alquiler de los contadores en la siguiente forma: hasta diez amperios inclusive, 2,45 pesetas mensuales; de 10 a 15, 3,70 pesetas. Cada cinco amperios más o fracción, desde 15 hasta 50 amperios, 0,60.

Hasta 2 por 5 amperios, 3,70 pesetas. Cada 2 por 5 amperios o fracción, suplemento de 1,20 pesetas.

Para corriente alterna trifásica y hasta 50 amperios por hilo: hasta 5 amperios por fase, 4,90 pesetas. Cada cinco amperios más o fracción, suplemento de 1,20 pesetas.

El médico las receta

galletas CHIQUILIN

Yemas de huevos frescos, mantequilla, azúcar refinado y harina selecta componen estas galletas, estimadísimas por su valor nutritivo y su apetitoso sabor.

Medias latas, cuartos y paquetes 200 grs.

... en el aperitivo como tapas GALLETITAS HOJALDRADAS Fry-Cracker ARTIACH

D.E.S.T.E


**************************************

# *Información nacional*

**(Viene de primera página)**

cok Wilcox», en Galindo, donde el señor Sanz Orrio impuso la medalla de oro al Mérito en el Trabajo al vicepresidente del Consejo de administración y director gerente de la factoría, don L. José de Torróntegui.

Después del acto celebrado en la factoría «Babcok Wilcok» el ministro de Trabajo presidió la bendición de 57 viviendas portuarias en Santurce.

Luego de departir el ministro con gran cantidad de gentes humildes que le salían al paso, tributándole frases de gratitud, se celebró un Te Déum de acción de gracias en la Basílica de Begoña y, seguidamente, un acto patriótico ante el monumento dedicado al general Mola, en el Arenal, como actos preliminares del XX aniversario de la liberación de Bilbao por las tropas nacionales.—Cifra.

**LA MISION COMERCIAL EGIPCIA, EN MADRID**

Madrid. — El secretario general del Ministerio de Comercio de Egipto, ha visitado esta mañana la Delegación Nacional de Sindicatos.

Le acompañaban el consejero de Economía del Ministerio egipcio de Asuntos Exteriores; subdirector del Departamento de Economía del Ministerio de Finanzas, miembro de la Oficina técnica de la Presidencia y otras personalidades de su país.

Fueron recibidos por el inspector nacional y otras jerarquías. El señor Aparisi, esbozó el esquema orgánico sindical español destacando las características de su fisonomía que le diferencian con las organizaciones de otros países y cuya peculiaridad y estructura señaló.

Los miembros de la misión comercial egipcia, visitaron, después el Centro de formación profesional acelerada que funciona en la Casa de Campo. Desde allí se dirigieron a la exposición permanente del Instituto Nacional de Industria.

Los visitantes expresaron su admiración por el desarrollo y progreso industrial de España.

**DECLARACIONES DEL DIRECTOR DE LA FAO**

Badajoz. — El director general de la FAO, señor Sen ha concedido una entrevista al director del diario «Hoy», de Badajoz, al finalizar la visita que aquel realizó con numerosos miembros de la indicada organización a las vegas y poblados de la zona de Montijo.

El señor Sen declaró, entre otras cosas que su impresión de la visita que acababa de realizar era que se verifica un gran esfuerzo para dar nueva vida a una gran parcela de España, lo que se traduciría en el bienestar de muchos hombres. Añadió que no hay muchos ejemplos de la naturaleza del «Plan Badajoz» en el Mundo.

El señor Sen terminó su declaración diciendo que, después de ver el «Plan Badajoz», es cuando tiene una idea más clara que nunca ha tenido de lo que es esta España.

**FIN DE CURSO**

Madrid. — La clausura de curso de la Escuela de Estudios Hispánicos y del VI curso de Documentación española para periodistas hispanoamericanos ha sido solemnemente celebrada, este mediodía, a las doce y media, en el salón de actos del Instituto de Cultura Hispánica.

Presidieron el acto el director del Instituto don Blas Piñar, el director general de Prensa, señor Beneyto; el embajador de Honduras, el ministro consejero de la Embajada de Chile, el subdirector de la Escuela, señor Souviron y el director de la agencia Efe y de la «Hoja del Lunes», don Pedro Gómez Aparicio.

El director general de Prensa, efectuó la entrega de los títulos a los 22 alumnos hispanoamericanos.

Cerró el acto don Blas Piñar, declarando clausurado el curso.

******************

# Comienza en Taipeh un juicio contra 41 personas que tomaron parte en los recientes sucesos anti - americanos

Taipeh (Formosa).— Ha comenzado hoy el proceso en un tribunal militar de 41 paisanos a los que se acusa de haber tomado parte en los recientes alborotos anti-norteamericanos ocurridos en esta capital.

Fuerzas de la policía militar china habían montado un servicio de vigilancia para prevenir cualquier perturbación del orden.

A última hora, el Gobierno decidió, según fuentes bien informadas, que uno de los encartados fuese juzgado separadamente por actividades comunistas.

******************

# NUEVOS HOGARES

### *Palacios - Fernández*

En la iglesia del Real Seminario Sacerdotal de San Carlos, de Zaragoza, se celebró a las doce del pasado domingo, el enlace matrimonial de don José Ignacio Palacios Asenjo, con la encantadora señorita María del Pilar Fernández Granados.

Bendijo la ceremonia don David Arnanz y apadrinaron a los contrayentes, don Casto Granados, estimado amigo nuestro y fiscal de la Audiencia de Zaragoza, tío de la novia y doña Purificación Asenjo de Palacios, madre del novio.

Terminada la misa, se suscribió el requisito civil ante el secretario de sala de la Audiencia de Soria, don Félix Granados, tío de la novia, que ostentaba la representación del juez. Por parte de la novia lo hicieron don Félix Sánchez-Malo Granda, don Juan Muñoz Salilla, don Fernando López Bázar, don Antonio Pico Solera, don Rafael Fernández Langa y don José Fernández Granados. Por el novio lo hicieron su padre, don Fernando y sus tíos, don Heliodoro, don Higinio y don Julio Palacios Sáiz, todos ellos queridos amigos nuestros.

Después del banquete nupcial, los nuevos señores de Palacios-Fernández, salieron en viaje hacia distintas capitales.

Reciban la más cordial enhorabuena, que hacemos extensiva a las respectivas familias.

DELICADAS Y PERSONALES

FLEXIBLES Y FUERTES

LAS GAFAS Amor crean la moda

D.E.S.T.E


******************

# Continúan con gran brillantez los actos de la "Semana Juvenil Católica"

### Hoy, conferencia de D. Gerardo Taboada del Consejo Superior de los Jóvenes de Acción Católica

Continúan celebrándose con gran brillantez los actos de la "Semana Juvenil Católica".

Ayer tarde, como estaba anunciado, hubo en el Teatro Avenida una sesión de cine en cuya primera parte se pasó la graciosa película "Han robado un tranvía". En el descanso, el señor Saborido dió lectura a unas caurtillas expresando la gratitud de la comisión organizadora hacia las autoridades por las valiosísimas colaboraciones que le han dispensado para llevar a cabo esta primera "Semana Juvenil Católica", manifestando asimismo su reconocimiento a la ciudad de Burgos que tan favorable acogido le ha dispensado. A continuación, Luis Miranda, con la armónica interpretó dos bellas composiciones, con gran justeza y acierto, siendo objeto de cariñosos aplausos de la concurrencia, que llenaba por completo la sala. Por último, se pasaron varios noticiarios de actualidad, entre ellos uno en el que figuraba la coronación de la Patrona de Cuenca.

La velada, amena y gratísima, fué presidida por todas las autoridades, que ocupaban lugar preferente.

PROGRAMA PARA HOY

Hoy, miércoles, a las ocho de la tarde, habrá una velada en el Círculo de la Unión, disertando don Gerardo Taboada, del Consejo Superior de los Jóvenes de Acción Católica. Actuará asimismo el pianista don José Luis Puebla.

# El TIEMPO

Madrid.— La nubosidad de desarrollo vertical fué importante en Baleares y mitad Norte y Este de la Península, originando algunas nubes tormentosas con precipitaciones débiles en general, siendo mayores en Galicia y Asturias.

Tiempo probable: Pequeña variación en las condiciones de inestabilidad reinante, que continuarán dando nubes por calentamiento, con chubascos, en ocasiones tormentosas, de distribución muy irregular y más intensa en el valle del Ebro, Ibérica y Galicia.

Temperaturas extremas de Madrid: Máxima, de 26,7 grados a las cuatro horas y mínima, de 13,3 grados a las seis horas.

Temperaturas extremas de España: Máxima, de 31 grados en Alicante y Córdoba y mínima, de 10 grados en Salamanca.—Cifra.

**TERRIBLE PEDRISCO EN TUDELA**

Tudela (Navarra). — En las primeras horas de la tarde descargó una aparatosa tormenta de pedrisco, que escasamente duró cuatro minutos, pero fué tan violenta, que dejó arrasado cuanto encontró a su paso. Las piedras eran de tamaño de huevos de gallina pequeños y rompieron cristales y dejaron los árboles pelados de hojas.

El pedrisco hizo una raya que se podía observar perfectamente desde la parte Sur de la ciudad, donde no se mojó ni el suelo de las calles. La gente contemplaba impresionada cómo a cincuenta metros de distancia caían piedras como trozos de hielo que producían un gran ruido. El granizo alcanzó en algunos lugares la altura de veinte centímetros. Se desbordaron varios barrancos y algunos ríos y los montes de Murillo y las Bárdenas aparecían como nevados. Se desconoce la cuantía de los daños.—Cifra.

# Subvención para los almacenes granero de Aforados de Moneo y La Piedra

El Ilmo. Sr. Director general de Coordinación, Crédito y Capacitación Agraria, comunica en telegrama al señor gobernador civil lo siguiente:

**«Informado favorablemente expediente construcción almacén-granero en Aforados de Moneo y La Piedra, anticípole que esta Dirección General otorgará una subvención de treinta y tres mil novecientas cincuenta y tres pesetas sesenta céntimos, respectivamente».**

******************

# TOROS

## El viernes se abre el despacho del abono para los festejos de la feria

El próximo viernes y en las taquillas oficiales instaladas en la plaza de Santo Domingo de Guzmán, comenzarán el despacho de las localidades para las dos corridas y la novillada de nuestra próxima feria, que podrán ser retiradas por los señores abonados, de la siguiente forma:

Días 21 y 22, localidades reservadas a disposición de los señores abonados de años anteriores; días 23, 24 y 25, localidades para nuevos abonados; días 27 y 28, despacho de localidades para el público en general. Los días en que se celebre cada uno de dichos festejos, solamente se despacharán localidades para los mismos. El despacho se hará todos los días de once a dos y de cinco a diez de la noche.

Ya se han formulado desde varias ciudades y localidades de nuestra provincia importantes peticiones de reserva de entradas, lo que prueba el interés despertado por los carteles de la feria burgalesa entre los aficionados de las provincias aledañas.

Cabe esperar, pues que, si el tiempo veraniego se estabiliza, este año ha de registrar nuestra plaza entradas rebosantes, como merecen la calidad y categoría de los carteles confeccionados por la empresa.

# EN SAN MEDEL

**Mañana, jueves, festividad del Corpus, se celebrará gran baile. Ricos claretes en Casa de Marcos.**


CONSEJOS PARA BIEN DORMIR

Duerma seis horas como mínimo y ocho como máximo

Y para descansar más...

... PONGA EN SU LECHO UN

Escuche cada sábado, a las diez y media «Cabalgata Fin de Semana». El más famoso artista canta para usted en nuestro programa «DE LO BUENO, LO MEJOR»

UNICO colchón español de muelles entrelazados SIN NUDOS

Aguatados interiores de algodón y lana Tapizados en damasco primerísima calidad.

CON GARANTIA «NUMANCIA»

* DESCANSO PERFECTO

Distribuidores exclusivos:

MUEBLES ANGULO

Calera, 9 - BURGOS



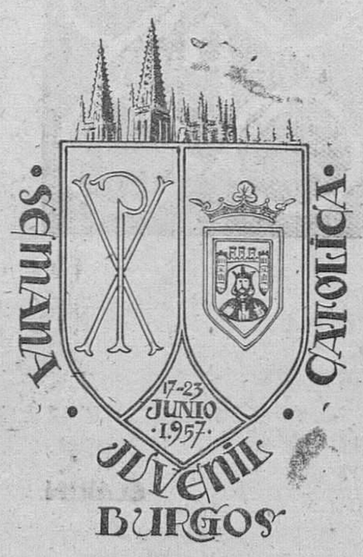


SEMANA JUVENIL CATOLICA

*Las invitaciones para el Gran Desfile de modelos con merienda, para el próximo* **sábado 22, ocho tarde** *están a la venta en Casa Magariño.*

**Esta tarde, en el Círculo de la Unión, primera velada íntima en la que intervendrán el conferenciante Sr. Taboada del Consejo Superior de los Jóvenes de A. C., el pianista juvenil don José Luis Puebla y ¡"Cantinflas"! que ha llegado a Burgos para hacer reir a nuestro público.**

**Próximamente se pondrán a la venta las tarjetas amarillas, únicamente para el teatro matinal del domingo 23, en el que actuarán artistas locales y de la M. A. U. También sirven para este acto las tarjetas azules. Control núm. 7.**


M.E.C.D. 2017

# El avión "colchón volador", de alas inflamables, puede entrar en casa

## *La locomotora atómica resulta más barata que la Diessel de tipo normal*

(Servicio de ARGOS especial para DIARIO DE BURGOS.— Prohibida la reproducción).

El avión más notable y curioso que actualmente existe, es el británico, de tipo utilitario, que ha sido bautizado con el nombre de "Colchón volador". Debe este nombre a que sus alas, en forma de delta, son neumáticas, es decir, que se pueden inflar las cámaras de las ruedas de los coches. Una vez desinfladas, se arrollan y se meten debajo del fuselaje.

El fuselaje es sumamente sencillo y de tamaño reducido. En la parte posterior lleva el motor, que es también simple y de muy poco peso. Por los pocos materiales que lleva el "Colchón Volador", resulta muy barato y puede manejarse por una sola persona, que incluso puede meter en su casa el avión, sin que tenga que ser muy grande la puerta.

Alcanza una velocidad máxima de 96 kilómetros por hora; puede despegar en campos muy reducidos, pues sólo necesita 90 metros de longitud, y aterrizar en unos 45 metros. Consume gasolina ordinaria de automóviles, a razón de 14 litros por cien kilómetros. Es, pues, apto para usos particulares, así como para misiones militares de comunicación y reconocimiento local.

El proyecto, naturalmente, es norteamericano, y ha sido ampliamente difundido en un folleto de 55 páginas, donde se explican todas sus características y las amplias posibilidades que ofrece, asegurándose ser la locomotora del porvenir.

Su autor es el profesor Lyle Borts, colaborador de Fermi en la realización de la primera pila atómica, quien asegura la perfecta rentabilidad y economía de su "locomotora atómica", que no será sensiblemente más cara que un Diessel de tipo normal, ya que éstas vienen a costar actualmente el equivalente a unos 27 millones de pesetas, y la atómica saldría en 42 millones.

Pero Borts asegura que esos 15 millones de diferencia que las compañías ferroviarias que la adquirieran, tendrían que desembolsar inicialmente, serían amortizados en muy poco tiempo, ya que estas locomotoras, funcionando durante cuatrocientas horas por mes, es decir, cien horas más que las ordinarias, consumirían cinco kilos de uranio por año, que al precio actual del uranio, 235, representaría tres millones y medio para el combustible. Por su parte, una locomotora Diessel de la misma potencia, quema más de siete millones de aceite pesado por año.

Las principales características de la locomotora del profesor Borts son: 50 metros de longitud, 220 toneladas de peso y una autonomía de más de veinticuatro horas seguidas de recorrido sin necesidad de repostar. El reactor atómico es muy reducido, midiendo solamente 90 centímetros de alto, otro tanto de largo y 60 centímetros de ancho.

Unos diez mil tubos que pasan por un baño de sulfato de uranillo, llevan directamente el vapor supercalentado a las paletas de una turbina. Esta turbina es fácil que adquiera cierta radiactividad, en cuyo caso habría que reemplazarla por otro, siendo esto menos caro, según el inventor, que el dirigirse directamente el vapor a una caldera.

El blindaje del reactor solamente pesaría cerca de las 200 toneladas. Toda la parte trasera, de 25 metros de longitud, de la locomotora, es un enorme radiador que se encarga de condensar el vapor que procede de las turbinas en circuito cerrado.


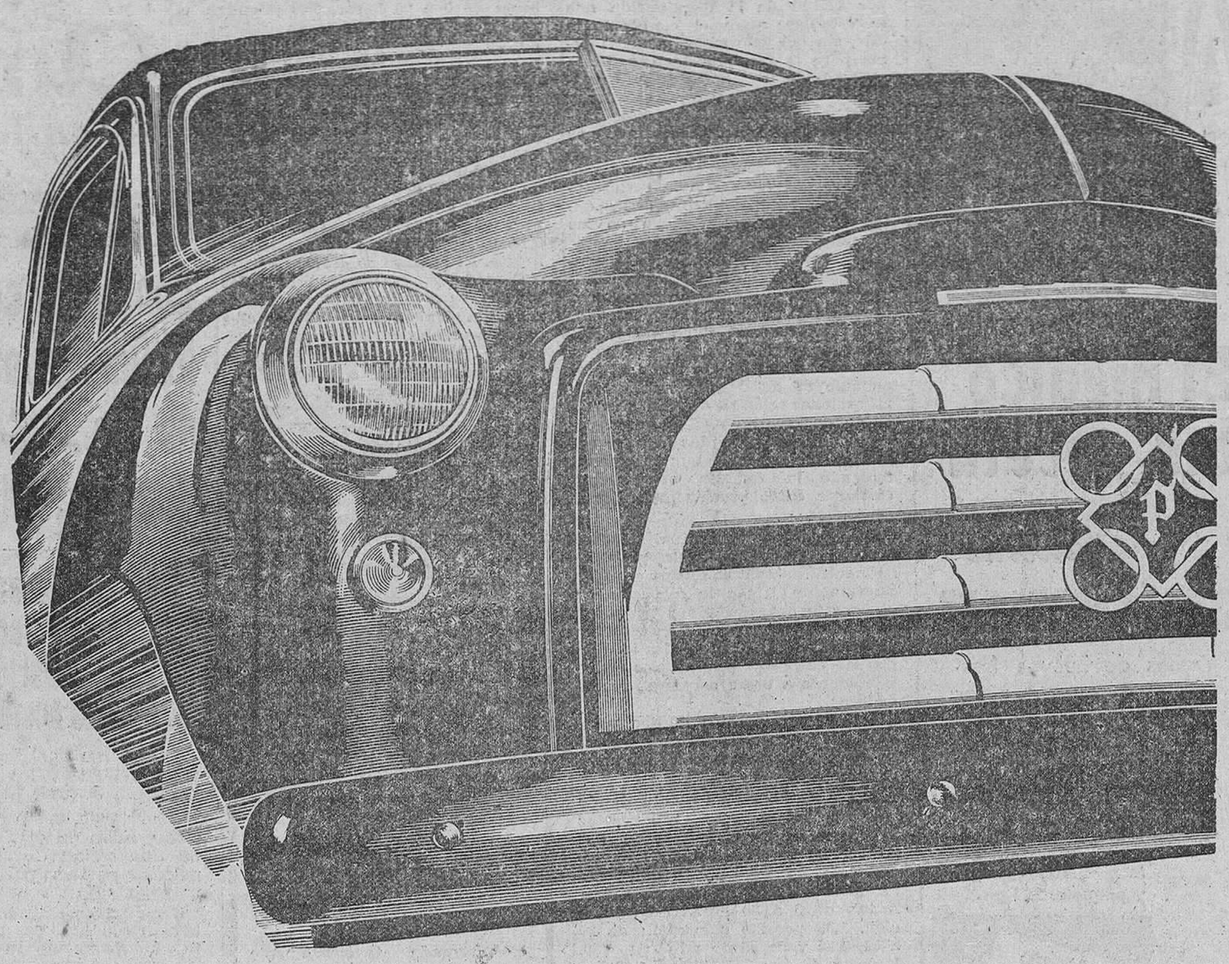

Fabricantes de los mundialmente acreditados motores «Perkins» diesel, para autocamiones, usos industriales, marinos y agrícolas.

En sus potencias:

83 CV. 6 cilindros, mod. P6
55 CV. 4 cilindros, mod. P4
41 CV. 3 cilindros, mod. P3

MAS DE 1.000.000 DE USUARIOS, PLENAMENTE SATISFECHOS EN 50 PAISES, SON SU MEJOR PROPAGANDA

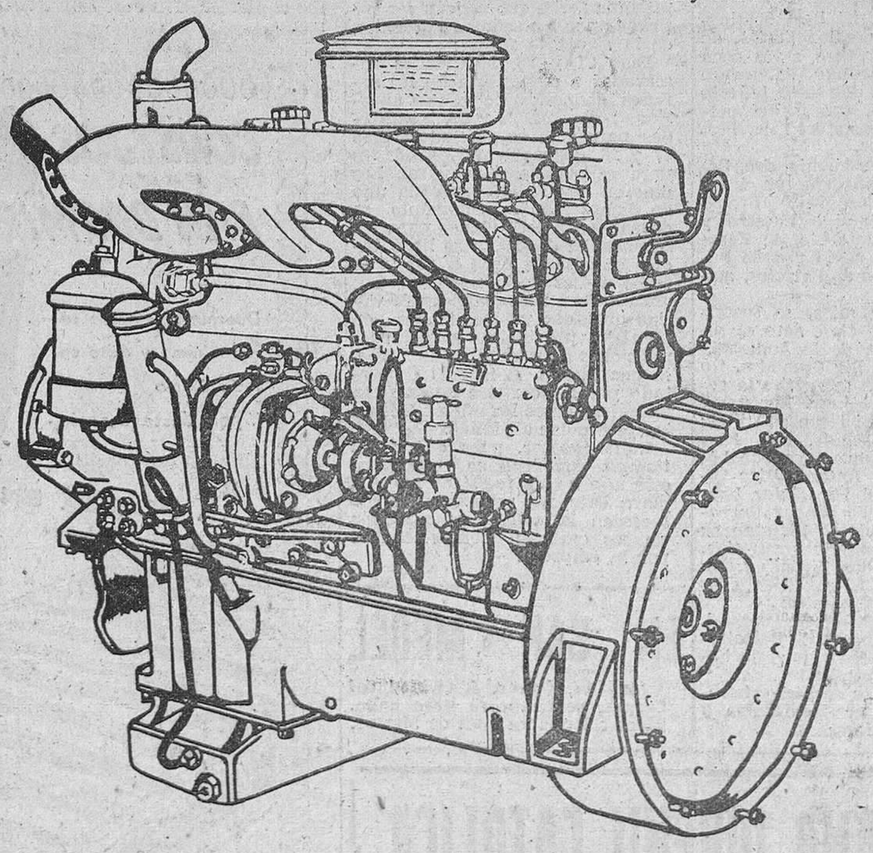

Perkins Hispania s.a.

Carretera de Aragón, 310 MADRID

Montemolín, 38 ZARAGOZA

CLARIN


# SUCESOS

Granada. — Ingresaron en el Hospital Clínico, conducidas en un coche extranjero dos mujeres moribundas y un hombre en estado inconsciente. El médico de guardia prestó inmediata asistencia a las mujeres, pero ambas fallecieron a los pocos minutos. El hombre quedó encamado. A la más joven, que estaba en avanzado estado de gestación, el tocólogo trató de provocarle un alumbramiento prematuro para salvar a la criatura, pero ésta se hallaba también muerta.

El herido, Juan Biosca Moreno, de 24 años, al recobrar el conocimiento, declaró que venía conduciendo un camión desde Algeciras a Madrid y al llegar a Santa Fe, cerca de Granada, se detuvieron para almorzar, prosiguiendo luego el viaje por la carretera de Madrid. En el camino un desconocido les hizo señas para que se detuvieran, pidiéndoles permiso para hacer con ellos el viaje a Madrid. A poco se ofreció para conducir al decirle el chófer que venía cansado. Cuando apenas hacía dos kilómetros que había tomado el volante el vehículo cayó por un barranco, donde quedó destrozado, creyendo que en su interior se encuentra muerto el desconocido ya que Juan Biosca quedó sin conocimiento.

Las dos mujeres que iban en el camión se llaman Carmen Viegas Ocaña, de 66 años, casada y domiciliada en Tetuán y Florentina Mata Viegas, hija de la anterior, de 26, casada y con residencia en Ceuta. El camión es propiedad del esposo de esta última.—Cifra.

**MUERTOS A CAUSA DEL CALOR Y DE LAS INUNDACIONES**

Chicago. — Más de treinta y cuatro personas han resultado muertas a consecuencia de la ola de calor y las inundaciones que afectan a los Estados Unidos desde el pasado fin de semana. Treinta y cuatro de las víctimas se registraron en nueve Estados del Sur; veinte, en Nueva Inglaterra, diez, en Ohio; ocho, en Wisconsin; ocho, en Illinois; seis, en Nueva York; la misma cifra en Indiana y Michigan y dos, en Nueva Jersey.

Las inundaciones causaron la muerte de veintiséis personas, incluídas las diecinueve víctimas de la inundación en el área de San Louis, durante el fin de semana. Otras tres personas murieron en Dakota del Sur y una en cada uno de los Estados de Kansas, Iowa, Nebraska y Minnesota.

Un rayo mató a tres muchachos que estaban sentados bajo un árbol, en las cercanías de un campamento juvenil instalado en la proximidad de New Albany (Indiana).—Efe.

**SE HA ESTRELLADO UN AVION**

Arbon (Suiza). — Un avión DC-3, de la Compañía Swissair que, realizaba un vuelo de entrenamiento con seis tripulantes y tres mecánicos ha caído en el lago Constanza. La policía anuncia se teme que hayan perecido todos los que iban a bordo del avión, que se estrelló a las diez y veinte de la mañana (hora española) y que no se tienen esperanzas de que haya supervivientes.—Efe.

**REALIZABA UN VUELO DE ENTRENAMIENTO**

Arbon. — Un portavoz de la compañía Swissair declaró que el avión siniestrado realizaba un vuelo de entrenamiento en que se emplea un procedimiento para calcular la pérdida de altura cuando se para un motor.

**DOS MEJICANOS EJECUTADOS, ACUSADOS DE SECUESTRO**

Hermosillo (Méjico).—Juan Zamaripa y Francisco Ruiz Canales, han sido fusilados en el patio de la prisión local, acusados de secuestro y asesinato de dos niñas de cuatro y seis años, respectivamente.

Funcionarios gubernamentales manifiestan que es la primera aplicación en Méjico de la pena de muerte desde hace quince años.— Efe.

**LAS INUNDACIONES EN ITALIA**

Scuro Passo (Italia).— Los habitantes de esta localidad, una de las más afectadas por las recientes inundaciones, han procedido al entierro de las seis víctimas producidas por las riadas, por lo cual han tenido que desplazarse a la cercana localidad de Broni, donde se ofició una misa de funeral, y al cementerio de Cicignola, donde fueron enterrados los muertos.

Scuro Passo ha sido, probablemente, el pueblo más afectado por las inundaciones, que han asolado el Norte de Italia. Cuarenta y nueve casas han resultado destruídas totalmente y otras 420 muy afectadas por el tornado en esta localidad y en las vecinas. Los daños a edificios, viñedos y pequeñas industrias se calculan en 1.500 millones de liras.

En la región alpina, cerca de la frontera con Francia, la situación continúa siendo grave. En las primeras horas de hoy, una crecida ha anegado 3.700 acres de tierras de labor. Las pasadas inundaciones y tormentas han cambiado literalmente el mapa de la región. El río Stura corre ahora por lo que fue calle principal del poblado de Usseglio. Todos los arroyos y manantiales y torrentes de las montañas cercánas se han desbordado y aumentado el nivel de sus aguas, dando lugar a las mayores inundaciones que se recuerdan en la región en años y aún en siglos.


NOGAT

Raticida de acción rápida

Con el matarratas NOGAT en polvo y pasta fosforada, exterminará rápidamente y sin molestias, toda clase de ratas, ratones y topos. Venta en farmacias y droguerías. LABORATORIOS SOKATARG, calle del Ter, 16, Barcelona. Mandando este recorte, recibirá gratuitamente un interesante folleto.

Jefe de contabilidad

con capacidad de organización precisa importante empresa. Escribir a C. A. M. S. A. "NORMA" SAN LEONARDO DE YAGUE (Soria).

GUIA FACULTATIVA

A. MERINO ANDRES
PUERICULTOR - ENFERMEDADES DE LA INFANCIA
Ex-interno y ex-asistente de la Casa de Salud Valdecilla y del Hospital Raymond Poincaré de París
Consulta: Clínica de San Juan de Dios, de 12 a 2. — Teléfono 28-92

JOSE CARAZO
PARTOS Y ENFERMEDADES DE LA MUJER
Del Hospital de Barrantes y Cruz Roja
Vitoria 31, 3.º — Teléfono 8591

J. M. Francés Gil
MEDICINA INTERNA. RAYOS X
Consulta de 10 a 1 y de 3 a 5
Plaza de Vega, 36.-Teléfono 5446

JOSE ALONSO
MEDICINA INTERNA, CORAZON Y NUTRICION. — RAYOS X
Consulta de 12 a 2 y de 4 a 6
Espolón, 24. — Teléfono 1912

I. LOPEZ SAIZ
JEFE DE CLINICA DEL SANATORIO PSIQUIATRICO "SAN LUIS"
Enfermedades mentales y nerviosas
Consulta de 12 a 2
Calle Santander, 19, 3.º - Telf. 8470

COLMAN CASASNOVAS
PARTOS - MATRIZ
CIRUGIA DE LA MUJER
Onda corta. - Electrocoagulación
Miranda 7, 2.º — Teléfono 1232
Consulta de 11 a 1,30 y de 4 a 7

F. URRACA
OCULISTA
LAIN CALVO, 17 - TELEFONO 1311

¿Por qué estar GORDA?

La Cosmética Moderna ha lanzado un tratamiento exclusivamente externo que, sin tomar nada por boca, sin régimen debilitante, sin gimnasia fatigosa, os permitirá recuperar vuestra silueta en menos de un mes.

¡SOLAMENTE EL EQUILIBRIO EN LAS PROPORCIONES DA LA GRACIA, EL ATRACTIVO Y LA JUVENTUD!

¡NO RENUNCIEIS POR IGNORANCIA!

No os pedimos una fe ciega, pero os proponemos probar sobre vosotras mismas, sin pagar nada si no quedais completamente satisfechas, el tratamiento SVELTOR, que ha devuelto la alegría de vivir a centenares de miles de mujeres de doce países de tres continentes, mujeres que se han visto libres de acumulaciones de grasa que las envejecía y las deformaba. Para enviaros esta oferta única, enviadnos enseguida el vale adjunto o su copia.

SVELTOR

Haced una prueba gratuita a nuestras expensas.

PUBLIC S.A. KRONOS

VALE GRATUITO N.º BU

Envíeme sin ningún compromiso por mi parte, la información sobre el tratamiento SVELTOR, así como la oferta de prueba a sus expensas

Enviad el vale a las señas siguientes: LABORATORIO SVELTOR
NO MANDEIS DINERO, SOLAMENTE SELLOS DE CORREO PARA LA RESPUESTA
Osio, 27 BARCELONA (Sarriá)

PARIS-BRUSELAS-MILAN-LISBOA-LAUSANA-CARACAS-AMSTERDAM

Proteja sus cosechas!...

M.E.C.D. 2017

# LOS DEPORTES en Diario de Burgos

## Oferta a Young Martín para pelear en Buenos Aires con Pascual Pérez

Buenos Aires. — Lázaro Koci, preparador del campeón mundial de los pesos mocas Pascual Pérez, ha ofrecido al aspirante oficial, el español Young Martín, una garantía de ocho mil dólares (344.000 pesetas) para una pelea contra su pupilo, con el título en juego, a celebrar el día 12 del próximo mes de Octubre.


## Sociedad Deportiva Militar

**Jueves, día 20 festividad del Corpus Christi**

**INAUGURACION**

**PISCINA... GARROCHA... SALA DE FIESTAS...**

**THE-BAILE. Todos los días en Garrocha y Sala de Fiestas, de 19 a 23,00 horas.**

**RESTAURANTE. En Sala de Fiestas, cubierto 35 pesetas, encargos y reservas de mesa, hasta las doce horas. Teléfono, 2721.**

**SERVICIO DE BAR. En Garrocha, Sala de Fiestas y Piscina.**

**TARJETAS VALEDERAS PARA UN SOLO DIA, 15 PESETAS.**


## Termina la Vuelta a Asturias con el triunfo de Bahamontes

### Comentario de "L' Equipe" sobre el equipo español

Mieres. — Se ha corrido la séptima y última etapa de la Vuelta Ciclista a Asturias que comprende Gijón-Mieres y circuito a esta villa. En la tribuna presidencial se encontraba el presidente de la Federación Nacional de Ciclismo don Alejandro del Caz, con las autoridades locales y distinguidas señoritas. La media etapa de la mañana fue ganada por Andrés García y el circuito de la tarde por Manzaneque.

Clasificación de la última etapa:

1, Manzaneque, 2-56-16; 2, Andrés García, 2-56-54; 3, M. Martín, 2-57-08; 4, Massip, 2-57-09; 5, Campillo, 2-57-09; 6, Julio Jiménez, 2-57-29; 7, A. Davito, 2-57-50; 8, Esteban Martín, 2-57-56; 9, E. Rodríguez y 10, M. Rodríguez.

**CLASIFICACION GENERAL**

1, Federico M. Bahamontes, 31-08-18; 2, Marigil, 31-11-18; 3, Suárez, 31-12-02; 4, Castillo, 31-12-57; 5, Masip, 31-21-56; 6, Ferraz, 31-25-56; 7, Emilio Rodríguez, 31-26-47; 8, Angel Rodríguez, 31-31-53; 9, Manzaneque, 31-34-04 y 10, Pacheco, 31-43-29.

**CLASIFICACION DEL PREMIO DE LA MONTAÑA**

1, Bahamontes, 45 puntos; 2, Suárez, 391; 3, Marigil, 26; 4, Masip, 22 y 5, Campillo, 18.

**COMENTARIO DE "L'EQUIPE"**

París. — El periódico deportivo "L'Equipe" publica hoy un comentario sobre el equipo español que participará en la Vuelta Ciclista a Francia y señala que Federico Martín Bahamontes será, probablemente, el jefe del equipo.

El periódico hace un detenido estudio de cada uno de los miembros del equipo y señala las dificultades previas surgidas por el origen de cada uno de los corredores.

"L'Equipe", dice: "En el equipo figuran cinco vascos con Loroño de jefe, dos castellanos, un murciano, un catalán y un mallorquín. La unidad de todos ellos influirá mucho en el conjunto. Especialmente si Loroño se destaca tan magníficamente como lo hizo en la Vuelta a España."

Seguidamente estudia el difícil problema de la elección del jefe de equipo: "Si Luis Puig señala a Bahamontes —dice— tendrá que usar de una gran diplomacia con el resto de los miembros del equipo."—Alfil.

## El "San Felices" elimina al "Nela" de Villarcayo

### Ganó ayer por 3-1 en un partido que resultó accidentado

Ayer tarde contendieron en Zatorre, en partido correspondiente al campeonato provincial, los equipos "San Felices", de Burgos y "Nela Sport", de Villarcayo, ganando el primero por 3-1, con lo que queda proclamado semifinalista.

El encuentro resultó accidentado, primero por un hecho fortuito que determinó la lesión del defensa villarcayense, Marañón, el cual pasó primero a la posición de extremo, pero terminó abandonando el terreno. Luego se produjo la expulsión del volante visitante, Rodolfo Cuesta, por intento de agresión al árbitro e insultos a éste. Tales hechos situaron al "Nela" en manifiesta inferioridad, lo que a pesar de su buen juego, se acusó en el rendimiento general del conjunto.

Ya el primer tiempo finalizó con ventaja de 2-0 a favor del "San Felices" y en la continuación cada conjunto marcó un gol, siendo obtenido el del "Nela" de penalty.

Arbitró el Sr. Vargas, quien no acertó a encauzar el juego y perdió la autoridad.

**COMITE DE COMPETICION**

Reunido en la noche de ayer, este Comité de Competición, tomó, entre otros los acuerdos siguientes:

Amonestar al jugador del Club San Felices C. F., Luis Ruiz Moreno, por empleo de juego peligroso (Art. 99, apartado b).

Amonestar al Rácing C. F. por repetidas incorrecciones de sus jugadores durante el partido celebrado el día 17 del actual.

**PROXIMOS PARTIDOS**

Estando en gestiones la directiva del D. Juventud para celebrar el partido con el Basconia el día 20, en lugar del 23, como estaba anunciado para evitar la coincidencia con la novillada organizada por la Semana Juvenil Católica, y no habiendo tenido una contestación afirmativa hasta ayer noche, los próximos encuentros del torneo provincial se jugarán de la forma siguiente:

Día 20: Festividad del Corpus. Caso de jugar el Juventud, a las siete de la tarde. Miranda F. C.-Santa Casilda, de Briviesca, de no actuar el Juventud se jugaría este encuentro a las cinco de la tarde de este día.

Día 23.—Domingo: A las doce de la mañana. Santa Casilda, de Briviesca contra Miranda F. C.

Por la tarde, de no jugar el Juventud, el día 20, se celebrará este encuentro, a las 5'50. Si por el contrario se ha podido celebrar el expresado día 20, se aprovechará esta tarde para el encuentro Rácing-San Felices F. C.

Día 24.—Lunes: Rácing - San Felices F. C., caso de no jugarse por la razón apuntada, el día 23.

## Llegan a Madrid los equipos de fútbol St. Etienne y Milán

### Ambos participarán en la Copa Latina con el Madrid y Benfica portugués

Barajas.—Ha llegado en avión procedente de París, el equipo de fútbol A. S. Saint Etienne campeón de Francia, que va a disputar la Copa Latina 1957 con el Benfica de Portugal.

El entrenador ha manifestado que considera muy difíciles los partidos en que sus muchachos van a tomar parte dentro de la competición, pues no desconoce la valía de sus adversarios. Pero cree que el Saint Etienne hará muy buen papel y él está contento porque podrá contar con el concurso de algunos jugadores que se hallan prestando servicio militar y a los que, en atención a este acontecimiento deportivo, se les ha permitido desplazarse con el equipo.

TAMBIEN LLEGA EL MILAN

Barajas. — Procedente de Zurich llegó por vía aérea el equipo de fútbol italiano Milán, que jugará contra el Real Madrid la Copa Latina el próximo jueves. Al frente de la expedición figura don Antonio Bussini, presidente del club y le acompañan varios directivos, el médico, el masajista, el entrenador señor Viani. Forman la expedición diecisiete jugadores. — Alfil.

## Los deportes en Miranda

### Partido-homenaje a Grijuela

Pasado mañana, jueves, día 20, festividad del Corpus Christi, es la fecha que se ha elegido para celebrar este más que justo homenaje al gran jugador que durante más de una década de años se ha entregado con todo entusiasmo, defendiendo los colores rojinegros de nuestro Deportivo Mirandés.

Bien se merece Grijuela, el actual "capi" y entrenador del Mirandés este homenaje y no es necesario airearlo ya que en el ánimo de todos está su completa entrega y su cariño al club en el que ha militado durante casi toda su vida deportiva. Vino a ésta a prestar el servicio militar, se enroló en las filas del Deportivo y ahí sigue, dando constante ejemplo de pundonor. Por todo ello estamos seguros que la afición responderá llenando Andubar y tributando a Grijuela esta prueba de admiración y cariño.

Además el partido preparado es muy interesante. El Deportivo Alavés, que se ha prestado a tomar parte desinteresadamente con todos sus titulares, es el rival deportivo de nuestro Mirandés. Y para que el partido sea competido y bonito al club local le reforzarán jugadores del Logroñés, Burgos, y otros de Vizcaya y Guipúzcoa. En suma, un bonito partido.

CICLISMO

El jueves —se nos ha hecho deportiva esta festividad este año— tiene anunciado su paso por ésta y hora de las tres de la tarde la carrera titulada "Gran Premio de la Bicicleta Eibarresa" y como de costumbre hará su entrada por la calle Real Aquende para continuar por Real Aquende y Avenida del Generalísimo, donde será instalada la tribuna y habrá un control de avituallamiento.

NOTA OFICIAL DEL C. D. shr DEL "C. D. MIRANDES"

El próximo día 22 de los corrientes (sábado) y a las ocho y media en primera convocatoria y nueve, en segunda, se celebrará en el Hogar del Productor asamblea general de socios de este club bajo el siguiente orden:

Primero. — Lectura y aprobación del acta anterior.

Segundo.—Balance económico y deportivo de la actual temporada.

Tercero.—Elección de presidente para la temporada 1957-58.

Cuarto.—Ruegos y preguntas.

Queremos hacer llegar al ánimo de los señores asociados que deberán asistir a tan importante reunión pues sin duda habrán de tratarse asuntos de gran interés para nuestro club, pues no se debe olvidar que en la próxima temporada habrán de afrontar todos los equipos de Tercera División con el grave problema de los descensos habida cuenta de la importante reducción que va a experimentar la Segunda División de Liga.

Por medio de la presente quedan invitados ante la imposibilidad de hacerlo personalmente, las autoridades tanto locales como provinciales y todos los señores socios del club a los que especialmente se recuerda no dejen de asistir, pues los treinta y cinco años de historia de este club exigen una entrega total dentro del mayor entusiasmo.

*El corresponsal*

## Ayuntamiento de Salas de los Infantes

**Los días 24, 25 y 26 del actual, tendrá lugar en esta ciudad una gran feria de toda clase de ganados.**

## La solemne procesión del "Corpus" saldrá mañana, a las once, de la Catedral

### Para asistir a la fiesta del "Día del Señor" llegará esta tarde la excursión de la "Mesa de Burgos" en Madrid

Siguiendo el ritual establecido, mañana, festividad del «Corpus Christi» y después de las horas canónicas saldrá de la Catedral, a las once, la solemne procesión del Señor, que será presidida por el Exmo. y Reverendísimo Sr. Arzobispo y a la que asistirán todas las autoridades y las Corporaciones municipal y provincial, en cuerpo de Comunidad.

El itinerario que recorrerá el suntuoso cortejo es el siguiente: Cadena y Eleta, plaza del Rey San Fernando, Paloma, Laín Calvo, San Juan, Santander, plaza de Santo Domingo, calle de Queipo de Llano, plaza de José Antonio hasta la Casa Consistorial, desde donde se dará la bendición con el Santísimo y después se proseguirá por la misma plaza para salir por Queipo de Llano y plaza de Santo Domingo al Espolón, para regresar por el Arco de Santa María plaza del Rey San Fernando y calle de Cadena y Eleta a la Catedral.

Con motivo de la celebración de dicha procesión, el Ilmo. Monseñor Doctor D. Buenaventura Díez y Díez, vicario general y provisor del Arzobispado, ha dictado el siguiente edicto:

«Hago saber: Que en esta ciudad de Burgos se celebrará D. m., el día 20 de Junio próximo, la solemne procesión tradicional del «Corpus Christi», saliendo a las once horas de la Santa Iglesia Catedral Basílica Metropolitana, presidida por el Excmo. y Rvdmo. Sr. Dr. D. Luciano Pérez Platero, Arzobispo de esta diócesis.

Están obligados a asistir, conforme a lo prescrito por el Código de Derecho Canónico en el canon 1291:

Primero.—«Clerici omnes». Todos los clérigos que se hallen presentes en ese día en la ciudad, a no ser que haya causa legítima que les excuse.

Segundo. — «Religiosæ virorum familiæ, etiam examptæ».

Las Comunidades de religiosos varones, aun cuando estén exentas de la jurisdicción ordinaria.

Tercero.—«Laicorum Confraternitates». Las Cofradías de varones seglares, establecidas canónicamente en las iglesias de la ciudad.

Por lo tanto, encargamos a los señores curas párrocos y directores de las Cofradías aludidas, que exhorten a sus subordinados al cumplimiento de este deber que imponen los sagrados cánones.

Las parroquias con sus Cofradías, así como todas las Asociaciones obligadas a tomar parte activa en la procesión corporativamente, deberán llegar a las diez y media en punto a la Plaza del Rey San Fernando, al objeto de organizar a tiempo el orden procesional.

Advertimos a los clérigos que han de llevar la corona abierta y vestir el hábito litúrgico. Los cánticos procesionales serán dirigidos por la Capilla de música y Escolanía de la Santa Iglesia Catedral y por los grupos de la Schola Cantorum de ambos Seminarios Diocesanos que irán intercalados en los trayectos de la Procesión.

Dado en Burgos, a 12 de Junio de mil novecientos cincuenta y siete.—Dr. Buenaventura Díez y Díez. — Ante mí: Dr. Aurelio Román Valladolid.

**ORDEN DE LA PROCESION**

El orden del cortejo será el siguiente:

Piquete de la Guardia Civil; parroquias de la ciudad por el siguiente orden: La Anunciación, San Juan Bautista, San Antonio Abad, San Julián y San Pedro y San Felices, San Cosme y San Damián, San Pedro de la Fuente, San Lesmes, San Esteban, San Gil, San Lorenzo, Santiago y Santa Agueda.

En todas las parroquias formará la Cruz parroquial alzada y las Asociaciones y Cofradías de las mismas advirtiendo que en las de San Cosme y San Gil con las de las parroquias formarán las asociaciones y Cofradías establecidas en las iglesias de religiosas de sus demarcaciones respectivas.

Cofradía interparroquial de los Jueves Eucarísticos.

Cofradía del Santísimo Sacramenta y la «Minerva» de San Cosme y San Damián.

Cofradía interparroquial y diocesana de la Adoración Nocturna Española.

Cofradía de Caballeros del Santísimo y de Santiago de la Santa Iglesia Catedral.

Ordenes Terceras.

Junta Diocesana de Acción Católica.

Clero regular, siguiéndose la precedencia por la antigüedad del establecimiento de la Casa o Instituto religioso en esta capital.

Seminarios diocesanos.

Clero conventual y adscrito a las parroquias.

Claustro de profesores del Seminario Metropolitano.

Universidad de curas párrocos y coadjutores de la ciudad.

Cruz alzada metropolitana.

Clero catedralicio, Excmo. Cabildo y Excmo y Rvdmo Sr. Arzobispo.

Comisiones y representaciones militares, bajo la presidencia del excelentísimo señor capitán general.

Excma. Diputación Provincial.

Excelentísimo Ayuntamiento de la ciudad.

**ESTA TARDE LLEGA LA EXCURSION DE LA «MESA DE BURGOS» EN MADRID**

Conforme tenemos anunciado, esta tarde llegará a Burgos la excursión de la «Mesa de Burgos» en Madrid, que, como de costumbre en años anteriores, se desplaza a nuestra ciudad para asistir a las fiestas del Corpus y Curpillos.

Su llegada está prevista para las nueve de la tarde y al encuentro de los expedicionarios saldrá una sección del Moto Club Burgalés que acompañará a nuestros paisanos hasta su entrada en la ciudad.

Seguidamente se celebrará en su honor una recepción en el Ayuntamiento.

Los miembros de la «Mesa», que vienen acompañados por el Grupo de Danzas de la entidad, asistirán mañana, en lugar destacado a la procesión del «Corpus» y el viernes a la del Curpillos, marchando el sábado a visitar diversos pueblos de la Bureba para regresar a Burgos por la noche. El domingo habrá un baile-vermouth, en su honor, en el Casino y a las cinco de la tarde emprenderán viaje de regreso a Madrid.


**PROTEJA SUS BIENES DEL FUEGO**

Utilice extintores

AMSA

**AUTÓGENA MARTÍNEZ, S. A.**

Concepción, 15 - Burgos


## La aurora del Corpus

Los antiguos alumnos de la "Escolanía Catedralicia", siguiendo el plan de cantar la aurora en los barrios extremos de la ciudad, efectuarán mañana, festividad del Corpus, un recorrido saliendo a las cinco de la mañana desde su domicilio, Nuño Rasura 9, 1.º

Al finalizar el itinerario previsto, oirán la Santa Misa y tendrán un desayuno de hermandad.

## Campaña de Invierno
### Comedor subvencionado

**Donativo**

Se ha recibido un donativo de mil veinticinco pesetas de la Agrupación de Carniceros de Bur-S.A., con destino al Comedor Subvencionado.

## Mansilla de Burgos

**Como fin de temporada se celebrarán grandes bailes el jueves, festividad del Corpus, amenizados por una gran orquestina. Juegos de bolos. Meriendas, bocadillos en Casa Gómez.**

## RETAZOS

La semana última hicimos un comentario recomendando serenidad.

Hoy tenemos que volver a insistir en esa petición.

El Burgos está en un momento tan delicado, tan difícil, que de él solamente podrá salir con éxito, si todos sus problemas son examinados con elevada alteza de miras, sin ofuscación; con buena voluntad por parte de todos, sin cominerías; con crítica sana y constructiva, sin dejarnos ganar por la pasión demoledora...

— o —

La asamblea general está inmediata.

Y a ella hay que llegar con ese espíritu que preconizamos.

Los problemas planteados son tan peliagudos, que no hay otra solución, ni camino, para afrontarlos y resolverlos.

Y esto hay que hacerlo inmediatamente, porque quien se encargue de regir los destinos futuros del Club, tiene una imponente tarea ante sí.

— o —

Ocuparse del campo, que cuando menos, exige un repaso a fondo.

Habilitar los fondos precisos para volver a poner en marcha la complicada máquina de un Club.

Hacer el equipo, porque de momento, casi todos los jugadores fichados —o virtualmente todos— quedan libres a finales del presente mes.

— o —

Como puede verse, hay muchas cosas vitales que afrontar, para perder el tiempo en otras de carácter accesorio.

Y lo más importante de todo, es que el Burgos enderece su rumbo.

— o —

También el Juventud celebra su asamblea, el próximo domingo.

Pero aquí, aunque los asuntos también encierran interés para la marcha del Club, no revisten gravedad.

Afortunadamente.

— o —

Por la tarde, habrá partido con el Basconia, nuevo "segunda".

Será interesante este "cotejo", como dicen los argentinos.

— o —

El Burgos se desplazará el día 28 a Soria para jugar un partido amistoso.

Existía ese compromiso con el Numancia y el día indicado se cumplirá.

— o —

Una vez finalizados los campeonatos de SESA, está en pleno desarrollo el torneo provincial.

Algo que se aprecia con carácter general, en la mayoría de estos equipos es la falta de adecuada dirección técnica.

¿No sería posible llevar a la práctica un cursillo de capacitación de entrenadores locales?

Sabemos que se acaricia la idea y por eso juzgamos conveniente airearla.

Hay abundancia de equipos, existen muchas competiciones y afición entre los jugadores no falta.

Lo que se necesita ahora es esa tutela orientadora que brinda un entrenador con cierta capacitación.

El fútbol burgalés podría dar un gran avance si a las conquistas ya hechas, sumara esta otra.

— o —

En un comentario anterior dábamos cuenta de los jugadores que el Alavés ha puesto en libertad.

Como es natural, a otros varios ha declarado sujetos a opción; pues con algunos de estos también va a tener dificultades para su renovación.

La causa no es otra que el Sevilla está interesado por Arbaitar; el Valencia por Echeandía y el Málaga, a instancias de Manolo Echezarreta, que ahora entrena aquel equipo, por otros varios elementos del conjunto vitoriano.

— o —

El Español anda tras el defensa riojano Marigil y el Osasuna, se interesa por Ciaurriz.

— o —

Ya que hablamos del Osasuna, diremos que aspira a enrolar en sus filas a los tres hermanos Areta.

Hasta ahora solo tiene en su equipo al III.

Pues bien, ya ha iniciado gestiones con el I, para que consiga la baja del Atlético de Bilbao, donde lleva mucho tiempo sin ser aliado y respecto del II, parece que dejará este año al Valencia y retornará a su patria chica.

— o —

El Valladolid, cuyo "ojo clínico" para captar nuevos elementos nadie puede discutirle, ha fichado a Salas, un medio volante del Real Unión de Irún.

Le tenían sometido a observación desde hace varios partidos y sin, prueba previa, se le ha ofrecido el contrato que ha suscrito por los del Pisuerga.

ARQUERO

COCKTAIL RASCACIELOS

1/4 Cointreau

1/4 Ginebra

1/4 Vermouth

1/4 Coñac

LICOR MUNDIAL

LAS FRESAS AL CHAMPAGNE

Prepárese primeramente un jarabe bastante espeso (es decir que una gota de jarabe estirada entre el pulgar y el índice formen un hilillo que se rompa con dificultad). Déjese enfriar el jarabe. En una vasija de cristal, prepárense fresas grandes bastante maduras, empolvoréenlas con azúcar y riéguense con un poco de COINTREAU (lo suficiente para embeber el azúcar). Pónganse a macerar al fresco durante una hora. En el momento de servirlas, añádase al jarabe preparado una cantidad semejante de Champagne y viértase el líquido sobre las fresas.

BOLDÓS, S. A.


M.E.C.D. 2017

Diario de Burgos

# DIALOGO Y REENCUENTRO

Barcelona 18. (Crónica de Demetrio CASTRO VILLACAÑAS).

*Si ayer tarde, cuando cumplido el viaje que a través de la ciudad, sin escolta ninguna, hizo en su automóvil el Generalísimo por las más populosas avenidas barcelonesas. Si ayer, cuando ya el sol caía y se iba poniendo allá, lanzando sus últimos rayos por sobre los tejados de la urbe, el Generalísimo pudo ver desde el maravilloso balcón del Tibidabo que Barcelona, a sus pies tendida y extensa, era como un amplio resorte que funcionaba preciso y vital, si a su paso por la Avenida de José Antonio, por la Diagonal, por el Paseo de Gracia, por las populosas y populares Ramblas, pudo percibir la cordial palpitación del pueblo, hoy en su Palacio de Pedralbes, mientras Barcelona trabajaba tranquila y hacía nacer de sus afanes nuevas riquezas y nuevas esperanzas para la Patria. Franco, el gobernante, el estadista, ha estado recibiendo comisiones y visitas en una larga audiencia que ha desmentido cualquier aparente descanso que pudiera haberse supuesto en torno a este viaje de quien tiene por norma desde hace ya tantos años no rendirse a la fatiga.*

*Apenas entrada la mañana, una representación de los Ejércitos de Tierra, Mar y Aire, presidida por el capitán general de Cataluña, don Pablo Martín Alonso a quien acompañaban las más altas dignidades de la milicia, se llegó hasta el palacio. El Generalísimo recibió a los militares y departió con ellos largamente.*

*Muchos de estos soldados a quienes ya las canas orlan de severidad y de más alta autoridad la cabeza, son compañeros de Franco de aquellos difíciles años en los que era preciso ir haciendo el servicio de España desde las tierras de Africa, en contra —o al menos desasistidos— del interés general y de la comprensión de los políticos. Otros, más jóvenes, conocieron ya a Franco como jefe en la difícil circunstancia de rescatar a la Patria: y algunos, más jóvenes todavía, sólo saben de él como militar, lo que la suprema y bien servida estatura de los Ejércitos de Tierra, Mar y Aire supone de autoridad y de prestigio; Pero todos ellos, los que en los campos africanos fueron testigos de los heroísmos serenos de su juventud, los que en los días de la Cruzada seguían sobre el terreno lo que su genio militar iba construyendo en las largas y agotadoras veladas del cuartel general de Burgos o Salamanca, y los que han encontrado el honor inmaculado y la disciplina justa, y el servicio preciso de los cuarteles donde se vela la paz, todos, digo, saben ya también de qué forma este compañero suyo, este militar, ha elevado sobre el solar de las virtudes castrenses la posibilidad de una España donde el ser militar es de nuevo garantía de honor ciudadano, de autoexigencia en el sacrificio, de crédito confiado en todos aquellos que laboran pacíficamente, confiadamente a la sombra de las espadas victoriosas.*

*Con los viejos y los nuevos compañeros se ha vuelto a encontrar Franco en esta mañana soleada y bellísima de Barcelona. Con ellos ha hablado de los momentos políticos que el Mundo atraviesa, de lo que es y representa España, de lo que la vida de todos exige al honor del uniforme y de la entrega de una existencia por vocación y por deber ofrecida al riguroso servicio de la Patria. Y su alto ejemplo de soldado cobraba allí, en el cuadro que formaban sus compañeros de profesión un nuevo y destacado relieve. Era como si sobre el heroico pedestal de tantas y tantas cruces, de tantos hechos meritorios, de tantas horas de servicio, se aupara la figura del soldado que ha sabido llevar sus virtudes militares a los caminos de la gobernación del Estado y de la política.*

*Después de que todos los jefes contestaran férvidamente el brioso Arriba España con el que el Caudillo terminó sus palabras, Franco tuvo un nuevo rasgo de entendimiento y amor para la gran familia militar, así como también de delicadeza para Barcelona y que todo el pueblo ha sabido agradecer. Y ha sido, el recibir antes que a ninguna otra personalidad o comisión, a la viuda del general Bautista Sánchez, que hasta hace poco fué capitán general de Cataluña. La misma deliente dama que al ver cómo Barcelona entera se conmovía por la inesperada muerte de su capitán general, hubo de decir: "Sabía cómo el general amaba a Barcelona, pero no podía imaginar cómo Barcelona quería a su general"; la misma dama, podría ahora volver a expresar su consuelo, porque todo el pueblo barcelonés ha sentido como si esta visita que la viuda del capitán general ha hecho al Jefe del Estado, fuese para expresarle el testimonio de una gratitud que Barcelona entera siente hacia el Caudillo por la forma como se dispuso desde el Palacio de El Pardo, que se rindieran los máximos honores al cadáver del insigne soldado que tanto querían todos los catalanes.*

*Esta visita de la viuda del general Bautista Sánchez subraya, una vez más, la amistad y comprensión que existió siempre en la gran familia militar, cuyo primer miembro hermano y jefe de todos es el Generalísimo Franco.*

*Después el Caudillo ha recibido al Consejo provincial del Movimento, de Barcelona, presidido en esta ocasión por el ministro secretario del Movimiento y por el gobernador civil y jefe provincial.*

*De nuevo Franco se ha encontrado con viejos camaradas de la hora de lucha, con antiguos camaradas de las horas de fe, y con nuevos camaradas de las jornadas de la perseverancia. También para ellos ha tenido el Caudillo palabras de lección, de aviso y de consigna. Que sobre esta otra planta que es el Movimiento se alza también, firmemente asentado el edificio de la paz que garantizan y sirven las espadas asistidas por la política.*

*Lo que el Movimiento es para su jefe nacional, patente ha quedado, una vez más, en las palabras de Franco, dichas en la intimidad de la camaradería, pero con el rigor de la jerarquía y con la responsabilidad de la autoridad. Lo que España requiere bajo el azul de las camisas de Falange, está todavía anheloso y presto. No se agota ni se ciega, por mucho que los bastardos intereses pudieran mentir, impacientes o perversos.*

*Luego, las más altas autoridades eclesiásticas, administrativas o docentes, fueron también recibidas por el Jefe del Estado antes de que, como digno remate a la significación de la jornada, recibiera en su despacho al ministro de Comercio de Egipto, con el que departió ampliamente y cuya visita a España con motivo de la XXV Feria Oficial e Internacional de Muestras, ha venido a reafirmar, una vez más el crédito que el vivir social y político español merece a todos los extranjeros y en especial al mundo árabe, tan incomprendido aún por otras potencias.*

*De esta forma la jornada de hoy en Barcelona ha puesto, como sobre el haz más vivo del quehacer del Jefe del Estado, las tres hondas raíces de las que el vivir español se sustenta: la integridad y fidelidad de un Ejército, la vigencia de un Movimiento popular y político, vigoroso y sano, en el que el pueblo se siente interpretado y partícipe, crédito internacional de un Estado que sabe comprender a los demás Estados y es justo, generoso y pacífico con ellos.*

*Barcelona, escenario accidental de una jornada tan significativa y completa, siente el orgullo de ver cómo el Jefe del Estado ha culminado su viaje alzando sobre sus horas el quehacer de estos diálogos y reencuentros, en los que el servicio de España florece y se agranda.*

## Cada día UNA NOTA curiosa

### Las gigantescas compuertas de la esclusa del canal de Kiel ceden ante una familia de patos

Brunsbuettelkoog (Alemania). Las gigantescas compuertas de esclusa del Canal de Kiel se han abierto con objeto de que una familia de patos pasase al río Elba. Los dos patos y sus cinco patitos estuvieron esperando varios días en las compuertas buscando la oportunidad de pasar. El guarda abrió las compuertas y los patos pasaron a la esclusa, donde esperaron pacientemente que se llenase de agua, luego se abrió la otra compuerta y pasaron al Elba.—Efe.

# La estancia del Caudillo en Barcelona

(Viene de primera página)

de media hora y en el curso de la misma, Mohamed Abou Nosseir, ofreció a S. E. varios presentes de los que Egipto ha tenido expuestos en la Feria de Muestras de Barcelona.—Cifra.

AUDIENCIA CIVIL DEL CAUDILLO

Barcelona.— En audiencia civil, el Caudillo recibió a las siguientes personalidades:

Doña Ana Benítez, viuda del general don Juan Bautista Sánchez; Consejo provincial de Falange Española Tradicionalista de las JONS de Barcelona, presidido por el ministro secretario general del Movimiento, señor Solís, acompañado del gobernador civil y jefe provincial del Movimiento de Barcelona, don Felipe Acedo Colunga; excelentísimo y reverendísimo doctor don Gregorio Modrego, arzobispo de Barcelona; don José María de Porcioles, alcalde de Barcelona; don Joaquín M. Buxó de Abaigar, marqués de Castell Fiorite, presidente de la Diputación provincial y don Enrique Lines Escardó, secretario general de la Universidad de Barcelona.

SUS EXCELENCIAS OFRECEN UN ALMUERZO A LAS AUTORIDADES

Barcelona.— En el Palacio de Pedralbes S. E. el Jefe del Estado y su esposa, ofrecieron un almuerzo a las autoridades provinciales de Barcelona.

Con Sus Excelencias tomaron asiento a la mesa la esposa del ministro de la Gobernación; ministro de Jornada, don Pedro Gual Villalbí; capitán general de la cuarta Región y esposa; general jefe de la Región aérea pirenaica y esposa; gobernador civil de Barcelona; alcalde y esposa; almirante jefe del sector naval y esposa; presidente de la Diputación y esposa; teniente general jefe de la Casa militar de Su Excelencia; general segundo jefe de la Casa militar; segundo jefe e intendente de la Casa civil y ayudantes de campo de Su Excelencia.—Cifra.

DOÑA CARMEN POLO DE FRANCO VISITA LA FERIA DE MUESTRAS

Barcelona.— Doña Carmen Polo de Franco visitó a las nueve de esta noche el palacio número uno de la Feria de Muestras, en el que se exponen aparatos para el hogar. A la entrada del recinto ferial fué saludada por el capitán general de la Región, alcalde y señora, presidente del Comité de la Feria y varios miembros del mismo.

La esposa de Su Excelencia el Jefe del Estado iba acompañada por la señora de Alonso Vega, esposa del ministro de la Gobernación y por la marquesa de Villatorcas, esposa del capitán general. La visita duró una hora, al cabo de la cual doña Carmen Polo de Franco regresó al palacio de Pedralbes. El público que se hallaba en el certamen hizo objeto a la egregia dama de ostensibles muestras de cariño y simpatía.—Cifra.


**Teatro Circo Cirujeda**

(Instalado en la feria)
DEBUT, JUEVES DIA 20
Funciones desde las 4,30 tarde
Formidable y nueva Compañía
La revelación de la temporada
Pastora de Córdoba
Estrella de la canción flamenca
y 15 ARTISTAS MAS
Arte - Juventud - Alegría



**SALA DE FIESTAS**
**LERMA**
CON MOTIVO DE LA FESTIVIDAD DEL CORPUS, GRAN BAILE VERMOUTH Y GRAN BAILE NOCHE


# ELOGIO DE LA SENCILLEZ

Por Guillermo FERNANDEZ SHAW

EN el retiro del jardín amigo, donde el milagro primaveral va acusando su presencia en árboles y bancales, se sedimentan personales emociones, se fijan pensamientos y se perfilan borrosas lejanías. ¡Qué amoroso alivio el que siente el espíritu rodeado por la transparencia del ambiente y la inefable calma de una auténtica soledad! Es entonces cuando se estiman en todo su valor la claridad de las ideas y la sencillez de las cosas.

Sencillez para pensar, sencillez para proceder, sencillez para escribir... Recuerdo yo que hace muchos años, cuando en la Redacción de "La Epoca" trazaba mis primeras cuartillas periodísticas, surgía siempre ante mí la experiencia del marqués de Valdeiglesias —don Alfredo Escobar y Ramírez, de cuyo nacimiento acababa de cumplirse el primer centenario— y me tachaba cuantos retóricos adornos ponía mi afán literario al servicio de cualquier reseña o de cualquier comentario vulgar. Acudía Valdeiglesias a una autoridad tan indiscutible como la de Cervantes y citaba la frase con que, en la segunda parte del QUIJOTE, aconsejaba Maese Pedro al trujamán que explicaba, ante el famoso retablo, la historia de Melisenda y don Gaiferos: —"Llaneza muchacho, no te encumbres, que toda afectación es mala". ¡Cuántas veces, a lo largo de mi vida, testigo de tantos acontecimientos, habrá venido el consejo cervantino a frenar impulsos y afanes de elevación de toda índole!

Dice el diccionario de la Real Academia Española que llaneza es "sencillez en el estilo y moderación en el trato sin aparato ni cumplimiento"; y también familiaridad e igualdad en la relación entre unas y otras personas. Esta moderación y este equilibrio engendran de modo espontáneo la naturalidad, sin la cual no hay sencillez posible. Un hombre natural se hace acreedor ante todo, a la propia estimación, puesto que puede contemplarse interiormente como si lo hiciera ante un espejo tal como es, sin afeites ni deformaciones que incluso a sí mismo puedan engañarle. Cierto que tales peligros de afectación se presentan con más frecuencia en la juventud por disculpables razones: el hombre joven, si es inteligente y noblemente ambicioso, experimenta con facilidad el ansia de asimilar conocimientos y la necesidad luego de exponer ideas propias, basadas en esa cultura. Y entonces es cuando ha de cuidar mucho no ser engolado, no complicar las cosas, no dificultar sus medios de expresión: de no querer encumbrarse rápidamente, en suma. Después la vida enseña tantas cosas más que el joven de ayer, con experiencia ya propia, encuentra de modo natural su equilibrio y, sin perderle —o habiendo acrecentado— el caudal de sus conocimientos halla a la vez la sencillez que acaso había perdido. Hubo un poeta, para mí venerado, que al decidirse a publicar un libro de poemas serranos, advirtió que algunos de éctos, por exceso de ambición, podían alterar el tono general de aquellas "serranillas", nacidas en su mayor parte a la sombra de unos pinos adustos y al son del agua cristalina que bajaba por una estrecha "cacera"; y no contento el autor con separar de su colección aquellos poemas, puso al frente del tomo una estrofa que a él, más que a nadie, obligaba:

"Sed muy llanos, versos míos;
muy llanos y muy sinceros.
Como deben ser los hombres,
como deben ser los versos.

Así deben ser los hombres; cordiales, moderados, sinceros: diciendo siempre lo que piensan; siempre leales consigo mismos. En unas páginas de matiz melancólico de "Azorín", recogidas en sus "Lecturas Españolas", un supuesto amigo suyo, que vuelve de largo viaje y se acoge a la paz de su huerto levantino, nos da minucioso detalle de su vida, alejada de todo bullicio. Y dice, entre otras cosas: "Cuando vuelvo a casa, ya está todo en orden y limpio. No tolero que den grandes y ruidosos golpes en los muebles. Quiero que se limpie todo en silencio. Un rayo de sol entra hasta la mesa en que yo tomo mi desayuno..." Después nos cuenta que su perro viene a sentarse al pie de la butaca en que él lee. Y agrega: "Los libros que yo leo son sencillos y claros. De texto los libros largos y confusos".

Llaneza, muchacho, llaneza. Cervantes parece tener esa obsesión. En el entremés "La cueva de Salamanca" pone en boca de la infiel Leonarda una advertencia para el enamorado Reponce, que la regala con sus engoladas palabras: "Habla, por tu vida, a lo moderno y de modo que te entienda, y no te encarames donde no te alcance".

Encumbrarse, encaramarse, engreírse... Cuando Emilio Ferari, el gran poeta castellano, hacía el elogio de "las tierras llanas", ensalzaba al mismo tiempo la sinceridad de unas conductas. La vida, en efecto, para proceder, para pensar o para escribir, hay que afrontarla así: lisa y llanamente.

# Carta de Madrid

**Madrid.-** *(Crónica de "Tachín", exclusiva para DIARIO DE BURGOS).*

En la piscina de la Delegación Nacional de Deportes, los miembros del Centro de Investigaciones y Actividades Subacuáticas, han celebrado pruebas con escafandras autónomas y pies de palmípedo. Han resultado interesantísimas. Se trata de que en fecha próxima nuestro país disponga de un equipo de nadadores que colaboren con la Ciencia en el estudio del fondo de nuestras costas, de las del Sur y Oeste especialmente. Recientemente uno de ellos dice haber descubierto uno de los galeones españoles hundidos en la batalla de Trafalgar, en cuya cubierta ha observado hasta una docena de cañones de bronce. El C. I. A. S., tiene en la actualidad unos dos mil socios, de los que trescientos bucean ya perfectamente. A las pruebas asistió el almirante Basterreche, quien dijo que en nuestras costas, sobre todo en las mediterráneas, se halla gran parte de la Historia del Mundo.

GRIPE

Hoy reproduce "Informaciones" una página de la Prensa italiana, referente a la gripe oriental, en la que se consigna la siguiente frase: "Il virus avanza verso l' Europa. Ueste e la spagnola". Ante este viejo e injusto calificativo, sambenito con el que siempre hemos cargado, el diario madrileño dice que no es normal ni razonable esta paternidad exclusiva que los italianos nos conceden de manera gratuita. Mejor podía haber empleado —agrega— la palabra "influenza", como cosa propia. El vocablo, en efecto, es italiano a más no poder y con él se ha conocido únicamente la afección que ya existía en tiempo de Hipócrates, el famosísimo "padre de la medicina" nacido cuatrocientos sesenta años antes de Jesucristo.

FUTBOL

Ante todo y sobre todo, el fútbol. Campos, capitán del equipo madrileño "Plus Ultra", se casó el sábado último en Oviedo. El flamante matrimonio tomó asiento en un vagón de primera clase y al llegar el tren a Madrid, ella se fué a casita y él se fué a toda prisa al campo, pues su equipo jugaba un partido de verdadero compromiso, con todas las consecuencias de ascender de División o de quedarse donde estaba. Ascendió. Y los tórtolos, ya más que tranquilos una vez cumplido el capitán su deber de tal, van a salir inmediatamente hacia el punto de convergencia de todas las parejas nupciales del Universo: Palma de Mallorca.

CINE

Tenemos aquí a Raf Vallone, futbolista, automovilista, traductor de los clásicos latinos, padre de tres chicos y famoso actor ahora del cinematógrafo. Como es obligado, recojamos alguna de sus trascendentales declaraciones. La contabilidad le molesta a tal extremo, que ignora las películas que ha hecho, los coches que guía, lo que gana y el dinero que ha ahorrado. Números, ni hablar. El justifica esa fobia con una frase desconcertante y misteriosa: "Contar es una forma de morir", de la que deben tomar buena nota los contadores y los contables, que son incontables.

NOTICIAS BREVES

Las nubes no acaban de irse, pero el termómetro sube que es un primor.

—A partir del primero de Julio subirá el agua. Un céntimo por hectólitro.

—Se han convocado para la Sociedad de Autores veinte plazas de auxiliares administrativos. Se han presentado seiscientos sesenta y cinco aspirantes.

## Los directivos del "Círculo de la Unión" confirmados en sus cargos

A las ocho de la tarde de ayer y con una concurrencia muy numerosa de socios, se celebró en el "Círculo de la Unión" una Junta general extraordinaria para decidir sobre la dimisión presentada por los directivos en vista de la actitud observada por un pequeño sector de socios en relación con las obras que en los sótanos del edificio se efectúan actualmente.

La junta general rechazó, por unanimidad la dimisión confirmando en sus cargos a la directiva.

# Corte de honor para las próximas fiestas de San Pedro

:-:

SARITA GARCIA MERINO
Círculo de la Unión

DOLORES OLIVER BUHIGAS
Sociedad Deportiva Militar

CRISTINA ARRIBAS DEL POZO
Orfeón Burgalés

PILI CARCEDO REVENGA
Peña Cidiana

ANGELINES GARCIA FERNANDEZ
Peña "El Rincón de Castilla"

ELENA GOMEZ DE LA FUENTE
Peña Guitarrista Burgense

TERESA VALLEJO ALONSO
Club Deportivo San Juan

MARI - SOL PRECIADO
Moto Club Burgalés

NURIA RIERA
Centro Catalán

MARINA LLOPART GARCIA
Club Victoria

ANA - MARI GARCIA - INES
Salón de Recreo

ISABEL PEREZ MARTIN
Peña Recreativa Castellana

ANA - MARI REDONDO
Peña Recreativa Burgalesa

M.E.C.D. 2017