Diario de Burgos

Año LXVII - N.° 20.467 - Miércoles 6 de Febrero de 1957 - Apartado 46 - Teléfonos: Redacción, 1280; Administración, 2015 - UNA PESETA

S. E. el Jefe del Estado regala un cochecito a las cuatrillizas de Socuéllamos

Llegó a Madrid el ministro del Exterior de la China nacional

Reglamentación de los "campings"

Ciudad Real. — Las cuatrillizas de Socuéllamos van a disponer de un cochecillo, que le será enviado por el Caudillo, para que puedan ser sacadas de paseo, independiente del donativo que entregó en su dia a los padres de las criaturas.

Las cuatrillizas se encuentran en perfecto estado y son asistidas por la madre y religiosas en el asilo de Socuéllamos, bajo la vigilancia de un médico.

Una empresa de Barcelona colocará al padre y señalará dote a cada una de las niñas.

MINISTRO CHINO EN MADRID

Barajas. — Procedente de Roma, llegó en avión, a las 17,40, el ministro de Asuntos Exteriores de China, doctor George Yeh, que se entrevistará a primera hora de la noche con su colega español, don Alberto Martin Artajo, en el palacio de Santa Cruz. El viaje tiene carácter oficial y en el curso del mismo será firmado el convenio cultural hispano-chino.

Después, el próximo dia 10, el doctor Yeh saldrá para Turquia.

En el aeropuerto de Barajas fué recibido por el señor Martin Artajo; embajador de China en Madrid y otras personalidades, asi como por la colonia china en Madrid.—Cifra.

EL DOMINGO LLEGARA EL REY SAUD

Madrid. — La visita a España de S. M. el Rey Saud Ibn Abd el-Aziz, de Arabia Saudi está prevista para los dias 10 al 17 del corriente mes.

El Soberano saudi se instalará en el palacio de la Moncloa. En su programa, figuran muy importantes visitas, asi como recepciones y algunos viajes.

También irá el Soberano saudi a Toledo, Granada, Sevilla y Córdoba.—Cifra.

ESTRAGOS DE LA "POLIO"

Teruel. — El presidente de la comisión nacional organizadora de inválidos civiles y de trabajo, que se encuentra en esta capital para constituir la comisión provincial, ha declarado que la "polio" es una de las causas que arrojan mayor número de inválidos en España. Sólo en La Coruña, de un censo total de 8.700 inválidos, 3.211 lo son a consecuencia de la "polio".

CIRCULACION RESTABLECIDA

Soria. — Después de veinticinco dias de haber permanecido interceptada por la nieve la circulación entre Soria y Logroño, por el puerto de Piqueras, hoy quedó restablecida con normalidad.—Cifra.

REGLAMENTACION DE LOS "CAMPINGS"

Madrid. — Un decreto del Ministerio de Información y Turismo que publica hoy el periódico oficial, reglamenta los campamentos de turismo "Camping".

IMPORTACION DE CUEROS

Madrid. — El Ministerio de Comercio se dispone realizar compra de cueros por valor de un millón de dólares, de acuerdo con el "clearing" hispano-brasileño. Las solicitudes de importación con cargo a esta operación deberán ser presentadas en el Ministerio de Comercio antes del 1 de Marzo del año en curso.—Cifra.

PIDEN UNA CONDECORACION PARA DON JOSE MARIA MATEOS

Bilbao. — La Junta provincial del Patronato Nacional Antituberculoso, entre otros acuerdos, tomó el de pedir a la Superioridad que sea abierto expediente para el ingreso de don José María Mateos en la Orden civil de Beneficencia, por sus constantes desvelos en favor del grupo sanatorial de Santa Marina.

Por ahora no hay planes para una reunión de los tres "grandes" occidentales

EE. UU. celebrará conversaciones bilaterales

Washington. — El secretario norteamericano de Estado, John Foster Dulles, declaró en su conferencia de Prensa que muy pronto los Estados Unidos celebrarán importantes reuniones bilaterales con Inglaterra y Francia. Añadió que los planes para estas reuniones no están lo suficientemente adelantados para que pueda conocerse la fecha final o el lugar de las reuniones.

Respondiendo a una pregunta manifestó que por ahora no hay planes para una reunión tripartita entre las tres grandes potencias occidentales, pero indicó que es normal que entre las tres se celebren reuniones bilaterales para tratar de los más importantes problemas.

"So pretexto del armamento atómico no puede la NATO disminuir sus efectivos"

Advertencia del general Norstad

Reiteran a Mac Millan la invitación para ir a Rusia

Se reúne el Soviet Supremo y asiste Kaganovich

París. — El comandante supremo de la NATO, en España, general Norstad, ha declarado en un almuerzo ofrecido a los periodistas en el C. G. de las potencias aliadas en Europa, que si las naciones aliadas insisten en contar dos veces sus armas atómicas —en darles mayor importancia de la que realmente tienen— será preciso ir a una revisión básica del concepto de la misión de la NATO. Afirmó que la Alianza Atlántica no puede disminuir sus efectivos previstos so pretexto de mayor poderío en su armamento atómico sin poner en peligro su seguridad y que el mínimo indispensable son treinta divisiones "contadas de una sola vez".

Dijo que la NATO no podrá cumplir su misión si los políticos de la Organización insisten en reducir las fuerzas de la SHAPE en Centroeuropa.—Efe.

"LOS CAMINOS DEL SOCIALISMO"

Berlín. — En Varsovia, los representantes de los partidos comunistas de Francia y Polonia han publicado una declaración conjunta al terminar las conversaciones que han celebrado en la capital polaca. En ella hacen constar que, efectivamente, puede llegarse al socialismo por caminos diversos.

INVITACION REITERADA

Londres.—Harold Mac Millan, que declinó una invitación para visitar Moscú el pasado sábado, ha sido vuelto a invitar hoy, por el embajador soviético en Londres, Jacob Malik, en el curso de una entrevista.—Efe.

APARECE KAGANOVICH

Estocolmo. — Lazar Kaganovich, vicepresidente del Consejo de ministros de la URSS, figuraba esta mañana entre los dirigentes soviéticos que asistieron a la apertura de las reuniones del Soviet Supremo. Hace unos días, el periódico norteamericano "Daily News" se había hecho eco del rumor según el cual Kaganovich había sido objeto de un atentado.—Efe.

LA REUNION DEL SOVIET SUPREMO

Estocolmo.—El Soviet Supremo de la URSS, se ha reunido hoy, en el Kremlin, por vez primera desde el sangriento levantamiento antisoviético de Hungría y de su ruptura definitiva con las potencias occidentales.

Las reuniones comenzaron con una breve sesión del Consejo de las Nacionalidades, que duró treinta minutos.

Acudieron a la apertura de las reuniones, además de Vorochilof, Mikoyan, Obvernik y Chepilof.

En el orden del día se incluye una declaración sobre la política exterior que se espera haga Chepilof.

El Gobierno soviético dice piensa reducir en más de seis mil millones de rublos —aproximadamente el 6 por 100 del último ejercicio— su presupuesto militar.

Esta mañana presentó el ministro de Hacienda el nuevo presupuesto militar en la sesión conjunta de las dos Cámaras del Soviet Supremo, en el Kremlin.

ANTE LAS ELECCIONES DE IRLANDA

Dublín.—Algunos de los candidatos del Sinn Fein, partido político del Ejército republicano irlandés, para las elecciones generales del próximo 5 de Marzo, dirigirán su campaña electoral desde la cárcel.

Alrededor de 300 candidatos lucharán en las próximas elecciones.—Efe.

Es conmemorado en Lima el CDXXII aniversario de su fundación por Pizarro

Presentación de credenciales del nuevo representante español ante el Rey danés

Lima. — Ha sido conmemorado con diversos actos el 422 aniversario de la fundación de Lima por Francisco de Pizarro.

En la basílica metropolitana que guarda los restos del fundador, el arzobispo de Lima y Primado del Perú, monseñor Juan Landazuri, ofició una misa a la que asistieron el alcalde y el consejo municipal de la ciudad, y el embajador de España en Lima, especialmente invitado al acto, acompañado por altos funcionarios de la representación diplomática española. Terminada la misa, el arzobispo rezó un responso ante el sepulcro de Pizarro.

Acto seguido, la comitiva se dirigió a la plaza que lleva el nombre del fundador de Lima, y ante su monumento depositaron sendas coronas de flores, el alcalde, el embajador de España y el alcalde de Miraflores.

Seguidamente, en el palacio municipal, fueron entregados a los alumnos más destacados de las Escuelas Normales los premios que anualmente concede el Concejo y que llevan el título de "España, Patria de los fundadores" y "Francisco Pizarro, fundador de Lima".—Efe.

ENTREGA DE PREMIOS

Tegucigalpa. — El embajador de España en Tegucigalpa, ha hecho entrega, durante un solemne acto celebrado en la Embajada, de los premios del concurso convocado en homenaje a Menéndez Pelayo. Entre las personalidades presentes se hallaban el ministro de Educación Pública, el subsecretario de Relaciones Exteriores, el rector de la Universidad, el director del Instituto Hondureño de Cultura Hispánica, los de la Sociedad de Geografía e Historia y de la Asociación de la Prensa y el secretario perpetuo de la Academia de la Lengua.

Han resultado premiados en el concurso los escritores señores Suiazo, Floquer Sánchez y de Lama Alvarez.—Efe.

PRESENTACION DE CREDENCIALES

Copenhague. — Con arreglo al ceremonial acostumbrado, ha presentado sus cartas credenciales ante el Rey de Dinamarca el nuevo ministro de España en Copenhague, marqués de Merry del Val. Terminada la ceremonia, el embajador y la marquesa de Merry del Val fueron recibidos en audiencia por la Reina.—Efe.

Nuevo edificio para la UNESCO

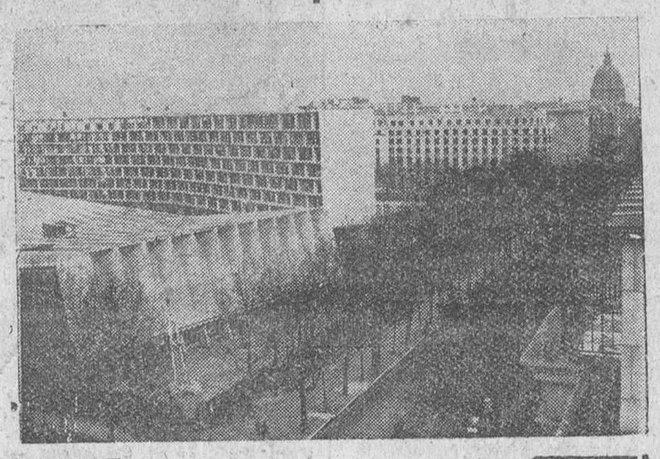

París. — He aquí el edificio en construcción que será sede de la UNESCO una vez sea terminado. Al fondo la cúpula de los Inválidos. — (Foto Cifra)

Los refugiados húngaros aprenden inglés

Los refugiados húngaros que han buscado la paz y la libertad en Inglaterra, se enfrentan con el problema del idioma. En el Centro de tránsito de Styal, en Cheshire, 360 refugiados adultos y 80 niños reciben diariamente clases de inglés, destacando la rapidez con que los niños aprenden el vocabulario. En esta fotografía vemos a la joven graduada miss Clare Oxburgh explicando una lección a los niños húngaros, con ayuda de juguetes.— (Foto Gil del Espinar)

Subasta en Londres de cuadros de Murillo y El Greco

Han sido pagadas 25 y 14.000 libras respectivamente

Londres. — En los salones de subastas de Sotheby, han sido vendidos en [illegible] cuadros del Greco por 25.000 y 14.000 libras, respectivamente. Estos cuadros formaban parte de 14 lienzos que pertenecieron a Jacob Goldschmidt, director del Darmstadt Bank, que en 1933, se trasladó a Nueva York.—Efe.

Veintisiete muertos originó la catastrófico explosión de gas en una mina de Virginio

Mueren tres niños a consecuencia de un incendio.— La madre quedó moribunda y el padre resultó gravemente herido

Nápoles.— Más de 50 reclusos de la prisión napolitana han declarado la huelga del hambre, en señal de protesta por el alimento que reciben. Las autoridades han tomado medidas especiales de precaución. En Palermo se produjo un motín en la prisión con participación de varios centenares de reclusos.—Efe.

¿PRESUNTA ASESINA DE MUJERES?

Blandford (Inglaterra).— La Policía del condado de Dorset ha anunciado la detención de una mujer no identificada, a la que se cree envuelta en un caso de asesinato de varias señoras de edad madura. La policía ha rechazado hacer todo comentario sobre el caso, que se lleva en el más absoluto secreto.—Efe.

HORROROSA TRAGEDIA FAMILIAR

Nimes (Francia). — Tres niños, muertos en medio de atroz sufrimiento, su madre moribunda y su padre con heridas graves, son el trágico balance de un incendio en la vecina aldea de Saint-Gilles.

Un obrero agrícola italiano, Michele Cezano, estaba trasvasando gasolina en la cocina de su humilde casa; lo hacía a poca distancia del fogón encendido, y al derramarse algo de líquido, se prendió fuego y se produjo una explosión. El matrimonio y los tres niños —un varón de ocho años y dos hembras, de cinco y tres— quedaron envueltos en llamas. Cezano se disponía a tratar de poner a salvo a los suyos, cuando la mujer tuvo la ocurrencia de arrojar agua al fuego, lo que dió mayor extensión al incendio.

Los bomberos llegaron a los pocos minutos al lugar del siniestro, que había destruido totalmente la cocina. En el hospital de Nimes, donde inmediatamente fueron trasladados los cinco miembros de la familia Cezano, fallecieron al poco las tres criaturas.—Efe.

MUEREN 27 MINEROS EN ESTADOS UNIDOS

Bishop (Virginia, Estados Unidos).- A causa de una explosión de gas, en una mina de carbón local, han resultado muertos 37 mineros, cuyos restos han sido extraídos por grupos de socorro que acudieron a la mina, después de grandes esfuerzos a lo largo de las galerías de la mina afectada.

Se considera el accidente como el más grave desastre ocurrido en las minas de los Estados Unidos desde hace seis años. De los 37 mineros muertos dependían 151 personas.—Efe.

SE DERRUMBA UNA TORRE DE TV Y PERECEN CUATRO OBREROS

Nashville (Tennessee, Estados Unidos) — La nueva torre de televisión de la emisora WSM-TV, una de las más potentes de los Estados del Sur, se derrumbó en el momento en que varios obreros daban los últimos toques a su instalación. Cuatro obreros han resultado muertos. Sus restos fueron extraídos de entre los escombros, una hora después de su muerte.

(Pasa a cuarta página)

Comida mágica de la Sociedad de ilusionismo

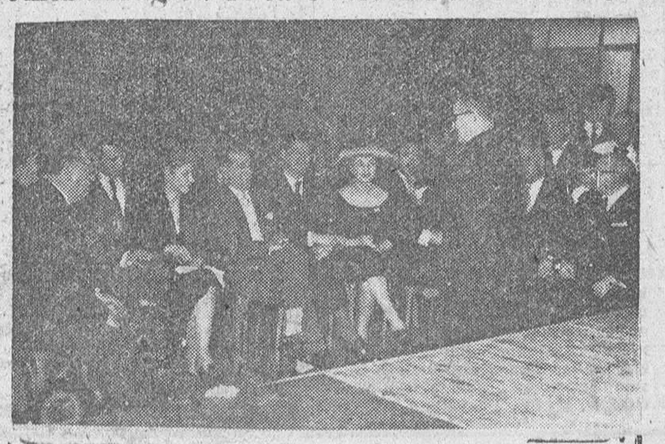

Madrid. — El Padre Ciuró, miembro de la Sociedad Española de Ilusionismo, durante su intervención en la tradicional comida mágica celebrada por dicha Asociación en un céntrico restaurante madrileño y con motivo de la festividad de San Juan Bosco, Patrono de los ilusionistas. (Foto Cifra)

Las lluvias aumentan el caudal del Duero a su paso por Zamora

Se predice la continuación de las precipitaciones en toda la Península

Zamora.—Después de una sequía de varios meses, hoy comenzó a llover y a última hora de la tarde las precipitaciones eran muy intensas. Por otra parte, la buena temperatura que se disfruta ha ocasionado el deshielo de la nieve caída durante el pasado mes de Enero. Ello ha hecho que el río Duero experimente una notable crecida, habiendo alcanzado las aguas una altura de cerca de dos metros con relación al nivel de la última semana.—Cifra.

PARTE METEOROLOGICO

Madrid.—El tiempo:

Durante el día se han registrado lluvias moderadas en Galicia y débiles en puntos del Duero, Centro y Levante. Un frente nuboso ha penetrado por el Oeste, alcanzando en las primeras horas de la noche, el Centro con vientos fuertes y racheados del Suroeste.

Tiempo probable:

El frente de nubes continuará su desplazamiento hacia el Este. En toda la vertiente Atlántica, habrá chubascos y posteriormente se registrarán grandes claros alternando con períodos nubosos. Empeoramiento del tiempo en Levante, Ebro y Cataluña con chubascos y vientos fuertes y racheados del Suroeste. Una nueva borrasca se está aproximando a la Península por el Oeste, por lo cual resulta muy probable la persistencia de la nubosidad y las lluvias.

Temperaturas de Madrid: Máxima, de 14 grados, a las 16 horas y mínima, de 6,6 grados, a las 7 horas.

Temperaturas extremas de España: Máxima, de 21 grados, en Sevilla; mínima, de 2 grados, en Avila, Lérida y Segovia.

Extraordinaria afluencia de turistas en la Gran Canaria

Las playas presentan animadísimo aspecto

Las Palmas. — Continúa el buen tiempo, de sol reluciente, que permite la asistencia de bañistas a las playas.

Cada vez es mayor la afluencia de extranjeros, predominando los ingleses, suecos y franceses. Todos los hoteles están abarrotados y muchos turistas tienen que recurrir a casas particulares para alojarse. La playa de las Canteras ofrece a mediodía un aspecto cosmopolita, por la diversidad de extranjeros que asisten.

En Estados Unidos no se cree que las Naciones Unidas hallen una solución viable para Argelia

Dos bloques de naciones sugieren sendas fórmulas para resolver dicho problema

Sede de las Naciones Unidas.— El debate sobre Argelia de la comisión política principal de la Asamblea general de la ONU ha continuado hoy, con un discurso del embajador sirio, quien atacó duramente la política de Francia en su posesión norteafricana.

SE QUIERE QUE NEGOCIEN DIRECTAMENTE SUS DIFERENCIAS

Sede de las Naciones Unidas. (Nueva York). — El bloque afroasiático de las Naciones Unidas tiene en estudio una resolución sobre "invitación" a Francia y Argelia a que negocien directamente sus diferencias, con el reconocimiento del derecho de los argelinos a tener su propio Gobierno.

Otras 18 delegaciones apoyan un proyecto de resolución para aplazar cualquier acción de la O.N.U. sobre Argelia durante este año, con la esperanza de que unas negociaciones franco-argelinas puedan poner fin al conflicto norteafricano.—Efe.

MENSAJE DEL SULTAN

Rabat. — El Príncipe heredero Muley Hassan, ha leído, ante los micrófonos de Radio Marruecos, una carta-mensaje del Sultán dirigido al pueblo marroquí. El Soberano se felicita al ver que su pueblo le expresa la misma lealtad cuando se halla ausente que cuando se encuentra entre sus súbditos.

Mohamed V califica a los acontecimientos de Tafilete de "nube pasajera" y añade que el pueblo marroquí, en plena madurez política, ha demostrado una gran ponderación y sengre fría ante los turbios manejos de algunos.

El mensaje termina haciendo un llamamiento a la unión entre todos los marroquíes.—Efe.

HUELGA EN TODO MARRUECOS

Rabat. — Todo Marruecos ha observado una huelga de una hora de duración de solidaridad con los trabajadores argelinos. No se registró ninguna alteración del orden y todos los servicios públicos funcionaron normalmente.—Efe.

NUEVA FASE DE OPERACIONES EN ARGELIA

Argel. — Las tropas francesas han iniciado una nueva fase de operaciones contra los rebeldes, al mismo tiempo que las autoridades renuevan sus alegaciones de que la huelga general ha sido un completo fracaso.

Un portavoz militar informa que las tropas de montaña han dado muerte a numerosos rebeldes y les han causado cinco heridos en un ataque contra bandas de guerrilleros en las proximidades de Michelet, a 120 kilómetros al E. de esta capital.

SOLICITAN LA EXPLOTACION DE MINAS EN EL NORTE

Tetuán. — El Servicio de minas de la administración del Norte se están tramitando numerosos permisos de explotación y, como consecuencia de ello, se ha dado un plazo que terminará el 25 del corriente a fin de comenzarse por el indicado Servicio las operaciones facultativas necesarias para delimitar los permisos mineros concedidos.—Efe.

UN RUMOR

París. — Un portavoz del Ministerio francés de Asuntos Exteriores se ha negado a comentar las noticias, según las cuales existen documentos acreditativos de que compañías petrolíferas norteamericanas ayudan a los argelinos que luchan contra Francia. El rumor indica que esos documentos fueron hallados a unos dirigentes argelinos hechos prisioneros por los franceses en Octubre pasado.—Efe.

DECLARACIONES DE DULLES

Washington.— En su conferencia de Prensa, el secretario de Estado declaró que los Estados Unidos no creen que la Asamblea de las Naciones Unidas pueda llegar a una solución viable sobre Argelia.—Efe.

Dícese que 40.000 húngaros serán deportados a la China comunista

Sede de las Naciones Unidas.— La Comisión de tutelas de la Asamblea general ha aprobado, por 35 votos a favor, 33 en contra y 4 abstenciones, la creación de una comisión especial para ocuparse de la posición de aquellos miembros de la Organización mundial, que no desean poner sus territorios de ultramar bajo la supervisión de las Naciones Unidas.

El resultado de la votación, tan indeciso, hace pensar que la cuestión no prosperará en la Asamblea general. Todavía no se sabe si la resolución requerirá una mayoría de dos tercios en la Asamblea para su aprobación, ya que sólo los asuntos calificados de "importantes" necesitan tal clase de mayoría.

PETICION DE CUBA

Sede de las Naciones Unidas.— El delegado de Cuba, doctor Emilio Núñez-Portuondo, ha pedido a la comisión especial sobre la situación húngara que informe a la Asamblea general tan pronto coom sea posible, con el fin de evitar la pretendida "deportación a China de cuarenta mil húngaros".

El doctor Núñez Portuondo llama la atención de la comisión en una información aparecida en un periódico sobre la citada deportación y añade que sólo se espera el informe de la Comisión para reanudar el debate sobre la situación húngara.—Efe.

M.E.C.D. 2017

Ayer

AYER dió comienzo, en el mercado de San Amaro, la feria de Santa Agueda.

Se trata de una nueva feria, de reciente creación y que, pese a ello, va obteniendo en los ganaderos y campesinos favorable acogida, porque indudablemente, hacia falta, después del gran paréntesis, el amplio vacío que en Burgos se observaba, desde la de San Martín, en Noviembre.

De ahí el acierto del Ayuntamiento de Burgos al instituir ésta y la de San José.

Ahora, bien. Conviene intensificar la propaganda de esas nuevas ferias, con suficiente antelación para que en los medios ganaderos, en los núcleos campesinos, vaya haciéndose el ambiente preciso.

Precisamente esto es fundamental para el éxito de las ferias, sobre todo cuanto se trata de las nuevas. En general, los tratantes y ganaderos establecen, muy por adelantado, su plan de concurrencia a mercados y ferias. Y, por tanto, interesa muy mucho que en ese momento les conste fehacientemente todos los lugares donde pueden acudir.

Como es lógico, en fechas señaladas, como San Pedro y San Martín, Burgos tiene un clarísimo relieve, creado por el largo tiempo en que se vienen celebrando tales ferias. Y éstas quedan incluídas en todos los itinerarios. Más cuando se trata de novedades, como sucede en el caso presente y en el de la feria de San José, es preciso que la propaganda se efectúe con la adecuada antelación e intensidad, para que despierte la atención adecuada, si queremos que estos nuevos mercados respondan a nuestros deseos y a las conveniencias de la provincia y de la capital.

Ayer, el mercado de San Amaro se vió bastante concurrido. Pero estamos seguros de que todavía lo estaría más caso de hacerse, como decimos, una campaña de propaganda más intensa y, a la par, con un mayor margen de tiempo por delante.

Ahí queda la idea, para que pueda ser considerada por las autoridades u organismos correspondientes...—B. I.

Actualidad burgalesa

Ayer dió comienzo la feria de Santa Agueda

Entraron más de tres mil cabezas de ganado

Ayer dió comienzo, en el mercado de San Amaro, la feria de Santa Agueda.

Las entradas fueron las siguientes: 1.196 cabezas de ganado vacuno, 352 de cerda y 1.714 lanar.

Los precios que rigieron son los que a continuación se expresan: bueyes, 15.000, 18.000 y 22.000 pesetas; vacas, de 12 a 15.000; carne de vacuno, de 13 a 14,50 pesetas kilo; ovejas para carne, de 12 a 14; corderos lechales, de 21 a 22,50; ovejas recría, a 600 y 650 pesetas, una; cerdos primales, de 1.100 a 1.300; al destete, 400 a 550; de dos años, de 600 a 700; cerdos para sacrificio, 22,50 23 pesetas kilo; lechoncillos, de 20 a 23.

NOTICIAS

MOVIMIENTO DEMOGRAFICO. —Durante el día de ayer se verificaron en el Registro Civil, las siguientes inscripciones:

Nacimientos: María Dolores Rodríguez Gutiérrez, María Luz Rodríguez Gutiérrez, Oscar Amigo González, María Cruz Díaz Ruiz, María Calvo Sauco, Angel Calvo Huertas y María Blanca Duarte Barriomirón.

Defunciones: María Pilar Estechá Ortega, de Burgos, 45 años, Lain Calvo número 6.

VISITENOS, vea MAXIMO surtido y MINIMOS precios para la receta de su Oculista en Lain Calvo, 28.
OPTICA IZAMIL

BOLETIN METEOROLOGICO comprensivo de los datos recogidos ayer en el Observatorio del Instituto de Enseñanza Media:

Barómetro.— A las ocho de la mañana, 688,1; a las dos de la tarde, 687,7; a las siete de la tarde, 685,8.

Temperaturas.— Máxima a la sombra, 12,2 grados a las 13 horas; mínima a la sombra, 6,6 grados a las dos horas.

Dirección y velocidad del viento.— A las ocho de la mañana, S— 10,8 kilómetros; a las dos de la tarde, S— 31,8 kilómetros; a las siete de la tarde, S— 36, 0kilómetros.

CERTINA hora exacta
ESPADA, Portales Antón

EL CUPON PRO-CIEGOS. — En el sorteo de ayer, resultó premiado con 125 pesetas el número 369 y con 12,50 pesetas, todos los números terminados en 69.

DUWARD
ORLY, NUMEROS ORO
relojería Espada
FRENTE CORREOS y PORTALES ANTON, 8

ATROPELLADA POR UN CAMION.— A las once de la mañana de ayer y en la calle de San Pablo, a la altura de la calle de Las Trinas, fué atropellado por un camión propiedad del industrial de esta plaza, D. Jaime San Millán, el empleado de Correos, Lesmes Ramiro Casas, de 55 años, casado y con domicilio en "Barriada Yagüe", carretera nueva número 41. Fué curado en la Casa de Socorro donde el personal médico de guardia le apreció una herida a colgajo en la región frontal derecha, pequeña herida en la región superciliar izquierda y conmoción cerebral; de pronóstico reservado. Ingresó en el Hospital provincial.

Con un pequeño desembolso, puede adquirir vajillas, cristalerías y mil artículos para regalo en
Cristalerías del Norte

NOMBRAMIENTOS. — Previa oposición, se nombra auxiliares de tercera clase del Cuerpo General de Administración de la Hacienda Pública, destinándoseles a la Delegación de Hacienda de Burgos, a doña María del Carmen Meléndez Marquina, don José Martínez Alonso y doña Jovita Fernández Fernández.

CHOQUE DE VEHICULOS. — En la curva existente en el kilómetro 278,400 de la carretera Madrid-Irún, chocaron días pasados el camión matrícula M - 134.758, propiedad de don Valeriano Urriticoechea, vecino de Galdácano (Vizcaya), el cual transportaba siete mil kilos de ladrillo, destinados a Madrid, y el automóvil matrícula M - 161.232, propiedad de don Francisco Morpel Alarcia, vecino de la capital de España.

Los dos vehículos resultaron con daños materiales y ningún viajero sufrió lesión alguna.

GUIAS DE BURGOS
— por —
VELASCO DE TOLEDO
Esta "Guía" editada en papel especial y numerosas fotografías, no es sólo para turistas y visitantes, es un verdadero regalo y recuerdo para cualquier amistad.
Tomo "LA CATEDRAL"
25 pesetas
De venta en Librerías y Talleres Gráficos "Diario de Burgos"

LETRAS DE LUTO. — A los 68 años de edad y después de recibir los Santos Sacramentos y la Bendición Apostólica de Su Santidad, falleció en Santa Coloma de Rudrón el presbítero don Emilio Santamaría Santamaría, cura ecónomo de dicho pueblo.

Descanse en paz el alma del finado y reciban sus apenadas hermanas, doña Mercedes, doña Asunción y doña Casilda; hermanos políticos, entre los que se encuentra el industrial taxista de Burgos, don Emilio González; sobrinos y demás deudos, la expresión de nuestra más sentida condolencia.

CALZADOS HITOGASA
Venta al público en:
Madrid, 9. — Vitoria, 49

ACCIDENTE DE TRABAJO.— Cuando trabajaba en la fábrica de harinas de Villafría el obrero Anatalio Luis Bernal, de 22 años, soltero, fué arrollado ayer por el mangón de una transmisión y sufrió la fractura de fémur por su tercio superior, teniendo que ser hospitalizado en la clínica de los Hermanos de San Juan de Dios.

PISO
Vendo, llave en mano, céntrico. Razón, Paloma, 41, Bar.

Por amor al prójimo, entrega una limosna. La Campaña de Invierno continúa abierta

DIARIO DE BURGOS
Se vende en MADRID: Kiosco de "La Cibeles", de D. Eduardo Alcalde.

VIDA RELIGIOSA

SANTORAL

SANTOS DE HOY

Ss. Tito ob., Dorotea, vg., Saturnino, Teófilo, Antoliano, mrs.

Misa con rito doble y color blanco, de San Tito, segunda oración de Santa Dorotea, Et famulos.

SANTOS DE MAÑANA

Ss.: Romualdo ab.; Teodoro mr.; Moisés, ob; Ricardo, rey; Juliana, vda.

Misa, con rito doble y color blanco, de San Romualdo; segunda oración, Et famulos.

CULTOS

IGLESIA DE VENERABLES: Novena a Nuestra Señora, la Virgen de Lourdes.

Por la mañana, a las ocho y media, misa de comunión, con cánticos y novena a la Santísima Virgen. Por la tarde, a las siete y media, exposición de Su Divina Majestad, Santo Rosario, ejercicio de la novena y sermón a cargo del doctor don José Ruiz, profesor de Moral del Seminario.

Estos cultos serán radiados todos los días.

JUEVES EUCARISTICOS

Comuniones conmemorativas en los templos en los que están establecidos los coros duodenarios de la asociación y una Hora Santa reparadora en la iglesia parroquial de San Cosme y San Damián, celebrándose media hora antes reunión del Consejo y celadores.

Queda prohibida la salida de la patata de consumo en esta provincia sin ir provista del conduce correspondiente

Delegación provincial de Abastecimientos

CIRCULAR NM. 2.639

REGULACION DE LA PATATA DE CONSUMO.— Cumplimentando lo dispuesto por la Superioridad y con el fin de orientar las corrientes comerciales, a partir del día de la fecha, queda prohibida la salida de patata de esta provincia sin ir provista del conduce correspondiente, que será facilitado en las Oficinas de la Delegación provincial de Abastecimientos y Transportes a los habituales almacenistas de dicho tubérculo, que estén en posesión del carnet sindical que les acredite como tales.

Es obligatorio el conduce tanto para los transportes por carretera como por ferrocarril, pudiéndose enviar la patata de consumo a las siguientes provincias: Madrid, Valencia del Cid, Vizcaya y Santander.

Lo que se hace público para general conocimientos, encomendando a los señores alcaldes, Cuerpos de la Guardia Civil, Policía Armada y de Tráfico y agentes a mis órdenes, la debida vigilancia para el más exacto cumplimiento de lo dispuesto en la presente Circular.

Burgos, 6 de Febrero de 1957.— El gobernador civil, **Servando Fernández-Victorio.**

Delegación Administrativa de Educación Nacional

OPOSICIONES A DIRECCIONES DE GRUPOS ESCOLARES. — Por Orden telegráfica de la Dirección General de Enseñanza Primaria y que se publicará en el "Boletín Oficial del Estado", queda prorrogado hasta el día 11 del corriente, inclusive, el plazo de admisión de solicitudes y documentos para tomar parte en la Oposición restringida de Direcciones de Grupos Escolares.

Lo que se hace público para general conocimiento.

DEVOLUCION DE DOCUMENTOS.— El próximo día 20 de Abril del corriente año, terminará el plazo para poder ser retiradas las documentaciones presentadas en su día para tomar parte en la Oposición de Anejas, por aquellos que no resultaron aprobados.

Delegación de Trabajo

SECCION DE SUBSIDIO DE PARO POR ESCASEZ DE ENERGIA ELECTRICA.— Publicado en el "Boletín Oficial del Estado" del día 20 de los corrientes el Decreto de 11 del mismo mes, que pone en vigor el Decreto-Ley de 25 de Septiembre de 1953, por el que se estableció un subsidio de paro para las empresas que resulten afectadas por restricciones en el consumo de energía eléctrica, se hacen públicas las siguientes

NORMAS

1.ª Las Empresas ya afiliadas en este Organismo, en el caso de haber sufrido paros, podrán solicitar el Subsidio desde el día 14 de Enero y al propio tiempo deberán actualizar sus plantillas de personal referidas al uno de Enero de 1957, en los impresos Modelo 30 b).

2.ª Todas las Empresas interesadas que en su día no se inscribieron pueden formular su solicitud de afiliación al régimen de este Subsidio en el plazo que se concede hasta el día 28 de Febrero inclusive.

3.ª Las Empresas deberán tener en cuenta que para tener derecho a subsidio, será condición precisa:

a) Que los obreros beneficiarios del Subsidio de paro no hayan trabajado en los días de corte de energía.

b) Que las Empresas, en el consumo de energía, no hayan excedido el porcentaje fijado por la Delegación Técnica Especial para la legalización y distribución de energía eléctrica.

c) Que en los recibos de salarios firmados por los obreros, figuren por separadas las horas realmente trabajadas; las horas pagadas en concepto de Subsidio y las horas que voluntariamente y por cualquier causa la Empresa pague hasta el total de 48 horas, incluyendo en el importe de todas ellas la parte proporcional del domingo.

4.ª Al objeto de evitar a las Empresas el perjuicio que pudiera ocasionarles la devolución de cantidades indebidamente percibidas y consiguientes sanciones, el reintegro del Subsidio se efectuará, conforme establece el Decreto de 11 de Enero de 1957, después de la aprobación, por los servicios de Inspección, de la veracidad de los datos consignados en la documentación presentada por las Empresas.

5.ª Los impresos para la afiliación, como para formular las declaraciones, serán facilitados gratuitamente en estas Oficinas, Vía Layetana 77, Pral., Barcelona.

6.ª Se advierte que esta Sección no tiene delegados sus servicios a persona ni entidad alguna, y que cuanta información necesiten las Empresas, deberán solicitarla directamente a estas Oficinas, cualquier día laborable de 9 a 13 horas, en persona, por teléfono número 221.811 o por Correo.

FAMILIAS NUMEROSAS.—Relación de Títulos de Familias Numerosas y Tarjetas de renovación de Títulos recibidos en esta Delegación, que pueden ser retirados por los titulares o persona autorizada, rogándoles lo hagan a la mayor brevedad.

TARJETAS.—Alameda Sierra, Santiago; Alonso Porras, Carmen; Amoreti Plágaro, Vicente; Antolín Garzón, Manuel; Aparicio Alvarez, Elías; Aparicio del Río, Rufino; Aragón Muñoz, Angel; Arce Alonso, Pedro; Calleja Calleja, Bonifacio; Cuesta Nebreda, Andrés; Dancausa de Miguel, Fernando; Díez Guadilla, Primitivo; Frías Pino, Josefa; Gamazo Lorenzo, Primitivo; García García, Saturnino; García Lora, Cándido; González García, Julio; González López, José; González Martín, Nilo; González Peralta, José; González Ugalde, Cándido; Gutiérrez Arcos, Valentín; Juarez Martínez, Victorino; López García, Jesús; López Rupérez, Jesús; Martínez Arroyo, Enrique; Martínez Díez, Eugenio; Masip Ribera, José; Ochoa Sanmartín, Esteban; Olivares Santana, Evaristo; Ortiz Rivadeneira, Carlos; Paul Barriuso, Gaudencio; Peciña García, Prudencio; Peña Sáinz, Antonio; Pérez Cosmea, José; Pérez Izquierdo, Pablo; Pérez Pérez, Marcelino; Rodríguez Escribano, Antonio; Rojo Nebreda, Fortunato; Sáenz Martínez, Donato; Sagredo García, Vicente; Sagredo Rodríguez, Arturo; Santamaría Alvarez, Isidoro; Serrano Vallejo, Agustín; Velasco Fernández, Domiciano y Barrio Simón, Pedro.

TITULOS.—Barrio González, Santiago; Basurto López, Julián; Fernández del Hoyo, Daniel; Sañán García, Félix; García Hierro, Elías; Grima González, Martín; Gutiérrez Conde, Juan; Gutiérrez Santamaría, Justo; López Díez, Santiago; Martínez Alonso, Alipio; Martínez Arce, Bruno; Moraza Domaica, Cándido; Quesada de Vega, Angel Juan; Rivas Maestro, Emilio; Rubio Peñacoba, Marcelnio; Ruiz Barredo, Gregorio; Ruiz Sanz, Donato; Sáez Tobalina, Estanislao; Sedan oGil, Félix y Torre Lanchares, Antonio.

Además de los beneficiarios relacionados, deberán presentarse los siguientes solicitantes:

Baeña López Alfonso, Manuel; Bayod Góngora, Tomás; Carredo García, Luis; Castro Bouzas, Constantino; Cortázar Melgosa, Tomasa; Ortega del Hoyo, Esteban; Palomar González, Félix; Rela Pons, Ceferino; Riocerezo Crespo, Emiliano; Ruiz y González, Ernesto; Ruiz Sanz, Donato; Santamaría Terceño, Francisco; Sanz Aguilera, Alejandro; Torca Cuesta, Manuel; Ubierna Güemes, Fausto y Vallejo Antón, Teodoro.

Cine Cordón
Hoy y mañana
FEMINA
LA MUJER X
Genial interpretación de LIBERTAD LAMARQUE
El proceso más sensacional del siglo
Sesiones: 5'15, 7,45 y 11 noche
(Autorizada mayores 16 años)

POPULAR CINEMA
SOBERBIO DOBLE
de 4 a 11
LA MUJER X
— Y —
"El destino de Juana Morel"
(Autorizada mayores 16 años)

GUIA DEL ESPECTADOR

COLISEO. — "El secreto de Ana" (3) y "Sin conciencia" (3-R).

AVENIDA.— "La condesa de Castiglione" (s. c.) y "La encubridora" (3).

CALATRAVAS. — "La rival" (3) y "S. O. S. Dakar" (3R).

CORDON. — "La mujer X" (3R).

GRAN TEATRO. — "Los cuentos de Hoffman" (3).

POPULAR.— "La mujer X" (3R) y "El destino de Juana Morel" (4).

REX. — "Ninotchka" (s. c.) y "El ladrón de cadáveres" (2).

MALTA ESPECIAL MONDADA
LA FLORIDA
Representante para Burgos, Guadalupe.
Goya, 114. — Teléfono 361547. — MADRID

✝

EL PRESBITERO

DON EMILIO SANTAMARIA SANTAMARIA

(CURA ECONOMO DE STA. COLOMA DE RUDRON)

Falleció el día 2 de los corrientes en dicho pueblo, a los 68 años de edad, habiendo recibido los Santos Sacramentos y la Bendición de Su Santidad

(Q. E. P. D.)

Sus apenadas hermanas, doña Mercedes, doña Asunción y doña Casilda (telefonista en Madrid); hermanos políticos, doña Silvia García, don Antonio Peña, y don Emilio González (taxista en Burgos); sobrinos y demás familia

Al participar a sus amistades tan sensible pérdida, suplican oraciones por el eterno descanso de su alma, por cuyo favor les quedan muy reconocidos, así como a cuantos asistieron a las honras fúnebres y entierro.

Santa Coloma de Rudrón, 6 Febrero de 1957.

"LA HUMANIDAD". — Gran Funeraria.

✝

PRIMER ANIVERSARIO

LA SEÑORA

Doña Catalina Sancho Paniego

(Viuda de Bonifacio Barriuso)

Falleció el día 7 de Febrero de 1956

Habiendo recibido los S. S.

(R. I. P.)

Sus hijos, Felipe (jefe de sección de Ignacio Palacios, S. A.), Lucio (viajante de Ignacio Palacios, S. A.), Víctor (ausente) y Evelia; hijos políticos, Alejandra Cuñado Roy, Antonia Pérez Delgado, María Erquiaga Carranza (ausente), y Alberto Izarra Alonso, nietos, hermanos políticos, y demás familia

Suplican a sus amistades una oración por su alma.

La misa que se celebrará mañana, día 7, a las 10, en la iglesia parroquial de San Cosme y San Damián, será aplicada por su eterno descanso.

✝

PRIMER ANIVERSARIO

EL SEÑOR

D. M. Jesús Vecino Hermoso

Descansó en la paz del Señor el día 7 de Febrero de 1956 habiendo recibido los Santos Sacramentos y la Bendición de S.S.

Q. E. P. D.

Su esposa, doña María Desposorios Atienza; hijos, doña Purificación, doña Josefa, don Fernando, doña Ana, don Jesús y doña María Natividad; hijos políticos, doña María Casilda Aparicio y doña Amparo Rodríguez, nietos, hermanos y demás familia

Suplican a sus amistades oraciones por el eterno descanso de su alma y la asistencia a alguna de las misas que se celebrarán en la parroquia de San Lorenzo, mañana día 7, a las 8, 10 y 12; P.P. Carmelitas, a las 6, 6,30, 7, 7,30, 8, 8,30, 9 y 10; en la Divina Pastora 8,30 y 9 y el Manifiesto a las 6,30 en las M.M. Esclavas del Corazón de Jesús, por cuyos actos de piedad, les anticipan las más expresivas gracias.

Burgos, 6 de Febrero de 1957.

Ayer celebró su fiesta patronal la feligresía de Santa Agueda

A los actos de la tarde asistió nuestro Rvdmo. Prelado

Ayer, con la solemnidad tradicional se celebró en la parroquia de Santa Agueda la fiesta de su Santa Titular.

A las ocho y media tuvo lugar la misa de comunión, que celebró el M. I. Sr. D. Láureo Ortiz, con gran asistencia de fieles.

A las once fué la misa solemne oficiando de preste el párroco de la feligresía don Angel Puente asistido de los ordenandos del Seminario de San Jerónimo don Alberto Tardajos y don Jesús Barrios, actuando de maestro de ceremonias don Jaime Vargas, coadjutor de San Lesmes y asistiendo la representación de la Universidad de Curas y Coadjutores.

Predicó el panegírico de la Santa el rector del Seminario de San Jerónimo don Agustín Flores y el coro del citado centro docente interpretó la misa de Perossi.

Terminada la misa se dió a adorar la reliquia y a continuación se hizo la exposición del Santísimo que quedó expuesto hasta la función de la tarde, siendo velado por turnos de fieles y miembros de Acción Católica.

En la tarde, a las siete y media, dió comienzo la función eucarística, a la que asistió el Excmo. Sr. Arzobispo, que actuó de pontifical en la bendición y reserva, asistido del ilustrísimo Monseñor don Buenaventura Díez y de los muy ilustres señores Ayala y Ortiz.

Hecha la reserva, el Rvdmo. Prelado, dió a adorar la reliquia de la Santa al Clero y miembros de las Ramas de Acción Católica, siendo despedido con grandes muestras de afecto por todos los asistentes.

La caridad es la virtud más excelsa, si eres cristiano has de ser caritativo en esta Campaña de Invierno

Persona activa
Necesita empresa Cobro Créditos, para Bilbao, encargarle cobranza y gestión oficina, aportando en colaboración 50.000 pesetas, abonándole el 6% de interés al capital pueden hacer ofertas ambos sexos, obteniendo buenos beneficios. Escribir a "DECOES". Heros, 15. Bilbao.

Anuncios económicos

AUTOMÓVILES Y ACCESORIOS

COMPRO Moto Guzzi 65 c.c., buen estado. Apartado, 1. Lerma.

SE VENDE coche hecho furgoneta, barato. Verlo y tratar, Garaje Citroen, Sanz Pastor.

VENDO elevador automóviles, 5 toneladas. Informes, Transportes Ausín, Madrid, 28.

¡AUTOMOVILISTAS! Matriculación automóviles y motocicletas, transferencia carnets conductor. Gestoría Quintanilla.

CONTINENTAL - AUTO, S. A. Repuestos G. M. C. - Chevrolet - Opel - Bedford y varios. Madrid, 1. Calvo Sotelo, 8. Teléfono 1814

AUTOMOVILISTAS. Matriculaciones, Transferencias, carnets conducir. Gestoría Sanz.

VENDO caja camión Mercedes, 6 Toneladas. Informes Julio García, Bar La Fuente.

CARROCERIAS "La Montaña". Construimos cajas de camión, remolques agrícolas, galeras y carros en general; precio seconómicos. Hermanos Gómez García, Hospital del Rey.

VENDO "Fiat" 618 en chasis, con cabina. Teléfono 8. Rueda. (Valladolid).

COLOCACIONES

SE HALLA vacante la dula de Zuñeda, sueldo 90 fanegas, libres. Para tratar con la Junta ganadera.

NECESITO muchacha y señora mayor para limpieza. Informes Pensión El Siglo, Merced, 7.

OFRECESE chofer soltero carnet primera. Informes esta Administración.

NECESITO chica, para matrimonio. Plaza de Vega, 27, bajo.

NECESITO pastor a zurron. Lupicinio García, Villagonzalo Pedernales (Burgos).

SE NECESITA muchacha que sepa de cocina, buen sueldo. Condestable, 4, primero, izquierda

SE NECESITA chica con informes. Concepción, 3, 3.º izquierda.

SE NECESITAN chicas. Hostal Nacional. Puente Gasset, 4.

AMA o niñera mayor se necesita. Vitoria, 31, 1.º derecha.

SE NECESITA chica sepa cocina. Santander, 1, primero.

SE NECESITA asistenta. Espolón, 12, primero.

CHICA con informes se necesita. Santander 2, segundo derecha.

EN Calzados Mariscal se necesita chico para mostrador con conocimiento del ramo del calzado; absoluta reserva.

CHICA 12-14 años urge. General Mola, 7. Tienda.

NECESITO chica para matrimonio solo. General Mola, 20, 2.º

AGENTE comercial que visite detalladamente la provincia de Burgos, los bazares y farmacias, falta. Escribid: Apartado 33. San Sebastián.

SE NECESITA niñera formal, buen sueldo. San Lesmes 3, principal.

SE PRECISA cubero-tonelero. Informes, Anuncie. Santiago, 5. Teléfono 1657. Valladolid.

COMPRAS Y VENTAS

VENTA permanente de paja de trigo de trilladora, empacada. Julio Eraña. Ibrillos.

SE VENDE basura en cantidad. Huelgas, 35.

MOTOBOMBA 2 HP, necesito. Razón Gasset, 4. Portería.

VENDO enseres peluquería señoras, nuevo y completo, barato. Tratar y verlo, Alfareros, 19, primero.

POLLITOS ambos sexos 7,50. Avícola María Isabel, Granja autorizada. San Gil, 7.

VENDO puerta de pino entretallada, 1,05 ancho por 2,35 alto, marco 18 ancho. Informes, esta Administración.

SELLOS usados de España, corrientes, compro cualquier cantidad. Teléfono 1079. De 10 a 2.

VENDO báscula, mesa y sillas comedor. Santander, 1, 3.º izquierda.

POLLITOS recién nacidos, pollitas de uno a cinco meses. Avícola San Isidro, Santa Clara, 46. Teléfono 4117.

SE VENDE dinamo para 25 bombillas. Garaje Franco, Carretera Madrid, 55.

VENDO motor 4 HP, gasolina, casi nuevo y carro bueyes, nuevo. Casa Gallo. Villalbilla de Burgos.

SE VENDEN vigüetas doble T, de 120 mm. y ángulos de varias secciones. Razón, De Miguel y Compañía. Melchor Prieto s/n.

VENDO magnífico coche niño, como nuevo, moderno, mitad de su valor. San Juan 55, primero.

ENSEÑANZAS

CLASES, señorita maestra, en casa y a domicilio. Teléfono 1330.

FINCAS

CONDE, pisos 4 y 5 habitaciones, exentos 20 años, cuarto ducha agua caliente, moderno emplazamiento, vendo desde 75.000. Plaza Santa María, 4.

CONDE piso 8 habitaciones, 2 alcobas, baño, calefacción, hermosa galería al mejor sol, situado Plaza Vega, vendo de ocasión, 225.000. Plaza Santa María, 4.

GALLINERO moderno con magnífica vivienda, vendo mismísimo centro. Albillos, Vega 36.

MARTINEZ vende pisos libres en varias zonas. Agencia Martínez, General Mola, 12, 1.º izquierda.

VENDO parcela 567 metros, 50 fachada dos calles; otra unos 450 metros, 18 fachada, propias viviendas bonificables, Informes, tardes 5178.

PISO excelente mejor sitio calle Mayor Palencia, permuto por otro en Burgos. Razón, esta Administración.

130.000 vendo piso desalquilado, once huecos, próximo Paloma. Tratar dueño, Plaza Vega 36, segundo, izquierda.

PISO amplio con patio y jardín, vendo 70.000. Albillos, Vega 36, segundo.

INTERESA urgente compra solar, casa vieja, o permiso levante. Ofertas: Albillos, Vega 36, segundo.

PERSONA caprichosa, pudiente interesa piso céntrico, amplio, no importa precio. Albillos.

SOLAR acogido beneficios, 45 viviendas, vendo o cambio por piso. Albillos, Vega 36.

GANADOS Y APEROS

SE VENDE un macho de 4 años. Para tratar, con Longinos Pérez, en Villahizán de Treviño.

SE VENDE ternero. San Julián 10. Julián Pérez.

SE VENDEN caballo y tartana en nuevo Sanatorio Antituberculoso.

VENDO vaca holandesa recién parida, con ternera. Calle Cortes, última casa. Burgos.

HUÉSPEDES

CEDO habitaciones amuebladas, derecho cocina a matrimoio sin hijos. Razón, esta Administración.

CEDO habitación dormir, preferible estables. Avellanos, 1. Habitación 6.

MUEBLES

SE VENDE despacho, comedor, armarios y diversos muebles, por ausentarme. Alonso de Cartagena, 3, 2.º izqda.

TRASPASOS

TRASPASO local amplio, propio almacén o industria. Salas 7.

OCASION única. Tienda céntrica de ultramarinos. Renta bajísima, muy espaciosa, clientela inmejorable, venta asegurada, por enfermedad traspaso. Informes, esta Administración.

TRASPASO bar zona inmejorable, poca renta. Informes, esta Administración.

TRASPASO local muy céntrico. Razón, San Gil 6, segundo.

VARIOS

Encuadernaciones, corrientes y de lujo, encárguelas en TALLERES GRAFICOS "Diario de Burgos". - Calle Vitoria, núm. 13. Teléfono, 2653.

LICENCIAS, pasaportes, certificación penales, últimas voluntades. Tramitación rápida. Gestoría Quintanilla.

PISOS: Acuchillados, Barnizados, Encerados, "Limpiezas Pulidor", Lain-Calvo 7. Tl. 36-99".

MAGNIFICO muestrario confección cocería Norte España. Escribir esta Administración, núm. 578.

LEA DIARIO DE BURGOS

M.E.C.D. 2017

Miscelánea mundial

«Cacería» de intelectuales por la Rusia comunista

(IV) conclusión

Por el "nacionalismo"

Por Raymundo CABRAL

Para terminar estas notas, que desde el principio indicamos que no pasarían de ser un esbozo de sus distintas fases, analicemos hoy cómo el nacionalismo es uno de los elementos empleados por la propaganda comunista en su cacería constante de intelectuales.

Sucede, en primer lugar, que el intelectual, por sí, tiende a ser intrínsecamente más nacionalista que otras personas; más que en nosotros, influye en ellos el idioma en que hablan y en que escriben. Lo estudian y lo profundizan como vehículo necesario para su expresión y sus propios pensamientos, expresados en ese idioma, contienen, desde luego, en sí, raíces psíquicas de nacionalismo (Hablamos, como es obvio, del nacionalismo verdadero y noble, que es como el sinónimo intelectual del amor patrio, y no de ciertos pseudonacionalismos que se vinculan con el "localismo" en su xenofobia pura y simple.)

Precisamente por el hecho de que los intelectuales de un país constituyen siempre una reserva importante de nacionalismo lúcido, es que la ocupación rusa, en sus primera actuación, procede a liquidar o a desterrar sin vacilación a los profesores, periodistas y escritores. Comienza con los que han manifestado simpatía o "imparcialidad" sinceras hacia los ideales del bolcheviquismo ya que esos, si eran sinceros, no se prestarían ahora a ser meros instrumentos de la esclavitud de su patria y es urgente evitar que hablen con la autoridad especial que les daría entonces su posición doctrinaria. Son los primeros que es necesario acallar. Después los siguen los demás, los intelectuales, repetimos, pues éstos son, imprescindiblemente, un foco potencial de cionalismo. Y no se nos puede acusar de exagerados si decimos que esta acción alcanzó aspectos de horrenda tragedia, como en los casos de Estonia, Letonia y Lituania.

En el mundo libre, en toda época, los intelectuales de los países menos poderosos adoptan una actitud de reserva, sí no de hostilidad abierta, hacia los países más poderosos con los cuales el propio tiene más frecuente contacto. Para citar apenas un conocido ejemplo que podemos considerar históricamente superado, basta recordar la clásica animosidad con que los intelectuales franceses acostumbran a mirar a Inglaterra hasta principios de este siglo; por muchos sería considerado inverosímil lo que poco después ocurrió, o sea que ambos países luchasen fraternalmente, como aliados en la tragedia de 1914.

¿Acaso esta reserva u hostilidad de los intelectuales carece siempre de funlamento? Debemos reconocer que no. Una nación es una colectividad de personas y tanto la persona como la colectividad, y tal vez ésta en mayor grado, tiene el egoísmo de sus intereses. Hoy día ninguna nación consciente deja de obedecer a los principios del Derecho Internacional, pero aún así, los convenios que se negocian, los compromisos que se asumen a base de reciprocidad, en fin, hasta en los más variados aspectos de la vida internacional, toda nación actúa siempre de acuerdo con los dictados de ese egoísmo de sus intereses. Esta es acción humana, natural, que todas las naciones ponen en juego, tal como lo hace la persona en su vida industrial o comercial. Mas no sólo ella hiere la sensibilidad superior del intelectual, no sólo lo lastima como nacionalista por sentir que su nación está menos apertrechada para el juego mundial de intereses, sino que como acontece si está del lado de la oposición, lo que es frecuente, proporciona al intelectual un campo de ataque para criticar a su gobierno nacional, cuya acción censura. Este es siempre el cuadro visible en cualquier lugar.

Júntase ahora a la normalidad y naturalidad del mismo cuadro el factor anormal de una propaganda encaminada al mal en todas sus formas; luego vemos cómo el nacionalismo puede ser, y es, uno de los filones explotados para facilitar la caza de los intelectuales en todo el mundo libre.

El viejo Maquiavelo asentó esta táctica: "dividir para reinar". Con el deseo de dividir al mundo libre para reinar en él y encontrándolo débil a sus arremetidas, Rusia no sólo actúa en las cancillerías, aunque no de manera especial, porque en éstas encuentra personal culto, preparado para interpretar los ardites diplomáticos de cualquier diligencia, sino que sus propagandistas, diseminados por el Mundo, fomentan e irritan el nacionalism innato del intelectual para que la acción de éste tenga mayor eco entre los que le escuchan.

No se habla en ese caso, ni aun indirectamente, del comunismo. Apenas se recalca el "tremendo" egoísmo de otras naciones; el carácter "draconiano" de sus ambiciones; la "perfidia" de su acción; su "codicia" insaciable y la índole puramente "comercial" de sus intereses, como si a la nación que desea vender sus productos pudiese convenir la pobreza y la ruina de las otras naciones a que desea vendérselos.

De este modo, los propagandistas del comunismo son asiduos empozoñadores del nacionalismo siempre que sea contra los Estados Unidos, Inglaterra, Francia o Italia, esto es, contra los grandes baluartes de la democracia, dejando al margen las animosidades contra Rusia, que así resulta implícitamente altruista y nada egoísta, deseosa de sacrificarse en vez de lucrar, benefactora en vez de comercial.

Mucho menos benigna, pues ya ha conducido a tragedias, es la acción rusa donde encuentra, en lugar de naciones ya maduras en su soberanía, regiones cuyo equilibrio político está en proceso de evolución. En éstas su propaganda se adhiere a causas con cuyos fundamentos simpatizamos, pero que no pueden captarse nuestra solidaridad cuando recurren a la violencia brutal y desenfrenada.

El nacionalismo, o sea el sentido, el sentimiento, de nación, es una de las más nobles causas de la humanidad en la que se hace el aprendizaje superior de la conciencia, pero éste se puede convertir ya sea en historia, ya sea en alucinamiento ciego y sanguinario, con lo cual puede pasar a no ser otra cosa que tumulto y desorden. Y es para esto último que la propaganda de los simpatizadores del comunismo se empeña en atizar el nacionalismo, prestando apoyo a intelectuales cuyos sentimientos empiezan por imponernos respeto, pero cuya acción acaba por provocar, inevitablemente, nuestra censura.

No aconsejamos a los intelectuales que dejen de ser nacionalistas: sabemos que lo son y creemos que deben serlo. Pero repetimos que una nación es una colectividad de personas, o una persona colectiva. Déjese que esa persona sea sana, inteligente, próspera, culta, feliz, respetada y que se dé al nacionalismo su superior trascendencia humana. El día en que el mundo forme un conjunto de personas colectivas situadas en ese alto nivel, la guerra y la miseria desaparerán automáticamente.

Cabe a los intelectuales luchar para seguir ese rumbo, obedeciendo cada cual, según su criterio, a ese nacionlismo superior. Pero si se dejan corromper por la propaganda más o menos hábil que simula secundarlos, en realidad apenas se los usa como elementos útiles para la sedición y la angustia que Rusia trata de derramar por toda la Tierra.

Lea DIARIO DE BURGOS

Primera gran sorpresa del proceso Montesi

Uno de los abogados defensores puede convertirse en acusado

Roma. — (Del corresponsal de la Agencia Mirospa en exclusiva para nuestro periódico).

Un proceso es una cosa terriblemente seria. Nace de un hecho grave y sitúa a los culpables ante dramáticas consecuencias. Impone, asimismo, a los acusados inocentes la tremenda responsabilidad de hacer triunfar, cosa no siempre fácil, la propia inocencia que significa libertad, dignidad y vida. Un untribunal es un lugar de dolor donde unos seres humanos libran —aun en el caso de resultar culpables— la más hupana de las batallas: la lucha por la propia defensa. También es lugar de dolor donde otros seres —aquellos que han recibido un daño a veces irreparable por parte de los culpables— libran otra humanísima batalla: obtener justicia. Y finalmente es campo de otra lucha, esta a cargo de la propia Justicia: la batalla de ser justa.

Un proceso no tiene que ser, pues, un espectáculo. La sala de un tribunal no puede ser un teatro. Y sin embargo, en el proceso que se está desarrollando actualmente en Venecia todo coincide para dar carácter de gran espectáculo a las sesiones, convertir en palco escénico el estrado desde el cual los jueces tienen que administrar justicia. Durante dos jornadas el proceso estuvo interrumpido. Los últimos acusados que comparecieron en el banco de los acusados fueron tres "inculpados menores": Francesco Tanncia, Pascuale Venuti y Anastasio Lill. Terminó de efectuar su declaración la nerviosa Palmira Cettavisni, esposa de Guerini, el guardabosque del coto de Copodota, lugar donde el falso marqués Hugo Montagna celebraba sus reuniones, por unos reputadas como inocentes partidas de caza, por otros (entre los qué se encuentra Sepe, el juez instructor) consideradas orgiásticas y pecáminosas en todos los conceptos.

Según Guerini, un día —concretamente el 10 de Abril— un auto "Alfa Romeo" propiedad del príncipe Mauricio de Hesse (familia emparentada con la real de Italia y algunos de cuyos miembros residen en Roma) atraveso la propiedad de Capocotta. ¿Quién iba al volante? El propio príncipe. ¿Quién le acompañaba? Nada menos que la propia Wilma Montesi. En ésta afirmación, los esposos se muestran inamovibles. ¿Cómo pudieron identificar con tanta precisión a los ocupantes de un "Alfa Romeo". (Velocidad máxima, doscientos kilometros por hora) que atraveso la propiedad? Palmira Ottaviani ha sido explícita al respecto: no vió gran cosa por sí misma y tampoco se acordaba bien de la fecha, pero algunos días después del macabro descubrimiento en la playa de Tor Vajanica, el abogado Bellevista, uno de los actuales defensores del falso marqués Hugo Montagna, acudió a Capocotta para decirles: "Un auto pasó por aquí el día 10. Lo ocupaban el príncipe de Hesse y Wilma Montesi. Hay que decir toda la verdad sobre ésto".

TEMPESTAD SOBRE LA DEFENSA

El abogado Bellavista estaba presente en la sala al producirse la declaración de Palmire Ottaviani. La tempestad se cernió sobre su cabeza, pero supo conjurarla momentáneamente. Estallaría pocos minutos después al efectuarse el interrogatorio del inculpado Anastasio Lilli. Lilli era portero de Capocotta. En su poder estaban las llaves del coto hasta Noviembre de 1952, fecha en que el falso marqués cambió las cerraduras del vallado y se quedó con varias llaves para poder acudir cuando le viniera en gana.

He aquí la declaración de Lilli, tal como se produjo ante el tribunal: "Cuando me encontraba en la cárcel, mis padres y mi abogado se pusieron en contacto con Bellavista, el defensor de Montagna. Le pidieron que interviniera en mi favor. ¿Saben ustedes que respondió a mi abogado: aconseje a Lilli que diga que es el asesino. No se trata más que de un homicidio involuntario y apenas le condenarán a tres años de carcel".

Como es de suponer, la declaración produjo un gran efecto. El abogado Bellavista palidecio y luego gritó que todo aquello eran mentiras y calumnias. El fiscal Palminteri dijo que en vista de la declaración había que considerar que el abogado Bellavista pasaba de la categoría de defensor a la de testigo, en espera que se dilucidara su responsabilidad. Bellavista proclamó la incompatibilidad de ambas funciones y el presidente del Tribunal dijo que se examinaría a su debido tiempo tal incompatibilidad.

INTERVENCION DE UN MAGO

He hablado antes de espectáculo. ¿Quieren ustedes más pruebas que la intervención de un "mago", de estos que tan prodiga es Italia? Enze de Santia, "profesor de ciencias ocultas" y con el nombre de "Orio" como muestra comercial, ha enviado una carta al tribunal. Afirma en la misiva haber recibido en el mes de Febrero o Marzo de 1953 la visita de Piccioni y Montagna, acompañados de dos muchachas a las que identifica gracias a la fotografía publicada por la Prensa, como Wilma Montesi y Ana María Moneta Caglio. Se pone a disposición de la justicia para ampliar su declaración. Dados los antecedentes del "caso", donde tantos falsos testigos deseosos de lograr una fácil popularidad echaron su cuarto a espadas es fácil suponer que el "mago" de Milán ha querido seguir idéntico camino. Si así es, no tardará en ser un procesado más. Uno de los defensores de Piccioni, el abogado Augenti, así lo ha pedido en el caso de que se revele incapaz de aportar la prueba de sus acusaciones.

La caridad es la virtud más excelsa; si eres cristiano has de ser caritativo en esta Campaña de Invierno.

La fe salva a Polonia

Impotencia del comunismo ante un pueblo que cree en Dios

Polonia, vecina de Rusia, que en otras épocas —y ahora otra vez— ha sido dominada por el inmenso país con el que tiene fronteras comunes, sea el dominio zarista o comunista, ha jugado hábilmente la carta de su independencia. Toda la independencia que la es posible dadas sus circunstancias geográficas y la firme decisión soviética de no abandonar el sistema defensivo de las naciones situadas más allá del telón de acero, por consejo del alto mando del ejército rojo. Hungría, que quiso sobrepasar este límite, pagó con la sangre generosa de sus hijos su anhelo de libertad.

El cansancio del pueblo polaco es infinito. Con ya dieciocho años entre la guerra y la opresión. Su sentimiento nacional, tan vivo y arraigado, ha sido pisoteado. Su prosperidad económica, rota. Su fe, su fervor religioso, su espiritualidad, oprimidos u objeto de burla. Pero la sustancia de aquel pueblo admirable permanece nutriendo su ser nacional, y es de todos los países situados bajo la órbita soviética, aquel que de una manera más firme el inteligente ha detendido sus derechos al futuro. Por ello, descubrir su realidad auténtica de hoy, a pesar del camuflaje y la broza comunista, es reconfortante.

Puede afirmarse que la presión espiritual del comunismo ateo y materialista ha fracasado en Polonia. La organización económica ha debido aceptarse, aunque atenuada en algunos casos, pero su vertiente antirreligiosa ha chocado inútilmente contra el dique de la fe polaca en Dios, en aquel catolicismo glorioso y esperanzador de la noble y vieja nación. Esta es la gran sorpresa y la gran lección de los pueblos que en la esclavitud guardan el fuego sagrado de su libertad y de sus tradiciones, haciendo más profunda la espiritualidad que los sustenta.

Polonia ha liquidado también la etapa stalinista, que cada día se ve más claro fué una exigencia exterior de los países comunistizados de antigua o actual influencia moscovita que llegó al Kremlin. La desestalinización no fué un fenómeno interno, sino una garantía platónica a los países atenazados ante su inquietud y la clásica cabeza de turco expuesta a la voracidad de los descontentos. Pero la desestalinización se volvió contra sus dueños, contra sus inventores, y por ello se ha regresado al punto de partida otra vez: Stalin ya no es un loco, un ser despreciable, una víbora, sino un comunista consciente al que se debe mucho y con el que se aprende mucho.

POLONIA EN LA DESESTALINIZACION

El obsequio de las exequias crueles a la memoria de Stalin no significó la vuelta al redil del gran resentido —Yugoeslavia— ni la calma para los países oprimidos. Las desestalinización significó para Hungría, por ejemplo, el cambio de equipo dirigente y la consiguiente rebelión popular en busca de la independencia. En Polonia exactamente igual, pero sin sangre. Volvieron los hombres capaces de comprender mejor el fenómeno nacional, que los educados en los centros políticos de Moscú, los servidores ciegos del Kremlin, los apátridas.

Gomulka cristalizó este anhelo de aminorar la dependencia de la URSS, ya que no la libertad absoluta, imposible como se demostró en Hungría por el criterio cerrado del ejército rojo. Este mismo anhelo que en la mártir nación magiar hizo resucitar a otro comunista más benigno —como Gomulka—, a Nagy.

Pero Gomulka, aunque sufriendo considerablemente para mantener el difícil equilibrio, no se ha visto desbordado por el pueblo sediente de libertad. Es más, ha comprendido este pueblo admirable que supo morir dignamente durante la última guerra, que la resistencia pasiva, el fortalecimiento de sus raíces nacionales, de su vínculo con la tierra y cuanto representa, el fervor y la fe, eran sus más grandes y valiosas reservas para el futuro. Y éste es el que interesa a Polonia. Las situaciones injustas no duran y esto lo saben los pueblos con su finísima inteligencia, pero es necesario estar preparados.

EL PUEBLO SIN DIOS TENDRA IGLESIA

Ejemplo de este paso irresistible que ha transformado la situación es Nowa-Huta, en Polonia. La ciudad socialista de nueva planta, la que había de considerarse como símbolo del comunismo polaco, no debía tener iglesia. Haber destinado un espacio en los planos y proyectos para la casa de Dios, habría sido un insulto que se habría pagado muy caro. Nowa-Huta era la ciudad sin Dios. Pero ahora tendrá también iglesia, porque es el pueblo, más fervoroso que nunca, el que la pide. Y el pueblo, en Polonia ha vencido.

La liberación del cardenal Wiszinsky ha redondeado la etapa de resistencia y el premio, pequeño aún pero suficiente para comprender su valor, tiembla en las manos ilusionadas de los católicos, que son casi todos los hijos de Polonia. En las últimas elecciones, los candidatos católicos obtuvieron extraordinario número de votos, todos los que el sistema electoral permitía para no ofender a los dueños de Polonia, los rusos.

Dios ha vencido con el pueblo. Este año se celebra un año mariano, proclamado por el episcopado, que terminará el próximo mes de Mayo, habiendo comenzado también en Mayo del año anterior. Uno de los actos capitales de esta solemnidad religiosa, fué la consagración a María del pueblo polaco, en el santuario de Juana Cora, en Czestochowa. Millón y medio de personas peregrinaron con 37 obispos al santuario. Una multitud inmensa y una fe indescriptible. Esto en la Polonia comunista, oprimida por las fuerzas del mal de Moscú. En pleno mes de Agosto del año pasado la consagración iba desgranando las promesas del pueblo: "Prometemos... que la nación sea la casa de Dios y la puerta del cielo para las generaciones que viajan a través de la tierra polaca-conducidas por la Iglesia Católica— hacia la patria celestial... Prometemos... educar a la joven generación en la fidelidad a Cristo, defenderla del ateísmo y la depravación y protegerla paternalmente... Nosotros lucharemos para defender cada niño y cada cuna con el mismo coraje que nuestros padres luchaban por la existencia y la libertad de la nación, derramando abundantemente su sangre"...

COMO RESISTE POLONIA EN EL ASPECTO ECONOMICO

Si su resistencia espiritual es admirable, el verdadero, el único secreto de su posibilidad de sobrevivir, como entidad nacional, el polaco debe aguantar también la dificultad económica y la resiste, porque sabe que de momento no tiene otro remedio, con elevado espíritu. Para salvar la libertad de la fe —toda la posible libertad, que es mucha gracias a la firme actitud colectiva— acepta la opresión económica.

La vida material es dura, triste y difícil. La situación nos la explica un juicio contra un cartero que se quedó diversas cantidades. El magistrado lo absolvió diciendo: He aquí un hombre que gana 700 zlotys cada mes y es padre de familia. ¿Cómo puede vivir?" Pero el magistrado que le absolvió, al igual que un profesor de universidad, gana 2.000. Y un chófer de taxis de una empresa estatal, 1.000. Para comprar el coche que conduce, este chófer necesita diez años de salario. Los salarios son bajos, insuficientes para atender a las necesidades elementales, y se explica que en las fábricas existan sustraciones, que el camarero se equivoque a su favor al presentar la cuenta. El subsidio familiar mensual equivale a un kilo de azúcar. Si los obreros ganan de 600 a 900 zlotys al mes, pensemos en el desequilibrio que representa que este kilo de azúcar cuesta 30 zlotys y un kilo de manteca 36, y un kilo de mantequilla 50. No hay naranjas ni plátanos. Los niños polacos no saben qué son y un kilo de limones cuesta 40 zlotys. Con un mes de trabajo, un catedrático de universidad no puede comprar un traje confeccionado.

Y así todo. La llegada de Gomulka al Poder hizo nacer grandes esperanzas sobre la elevación del nivel de vida, pero el nuevo presidente dijo que era necesario trabajar y que 1957 sería duro, aunque llegara ayuda extranjera.

Pero Polonia vive y espera. Tiene el alma intacta y un pueblo que cree no puede morir.

WILHEIM STARK

(Una exclusiva de la Agencia MIROSPA para nuestro periódico. Prohibida la reproducción).

Representante

En los principales pueblos de la provincia, necesita empresa Cobro Créditos. Escribir a "DECOES", Heros, 15. — Bilbao.

SESION DE CINE INFANTIL

ORGANIZADA POR LA

Caja de Ahorros y Monte de Piedad

DEL

Círculo Católico de Obreros de Burgos

en el SALON TEATRO

MAÑANA, JUEVES, A LAS SEIS DE LA TARDE

Se proyectará: el interesante documental "Horizontes de Quebec", y las preciosas películas cómicas: "A mal tiempo buena cara", de Charlot, "Una pareja ideal" y "Cafetería bélica".

Nota. — Las invitaciones se recogerán en las oficinas de la Caja, calle Miranda y Hondillo.

Burgos limita con..

Segovia

UN CAMION INTERCEPTA UNO DE LOS ARCOS DEL ACUEDUCTO.—El arco del histórico Acueducto que da paso a los vehículos procedentes de las carreteras de Boceguillas y La Granja, ha permanecido intertado por unas horas a consecuencia de habérsele salido una rueda al camion matrícula SG-2.803, propiedad de don Anastasio Casado. Ocurrió el percance en el preciso momento en que el vehículo iba a atravesar por dicho arco, y la circunstancia de haber enfilado ya éste, evito que chocara contra el Acueducto.

La carga del camion —sacos de cereales— hubo de ser descargada. Una grúa procedió luego a retirar el vehículo del lugar del suceso.

SUPERAVIT EN EL PRESUPUESTO MUNICIPAL.—Celebró sesión extraordinaria el Pleno del Ayuntamiento, bajo la presidencia de su alcalde, señor Sanz Aranguez. Se acordó autorizar el pago de la ayuda familiar al personal municipal. Dióse cuenta, asimismo, de la relación de deudores y acreedores del Ayuntamiento en 31 de Diciembre de 1956, con objeto de su incorporación como resultas al presupuesto ordinario de 1957. Los acreedores más fuertes son la Caja de Ahorros y el Instituto de Higiene por un total de cerca dos millones de pesetas y en la cuenta de deudores existe la cantidad de 1.573.690 pesetas, por arbitrios y otros conceptos. A los ingresos hay que añadir las existencias en Caja que alcanzan 1.208.212 pesetas y estableciendo las debidas diferencias se comprobó que el Concejo terminó su pasado ejercicio económico con un superávit de más de 855.000 pesetas.

Logroño

ANTE UN GRAN FESTIVAL.—Se tienen noticias de que ha sido elegida la ciudad logroñesa para sede de un gran festival final de concursos de la Sección Femenina y a tal fin ya se están haciendo los preparativos convenientes para su realización.

Parece ser que esta designación de la ciudad riojana obedece en primer término a que la Delegación Nacional ha querido premiar la excelente labor que realiza en esta provincia la Sección Femenina teniendo en cuenta después la excelente ubicación de la comarca riojana para ser centro de este festival al que concurrirán representaciones de todas las provincias españolas.

Santander

OFRECIMIENTO DE GALIANA.—De Torrelavega se tienen noticias de que el popular boxeador Galiana se ha ofrecido generosamente para actuar a beneficio de la calefacción del Asilo de aquella población montañesa.

El propio Galiana ha sugerido que la fecha de su actuación pudiera ser a primeros del mes de Abril.

Valladolid

INVESTIDURA DEL NUEVO RECTOR.—El ilustre catedrático de Derecho Civil, don Ignacio Serrano ha recibido la investidura de rector magnífico de la Universidad en un solemne claustro académico celebrado en la venerable sala de conferencias del Palacio de Santa Cruz.

Presidió el acto don Torcua Fernández Miranda, director neral de Enseñanza Universita a quien acompañaban los rec res saliente y entrante, seño Díaz Caneja y Serrano y los canos.

El nuevo rector, arrodilla ante un Cucifijo, leyó la form del juramento en latín —ceren nial del siglo XVII— que fué cibida por el capellán universi ric, don Gerardo Masa. A tinuación el doctor Serrano re bió la muceta negra, el birret el baston, sus atributos rectora

Palencia

LA FESTIVIDAD DE LA TRONA.—Palencia ha celebr con gran solemnidad y, fer religioso la fiesta de su exce Patrona, Nuestra Señora de Calle y tuvieron lugar solem cultos en la iglesia parroquial tular, oficiando en ellos el O po doctor Souto Vizoso. Asis ron todas las primeras autori des. El Prelado ofició una de Pontifical y luego dió la dición papal.

Alava

CESA EL DELEGADO PROVINCIAL DE SINDICATOS.—Por traslado a Madrid para empeñar el cargo de secret nacional de la sección econon central del Sindicato de Tr portes y Comunicaciones, ha sado en la Delegación provin de Sindicatos de Alava, don turo Cebrián Amar de la To quien también ha sido destin a la subdirección de la Pri Hospital Escuela de Madrid.

Seis años estuvo al frente d Delegación provincial de Si catos de Alava, realizando en tiempo una meritoria labor.

MEJORAS EN LA BIBLIOTECA PUBLICA. — Importa mejoras se han realizado en instalaciones de la biblioteca blica de Vitoria, cuyos nuevo cales fueron inaugurados el 2 Noviembre de 1955 por el m tro de Educación nacional.

Como consecuencia de la jora, ha aumentado extraord riamente la afluencia de lect Antes solían acudir al año 2.000 y durante el pasado 195 registro una asistencia de 12

La biblioteca se compon 24.000 volúmenes. Los libros leídos son los de oficios y téc y las biografías.

SE PROYECTA PUBLIC "LA HOJA DEL LUNES".— el curso de la Junta general dinaria celebrada por la Asc ción de la Prensa vitoriana presidente, don Felipe Garcí Albéniz desarrolló y amplió a nos de los principales puntos cogidos en la "memoria" y e ellos, los referentes a las ge nes que se llevan a cabo par próxima publicación de la "H del Lunes".

Vizcaya

AUGE DEL CINEMATOGRAFO.—En toda Vizcaya se pe un enorme auge de las sala nematográficas, pues actual te existen —sólo en Bilbao— de 25 locales de cine de los mados industriales, a los cu es preciso añadir otros 15 nes parroquiales o de cole Total, más de 40 salas, cuyo ro se calcula aproximadam en 35.000 localidades, que los mingos en que cada sesión e lleno, dan un total de má 100.000 espectadores.

Por lo que se refiere a la vincia, hay unas 120 salas cines oficiales y de catequesis aforo no bajará de las 60.00 calidades. Calculando en la vincia solamente dos sesiones minicales, el número de esp dores, se eleva a 120.000. T que en toda Vizcaya bien p suponerse que cada domingo al cine unos 225.000 vizcaino

TARIFAS EN LOS FERROCARRILES Y TRANVIAS.—Po Gobierno Civil se ha comuni que, realizados los estudios rrespondientes para determ elevación que en las tarifa gentes en 31 de Diciembre e "Ferrocarriles y Transportes urbanos S.A." de Bilbao, d ra introducirse y formulada debida propuesta al Minister Obras Públicas, éste ha fijad elevación de las tarifas en u por ciento sobre los precios guos en billetes ordinarios abono.

Hechos los mismos estudio Tranvías y Trolebuses de Bil el Ministerio de Obras Púb dispone la elevación de 0,15 setas en billetes de trolebús.

BALANCE ECONOMICO "BANCO DE LOS POBRES". ha hecho público el balance "Banco de los Pobres" de Bil correspondiente al año últ En el mismo aparecen estas tidas: capital social, 80 pese pagos realizados durante el cicio, 824.305,45; remanente el año 1957, 151.726,75 peset dividendos repartidos entre de Enero de 1947 y el 31 de ciembre de 1956, 6.138.412,45 tas.

SE HALLA VACANTE

la guarda de la dula de Villanueva Río Ubierna. Tratar con la Junta Ganadera.

CONTRA EL

PAPO O PAPERA

CAPSULAS

VITAN

INDUSTRIALES COMERCIANTES

Anunciándose en DIARIO DE BURGOS

conseguirán una propaganda eficaz

M.E.C.D. 2017

Bodas de oro sacerdotales

Ayer celebró sus "bodas de oro" sacerdotales nuestro distinguido amigo el virtuoso párroco arcipreste de Salas de los Infantes y corresponsal del DIARIO en aquella ciudad, don Félix Sébastián, quien con tan señaladísimo motivo se trasladó a la capital celebrando la Santa Misa en el mismo altar de la capilla del Seminario de San José, donde hace cincuenta años ofició por vez primera el Santo Sacrificio.

La ceremonia tuvo lugar a las nueve y media de la mañana y en ambiente de absoluta intimidad, asistiendo exclusivamente a ella los sobrinos que en Burgos tiene el Padre Sebastián.

Ha sido propósito de éste huir de toda externa ostentación, refugiándose en el emotivo recuerdo de un día feliz ya lejano y evocando la memoria de cuantos entonces le acompañaron, hoy fallecidos. A tal respecto, don Félix Sebastián ha elevado sus preces por el alma de don Luis Martínez Ariznavarreta, padrino eclesiástico en dicha ocasión; don Rufino Heras Fernández, predicador; don Rodrigo de Sebastián, don Cayetano de Sebastián y doña Paula Alfaro de Sebastián, padrinos seglares.

El feliz sacerdote, a quien con motivo de este fecundo jubileo felicitamos muy efusivamente, pasó todo el día en la Cabeza de Castilla, en compañía de sus familiares.

****

Visitas de cumplimiento a las autoridades del nuevo general de Ingenieros y del cónsul inglés en Bilbao

Ayer efectuó visitas de cumplimiento a las primeras autoridades el nuevo general jefe de los Servicios de Ingenieros de la Región y del Cuerpo Ejército VI, don Fernando Campos López-Montenegro.

Asimismo realizó análogas visitas de cortesía el nuevo cónsul de Inglaterra en Bilbao Mr. W. P. S. Lane, quien tuvo además, la amabilidad de visitar DIARIO DE BURGOS, ofreciéndosenos gentilmente en su cargo para cuanto redunde en favor de las relaciones hispano-británicas y de sus mútuos intereses.

Acompañaba al señor Lane en su visita el vicecónsul en Bilbao don Arturo Ayer, hijo de don Guillermo Ayer que fundó el Atlético de Bilbao.

En el curso de la conversación mantenida con el cónsul británico en la capital de Vizcaya manifestó Mr. Lane que hace ya unos cuantos meses que ocupa el cargo y que hace ya tiempo deseó visitar nuestra ciudad que pertenece a su jurisdicción consular, pero que la extensión de su distrito, por un lado y de otro los fuertes temporales del mes de Enero, que dejaron intransitables las carreteras, y otros deberes de su cargo, le impidieron dar satisfacción a su deseo.

Mr. Lane, nació en Suráfrica, desempeñó cargos consulares en Congo Belga, Túnez, Bangkong, Turquía, y California y durante la pasada guerra mundial, dirigió un periódico en Abisinia. Fué también agregado de Prensa en varias Embajadas inglesas en el extranjero.

Al término de la entrevista, el cónsul anunció una próxima y detenida visita a Burgos, en unión de su esposa, para conocer la Catedral y demás monumentos.

****

Nueva directiva del Hogar de la Rioja

Ha quedado constituida la nueva Junta directiva del Hogar de la Rioja en la forma siguiente:

Presidente, don Alfredo Delgado Cafiete.

Vicepresidente, don Angel Martínez Ortazar.

Secretario, don Emilio Gil Merino.

Tesorero, don José Menéndez Gómez.

Contador, don Segundo Zapata Ajarif.

Vocales, don Antonio Sancha Martínez, don Juan Gil Heredia, don Manuel Artacho Galván y don Andrés Irijalva Muñoz.

SABAÑONES

Se evitan y combaten usando

PRESERBAÑON JUPITER

Miles de personas acreditan los buenos resultados obtenidos con este producto, cuyo uso, EXCLUSIVAMENTE EXTERNO, no ocasiona trastornos ni perjudica el organismo.

Incluido en el Seguro de Enfermedad.

EN VENTA EN TODAS LAS FARMACIAS (C. S. 15.647)

Trata Pekín de concertar negociaciones entre la India y Pakistán sobre Cachemira

Dulles cree en el interés de la visita de Tito

Washington.— En relación con la discutida utilidad de la visita del dictador rojo yugoslavo Tito a Estados Unidos, el secretario de Estado, ha manifestado hoy en su conferencia de Prensa que él la considera todavía de interés.

Los círculos oficiales yugoslavos y los periódicos de dicho país han manifestado que dada la campaña antiyugoslava realizada en Norteamérica tal visita era imposible.—Efe.

CHINA ROJA CONTRA LA ONU

Colombo. — La China roja está tratando de promover negociaciones directas entre la India y el Pakistán para resolver la cuestión de Cachemira, según ha manifestado hoy el primer ministro chino comunista, Chu En Lai.

Agregó que la propuesta no había sido rechazada y señaló que ningún buen resultado se conseguiría si este asunto fuera debatido por las Naciones Unidas.

Al mismo tiempo expuso el punto de vista de la China roja como contrario al envío de fuerzas de las Naciones Unidas a Cachemira.

Chu En Lai acusó a las potencias occidentales de explotar la situación creada por la negativa israelí a retirar sus fuerzas de Gaza, para mantener la tensión en el Oriente Medio.

Preguntado por los periodistas si le gustaría visitar Formosa ahora que Chiang Kai Chek ha declinado la invitación de venir al contitnente, Chu contestó sonriente que si se le invitaba iría "puesto que Chiang —dijo— es antiguo amigo mío".—Efe.

La BOLSA

Madrid. — La Bolsa inicia la semana con una jornada de mucho negocio, pues se ha operado con mucha amplitud en todos los corros. Ha predominado el dinero, por lo que han vuelto a producirse mejoras interesantes en muchos valores.

En Bancos destacan las alzas de diez enteros, en Español de Crédito; siete, en Hispano Americano; seis, en Central y cinco, en el de España y Crédito Industrial. El grupo eléctrico ha estado sostenido, dando cambios muy parecidos a los precedentes, excepto en Fenosa, que subió cinco enteros; Sevillana, que mejora dos y medio y Eléctricas Leonesas, que subieron cinco enteros. Se aprecia quietud en el corro alimenticio, donde Azucarera y Ebro mejoran dos enteros. Sigue saliendo dinero firme en el grupo inmobiliario para las acciones de El Encinar de los Reyes, que hoy han mejorado otros treinta y cinco duros, mientras que Dragados suben cinco y Ebro otros cinco. En los valores mineros destacan Guindos, con veinte enteros de alza, siguiéndoles Rif, con diez mientras que Duro Felguera y Ponferrada pierden siete enteros cada una. En el corro de monopolios, la Campsa ha operado con mucha viveza, mejorando veintidós duros. Tabacalera, por su parte, ha avanzado tres enteros. En el corro químico, la sesión ha estado sostenida, destacando únicamente Rerinera, que mejora diez enteros, seguida de Petróleos, con tres, mientras que Explosivos pierden esa cantidad. En el corro siderúrgico, Seat avanzó diez puntos; Material y Construcciones, seis y Altos Hornos, cinco.

Al cierre se mantenía la tendencia compradora.

Cotizaciones: Fondos Públicos. Interior, 80; Exterior, 94,50; Amortizable 1952, 98,20; ídem 1951, 99; ídem. 1953, 98,20; ídem 3,50 por 100 1951, 89,50; ídem 3 por 100 1949, 82,75; Cédulas Hipotecarias 4 por 100, 72,50; ídem a, b, y c, 74; ídem exentas, 88,50; ídem 5 por 100, 106,50.

Acciones: Banco de España, 885; Exterior, 583; ídem, nuevas, 2475; Hipotecario, 505; Central, 850; Banesto, 1065; Hispano, 905; Minas del Rif, 810; Duro Felguera, 570; Ponferrada, 1009; Tabacalera, 215; Campsa, 320; Explosivos, 515; Petroleos, 989; Altos Hornos, 525; ídem, nuevas, 509; Manufacturas Metálicas Madrileñas, 246; Papeleras Reunidas, 275 y Telefónicas 388.

Bolsa de Bilbao

Bilbao. — Con la terminación del mercado de derecho cerrado el pasado jueves, parece entrar la Bolsa en su vida normal, prestándose mayor atención al corro de acciones que ha tenido en la mañana de hoy una contratación muy animada pero sin ezcederse en sus oscilaciones favorables casi de manera absoluta, habiéndose destacado entre sus mejoras las correspondientes a Campsa, que han subido treinta y cinco enteros; Unquinesa, doce y medio; Resinera, doce; Central y Hornos, ocho; Sefanitro, cinco; Siga y Menera ordinarias, cinco; Vascongadas, nuevas, treinta y cinco; Iberduero, cinco; sin liberar, veintidós y medio y Minas del Rif, quince.

Sin más nota contraria que la correspondiente a Aznar, que ha retrocedido cien puntos, resultando una excelente sesión, máxime el reiterar su cierre las buenas perspectivas de la apertura ante la persistencia compradora.

Acciones: Banco Central, 850; Hispano, 897; Vizcaya 1245; Banesto, 1090 Minas del Rif, 822,50; Ponferrada, 1022; Altos Hornos, 525; id., nuevas, 514; Basconia, 1400; Duro Felguera, 576; Babcock, 1530; Campsa, 325; Telefónicas, 388; Explosivos, 513.

Ayuda a la Campaña de Invierno con tu donativo

****

SUCESOS

(Viene de primera página)

Miles de personas presenciaron el accidente y algunos de los testigos presenciales, indicaron que los obreros se hallaban a la mitad de camino entre la base y la punta de la torre cuando se produjo el accidente.

La torre en cuestión no era utilizada aún, ya que la emisora hacía uso de otra más pequeña, mientras se terminaba la que ha caído.

DIEZ PESCADORES AHOGADOS

Londres. — Una fuerte tormenta, con intensos aguaceros, se ha desencadenado sobre gran parte de las Islas Británicas.

Diez pescadores resultaron ahogados frente a la costa de Mull, al volcar su barco a causa del temporal

La fuerte galerna ha dejado tras sí una estela de destrucción, causando daños en Escocia por valor de un millón de libras esterlinas.

En las islas Shetland, los isleños, que se encuentran aislados desde hace 46 días, han pedido por radio el envío de comestibles y ropas de abrigo.

En Glasgow, treinta familias han tenido que ser evacuadas al ser derribados los tejados, chimeneas y paredes de sus casas debido a la intensidad del huracán. Cincuenta personas por lo menos resultaron heridas.—Efe.

BANCO DE SANTANDER

BANCA — BOLSA — CAMBIO

CAJA DE AHORROS

Espolón, 12. — BURGOS

Conferencia del Padre Bartina, S. J. en la Institución Fernán González

Desarrolló el tema "Origen único del linaje humano"

Anoche, a las ocho, y según estaba anunciado, dió una brillante conferencia en la Institución Fernán González y sobre el tema "Origen único del linaje humano", el doctor en Filosofía, Teología y ciencias bíblicas, el R. P. Sebastián Bartina, S. J.

Fué presentado por el académico don José María Codón y desarrolló el problema del origen del hombre, examinando a la luz de un triple criterio teológico, antropológico y filosófico, la debatida cuestión de si descendemos de una sola pareja humana o, por el contrario, de varias, y trazando la distinción entre el poligenismo y el transformismo: el poligenismo, a la luz de la ciencia teológica, no contradicha por las ciencias naturales, sino confirmada, tesis rechazada en absoluto; el transformismo, en el sentido de admitir las variaciones accidentales de raza, dentro de la especie humana, que implican las diversidades antropológicas, es conciliable con la recta doctrina, siempre que se respete la idea del origen único del hombre, es decir, de la unidad de padres comunes, Adán y Eva.

Explicó, a continuación, los últimos descubrimientos acerca de la cuna de la Humanidad y de la posible antigüedad de la especie, examinando los más recientes adelantos de la investigación paleontológica.

Comparó la cronología bíblica con los descubrimientos egiptológicos y de las antiguas civilizaciones, para concluir en frase de Pío XII acerca de que no solamente el hombre tiene una unidad de Padre celestial, sino una unidad de origen único, en nuestros primeros padres.

Confirmó varias teorías, con criterios filosóficos y escriturísticos, aduciendo abundantes testimonios del Génesis del Libro de la Sabiduría y de la Teología paulina.

El Padre Bartina fué muy aplaudido.

Al final, el representante de la Diputación provincial, diputado don Rafael Miranda, dirigió unas atinadas palabras, congratulándose de la altura de la conferencia y felicitando al Padre Bartina y a la docta Corporación organizadora.

LUCHE contra el TERMOMETRO

Protegiendo su garganta con

TIROZETAS

TOS - CATARROS - GRIPE

ANGINAS

A BASE DE TIROTRICINA Y VITAMINA C

****

Fracasa un plan para raptar al presidente del Brasil

Río de Janeiro.— Un grupo político de la oposición al Gobierno, proyectó el rapto del presidente Kubitschek, con motivo de su viaje a bordo del crucero "Barroso" desde Santos a Río, según anuncia el diario "Ultima Hora".

Añade el diario que el plan fracasó al negarse a participar en él el almirante Penna Botto y el general de brigada del Aire, Gomes.

Muere en accidente de automóvil un cuñado de Dominguín

Orense.— En la estación del ferrocarril de esta capital, a la llegada del tren de pasajeros procedente de Vigo, que termina aquí su itinerario, se registró un suceso que costó la vida al maquinista de dicho tren, Angel Olivera Prego, de 52 años, vecino de Vigo, casado y con seis hijos.

Después de apearse los viajeros del convoy, el maquinista decidió repostar agua en la máquina y cuando hacía esto, otro tren que entraba en la estación alcanzó el contrapeso de la grúa hidráulica, cambiándolo violentamente de posición. El contrapeso alcanzó en la cabeza al infortunado Angel Olivera, que resultó con tan graves heridas, que murió a los pocos momentos.

MUERE UN CUÑADO DE DOMINGUIN EN ACCIDENTE DE AUTOMOVIL

Cuenca.— En accidente de automóvil ocurrido en el kilómetro 124 de la carretera Madrid - Valencia, al chocar el vehículo contra el pretil de un puente, resultó muerto el conductor señor Chavarri, hermano político del diestro Luis Miguel Dominguín y herido grave don Rafael Torrijos, de Almarcha, que ha ingresado en el Sanatorio de Nuestra Señora de las Angustias.—Cifra.

Peticion egipcia para que la ONU estudie la negativa israelita a retirar sus tropas de Gaza y Aquaba

Cinco británicos muertos y quince heridos en una emboscada dentro del territorio de Aden

Washington. — El secretario norteamericano de Estado, John Foster Dulles, declaró en su conferencia de Prensa que cree que Israel cumplirá la resolución de las Naciones Unidas en que se pide que ese país retire sus fuerzas armadas de la franja de Gaza y del golfo de Aquaba. Añadió que cree puede esperarse que Egipto respete los deseos de la Asamblea general de las Naciones Unidas si este Organismo pide al Gobierno egipcio que mantenga libre paso por el canal de Suez y el golfo de Aquaba.

Dulles contestó, al responder a preguntas de los periodistas, que no cree que los Estados Unidos dejen de hacer lo que crean es justo por temor a la Unión Soviética. Se le había preguntado si Norteamérica protegería a Israel a riesgo de ir a la guerra con la Unión Soviética.

"ESPIRITU DE AMISTAD"

Amman. — Se ha celebrado la segunda sesión de las conversaciones entre Inglaterra y Jordania para poner fin al tratado que une a ambos pases y después de dos horas se ha suspendido hasta mañana. Estas conversaciones comenzaron ayer entre en embajador británico, Charles Johnston y el jefe del Gobierno jordano, Solimán Nabulsi.

El comunicado que se publicó después de la primera reunión decía solamente que las negociaciones se desarrollaban dentro de un "espíritu de amistad".

"NO SE TRATA DE NACIONALIZAR"

El Cairo.—El ministro de Hacienda, Ab-El Monein El Kaysuny, ha dado seguridades a los inversionistas en el sentido de que Egipto no tiene proyectos de nacionalizar las empresas privadas.

Al parecer, para aplacar los temores emanados por las leyes de "egipcionización" de los Bancos extranjeros y otros negocios, Kaysuny manifestó durante una conferencia de Prensa que "la egipcionización, no quiere decir nacionalización".

EMBOSCADA EN ADEN

Aden. — Un grupo de fusileros británicos sufrió muchas bajas al caer en una emboscada que le fué tendida dentro de territorio de Aden. Se cree que los atacantes pertenecen a la tribu Radfan.

Se informa que cinco británicos han resultado muertos y quince heridos, uno de ellos gravemente.

EGIPTO PIDE UNA NUEVA REUNION

Sede de las Naciones Unidas. (Nueva York). — Egipto ha pedido la convocatoria de una nueva reunión de la Asamblea general para tratar de la negativa israelí a dar cumplimiento a las resoluciones en que se pide su retirada del territorio egipcio.

****

Concierto de la Peña Guitarrista Burgense, en el Círculo de la Unión

Fué organizado por el Círculo de Burgos de la «Alianza francesa»

Tal como estaba anunciado, ayer, a las ocho y media de la noche, en el Círculo de la Unión, tuvo lugar un concierto de la "Peña Guitarrista Burgense" organizado por el Círculo de Burgos de la "Alianza francesa".

Asistieron miembros de esta entidad, directivos del Casino y un público numerosísimo que llenaba el amplio salón principal.

El presidente de la "Alianza", don Pedro Carasa, pronunció unas palabras resaltando los méritos de la agrupación y de otras similares cuya magnífica e interesante labor es digna, ciertamente, del más decidido apoyo.

La rondalla de la "Peña Guitarrista", excelentemente dirigida por el maestro don Fernando González, interpretó después el siguiente programa:

Primera parte. — "Lamento indio", Rimsky Korsakoff; "Andante de la Casation", Mozart; "Célebre Serenata", Toselli y "Olas del Danubio", J. Strauss.

Segunda parte.— "Marcos de Celis", de J. Cuesta; "Granada", de Albéniz y "Una noche en Calatayud", de Pablo Luna.

La ejecución de las diversas composiciones fué subrayada por clamorosos aplausos del auditorio que, asimismo, ovacionó con calor al solista Simón Padre, en una notable interpretación de música andaluza.

RECIBOS para pago de salarios

Talonarios de 100 hojas

Tamaño 26 x 22

Id. 21 x 22

Envíos a reembolso

Talleres Gráficos

"Diario de Burgos"

Vitoria, 15. Teléfono, 2352

Nuevo descubrimiento de Italia

Arte y sociedad

Por Nicolás GONZALEZ RUIZ

Para estimar a fondo la Italia de hoy y ver sus cualidades de signo positivo, que son las que verdaderamente importan en los pueblos y en los hombres, el viajero debe dirigir la mirada en dos direcciones. Debe mirar, como siempre, el aspecto histórico y artístico, fuente inagotable de limpias emociones y placeres. Pero Italia no es un magnífico museo de historia y arte y nada más. Es una nación viva y progresiva. El viajero no puede menos de considerar el país en el aspecto de su progreso industrial y social. Y tal vez le ocurra —a mí, por lo menos, me ocurre— que encuentre en el fondo el mismo espíritu creador, la misma aspiración a una suma de grandeza y armonía, en la obra de arte antiguo y en la moderna realización industrial y social.

Me formulaba yo estas reflexiones dando vueltas por la indescriptible plaza veneciana de San Marcos, después de un viaje en coche desde Verona, con paradas en Valdagno y en Vicenza. En el primero de aquellos lugares, para visitar la factoría textil de Marzotto. En el segundo, para contemplar el teatro olímpico de Palladio. Y no sé por qué se me antojaba que todo era uno y lo mismo: la fábrica del siglo XX y el maravilloso teatro del siglo XVI. Creía advertir en ambas obras, tan distintas y distantes, el mismo genio creador y el mismo afán vigoroso de armonía total.

El complejo textil de Marzotto nos ofrece desde la entrada de los sucios vellones de lana para las primeras operaciones de lavado hasta la expendeduría de piezas de tela. Y un poco más allá, al lado mismo, la gran obra social aneja, para facilitar la vida de los miles de empleados y obreros que en la fábrica trabajan. El nuevo Valdagno es todo obra social. Localidad pequeña, sobre un pequeño y rumoroso río, dotada de un clima de especial benignidad, que deja su aspereza antes de entrar allí y la recobra poco después, sus barrios nuevos residenciales, de casas modernas y rectas calles, a estilo de gran ciudad, han nacido al calor y a la iniciativa de Marzotto.

Primero, recorro las grandes naves de lavado de los vellones de lana. Se concentran allí los más nauseabundos olores y corren las aguas más sucias, de espuma más repugnante. Después del padecimiento del olfato llega el del oído en los inmensos pabellones donde trabajan los telares, unos de tipo antiguo aún, con su operaria atenta, otros modernísimos, automáticos, que dan la impresión de estar movidos por una legión de diablos invisibles, según el horrísono fragor que producen. Pero no voy a describir una fábrica de tejidos. Lo que me importa es señalar lo completo de la instalación y pasar luego a la obra social que culmina en la barriada de viviendas, en los campos de deportes y sobre todo en esa gran casa del trabajador a la que acude en todos los momentos importantes de su vida, del principio al fin.

Cuando penetro en ella, sale acompañada por algunos familiares una madre joven, con su niño de ocho días en los brazos. Ha nacido allí, en el pabellón de maternidad. Pero en otro pabellón veo la modernísima y encantadora escuela de párvulos, la guardería infantil, las escuelas primarias de niños y niñas, regidas por religiosas... todo para los hijos de los trabajadores. Y aún me queda ver el pabellón de convalecientes y de reposo y por último la residencia de ancianos jubilados que no tienen familia y viven allí, donde duermen y comen y, respetando el horario, gozan de amplia libertad para salir a estirar las piernas o a tomar el sol.

Pues quiero decir que me acordaba de esta magnífica y bella obra social moderna, tan completa en todos sus aspectos, cuando contemplaba poco después, en Vicenza, el famoso teatro de Palladio, obra maravillosa, primer teatro cubierto del Mundo. Hemiciclo espléndido y lleno de armonía, gradas perfectamente dispuestas, esculturas, techo, todo ello en piedra que conserva su blancura y domina un amplio escenario cuya embocadura es como el diámetro del semicírculo que es la sala y en el que hay montado un decorado corpóreo fijo. Hacemos la prueba de ir uno de los visitantes al escenario y desde allí nos habla en voz queda, alejándose hacia el fondo. Las condiciones acústicas son perfectas. La clásica belleza del local, la armonía de línea, la colocación del espectador, la amplitud de la escena... todo ello forma un conjunto completo. Y es esta idea de lo completo y lo armónico lo que aproximaba a mí a la Italia del XVI y a la de hoy, provista, a mi parecer, del mismo genio creador y del mismo gusto estético. A veces he dicho que es posible que si Leonardo de Vinci viviera hoy fuese un gran capitán de la industria italiana. Pues bien, Palladio, podía haber imaginado y construido la Casa del Trabajador.

Bibliografía

"MUNDO HISPANICO"

"El coste total de una vivienda, depende, sobre todo, de su fabricación y de que ésta sea en serie o en gran escala. Una vez puesto a punto un procedimiento industrial para la fabricación de los elementos que constituyen la vivienda (paneles de cerramiento exterior, ventanas, tabiques interiores, puertas armarios, estanterías fijas, bloque de conducciones elementos de cubierta, etc) se llegaría a un precio indudablemente barato, que se podría situar en las 50.000 pesetas, incluido el mobiliario.

Usted comprenderá exactamente lo que decimos si adquiere el número 106 de la revista "Mundo Hispánico", que le ofrece un interesante reportaje sobre las casas perfabricadas.

Pero además, encontrará el más completo estudio sobre el apasionante tema del Petróleo, con un mapa mundial de su producción; la pintoresca historia del polizonaje; una lujosa información literaria y gráfica del Salón de Gasparino de nuestro Palacio Nacional, una de las obras máximas del rococó; magníficas reproducciones de los cuadros de Ortega Muñoz, con un estudio crítico de su pintura; la historia de la españolísima guitarra y el proceso de su fabricación en cuarenta y cinco días con numerosas fotos ilustrativas; la captura de ballenas en las frágiles embarcaciones de principios de siglo; la biografía del maestro español Enrique Jordá, "nuevo Toscanini"; el "No-Kaku" japonés, un drama del siglo XV que aún se representa en Tokio; "Europa o el bloque soviético", documentadísimo estudio de política internacional por el Archiduque Otto de Austria - Hungría; y un reportaje sobre los dos grandes genios del cine: Cantinflas y Charlot, y, además de las secciones habituales, cuatro seleccionadas narraciones que dan al número que comentamos el más logrado interés y amenidad.

"LA ESTAFETA LITERARIA"

Acaba de aparecer el número 81 de "La Estafeta Literaria", semanario de las Letras y de las Artes, en cuyas ocho páginas al precio de tres pesetas, podrá usted encontrar, entre otros, los siguientes reportajes y artículos del máximo interés y la más palpitante actualidad:

Los premios "Ciudad de Barcelona". — Ocho escritores galardonados durante una gran fiesta de sociedad.

Crítica de la crítica. — Una magna encuesta en la que veintiséis escritores opinan sobre sus vicios y virtudes.

Ramón (antena, inmunidad, influencia). — Un artículo de Federico Carlos Sáinz de Robles.

Así se escribió "La gloria de don Ramiro". — Cuando llegó Enrique Larreta a España en 1902 venía a escribir el libro de los pintores. El toque de Angelus, en el atardecer de Avila varió su proyecto.

De Rubens a los venecianos (una gran exposición en Roma). — El siglo XVII en Europa: gran siglo de la pintura.

Autorretrato - autoentrevista.—Maximiano García Venero.

El remolino sonoro. — Los premios nacionales del disco.

Figueras, el artista de Cadaqués que vió al diablo. — Hace una exposición en Barcelona presentada por Dalí.

Completan este número las acostumbradas secciones de Hablar por Hablar, Noticiario de las Editoriales, Galerías de las Bellas Artes, Ronda por los Escenarios, el Folletón de la Estafeta, Correo Nacional, Carta de última y Cine, Teatro y Circo.

NUEVO NUMERO DE "DOLAR"

Realmente interesante por su contenido y atractivo por su nueva presentación en hueco-offset, con profusión de fotografías y dibujos, es el nuevo ejemplar que hemos recibido de la revista "Dólar" (Sumario de los Negocios), que dedica algunas páginas a la simpática fiesta anual de la Amistad que organiza su director José Luis de Castro Vázquez de Prada en honor de sus numerosas relaciones, especialmente los periodistas.

Aparte de los habituales comentarios de la actualidad económica, inserta entrevistas, reportajes, biografías de hombres que alcanzaron el triunfo, lemas y consignas estimulantes para el éxito en la vida, páginas seleccionadas de publicaciones extranjeras, temas de eficiencia y publicidad, curiosidades, notas de humor, etc., etc., que hacen de "Dólar" una revista de lectura a la vez edificante y entretenidísima.

GUIA FACULTATIVA

Hernáez Moliner

MEDICINA INTERNA y NIÑOS

RAYOS X

Consulta de 11 a 2 y de 4 a 6,30

Calle Santander, 6, 3.º, izquierda

COLMAN CASASNOVAS

PARTOS - MATRIZ

CIRUGIA DE LA MUJER

Cada corta. - Electrocoagulación

Miranda, 7, 2.º — Teléfono 1232

Consulta de 11 - 1,30 y 4 - 7

F. URRACA

OCULISTA

SAN CALVO, 17 - TELEFONO 1311

JOSE CARAZO

PARTOS Y ENFERMEDADES DE LA MUJER

Del Hospital de Barrantes y Cruz Roja

Vitoria, 31, 3.º — Teléfono 3591

J. M. Francés Gil

MEDICINA INTERNA. RAYOS X

Consulta de 10 a 1 y de 3 a 5

Plaza de Vega, 36.-Teléfono, 5446

JOSE ALONSO

MEDICINA INTERNA, CORAZON Y NUTRICION. — RAYOS X

Consulta de 12 a 2 y de 4 a 6

Espolón, 24. — Teléfono 1912

I. LOPEZ SAIZ

JEFE DE CLINICA DEL SANATORIO PSIQUIATRICO "SAN LUIS"

Enfermedades mentales y nerviosas

Consulta de 12 a 2

Calle Santander, 19, 3.º.—Telf 3478

Protestas en los Estados Unidos por la subida de precio de la gasolina

Washington. — El aumento de precio de la gasolina ha puesto en movimiento a la subcomisión de la Cámara Alta contra los monopolios, cuyo presidente es el senador Joseph C. O'Mahoney, que dice que el Congreso se ve inundado de protestas contra aquella subida.

La subcomisión piensa llevar a cabo una profunda investigación sobre el aumente de precio del petróleo bruto que últimamente acordó la Humble Oil Company de Houston (Tejas) —subsidiaria de la Standard Oil de Nueva Jersey— y que, seguido por el del petróleo de las demás Compañías, se ha traducido en alza de todos los productos petrolíferos.

LO QUE DICE DULLES

Washington. — El secretario norteamericano de Estado, Dulles, dijo en su conferencia de Prensa, que los envíos de petróleo norteamericano a Europa no han alcanzado el nivel que se esperaba, pero añadió que los envíos a Europa desde el Oriente Medio y Venezuela ayudar a compensar la pérdida sufrida a consecuencia de la crisis de Suez.

Mientras tanto, el senador demócrata Matthew M. Neely, ha publicado una declaración que, en parte, dice:

"Cuando se trata de asuntos que afectan a los beneficios e intereses de las importantes Compañías petrolíferas, el problema del petróleo parece ser más poderoso que el presidente, el Congreso y el pueblo".

Dulles dijo que el no haberse alcanzado ese nivel en los envíos a Europa se debe a la poca disposición de la comisión ferroviaria de Tejas de cooperar, pero agregó que no cree que la situación requiera que se haga un llamamiento al presidente Eisenhower para que se aumenten los envíos. Un corresponsal británico preguntó al secretario si la situación era tan grave que era necesaria la intervención del presidente y que, según sus informes, los envíos de petróleo no habían alcanzado más del cuarenta por ciento de la cifra prevista.—Efe.

Burgalés, sé generoso, la Campaña de Invierno espera tu donativo

M.E.C.D. 2017

LOS DEPORTES

Esta noche, a las ocho y media, juega el Atlético de Bilbao en Manchester

Los jugadores españoles efectuaron ayer un ligero entrenamiento

Aún no se sabe qué alineación presentarán los bilbaínos

Monchester (Inglaterra).—Los jugadores del equipo de fútbol español Atlético de Bilbao, que mañana se enfrentan con el Manchester United, en partido de vuelta de los cuartos de final de la Copa de Europa, estuvieron anoche en el cinematógrafo viendo la proyección de la película "Oklaoma".

Después de tomar el desayuno en la cama, los jugadores con su entrenador y directivos, marcharon al campo Maine Road, donde efectuaron ligero entrenamiento. Durante éste, el entrenador del Atlético, Daucik, sometio a prueba al medio derecho Mauri y al interior izquierdo Uribe, resultando bastante satisfactorio. Se cree que estarán totalmente recuperados de la lesión que ambos sufren en el tobillo para el partido de mañana y podrán alinearse.

Los jugadores aprovecharon la tarde para salir de compras y recorrer la ciudad. El tesorero del Club, Luis Iceta, se traslado esta mañana a la cercana ciudad de Eccles a fin de saludar a unos amigos. De muchacho residió en dicha ciudad y jugo al fútbol en un equipo de la localidad. Recuerda que en 1908 era partidario del Manchester United.

LAS ALINEACIONES

Manchester. — Sesenta y ocho mil aficionados al fútbol abarrotarán mañana, por la noche, el campo Maine Road, para presenciar el partido entre el Manchester United y el Atlético de Bilbao, de la Copa de Europa.

El Atlético se encuentra en posición privilegiada de tener dos goles de ventaja, ya que derrotó al equipo inglés por cinco a tres en el primer partido, jugado en Bilbao, el pasado 16 de Enero. El equipo vasco se empleará a fondo desde el principio ya que saben muy bien que tienen enfrente a un equipo de cuidado, cosa que comprobaron en el primer partido, cuando los ingleses reaccionaron en la segunda parte, después de terminar el primero con un rotundo tres a cero a favor de los bilbaínos.

El Manchester tiene un pequeño inconveniente debido a que el terreno de juego es, en realidad, de sus rivales de la localidad, el Manchester City. Se juega en dicho campo porque el de los campeones ligueros —Old Crafford— no cuenta con sistema de iluminación eléctrica.

El Manchester, después de la victoria conseguida sobre sus "eternos rivales", Manchester City, el sábado pasado, por cuatro a dos, han pasado dos días en Blackpool, ciudad de la costa Norte oriental, donde celebraron varias sesiones de entrenamiento en preparación para el duro encuentro de mañana. El Atlético se entreno esta mañana. Según los bilbaínos, el terreno está en malas condiciones a consecuencia de la lluvia caída en días pasados. Es múy probable que no cese el estado lluvioso por lo que para mañana el campo estará húmedo y pesado.

Se recuerda, empero, que los vascos se desenvolvieron bien bajo similares condiciones en el encuentro de Bilbao, en el que emplearon primordialmente los pases largos sin abusar del regate.

Las alineaciones probables para el partido que dará comienzo a las ocho y media de la noche, hora española, son:

ATLETICO DE BILBAO: Carmelo; Orúe, Canito; Mauri, Garay y Maguregui; Arteche, Marcaida, Merodio, Uribe y Gainza.

MANCHESTER UNITED: Ray Wood; Billy Foukes, Roger Byrne; Eddie Colman, Mark Jones, Duncan Edwards; John Berry, Bill Whlan, Tommy Taylor, Denis Viollet y Dave Pegg.—Alfil.

¿DOS BAJAS EN EL EQUIPO BILBAINO?

Manchester (Inglaterra). — Las probabilidades de triunfo del equipo de fútbol español Atlético de Bilbao sobre el Manchester United, en el partido que disputarán mañana por la noche, correspondiente a los cuartos de final de la Copa de Europa, han disminuído esta tarde al comprobarse que un jugador está lesionado y no podrá alinearse y otro ha tenido que marcharse a la cama, con resfriado.

El primer revés fué al comprobarse que el interior izquierda Uribe se resentía de su lesión en la rodilla.

Poco después de terminar el entrenamiento de esta mañana, el extremo derecha Arteche se sintió mal, por lo que se le ordenó que se metiera en cama. Fué llamado un médico quien dijo que el jugador estaba algo resfriado. Se espera que, después del tratamiento a que está siendo sometido, mañana podrá jugar.

Es probable que el puesto dejado vacante por la lesión de Uribe sea ocupado por el delantero centro Merodio, pasando al lugar de éste el reserva Etura.

A pesar de la desgracia que parece haberse cebado en él, el Atlétioc de Bilbao no está desalentado. Su tesorero, Luis Iceta, ha manifestado: "Es terrible pero no tenemos otro remedio que hacer frente a las circunstancias".

El capitán del equipo bilbaíno, Gainza, dijo: "Tengo gran confianza en que pasaremos a las semifinales de la Copa de Europa. Creo que mañana no habrá goles. Será un partido duro, pero contendremos a los delanteros del Manchester United".

El entrenador Daucik, por su parte, declaró: "El Manchester United es el equipo inglés que mejor impresión ha dejado en Bilbao. Sé que nos enfrentamos a un excelente equipo, que nos dará mucha guerra, pero le opondremos toda la resistencia que podamos. Me daré por contento con perder por dos goles, lo que hará que tengamos que jugar un tercer partido de desempate".

Después de hablar su entrenador, Gainza, gran veterano español, volvió a hacer uso de la palabra para decir que estaba estudiando la retirada del fútbol, pero que desea invitar al Manchester United para que se presente de nuevo en Bilbao, en partido homenaje a él, cosa que se le ha ofrecido por parte de los directivos de su equipo.

Los jugadores visitaron hoy al alcalde de Manchester, quien en unión del embajador español en Inglaterra, ofrecerá después del encuentro una recepción en el Hotel Midland, a los jugadores y directivos de los Clubs contendientes.—Alfil.

Vidaurreta sigue de "leader" en la Vuelta Ciclista a Cataluña

Company ganó la etapa de ayer

Huelva. — Raúl Motos se ha proclamado vencedor de la primera fase de la quinta etapa de la Vuelta Ciclista a Andalucía, con el recorrido Sevilla-Huelva.

La salida se dió de Sevilla a las 10,05, y tomaron parte 45 corredores. A los 12 kilómetros, se escapó Raúl Motos, quien se mantuvo en solitario hasta la meta de Huelva, donde llegó a las 12,34, haciendo el recorrido de 94 kilómetros en 2 horas, 29 minutos, seguido de un pelotón de 14 corredores, encabezado por Vidaurreta, y llegando el resto, también en pelotón, poco después.

SEGUNDA PARTE DE LA ETAPA

Sevilla. — En la segunda parte de la quinta jornada de la Vuelta Ciclista a Andalucía, disputada hoy, ha entrado en primer lugar Trobat, en 2-30-45, seguido de Company, en el mismo tiempo.

Tan pronto se abandonó Huelva, el grueso de los corredores se vidió en varios pelotones, manteniéndose la misma tónica, salvo ligeras escapadas sin importancia, hasta cerca de Sevilla, pasado Sanlúcar la Mayor, donde destacan ya Vidaurreta, Trobat, Galdeano, Companys y Antonio Barrutia. En los últimos metros antes de la meta se disputaron la victoria al sprint, Trobat y Company, consiguiendo el primer puesto aquél, con una ventaja de cerca de un largo de máquina. Una entrada similar se produjo entre Galdeano y Vidaurreta, quienes llegaron a la meta también en reñidísimo sprint, en 2-31-39.

CLASIFICACION DE LA ETAPA

Sevilla. — La clasificación de la V etapa de la Vuelta Ciclista a Andalucía es la siguiente:

1. Gabriel Company, 5-00-19.
2. Andrés Trobat, 5-00-19.
3. Horsensio Vidaurreta, 5-01-09.
4. Jesús Galdeano, 5-01-13.
5. Gabriel Mas, 5-02-43.
6. Antonio Barrutia, 5-03-00.
7. Miguel Bover, 5-03-03.
8. José García Mazo, 5-03-04.
9. José Pérez Lasheras, mismo tiempo.
10. Antonio Serret, mismo tiempo.

Vidaurreta sigue en cabeza de la clasificación general.

No hubo plenos en las quinielas de la jornada última

Los boletos de trece aciertos premiados con 41.738,90 pesetas

Madrid. — Resultado provisional del escrutinio de las Apuestas Mutuas Deportivas Benéficas correspondiente a la 22 jornada de Liga disputada el pasado domingo, día 3.

Boletos vendidos, 2.226.076.

Recaudación, 6.678.228 pesetas.

Cincuenta y cinco por ciento de premios, 3.673.025,40 pesetas.

Reparto de premios:

1.836.512,70 pesetas a repartir entre cuarenta y cuatro boletos más aproximados, de trece aciertos, a 41.738,90 pesetas cada uno.

La misma cantidad a repartir entre ochocientos cincuenta y un boletos de doce resultados, a 2.158,05 pesetas cada uno.

BALONCESTO

El Arlanza gana ampliamente al Club Ciclista

El interés máximo de la jornada última se centraba en el partido Club Ciclista-Arlanza, si bien no desarrollaron ambos equipos el juego que se esperaba ver en este choque en el que se jugaban las posibilidades de quedar campeones regionales.

El primer tiempo, fué de claro dominio del Arlanza, debido a la rapidez de sus jugadas, con las que desbordaron fácilmente a los veteranos jugadores ciclistas, que acusaron prontamente un desfondamiento merced al cual los arlancistas terminaron esta parte con una diferencia considerable 29-10. El segundo tiempo bajó bastante la velocidad del juego y aunque el Club aprovechóse para nivelar el partido, no pudo más que igualar casi el medio tiempo restante que rellejó un 18-14 favorable también a los del Arlanza.

La labor efectiva del equipo ganador fué debida al buen enceste de Ignacio, que consiguió 25 puntos, marcando los restantes Gumer (14) y Roberto (8) en el poco tiempo que jugó de pivot.

El Club, salvo algún enceste de Martínez I (que marcó 8 puntos y que no tuvo un día muy inspirado) y la movilidad de Casado (8), poco hicieron los demás para acortar distancias. Del Río (3), Santamaría (2), Grijalba (2), Salinas (1) marcaron los restantes. No se notó la compenetración de que hicieron gala en anteriores ocasiones y el fallo de numerosos pases que eran neutralizados fácilmente por los contrarios. La ausencia de Gredilla pudo influir en el resultado.

En los dos equipos se vió el considerable fallo en los tiros libres, habiendo convertido en tantos cinco solamente de los veintinueve tirados.

LA SALLE, 30; OTUMBA, 22.

Los colegiales pudieron imponerse, a pesar de la dureza de sus contrarios y llevaron siempre por delante el marcador señalando 15-9 en la primera parte.

En el segundo tiempo y a raíz de la expulsión de dos jugadores del Otumba, lograron jugar algo y fué menor la diferencia existente terminando esta parte 15-13.

Los realizadores de los tantos fueron, por La Salle: Gómez (15), Quintano (8), Arturo (3), Ahedo (3), López (1) y por el Otumba: Bárcena, (8), Ayala (5), Codón (4), Rosendo (3), Ruiz (1), Vallejo (1).

ARLANZA, 65; O.A.R., 20.

Un encuentro de puro trámite en el que la mayor clase individual del Arlanza arrolló al entusiasmo de sus rivales.

Marcaron los puntos por el Arlanza, Ignacio (2), Filis (16), Lázaro (14), Verduras (8), Roberto (4), Saldaña (3) y por la OAR: Centeno (6), Mayoral (4), Enrique (2), Del Olmo (2).

RENEDO, 0; SAN FERNANDO, 2.

El equipo textil presentó sólo cuatro jugadores, siendo por tanto adjudicado el partido al San Fernando. Al no ser valedero para el campeonato regional, se jugó posteriormente un partido amistoso, en el que los ingenieros destacaron por sus encestes y dominio de balón.

La clasificación queda establecida así:

	J.	G.	P.	F.	C.	P.
Arlanza	5	5	0	178	86	10
La Salle	5	3	2	139	146	8
O. A. R.	5	1	4	98	148	5
Club Ciclista	2	1	1	85	83	3
Instituto	3	0	3	61	81	3
Otumba	2	1	1	51	58	3

(1) El equipo O. A. R. figura con un punto menos, por sanción federativa.

BASKET

RETAZOS

Ya tiene Burgos otro equipo más en Tercera División.

—¿...?

—No. El S.E.S.A.

—o—

Y, respecto al Burgos, una triste realidad. Otra ocasión perdida. Que sea la última, es lo que deseamos.

—o—

Se nos dice —y no nos atrevemos a creerlo— que, pese a todo, el Burgos pudo traer algo de su viaje a la ciudad armera.

Traer sí trajo. Pero nos referimos a algo positivo. Y faltó lo que no debe faltar. ¿Puntualizamos? No hace falta...

—o—

Mientras tanto, el Juventud, en Zatorre, daba una lección de coraje y de táctica.

Y, claro, ganó.

—o—

Eso es lo que hace falta el domingo. Y en domingos sucesivos. Pero, sobre todo, a nuestro primer equipo.

La afición estará a su lado. No cabe duda. Pero hace falta mucho más que eso, en el campo.

—o—

Para el Burgos, todos los encuentros que le quedan son decisivos. Y ha de tomarlos como lo han hecho en la jornada última el Ferrol y el Baracaldo. Jugando decididamente, ardorosamente... adecuadamente, en suma.

—o—

Parece que la táctica empleada en Ipurúa no dió resultado.

Eso decimos nosotros. Pero los eibarreses, seguramente, no piensan igual.

Y es que tuvieron tales facilidades...

—o—

El Lérida se acerca. Está entre condenados al descenso. Pero los, al parecer, irremisiblemente ¡ojo! No nos pongamos ahora en plan de superioridad. Porque de las consecuencias que la confianza nos viene dando en la actual temporada, ya hay no sabemos cuántos botones de muestra.

—o—

El domingo, en Zatorre, habrá que jugar de principio al fin sin ninguna clase de pasividades. Hay que ganar y, para ello, sobra cuanto no sea coraje, entusiasmo, afán de triunfo.

Lo demás, está bien para entrenamientos o exhibiciones amistosas. No conviene olvidarlo.

—o—

En fin, siempre fué en fútbol el enemigo más serio aquel con quien se va a contender en la jornada próxima.

Ténganlo en cuenta nuestros jugadores.

—o—

Y, nada más, por hoy. ¡Ah! Sí. Nuestra enhorabuena al Juventud por su meritísimo triunfo del domingo. Y también al S.E.S.A., que ha alcanzado categoría nacional...

Antes hemos aludido al SESA.

—o—

Aprovechamos la oportunidad para saludar al nuevo Club burgalés en categoría nacional.

Hace tan solo dos temporadas no estaba ni federado.

Como puede apreciarse la carrera ha sido rápida... y brillante.

—o—

Burgos, al cabo de no pocos años, cuenta ya con un árbitro de fútbol de categoría nacional.

Trátase de Salas, que el domingo dirigió en Palencia el partido Castilla-Júpiter Leonés.

Nuestro colega "El Diario Palentino" se vuelca en elogios del colegiado, a pesar de que durante el encuentro se vió obligado a expulsar a un jugador palentino y a otro leonés.

Le tratan hasta de "excelentísimo" y proclama que ha sido una de las mejores actuaciones arbitrales vistas en "La Balastera".

Celebramos este triunfo de nuestro paisano.

—o—

Y para que no todo sea fútbol, aludiremos en este "retazo" final al justo y merecido homenaje tributado por el Moto Club Burgalés a don Manuel Ruera Pablos.

En el curso del acto, simpático, amable y lleno de cordialidad, se pidió que, para hacer más próspera la vida societaria, se anteponga ésta a las marcas.

La frase del homenajeado fué esta: "Borrad las marcas, si no de las máquinas, sí de vuestra imaginación".

Lo que, traducido a lenguaje llano, quiere decir:

Frente a lo primordial, que debe ser la propia Sociedad, todo lo demás ha de resultar accesorio.

El domingo comienza el cursillo de técnica alpina en Pineda de la Sierra

Nuevamente se desplazaron el domingo a Pineda de la Sierra los esquiadores burgaleses, habiéndolo hecho un número muy elevado, pues fué el día que más concurridas estuvieron las pistas de esquí, haciendo de Pineda una pequeña estación de los deportes de invierno, ya que al autocar de "Montañeros Burgaleses" se unió otro de la Academia de Ingenieros y dos o tres coches particulares.

Mientras los esquiadores practicaban el apasionante deporte de la nieve, una cordada del grupo de escalada de la Sociedad "Montañeros Burgaleses", formada por Luis Cebrián y José Luis G. Lara, efectuaron la tercera ascensión directa sobre hielo a la Concha de Pineda, y aunque estas modalidades deportivas no sirven de pugilato entre los montañeros, no debemos dejar de constar que la escalada la efectuaron en el tiempo récord de 55 minutos a contar desde la base y de tres horas desde el refugio del Esteralbo, lo que prueba el grado de adiestramiento y compenetración de los componentes del grupo de escalada de esta Sociedad.

Según nos comunican estos entusiastas deportistas, el próximo domingo tendrá lugar un nuevo desplazamiento a Pineda de la Sierra, pudiendo efectuarse las inscripciones en Foto Luz todos los afiliados que lo deseen.

Es de destacar que en el curso de esta salida se inaugurará el cursillo de "Técnica alpina-Escalada en el hielo", dirigido por el competente montañero burgalés, Luis Cebrián.

Ofrecen 30.000 cruceiros al guardameta del Honved

Río de Janeiro.— El equipo brasileño Flamengo, ha ofrecido al guardameta titular del Honved, Grocsis, 30.000 cruceiros mensuales por la firma de contrato.

Crocsis ha aceptado en principio y dará la contestación definitiva después de hablar, por conferencia telefónica, con su esposa, que se encuentra en Italia.—Alfil.

De Arte

Exposición pictórica de Luis Sáez en Madrid

Luis Sáez expone en "Galerías Biosca" de Madrid. Le he visitado a media tarde en un momento en que la Sala estaba relativamente tranquila. Sáez reune allí una labor de dos años aproximadamente. Su estilo, que no obstante la juventud del artista tiende a definirse, parece que se encauza para algunos lienzos en una influencia "cézaniana" y en otros en un cubismo bastante definido, pero que como tal experimenta también la primera influencia de Cézanne.

Es curioso observar cómo, en Burgos, no solamente se apunta, sino que se está consagrando un movimiento artístico de expresiones atrevidas pero sincera y profundamente sentido por sus pintores. Así, últimamente hemos admirado a Ciruelos y ahora Luis Sáez vuelve nuevamente a sorprendernos. He subrayado la palabra "sinceridad" y tiene importancia porque una vez educado un pintor en una técnica, que tras mayor o menor pena consigue, es la sinceridad la que infunde calidad de arte a la obra pictórica, por eso todo artista nace más que se hace.

Allá por el año 1930, escribía un crítico de la Vanguardia de Barcelona comentando una exposición de paisajes de Santa María, que este maestro habría de crear una escuela de gran SINCERIDAD artística que con el tiempo se llamaría Escuela Burgalesa del siglo XX. ¿Fué una profecía?

Es de lamentar que hoy haya gentes obsesionadas de modernidad, de esas que se obstinan en no reconocer más valores positivos dentro del arte contemporáneo que no sea en el campo rebelde a la perspectiva visual por lo que estos caen en el mismo error y defecto de los academicistas cuando en el siglo último menospreciaban en París el Salón de los desechados. Por ello no puede ni debe desestimarse la gran labor del fallecido viejo maestro Don Marceliano. A él se debe que brotara en Burgos una semilla docente de renovación artística, porque esa semilla llevaba el germen de la vuelta a la sinceridad y por lo tanto servía para cualquier tendencia o estilo, incluso los de mayor vanguardia y a ella deberá Burgos su resurgir pictórico.

Sáez, que además de artista es hombre de sentido y entendimiento claro, reconoce lealmente esa docencia del viejo maestro del que tantos consejos y sugerencias recibió, no obstante seguir derroteros aparentemente opuestos. Por eso, otro crítico de un importante periódico de Madrid acaba de decir que en Luis Sáez había descubierto un artista, porque le sorprende —y esto no debe ser corriente— "la sinceridad con que está ejecutada su obra vanguardista" y precisamente ese sentir verdad es lo que da fuerza a estos lienzos.

Yo consideraría la pintura de Luis Sáez dentro de un sentido de concebir que pudiéramos llamar estoico, cuyo concepto se puede decir que es común a casi todo lo que llamamos pintura moderna o post-cézaniana.

Efectivamente el estoicismo es como un aislamiento en celdas de la individualidad de cada toque de pincel, de cada elemento o de cada una de las figuras del cuadro, pero es a la vez símbolo de mayor solidaridad y dependencia a esa onda única de la Creación. En ese sentido el ritmo de composición de la obra de este pintor es muy marcadamente clasicista.

Paradójicamente el estoicismo refuerza la individualidad pero también la anula en un anonimato, porque esas piezas de la composición, casi embrionarias y cerradas, dependerían fatalmente, autónomamente, de un mecanismo cósmico si cada forma no fuese hija de una dualidad de fuerzas aparentemente opuestas pero que son fuentes positivas del origen de una forma viva.

Probablemente, el pintor no haya caído en la cuenta de que ha sido un gran acierto dejar sin título expreso cada una de sus obras numeradas; es decir, si; las denomina a todas en común: composiciones, paisajes, flores... Muchos de esos cuadros son lo que el espectador quiere que sean. Reflejan puramente, claramente, un estado del alma de quien contempla precisamente para provocar el efecto dual antes aludido.

Me llama poderosamente la atención el cuadro marcado con el número 6. Allí se representa una especie de mosaico, lleno de armonías y transparencias de vidrieras en plombaje. En el número 17 surgen unas figuras casi místicas de un hieratismo de relieve románico. La austeridad del tema se acentúa en el agrisado limpio de su colorido. Hay como almas de unos monjes blancos encerrados en compartimentos herméticos, pero solidarizados con un ritmo común arquitectónico en el que juegan rectas y arcos. En el lienzo número 21 el pintor vuelca todo un potencial de ternura, a la vez que de fuerza sensitiva. Hay una figura de mujer y un chirimía. Está tratado casi con el mismo hieratismo de espiritualidad que el anterior. Sugiere —me dice el artista— un recuerdo infantil. Su padre fué músico rural. El pintor nació y vivió en un pueblo próximo a Lerma. En el lienzo número 17 el ritmo pictórico se hace danza sintetizada en el cuerpo abstracto de una bailarina que es sólo arquitectura. Y cito estos cuadros porque entre todos son los que más me han llamado a la imaginación, acaso porque delante de ellos me detuve más sosegadamente.

Próspero G. Gallardo

¿LE SOBRAN PUNTOS?

Si Vd. ya ha recibido el precioso libro "Recetas Españolas", de Artiach, siga recogiendo puntos. Publicaremos otros, de gran interés para Vd., que exigirán mayor número.

Puntos en los envases de María Artiach, Chiquilín, Nebi, Wafer Coki, Fry-Cracker, Yola, etc.

GALLETAS Y CHOCOLATES ARTIACH

El lunes reunión para constituir la Asociación Burgalesa Amigos de los Castillos

La Asociación Burgalesa de Amigos de los Castillos, en período de organización, invita a cuantos simpatizantes quieran colaborar en su patriótico proyecto, a la reunión que tendrá lugar el próximo lunes, día 11, a las siete y media de la tarde, en la sala de actos del Gobierno civil, a fin de inscribir una relación de socios fundadores, redactar reglamento y tratar de cuantos otros asuntos sean propuestos por los concurrentes.

LA HERMANDAD

de Labradores y Ganaderos de Baltanás (Palencia), anuncia vacante la parada de sementales equinos, informes en la misma.

Las mejores fotografías de la Prensa sueca en 1956

Estocolmo. — He aquí esta fotografía obtenida por Bror Hansson, de Malmoe, durante el partido de fútbol entre el equipo de su ciudad y el Sandviken, y que ha obtenido el segundo premio de las deportivas.— (Foto Cifra)

UN ANUNCIO NO ES CARO

según su costo, sino según su difusión

Antes de contratarlo asegúrese de esto mismo. Si no le basta su observación personal, asesórese en una Agencia de Publicidad.

Siempre resolverá anunciarse en

DIARIO DE BURGOS

Burgalés, sé generoso, la Campaña de Invierno espera tu donativo.

Haga su encargo en Talleres Gráficos "DIARIO DE BURGOS"

TARJETAS DE VISITA, CARTAS TIMBRADAS, SALUDAS, INVITACIONES, ETC.

M.E.C.D. 2017

Diario de Burgos

Cada día UNA NOTA curiosa

Tres horas después de haber dado a luz en el autobús alumbra otros dos niños en el hospital

León. — Josefa Tapia, vecina de Cabañas, que por prescripción facultativa había sido enviada a la Maternidad, dió a luz en el mismo coche de línea en que marchaba a dicho centro, un niño.

A las tres horas de haber ingresado en el benéfico establecimiento, dió a luz a otros dos que, han tenido que ser colocados en incubadoras.

La madre y el primero de los recién nacidos se encuentran en perfecto estado y la opinión de los médicos es que, los otros dos, podrán vivir con las atenciones y extraordinarios cuidados a que son sometidos.

Josefa es esposa de un modesto obrero agrícola, llamado José Martínez y el matrimonio tiene ya otros dos hijos.—Cifra.

La antigua creencia del influjo de los astros sobre nuestra vida

Por Núñez de la FUENTE

Académico C.

La doctrina del poder del mundo de los astros sobre los hombres parece que nació en Babilonia. Después, encuentra terreno favorable en Grecia, que hizo de aquella Astrología un motivo para su arte y se difunde hasta Roma.

La base de la Astrología es la creencia antiquísima de la relación recíproca entre el macrocosmos, Universo, y el microscosmos, hombre, incluída la concepción ptolomeica del mundo. La Tierra —admitía—, representante genuino del elemento "tierra", está en el centro del mundo, circunscrita por la esfera del "fuego"; ésta; por la esfera del "aire", que a su vez lo está por la del "agua". Todas constituyen el denominado mundo "variable" de los elementos, donde los seres terrestres, y en su cúspide el hombre, se forman, existen y mueren. También se llama mundo sublinar, situado debajo de la Luna, ya que está ligada por ocho esferas sólidas de cristal, concéntricas, de las cuales la más interna es este astro, al que van superponiéndose con sus esferas por el orden siguiente: Mercurio, Venus, el Sol, Marte, Júpiter, Saturno y la esfera de la estrella fija. Finalmente este Universo esférico está comprendido en Dios. A la Tierra se le consideraba inmóvil, las esferas cristalinas de los astros formaban el mundo de lo inmutable, y la esfera de la estrella fija daría una vuelta, en veinticuatro horas, alrededor del conjunto. Del movimiento de ésta, aunque modificado, habían de participar las esferas de los planetas y de la traslación de los mismos se produciría la mezcla, permanente o mudable, de los elementos del mundo sublunar. Así se explicó el influjo de los astros en los cambios meteorológicos, en las estaciones, en las mareas, en el crecimiento y desarrollo de los seres vivos, y por lo tanto en el hombre, que como microcosmo tenía que estar compuesto de los cuatro elementos.

Además los planetas, en su camino a través del Zodiaco, podían experimentar en sus atribuídas propiedades características, disminuciones, aumentos e incluso supresión de sus fuerzas activas sobre los hombres. De estas particularidades de los astros se dedujeron sus relaciones con determinados órganos y humores de nuestro cuerpo. El Sol dirigiría el corazón, la Luna el cerebro, Mercurio los pulmones, Júpiter el hígado, Saturno el bazo y Venus los riñones. Las estrellas eran, pues, dueñas de dolencias y epidemias, y los signos del Zodíaco se dividían tranquilamente el gobierno del organismo.

A partir del siglo XIII adquiere la Astrología prestigio en los pueblos de Occidente, a causa de la invasión del saber de los árabes, que se consagraban con afán a la investigación del cielo estrellado, hasta llegar a ser una ciencia altamente respetada, que se aprendía en las Universidades y era estimulada y protegida por príncipes de la Iglesia y seglares de elevada alcurnia. Alberto el Magno decía: "Todo, tanto la Naturaleza como el arte, está movido por las fuerza celestes." Al servicio de los príncipes y de las ciudades había astrólogos que tenían la obligación de señalar las horas más prometedoras del éxito, como en 1326, y durante la guerra de Pisa, hicieron los florentinos que se guiaban de las profecías astrológicas para determinar el momento de sus salidas contra el enemigo. Asimismo, si un musulmán encuentra una joven que "ha de alegrar sus miradas y obedecerle", debe rezar "una oración de dos "rokets" (ciertas oraciones) seguida de una invocación de este género: "En verdad, Señor, deseo contraer este matrimonio". Pero la ceremonia se aplazará si la Luna está en el signo nefasto del Escorpión.

"Nadie debe confiar su salud y su vida al que no sepa Astronomía", había advertido ya Hipócrates, y durante la Edad Media a médicos distinguidos se les designaba como **medici astrologici**, no faltando en las grandes obras de Medicina capítulos referentes a Astrología.

Para los médicos era la Luna el astro que ejercía más influencia sobre el cuerpo humano, especialmente en las enfermedads agudas, donde podía ser de efectos decisivos. Se afirmaba, demás, como lo hacía en 1817, fray Miguel Agustín, Prior del Temple, que "la Luna es madre gobernadora de todas las humedades de la tierra". Damazzini aseguraba, por ejemplo, que una fiebre petequial epidémica se agravó después de la Luna llena y mejoraba con la luna nueva, y que si sucedía un eclipse, morirían todos los enfermos. En aquellos tiempos se creía que los eclipses presagiaban y daban lugar a que se produjeran guerras, epidemias y toda clase de accidentes funestos.

Actualmente, la Astrología no es despreciada por la clase social elevada, como se ha hecho notar, y el pueblo sigue creyendo en la importancia de los astros sobre la salud y el destino.

Claro está que las relaciones entre el cosmos y el hombre se hallan por doquier. En primer lugar es preciso considerar que la rotación de la Tierra sobre su eje, determina los periodos del día: mañana, tarde, noche, en un ritmo continuo. Sujetos al mismo, suceden diversos cambios en nuestro cuerpo. Así la temperatura baja de cuatro a seis de la madrugada y sube de cuatro a ocho de la tarde; la presión arterial y el número de pulsaciones están en relación estrecha con esta variación de la temperatura; el hígado segrega bilis de noche; albunas hormonas del lóbulo anterior de la hipófisis se producen también por la noche; la adrenalina se produce durante el día; el simpático, predomina por el día y el vago por la noche; el paciente de corazón y vasos vence con dificultad la sobrecarga nocturna de la circulación; por la noche suele haber mayor número de nacimientos y menos a las siete de la tarde; las muertes ocurren con mayor frecuencia al amanecer la anochecer, etc. Hasta hay plantas cuya flor se abre y se cierra en exacta relación con las horas del día.

Las relaciones entre el Sol y nuestro planeta originan el ritmo de las estaciones, que con sus variaciones de presión barométrica, inonización, humedad, temperatura, etc., también determinan en los seres vivos un ritmo estacional, donde puede destacarse la llamada crisis primaveral. "La primavera la sangre altera", dice un refrán. Efectivamente, que se modifica la composición química y morfológica de la sangre, el metabolismo basal, la capacidad respiratoria, el instinto se hipertrofia, los cabellos y las uñas aumentan en un 30 por 100 más que en el invierno, etc. Además, la acción del Sol sobre el organismo está con trastornos magnáticos debidos a la evolución de las manchas solares, descubiertas ya en 1610, porque las erupciones que en este astro preceden a las mismas, hacen caer sobre la superficie terrestre radiaciones ultravioletas con la velocidad de la luz, corpúsculos de cargas eléctricas diversas, etc. En la época de tales manchas se ha comprobado el aumento de la mortalidad en los enfermos crónicos, acrecentamiento del número de hemoptisis, de los suicidios y hasta es estimada, también por Blanco Soler, la "posible influencia del Sol sobre nuestra intimidad psíquica".

Respecto al influjo de la Luna se afirma que se comprobó por Beuhler en 35.000 nacimientos; en el cuarto creciente favorecería los nacimientos de varones, y en el menguante, los de las hembras. Igualmente lo ejerce sobre los epilépticos, puesto que sus ataques aumentan con el creciente y disminuyen con el menguante. Otras acciones le son atribuídas al astro de la noche, e incluso para varios autores, el ciclo lunar de veintiocho días "es un período elemental determinante de la vida".

CAFE DE TARDE

Por Noel CLARASO

He ido pronto porque estoy citado con un amigo y sé que después se llena. Este café, ahora, está de moda. Es domingo, hace frío y es seguro que se rellenará; más que lleno, un café, cuando está de veras lleno, parece relleno.

Uno que entra y se va a sentar a una mesa contigua a la mía saluda al camarero:

—¡Hola Juanito!

Es un habitual de la casa. Saludar así a los camareros, por el nombre, es patente de usufructuario. Es pena serlo, es claro, por el tiempo perdido que supone en igual monotonía. Lo bueno sería tener prerrogativas de habitual debidas a muy escasa frecuencia, de una vez al mes o así. Hay quien con habilidad desplegada lo consigue, y se entera en seguida de los nombres de los camareros, conoce al dueño y sabe algunas de las historias truculentas de los clientes. En casi todo lo que deslumbra hay un poco de estafa. Adquirir luz propia, propio peso auténtico, supone demasiada paciencia.

Oigo las conversaciones de las dos mesas inmediatas. La de la izquierda mejor, porque habla el de allá, vuelto hacia aquí. Pena que mi oído bueno sea el derecho. Habla de un viaje que piensa hacer en primavera. No le envidio; cita sitios que ya conozco.

Cinco clientes leen el A B C. Acaso los cinco leen la misma crónica. Menos mal que no se conocen y no hará falta que discutan los leído. Muchos leen las cosas porque dicen que les gusta el autor. Yo digo mi pensar y así aporto puntos de partida. A mí, los autores no me gustan, ni me disgustan. A mí me gustan los temas y las formas. Lo malo creo que es estar convencidos de que un autor nos gusta y leer todo cuanto escribe. ¡Cuánta insustancialidad soportamos así!

Trato de mirar y de pensar todo lo que veo. Así distraigo la espera. Hace años, siendo yo mocito, un señor a quien visité me preguntó:

—¿Qué has visto hoy?

No entendí la pregunta y caí en la trampa:

—Nada.

—Pues has de acostumbrarte a ver. Estés en donde estés, siempre ocurren cosas a tu alrededor.

No sé si entonces le agradecí la lección, pero se la agradezco ahora y, si no tengo nada mejor que hacer, trato de ver las cosas que ocurren a mi alrededor, en el mundo humano, en el mundo vegetal, y en el inmaterial. Una cosa, un objeto, es una ocurrencia. El mundo que menos me interesa es el de los animales, porque me parece el más independiente del hombre.

Mi vecino que cuenta su futuro viaje echa todo el humo hacia mí. Huele mal. Todo humo ajeno huele mal siempre. Muchos fuman y el local se va llenando de humo. Es un humo azulado y gris que antes de divolverse en el escaso aire, flota a media altura entre el techo y el suelo. Si hay extractor, molesta el ruido; si no hay, molesta el humo. Lo único que no molesta a los clientes, la dulce penumbra silenciosa de un café poco concurrido, molesta al dueño.

Y acaso a los clientes también. O, al menos, les gusta la aglomeración, estar amontonados, en grupos irregulares, unos encima de otros y mezclar sus voces con las ajenas en un zumbido común. Ya ha subido la hora y ya se ha formado el montón. Yo, que estoy en una mesa del fondo, para salir tendré que abrirme paso. Ya he tenido que defender varias veces una silla para mi amigo. En estos días de aglomeración, el pobre señor que está sólo en un café suele acabar mal. Le quitan las sillas, le roban mesa, le echan. Fatalmente, no tarda en quedar incorporado a un grupo en el que no conoce a nadie.

Una tarde, uno del grupo que me absorbió y que hablaba mucho, me dijo:

—Aunque a usted no le conozca mucho, le digo que...

Sin pensar, como siempre, me salió la interrupción así:

—Yo a usted no le conozco nada, ni a ninguno de ustedes. No soy del grupo. Estaba sentado aquí, llegaron ustedes y me han incorporado.

Les cayó mal, me consideraron un intruso y yo, que había llegado antes que ninguno de ellos, tuve que admitir que el que estaba de más era yo. Es la fuerza del poder, o la moral del poder cuya fórmula más o menos sería: Todo le está permitido al que tiene poder para hacerlo. O mejor: No incurre en castigo el que... Bueno, vamos a dejarlo.

Mi amigo llega en pleno tumulto de gentes, voces, humos y ropas. Sí, también los infinitos abrigos amontonados sobre las mesas, las sillas y las personas forman parte del tumulto. Le veo, entre el humo y salgo a su encuentro. ¡Que no se siente! Iremos a otra parte y entre tanto respiraré unos litros de aire más limpio.

No podría sentarse ya, porque no he terminado de levantarme cuando ya la mesa y el asiento han sido reabsorbidos por el montón. Desde la puerta veo que en donde sólo estaba yo, se amontonan siete.

¡Tan grande que es el mundo y que lo organicemos de forma que siempre falta sitio!

Lotería Nacional

Un premio de 15.000 pesetas en Burgos

Madrid. Premios mayores del sorteo de la lotería nacional celebrado hoy:

PRIMERO. 1.000.000 PESETAS
37.980. Madrid.
SEGUNDO. 500.000 PESETAS
7.448. Sevilla.
TERCERO. 250.000 PESETAS
51.753. Madrid.
PREMIOS DE 15.000 PESETAS
4.843. Sevilla, Melilla, Madrid.
22.781. Santurce, Palma de Mallorca, Zaragoza, Montilla.
23.810. Lérida, Barcelona, Bilbao, Murcia.
31.859. Valencia.
31.955. Sevilla, Barcelona, Madrid, Zaragoza.
33.613. Madrid, Logroño.
41.036. Vigo, Gijon, Valencia, BURGOS.
44.226. Granada.
46.326. Valencia.
52.778. Valencia.
53.622. Madrid.
55.156. Bilbao. (Cifra)

Cursillo de Apostolado castrense

Bajo la presidencia del coronel capellán, teniente vicario de la VI región militar, don Paulino Marijuán Zamora y en la Residencia de Oficiales tuvo lugar a las once de la mañana de ayer, la apertura del cursillo regional de Apostolado Castrense, convocado por el excelentísimo y reverendísimo señor arzobispo de Sión, vicario general castrense, doctor don Luis Alonso Muñoyerro y al que concurren todos los capellanes de la región.

Después de las preces rituales, como preámbulo a las ponencias de los conferenciantes, dirigió a los cursillistas una cálida, paternal y brillante exhortación el señor Marijuán, quien comentó la glosa de San Pablo: "Trabaja como buen soldado de Jesucristo", felicitando a todos los concurrentes por su tan callada como abnegada labor parroquial desarrollada en sus respectivas Unidades y puesta de relieve en los múltiples frutos cosechados, felicitándose el orador por adelantado de que este cursillo habrá de servir para incrementar todo lo posible los éxitos de verdadero apostolado con las sabias orientaciones de cursillistas avezados en el Apostolado Castrense.

Un cerrado aplauso rubricó las últimas palabras de la cariñosa y brillante alocución del teniente vicario, quien declaró abierto el Cursillo.

Seguidamente el comandante capellán del Hospital Militar de esta Plaza, don Lázaro Martínez de Mendíjur desarrolló el tema: "Necesidad y obligatoriedad de la A. C.". Hizo una sucinta exposición histórica por la que demostró cómo, a partir de las ideas disolventes de la Revolución Francesa, dada la escasez de Clero e infiltración del laicismo en la moderna sociedad, se hizo necesaria la A. C. organizada con el fin específico de recristianizarla.

Demostró su tesis con abundante y selecta aportación de documentos pontificios, desde Pío IX a Pío XII, haciendo especial hincapié en los de Pío XI, que definió y dió forma definitiva a la misma como "participación de los seglares en el apostolado jerárquico de ela Iglesia".

Después de aducir convincentes pruebas de razón por las que nadie, ni individuos, ni asociaciones religiosas pueden legítimamente eximirse de participar en la A. C., dado su carácter social, concretó el fin de la misma, que es alcanzar el objetivo sagrado de la implantación del reinado de Dios en todos los estamentos sociales entre los cuales se encuentra la gran familia militar. La conclusión práctica, aprobada tras animado diálogo dirigido por el ponente fué: La fundación y sostenimiento de Centros de apostolado externos e internos es una de las necesidades espirituales más imprescindibles en el terreno militar.

Después de un breve descanso se reanudó la sesión para escuchar el informe de los centros externos e internos de esta Plaza a cargo del capitán capellan del Regimiento Artillería número 63, don Félix Vara Crespo. Relató su constitución y funcionamiento resaltando el buen resultado obtenido con la creación de enlaces de cada una de las Unidades. Si podemos decir que ya es brillante su actuación, se espera confiadamente que llegue a la meta deseada en consonancia con la importancia de esta Guarnición, para lo cual tanto su consiliario como sus magníficos elementos directivos cuentan con dos medios poderosos: Oración por una parte y paciencia y prudencia ilimitadas por otra.

SESION VESPERTINA

A las cinco de la tarde, se abrió la sesión en la que el capitán capellán del Regimiento Artillería número 46 de Vitoria, don Ambrosio Echevarría desarrolló el tema: "El apostolado castrense, apostolado especializado. Demostración de su necesidad y su obligatoriedad para los capellanes y militares". Explicado el concepto de apostolado castrense en sus diversos aspectos, expuso la necesidad de la especialización dentro del mismo, es decir, la preparación de individuos para las diversas funciones de Prensa, teatro, estudio, etc., que no hay que confundir con el apostolado especializado que consiste en la Acción Católica de una clase social, tal como la militar, la universitaria, la obrera, etc. Los textos pontificios y frecuentes pastorales del vicario general castrense, analizados por el conferenciante, nos llevaron a las siguientes conclusiones: Primera, en principio, el apostolado castrense es necesario; segundo, no se puede exigir un apostolado castrense de tipo único dentro de la nación; sino que debe haber en él capacidad para incluir actividades de distinto estilo dentro de un reglamento amplio.

El conferenciante fué muy aplaudido.

Tomado un breve descanso, se reanudó la sesión con informe de los Centros de Vitoria y Logroño dado por sus respectivos consiliarios.

Hoy, último día del cursillo, se expondrán los temas: Primero, organización del apostolado castrense y segundo, el consiliario.

L. M.

PROTEJA SUS BRONQUIOS
tomando
PASTILLAS
VALDA
Sólo en cajitas precintadas

Mohamed V admira el Museo Vaticano

Ciudad del Vaticano.— El Sultán de Marruecos, Mohamed V, ha visitado hoy el Museo Vaticano, donde se exponen las más valiosas colecciones de antigüedades del Mundo.

El Sultán, junto a otros turistas, recorrió las salas del Museo, deteniéndose, especialmente, ante las viejas esculturas egipcias y otros objetos del antiguo Egipto. Posteriormente, admiró los famosos frescos de Rafael, en la Capilla Sixtina, donde se celebran los cónclaves para la elección de un nuevo Papa y contempló, durante largo rato, pinturas de Miguel Angel que adornan el techo de la capilla.—Efe.

Revista de la Prensa madrileña

Madrid. — "Ya" se ocupa hoy en su editorial del magno plan de construcción de treinta mil escuelas que ha de desarrollarse en un plazo de cinco años y se "complace que se lleve a cabo plan de tanta amplitud para terminar prácticamente con el problema escolar en nuestro país". Quiere "insistir en el punto de que se espera que las corporaciones locales y provinciales contribuyan eficazmente a la realización de plan". Considera el periódico que "no sólo las Corporaciones locales y provinciales deben contribuir eficazmente a la realización sino que otras entidades pueden y deben hacerlo y el Estado por su parte, allanarle el camino para que contribuyan. Si por necesidades de la moderna sociedad van pasando de considerar la función estatal como una de la coadyuvantes para la educación de la juventud, y la consideramos como la de mayor importancia entre todas, por lo menos en punto de enseñanza primaria es necesario que la sociedad colabore por medio de sus órganos propios reitera por último su aplauso al plan de construcción escolar y desea que encuentre todas las colaboraciones a la que es acreedor.

En otro comentario se refiere a nuestra balanza comercial y pone de relieve la transformación que en los últimos años ha experimentado este sector vital de la economía española. "El volumen de la exportación de libros —escribe— que en 1942, no excedía de una docena de millones de pesetas, ha pasado a rondar los 400 millones de 1956". Otros productos de carácter rigurosamente industrial como los específicos farmacéuticos y las maquinarias para el hogar han ido adquiriendo desde 1940, para acá, valor de exportación. He aquí que, un aspecto de la economía española que está en camino de radical y renovación."

El periódico lleva a su primera plana la crónica de su corresponsal en Bonn en la que pone de relieve la importancia de la ley social aprobada por la Dieta Federal y la del de Tánger quien subraya que las circunstancias internacionales evolucionan contra la influencia soviética.

El de París se refiere a los acuerdos que acaba de aprobar la Asamblea francesa concediendo una semiautonomía a Madagascar y a doce grandes territorios del Africa negra También publica un reportaje en el que se señala que la reducción de impuestos favoreció la política fiscal alemana y el constante crecimiento de la producción agrícola e industrial.

"ABC" al referirse a la solución de los problemas escolares escribe: la extinción del analfabetismo viene siendo constante preocupación del Gobierno. El Ministerio de Educación Nacional desarrolla desde hace varios años una labor eficacísima a través de la Junta Nacional, gracias a su actividad que ha repercutido en buen número de autoridades locales, el celo desplegado por numerosas instituciones muy especialmente por el Ejército y a la obra realizada por el Magisterio oficial, los índices se van reduciendo considerablemente". El periódico dedica un caluroso elogio al plan de construcciones escolares y espera con fundado optimismo que el analfabetismo quede reducido a cifras mínimas.

Para su corresponsal en Nueva York, la confusión impera dentro de las Naciones Unidas debido a la fragilidad de los problemas que está tratando de resolver a las vacilaciones de las potencias que llevan la iniciativa de aquéllos, el de Londres recoge las declaraciones del ministro de Defensa británico quien entiende ha contribuido a planchar muchas de las arrugas de la alianza anglonorteamericana.

"Arriba" publica un editorial que titula "Las Provincias". En él señala el hecho de que cada día los trenes, los autobuses, los automóviles, los aviones vuelvan sobre Madrid una enorme masa de viajeros, gentes que en su mayoría "vienen a plantear y resolver problemas, a ofrecer o demandar y otras veces como ahora Tarragona cantando sencillamente, a los cuatro vientos su alegre satisfección por todo ese cambio de paisaje social y económico en el que se concreta y se explica la suerte y la realidad de un sistema político". "Las provincias —escribe— son muchas veces desplazadas de la atención pública por toda otra suerte de acontecimientos internacionales o de capitalizada y su esfuerzo se pierde y se acalla en un equivocado silencio, al que se pliegan con la humildad a que han sido acostumbrados por varios siglos, deversiones absolutistas. A causa de ese medio silencio podemos decir de vez en cuando que hemos descubierto una provincia sin que nos asalte el necesario rubor de miembros de una sociedad que se desconoce a sí misma".

Su corresponsal en Londres, dice ante una probable conferencia de Washington y Londres, discuten sobre la conferencia de reanudar el diálogo con la Unión Soviética. Para el de Nueva York y Francia no acatará una condena de la ONU en el pleito argelino. Se apoyará seguramente en la actitud de la India, en cuanto a Cachemira y de Rusia, en cuanto a Hungría, y para el de París la "campaña francesa sobre Argelia en la ONU costará mucho dinero. Ya se ha empleado "cincuenta millones de francos y un curioso reparto de condecoraciones para dorar la píldora a los amigos". Según el de Buenos Aires senadores, diputados, diplomáticos y oficiales del Ejército trabajan en el exilio como "maitres", camareros y barman.

Importante para los que padecen sabañones

Los Sabañones han sido casi siempre considerados hasta el presente como una afección "sin remedio". Por ello, la expectación reflejada en todo el mundo por el descubrimiento de la Uranina ha sido extraordinaria, por su comprobada eficácia como preventivo y curativo de los Sabañones. (C. S. 14.000).

La Novena de la Virgen de Lourdes para enfermos se transmite por Radio Castilla todos los días a las siete y media

Se recuerda nuevamente a cuantos enfermos e impedidos no hubiere llegado la noticia, que todas las tardes, a las 7,30 exactamente, se transmite desde la iglesia de Venerables y a través de Radio Castilla la novena de Nuestra Señora de Lourdes. Los sermones están a cargo del profesor de Moral del Seminario, P. José Ruiz López.

En la citada iglesia se proporciona a cuantos lo deseen agua auténtica de Lourdes.

CARTA DE MADRID

Madrid. — (Crónica de "Tachin" para DIARIO DE BURGOS).

La autorización marital no es precisa si el matrimonio se lleva bien y, si las relaciones no son cordiales, tal institución resulta injusta e innecesaria. Esto afirmó ayer en la Academia de Jurisprudencia doña María Luisa Suárez Roldán al propugnar la supresión de dicha autorización. Criticó, desde el punto de vista patrimonial, el que fuera obligatoria la autorización del marido, incluso en los casos en que, si éste es menor de de 18 años, también ha de pedir la autorización de sus padres o de quien ejerza la patria potestad, lo que supone una injerencia de personas extrañas en la institución matrimonial. Y cuando la mujer, dijo, puede administrar los bienes parafernales sin licencia del marido, hay que tener en cuenta que luego no puede contratar, pues son de administración de éste, por lo que ni siquiera le pertenecen. También propuso que hubiera tres clases de bienes: los del marido, los de la mujer y las ganancias comunes, que los cónyuges administren conjuntamente, y terminó manifestando que no puede tolerarse el estado bochornoso a que el Código civil relega a la esposa y madre y española.

Sí, señora. Alguna razón tiene usted.

POPOS

La relación efectiva de automóviles cuya importación está autorizada hasta el momento es la siguientes: De Francia, dos Peugeot 203; 26 Peugeot 403; cien Ford Versailles; cinco Simca; cuatro Renault Fregate y tres Citroen.

De Italia: Cuatro Fiat 600; nueve Fiat 1100 familiar y 22 Fiat 100 normal.

De Alemania: Ciento veintitrés Opel Kapitán; veinticinco Orgward; cuatro Ford Taunus y ocho D. K. V. Todos estos coches quedarán a disposición de la Secretaría General Técnica del Ministerio de Comercio.

NECROLOGIA

Ha fallecido en Madrid don Manuel Sánchez del Arco, que popularizó como revistero de toros el seudónimo de "Giraldillo". También usaba el de "Justo Sevillano". La muerte tuvo lugar el pasado sábado, pero por disposición del finado no se comunicó a nadie la noticia. "Giraldillo" se hallaba enfermo del corazón desde hacía dos años, dolencia que le obligó a abandonar sus actividades profesionales.

CAMPING

Los campamentos de turismo así denominados por los poliglotas han sido reglamentados por un decreto de Información y Turismo que hoy publica el periódico oficial. Se acabó eso de alzar una tienda de campaña en cualquier parte, hacer la comida en las narices de los vecinos y andar en calzoncillos a todas horas frente a los citados apéndices nasales. Tal actividad turístico-deportiva, que se declara libre en España, desde luego no podrá ejercerse, no obstante, en los núcleos urbanos y a menor distancia de un kilómetro de los mismos; a distancia inferior a cincuenta metros de las carreteras generales (¡ya era hora de que se fueran de las cunetas!); en un radio inferior a ciento cincuenta metros de lugares de captación de aguas potables para el abastecimiento de las poblaciones; en la inmediata proximidad de monumentos históricos o artísticos, ni en los lugares expresamente prohibidos por acuerdo municipal. Tampoco se podrá acampar en los montes de utilidad pública sin autorización del Servicio Forestal ni en ningún predio sin consentimiento del propietario, el cual podrá fijar las condiciones que estime oportunas, incluso económicas.

Las tiendas de campaña, remolques habitables o construcciones similares tendrán la consideración de morada a todos los efectos, incluso los derivados del artículo 490 del Código Penal (Allanamiento de morada).

NOTICIAS BREVES

Sigue subiendo la temperatura. A las tres de la tarde, la máxima era de trece grados, con siete de mínima a las seis de la mañana.

—La torre de Madrid, en la Plaza de España, ha llegado al piso veinte y, sin las pretensiones de la de Babel, seguirá elevándose.

La Sagrada Congregación de Ritos discute la causa de beatificación de la Sierva de Dios Francisca de Asís fundadora de las Oblatas salesianas

También se revisaron los escritos de la Sierva de Dios Ana María Giner española

Ciudad del Vaticano.— En el palacio apostólico se reunió la Sagrada Consagración de Ritos

Los Cardenales y Prelados discutieron sobre la causa de beatificación de la Sierva de Dios Francisca de Asís Avia, fundadora del Instituto de Oblatas de San Francisco de Sales.

También estudió la misma Congregación la relación de los revisores teólogos sobre escritos de los Siervos de Dios Aníbal María de Francia, italiano, sacerdote, fundador de la Consagración de los Rogacionistas; Macareno de María Inmaculada, italiano, sacerdote profeso de la Congregación de los PP. Pasionistas y Ana María Giner, española, fundadora de las Hermanas de la Sagrada Familia de Seo de Urgel.

Ana María Giner, nació en Cervera (diócesis de Solsona), el 18 de Diciembre de 1800. A los 19 años ingresó en el Instituto de las Hijas de la Caridad de San Vicente de Paul, donde fué maestra de Novicias. Durante la revolución, fué desterrada y regresó a Urgel poco después, para fundar, con el consentimiento del obispo y de los superiores del Instituto de las Hermanas de la Sagrada Familia para la educación de la juventud. Falleció en olor de santidad en 1885, en Urgel. Es ponente de la causa el carnedal Aloisi Masella y postulador el Padre Teodoro de la Sagrada Familia.—Efe.

MONSEÑOR GODFREY, ACLAMADO POR LOS CATOLICOS DE LIVERPOOL

Liverpool (Inglaterra).— Una multitud de católicos ingleses rompió los cordones formados por la policía en la calle Lime de Liverpool, para aclamar al arzobispo católico de la diócesis y obispo electo de Westminster, monseñor William Godfrey, cuando llegó a la estación en su viaje a Washington.

Más de 10.000 personas se alinearon a lo largo de la carrera por donde había de pasar el nuevo arzobispo de Westminster y le aclamaron incesantemente. El doctor Godfrey, que salió de su residencia para dirigirse a la estación y a quien acompañaba en un automóvil el doctor J. V. Halsall, obispo auxiliar de Liverpool, sonreía y agitaba una mano en señal de saludo a la muchedumbre.—Efe.

M.E.C.D. 2017