Diario de Burgos

Año LXV - Núm. 20.099 - Martes 22 de Noviembre de 1955 - Apartado 46 - Teléfonos: Redacción, 1280; Administración, 2015 - UNA PESETA

Nuevo problema político en Brasil

Lo ha planteado Café, anunciando que piensa volver

Río de Janeiro.— El anuncio del presidente Café de que los médicos le han dado de alta y piensa asumir sus funciones como presidente, ha provocado la automática movilización del Ejército.

La Cámara ha hecho saber que João Café no está en condiciones para volver a su puesto.—Efe.

Cristo se apareció al Santo Padre, consolándole en su grave enfermedad

La dulce Figura del Salvador fué vista por el Pontífice, a la cabecera de su lecho, cuando creía llegada la muerte

Sensacional revelación de un hecho hasta ahora mantenido en secreto y divulgado por afectuosa indiscreción

Ha sido autorizada ya la noticia por «L'Osservatore Romano»

Dos visiones milagrosas ha tenido el Papa Pío XII en su vida

Ciudad del Vaticano. — Radio Vaticana ha declarado esta tarde:

"En relación con el sensacional anuncio de un semanario italiano, la oficina del servicio de Prensa de "L'Osservatore Romano" ha sido autorizada a dar confirmación de la noticia publicada en su número del 24 del actual sobre el Santo Padre y que tuvo lugar durante la enfermedad del Papa en Diciembre de 1954".

La declaración se refiere a una información aparecida en el semanario de Milán "Oggi" correspondiente a la fecha mencionada y ya puesto a la venta, que dice así:

"Estamos en condiciones de revelar al Mundo un hecho milagroso sobre la enfermedad que venció el Padre Santo en Diciembre pasado. Este hecho ha permanecido desconocido hasta ahora. Cuando su sufrimiento se volvió sumamente atroz, el Papa solía repetir la oración "Anima Christi". La noche en que la crisis culminó, el Papa, en un homento en que estaba solo en su aposento, recitó de nuevo aquella oración. Cuando llegó a la invocación "In hora mortis meae, voca me" (llámame en la hora de mi muerte) vió la dulce figura de Cristo a la cabecera de su lecho. En aquel momento creyó que el Señor había venido a llamarlo a su seno, y serenamente respondió al llamamiento, continuando la oración: "Jube me venire ad Te (mándame ir a Ti). Pero Jesús no había venido a llevárselo, sino más bien a consolarlo, y según cree el Padre Santo, a darle la certidumbre de que su hora no había llegado.

El Padre Santo afirma categóricamente que vió a Jesús. No fué un sueño. Estaba entonces completamente despierto y lúcido. Al día siguiente, cuando parecía no quedar esperanza, cuando los periódicos de todo el Mundo habían publicado predicciones de pronta muerte, el Pontífice empezó a mejorar tan rápidamente que para muchos parecía milagrosa su mejoría. El Papa contó este episodio a sólo muy pocas personas y les pidió que no lo divulgaran. El secreto se ha mantenido hasta este momento. Y sólo la afectuosa indiscreción de una de las personas que lo conocía nos ha permitido saber y contar el acontecimiento milagroso que indudablemente conmoverá profundamente a los católicos de todo el Mundo".

Esta es la segunda visión que tiene Pío XII. La primera, hace cinco años, durante el Año Santo, fué descrita en Fátima a los peregrinos por el Cardenal Tedeschini, que dijo que el Papa había visto el sol girar durante tres días en Octubre y Noviembre de 1950.

La visión, manifestó el Cardenal, la tuvo el Pontífice mientras paseaba por los jardines del Vaticano, y era idéntica a la que acompañó a la aparición de la Virgen María cuando fué descrita por tres pastorcillos de Fátima en 1917.—Efe.

Comunicado del "Istiqlal" tras las reuniones celebradas por su comité ejecutivo en Madrid

El Sultán Mohamed V efectuará una "jira pacificadora" por territorio marroquí

Rabat. — Primera fotografía del Sultán Mohamed Ben Yussef en su trono del Palacio Imperial de Rabat. — Foto Gil del Espinar)

Rabat.—El Sultán Mohammed V ha decidido iniciar una jira pacificadora por su imperio, después de la serie de graves incidentes del sábado entre fieles del Monarca y partidarios o expartidarios de Mohammed Ben Arafa, en los que, según cálculos no oficiales, hubo once muertos y cincuenta y seis heridos.

La última víctima de los sucesos de ayer fué el Jalifa de Wesfina, capital de la cábila de Ait Urir, al Sur de Marroquex, herido anoche a tiros. Las víctimas de Marraquex, Mequinez y Salé se calculan extraoficialmente en cinco muertos y 28 heridos. En Mequinez, fueron muertos cuatro marroquíenes y heridos veinte. En Marraquex resultaron heridos dos araíistas y en Salé fué muerto uno.

En Rabat, cerca del palacio imperial, fueron hallados los cadáveres del Caid de la cábila de Zaar, y de su hijo. Tenían aplastadas las cabezas con piedras.

TREINTA MIL MARROQUIES LLEGAN A RABAT

Rabat. — Se calcula en treinta mil el número de los marroquíes que llegaron el domingo a esta ciudad en autocares, camiones y coches, procedentes sobre todo de Casablanca para ver al Soberano.

El Sultán pidió, a quienes no han podido visitarle que regresen a sus casas ya que en breve se propone visitar todas las regiones del Imperio.

DISOLUCION DE MILICIAS

Rabat. — Las autoridades francesas han ordenado la disolución de las milicias nacionalistas en Meqúinez —donde ayer hubo un grave choque entre la milicia del Istiqual y la policía— y anuncian pudieran disolver tales milicias en todo el país.

Esas milicias ejercieron funciones de policía, con la aprobación de las autoridades francesas, desde el miércoles pasado, en que comenzaron los festejos con motivo del regreso, dicho día, del Sultán Mohammed V.

TRAGICA ESTADISTICA

Rabat. — Con arreglo a las cifras oficiales, más de seis mil actos terroristas se cometieron en el Marruecos francés durante los dos años de ausencia del Sultán Mohammed V. Hubo 607 marroquíes y 103 franceses muertos y 1.540 marroquíes y 460 franceses heridos.—Efe.

INVITACION AL SULTAN

Rabat. — Un portavoz del palacio declara que el Sultán Mohamed V ha sido invitado a visitar las principales capitales del Oriente Medio pero que no se ha tomado decisión alguna con respecto a su viaje. — Efe.

COMUNICADO DEL "ISTIQLAL" EN MADRID

Madrid. — A continuación de la reunión que se celebró en Madrid, del 17 al 21 de Noviembre de 1955, el comité ejecutivo del partido del Istiqlal ha publicado un comunicado en el que, entre otras cosas, dice:

"El comité ejecutivo del partido del Istiqlal ha celebrado en Madrid varias sesiones de trabajo en el curso de las cuales ha sido estudiada la situación nacional e internacional después del triunfal regreso a su Trono de Su Majestad Sidi Mohamed Ben Yussef.

Se congratula de la favorable acogida que ha hallado la cuestión marroquí en el plano internacional al reconocer el derecho de Marruecos, así como de la declaración del embajador de España en París, que afirma la disposición de su Gobierno para ver a Marruecos recobrar su independencia y unidad territorial.

Los miembros del comité ejecutivo han reafirmado unánimemente, con perfecta identidad de criterio, los principios directivos de la doctrina del partido del Istiqlal.

El Istiqlal reafirma su voluntad de actuar en pro de la instauración de una democracia política verdadera, dentro del marco de un régimen monárquico constitucional, con Asamblea nacional electiva, Gobierno responsable, separación de los poderes legislativo, ejecutivo y judicial, libertades fundamentales de los derechos del hombre y completa igualdad de todos los ciudadanos marroquíes, sin distinción de clase o confesión.

Dice a continuación que la democracia política no es real y viable, sino en aquella medida en que se dedica a promover reformas económicas y sociales que respondan a las necesidades de la inmensa mayoría del país, y añade que el partido del Istiqlal está a favor de la instauración de un régimen de democracia económica y social.

Por otra parte —añade— el comité ejecutivo registra con satisfacción las grandes líneas del programa político trazado por S. M. Sidi Mohamed Ben Yussef.

El Istiqlal expresa a S. M. Sidi Mohamed Ben Yussef, encarnación de la soberanía marroquí y de las más auténticas aspiraciones del país, su deferente homenaje de fidelidad y lealtad y le asegura su total y constante apoyo.—Efe.

SALVAJE ASESINATO

Rabat. — Uno de los actos luctuosos de ayer se llevó a cabo en Fedala Fué la muerte de un marroquí que en contra de la ley coránica se había embriagado y a quien la turba roció de alcohol y quemó vivo.—Efe.

VIOLENTOS DESORDENES EN TAZA

Rabat. — En Taza se han producido violentos desórdenes que pudieron ser aplastados por las autoridades francesas y marroquíes antes de que alcanzasen mayor grado.

Los disturbios comenzaron al obligar a salir de su coche a un europeo, un grupo de bereberes. El propietario del automóvil, excitado por la violencia con que se le exigió salir del vehículo, sacó su pistola y disparó contra los agresores, hiriendo a uno de ellos. Los bereberes, miembros de las tropas auxiliares del Moghazni, mataron al europeo y después rodearon el

(Pasa a quinta pág.)

Reunión de los Metropolitanos españoles en la capital del Reino

Ha sido inaugurada una nueva iglesia en Fernando Póo

Madrid. — Bajo la presidencia del Cardenal primado, doctor Pla y Deniel, se han reunido esta mañana, en el Palacio de la Cruzada, los Metropolitanos españoles. Al comenzar la sesión se hallaban presentes los arzobispos de Tarragona, doctor de Arriba y Castro; Santiago de Compostela, doctor Quiroga Palacios; administrador apostólico de Sevilla, doctor Bueno Monreal; Valencia, doctor Olaechea; de Valladolid, doctor García Goldáraz; de Burgos, doctor Pérez Platero; de Oviedo, doctor Lauzurica, y de Zaragoza, doctor Morcillo, así como el arzobispo de Sión y vicario general castrense, doctor Muñoyerro.

Hoy se espera llegue a Madrid y se incorpore a las tareas de los Metropolitanos el arzobispo de Granada.—Cifra.

NUEVA IGLESIA

Santa Isabel de Fernando Póo. Una nueva iglesia dedicada a Cristo Rey, ha sido inaugurada en Belcherj.—Cifra.

Convocatoria a los presidentes de Colegios farmacéuticos para elección del Consejo

Madrid. —"El "Boletín Oficial del Estado" publicará mañana, entre otras disposiciones, las siguientes:

Hacienda. — Decreto por el que se aprueba el reglamento orgánico del Cuerpo de inspectores técnicos de Timbre del Estado.

Gobernación. — Orden por la que se autoriza a la Dirección General de Sanidad para convocar un curso de oficiales sanitarios en la Escuela Nacional de Sanidad para médicos, farmacéuticos y veterinarios.

Otra por la que se convoca a los presidentes de todos los Colegios Oficiales de Farmacéuticos de España para la elección del Consejo.—Cifra.

Emocionada conmemoración de la muerte de José Antonio Primo de Rivera, en Alicante

El Escorial. — S. E. el Jefe del Estado acompañado de los ministros del Gobierno y otras personalidades se dirige al templo del Monasterio para presidir el solemne funeral por el alma de José Antonio Primo de Rivera con motivo del XIX aniversario de su muerte.—(Foto Cifra)

Alicante.—El orden y la emoción fueron las características dominantes en los actos celebrados en la madrugada del domingo en la Casa-prisión José Antonio y en el cementerio municipal de Nuestra Señora del Remedio, así como durante el resto del día en esta ciudad, para conmemorar el XIX aniversario de la muerte del fundador de la Falange.

Durante toda la noche habían efectuado los turnos de guardia ante la cruz que en el patio de la enfermería señala el lugar donde cayó José Antonio, camaradas de las Falanges Juveniles de Franco de toda España.

Toda la noche estuvieron llegando por todos los medios de locomoción gran número de miembros de la Vieja Guardia y de la Guardia de Franco, de todas las localidades de la provincia y de otras muchas de la región.

Poco antes de las seis, la Casa-prisión y alrededores presentaban un aspecto impresionante por los miles de falangistas que allí se hallaban reunidos.

A las seis en punto se celebró una misa rezada por el asesor religioso de la Delegación provincial de Sindicatos. En la presidencia se hallaban el delegado nacional de Provin-

(Pasa a quinta página)

Sin explicación alguna, los rusos han suspendido la repatriación de alemanes

Se dice que Faure cesa en sus esfuerzos para lograr unas prontas elecciones

Acuerdo aéreo anglo - soviético

Berlín. — Los rusos hicieron volver a Moscú a un contingente de alemanes prisioneros de guerra, tras haberlos tenido durante varios días en la estación ferroviaria fronteriza de Brest Litovki, según manifestaciones de un holandés prisionero, puesto en libertad por los rusos.

Este prisionero ha revelado que de 500 a 600 alemanes que habían llegado tan cerca de la libertad fueron devueltos a Moscú cuando los soviets interrumpieron súbitamente la liberación de exprisioneros alemanes.

Los rusos, tras la visita de Adenauer a Moscú, habían prometido poner en libertad a unos 9.700 prisioneros alemanes. Sin explicación alguna interrumpieron esta operación el 20 de Octubre pasado, después de haber entregado solamente a unos cinco mil.—Efe.

FIRMA DE UN ACUERDO RUSO-BRITANICO

Estocolmo. — Rusia y la Gran Bretaña han firmado un acuerdo sobre aviación civil en el que se sientan las bases del posible establecimiento de enlaces aéreos comerciales Londres - Moscú, según un comunicado soviético.

En él se dice que el acuerdo ué firmado por Lord Douglas, representante de la "British European Airwais y por el mariscal Zhavoronkof, jefe de la aviación civil rusa. Aun cuando no se han revelado las condiciones del acuerdo, el comunicado oficial lo describe como "acuerdo sobre colaboración comercial de la aviación civil".—Efe.

¿CESA FAURE EN SU OFENSIVA "ELECTORAL"?

París. — Se dice que el primer ministro, Faure, ha suspendido por cierto tiempo sus esfuerzos para conseguir unas prontas elecciones generales.

En algunos círculos políticos se indica que es posible que Faure utilice este intervalo para ir a Moscú con el fin de celebrar conversaciones con los dirigentes rusos.—Efe.

PALABRAS DE NEHRU

Nueva Delhi.— "La India no está en ningún campo ni alianza" ha dicho el jefe del Gobierno, Nehru. "El único campo en el que nos gustaría estar es el de la paz y la buena voluntad, en el que cabrían tantas naciones como fuera posible, sin contar con la enemiga de ninguna. La única alianza que buscamos es la basada en la cooperación", añadió en un discurso pronunciado en un banquete en honor del primer ministro soviético, Bulganin, y del secretario del partido comunista ruso, Kruschef, y al que asistieron más de doscientos invitados.

FUNCIONARIOS ITALIANOS RECIBIDOS POR EL PAPA

Ciudad del Vaticano. — El Santo Padre recibió en audiencia, en el palacio apostólico de Castelgandolfo, a un numeroso grupo de funcionarios del Ministerio del Interior italiano. El Papa les dirigió palabras de paternal exhortación poniendo de relieve, en particular, tres aspectos de la actividad de los citados funcionarios.—Efe.

RESTITUCION DE INSIGNIAS Y ARMAS AL CONTRALMIRANTE TORANZO CALDERON

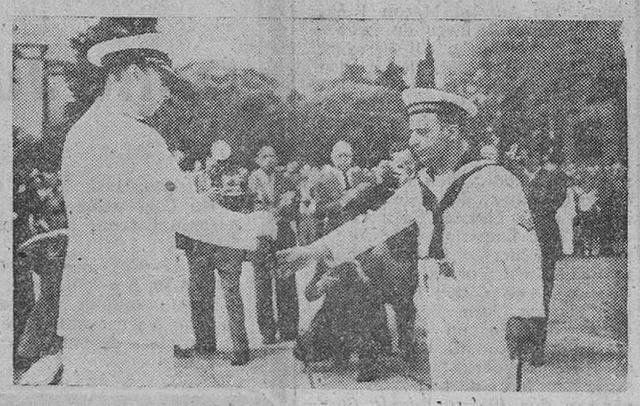

Buenos Aires. — El cabo principal Norberto Guarch, el mismo que se vió obligado a actuar en la degradación del contralmirante Toranzo Calderón, nombrado ahora embajador de la Argentina en Madrid, le devuelve las insignias y armas en la ceremonia celebrada para devolver el mando al marino argentino. — (Foto Cifra)

Se constituye una comisión especial de la O. N. U. para estudiar la revisión de la Carta

Sede de las Naciones Unidas. — El delegado canadiense Paul Martin ha llevado a cabo durante el fin de semana consultas urgentes con los representantes de las sesenta naciones de la Organización mundial, con el fin de vencer el punto muerto a que se ha llegado en la cuestión del ingreso de otros dieciocho países en la O N U.

Representantes de los "cuatro grandes" se reunieron en un almuerzo en la residencia de la representación soviética, en Park Avenue y aunque la presencia de Cabot Lodge indicaba que Norteamérica estaba dispuesta a negociar sobre Mongolia Exterior, no se llegó en la reunión a ningún acuerdo o conclusión. Parece que los embajadores de los "cuatro grandes" tienen proyectadas reuniones para romper el punto muerto actual.

¿REVISION DE LA CARTA DE LA ONU?

Sede de las Naciones Unidas. — La Asamblea general de la ONU ha acordado por 43 votos contra 6 y 9 abstenciones, que se constituya una comisión encargada de estudiar el modo de que se reúna una Conferencia para revisar la Carta.

La URSS dijo que se trata de un nuevo intento para el mirar el veto.

La comisión deberá formular su recomendación de conferencia a la Asamblea general de 1957, lo que hace poco probable qe aquello se celebre antes de 1958.—Efe.

PROMESA

Tokio.-China roja nunca atacará al Japón, según ha prometido el jefe del Gobierno chino rojo, Chu En Lai al exprimer ministro nipón, Ketamaya, en Pekín.—Efe.

Se reúnen en la capital iraquí los firmantes del pacto de Bagdad

Radio El Cairo califica a éste como fruto "del miedo y la cobardía"

Bagdad. — La reunión del Consejo permanente del pacto de Bagdad comenzó a las diez de la mañana (hora local), en el palacio de Moisea a unos tres kilómetros de Bagdad. Se espera que sean adoptadas importantes medidas.

Asisten los delegados de Persia, Pakistán, Turquía, Iraq e Inglaterra y una delegación de Estados Unidos.—Efe.

EGIPTO ATACA EL PACTO DE BAGDAD

El Cairo. — Radio El Cairo atacó hoy el pacto de Bagdad, afirmando que "las precauciones políticas tomadas en la capital iraquí a la llegada de los representantes de los países firmantes demuestran que el pacto ha nacido del miedo y de la cobardía". "Esta es la era del pueblo, y cualquier acción antipopular tendrá corta vida".—Efe.

SE PONE DE RELIEVE EL CARACTER DEFENSIVO DEL PACTO

Bagdad. — En la primera reunión del Consejo permanente del pacto de Bagdad, el Iraq ha hecho saber que no dudará "en utilizar sus recursos y prestar su ayuda para cualquier país árabe que sea atacado por Israel".

Varios oradores que intervinieron pusieron de relieve el hecho de que el pacto tiene un carácter eminentemente defensivo.

ATAQUES ARABES

Tel Aviv.— Un portavoz del ejército israelí ha declarado que una unidad de combate árabe ha realizado una serie de ataques en la ciudad de Avuka, en al orilla del Jordán.—Efe.

M.E.C.D. 2017

ACTUALIDAD BURGALESA

Ayer

COMIENZA otra semana bajo el mismo signo climatológico con que concluyó la anterior.

Frío, bastante frío, con temperaturas bajo cero, en las madrugadas, sol a intervalos, durante el día. Pero, sobre todo, ese viento crudísimo que es característico del invierno burgalés.

Quiere esto decir que, este año, se nos ha adelantado bastante, a la par que convida a pensar en la certeza de los meteorólogos al afirmar que esta invernada ha de ser fría, muy fría. Porque, a juzgar por estos prolegómenos, ya no puede dudarse. Lo malo es que, además, como los rigores invernales vienen con anticipación, se prolonguen hasta la primavera, bajo ese tono con que ya estamos padeciendo.

Sin embargo, la realidad es que, pese a todo, aun hay una juventud ardorosa que es capaz de quedarse en uniforme deportivo, muy de mañanita, para jugar al fútbol y al baloncesto como ocurrió el domingo último, entre los futbolistas modestos y los baloncestistas. Estos, sin duda para dar fe de su vigor y resistencia al frío o quizá para no entumecerse, lucharon con especial denuedo, consiguiendo marcar bastante más de cien puntos, record, según nos dicen, en la especialidad, en cuanto a Burgos.

Felicitación merece esa muchachada por el espíritu de que da muestra, así como los aficionados que acudieron a presenciar los partidos jugados.

Y esa nota de especial entusiasmo es, quizá, lo más característico de la reciente jornada dominical, en la que, junto a las actividades deportivas no queda por registrar sino los actos celebrados en conmemoración de la fiesta de Santa Cecilia, Patrona de los músicos.

Aun siendo brillante la tónica de esas solemnidades, presididas por todas las autoridades, no cabe duda que lo más peculiar del domingo —y de ayer— fué el frío que con tanta crudeza se deja sentir, pese al tímido sol que a ratos brilló en ambas jornadas...—B. I.

Reconstitución del suceso de Ibeas de Juarros

Hoy se dictará auto de procesamiento contra Luis Cardoso y José Pita

En el día de ayer y a las cuatro de la tarde, el Juzgado de Instrucción número 1, representado por el magistrado juez don Angel Falcón García, el fiscal jefe de la Audiencia Territorial, don Pedro González y Fernández Villaamil, el abogado fiscal don Rafael Busutil, los médicos forenses, don Luis Cortés Tapia y don Francisco Ruiz Valverde, así como el oficial de lo Criminal, don Mariano Manso Carrillo, se constituyó en Ibeas de Juarros, en cuyo término municipal, fué hallado el sábado último, según publicamos en la edición del domingo, el cadáver del taxista de Orense, Eloy Gómez Pérez, muerto alevosamente por sus paisanos, Luis Cardoso González y José Pita Vila, de 34 y 19 años de edad, respectivamente.

Una vez llegado al lugar de autos, quedó constituído el Juzgado de Instrucción y a presencia de los detenidos se procedió a la reconstrucción de los hechos. Luis y José fueron conducidos a Ibeas en diferentes coches y custodiados por fuerzas de la Policía Armada. El interrogatorio se efectuó sobre el terreno y separado, ya que aquéllos continúan rigurosamente incomunicados.

Precisamente, en el día de hoy, se dictará auto de procesamiento y prisión incondicional, contra Luis Cardoso y José Pita, como autores de un robo con homicidio.

El Juzgado de Instrucción procede el esclarecimiento de los hechos y circunstancias que rodean el suceso.

Taxista agredido por un desconocido en el Barrio de Huelgas

A las diez y veinte de la noche de ayer, fué asistido en la Casa de Socorro, el taxista de Burgos, don Teófilo López Gómez, de 52 años, casado y con domicilio en Santa Clara número 7, a quien el director de dicho establecimiento, don Odorico Mata y el practicante, don Domingo Portal, apreciaron una contusión con erosión y hematoma en la región occipital, contusión con erosión y gran hematoma en la mano izquierda y heridas contusas en los dedos índice y medio de la mano izquierda, de pronóstico menos grave.

Dichas lesiones le fueron producidas —según manifestó el referido taxista— por un individuo de elevada estatura y fuerte complexión, quien solicitó sus servicios cuando, a las diez menos cinco de la noche, tenía aparcado el coche en la parada de la plaza de Santo Domingo.

El desconocido pidió al taxista que le llevase al cuartel de Sanidad. Así lo hizo el señor López Gómez, pero al detener el vehículo frente a aquel lugar, el viajero le rogó que continuara cien metros más adelante para no ser vistos por la guardia del cuartel. Al parar el automóvil, detuvieron el chófer y el desconocido. Entonces éste sacó una piedra de gran tamaño, que tenía oculta debajo de la pelliza que vestía y con la cual asestó un fuerte golpe en la cabeza del taxista.

Ante los gritos de socorro, el agresor se dió a la fuga y fué perseguido por el taxista y por varios peatones que acudieron a sus voces demandando auxilio. Sin embargo, el desconocido logró burlar a sus perseguidores, amparándose por la oscuridad y huyendo por La Castellana.

Se practican las diligencias del caso para el esclarecimiento de los hechos y detención del autor de la agresión. Se cree que éste intentó robar al taxista.

NOTICIAS

MOVIMIENTO DEMOGRAFICO. —Durante el domingo y en el día de ayer se verificaron en el Registro Civil las siguientes inscripciones:

Nacimientos: Víctor Franco Ruiz, Margarita Diego Barbero, José Manuel Echeverría Iglesias, Pablo López Palacín, María del Rosario Martínez Bustamante, David-Adrián Justo García, Jesús María Vadillo Campomar, Pablo González Martín y María de Fátima Velasco Juez.

Matrimonios: Don Filemón García Bravo con doña María Gloria Ortiz Gutiérrez, hoy a las doce y media en San Lorenzo.

Defunciones: Victoriana Hierro Hierro, de Melgar de Yuso (Palencia) 76 años, Hospital provincial y Fernando del Río Pérez, de Villasilos, 32 años, "Barriada Yagüe" calle 1, número 4.

Importante Compañía Española de Seguros Generales

Interesa por vacantes, representantes locales en las localidades de Medina de Pomar, Villarcayo, Belorado, Briviesca, Salas de los Infantes.

Para informes, dirigirse al número 5, DIARIO DE BURGOS.

CICLISTA MUERTO EN UNA CAIDA.—Nuestro corresponsal en Lerma nos comunicó anoche, telefónicamente, que en la mañana de ayer, en el camino de San Miguel, a cien metros de la villa, fué hallado el cadáver del vecino de Rabé de los Escuderos, Constantino Rojo Arribas, de veintiséis años, soltero.

Parece que fué víctima de un desgraciado accidente cuando conducía una bicicleta. Sin duda por exceso de velocidad se despistó Constantino y cayó a una cuneta, donde apareció el cadáver. Presentaba un fuerte golpe en la cara.

Feria en Basconcillos del Tozo

El jueves, día 24, saldrá para dicha feria un coche a las siete de la mañana, regresando por la tarde. Estación de Autobuses. Taquilla número 4.

✝

El novenario de misas que darán comienzo hoy, a las nueve, en la iglesia parroquial de San Cosme y San Damián, será aplicado en sufragio del alma de

LA SEÑORITA

Gregoria Santillana García

Que falleció en Burgos el día 26 de Octubre de 1955, confortada con los Santos Sacramentos y la Bendición Apostólica de Su Santidad

(Q. E. P. D.)

La familia agradecerá a sus amistades la asistencia a tan piadosos actos.

Burgos 22 de Noviembre 1955.

ACCIDENTE DE TRABAJO.—Cuando en la tarde de ayer trabajaba para el industrial don José María Alamada, sufrió un accidente el operario Emiliano Callejo Aguayo, de treinta y ocho años, casado y con domicilio en Pisones número 22. Fué curado en la Casa de Socorro, donde se le apreció una herida contusa de unos diez centímetros de extensión en el cuello y contusión en hemitorax derecho; de pronóstico reservado.

Una llamada al teléfono 2716 quedará colocado el cristal roto que Vd. tenga en su casa.

Cristalerías del Norte

BOLETIN METEOROLOGICO comprensivo de los datos recogidos en el Instituto de Enseñanza Media.

Barómetro.—A las ocho de la mañana, 691,0; a las dos de la tarde, 691,0; a las siete de la tarde, 691,0.

Temperaturas: Máxima 4,6 a las 16; mínima, 2,2 bajo cero a la 1.

Dirección y velocidad del viento.—A las ocho de la mañana, E—7,2 Kms.; a las dos de la tarde N—7,2 Kms.; a las siete de la tarde, N—7,2 Kms.

Recorrido, 260,7 Kms.

LETRAS DE LUTO. — Confortado con los Santos Sacramentos y la Bendición de Su Santidad, ha dejado de existir en Bezana (Santander) el señor don Francisco Escobedo, padre del delegado provincial de Sindicatos de Burgos, don Francisco Escobedo Bazanilla, al cual hacemos presente el testimonio de nuestra condolencia que, asimismo, testimoniamos al resto de la familia doliente.

EL CUPON PRO-CIEGOS. — En el sorteo verificado anoche resultó premiado con ciento veinticinco pesetas el número 72 y con doce pesetas y veinticinco céntimos, todos los números terminados en 72.

PARA CELEBRAR UNA FIESTA

Hotel Restaurante Castellano

FARMACIAS DE GUARDIA. — Viuda de Marcos, San Pablo, 17; Hidalgo Manjón, San Juan, 25 y Presa Cortés, Villalón, 24.

FINO COQUIN

El mejor vino de Jerez

Burgos Hace 30 años

Del Diario de Burgos correspondiente al sábado 21 de Noviembre de 1925

POR la Diputación provincial se anuncia la provisión de una plaza de capellán auxiliar de la Beneficencia provincial, con el sueldo anual de 720 pesetas.

LA temperatura máxima de hoy fué de 9,2 y la mínima de 1,8 bajo cero.

TABERNEROS

Se traspasa o arrienda establecimiento, viños, con hermoso patio y bodega, capaz para dos mil cántaras, facilidades pago. Francisco Salinas, número 22. Burgos.

Vida religiosa

SANTORAL

SANTOS DE HOY

Cecilia, vg. y mr.; Filemón, Mauro, Marcos, Esteban, mrs.

Misa, con rito doble y color encarnado, de Santa Cecilia; segunda oración, Et fámulos.

SANTOS DE MAÑANA

Ss.: Clemente I, p.; Felicitas, Lucrecia, mrs.; Gregorio, ob.

Misa, con rito doble y color encarnado, de San Clemente (si diligis), segunda oración, de Sta. Felicitas; tercera, Et fámulos.

CULTOS

SAN LORENZO: Ultimo día de la novena de Animas. Por la tarde, a las siete y media, predicando el reverendo Padre Agacino, S. J., terminando con solemne responso.

CARMEN: Novena de San Juan de la Cruz. Por la tarde, a las siete y media.

RELOJES SUIZOS A PLAZOS
GRANDES FACILIDADES.
AL CONTADO GRANDES DESCUENTOS. 15 AÑOS GARANTIA.
DE PULSERA, BOLSILLO, PARED, SOBREMESA, DESPERTADORES, CRONOGRAFOS, IMPERMEABLES Y AUTOMATICOS.
SIN ENTRADA NI FIADOR
ENVIOS POR CORREO PIDA CATALOGO GRATIS
— FACULTAD DEVOLUCION —
ADMITIMOS REPRESENTANTES
GARPA APARTADO 10049 MADRID

Resumen informativo de Centros y organismos oficiales

Información militar

DESTINOS.—Se destina a la Secretaría de Justicia de la Capitanía General de Baleares, al capitán auditor don José Echevarría Rodríguez, de la Auditoría de Guerra de esta región.

ASCENSOS.—Se asciende a capitán de Caballería, al teniente de dicha Arma don Julián Martínez Fernández, del Regimiento Cazadores España núm. 11.

DISPONIBLE.—Pasa a la situación de disponible en esta plaza, el comandante de Infantería don Fernando Dehesa Blanco.

Notas y avisos sindicales

SINDICATO DE GANADERIA.—Citación asamblea general. — Se convoca a todas las empresas encuadradas en este Sindicato, a la asamblea general que tendrá lugar mañana, miércoles, a las cinco en primera convocatoria y a las cinco y media en segunda, en la sala de actos de la C. N. S. calle San Pablo núm. 8, en la cual se tratarán entre otros asuntos de la confección de los presupuestos de ingresos y gastos para el año próximo.

GRUPO CARNICEROS - TABLAJEROS.—Se convoca a los carniceros-tablajeros de esta capital, a la reunión que a las seis y media de mañana día 23 se celebrará en la Sala de Juntas de la cuarta planta de la Casa Sindical, calle San Pablo número 6, en la cual se tratarán asuntos de sumo interés para el grupo, esperándose de todos la puntual asistencia.

SINDICATO DE LA PIEL.—Asamblea general.—Se convoca a todas las empresas encuadradas en este Sindicato, a la asamblea general que tendrá lugar el jueves próximo a las once en primera convocatoria y a las once y media en segunda, en la sala de actos de la C. N. S., calle de San Pablo núm. 8, en la cual se tratarán entre otros asuntos la confección de los presupuestos de ingresos y gastos para el año de 1956.

Delegación provincial de Trabajo

AUTORIZACIONES.—Se hace saber cia que no se permitirá el trabajo de los menores, ni en horas extraordinarias, ni en domingos o días festivos equiparados a domingo sin la previa autorización de esta Delegación, advirtiendo que las peticiones deberán ser formuladas con el tiempo preciso para que puedan ser concedidas antes de la fecha en que ha de hacerse uso de ella y que las relativas a la autorización para trabajar en domingo o día festivo, han de venir necesariamente acompañadas del previo permiso del Arzobispado de esta Diócesis, sin cuyo requisito no serán tenidas en consideración.

Igualmente se advierte que las infracciones a los preceptos que regula tanto el trabajo de los menores, como en horas extraordinarias, domingos y días festivos, serán severamente sancionadas por esta Delegación.

Delegación de Hacienda

LIBRAMIENTOS.—Relación de a todas las empresas de esta provincia libramientos que se hallan a disposición de sus respectivos interesados en la Depositaría-Pagaduría de esta Delegación y los cuales podrán hacerlos efectivos hasta el día 31 de Diciembre del año en curso.

Don Andrés Muñoz Rosales, don Conceso Lázaro Domingo, doña Concepción Martínez Sáiz, don Domingo Merino de Cossío, doña Eloísa Entrecanales Saez, don Esteban Bárcena Samanjego, F.E.F.A.S.A. de Miranda de Ebro, don Felipe de la Horra Requejo, don Félix Ruiz Rivas de Albaina, don Fernando Arribas Ibáñez, don Francisco Revilla Pérez, don Ildefonso Olavarrieta Pinedo, Juzgado Municipal núm. 1 de Burgos, don Luis Noceda Gómez, doña María Angeles Fernández Mediavilla, Representante Tabacalera S. A., Sr. Presidente Sociedad Monte Gurdieta, don Ricardo, Antonio y María Arroyo Regúlez, don Salvador García Pascual, don Santiago Salazar Hierro, Sucesores de Alberto Sarasa de Pamplona, don Valentín del Torno, doña Anastasia Alonso, don Antonio Gil Abad, don Angel Ruiz Lao, Casa Solenry de Madrid, don Atiliano Bienes Merchan, don Aurelio Macon Piña, doña Carmen Velasco de Legandara, don Cesáreo Gil Serrano, don Cipriano Arnáiz Ruiz, don Clemente Llorente Costa, don Cristóbal Saiz Saiz, don Domingo de Diego Ponce, don Donato Dupque Pérez, don Donato San Juan Zapatero, doña Eladia Fernández Troconiz, don Emilio de Diego González, don Esteban Miranda, doña Eudosia Sáez Echevarría, don Eugenio López Aguera, don Federico Lozano, doña Felisa Guinea Torres, don Félix María de Lecea, don Félix Moliner Velasco, don Félix Pérez Mane, don Fermín García Moral, don Fortunato Nieves, don Gregorio Muguerza Cabestreros, Sres. Herederos de Laureano Fernández, don Hilario Puente Gordejuela, don Ignacio Valdivielso Arnáiz, don Isidoro García Mayor, don Jacinto Abarranz, don José Arribas Miguel, don Juan Angulo Estéfano, don Julián Vélez, don Julio Peña Alvarez, don Luis Alvarez, don Luis García Martínez, don Manuel Calvo y Julio Gómez, don Manuel Rocas, doña María Martínez de Villarreal Espiga, don Mauricio Arbelais, doña Micaela Casín Trimiño, don Paulino González López, don Rafael Almonacid Redondo, don Ramiro Millán Calderón, don Ricardo Frías Picón, don Roque Iglesias, don Sandalio Merino Veros, don Servilio Hermosilla Portugal, doña Teodosia y Nieves Vosana, don Valeriano Sierra Domingo, don Venancio Rodríguez Orive, don Víctor Santos Millán, don Victoriano Esteban Ortiz, Viuda de Julián Requejo.

AMBULANCIA SANITARIA

TRASLADOS DE ENFERMOS

Teléfonos: 2210 y 2326

✝

PRIMER ANIVERSARIO DE EL SEÑOR

D. Germán Tamayo Martínez

que falleció el día 23 de Noviembre de 1954

(Q. E. P. D.)

LA FAMILIA, suplica a sus amistades la asistencia a alguna de las misas que por el eterno descanso del alma del finado, se celebrarán los días 23 y 24 del corriente, a las 7,30 y 9 de la mañana, en la parroquia de la Anunciación (Vadillos), por cuyos actos de piedad les anticipan las gracias.

Burgos, 22 de Noviembre de 1955

TODOS LOS ESTABLECIMIENTOS COMERCIALES DE

ORCOSA

tienen la obligación de entregar vales por las compras que efectúen nuestros clientes

¡Exíjalos y no acepte otra compensación, que anularía las magníficas oportunidades que le brinda

Organización Comercial S. A.

CINE CORDON

HOY SENSACIONAL ESTRENO EN TECHNICOLOR

LA SENSACION DE BROADWAY

Autorizada para mayores de 16 años
Sesiones 5'15, 7'45 y 11 noche
Una superproducción alegre, dinámica, juvenil, colorista y seductora

Popular Cinema

Gran programa doble en pantalla panorámica de 4 a 11.

LA SENSACION DE BROADWAY

y

LOS HERMANOS KARAMAZOFF

Autorizada para mayores de 16 años.

GUIA DEL ESPECTADOR

Calificación moral autorizada por la Comisión diocesana de Vigilancia de Espectáculos.

COLISEO. — "El hidalgo" (2) y "Qué vida esta" (2).

AVENIDA. — "El príncipe estudiante" (3).

CORDON. — "La sensación de Broadway" (3R).

GRAN TEATRO. — "Perdóname" (3R).

CALATRAVAS. — "En la Costa Azul" (3R) y "Con las horas contadas" (3R).

REX.— "La intrusa" (3R) y "Unión Station".

POPULAR. — "Los hermanos Karamazoff" (4) y "La sensación de Broadway" (3R).

✝

SEGUNDO ANIVERSARIO

Rogad a Dios en caridad por el alma de

Doña Juana Bernal Monedero

que falleció el 23 de Noviembre de 1953

R. I. P.

Su esposo, José María Cortezón; hijos, María del Pilar, Juan José, Fernando, Jesús Ramón y María Concepción; hijos políticos, Encarnación Salazar, Julia Santa María, María Vela y José Antonio Corona; hermanas, Maura, Angelita, Matilde, Irene, Consuelo, Julita y Pilar; hermanos políticos, nietos, sobrinos y demás familia

Las misas que se celebren mañana miércoles 23, en la iglesia parroquial de San Lesmes Abad, a las 8,30, 9 y 9,30; en el Convento de los Padres Carmelitas, a las 8 y 9; en el Real Monasterio de Santo Domingo de Silos, a las 6,30, 8 y 9; en el de los Padres Cistercienses de San Pedro de Cardeña a las 5 y conventual de las 9, así como las que se celebren los días 23 y 24 en la parroquia de la Purísima de Salamanca a las 8, 8,30, 9 y 9,30 serán aplicadas por el eterno descanso de su alma.

ANUNCIOS ECONOMICOS

ARRIENDOS

DESEO dos habitaciones piso bajo, céntrico, para consulta. Ofertas esta Administración.

LOCAL grande se arrienda. Informes, San Isidro 40.

PISO moderno para oficina, sitio céntrico, se arrienda. Informes esta Administración.

LOCAL comercial buen sitio, alquilo. - Razón, Miranda, 7, bajo.

ARRIENDASE local portería, sitio céntrico. Informes, Eduardo Martínez del Campo núm. 6, segundo, derecha. Burgos.

AUTOMOVILES Y ACCESORIOS

VENDO muy barato automóvil D. K. W., turismo en perfecto estado de presentación y funcionamiento. Razón Garaje Moderno.

EXCELENTE surtido camiones todas marcas, gasolina, diesel, usados, nuevos importación, pagos aplazados. Agencia Palencia. Calvo Sotelo 6.

AUTOMOVILISTAS: Matriculación automóviles y motocicletas, transferencias, carnets conductor. Gestoría Quintanilla.

COMPRE su vehículo por Agencia Palencia y quedará satisfecho. No cobro honorarios. Calvo Sotelo 6.

TURISMOS nuevos y usados, cinco, siete plazas, buenas ocasiones. Agencia Palencia.

CAMIONETAS y furgonetas de 500 a 3.000 kilos, diferentes marcas. Véalas Agencia Palencia.

SE VENDE furgoneta rubia Fiat 10 H. P. Verla Talleres Ronda y Tapicería Arahuetes.

VESPA gris 1955, como nueva, se vende por ausencia, Vitoria, 109. Garaje. Burgos.

VENDO coche "Renaul" 13 H. P., 7 plazas, fábrica, impecable. Bartolomé, teléfono 2252.

VOLQUETES, camiones varias marcas, perfectos, bajos precios, facilidades. Agencia Palencia.

FORD María O, motor nuevo, garantía. Citroen 17 H. P., impecable, freno hidráulico, facilidades. Agencia Palencia.

SE NECESITA chica y asistenta para cocina. Generalísimo 11, primero.

NECESITO chica. Huelgas 14. Vaquería.

SE NECESITA muchacha sabiendo bien obligaciones. San Juan 9, habitación 6.

MOLINEROS necesito criado, dirigirse Epifanio Escudero, Arenillas de Villadiego (Burgos).

SE NECESITA muchacha formal para matrimonio solo. El Faro del Constructor.

SE NECESITA chica, Vitoria 29, cuarto, habitación 9.

SE NECESITA personal femenino. Fábrica gomas. San Pedro Cardeña 28.

MUCHACHA se necesita. General Mola núm. 12, primero, derecha.

NECESITAMOS agentes publicidad, 30 por 100 cartera. Sr. Picado. Apartado 567. Bilbao.

OBRERAS y aprendizas se admiten. "Celulana" (P.E.F.A.S.A.). Carretera Madrid, 78.

SE NECESITA ganadero-guarda, en Santa María Tejadura. Dirigirse al alcalde.

SE NECESITA muchacha. Merced 5, segundo, izquierda.

SE OFRECE chófer, carnet segunda, soltero. Informes esta Administración.

SE NECESITA asistenta. Espolón 12, primero.

COMPRAS Y VENTAS

TABERNEROS. Compraventa toda clase corambres; alquiler; hay buena partida, bien envinados, buenos precios. - Santa Clara, 4. Botería Félix Sebastián.

CAJONES vacíos se venden en ultramarinos "El Buen Género". Santander, 19.

SE VENDEN dos máquinas de tejer punto, de 55 centímetros, una Dubid Suiza y otra Viter Alemana, en inmejorables condiciones. Alipio Arroyo. Villadiego, (Burgos).

COMPRA venta de ropas usadas. Arco del Pilar 10, teléfono 1926.

SE VENDE poco dinero, tapa mostrador mármol artificial, chocolates El Capitol. Paloma 25.

CARBONES de fragua superiores. Carbones Cubero. Fernán González 16. Teléfono 1724.

SE VENDE bomba centrífuga nueva, con su motor y accesorios. Gran ocasión. Para tratar con Agencia River, de Briviesca.

VENDO machones, tablets, puertas usadas, andamio colgante, sobrante de obra. Bar Ibeas. Tahonas.

VENDO mesa billarin, barata. Teléfono 2490.

SIERRAS, cepilladoras universales, tornos, taladros, herramientas, bombas "Prat". Comercial Distribuidora de Maquinaria. San Pablo, núm. 13.

COMPRARIA máquina baldosas, ocasión. Escribir "Alas", núm. 990. Apartado 257. Bilbao.

ELECTRICIDAD Y RADIO

VENDO radio último modelo, gran ocasión. Vadillos 26, segundo, izquierda.

FINCAS

VENDO piso libre pegando Plaza José Antonio, otros cuatro amplias habitaciones, precios interesantes. Martínez. General Mola 12.

VENDO piso nueva construcción, libre, cuatro habitaciones, cocina, baño, exento contribución 20 años. Informes. Teléfono 3653.

VENDO finca libre colonos 30 hectáreas, fácil regadío, en carretera Medina de Pomar a Villarcayo, dos edificios. Teléfono 4743. Salas, 1, cuarto. Burgos.

PISOS extra, Plaza Vega, seis, siete habitaciones, llave mano, 150.000. Informes Agencia Palencia. Calvo Sotelo 6.

CARRETERA Santander, cuatro, cinco habitaciones, agua caliente, exentos 20 años, desde 47.000. Agencia Palencia.

VARIAS zonas, buenos pisos. Visite Agencia Palencia.

SOLARES bien empiazados. Consulte Agencia Palencia.

PISO céntrico vendo, exento veinte años. Facilidades. Informes, Miranda, 7, bajo.

VENDO llave en mano, casa de planta y piso, todas comodidades. Calzadas 58.

SE VENDE casa sita en Gamonal. Razón, Los Colonia, 17.

GANADOS Y APEROS

VENDO 10 ovejas jóvenes con cría y próximas parir. Valentín Gómez, en Villafría.

SE VENDE carro seminuevo de mulas. Tratar con Pedro Alonso Villalé, Treviana (Logroño).

SE VENDE ternera holandesa. Margarita Amo. Carretera de Arcos.

HUESPEDES

SE ALQUILAN camas o comer por su cuenta. Cabestreros núm. 9.

ALQUILO cama, habitación sola. Burgense 10, habitación 13.

VENDO 80 ovejas de vida, seleccionadas y un borro. Eusebio Fontanillas. Lantadilla (Palencia).

CEDO habitación derecho cocina o pensión por su cuenta. Carretera Madrid 74, cuarto, izquierda.

PERDIDAS

EXTRAVIO novilla de uno a dos años, señal "O" en cuarto derecho, cadena y cordel al cuello. - Su dueño, Jesús Peña, en Villviestre de Muñó.

HALLAZGO perro Setter laberal blanco, mosqueado. Razón, José Luis Benito, Banconcillos del Tozo.

HALLAZGO perra caza. Informará, Eusebio Tapia en Santa María de Mercadillo (Burgos).

PERDIDA reloj "Cyma". Gratificaré entrega Alfareros 21, segundo.

PERDIDA paquete ropa trayecto Burgos-Villagonzalo. Gratificará entrega Miguel Delgado, en Albillos.

TRASPASOS

ATENCION taberneros, por no poderlo atender traspaso bar con o sin piso, patio y cuadras o sin ellas, Santa Dorotea 12, casa Aparicio.

BARES, comestibles, pensiones, tejidos, almacén vinos, restaurantes, fábricas, Pescaderías, etc. Cualquier negocio consulte Agencia Palencia. Calvo Sotelo 6.

TRASPASO comestibles poca renta. Rey Don Pedro 42.

TRASPASO negocio transporte comercio capital. Informes esta Administración.

TRASPASO carnicería buena clientela, poca renta. Informes esta Administración.

VARIOS

LICENCIAS, pasaporte, certificados penales, últimas voluntades, tramitación rápida. - Gestoría Quintanilla.

PARA AMPLIACION industria, precisase 50.000 pesetas asunto de garantía; pago buen interés. - CANTERO. Concepción, 2.

"PULIDOR" limpieza cristales, mármoles, metales. Teléfono, 2348. Fernán González, núm. 36.

M.E.C.D. 2017

El domingo comenzaron los actos de la fiesta de Santa Cecilia

Fueron presididos por las primeras autoridades

Sobre los actos organizados en Burgos para festejar la fiesta de Santa Cecilia, Patrona de la música, ofrecemos las presentes placas. En la de arriba, puede verse al alcalde de Burgos, señor Díaz Reig durante las palabras pronunciadas en el domicilio social del Orfeón Burgalés con motivo de la ofrenda de una reproducción de la estatua de Martín Antolínez, el "burgalés de pro". En el grupo aparecen el capitán general y demás primeras autoridades, con el presidente del Orfeón, señor Quintana. En el grabado inferior, un momento de los actos celebrados en el Colegio Liceo Castilla, con motivo del concurso de violín y acordeón que tuvo lugar el domingo en dicho centro. — (Fotos Fede)

Con motivo de la festividad de su Patrona, Santa Cecilia, cuya fiesta se celebra hoy, el Orfeón Burgalés y el Conservatorio municipal de Música, organizaron el domingo una solemne misa rezada en la iglesia de San Lorenzo el Real. Ofició el presbítero don Pedro Varona, de la residencia de Venerables y, al final, rezó un responso el párroco don Rufino López Moradillo.

Presidieron la misa el capitán general de la Región, teniente general Vera Paniagua, que tenía a su derecha al gobernador civil señor Poyeda Cacho; presidente de la Audiencia Territorial, señor Basanta; presidente de la Diputación, señor Fernández-Villa; delegado de Trabajo, señor Varona; jefe de Estado Mayor de la región militar, general Iglesias Aspiroz y presidente del Orfeón Burgalés, señor Quintana. A la izquierda del capitán general, figuraban el alcalde, señor Díaz Reig; delegado de Hacienda, señor Marcos; vicepresidente del Orfeón, señor Gómez de Cadiñanos y comisario principal de Policía, señor Huerta.

En otra segunda presidencia se hallaba el gobernador militar de la plaza, general Troncoso; teniente de alcalde, Sr. Villalaín; junta directiva del Orfeón y profesorado del Conservatorio, asistiendo, además, los representantes de las bandas de música militares, profesionales de la música, familiares y simpatizantes.

Bajo la batuta del director, maestro Angel-Juan Quesada y al órgano el subdirector, maestro Sarmiento, interpretó la masa coral diferentes fragmentos de la misa de Perossi, el "Ave María" de Victoria, y al responso, "Memento Mei", de Beovide.

En el domicilio social del Orfeón presenciaron luego las autoridades un bello documental acerca de la última romería al Valle de Valdelaguna. Fué servida una copa de vino español y después el alcalde entregó al Orfeón Burgalés una reproducción de la estatua del burgalés de pro Martín Antolínez, haciendo la ofrenda en bellos y elocuentes términos. El presidente, señor Quintana, agradeció la atención de la Alcaldía y la presencia de las autoridades, al mismo tiempo que rogó al alcalde considere la solicitud que le formulaba en el sentido de que el Ayuntamiento ceda a la masa coral los locales de las escuelas de San Lorenzo, cuando éstas sean trasladadas al nuevo edificio del solar de Milicias. La Alcaldía prometió apoyar favorablemente la petición.

Terminó el acto cantándose el "Himno a Burgos".

EN EL LICEO CASTILLA

El domingo se celebró en el Liceo Castilla el I Concurso de Violín y Acordeón, organizado por la "Agrupación Sinfónica Marista", como parte integrante del programa que dicha entidad dedica a Santa Cecilia.

Hubo tres grupos de concursantes. Del primero quedó campeón Juan José Murillas Juez, seguido de Javier Esparza Rodríguez de Trujillo y Joaquín Alvarez Medina, demostrando los tres un dominio del violín nada común a sus años.

En el grupo segundo logró triunfar José Luis Alvarez Páramo, seguido de Ignacio Martínez Diez y Juan José Avellanos Arnaiz.

En el tercero las fuerzas estuvieron muy igualadas. Quedó campeón Luis Núñez Martínez, seguido de Juan José Porta Tajadura, Pedro Fernández Alcántara, José Ramón Massa Pérez y Jesús Franco Arceo.

No menos interesante fué el concurso de acordeón, en el que logró destacarse en el primer puesto Javier Esparza Rodríguez de Trujillo, a quien siguieron en méritos Angel García de Grado, Luis José Aguirre González, Jaime Esparza Rodríguez de Trujillo, Jesús María Ortiz Marcide y Angel Sagredo Frías.

Hoy, fiesta de Santa Cecilia, los amantes de la música tendrán una misa de comunión en la que se interpretarán escogidos motetes polifónicos y otras delicadas obras musicales.

FUTBOL AMISTOSO

Ayer, en el campo de la Sociedad Deportiva Militar, se celebró un partido de fútbol entre los equipos de las bandas de música de la Academia de Ingenieros del Ejército y del Regimiento de Infantería San Marcial número 7, en el cual se disputaba el IV Trofeo Santa Cecilia.

Los equipos, a las órdenes del señor Iglesias, se alinearon de la manera siguiente:

Ingenieros: Lozano; Villar, Sota, Soengas; Amorín, Blanco; Cartelle, Frías, Molinero, Jonás y Crespo.

San Marcial: París; Coli, Biosca, Valdés; Rojo, Benito; Velasco, Olmedo, Delgado, Medida y Barco.

El partido transcurrió en medio de gran emoción ya que ambos equipos pusieron gran empeño en la lucha, pero los "ingenieros" que demostraron una mejor ligazón, especialmente en su línea delantera, inclinaron el marcador a su favor concluyendo el partiod con el resultado de cuatro a uno. Los tantos fueron marcados: el de San Marcial, por Barco, a los cinco minutos y los de Ingenieros, el primero, a los ocho minutos, por Cartelle; el segundo, a los doce, por Crespo; el tercero, a los veintiséis, por Jonás y el cuarto a los dieciséis minutos del segundo tiempo, por Molinero, que fué el mejor de los veintidós jugadores. Se tiraron dos penaltys contra "Ingenieros", siendo desviados ambos a córner por el portero.

Destacaron, por los vencedores, Molinero, Cartelle, Crespo, Jonás y Soengas y por los vencidos, Benito y Delgado.

Presenciaron el encuentro los directores de las dos bandas, señores Lozano y Berná, los cuales, una vez concluido el encuentro, entregaron el trofeo que se disputaba al capitán del equipo vencedor.

EL GRUPO DE MUSICA

Hoy martes, festividad de Santa Cecilia, el grupo de Música del Sindicato Provincial del Espectáculo honrará a su excelsa Patrona con los siguientes actos, a los que invita a todos los profesionales y simpatizantes de la música:

A las once y media(misa rezada en la iglesia parroquial de San Lesmes Abad y ante la imagen de la Santa, con plática a cargo del Muy Ilustre Sr. D. Felipe Abad, asesor religioso de Sindicatos, actuando en la misma una orquesta compuesta por profesores músicos encuadrados en este Sindicato.

Terminada la misa se rezará un responso por los fallecidos de la profesión.

A las dos de la tarde, comida de hermandad en la Sala de Fiestas.

EN EL COLEGIO LA SALLE

El Colegio La Salle honrará a la Santa Patrono de los músicos con su tercer concurso de cantos conforme al siguiente programa.

A las cuatro: Coros de Primera Enseñanza y Primer Año de Bachillerato.

2.ª Elemtal. — El barquito y Me puse a considerar. Director H. Félix.

3.ª Elemental. — a) Villaviciosa, canción astuariana; b) Porque no barro la nieve, canción montañesa, Director H. Plácido.

Ingresos A, B y C.— a) "El Molinero; b) "Lindo marinerito". Barcarola. Director, H. Jerónimo.

Primer Año A. B. C. — a) "Los pastorcitos", canción leonesa; b) "La tarde de Mayo", canción santanderina. Director, H. Lorenzo.

A las cinco: Coros de Segundo y Cuarto Año de Bachillerato.

Segundo Año A, B y C. — a) "La fuente del hayal". Sardana de Bonaterra; b) "Eres gentil paloma". 3 v. i.— J. García. Director, H. Hilario.

Cuarto Año A y B. — a) "Barcarola" 3 v. i.—Guridi; b) "Canción de cuna", 3 v. i. Director, H. Antonio.

A las seis: Coros del Bachillerato Superior y Curso Preuniversitario.

Quinto Año A y B. — a) "La Esclavita", 3 v. i.—Masvernat; b) Vals de las velas, 3 v.— Armonizado por Quesada. Director, H. Eugenio.

Sexto Año A y B.— a) "A la ronda, 2 v.; b) "Salve, Virgen Madre", 3 v. Director, H. Estanislao.

Curso Preuniversitario.—a) "O quam amabilis", 3 v. i.— Hno. Fernando; b) "Barcarola", 3 v. i. F. Alcántara. Director, H. Marino.

Amenizarán el Concurso: a) El Grupo de Armónicas del Colegio.

b) El acordeonista Ricardo de Cardona Domingo.

c) La "Rondalla La Salle", interpretará:

1. Momento musical de Schubert.
2. Navidad (bolero).
3. Estudiantina Portuguesa.
4. Vals de las velas. Director señor Espiga.

El concurso será en el salón de actos del Colegio.

Los coros estarán divididos en tres categorías, en cada una de las cuales será nombrado un campeén que ostentará el título de "Campeón del tercer concurso de cantos 1955".

ACTOS DE LA SCHOLA DEL CIRCULO CATOLICO

Con motivo de la festividad de su Patrona, la Schola Cantorum del Círculo, dió comienzo el domingo pasado a los actos que se han de desarrollar en la presente semana, con una velada artístico-musical en la que fueron magníficamente interpretadas selectas composiciones musicales y el cuadro artístico de la citada entidad, puso en escena la celebrada zarzuela "La Alegría de la Huerta", siendo muy aplaudidos todos los que tomaron parte en la citada velada, por el público que llenaba totalmetne l salón-teatro.

El próximo sábado, día 26, a las ocho de la tarde, se volverá a repetir el mismo programa que el domingo pasado.

Como final de los actos en honor de su Patrona, tendrá lugar el próximo día 27, una misa en la iglesia de la Merced y por la tarde, los componentes de la Schola se reunirán en una comida íntima.

GUIA FACULTATIVA

F. URRACA
OCULISTA
LAIN CALVO, 17 - TELÉFONO 1311

JOSE CARAZO
PARTOS Y ENFERMEDADES DE LA MUJER
Del Hospital de Barrantes y Cruz Roja
Vitoria, 31, 3.º — Telf. 3591

RICARDO CUEVA
GARGANTA, NARIZ Y OIDOS
Vitoria, 17, 1.º dcha. Telf. 1721

Federico Gascón
MEDICO DENTISTA
Santander, 19, 3.º dcha. - Tel. 2433

Dr. MUÑOZ CASAS
PIEL Y VENEREAS - ONDA CORTA
DIRECTOR DEL DISPENSARIO ANTIVENEREO
Consulta de 11 a 2 y de 4 a 5
Almirante Bonifaz, 12, 1.º - T. 1539

M. A. Ruiz de Temiño
DENTISTA
San Juan 3, 2.º — Tel. 4370

J. GUTIERREZ MANZANEDO
GARGANTA, NARIZ y OIDOS
[illegible], 1, 1.º Teléfono 4975

V. OJEDA CARCEDO
APARATO DIGESTIVO Y NUTRICION
Análisis clínicos. Rayos X, Metabolimetría. Consulta de 10 a 2 y de 3 a 5
Vitoria, 20, 1.º — Teléfono 3667

DOCTOR VILLA
HUESOS Y ARTICULACIONES
CIRUGIA GENERAL, RAYOS X
Calera, 15, 1.º— Tinos. 1047 y 1446

DOCTOR GARZON
PARTOS Y ENFERMEDADES DE LA MUJER. — ESTERILIDAD
Pl. Rey S. Fernando 3, 2.º. T. 1446

Doctor de la Cuesta
PULMON Y CORAZON - RAYOS X
Miranda, 3. — Teléfono 2983

G. BAÑUELOS
OCULISTA
PLAZA MAYOR, 2 - TELEF. 1306

José Muñoz Avila
RIÑON Y VIAS URINARIAS
A. Bonifaz, 12, 1.º Teléfono 1538

L. TELLO IBAÑEZ
MEDICINA INTERNA
Sistema nervioso
Consulta de 1 a 2 y de 4 a 6
Defensores de Oviedo, 6, 3.º
Teléfono 2113

REGALAMOS

¡TODOS LOS DIAS!

Los establecimientos agrupados en la

Unión del Comercio

Sortearán todos los días entre sus clientes

1.000 PESETAS

¡EN DINERO EFECTIVO!

PRESTE ATENCION AL

PRIMER SORTEO

que se celebrará a las diez y cuarto de

ESTA NOCHE

en los Estudios de "RADIO CASTILLA"

M.E.C.D. 2017

Sesión de la Comisión de Gobierno de la Diputación provincial

Ayer celebró sesión la Comisión de gobierno de la Diputación provincial. Presidió el Ilustrísimo Sr. D. Manuel Fernández - Villa y Dorbe y asisten los diputados señores López Mata, López Linares, Mazuela Royo, De Juana Rubio, Miranda Barredo, Dancausa de Miguel y Alonso Santaolalla; secretario, don Jesús Martínez e interventor don Saturnino Sampedro.

Se adoptaron, entre otros, los siguientes acuerdos:

Quedar enterada de la relación de enfermos ingresados en el Hospital provincial por razón de urgencia.

Informar que procede:

Aprobar la relación de precios medios de los artículos de suministro a las tropas del Ejército y Guardia Civil, correspondientes al mes de Octubre y que servirán para fijar los de Noviembre.

Que por el personal técnico de la Corporación se haga el estudio de un ramal de carretera desde el pueblo de Valdorros a enlazar con la carretera general de Madrid a Francia por Irún, en su km. 220.

Aprobar la liquidación de las obras de terminación del camino vecinal del Imiruri a la carretera de Vitoria a Logroño, así como el presupuesto adicional de pesetas 1.858,89; que se abone al señor presidente de la Junta de Imiruri, a quien se adjudicaron las obras, la cantidad de 5.984,25 pesetas, como saldo resultante a su favor, y que con el fin de proceder a la devolución de la fianza se publique en el B. O. de la provincia el oportuno anuncio a efectos de reclamaciones.

Informar favorablemente a la Jefatura de Obras Públicas en el proyecto para establecimiento de una línea de transporte de energía eléctrica al silo de Roa de Duero.

Dos accidentes entre camiones

Pequeño incendio en Lerma

En el kilómetro 102 de la carretera de Logroño a Cabañas y en las proximidades de Oña, se produjo un choque entre los camiones, matrícula VA—5.090, conducido por Antonio Fuencilla Linares, de Santander y vecino de Laredo y otro matrícula BU—4.401, conducido por David Abas al, de Briviesca.

El primero de los camiones quedó empotrado sobre una peña que flanqueaba el camino, donde se lanzó voluntariamente para evitar el choque de frente y la posible caída al río que flanquea la carretera.

No hubo desgracias personales, aunque las pérdidas materiales son cuantiosas.

PEQUEÑO INCENDIO

Comunican de Lerma que en la fábrica de galletas que posee Lorenzo Angulo, se declaró un pequeño incendio. el siniestro fué descubiedto por el propietario Cuando se encontraba ya en la cama, oyó unos ruidos y una atmósfera extraños, se levantó inmediatamente y al descubrir el fuego recabó la ayuda de las autoridades y del vecindario, pudiendo localizar y aislar las llamas en el desván de la fábrica, que es donde se había iniciado el incendio.

Las pérdidas materiales son de escasa consideración, debido a la eficaz ayuda prestada por el vecindario para la extinción.

OTRO ACCIDENTE DE TRAFICO

En el kilómetro 26 de la carretera de Cereceda a Laredo y en las proximidades de Medina de Pomar, un camión GMC deslumbró a otro que venía en dirección contraria, matrícula BU—2.341, propiedad de Víctor Romillo, chocando de costado.

A causa de la colisión resultó roto uno de los bocoyes que el segundo camión llevaba como cargamento, derramándosele unos 300 litros de vino. El otro vehículo no detuvo su marcha.

El capitán general a San Sebastián

A las nueve y cuarto de la mañana de ayer emprendió viaje con dirección a San Sebastián, siguiendo el programa trazado de visitas a las guarniciones que integran la Sexta región militar, el capitán general, teniente general Calera Paniagua.

En la capital donostiarra, inspeccionará el general Galera las diferentes unidades, centros y dependencias militares de aquella plaza.

Nuevos hogares

Aguilar - Rodríguez

En la capilla del Colegio de Nuestra Señora del Pilar (Marianistas), de Madrid, han contraído matrimonal enlace la bellísima señorita Amelia Rodríguez Ortega y don Mariano Aguilar Asenjo, perteneciente a conocida y estimada familia burgalesa.

La ceremonia tuvo lugar a las cinco y media de la tarde y la desposada, que lucía un precioso vestido de raso natural y se tocaba con velo de tul ilusión, iba del brazo de su padre y padrino, don Marcial Rodríguez Celeiro, mientras que el novio daba el suyo a su madre y madrina, doña María de la Concepción Asenjo de Aguilar.

Al pie del altad recibió a los contrayentes, don Angel Pérez Delgado, sús Ortega, tío de la novia. Firma-Aire y capellán del Aeródromo de Villafría y de la Milicia Aérea Universitaria. El señor Pérez Delgado bendijo la sagrada unión y dirigió una sentida plática a los nuevos esposos, dando también lectura a un telegrama con la bendición de S. S. el Papa.

Terminada la solemnidad religiosa, fué cumplimentado el requisito civil ante la representación judicial que ostentaba el letrado del Ilustre Colegio de Abogados de Madrid, don Jesús Ortega, tío de la novia. Firmaron el acta como testigos por parte de la desposada, su tío, don Juan Casado, coronel de Ingenieros; don Enrique Rivas, coronel de Infantería de Marina; sus hermanos políticos, don Manuel Herrero Palacios, arquitecto del Ayuntamiento de Madrid; el doctor Lestache Cabrera y el jefe de la Guardia de S. E., don Jaime López Carrido.

Por parte del novio firmaron su padre, don Mariano Aguilar Gonzalo, veterinario titular de Burgos y querido amigo nuestro; su hermano, don José María Aguilar Asenjo, químico en la SIGA (Bilbao); su tío, don Eduardo Aguilar Gonzalo, teniente coronel de Infantería; don José Luis Balbís, industrial; don Clemente Garay, industrial; don Enrique de Yruegas, abogado; su hermano político, don Mariano Figuero, capitán de Aviación y don Cesáreo Martín, capitán de la misma Arma.

Los invitados se trasladaron al Palace Hotel, donde fueron delicadamente obsequiados con un espléndido lunch.

El nuevo matrimonio, al que deseamos eterna luna de miel, emprendió viaje de novios para diferentes ciudades del país y del extranjero.

Reciban nuestra más cordial enhorabuena, que hacemos extensiva a las repectivas familias de los contrayentes.

Institución Fernán González Academia Burgense de Historia y Bellas Artes

Esta Institución celebrará sesión pública y solemne, a las ocho de la noche de mañana, miércoles, en el Salón de sesiones de la Excma. Diputación provincial, para dar posesión de su plaza de Numerario al académico electo R. P. José María Ibero S. J., quien disertará sobre el tema "Remembranzas geológicas y protohistóricas de Burgos y Oña".

Le contestará y dará la bienvenida, en nombre de esta Corporación, el académico don Matías Martínez Burgos.

El acto será público y la Academia se complace en invitar cordialmente no tan sólo a nuestras autoridades y corporaciones que ya lo fueron de manera especial, sino también a cuantas personas particulares sientan complacencia por estos bellos torneos del espíritu.

Nota importante.—Por causa de las obras que se están realizando en el Palacio provincial, la entrada al salón se hará por la puerta que tiene su acceso a la plaza de Santo Domingo de Guzmán.

Todos los que monten motocicletas de cilindrada superior a los 50 c.c. deberán poseer carnet de conductor

Así lo dispone un decreto de la Presidencia del Cobierno

Madrid. — La experiencia ha demostrado que el límite de 125 c. c. fijado para la cilindrada a efectos de que el vehículo sea considerado como bicicleta y, por lo tanto pueda conducirse, sin obtener el permiso que establece el Código de la Circulación para conducir vehículos automovilísticos, resulta excesivamente alto, dado el perfeccionamiento a que se ha llegado en la construcción de motores, principalmente por su número de revoluciones, y ha dado lugar a que se conduzcan verdaderas motocicletas sin la garantía que para la seguridad de la circulación exige el Código. Por lo tanto ahora, por decreto de la Presidencia del Gobierno se dispone que el párrafo tercero del artículo 109 del Código de la Circulación, aprobado por decretos de 25 de Septiembre de 1934 y 9 de Diciembre de 1935, quede modificado en la siguiente forma:

Primera categoría. — "Motocicletas y, en general, vehículos de dos o tres ruedas dotados de un motor auxiliar o permanente con cilindrada superior a cincuenta centímetros cúbicos".

El segundo párrafo del artículo 132 del mismo Código, queda modificado en la forma siguiente: "Las bicicletas provistas de un motor mecánico se regirán por lo dispuesto en el capítulo quinto de este Código, cuando la cilindrada del motor sea superior a 50 centímetros cúbicos y tendrán que llevar la marca del constructor de una manera visible, con la indicación de su cilindrada; las que estén provistas de un motor cuya cilindrada sea como máximo igual a 50 centímetros cúbicos, se regirán por lo dispuesto para las bicicletas movidas por la energía de sus propios conductores, pero estarán también obligadas a llevar la marca del constructor, en las mismas condiciones que se exige para las provistas de un motor de mayor cilindrada.—Cifra.

Ferias en Belorado

25 DE NOVIEMBRE

Para poder asistir saldrán coches de la Estación de Autobuses a las diez y cuarto de la mañana para regresar de Belorado a las siete de la tarde.—LA EMPRESA

TOROS

Barcelona.—Con tarde fría y escaso público se celebró el domingo en la plaza de Las Arenas una novillada con ganado de don Ramón Fernández Zumel, de Valladolid, grande, con poder y mansurrón.

Roberto Espinosa, en su primero ovación y vuelta. En su segundo, ovación y saludos.

Rafaelillo, palmas en su primero y nada en su segundo.

Manuel Villalba, palmas en su primero y ovación dos orejas y paseo a hombros en el que cerró plaza.

FESTIVAL EN GUADALAJARA

Guadalajara.—A beneficio de las obras de la Plaza de Toros de Guadalajara, se ha celebrado un festival taurino en el que actuaron los hermanos Pepe y Luis Miguel Dominguín, Jumillano, Pepe Ordóñez y Pepe Ortiz, con novillos de doña Isabel Rosa González, de El Escorial.

Pepe Dominguín, dos orejas, rabo y vuelta.

Luis Miguel: dos orejas, rabo y vuelta.

Jumillano: ovacionado.

Pepe Ordóñez: dos orejas, rabo pata y vuelta.

Pepe Ortiz: dos orejas, rabo, pata y dos vueltas.

Pepe y Luis Miguel Dominguín y Pepe Ortiz se lucieron banderilleando.

Industrias Giménez Cuende, S. A.

PALOMA, 8. Teléfono, 1315

CALEFACCION

Nuestras instalaciones son garantizadas y el cobro no se efectúa hasta su puesta en marcha en perfectas condiciones.

SANEAMIENTO

Existencias, todo lo que fabrica la Casa ROCA

Precios sin posible competencia

Tarifas y muestras a domicilio

LA SEMANA LEGISLATIVA

VIVIENDAS DE RENTA LIMITADA. — SUCEDANEOS DE CAFE. — ACTUACION DE POLICIAS COMO LETRADOS. — CONTRARREEMBOLSO POSTAL. — DOCUMENTALES CINEMATOGRAFICOS. — VIAJES DE FIN DE CARRERA. — OPOSICIONES

Madrid. (Servicio especial de "Argos").

Sobre viviendas de renta limitada se han publicado varias disposiciones en estos días.

Por una de ellas se reglamentan las actividades en las entidades Benéficas de Construcción, cuyo capital podrá estar formado por donativos, legados, cuotas de suscripción o subvenciones y se invertirá en sucesivas construcciones o en adquisición o urbanización de terrenos, siempre sin ánimo de lucro.

Otra Orden se refiere a la construcción obligatoria de viviendas por las empresas para sus productores. El 20 por 100 de ellas podrán ser de segunda categoría y el resto de tercera. Para computar las aportaciones se considera que cada cuarenta mil pesetas equivalen a una vivienda de tercera categoría y cada cincuenta mil a una vivienda de segunda.

La tercera de estas órdenes afecta a las Inmobiliarias (Cooperativas, Sociedades, etc.), dedicadas a la construcción de viviendas de renta limitada. En su constitución podrán adoptar las formas reconocidas por la legislación civil y mercantil y en sus estatutos harán constar que su exclusivo objeto son dichas construcciones y las operaciones con ellas realizadas, como adquisición de terrenos, parcelación, urbanización, etc., para uso, arrendamiento a venta. Podrán recibir cantidades anticipadas de los futuros beneficiarios de las viviendas, sin que el número de aquéllas sea superior al de viviendas con calificación provisional concedida por el Instituto. Estas Inmobiliarias podrán establecer convenios con las empresas obligadas a construir viviendas para sus trabajadores.

Finalmente, por otra orden ministerial se autoriza al Instituto de la Vivienda para acordar la adjudicación directa, a la Obra Sindical del Hogar, de las obras de las viviendas del Plan Nacional, si los concursos-subastas quedaran desiertos o si los adjudicatarios no cumplen las condiciones necesarias.

Por haberse padecido error al publicar los premios de natalidad, ha sido rectificada la correspondiente Orden, aclarándose que tales premios, tanto por mayor número de hijos habidos como por mayor número de hijos vivos, son de 50.000 y de 25.000 pesetas los nacionales y de 15.000 y de 5.000 los provinciales.

Los fabricantes de sucedáneos de café no podrán introducir en los envases, objetos distintos a tales sucedáneos, como bisutería, cromos, monedas, vales, etc., en detrimento de la higiene y de la buena conservación, debiendo ir tales sorpresas en envases aparte.

Por una Orden de Gobernación se prohibe la función de letrados en asuntos de índole criminal y civil a los policías en activo. Los que se encuentren colegiados formularán una declaración haciendo constar sus actividades como tales. Si estimaran que su actividad como letrados pueden ejercerla sin menoscabo de la Policía, solicitarán la instrucción de expedientes para aclararlo. En lo sucesivo, para ejercer como letrados los policías deberán de hallarse jubilados o en excedencia voluntaria.

Elevando hasta 1.005'20 pesetas el límite para el giro postal, se dispone que los envíos contra reembolso podrán alcanzar los mismos límites, máximo y mínimo mas los gastos de giro; pero en paquetes postales y paquetes muestras la suma no podrá pasar de quinientas pesetas.

El Ministerio de Información y Turismo ha proyectado la realización de doce documentales, en color, para difundir en el extranjero las bellezas naturales y costumbres de España y glosar los avances técnicos, industriales y culturales. A tal fin, ha convocado un concurso entre guionistas españoles y extranjeros para una proyección de diez minutos de duración, ofreciendo veinte mil pesetas por cada guión seleccionado, como derechos de adquisición.

Han sido reglamentados los viajes de fin de estudios y carrera. No podrán realizarlos sin expresa autorización, los alumnos de cursos anteriores. Cada centro docente preparará su plan, que someterá a superior aprobación. Se dará preferencia a los viajes dentro de España y territorios de Soberanía y Protectorado. En los de carácter internacional se incluirán algunas rutas nacionales y se dará preferencia a Portugal sobre los demás países. Más que subvenciones oficiales, se concederán bolsas de viaje a favor de los alumnos más aventajados, que al final del viaje deberán hacer una memoria sobre el mismo.

Por los Ministerios de Agricultura, Justicia y Ejército, respectivamente, se han convocado las siguientes oposiciones: para 70 plazas del Cuerpo Pericial Agrícola del Estado, entre peritos titulados que no pasen de los cuarenta años de edad; para dieciocho Notarías vacantes en el Colegio de Sevilla; siete, en Granada; cuatro, en el de Las Palmas y una, en el de Cáceres. Para setenta y cinco plazas de alumnos paradistas, entre españoles de 18 a 25 años y concurso para numerosas vacantes de oficiales médicos en Cuerpos y Centros militares.

Eduardo MORALES ESTEIRE

PERSONAL FEMENINO

Para fábrica textil

SE NECESITA

Informes: Publicidad Castilla, General Mola, número 12

Crónicas de la provincia

Valdivielso

NOVENA DE ANIMAS

Se han celebrado en las diferentes parroquias del Valle la Novena de Animas, con gran asistencia y fervor por los valdivielsanos. Las iglesias estaban brillantemente iluminadas por la gran cantidad de bujías de cera que los fieles habían llevado para ese culto, de tan grande mérito para las almas. Los actos han sido brillantísimos por la asistencia de fieles y han terminado con brillante colofón en el día último.

MAESTRAS

Han sido designadas por la superioridad las maestras que han de regir el presente curso las escuelas del Alminé, Valhermosa, Toba y Quecedo. Las damos la bienvenida a este Valle y las deseamos al frente de sus destinos los más brillantes éxitos en la enseñanza.

QUINTANA DE VALDIVIELSO

El día 12 ha tenido lugar la festividad de San Millán en esta hermosa localidad de Valdivielso, cual es Quintana. El día amaneció desapacible por lo que a mediada mañana estaba lloviendo, lo que deslució la procesión por las calles de la localidad, aunque se salvó la solemnidad de la fiesta, en la Santa Misa y el penegírico del Santo, que fué una hermosa pieza oratoria, que dejó ilustrados a los oyentes. Las camapanas habían anunciado desde la víspera la fiesta de Quintana. Alegres dianas despertaron a los quintaneros y los cohetes volaron ininterrumpidamente atronando el espacio. Los bailes públicos resutaron deslucidos por la lluvia y los partidos de bolos tuvieron pocos admiradores con tan desapacible tiempo, no obstante sigue la afición prestando culto a este deporte castellano.

Torresandino

FIESTAS

Se han celebrado, como en años anteriores, en esta localidad, las tradicionales fiestas de San Martín, Patrono del pueblo.

El día 10, por la tarde, fueron anunciadas con cohetes y pasacalles por la música, acompañando los gigantones y cabezudos que este año han tenido una gran acogida en la localidad.

El día 11, primer día de fiestas, por la mañana se dieron las acostumbradas dianas a las autoridades locales, procesión con la imagen del Santo por las calles del pueblo, danzando delante de ella los quintos y varias parejas de aficionados, durante el recorrido. Terminaron los actos de la mañana con misa solemne cantada por un grupo de jóvenes de la localidad, con sermón a cargo del párroco de Pinillos, que con gran acierto fué desgranando y poniendo de relieve las virtudes de nuestro venerado San Martín, invitándonos a seguir su ejemplo, todo ello con la elocuencia y claridad que acostumbra.

Por la tarde, en el frontón hubo baile, amenizado por la orquesta "Isasi", de Arnedo (Logroño). Terminado el baile se procedió a la quema de los fuegos artificiales, los cuales gustaron mucho. Por la noche hubo una gran velada en el salón de baile del industrial de esta localidad don Julián Izquierdo, cuyo local, a pesar de su capacidad, resultó pequeño.

El día 12, por la mañana, se celebró misa de difuntos, con sermón a cargo del mismo Padre del día anterior. Por la tarde, en un palo de doce metros de altura, se colocó un pollo o gallo para el que le cogiese, advirtiendo que el palo se encontraba ensebado, por lo que fueron varios los que intentaron subir, quedándose a mitad a excepción del muchacho Valeriano Balbás Santamaría, de doce años, que cogió el premio. En la sociedad del "Círculo Católico Agrario" la orquesta "Isasi" dió un concierto que gustó mucho. Por la tarde hubo baile al aire libre en la plaza, si bien hubo que terminar en el salón, dado el temporal de lluvias.

El día 13, domingo, el pueblo se vió concurridísimo de forasteros por lo que el baile estuvo tan animado, si cabe, que en días anteriores. También se procedió a la quema de otra tanda de fuegos artificiales preparados como el día anterior, bajo la dirección de nuestro secretario don Salvador Sos, a quien damos nuestra enhorabuena y le pedimos a la vez que siga adelante con sus iniciativas.

Los días 14 y 15 siguieron las fiestas, corriendo estos días a cargo de los quintos los gastos de música, así como los tres primeros fueron a cargo del Ayuntamiento.

SEMENTERA

A pesar de que este año se siembra en este pueblo bastante menos, no se ha terminado debido al mal tiempo.

Arauzo de Miel

Después de unos días de lluvia el tiempo ha despejado, disfrutando del veranillo de San Martín con sus fuertes heladas y claro sol. La sementera está dando su final y algunos trigos nacen con fuerza.

A los 68 años de edad ha fallecido en esta localidad don Daniel Benito, después de una larga y penosa enfermedad. El entierro constituyó una verdadera manifestación de duelo, acudiendo mucho público de los pueblos convecinos.

Desde las columnas de este digno periódico enviamos a su esposa e hijos nuestro más sentido pésame.

Huerta de Rey

TOMA DE POSESION

Han tomado posesión los maestros don Samuel, don Ruperto González y don Felipe Perdiguero, estos dos últimos hijos de la villa y las señoritas doña Ana Delgado y doña Rosario del Amo.

A todos les damos nuestra más cordial enhorabuena y les deseamos grata estancia entre nosotros.

INAUGURACION

El pasado domingo y con la película "El hijo del pirata" fué inaugurada nuestra sala de cine.

Deseamos a los señores empresarios grandes éxitos, pero que no olviden que la clave de ello estriba precisamente en proyectar buenas películas.

Gamorri

Como en pleno día

CON LAMPARAS

"METAL"

VINOS NUEVOS

Baristas y Almacenistas

BODEGAS CASTELLANAS de Cabezón de Pisuerga, os ofrece sus elaboraciones en los vinos más selectos para vuestros negocios. Claros finísimos de sus viñedos del término de Cabezón y Cigales, y en blancos elaborados en su bodega de Matapozuelos

VINOS DULCES, MISTELAS Y QUINADOS

Aguardientes, anisados dulces y secos, coñacs y cuantos artículos del ramos preciséis

SOLICITAR PRECIOS Y MUESTRAS GRATUITAS a

BODEGAS CASTELLANAS. — MAXIMO DAVILA ELICES. — Estación 1. Teléfonos, 3261 y 1180. — VALLADOLID

"MOSTO LAVIDA"... el de insuperable calidad

PHILIPS-ROXANE

"DUPHAR"

PRODUCTOS VETERINARIOS

VITAMINAS ESTABILIZADAS

Distribuidor General para España:

"Hijos de Carlos Ulzurrun, S. A."

Esparteros, 11. MADRID

Distribuidor Zona Norte:

"Vascongada de Representaciones, S. A." "VARESA"

Iparraguirre, 8 (Plaza de Pinares, 3). Telf. 19.181. Apartado, 279. SAN SEBASTIAN

REPRESENTANTES LOCALES Y VENTAS EN:

Desojo y Cía., S. L.	*Av. San Ignacio, 10*	*PAMPLONA*
Andrés Arbeloa	*Mayor, 78*	*SANGÜESA*
Ibarrola Hermanos	*Fueros, 15 - 4.º*	*ESTELLA*
Ignacio López de Sabando		*ECHARRI - ARANAZ*
Tomás Zubizarreta	*Pérez Galdós, 11 pral.*	*LOGROÑO*
José Sagredo Fernández	*Calvo Sotelo, 3*	*BRIVIESCA*
Pablo Fernández	*San Zadornil, 9*	*BURGOS*
José Luz		*AOIZ*

PRECISAMOS REPRENTANTES:

TAFALLA	*AZPEITIA*	*ORIO*
VERA DE BIDASOA	*HERNANI*	*ZARAUZ*
PERALTA	*OYARZUN*	*MENDARO*
TUDELA	*IRUN*	*OÑATE*
EIBAR	*VERGARA*	*VILLAFRANCA DE ORIA*
ZUMARRAGA	*TOLOSA*	

PRADOLUENGO

Importantes ferias de toda clase de ganados los días 3 y 4 de Diciembre

¡GANADERO!: tus ventas están aseguradas en estas ferias

Premios de concurrencia. Libre de impuestos municipales

aislamientos

FERNANDO BEDIA

INGENIERO

BURGOS

Vitrofib

CALOR FRIO SONIDO

Para obtener la perfecta impresión de MEMORIAS, FOLLETOS, CATALOGOS, REVISTAS Y LIBROS encargue su edición a Talleres Gráficos "DIARIO DE BURGOS"

M.E.C.D. 2017

Autorización al ministro de Obras Públicas para ejecutar por contrato directo las obras de doble vía de Miranda a Alsasua

Madrid.—El ministro de Obras Públicas ha sido autorizado para ejecutar, por contrato directo, las obras de doble vía de Miranda a Alsasua —superestructuda— trozo Alegría-Alsásua, línea de Madrid a Irún, por su presupuesto de contrata de 53.150.923,07 pesetas.—Cifra.

LINEA DE FERROCARRIL ABANDONADA

Madrid.— Por un decreto del Ministerio de Obras Públicas, se dispone que como no procede desde un punto de vista económico general la terminación de la línea del ferrocarril de Toledo a Bargas y su apertura al servicio público, se levantará el carril que hay tendido en ella, dedicándolo a las atenciones que el Ministerio juzgue más convenientes.

Inauguración de Centros docentes en varios pueblos andaluces por el ministro de Educación

"La Hoja del lunes" de Madrid cumple sus bodas de plata

Nuevo servicio telefónico semiautomático en la Guinea española

Marchena.—El ministro de Educación Nacional, presidió el domingo varios actos, entre ellos la inauguración de un grupo escolar y de un instituto laboral, a los cuales asistió el vecindario en masa.

Al ministro, le acompañaban los directores generales de Enseñanza Universitaria y el comisario de Extensión Cultural, el arzobispo administrador apostólico; el gobernador civil y demás autoridades sevillanas, así como el obispo de Huelva.

NUEVOS LOCALES DE "EL PENSAMIENTO ALAVES"

Vitoria.—A mediodía del domingo se procedió por el obispo de la diócesis a bendecir e inaugurar los nuevos locales del diario "El Pansamiento Alavés", siendo entronizado en los mismos el Sagrado Corazón de Jesús.

Después de esta doble ceremonia litúrgica, a presencia del director general de Prensa, señor Aparacio, con asistencia de todas las autoridades y representaciones muy numerosas de las actividades de la ciudad, así como también de quienes ocuparon los cargos de directores del periódico y del anterior, que con el nombre de "El heraldo de Alava" fué precursor del que pondría en movimiento don José Luis Oriol, con el título que hoy ostenta, muy poco antes del Movimiento nacional. Pronunciaron unas palabras los consejeros del diario don Félix Alfaro y don Lucas Oriol y el gobernador civil.

Por último, habló el director general de Prensa, don Juan Aparicio.

Todos los oradores fueron muy aplaudidos y al final fueron obsequiados los asistentes al acto con una copa de vino español.

ESTADISTICA DE SALARIOS

Madrid. — Se ha dispuesto por la presidencia del Gobierno que el Instituto Nacional de Estadística forme, a partir del año 1956, la estadística de salarios, recogiendo al efecto de las Hermandades locales de Labradores y Ganaderos de las diversas provincias, de las emphesas industriales, comerciales y de servicios de distintas ramas y de las reglamentaciones de trabajo, en la parte necesaria, los datos requeridos en los cuestionarios correspondientes, que se adaptarán en su estructura general al modelo que se inserta.—Cifra.

RUIZ GIMENEZ, EN TARIFA

Tarifa. — A la una de la tarde llegó el ministro de Educación acompañado de los directores de Primera Enseñanza y el de Archivos y Bibliotecas y del comisario general de Educación Cultural. Se tributó al ministro un cariñoso recibimiento.

El señor Ruiz Giménez inauguró un grupo escolar de construcción prefabricada, cuyos locales fueron previamente bendecidos. Después visitó el histórico castillo de Guzmán el Bueno.—Cifra.

EN ALGECIRAS

Algeciras. — El ministro de Educación Nacional, llegó a las seis menos cuarto a esta ciudad para inaugurar un grupo escolar situado en las afueras de la población, que ha sido construido por el sistema de prefabricación, así como la Casa de la Cultura y presidir la bendición y puesta en servicio del nuevo bibliobús, que se destina a las necesidades del campo de Gibraltar.

La visita del ministro se efectuó bajo un verdadero diluvio que caía sobre toda la zona desde hacia cuarenta y ocho horas.

Después de su breve estancia en Algeciras, el señor Ruiz Giménez, que también había visitado ya los terrenos en que, en la barriada de los pastores se erigirán tres escuelas, una de niños; otra de niñas y una de párvulos, marchó en dirección a La Línea.—Cifra.

PRUEBAS DE UN NUEVO BUQUE MADERERO

Cádiz — Se han efectuado las pruebas oficiales del nuevo buque madrero "Ulkola", construido por la Empresa Nacional Bazán, por encargo de la Empresa Nacional Elcano, a la que será entregado el buque dentro de unos días.

El barco fué inspeccionado en todos sus detalles por el director general de navegación y demás técnicos, quedando altamente complacidos.

El "Ulkola", desplaza 7.180 toneladas.—Cifra.

SERVICIO SEMIAUTOMATICO DE TELEFONOS, EN GUINEA

Bata.— Con asistencia de las autoridades de la colonia y numerosas personalidades, ha sido inaugurado por el conde de Marsal, presidente de la empresa nacional Torres Quevedo, la nueva central telefónica semiautomática.—Cifra.

BODAS DE PLATA DE LA "HOJA DEL LUNES", DE MADRID

Madrid.— Hoy ha publicado "La Hoja del Lunes" de Madrid, un gran número extraordinario de 44 páginas que constituye un alarde periodístico con motivo de cumplirse las bodas de plata de su aparición como órgano de la Prensa madrileña.

Además de las páginas dedicada a la información del día, otras recogen todos los hechos sobresalientes acaecidos durante esos 25 primeros años de su publicación.

En su primera página, inserta una fotografía de Su Excelencia el Jefe del Estado, Generalísimo Franco, con la siguiente dedicatoria: La "Hoja del Lunes en su veinticinco aniversario".

INVESTIDURA

Barcelona.— El consejero del Reino y exministro, don José Luis de Arrese Madra, ha sido, esta tarde, armado caballero del Capítulo noble de Aragón, Cataluña y Baleares, de la Orden de caballería del Sano Sepulcro de Jerusalén, e investido con el hábito de la misma.

También han ingresado en la misma Orden otras personalidades.

INAUGURACION DE CURSO EN LA ESCUELA SUPERIOR DEL EJERCITO

Madrid.— El ministro del Ejército, acompañado del de Marina, ha presidido el acto inaugural del curso para mando de división, en la Escuela Superior del Ejército y al que asisten 120 coroneles y teniente coroneles.

Con los ministros ocuparon también la presidencia el teniente general Franco Salgado Araujo, jefe de la Casa Miliar de Su Excelencia el Jefe del Estado; el director de la Escuela, el capitán general de la primera Región, el jefe del Estado Mayor de la Armada, jefe del Estado Mayor Central y otros altos jefes militares, así como representaciones del ejército norteamericano y portugués.

El acto se inició con la primera lección del curso, que desarrolló el teniente general director de la Escuela, don Antonio Barroso, que trató el tema "La técnica y sus repercusiones en los campos táctico y orgánico". Se refirió, especialmente, a las repercusiones que las armas nuclearen habrán de producir en la ciencia militar.

Terminado el discurso del director de la Escuela, el ministro del Ejército declaró inaugurado el curso.

EL TIEMPO

Madrid. — El tiempo. —Información general: Una borrasca situada al norte de Canarias, centrada en 30 grados Norte, 17 grados Oeste, ha dado lugar a abundante nubosidad y precipitaciones, generalmente débiles, en Andalucía, Levante y Sudeste. El tiempo fué en general claro y frío en la mitad septentrional de la Península.

Tiempo probable. — La borrasca se moverá lentamente hacia el Este, profundizándose. Continuarán las precipitaciones en Levante, Sudeste y Andalucía. Aumento de la nubosidad en Extremadura y Cetro, con alguna precipitación a última hora. Sin cambios por el momento en el resto.

Las temperaturas de Madrid han sido de nueve grados a las 13,30 horas y de 0,5 grados a las seis horas.

Las extremas de España han correspondido a Badajoz, con 17 grados y a Teruel con siete bajo cero.

Toma posesión de la sede de Zaragoz el nuevo arzobispo D. Casimiro Morcill

Se ha publicado el decreto pontificio sobr cambio de límites de la diócesis qu afectan a Navarra, Aragón y Cataluñ

Madrid. — Por el Ministerio de Justicia se transcribe en el "Boletín Oficial del Estado" el decreto de la Sagrada Congregación consistorial sobre cambio de límites de la diócesis que afectan a las provincias de Navarra, Aragón y Cataluña, que se publica en el acta apostólica Sedis de esta fecha, según texto entregado por la Nunciatura Apostólica en España al Ministerio de Asuntos Exteriores.

Además Su Santidad, por este decreto, encomienda en nombre y "ad nutum" de la Santa Sede, la administración de la diócesis de Tudela, hasta ahora confiada al obispo ordinario de Tarazona, al ordinario "pro tempore" de la diócesis de Pamplona, incluso sede vacante, con todos los derechos, facultades y privilegios que competen a los ordinarios de la diócesis en su propio territorio.

TOMA POSESION DE SU SEDE EL NUEVO ARZOBISPO ZARAGOZA

Zaragoza. — A mediodía y según el rito acostumbrado tomó posesión de su sede, por poderes, el nuevo arzobispo de Zaragoza, doctor don Casimiro Morcillo González, que hará su entrada solemne en la archidiócesis el día 4 del próximo Diciembre. Su apoderado fué el obispo titular de Andda y hasta ahora administrador apostólico de Zaragoza, doctor Bereciartúa, quien a partir de la toma de posesión d nuevo arzobispo, pasará a ser v cario general de la archidiócesi

NUEVA DEMARCACION EN ZARAGOZA

Zaragoza. — El obispo-administrador apostólico, doctor Bereciartúa, ha dado hoy a conoce la nueva demarcación de la A chidiócesis y sus limitrofes, segú el pontificio que con esta mism fecha publicará en Roma el act apostólica Sedis.

La archidiócesis de Zaragoz experimenta una trasnformación la más notable de las cuales e que hoy vuelve a la archidiócesi la parroquia zaragozana de San ta Engracia, con toda su jurisdicción que, aún estando en la misma capital, pertenecía a la diócesis de Huesca, desde 1063, constituyendo uno de los casos má originales e interesantes de la historia eclesiástica de España.

Catástrofe ferroviaria en Inglaterra

Resultaron diez muertos y más de cien heridos

Londres. — Se ha producido una catástrofe ferroviaria en la que perecieron diez personas y resultaron heridas más de ciento.

Ha sido encontrada una niña de seis semanas de edad, que sólo sufre un rasguño en la barbilla. También ha sido encontrado el cadáver de una señora.

El tren se dirigía desde Gales a Londres. Según la policía el número exacto de heridos asciende a 106. La niña fué encontrada sola entre los restos de la catástrofe, en el fondo de un terraplén al que cayó el tren después de descarrilar. Fué rápidamente llevada al hospital de Abingdon, por los voluntarios de la RAF, después de tratar en vano de dar con la madre. En el hospital se le dió un biberón y la pequeña se durmió tranquilamente.

La marquesa de Villaverde sufre operación quirúrgica

Su estado es satisfactorio

Madrid. — En el sanatorio del doctor García Orcoyen, decano de la Facultad de Madrid, ha sido operada la marquesa de Villaverde.

La intervención quirúrgica fué realizada por el doctor García Orcoyen con feliz resultado, encontrándose la ilustre dama en perfecto estado.—Cifra.

Lamentables incidentes en Buenos Aires

A la salida de una misa organizada por la Falange bonaerense

Buenos Aires. — Cierto número de personas resultaron heridas a la salida de una misa por el alma de José Antonio Primo de Rivera, organizada por la Falange bonaerense. Los jóvenes españoles, que vestían la camisa azul del Movimiento, fueron atacados por otros elementos jóvenes que gritaban "¡¡Libertad!!" y que esgrimían porras envueltas en papel de periódico, piedras y los propios puños. La escaramuza duró media hora y hubo de ponerle fin la policía mediante gases lacrimógenos. La fuerza pública no hizo uso de sus fusiles ametralladoras. Practicó varias detenciones.

"Crítica" y "La Epoca" aseguran que los agresores eran republicanos.

El incidente tiene relación directa con la situación política argentina por ser una consecuencia directa de la agitación antiderechista que obligó a dimitir al presidente Lonardi.

Lonardi fué atacado de resultas de la designación de nacionalistas católicos como miembros de su Gabinete, pero que se sepa —dice la Agencia United Press— "ninguno de los impopulares ministros era miembro de Falange".

COMO SE PRODUJO EL INCIDENTE

Buenos Aires.—Los hechos ocurridos alrededor de la basílica de Santo Domingo con motivo de la celebración de una misa en sufragio de José Antonio Primo de Rivera se desarrollaron como sigue:

A las diez de la mañana se reunieron frente a la basílica, situada en la esquina de las calles Belgrano y Defensa, nutridos grupos de personas con objeto de asistir al acto. Muchos de los asistentes vestían camisa azul y saludaban brazo en alto. El lugar estaba adornado con emblemas de la Falange. La misa transcurrió en el mayor orden, pero al terminar, un joven se colocó al lado del mástil que se levanta en el atrio del templo, y comenzó a pronunciar un discurso laudatorio de la Falange y de la figura de José Antonio. En ese momento irrumpió en el atrio un crecido número de jóvenes que, al grito de "¡¡Libertad!!" "¡¡Libertad!!" y "¡¡Democracia, democracia!!", hicieron callar al orador. Simultáneamente los asistentes al acto dieron vivas a Franco y a la Falange. Inmediatamente se enfrentaron los dos bandos y se produjo un tumulto que rápidamente adquirió grandes proporciones. Muchos de los participantes en la refriega se atacaban a puñetazos y otros arrojaban piedras, mientras que algunos enarbolaban cachiporras envueltas en periódicos. En medio del ardor de la lucha se oía el Himno de la Falange, "Cara al Sol". Mientras tanto, fuerzas del Regimiento de Granaderos a caballo formaron frente al templo.—Efe.

HAN SIDO DETENIDOS VARIOS JEFES DEL EJERCITO

Buenos Aires. — En los círculos oficiosos se dice que es inminente el anuncio oficial de que han sido detenidos varios jefes del Ejército. Se sabe que uno de ellos es el general Uranga. En cambio, el general Bengoa se encuentra en libertad, a pesar de que circulaban rumores en sentido contrario.—Efe.

PETICION DE UNA DIRIGENTE PERONISTA

Buenos Aires. — La dirigente femenina peronista Elsa C. Alemán, se ha dirigido al presidente Arámburu en petición de que sean entregados a las mujeres peronistas, para su entierro en un cementerio particular, los restos de Eva Duarte de Perón, depositados en la sede de la Confederación General del Trabajo, cuyos dirigentes peronistas han sido expulsados y de la que se ha hecho cargo el Gobierno hasta tanto se celebren elecciones sindicales. No se sabe cuál será la reacción del Gobierno ante aquella petición.—Efe.

LOS ACTOS DEL DOMINGO EN ALICANTE

(Viene de primera página)

Juventudes; gobernador y jefe provincial del Movimiento y otras jerarquías. La inmensa mayoría de los falangistas concentrados no pudieron tener acceso a la capilla por las reducidas dimensiones de ésta.

Terminada la misa las jerarquías pasaron al patio de la enfermería, donde fué fusilado el fundador de la Falange y, en medio de un silencio impresionante y en oscuridad total porque todavía no había amanecido y además el cielo estaba cubierto, se entonó un responso y a continuación las jerarquías depositaron una monumental corona de laurel ofrendada por la Jefatura provincial del Movimiento y otras dos, de flores naturales, una de la Vieja Guardia y otra de la Guardia de Franco.

A continuación el delegado de Provincias depositó en el mismo lugar las cinco rosas simbólicas. A las 6'40 en punto un prolongado toque de clarín anunció el momento en que se cumplía el aniversario de la muerte de José Antonio Primo de Rivera, mientras que en la lejanía comenzaron a escucharse el doblar de todas las campanas de los templos de la capital que volteaban en señal de duelo.

Después de unos instantes de emocionado silencio, el delegado nacional de Provincias dió por tres veces el grito de ¡José Antonio! clamorosamente contestado con el ¡Presente! de ritual y pronunció las palabras que el fundador de la Falange dijo en el entierro de Matías Montero.

Seguidamente se iniciaron los turnos de vela que han venido sucediéndose todo el día. Terminado este acto, pasaron las jerarquías y autoridades a la sala donde fué juzgado José Antonio. En dicho lugar, a las siete de la mañana, se procedió a la imposición de diversas condecoraciones.

A continuación las jerarquías y autoridades se trasladaron al cementerio municipal, donde se conserva petrificada la huella que dejó el cuerpo de José Antonio en su primera tumba. Quinientos miembros de la Guardia de Franco de esta provincia y dos mil quinientos de otras provincias se alinearon en las avenidas interiores del cementerio, desde la puerta hasta el lugar donde está la primera tumba de José Antonio.

Llegadas las jerarquías y autoridades fué depositada sobre la tumba una monumental corona de flores naturales, ofrenda de la Jefatura provincial del Movimiento y las cinco rosa simbólicas, pasándose a continuación a visitar la cripta de los Caídos y el nicho donde fueron provisionalmente depositados los restos del fundador de la Falange hasta el momento de su traslado al Escorial. Da nuevo ante la primera tumba de José Antonio el jefe nacional de Prensa de las Falanges Juveniles leyó la invocación de José Luis de Arrese y pronunció unas palabras el delegado nacional del Frente de Juventudes.

Para los miembros de la Guardia de Franco concentrados en el cementerio municipal se celebró a las ocho y media de la mañana una misa en un altar instalado al aire libre.

Como el día ha sido declarado de luto en la ciudad, todos los establecimientos públicos estuvieron cerrados y así, prácticamente, Alicante en pleno se trasladó a la Casa-prisión durante toda la jornada.

La tradicional peregrinación que organizan con motivo de las solemnidades de este día los Sindicatos alicantinos, comenzó a concentrarse en la plaza de Los Luceros, a las nueve y media de la mañana. Millares de productores encuadrados en sus respectivos sindicatos iniciaron la marcha hacia la Casa-prisión, portadores de coronas y con sus jerarquías al frente.

A las once y media se celebró un acto en el Teatro Principal donde se reunieron los miembros de la Vieja Guardia y Guardia de Franco, de esta capital y de la provincia y las representaciones de las restantes provincias españolas, así como las jerarquías nacionales y autoridades que ocuparon los distintos palcos. El catedrático de la Universidad de Valencia, Sr. Muñoz Alonso, explicó la lección política sobre la muerte del fundador de la Falange. Al terminar, todos los asistentes, puestos en pie, entonaron el Cara al Sol y dieron los gritos de ritual el delegado nacional de Provincias.—Cifra.

REZO DEL SANTO ROSARIO

Alicante.—A las seis en punto de la tarde comenzó en la capilla de la Casa-prisión el rezo del santo Rosario. Asistieron el delegado nacional del Frente de Juventudes, gobernador civil y alcalde de la ciudad, así como otras autoridades. Asimismo acudieron el Consejo provincial en pleno y gran número de afiliados a Falange.

Con anterioridad y durante todo el día, muchachas de la Sección Femenina se habían estado alternando en la misma capilla rezando el santo Rosario.

Terminado el rezo, las autoridades y jerarquías pasaron al patio del interior, donde se produjo un prolongado toque de clarín que señaló el final del día de luto en la ciudad y de los actos conmemorativos. En este momento, el delegado nacional del Frente de Juventudes pronunció las tres invocaciones del nombre de José Antonio, clamorosamente contestadas por los reunidos con los presentes de ritual, e inició el canto del "Cara al Sol", con el que se terminaron los actos.

Durante toda la tarde han continuado las ofrendas de los alicantinos en la Casa-prisión.

ACTOS EN OTROS PUNTOS DE ESPAÑA

Madrid. — Se reciben noticias de numerosas capitales y pueblos de haberse celebrado los actos conmemorativos de la muerte del fundador de Falange Española, José Antonio Primo de Rivera. Actos religiosos y otros tuvieron lugar en medio de gran emoción y las banderas ondearon a media asta.—Cifra.

PIDEN UNA UNIVERSIDAD LABORAL PARA ALICANTE

Alicante. — Han terminado en la Casa-prisión José Antonio las deliberaciones de la junta rectora de la Mutualidad laboral de Artes Gráficas, que se ha venido celebrando durante los últimos días en esta capital.

Se acordó adherirse a la iniciativa del jefe provincial del Movimiento de Alicante en el sentido de solicitar del ministro del Trabajo que sea elegida la ciudad de Alicante para la construcción de una Universidad Laboral, como tributo a José Antonio y en recuerdo de haber derramado su sangre en esta tierra.

ANIVERSARIO DE LA FUNDACION DEL S. E. U.

Madrid. — El ministro secretario general del Movimiento don Raimundo Fernández Cuesta, ha presidido esta mañana una misa en el Colegio Mayor "Santa María" organizada por el S. E. U. para celebrar el XXVIII aniversario de su fundación.—Cifra.

España prestará su más decidida colaboración al plan de lanzamiento de satélites artificiales

El envío de un proyectil a la Luna cree que es un experimento más remoto y de más envergadura

Declaraciones del director del Observatorio Ebro, P. Romañá

Tarragona. — "España prestará su más decidida colaboración, con la instalación de diversos observatorios y centros en la propia Península, islas Canarias y posesiones de Guinea, al ambicioso plan del lanzamiento de satélites artificiales que tanto habrán de facilitar el estudio de las diversas capas atmosféricas", ha manifestado el sabio astrónomo, Rvdo. Padre D. Antonio Romañá, director del Observatorio del Ebro.

Asimismo el sabio jesuíta español no cree que las explosiones nucleares ejerzan ninguna influencia en las catástrofes meteorológicas registradas en los últimos tiempos. "Hoy por hoy —ha dicho el Padre Romañá en una entrevista que publica "Diario Español"— estas explosiones son muy pequeñas equiparadas a cualquier desencadenamiento de fuerzas de la Naturaleza. Todos los siniestros de terremotos de alguna envergadura han demostrado mucha mayor energía."

En relación con los satélites artificiales, el director del Observatorio del Ebro dice que permitirán estudiar las radiaciones solares y, en general, cósmicas, por encima de las capas de la atmósfera terrestre que las absorben e impiden sus estudio desde el suelo.

En cuanto al envío de un proyectil a la Luna cree que es un experimento más remoto y de más envergadura. "El proyectil saldrá de la Tierra escapando a su atracción por medio de sucesivas explosiones de cohetes; al llegar a la Luna quedará absorbido por la atracción lunar,, cuya gravedad es 28 veces menor a la de la Tierra."

El Padre Romañá dice que, según los datos que le dió el profesor de mecánica, Harrik, de Los Angeles, la trayectoria del proyectil será cónica dando vueltas alrededor de nuestro satélite con lo que se obtendrán datos de la parte de la Luna que no vemos nunca. Estos datos serán captados por medio del radar. Nuevas cargas de cohetes colocarán al proyectil fuera de la atracción de la Luna y otras disminuirán la velocidad de descenso hacia la Tierra para evitar la fuerza del choque del proyectil contra la misma.

Finalmente, el director del Observatorio del Ebro, centro especializado en estudios solares, manifiesta que durante el Año Geofísico, España colaborará en las observaciones magnéticas de radiosondas y de radio-vientos en Guinea.

Durante los dieciocho meses que comprenderá el Año Geofísico se obtendrán unas fotografías del Sol cada tres minutos para comprobar los fenómenos que registra y que una de las cosas que se desean conocer es la influencia del relieve terrestre sobre las leyes de la circulación atmosférica, sobre todo la influencia de las cadenas montañosas de los grandes desiertos y la propagación de las ondas de radio.

Las últimas palabras del director del Observatorio del Ebro son altamente confortadoras pues discrepando del manifestado por algunos hombres de ciencia que predicen males irreparables para la seguridad del Mundo a raíz de las explosiones nucleares, el religioso y astrónomo Padre Romañá dice que se fantasea mucho y que no cree en esa nefasta perspectiva de las grandes catástrofes.

Seis miembros de una orquesta resultan muertos en Ceuta al ser arrastrados por las aguas

Las intensas lluvias causan grandes inundaciones en aquella zona

Aparece el autor del horrendo crimen de Illana (Guadalajara)

Ceuta. — Las intensas lluvias caídas en las últimas horas han causado grandes inundaciones y desprendimientos de tierra, así como varias víctimas, entre ellas seis de los siete componentes de la orquesta "Maracaibo", de Radio Dersa, de Tetuán, que en automóvil se dirigían a Ceuta, desde la capital del Protectorado. En las cercanías del pueblo de Castillejos, puesto fronterizo, el vehículo fué sorprendido por la avenida de un torrente próximo y la impetuosidad de las aguas lo precipitaron hacia el mar. Sólo pudo salvarse el pianista de la orquesta, llamado Enrique, que se encuentra hospitalizado en esta plaza.

A mediodía fué sacado del mar el coche, vacío, del servicio público, en el que iban los músicos. En su interior se hallaron los zapatos de uno de ellos y varios instrumentos de música.

También ha aparecido el cadáver de un moro, anciano, que no ha sido identificado, aunque se cree es el guarda de una mina.

En el lugar denominado "Torremocha" se hundió un edificio pero no hubo víctimas. A las dos y media de la madrugada quedó cortada la carretera de Ceuta a Tetuán, en Castillejos, y la vía férrea quedó también interceptada en varios lugares por desprendimiento de tierras. En el punto denominado "Tarajal" quedaron los raíles al aire. También sufrieron grandes daños las comunicaciones telegráficas y telefónicas, así como las conducciones de luz eléctrica, que ya han sido restablecidas.

Las aguas de los torrentes arrastran animales, plantas y postes telegráficos. También cayeron algunas chispas en el monte de los Ingenieros, pero no se tienen noticias de que hayan producido víctimas.

Las autoridades se personaron en los primeros momentos en los lugares afectados y tomaron las medidas oportunas para la reparación de los daños.—Cifra.

SE RESUELVE EL CASO DEL NIÑO CON DOS MADRES

Las Palmas.— La Sala de lo Criminal, de esta Audiencia, ha dictado sentencia sobre el caso del niño con dos madres, condenando al procesado Bruno Pérez Abreu, como autor responsable de un delito de falsedad, a tres meses de arresto mayor y multa de mil pesetas y accesorias y pago de costas, declarándose nula la inscripción del menor Francisco Pedro Bruno Pérez Santana, que aparece en el Registro del Juzgado número 1 como hijo legítimo del matrimonio Bruno Pérez Abreu y Ana Santana González, debiéndose inscribir como hijo natural de Natividad Ferreras Amador, y disponiendo que dicho menor siga conviviendo al cuidado del citado matrimonio mientras no varíen las circunstancias y se disponga otra cosa por el tribunal competente.—Cifra.

APARECE EL AUTOR DEL CRIMEN DE ILIANA

Guadalajara.— Se ha declarado autor del crimen cometido en Iliana, del que resultaron muertos un matrimonio y dos hijos de corta edad, Angel Salceda Teruel, de veinticuatro años, hijo también del matrimonio, que figuraba entre los detenidos en los primeros momentos.

Angel se encuentra en la prisión de Pastrana, convicto y confeso como autor del monstruoso hecho, que cometió al oponerse sus padres a las relaciones que sostenía con una joven de su mismo pueblo. Añadió que desde hacía días pensaba eliminar a su madre, pero que no tuvo más remedio —dijo— que matar también al padre, porque estaban acostados juntos y a sus hermanitos, porque acudieron al oír los gritos de las víctimas. Los que conocen personalmente al asesino, dicen que su aspecto es normal, sin que acuse ningún síntoma de perturbación.—Cifra.

HOMBRE ASESINADO

Castellón de la Plana.— El pasado sábado, por la noche, fué asesinado en plena calle, en el pueblo de Puebla Tornesa, el vecino de aquella localidad, Obdulio Casanova Belles, de 40 años, ignorándose hasta el momento quién pueda ser el asesino.

Por la tarde estuvo el señor Casanova en un café hablando con varios amigos para salir a cazar al día siguiente. Ya de noche marchó a su domicilio acompañado de su hija, quien, al llegar a casa pasó al interior para unirse con su madre, quedándose el señor Casanova en la primera habitación. Todos los de la vivienda oyeron una voz que desde la calle llamó a Obdulio y cuando éste salió, recibió a boca jarro dos tiros de escopeta que le causaron la muerte instantánea.

Su esposa y la hija salieron inmediatamente pero ya no vieron a nadie y tampoco parece reconocieron la voz La Guardia Civil realiza gestiones para hallar al criminal.—Cifra.

La situación en Marruecos

(Viene de primera página)

cuartel general militar y una central del policía. Las fuerzas francesas restablecieron el orden.—Efe.

EL SULTAN REUNE A SUS ALTOS CONSEJEROS

Rabat. — El Sultán, apresuradamente ha reunido a sus más altos consejeros en el palacio imperial, con el fin de tratar de constituir un Gabinete que restablezca el orden en Marruecos.

Ben Yussef había hecho anteriormente un llamamiento a la paz y el orden. Sin embargo se han registrado numerosos atentados en el Marruecos francés, en el fin de semana. Millares de personas atendieron a los llamamientos del Sultán, a la calma, pero otros blandieron sus armas con instinto vengativo.

Se espera sea formado en breve el primer Gobierno marroquí, bajo la jefatura de Sliman.—Efe.

EL SULTAN AFLIGIDO

Rabat. — El Sultán ha dicho a los corresponsales que le han afligido hondamente las repugnantes escenas de matanzas de partidarios de su antiguo rival Muley Ben Arafa.

"Lamento mucho — declaró — estos tristes sucesos. Pero las personas que fueron víctimas de la multitud no habían sido llamadas a palacio. Incluso habían sido advertidas para que no vinieran; incurrieron en un riesgo terrible".

Según las últimas noticias, quince personas han muerto asesinadas en motines registrados en Rabat, Fez, Marraquéx y Salé.

Philips 1955 - 1956
RADIOLANDIA

M.E.C.D. 2017

'res equipos puntuaron fuera de casa en la División de Honor

El Atlético de Bilbao fué empatado en Riazor por el Coruña, después de ir ganando por 2-0

or su parte, el Valladolid consiguió la victoria en los minutos finales

uperioridad técnica del Real Madrid sobre un Alavés que luchó con gran coraje

ltoria.— Alavés, 1; Real Ma-
d, 3.

rbitró el Sr. Arqué con erro-
Imperdonables.

l encuentro se resuelve pronto
avor del Madrid pues al cuar-
de hora, avance de su delan-
que da ocasión a Castaños
a internarse. Se presenta solo
e la puerta y aunque Arburu
no puede evitar el gol. A
22 aún señalando el juez de
da un fuera de juego del Ma-
d, avanza Olsen y fusila el se-
ado, en medio de una enorme
esta del público. A los 44
nce local con centro de Pri-
que da ocasión a Erdocia para
natar de cabeza un balón y
rcar su gol. En el segundo
mpo el equipo local ataca con
n coraje y obligan a Alonso
rarias intervenciones. A los 18
castiga al Alavés con golpe
nco. Lanza Muñez y Olsen re-
ta de cabeza, el meta detiene
balón sin blocarlo y se le es-
a, pega en el poste y entra
la puerta. En conjunto, el en-
ntro tuvo algunas fases ani-
madas e interesantes pero otras pobres. Fué suficiente el mejor control de balón y la mejor unión entre sus líneas para, a pesar del dominio local, dar el triunfo a los madrileños.

EL MURCIA FUE SILBADO POR SU PUBLICO

Murcia.—Murcia, 2; Español, 3.

Murcia: Echezarreta; Ferrándiz, Basaco; Chancho, Mena, Mengo; Pallarés, Sara, Badenes, Gallardo, Bedoya.

Español: Domingo; Argilés, Cata; Faura, Oswaldo, Casatmitjana; Arcas, Moreno, Paseiro, Ruiz, Mauri.

Arbitró el señor Mosquera, discreto.

A los cuatro minutos el Murcia, que sale en plan de ataque, logra el primer gol por medio de Gallardo.

Al primer cuarto de hora se nivela la contienda y cinco minutos después en un avance de la delantera españolista, Ruiz se hace con el balón y fusila el gol que establece el empate.

En el segundo tiempo, Paseiro, de disparo flojo, parable, el que marca el segundo gol españolista, mientras el público acoge con silbidos la mala actuación de su equipo. Hay dominio murciano a los 25 por lo que se lanzan dos córners seguidos sin que ninguno de sus delanteros sepa rematar a gol. Cinco minutos después, Badenes es zancadilleado dentro del área y se castiga al Español con penalty. Tira Gallardo y establece el empate dos-dos. El Murcia a los 35 pone a Bedoya de delantero centro ante la ineficacia de Badenes. Cuatro minutos después Mauri, dribla a la defensa, tira a puerta a placer y consigue el gol de la victoria.— Alfil.

MAL ENCUENTRO DE LA LEONESA EN EL METROPOLITANO

Madrid.— At. de Madrid, 6; Leonesa, 1.

Todo el primer tiempo fué de gran ventaja atlética con tres tantos a cero en el marcador. El primer tanto lo marca Agustín a los cinco minutos en pase de Molina y es este jugador quien marca el segundo a los siete de juego llevando hasta las mallas un balón que Silva le había adelantado por entre los defensas sin que Cosme pudiera impedir el fácil remate.

Cosme rechaza dos tiros seguidos de Agustín y a los 31 tiro de Collar y el árbitro pita córner. Lanza Collar y remata a puerta Molina. Ponte despeja en la misma línea pero recoge el rechace Escudero que clava el balón en las mallas a portero batido.

A los cuatro minutos un fallo coreado de la defensa leonesa, permite la colada de Collar que centra y Escudero en difícil postura a la media vuelta, remata el cuarto gol. A los 10 Miche saca de banda, envía una pelota a Vallejo, este se interna, tira cruzado a media altura y marca el único gol para la Leonesa. A los 22 Agustín se prepara y finaliza una jugada que se traduce en el quinto gol atlético, marcado a placer y sin que nadie le inquiete. A los 34 centro de Collar y Miguel remata a dos pasos de la puerta, rechaza Ponte bajo el larguero pero Escudero, muy oportuno, fusila el último gol.

La Leonesa ha ofrecido un deplorable encuentro.— Alfil.

EL BARCELONA VENCIO CLARAMENTE AL VALENCIA

Barcelona.— Barcelona, 4; Valencia, 2.

En el primer tiempo en que no se marcó ningún gol todo transcurrió en un forcejeo entre la delantera catalana bien conducida Areta y las defensas valencianas, reforzadas por Pasieguito. En la segunda, a los cinco minutos, el Barcelona inaugura el marcador en un centro de Tejada rematado por Kubala, de cabeza. A los once Areta recoge un balón que entrega Ramallets con la mano y hace un formidable pase adelantado a Kubala que, anticipándose a la salida de Ramírez bombea la pelota y marca el segundo. A los quince en jugada individual Villaverde tras de burlar a varios adversarios logra el tercero. Siete minutos más tarde se lesiona Seguer y el Barcelona introduce cambios. El lesionado al extremo derecho, Tejada de interior, Villaverde a la línea media y Segarra a la defensa. El Valencia que después del primer gol barcelonista había abandonado su disposición defensiva, ataca intensamente y a los 24 en tiro de Seguí, que repele el meta catalán, Pasieguito, desde cerca, recoge el balón y lo envía a la red.

A los 35 escapa Mañó, centra y Fuertes, de cabeza, pone el marcador tres a dos. Se aclara el tanteo a los cuarenta y dos minutos, en centro de Seguer que Areta remata de cabeza. El balón se cuela en el larguero pero Sendra lo despeja desde dentro. El árbitro concede gol entre las protestas valencianas.— Alfil.

EN LOS DOS ULTIMOS MINUTOS MARCO EL VALLADOLID DOS GOLES

Valladolid.— Valladolid, 3; Sevilla, 1.

Puede decirse que en todo el primer tiempo fué el meta y la reforzada defensa vallisoletana, los que, por su esfuerzo, desbarataron las diversas ocasiones de marcar que tuvo el Sevilla.

Hasta los 32 no consigue el Sevilla batir la cerrada defensa local. Arza, desde medio campo, lanza un soberbio tiro, tan colocado al ángulo, que Benegas, no puede hacer nada para detenerlo. Reacción del Valladolid en el último minuto de este tiempo y, sorprendiendo descolocada a la defensa rival, Murillo en remate de cabeza a un balón enviado por Lolo establece el empate. En el segundo tiempo el dominio, al principio es alterno, A los 43 logra el Valladolid su segundo tanto. Bombea Lesmes un balón desde medio campo y Gallet remata de cabeza. Un minuto justo y cuando ya desfila el público, Murillo, aprovecha una salida de Bustos y marca el tercer gol.— Alfil.

MAGNIFICO PARTIDO DEL ATLETICO DE BILBAO

La Coruña.— Coruña, 2; (Pahiño, Lechuga). At. de Bilbao, 2 (Arieta, Uribe.

El Atlético jugó un gran partido, principalmente por la enorme velocidad que imprimió a sus jugadas y que casi siempre se impuso a la lentitud local. En el Coruña se defendieron con gran entusiasmo y no se entregaron nunca, ni aún cuando el marcador tenía un dos cero desfavorable.

A los 18 minutos un potente tiro desde fuera del área de Arieta se cuela pegado al poste.

En la segunda, de salida, presiona intensamente el Bilbao haciendo gala de superioridad y trenzando un juego medido con el único defecto de rematar poco a puerta.

A los tres minutos, escapada de Gainza, centro medido y Uribe, muy bien colocado, remata imparablemente.

A continuación hubo unos minutos de enorme contraataque local y en ellos consiguieron igualar un encuentro que tenían perdido.

A los ocho minutos, enorme tiro de Pahiño, desde lejos, a pase de Arsenio y es el primer gol coruñés.

Seis minutos después, pase magnífico de Polo que recoge Lechuga y tras una brillante jugada personal marca el segundo.

Con el empate, el encuentro se pone altamente emocionante pero no se marcaron más goles. Tuvo más ocasiones de hacerlo el Atlético destacando la enorme labor de sus volantes y la extraordinaria finura en la concepción de la jugada del interior Uribe. El Deportivo hizo un regular encuentro.— Alfil.

LAS PALMAS VENCIO A LA REAL SOCIEDAD

Las Palmas. — Las Palmas, 2; Real Sociedad, 0.

El "once" de Las Palmas ha presionado más, sobre todo en la primera mitad de la segunda parte, pero la Real se defendió bien, construyendo mucho juego. El primer tiempo terminó con empate a cero. En la segunda mitad, a las diez minutos, marcan los locales el primer gol por medio de Porro, de cabeza. A los cuarenta y un minutos consigue Macario el segundo gol al aprovechar un buen servicio de Ricardo.

se conoce el equipo glés que jugará frente España, en Londres

eche llamado por Eizaguirre

Wolverhampton. — La selección in-
a que jugará contra España el día
del actual en Londres, se entrena-
mañana frente al Wolverhampton
nderers.

e los dieciséis seleccionados, el
ipo probable será el siguiente:
aynham (Luton).
llet (Chelsea) - Byrne (Manches-
United).
dwards (Manchester United) -
ght (Wolverhampton) - Dickinson
tsmouth).
ney (Preston) - Haynes (Fulham)
zzard (Fulham) - Atyeo (Bristol) -
y (Bleckpool).
sacio mañana jugarán en Birming-
contra el West Bromwich Albion.

EICHE LLAMADO POR EL ELECCIONADOR

adrid. — Han comenzado a llegar
jugadores seleccionados.
izaguirre ha llamado también al
dor bilbaíno Arteche.

He aquí el BÉNÉDICTINE

BÉNÉDICTINE

DEPOSITO: Pasajes (Guipúzcoa)

Llene sus horas vacías...

ASKAR RADIO

DISTRIBUIDORES EXCLUSIVOS:

OPTICA NACIONAL — ESPOLON, 1 Teléfono 2582

AUDIOLA - RADIO — SAN JUAN, 1 Teléfono 2723

Un sastre de alta costura

AMBROSIO

Lain Calvo, 35

El Burgos perdió por dos a uno frente al Arenas de Guecho, en Gobela

Los burgaleses no acertaron a imponerse a los vizcaínos

El partido entre el Arenas de Guecho y el Burgos, jugado el pasado domingo en el campo de Gobela, terminó con el resultado de 2-1 a favor de los vizcaínos.

Este es el balance de un encuentro en el que ambos contendientes se jugaban mucho. Al Burgos le interesaba el triunfo para consolidar una posición que todavía no es firme y al Arenas para no verse apartado de la carrera en pos de la clasificación, ya que según nos manifestaron los directivos del Club, su objetivo es la Segunda División, siempre que los demás equipos se lo permitan, claro está.

La presencia del Burgos, con su condicción de líder y de cuadro temido, había suscitado gran expectación... y temores, hasta el punto de que nos encontramos con el hecho un poco pintoresco de que entre los aficionados locales había sido repartidas octavillas instándoles a animar al Arenas.

Pues bien, en ambiente de acontecimiento circunscrito a los límites areneros y con mucha expectación en el graderío, dió comienzo el partido que no ha servido al Burgos para nada. Y conste que nosotros pensamos que resulta obligado el buscar la clasificación antes de llegar a los partidos finales, en evitación de cualquier cosa que para entonces pueda producirse...

A nuestro equipo le fallaron varias piezas en este día. Por ejemplo, en el primer tiempo flojeó la media y por lo tanto su fútbol no tuvo en este día el aplomo y profundidad necesarios para abatir a un Arenas que luchó siempre con denuedo extraordinario. A esto hay que agregar también la floja actuación de los extremos, por lo que la acción ofensiva no tenía la amplitud necesaria. Quedaba circunscrita al sector de la tripleta central y ante ellos se cerraba enérgicamente la defensa vizcaína. Realmente en el primer tiempo mandó algo más el Arenas, pues su media acertó a imponerse en el centro del campo a la burgalesa. Y para serenar sus nervios tuvieron la fortuna de conseguir el gol a los seis minutos de juego, al resolver Izaguirre un barullo que se había formado ante el marco burgalés. El balón rematado por el delantero centro pasó por debajo del cuerpo de Guti; pero es que éste no vió bien el tiro por causa del montón de jugadores que se encontraba frente a su puerta.

Ya no hubo más goles en esta primera parte, mientras que la continuación se abría de manera esperanzadora, puesto que a los cinco minutos Arriarán resolvía habilmente una difícil situación y establecía el empate. Pero no supo aprovecharse del desconcierto creado por ese gol en las filas areneras. En los minutos que siguieron pudo fraguarse el triunfo de haber mantenido la ofensiva sin desmayos y de haber existido acierto en el remate. Sin embargo, la delantera cojeaba visiblemente por las alas y los momentos de euforia pasaron sin provecho, dando lugar a que el Arenas se recuperara y volviera a la carga; pero con éxito, pues a los 34 minutos conseguía el tanto de la victoria. Es decir, el capitulo de Llodio, frente al Villosa, volvía a repetirse. Cuando se jugaba defendiendo el empate, se consumaba la derrota.

Este gol, que daba la victoria a los areneros, tuvo su origen en una jugada verdaderamente desgraciada de los propios burgaleses. Ya para entonces Pestaña se había resentido de su anterior lesión y renqueaba visiblemente. Esto obligó a que Mon bajara a reforzar la defensa y en una pelota bombeada, sin aparente peligro, Guti tropezó en Mon y ambos cayeron al suelo, mientras que el balón quedaba en los pies de Zárraga, que fusiló el gol a placer. Después de esto se operó una furiosa reacción en el Burgos, que tampoco dió resultado porque la acción de la delantera seguía sin contar con la necesaria penetración por parte de los extremos y asimismo porque el Arenas defendió con ahinco la mínima ventaja que equivalía al triunfo. Es más, aun estuvieron los locales a punto de aumentar la ventaja merced a un penalty señalado por el árbitro a los 40 minutos de juego, con criterio excesivamente riguroso, por causa de un duro cruce hecho por Pestaña. El penalty fué lanzado duramente por Ríos y Guti se lució al desviarle fuera de su marco.

Conclusión: un 2-1 final favorable al Arenas, con lo que el panorama del Burgos sigue sin aclararse, y mientras que se registra la subida del Durango y el descenso del Erandio. En fin, todo ha de decidirse aún en las jornadas venideras.

El partido, en general, fué rápido y emocionante. La mejor técnica burgalesa fué contrarrestada por el coraje de los locales, a cuyo triunfo nada hay que objetar; lo mismo que si el Burgos hubiera vencido.

El Burgos tuvo sus mejores hombres en Guti, Basarte, Arriarán y Aznar. Del lado arenero brillaron Izaguirre, Ríos y Gorostiza.

Dirigió el partido el colegiado guipuzcoano Sr. García Orbegozo. A sus órdenes los equipos presentaron la siguiente alineación:

Arenas.—Izpizúa; Eraña, Ríos, Acarregui; Totorica, Aguirre; Lafita, Curró, Izaguirre, Zárraga y Gorostiza.

Burgos.—Guti; Villalabeitia, Basarte, Pestaña; Cantón, Castillo; Hernando, Aznar, Arriarán, Mon y Urquiola.

S. E.

Resultados y clasificaciones

PRIMERA DIVISION

Real Valladolid, 3. Sevilla, 1.
At. de Madrid, 6. Cultural Leonesa, 1.
Alavés, 1. Real Madrid, 3.
Coruña, 2. At. de Bilbao, 2.
Hércules-Celta (día 27).
Barcelona, 4. Valencia, 2.
Real Murcia, 2. Español, 3.
Las Palmas, 2. R. Sociedad, 0.

* * *

	J.	G.	F.	P.	F.	C.	P.
At. Bilbao	11	8	1	2	36	14	17
Barcelona	11	8	1	2	27	13	17
Las Palmas	11	8	0	3	22	18	16
R. Madrid	11	6	1	4	20	15	13
Español	11	6	1	4	24	23	13
At. Madrid	11	5	2	4	40	21	12
Sevilla	11	6	0	5	26	20	12
Valladolid	11	6	0	5	21	19	12
R. Sociedad	11	4	3	4	15	13	11
Valencia	11	4	2	5	25	23	10
Coruña	11	4	2	5	26	30	10
Celta	10	4	2	4	19	24	10
Alavés	11	3	1	7	21	31	7
Leonesa	11	2	2	7	14	25	6
Murcia	11	1	2	8	16	34	4
Hércules	10	2	0	8	8	37	4

SEGUNDA DIVISION
(Primer grupo)

Zaragoza, 0. Real Santander, 0.
Gijón, 4. Caudal, 0.
Sestao, 2. Oviedo, 8.
Lérida, 3. Logroñés, 3.
Indauchu, 5. Ferrol, 1.
Baracaldo, 5. Sabadell, 0.
Tarrasa, 2. Osasuna, 2.
La Felguera-Eibar (día 27).

* * *

	J.	G.	E.	P.	F.	C.	P.
Zaragoza	11	7	2	2	25	12	16
Gijón	11	8	0	3	29	15	16
Caudal	11	6	3	2	23	11	15
Osasuna	11	5	4	2	23	14	14
Oviedo	11	5	3	3	28	19	13
Tarrasa	11	4	5	2	21	19	13
Indauchu	11	5	1	5	18	17	11
Baaracaldo	11	3	4	4	18	17	10
Santander	11	4	2	5	16	16	10
Ferrol	11	3	4	4	16	18	10
Lérida	11	4	2	5	20	26	10
La Felguera	10	4	2	4	14	19	10
Eibar	10	3	1	6	14	20	7
Sabadell	11	3	1	7	16	24	7
Logroñés	11	2	3	6	15	26	7
Sestao	11	2	1	3	9	32	5

SEGUNDA DIVISION
(Segundo grupo)

Betis, 4. Cádiz, 1.
Jerez, 3. Extremadura, 1.
Badajoz, 0. P. Ultra, 0.
At. de Tetuán, 2. Málaga, 2.
Mestalla, 3. E. Industrial, 1.
Jaén, 2. Granada, 1.
Castellón, 0. Tenerife, 0.
San Fernando, 2. E. Tánger, 2.

* * *

	J.	G.	E.	P.	F.	C.	P.
Jaén	11	10	0	1	32	12	20
Betis	11	7	0	4	24	9	14
Mestalla	11	5	2	4	18	15	12
España I.	11	5	2	4	19	16	12
At. Tetuán	11	5	2	4	23	20	12
Castellón	11	5	2	4	22	22	12
España T.	11	4	3	4	16	17	11
S. Fernando	11	5	1	5	17	21	11
Málaga	11	4	2	5	19	16	10
Cádiz	11	5	0	6	20	24	10
Granada	11	4	1	6	21	23	9
Extrema-	11	4	1	6	20	22	9
Badajoz	11	4	1	6	10	15	9
Tenerife	11	4	1	6	14	21	9
Jerez	11	4	0	7	18	26	8
P. Ultra	11	3	2	6	13	27	8

TERCERA DIVISION
(Grupo tercero)

Bermeo, 2. Valmaseda, 6.
Erandio, 2. Basconia, 2.
Arenas, 2. BURGOS, 1.
Portugalete, 4. Guecho, 3.
Padura, 2. Begoña, 0.
Villosa, 1. Cultural, 3.

* * *

	J.	G.	E.	P.	F.	C.	P.
BURGOS	13	8	2	3	40	14	18
Durango	13	7	4	2	22	15	18
Erandio	13	7	3	3	25	19	17
Arenas	13	7	2	4	22	16	16
Guecho	13	4	6	3	22	21	14
Valmaseda	13	6	1	6	25	22	13
Basconia	13	4	4	5	21	23	13
Portugalete	13	2	6	5	19	24	10
Begoña	13	3	4	6	18	26	10
Bermeo	13	4	2	7	21	35	10
Padura	13	2	5	6	15	24	9
Villosa	13	4	1	8	19	30	9

TERCERA DIVISION
(Grupo cuarto)

Azcoyen, 4. Recreación, 3.
Tudelano, 1. MIRANDES, 0.
Villafranca, 1. Peña Sport, 0.
Calahorra, 3. Touring, 1.
Elgoibar, 1. Oberena, 1.
Izarra, 2. Mondragón, 2.

* * *

	J.	G.	E.	P.	F.	C.	P.
Elgoibar	12	7	3	2	27	14	17
Calahorra	12	7	2	3	25	22	16
Villafranca	12	7	2	3	35	14	15
Tudelano	12	6	3	3	25	21	15
Mondragón	12	5	3	4	25	22	13
Peña Sport	12	6	1	5	13	14	13
Touring	12	3	4	5	19	19	10
Oberena	12	3	4	5	19	22	10
Azcoyen	12	2	6	4	19	31	10
MIRANDES	12	3	3	6	14	20	9
Izarra	12	2	5	5	14	27	9
Recreación	12	2	2	8	17	27	6

A los almacenistas de vinos

Vino blanco fino de Rueda

de 15 grados. Tres hojas. A 60 pesetas 16 litros. Dávila Villalobos, S. L. Teléf. 1289. — VALLADOLID

GRACELINE colabora en la perfección del hogar

No rayan el suelo

Las Camas de Acero «Numancia» llevan remates de goma en las patas

El asiento sobre el piso es perfecto y silencioso

CAMAS DE ACERO Numancia

EN TUBO "GRACELINE"

Equipadas con el famoso Somier Nuevos Refuerzos o Tela Americana

FABRICADAS A CONCIENCIA

Pídalas a su proveedor

M.E.C.D. 2017

Los deportes en DIARIO DE BURGOS

Amplia derrota de Portugal en fútbol

Venció el equipo sueco por 6 - 2, en Lisboa

Lisboa.—Suecia ha vencido el domingo a Portugal en un partido de fútbol por seis a dos. Se disputó el encuentro en el estadio nacional ante cincuenta mil espectadores. La primera parte terminó con el resultado de empate a un tanto.—Alfil.

INGLES
FRANCES
ALEMAN

CON DISCOS
NORMALES O MICROSURCO
SIN DISCOS
Poliglophone
CCC

Nombre
señas
población
solicita información GRATIS sobre la enseñanza de idiomas
CENTRO DE CULTURA POR CORRESPONDENCIA
CCC - S-32 - SAN SEBASTIAN
corte o copie este cupón

España se proclama campeón de Europa en hockey sobre patines

Su triunfo se produjo por negativa de Portugal a jugar el partido final

En encuentro anterior ya triunfaron los españoles

Barcelona.—En el último encuentro del campeonato europeo de hockey sobre patines, juveniles, España ha vencido a Portugal por un tanto a cero, con lo que se produce triple empate a ocho puntos, entre España, Portugal e Italia. Dirigió el encuentro el árbitro alemán Grausnell. Portugal: Carvalho, Pereira, Adriao, Faria, Bento.

España: Prat, Escardó, Parrellá, Sarate, Roca.

Ambas delanteras atacan insistentemente pero la española parece más peligrosa ya que los portugueses se limitan a tener un cuadro rígido muy retrasado, aprovechando la rápidas internadas de sus delanteros para tirar de lejos. Portugal juega duro contagiándose los españoles, llegándose al descanso con empate a cero. En el segundo, los jugadores, muy nerviosos, juegan muy duro. Se lesiona Adriao y es retirado de la pista. Sale Duarte pero Adriao vuelve a los cinco minutos. Al reaparecer, Sabate se retira y le sustituye Marin. Continúan los incidentes y Portugal pierde tiempo deliberadamente, manteniendo la pelota para mantener el empate a cero.

A los 10 minutos recoge la pelota Roca que tira y el portero la detiene realizando una estirada en el suelo, con lo que incurre en penalty. Lanza Parellá y se logra el tanto del triunfo español. Este equipo juega replegado y manteniendo la pelota detrás para la pérdida de tiempo y mantener la ventaja lograda. Domina Portugal aunque sin inquietar. El juego discurre así hasta el final y el triunfo español es acogido con un entusiasmo delirante de los espectadores.

La clasificación antes del partido final de hoy es la siguiente:

	J.	G.	E.	P.	F.	C.	P.
Portugal	5	4	0	1	23	2	8
España	5	4	0	1	37	7	8
Italia	5	4	0	1	15	7	8
Alemania	5	2	0	3	8	16	4
Holanda	5	1	0	4	3	23	2
Bélgica	5	0	0	5	5	36	0

ESPAÑA, PROCLAMADA CAMPEON

Barcelona. — El equipo español de hockey sobre patines juvenil ha sido proclamado campeón europeo por abandono de Portugal que se ha negado a jugar la final prevista para esta noche, después del triple empate que entre ambas naciones e Italia se produjo tras la jornada de ayer, en que España venció a Portugal por uno a cero.

Los estatutos internacionales por los que se regía este torneo imponían que en caso de triple empate, como el que se ha producido, la final debían disputarla los dos equipos con mejor coeficiente general, que en este caso eran Portugal y España; los portugueses, apoyándose, según dicen, en el acuerdo previo de que se aplicaran el promedio particular, querían jugar el partido decisivo contra Italia y a altas horas de la madrugada, el comité internacional falló, después de laboriosas discusiones, en el sentido de proclamar campeón continental a España después de la negativa de los representantes portugueses a enfrentarse nuevamente con el equipo español.

EL PRESIDENTE DE LA FEDERACION INTERNACIONAL EXTRANADO DE LA POSTURA PORTUGUESA E ITALIANA

Barcelona. — Después del incidente entre las delegaciones de Portugal, Italia y España, sobre la forma de disputar la final del campeonato juvenil de Europa de hockey sobre patines, el presidente de la Federación internacional, señor Soffle, ha manifestado que le ha extrañado mucho la postura de las delegaciones portuguesa e italiana, empeñadas en mantener un criterio equivocado al pedir que se jugase la final de desempate entre los equipos de Portugal e Italia por aplicación del promedio de tanteo —goal average— particular entre los tres empatados, cuando el reglamento internacional especifica claramente que en caso de empate de tres equipos se eliminará al que tenga menor promedio de tanteo general, disputando una final los otros dos.

"Por dicha razón —añadió— he procedido a levantar acta de la situación declarando vencedora del campeonato europeo a España, por abandono de Portugal en la final y no en el torneo, ya que llegó a terminar todos los partidos del mismo".

Finalmente hizo constar la actitud caballeresca mantenida por España, ofreciendo una fórmula de compromiso que tampoco fué aceptada por las otras partes y que consistía en jugar un torneo entre los tres empatados.

PIERDE LUXEMBURGO

Luxemburgo. — El equipo ruso Dinamo, de Moscú ha ganado un encuentro de fútbol contra la selección de Luxemburgo, por 6-0.

El primer tiempo terminó con 3-0.—Alfil.

SAN ROQUE QUINADO
Gran reconstituyente

Guillermo Timoner gana el Criterium de Palma de Mallorca

Palma de Mallorca.—Se ha disputado hoy en el Velodrómo de Campas, la segunda y última jornada del Criterium Internacional tras moto, que se ha dividido en dos mangas. En la primera, a la distancia de 30 kilómetros, ha ganado el campeón mundial Guillermo Timoner, que ha empleado el tiempo de 29 minutos, 28 segundos y 2/5, seguido a un minuto de Antonio Timoner; tercero, a 6 vueltas, el italiano Martino, y en cuarto lugar, a 9 vueltas, el francés Bethery.

En la segunda manga, a la distancia de 50 kilómetros, ha vencido Antonio Timoner, con el tiempo de 51-18-2/5, seguido, a media máquina, del campeón mundial, Guillermo Timoner, en 51-19-2; tercero, el campeón de Italia, Martino, a una vuelta, y en cuarto lugar, el francés Bethary, a 9 vueltas.

El ganador absoluto de este Criterium Internacional ha sido Guillermo Timoner.—Alfil.

Máquinas para Coser
Artículos de Piel

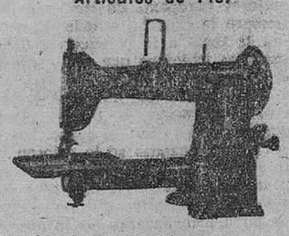

Máquinas industriales para coser
MANUEL ROMERO - Bilbao
Dr. Areilza, 8 - Tel. 31011

Otra aplastante victoria del Juventud

Por 7-0 derrotó al Venta de Baños, que hasta el domingo ocupaba el primer puesto en la clasificación del grupo

Sigue el Juventud en plan de equipo tremendamente goleador y abonado a una cifra: al siete-cero, que parece ser el patrón común, ya que ese tanteo se ha registrado en los tres encuentros que lleva disputados en Zatorre en el curso de esta fase previa del campeonato regional.

Claro es que la victoria de este día reviste mayor importancia, por haber sido y lograda frente al equipo que tenía la consideración de "gallito" del grupo y el cual le sigue más de cerca en la clasificación; pero con ese tanteo ha quedado rotundamente superado el 2-0 adverso encajado en Venta de Baños y con ello se conquista una posición privilegiada por si al final se hiciera necesario recorrir al "goal average". Claro es que, si examinados sinceramente las posibilidades ofrecidas por cuantos equipos han venido desfilando por Zatorre, consideramos que el Juventud no precisará para clasificarse del "goal average", a poco que sus hombres se esfuercen en las próximas salidas.

Volviendo a lo que ya apuntamos en el párrafo anterior, reiteraremos que, efectivamente, el triunfo de este día ofrece mayor calidades y merecimientos, pues a la serie de consideraciones que dejamos expuestas, hay que añadir el hecho de que el Venta de Baños se nos mostró algo más potente que los contrincantes de otras tardes. Sobre todo al principio, cuando aparecía más entero y sin verse tronzado por el buen hacer del Juventud, presentó dura oposición. Quizá esto obligó a los burgaleses a crecerse aún más y apoyados por una línea media muy en juego —Miguelito y Herrera cuajaron un buen partido— se impusieron netamente y ya todo se limitó a ir marcando un gol tras otro hasta llegar a la cuenta final de siete que, como decimos, constituye una especie de denominador común con el que se mide a todos los equipos que van pasando por Zatorre en este torneo regional.

El marcador quedó inaugurado a los 19 minutos del primer tiempo por Moro, poniendo adecuado colofón a un pase recibido de Rufino. Poco después el mismo jugador conseguía el segundo tanto en un remate de Pacho; a los 36 minutos también Moro hacía el tercero. A los 42 Castillo volvía acreditar sus condiciones de rematador oportunista y lograba el cuarto tanto, terminando esta primera parte con ese resultado.

Ya en la continuación y con el 4-0 adverso, el Venta de Baños salió entregado, de tal modo que apenas si llegó en alguna ocasión a los dominios da Castellanos. La media burgalesa lo cortaba todo, el tiempo que empujó continuamente a la delantera; pero ésta, con el partido francamente resuelto, no quiso esforzarse y por ello perdió otras múltiples ocasiones de marcar; pero aun así se produjeron otros tres tantos. A los 10 minutos, Rufino, en disputa con la defensa, lograba el quinto gol. A los 25 era Eguiguren quien batía al cancerbero palentino y a los 32 el propio delantero centro ponía digno remate a un centro de Pacho.

El Juventud jugó bien en general, pues ya hemos dicho que tuvo un excelente fundamento en el medular. En el primer tiempo fué cuando más nos satisfizo, pues entonces se mostró con mayor eficiencia; pero luego se limitó más bien a exhibirse sin agobios. Castellanos apenas si tuvo que entrar en acción y en la defensa Izarra fué el elemento más seguro, apoyando incluso a sus laterales que no estuvieron muy acertados, especialmente el derecho. De la media ya hemos hecho el elogio correspondiente y la delantera, sobresalió la tripleta central, que se mostró muy compenetrada y estuvo, en ocasiones, bien servida por las alas.

Del Venta de Baños poco podemos decir. Al principio presentó batalla; pero terminó totalmente desbordado y a merced de su contrincante.

Dirigió el partido el señor Albo sin complicaciones y el Juventud presentó la siguiente alineación:

Castellanos; Del Monte, Izarra, Floren; Miguelito, Herrera; Rufino, Castillo, Eguiguren, Moro y Pacho.

RESULTADOS Y CLASIFICACION

D. Juventud, 7. Venta de Baños, 0.

G. Arandina, 2. C. D. Villada, 2.

***

	J.	G.	E.	P.	F.	C.	P.
JUVENTUD	5	4	0	1	25	5	8
V. de Baños	5	3	0	2	7	9	6
ARANDINA	5	2	1	2	9	13	5
Villada	4	1	1	2	4	11	3
F. N. Palencia	3	0	0	3	4	10	0

ANUNCIOS OFICIALES

Junta Económica del Hospital Militar de Burgos

Hasta las once horas del día veintinueve del actual, en primera convocatoria y hasta la misma hora del día treinta, en segunda convocatoria, para los no adjudicados en aquélla, se admiten proposiciones para el suministro de víveres y artículos frescos o de inmediato consumo, necesarios a este Establecimiento durante el próximo mes de Diciembre y que figurán con detalle en los tablones de anuncios del Excmo. Ayuntamiento, Cámara de Comercio y en el de esta Administración.

Burgos, 21 de Noviembre de 1955
EL CAPITAN SECRETARIO
Firmado: Julio González Rivera

****

Aquí, los modestos

Campeonatos locales

Resultados habidos en la jornada del domingo:

Segunda regional

Rácing, 1. Congregación, 0.
SESA, 0. San Pedro, 0.
Gamonal-Lasalle (aplazado).

	J.	G.	E.	P.	F.	C.	P.
SESA	4	2	2	0	7	5	6
Victoria	3	2	0	1	9	8	4
Rácing	3	1	2	0	3	2	4
Gamonal	3	1	1	1	5	5	3
San Pedro	3	0	3	0	2	2	3
Congregación	4	1	0	3	6	8	2
La Salle	2	0	0	2	2	3	0

Tercera regional

D. Yagüe, 4. La Bombilla, 2.
D. San José, 2. D. S. Felices, 1.
Arlanza, F. J., 3. C. D. Huelgas, 2.
San Esteban, 1. Olimpia, C. F. 3.

	J.	G.	E.	P.	F.	C.	P.
Arlanza F. J.	4	3	1	0	7	3	7
San Felices	4	3	0	1	12	4	6
San José	4	2	1	1	8	6	5
D. Yagüe	4	2	1	1	7	7	5
Olimpia	4	1	2	1	5	4	4
San Esteban	4	1	1	2	9	9	3
La Bombilla	4	1	0	3	7	13	2
D. Huelgas	4	0	0	4	2	10	0

Baloncesto

I Trofeo Renedo

El Tenis batió el record local de puntuación en su encuentro del domingo

Por fin, en este Torneo, un equipo ha logrado sobrepasar la barrera de los 100 puntos y no justo, precisamente, sino con amplia diferencia.

El domingo, se jugó en las pistas del Tenis el partido del primer grupo entre el propietario del terreno y el equipo organizador de este campeonato. Al principio, el Tenis se adelantó en el marcador, pero la primera parte fué de un juego nada espectacular, ya que, unas veces por el fuerte viento reinante y otras por el excesivo frío, no conseguía ninguno de los dos equipos encontrar el hueco de la cesta. A pesar de ello, el Tenis se puso, al concluir el primer tiempo, con un tanteo de 42-9, por demás esperanzador. Sin embargo, la verdadera racha de buen juego tenista vino en la segunda parte. Con gran entusiasmo y facilidad encestadora, los puntos se fueron sucediendo continuamente, sin que los del Renedo pudieran hacer nada para impedir aquella avalancha, salvo acreditar su ejemplar deportividad. Lázaro, afortunado en los remates y Carrasco no menos en sus tiros de media distancia tan característicos, hicieron que el marcador fuera subiendo rápidamente. Al señalar el árbitro los tres minutos finales, el Tenis contaba ya con más de 100 puntos, pero fué en estos momentos cuando logró su verdadera ventaja, ya que en este tiempo opcional, consiguió 30 puntos. El encuentro concluyó con un 137-27 que por sí solo habla del desarrollo del partido.

Los equipos se alinearon:

Renedo: Martínez I (11), Martínez II (12), Martínez III, Martínez IV (4), Porras, Cuasante, Castro (2), Franco y Miguel.

Tenis: Carrasco (16), Visi, Joserra (34), Lázaro (74), Chalo (9), Güemes, J. Manuel, Fili (4).

Con los 74 puntos obtenidos por el jugador Lázaro, también queda establecido un nuevo record para puntuación individual en un solo encuentro.

Buen partido, pues, que nos brindó la superación de dos records, lo que no se había podido siquiera prever, tras los encuentros anteriores.

En el segundo grupo, se registraron los resultados siguientes:

Azul F. J., 27; Otumba, 15.
Maristas, 36; Otumba, 26.
La Salle, 14; Azul, 15.

El partido entre el Club Ciclista y el Arlanza, fué ganado por el Club, por incomparecencia de los arlancistas.

PIVOT

Por la mínima diferencia perdió el Mirandés frente al Tudelano

Falta de eficacia rematadora en el bando burgalés

Tudela. — Un resultado de 1-0 a favor del equipo local ha sido el desenlace del encuentro jugado por el Tudelano con el Mirandés. Encuentro de baja calidad, en el cual los forasteros no han sido, sin embargo, enemigo pequeño ya que durante toda la primera parte del encuentro, dominaron netamente.

También en el segundo tiempo ejercieron bastante momentos de dominio que pusieron en aprieto a la meta del Tudelano, aunque la ineficacia de la delantera rojinegra, impidió que el Mirandés obtuviera ningún fruto.

El Tudelano ha decepcionado y su fallo de esta tarde radicó en en los interiores que han venido siendo la base de las victorias conseguidas por el Tudelano esta temporada.

Se llegó al descanso con 0-0 en el marcador. Había dominado, como queda dicho, el Mirandés y no faltaron los tiros de su vanguardia, aunque en todas las ocasiones, pecaron de absoluta imprecisión. Se sacaron tres córners por el Mirandés y uno por el Tudelano.

En la segunda parte fué más general la superioridad tudelana que forzó cuatro córners por cero sus adversarios.

A los diez minutos el Tudelano marcó un tanto que fué anulado por el árbitro debido a que su consecución fué precedida de falta, si bien es preciso observar que ésta fué tardíamente señalada.

El gol del triunfo local se marcó a los 21 minutos, tras una jugada entre Ugalde y Anzueta, con servicio de éste al centro que remató oportunamente Lorenzo.

Por el Mirandés destacó la labor de Grijuela, Ocio y Curiel, y por el Tudelano sobresalieron Zacariz y Sanz.

Arbitró el navarro señor Elcano que hacía su presentación en categoría nacional y que, salvo la anulación del gol, tuvo una actuación discreta.

Alineaciones:

MIRANDES: Félix; Nebreda, Arámburu; Grijuela, Alvarez, Ocío; Curiel, Quique, Senen, Cubillos y Ubieta.

Tudelano: Calvo; Almuñiz, Munárreiz; Zacariz, Iribarren, Mateo; Urbina, Lorenzo, Ugalde, Anzueta y Sanz.

Baterías

GARANTIZADAS UN AÑO
ARRANQUE POTENTE
Un producto de
ACUMULADORES NIFE, S.A.
Pídalas a su proveedor

En Barcelona

Dispongo de local céntrico (calle Lauria) grande y seco, para depósito y distribución mercancías (no inflamables) a comisión. Garantías a satisfacción. A particular o empresa que interese, dirigir correspondencia al núm. 9996, Vergara 11, Barcelona, que será contestada, indicando clase mercancía.

CALIDAD PORTE DISTINCION

IMPERMEABLES
EL BUFALO
1ª MARCA ESPAÑOLA
PRECIOS FIJOS

Vitoria, 5 Teléfono, 5163 BURGOS

La novia del Sol
LAMPARA
"METAL"
INSUPERABLE

Escuche todos los miércoles, a las 9,30 de la noche, la emisión los TEX-MEZ retransmitida por la cadena de la Sociedad Española de Radio difusión

M.E.C.D. 2017

Diario de Burgos

CADA DIA UNA COSA CURIOSA

La centenaria "más joven del Mundo" reside en Elche

Alicante. — La centenaria "más joven del Mundo" residente en Elche, doña Vicenta Bru Agulló, es acreedora a este paradógico título no sólo porque acaba de cumplir los cien años sino porque conserva en condiciones excepcionales, todas sus facultades físicas y mentales, hasta el extremo de que en tal dilatada existencia sólo ha perdido un diente y ha necesitado de los auxilios de la Medicina tan sólo en dos ocasiones: en 1918, con motivo de la famosa epidemia de gripe, que tantas víctimas causó en Elche, y la segunda, hará un año a consecuencia de una bronquitis.

Doña Vicenta acude con frecuencia al templo de San Juan para recibir la comunión y cumplir con los preceptos de la misa. No usa gafas y su nieta, doña Sara Martínez de Pérez, cuenta con humor que tiene su abuela el oído más fino que ella.

Con motivo del centenario, se han reunido en el domicilio de doña Vicenta sus cuatro hijos, dos varones y dos hembras, trece nietos, veinticinco biznietos y su felicidad mayor, ha dicho, consistió durante toda su vida en el trabajo, pues se ha dedicado con intensidad a la confección de labores.—Cifra.

Una mujer en Africa

Tánger.—(Crónica de nuestra enviado especial MARIA VICTORIA ARMESTO).

Centenares de chiquillos recorren las calles retorcidas del viejo zoco, pregonando retratos del Sultán. Mohamed V se halla en Rabat como legítimo soberano, pero todavía el pueblo marroquí sigue festejando su regreso y el fin de los amargos días en el destierro.

Todas las tiendas, tenderetes, puestos y cuevas ostentan enormes retratos de Su Alteza Imperial Sidi Mohamed Ben Yussef, lo cual me sorprendió algo, pues en Crananda había oído decir que su religión prohibía a los árabes toda representación de la figura humana.

Hay varias fotos del Sultán. Una de las más populares debe ser aquella donde aparece de perfil —bello y noble perfil— con su blanca vestidura aureolándole el rostro. Hay otra en que aparece de frente y otra en la cual se le ve arengando al pueblo a través de un micrófono.

He podido advertir que los marroquíes contemplan estas fotografías con una unción casi religiosa. "Sidi Mohamed Ben Yussef", repetía un pequeño golfillo árabe frente a un escaparate. Y pronunciaba su nombre con tal suavidad que casi parecía una caricia.

Otros marroquíes llevan la fotografía de su Sultán bordada en fez o turbante, mientras las mujeres la ponen sobre la chilaba, que distingue a la mora moderna y avanzada o el "naike", que sigue siendo el atuendo tradicional de las mujeres marroquíes.

Me sorprendió extraordinariamente el hecho de que las hijas del Sultán no lleven velo en las fotografías, que adornan estos días todas las tiendas de Tánger. Se las vé vestidas a la europea. Unas jóvenes altas, bien parecidas, con tacones y estolas de visón.

Mohamed V tiene, según me dicen, cinco hijos. Uno de ellos, Muley Hassan, comparte la gran popularidad de su padre.

"Su inteligencia es privilegiada", me decía ayer un pequeño guía de ojos negros llamado Abdel Kadek.

Le pregunté a Abdel Kadek qué opinaba sobre el hecho de que las princesas hayan descartado el tradicional velo.

—Son las hijas del Sultán, respondió simplemente, como diciendo: "Todo puede estar permitido para ellas".

Añadió luego que en su opinión las mujeres marroquíes descartarán pronto el velo siguiendo el ejemplo de las egipcias.

Hay quien considera significativo el hecho de que entre el millón de musulmanes que saludaron el regreso de su Sultán, se contase una delegación de jóvenes con rostro descubierto, mientras una aviadora árabe pilotando una avioneta echaba flores al paso del soberano.

El propio Sultán es considerado como hombre moderno de ideas liberales. Se cuentan aquí muchas anécdotas sobre él. Entre otras que conduce su propio automóvil.

Abdel Kadek me contó que antes de su destierro, el Sultán salió una noche de palacio. Iba solo y penetró en una calle de dirección prohibida.

—"Dame tu carnet", le dijo el policía. Y al ver que era el Sultán se quedó aterrorizado, con el lápiz en la mano.

—Entonces —cuenta Abdel Kadek, con su gracioso español— el Sultán le dijo "Tu tienes que hacer el multa, tú cumplir con el deber".

Según Abdel Kadek, aunque Mohamed V "hace el vestir de árabe" también suele ataviarse a la europea.

Entre las corrientes nacionalistas que agitan hoy este país se oculta también el choque entre las fuerzas tradicionales y los jóvenes modernos que quieren echar siete llaves al "naike", el velo y a la servidumbre que va encadenada a la condición de mujer.

Ya las moras de las clases altas comienzan a liberarse de la esclavitud del velo, mientras las campesinas —al menos las de los pueblos adyacentes a Tánger— no lo han llevado nunca.

El traje de estas campesinas, aunque extraordinariamente pobre, resulta muy seductor. Llevan en la cabeza una especie de toalla y sobre la toalla un enorme sombrero de paja. Se cubren con una blusa de percal y faldas semilargas, como las gitanas. Sobre esas faldas llevan un refajo de rayas blancas y rojas.

Tienen rostros morenos, nunca negros, extraordinariamente inquisitivos. Algunas, si pudieran ir a "Elizabeth Arden" serían guapísimas, pero el sol y la pobreza en que viven agostan pronto su juventud.

Muchas llegan los jueves al gran mercado de Tánger trayendo a sus niños a las espaldas, pequeños moritos con el pelo cortado como los chinos y unos pequeños y negros como alfileres.

Desde pequeñitos aprenden a ganarse la vida con una inteligencia y una gracia que desata aún las bolsas más ceñidas.

Tienen siempre la mano abierta para pedir.

En la ciudad cosmopolita, con rascacielos, hoteles elegantes, partidas de bridge y confusión de lenguas, resulta aun más dura, más dramática, esta pobreza de Africa, esos pies desnudos y heridos de los beduinos, esas mujeres depauperadas que se arrastran por el zoco, esos mendigos sin ojos, cuyo rostro parece perseguirnos y atormentarnos.

La imagen del niño sobre el borriquillo flaco, es la mujer cargada con un saco de leña diez veces mayor que ella. Es él bereberé, con la chilaba hecha con sacos viejos, es la mujer anciana que parece arrastrar su blanca mortaja.

¡Qué enorme contrastes los de Africa!

Palacios de las "Mil y una noche" como aquel donde vive Ben Arafa, el ex-sultán, que hoy se halla en Tánger, chabolas miserables hechas con pedazos de latas. Las moras elegantes pasan y repasan por las avenidas de nombre franceses. Se las conoce pronto por su chilaba.

La chilaba viene a ser, entre las moras, lo que el pantalón entre las españolas. Una prenda masculina que, hasta ahora, sólo es habitual entre la clase media y alta.

Antes de adoptar la chilaba, las moras de Tánger iban siempre envueltas en el "naike" sujetándose el velo con la mano. Debajo del "naike" apenas se puede ver ni oír y es una prenda que resulta totalmente incómoda y poco adaptable a las necesidades de la vida moderna. La chilaba, en cambio, es como una capucha holgada bajo la cual es fácil adivinar a la mujer fina y de buena fecha.

Tiene la ventaja, sobre nosotras las mujeres europeas, de que por llevar siempre la capucha echada no necesitan ir tanto a la peluquería, ni pintarse los labios ya que no se ven bajo el pañuelo.

Este pañuelo que les cubre el rostro suele ser negro o blanco. Parece que es más elegante el negro. Las moras más avanzadas se lo colocan bajo la nariz, pero lo habitual es llevarlo bastante pegado a los ojos pintados y me da la impresión que no debe ser de buen tono hacerlo. No lo necesitan tampoco, porque sus ojos son bellísimos. Profundos, sombreados, miran con curiosidad y muchas veces, he creído comprender una sonrisa bajo el velo.

LA CASA DE ZORRILLA

Por José María ZUGAZAGA

SE ha dicho y repetido con gran insistencia que la obra de Zorrilla es inmortal y que sus versos seguirán recitándose dentro de cien años, sin que para entonces sean recordados los de Núñez de Arce, por ejemplo, a pesar de que éste puliera y acicalara sus poemas con los primores del léxico y de una elegancia indiscutible. Lo mismo podría decirse con las estremecedoras "Rimas" becquerianas, aunque don Gaspar las denominara desdeñosamente "suspirillos germánicos"... Acaso ya en los momentos actuales la generación del presente ignora a Núñez de Arce —en la actualidad se rechazan los poemas extensos—, como también se ha olvidado a la decadente escuela neoclásica sevillana— y entre tanto balón y tanto pugilismo, las rimas de Bécquer son calificadas por algunos de "cursis" en este siglo de materialismo y de desintegración de valores humanos.

Todos los años en los teatros de Madrid y a través de la radio oímos los sonoros versos del "Don Juan Tenorio" zorrillesco... Los archiconocidos lances entre el Burlador, Mejías y Doña Inés se vuelven a oír con gusto, para luego comentar la interpretación dada por los actores e ir a saborear unos "huesos de santo" en la pastelería más próxima. Se oyen críticas a la entonación dada a ciertos versos, alguien dice que el "¿No es verdad, ángel de amor..." ha sonado a falso en boca de don Juan. Y pocas veces se evoca a Zorrilla, el gran poeta vallisoletano, que escribió la comedia en pocas horas, la vendió por una cantidad irrisoria a cierto editor y luego ha enriquecido fabulosamente a compañías, actores y libreros. Triste suerte la de esta cigarra cantora, que produjo para otros, quienes recogen la herencia sin hacer nada absolutamente, ni merecerlo acaso... Me refiero a algunos editores....

Como el mejor recuerdo dedicado a su memoria, figura esa magnífica edición de sus "Obras completas" revisada y anotada cuidadosamente por Narciso Alonso Cortés, y que apareció en 1943, hace doce años. Ese es el monumento ideal para el escritor, pues los de piedra y bronce muchas veces se ven arrumbados por una decisión municipal y colocados en un rincón oscuro y ni que nadie llega. Pero una edición de las "Obras completas", con estudios críticos sobre las mismas, queda para siempre al alcance de todos los lectores de habla española, y los versos de quien cinceló las "Leyendas" traen a las mentes un mundo de poesía y de imágenes que no despiertan, precisamente, muchos cerebrales compositores que hacen piruetas por esos mundos de Dios....

Al mismo tiempo que resonaban en los tablados de los teatros las imprecaciones del Tenorio a los malditos, con el pensamiento de hacerlos pagar caras sus vociferaciones en cuanto terminara una epístola, llega hasta nosotros la noticia de que la Casa de Zorrilla, en Valladolid, amenaza ruina. Allí nació el poeta, en 1827, y así lo recuerda una lápida con el perfil del vate. Tiene el número 3 de la calle de Fray Luis de Granada y anteriormente se llamó de la Ceniza. El poeta vió la primera luz en aquella mansión y fué bautizado en la iglesia en San Martín, muy cercana. Zorrilla vivió en esa humilde casita, posteriormente, a su regreso de Méjico, en 1866. La calle es recoleta y silenciosa y tiene un aire romántico, lleno de dulce placidez. Parece como si fuera a sonar un piano con música de Chopin, pero todo permanece sumergido en silente evocación...

El Ayuntamiento de Valladolid colocó en 1895 la lápida con la efigie de Zorrilla. Posteriormente, fué convertida la casa en museo, trasladándose allí desde Madrid, el despacho del poeta, así como otros muebles que pertenecieron al vate, la estampa de Cristo que Zorrilla tenía frente a él mientras producía sus versos, retratos, cartas y dibujos, la cartera que llevaba el día que fué enterrado Larra y él leyó sus famosos versos ante su tumba, la mascarilla del ilustre hombre vallisoletano. Todo un mundo de recuerdos del romanticismo, donde surgen libros amarillentos con flores secas en su interior, cuadros, cerámica, y alguna pintura... Y en la Casa-Museo residieron la Sociedad de Estudios Históricos de Castilla, primero, la Sociedad de Amigos de Zorrilla, después. Ahora la ocupa el Ateneo vallisoletano, que se reúne en una de las habitaciones del piso alto, aunque no a diario, sino tras largos intervalos de tiempo. También ha sido instalada una biblioteca circulante, que tampoco es visitada con asiduidad.

Pero lo verdaderamente lamentable es el estado en que se encuentra el Museo zorrillesco, situado en la parte alta. Hay grandes goteras y un ambiente de humedad que arruinará todo: la casa y los objetos allí guardados amorosamente. Las paredes muestran grietas, las ventanas carecen de cristales, todo tiene el frío de la muerte. Incluso el Ateneo busca otro lugar donde poder reunirse más confortablemente. Y esta noticia llega a nosotros cuando los versos de Zorrilla resuenan inmortales en todos los teatros de España y los editores se enriquecen con sus obras.

Es preciso que el Ayuntamiento de Valladolid ponga fin a esa situación. Honrando a sus hijos ilustres, se honrará a sí misma. Hace falta que la silenciosa casita de la calle de Fray Luis de Granada sea restaurada, cuidando hasta sus más mínimos detalles exteriores, para no desfigurarla por el cemento o por manos inhábiles. Y el interior también merece ser adecentado, con la instalación por otra parte de un sistema de calefacción que evite ese ambiente húmedo, lo cual la convierte en un lugar inhabitable. Puede ser, aparte de la Casa-Museo de Zorrilla, lugar de reuniones artísticas, de conferencias, cenáculo literario inapreciable en estos tiempos sumidos en materialistas afanes. Y si es precisa la intervención del Estado, a él debe acudirse, y estamos seguros que su ayuda generosa se dejará sentir inmediatamente. El poeta que cantó a Castilla y a España en rotundos versos se merece este homenaje de todos...

Pelikan
Tinta estilográfica

Una nueva era del sonido ha empezado para nosotros

Se nos anuncian grandes adelantos en el terreno de la radio y de la electrónica

La radio es un eficacísimo medio de difusión. Se adentra en nuestro hogar insensiblemente y hace que oigamos aquello que en un ambiente normal de relación apenas dedicaríamos atención alguna. En sus largas emisiones, la turbamulta de sucesos, anuncios, reclamos, noticias, narraciones, etc., nos invade y de vez en cuando salimos de nuestro sopor para prestar atención a algo que nos ha desviado de nuestro trabajo o de nuestros pensamientos.

Así, en las emisiones de los martes, a las once y cuarto de la noche, hemos escuchado una dedicada a los adelantos alcanzados en el terreno de la radio o de la electrónica. Esto en sí no tendría ninguna importancia, ya que estamos acostumbrados a que los inventos se precipiten con agobio y nos llenen de estupor. No hace muchos años que estalló la primera bomba atómica, un poco más de una década, y ya nos parece tan lejana, por que la novedad ha sido absorbida por otras de mucha mayor importancia.

¿Ha empezado una nueva era del sonido?

Pero lo que nos asombró extraordinariamente es que nos afirme de forma tan rotunda que estos adelantos en la radio y la electrónica constituyen la iniciación de una nueva era. Vea el lector que la palabra era se aplica a aquellos períodos de tiempo que han sido discriminados por acontecimientos extraordinarios, tan extraordinarios que han transmitido a todo ese período una era, un sello, un carácter especialísimo que lo distingue de todos los demás de forma inconfundible e indubitada. La desintegración del átomo y el aprovechamiento de su fuerza en forma de bomba ha puesto en las manos del hombre una energía, una fuerza astronómica. Los humanos han visto su salvación cuando contemplaban con angustia cómo se iban agotando las reservas de energía que hacía mover nuestro mundo complejo y mecanizado, como el petróleo, y comprobaban que la vida de miles de millones de seres no podían quedar a merced de las volubles condiciones climatológicas, que unas veces se mostraban pródigas en liberación de fuerza hidráulica, y otras, usurarias y ramplonas, llevando la desolación y la ruina a innúmeros países. La era atómica estaba, pues, auténticamente delimitada, circunscrita. Una nueva forma de vivir, unas nuevas esperanzas con horizontes inmensos se descubren ahora ante la Humanidad.

Hablar de una nueva era es algo muy serio. Tan serio que nos llamó la atención extraordinariamente cuando la otra noche oímos que este período, en el terreno de la radiación musical, había empezado. La iniciación corría a cargo de perfeccionamientos técnicos que revolucionaban todo cuanto conocemos en el campo de la radio.

Extrañas emisiones radiadas

Y nos extrañó grandemente también que estas emisiones fueran y estén patrocinadas por una marca comercial y de fabricación que se preocupa siempre en superar sus productos. Cuando una marca de esta entidad anuncia reiteradamente que, merced a sus inventos, puede ya afirmarse que ha comenzado una nueva era del sonido, es para considerarlo muy seriamente. Va en ello todo un prestigio conseguido tras largos años de esfuerzos, de trabajos, de descubrimientos, de triunfos en la competencia mundial y nacional. Resulta muy arriesgado este nuevo método de propaganda y arriesgado también divulgar las características de progresos e innovaciones, ocultando la firma.

Tenemos experiencia en cuanto al valor y alcance de una propaganda bien dirigida. Pero es la primera vez que nos hallamos ante un procedimiento semejante, pues es lanzarse a una aventura con resultados insospechados.

Claro es que esto puede hacerse cuando existe la absoluta y completa seguridad de que dichas realizaciones, procedimientos y progresos perfectamente logrados en el campo de la radiación musical, constituyen la iniciación de una auténtica era, la del NovoSonic, y que no los posee nadie más que la marca que los avalora y respalda con su prestigio universal.

Interés por una marca y unos procedimientos

A las emisiones que hemos escuchado estos días han acudido destacadísimas personalidades de la vida española. Ello corrobora aún más nuestra ansiedad por conocer el nombre de esta firma. Estas personalidades ya las conocen y por eso no tienen inconveniente en proclamar la novedad importantísima que proclaman. Ha despertado no ya nuestra curiosidad, sino nuestro interés.

No vamos a descubrir ahora la importancia que tiene el perfeccionamiento en la transmisión del sonido. En su técnica se ha llegado a metas inverosímiles, y cuando creíamos haber alcanzado la cumbre de la selectividad, se nos anuncia la apertura de un campo inmenso, lleno de posibilidades. En la transmisión de sonido ocupa un lugar preeminente la radiación musical. En España se oye cada vez más música selecta y se exige mayor perfeccionamiento. De ahí la inquietud por lanzar al mercado productos y aparatos más delicados y más sensibles que satisfagan las ansias de los entendidos.

Como a nosotros, creemos que a muchos lectores les habrá llamado la atención este caso de propaganda anónima, este anuncio de una nueva era del sonido. El caso es digno de ser investigado. El resultado se lo ofreceremos a nuestros lectores.

Así, pues, nos comprometemos con ustedes a descubrir cuál sea la firma que realiza esta propaganda y cuáles los procedimientos y adelantos alcanzados que constituyen, como se afirma, la iniciación de una nueva era del sonido, la del NovoSonic.

Carta de Madrid

Madrid. (Crónica de "Tachín" especial para DIARIO DE BURGOS).

Fué el de ayer un domingo frío, soleado y tranquilo, al punto de que en muy pocas líneas hemos de hacer el acostumbrado resumen.

Se conmemoró fervorosamente el XIX aniversario del dramático instante en que José Antonio dijo a los que integraban el piquete de ejecución: "Cuando ustedes gusten...", celebrándose diversos actos, entre ellos un rosario organizado por la Sección Femenina, que fué rezado en la habitación de la cuesta de Santo Domingo que fué despacho del fundador de Falange Española.

La Real Sociedad Hípica Club del Campo inauguró su temporada social, con asistencia de muchos aficionados, y los procuradores de los Tribunales asistieron a una misa solemne en Santa Bárbara, dedicada a su Patrona, la Virgen de la Asunción. Presidió el ministro de Justicia, señor Iturmendi, y ofició de Pontifical el Arzobispo de Burgos. Los asistentes fueron obsequiados después con un banquete por la junta de gobierno del Colegio, que "procuró", y consiguió, que lo pasaran bien.

Y en el estadio Metropolitano, los "hinchas" pasaron una deliciosa tarde, sobre todo los de las localidades en las que daba el sol. Es bien sabido que el buen "hincha" lo que le interesa es que su equipo marque muchos goles, sea como fuere, y ayer los atléticos jugaron muy bien, introdujeron seis veces el balón en la red de los de León, que no pudieron con la avalancha rojiblanca.

A las siete, los que pudieron hacer frente a los precios de las entradas, se fueron al teatro o al cine y los demás se subdividieron, metiéndose en un café parte de ellos y en casita la otra parte.

JESUS

El templo así llamado por los madrileños y cuyo nombre completo es de Nuestro Padre Jesús de Medinaceli, cumple hoy los veinticinco años de su consagración. Es el más popular de Madrid y, en cierto modo, de España, ya que pasan de dos millones las personas que cada año lo visitan. En un día corriente son dos mil sus visitantes. Quince mil en un primer viernes de mes y unas trescientas mil el primer viernes de Marzo. Las colas para postrarse ante la negra imagen suelen ser impresionantes, llegando a rodear manzanas de casas. Hasta dieron lugar a una de las más celebradas comedias de Muñoz Seca. Los fieles piden a la milagrosa imagen salud y trabajo, generalmente. Eso tan españolísimo de "salud y pesetas", vamos, pero dicho más suavemente.

MOTOS

"Hilarión", el cronista de "Ya", consiguió la moto para el curita de Fuentes, como saben ya los lectores. Pero el gesto de la casa Vespa al donar diez máquinas para otros tantos párrocos que las necesiten, ha sumido a nuestro amigo y compañero en una angustiosa y triste realidad, ya que hasta la fecha ha recibido nada menos que ciento treinta y cinco cartas de otros tantos sacerdotes rurales solicitando ser incluidos entre los participantes en el sorteo. Y las que vendrán. Nosotros renovamos nuestra súplica, nuestra invitación a meditar el bien que puede hacerse con una aportación, de lo que sea, a esta sublime obra, y las dirigimos a las personas pudientes que actúan católicamente en todos sus actos, que queremos creer son muchísimos. Que piensen un instante en quién va a ir en esas motos...

MILAGRO

Enorme sensación ha producido la revelación de la revista milanesa "Oggio" —cuenta Luis de la Varga en su crónica de Roma— concerniente a la supuesta aparición de Jesucristo al Santo Padre en el momento más grave de su última enfermedad. El hecho milagroso no ha sido oficialmente desmentido, tras de su publicación en la citada revista, por el "Osservatore Romano", pese a tratarse de cuestión tan delicada. Sumo Pontífice. Asegura de la Varga que periodistas de dicha publicación han ido repetidas veces a Castelgandolfo durante los últimos tres meses, a fin de someter a los pertinentes exámenes el texto del artículo, y hasta asegura que se sabe que el original fué visto por el Papa, quien introdujo personalmente diversas modificaciones encaminadas a situar en sus términos exactos la aparición divina. Esta se dice tuvo lugar cuando el Santo Padre rezaba sólo y pronunciaba la invocación: "En la hora de la muerte, llámame". En aquel instante vió a Jesús junto a su lecho. "Oggio" asegura que el Papa se hallaba en tal momento con todos los sentidos bien lúcidos.

NOTICIAS BREVES

Esta mañana, a las ocho el termómetro marcaba dos grados bajo cero.

—Mil quinientos relojes hay en el Palacio Real de Madrid, todos en marcha y en hora.

—En Venezuela no hay oposiciones y las becas las ganan los alumnos de mejor expediente académico, ha dicho la señorita Isabel González, profesora de la Universidad de Caracas, doctorada en Madrid.

—De un periódico de hoy: "La Real perdió sin remisión, pero con cerrojo". Del mismo periódico, en la columna siguiente: "Sin cerrojo perdió la Real en Canarias".

—En la Facultad de Derecho hay clases de ochocientos alumnos.

—Quince mil conductores de "taxis" existen en Madrid.

Deseo representación
En exclusiva con depósito en Bilbao,
Artículos alimentación
Razón, calle Santa Cruz, 6, 1.°, centro
OFICINAS CRONOS

Burla burlando

Radioteléfono para petroleros

Catorce buques petroleros de la Shell van a ser provistos de un nuevo tipo de radioteléfono que es el primer equipo marino de muy alta frecuencia aprobado por la Dirección General de Correos y Telégrafos de la Gran Bretaña, y que combina en una sola unidad la modulación de amplitud y la de frecuencia. Hasta la fecha, el equipo radiotelefónico se ha fabricado para modulación de amplitud o de frecuencia, pero no para ambas juntas. No existe acuerdo internacional sobre este nuevo sistema, y sería inútil que un barco provisto de modulación de frecuencia intentase comunicar con un puerto equipado con modulación de amplitud. La combinación de ambas resuelve por primera vez este problema. El aparato funciona con una corriente alterna de 115 voltios.

Aspiradora de agua

En un aeropuerto británico se han hecho pruebas con una máquina, especie de enorme aspiradora, que en vez de absorber el polvo y la suciedad lo que absorbe es el agua. Se cree que es la máquina única en el Mundo en su clase. Puede describirse como un tanque rectangular, colocado sobre pequeñas ruedas y arrastrado por un tractor; debajo hay una raspadora de caucho que, al moverse el tanque hacia adelante, recoge el agua de forma que queda frente a aquél; en este momento funciona la bomba y el agua es absorbida por la aspiradora. El día de la prueba dejó seco un buen trozo de pista. Un modelo similar a éste ha sido ya empleado con gran éxito en diversas ocasiones para secar las pistas de chiket, permitiendo así que el juego continuase cuando, de otra forma, habría tenido que suspenderse. El nuevo modelo, provisto de los últimos adelantos, se denomina Aeroduck, y puede absorber de 200 a 225 litros de agua por minuto y retirar de un lugar determinado unos 4.500 litros en tres cuartos de hora.

Equipo giratorio para soldar

Cuando los bidones, tubos, etcétera se colocan en soportes de tipo rodillo para soldarlos, tienden a perder contacto con ésos y a salirse del sitio. Estos inconvenientes se evitan con los "Trac Treads", cadenas de fabricación británica recubiertas de caucho, flexibles para que se adapten a la forma cilíndrica de las piezas. Pueden ajustarse al diámetro del cilindro por medio de un simple tornillo dispuesto en una de las ruedas de accionamiento de la cadena.

Por qué tienen fama de silenciosos los ingleses

El conocido periodista británico Paul Jennings sugiere que quizá una de las razones por las que los ingleses han adquirido fama de silenciosos es que los visitantes extranjeros, en general, tienden a observarlos en una u otra clase de transporte público, y si existe algún lugar donde al inglés le agrade disfrutar de absoluta quietud —y, a ser posible, de soledad— es en el tren y en el autobús.

CRUCIGRAMA

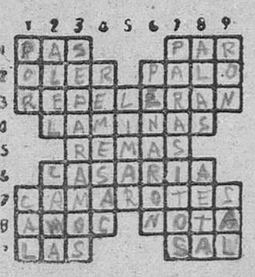

HORIZONTALES. — 1: Río español. Dos. — 2: Aspirar un aroma. Cada una de las divisiones de la baraja. — 3: Rechazaran. — 4: Planchas delgadas de metal. — 5: Bogas. — 6: Igualaría. — 7: En los buques de pasajeros, departamentos para aquéllos. — 8: Dueños. Advierte. — 9: Artículo, en plural. Gracia.

VERTICALES. — 1: Preposición. Oxido de calcio. — 2: Invertido, tonta. Lecho. — 3: Apartamos. — 4: Envíos. — 5: Desgastar. — 6: Padecieron. — 7: Animales o vegetales que se alimentan con el jugo de otros. — 8: Flancos de un ejército. Individuo de cierta raza india. — 9: Bebida. Astro.

Solución al crucigrama anterior

HORIZONTALES. — 1: Cal. — 2: Matas. — 3: Pilares. — 4: Minas. Pia. — 5: Asir. Gama. — 6: Son. Parar. — 7: Nogales. — 8: Salón. — 9: San.

VERTICALES. — 1: Más. — 2: Pisón. — 3: Mínimos. — 4: Calar. Gas. — 5: Ates. Pala. — 6: Lar. Galón. — 7: Separan. — 8: Simas. — 9: Aar.

JEROGLIFICO

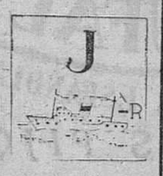

—¿Tuvo alguna atención con Jacinto?

Solución al jeroglífico anterior

Teresa tarda más.

Normas para el registro legal de fallecimiento de los desaparecidos o muertos en cautiverio de la División Azul

Madrid.—Las excepcionales circunstancias que concurren en la desaparición en combate o en la muerte en cautiverio de quienes, defendiendo los más altos valores espirituales, formaron parte de la División española de voluntarios obligan a arbitrar un procedimiento, asimismo excepcional, que permita practicar en el registro del Estado de las personas los asientos oportunos, con los consiguientes efectos civiles. Tal procedimiento, al no estar necesariamente inspirado en los artículos 89 y 90 de la Ley de 17 de Junio de 1870; decreto de 8 de Noviembre de 1936 y Real Decreto de 19 de Febrero de 1923, dictados para supuestos jurídicamente análogos.

En su virtud, por decreto que hoy publica el "Boletín Oficial del Estado" se dispone que la inscripción de fallecimiento de quienes perteneciendo a la División española de voluntarios o procediendo de ella, hubieran desaparecido o muerto en cautiverio podrá practicarse en el Registro Civil del último domicilio, en España, del fallecido, o si éste no constara en el de su naturaleza, mediante certificación expedida por la Dirección General de los Registros y del Notariado, en vista del expediente instruído al efecto por la autoridad judicial militar de la primera región. El expediente se incoará a instancia de parte o del fiscal jurídico militar competente.

Gestiones de un acuerdo militar

Aden. — Conversaciones para la conclusión de un acuerdo militar están en curso entre Arabia Saudí y el Yemen.

Se cree que será un pacto bilateral similar al estipulado entre Arabia y Egipto y destinado a añadir un nuevo anillo a la cadena de acuerdos firmados entre los países árabes.—Efe.

M.E.C.D. 2017