Diario de Burgos

Año LXIV - Núm. 19.763 - Martes 26 de Octubre de 1954 - Apartado 46 - Teléfonos: Redacción, 1280; Administración, 2015 - 80 CENTIMOS

Extraordinaria solemnidad revestirá la proclamación de la Realeza de la Virgen María

Se han hecho públicos los detalles de las grandes ceremonias que tendrán lugar el lunes en el Vaticano

Ciudad del Vaticano.— La solemne ceremonia del 1.º de Noviembre, en que Su Santidad el Papa Pío XII instituirá la fiesta especial de la Realeza de María, fijada para el día 31 de Mayo, se desarrollará en parte en la Basílica de San Pedro y en parte en la plaza del mismo nombre.

La primera parte, incluído un discurso del Papa y la coronación de una imagen de la Santísima Virgen María, se celebrará en el interior del templo. Luego Su Santidad saldrá a la plaza de San Pedro, hasta el obelisco que se alza en su centro, y volverá a penetrar en el Palacio Vaticano por la puerta de bronce, dirigiéndose desde allí al balcón de la basílica para impartir su bendición a la multitud y mostrarle la imagen coronada de la Virgen. El programa oficial de esta ceremonia, publicado en el diario "L'Osservatore Romano", es el siguiente:

A las diez de la mañana, hora local y española, ante misa en el interior de la Basílica de San Pedro. El Santo Padre no asistirá a la misma.

A las 10'45, Su Santidad bajará a la Basílica, portado en la Silla Gestatoria, en solemne procesión.

A las once, acto de obediencia de todos los cardenales que asistan a la ceremonia. Cada cardenal se aproximará al trono papal y besará el anillo del Pescador al Papa, en señal de obediencia al jefe y cabeza de la Iglesia Católica en la Tierra.

Seguidamente, Pío XII pronunciará un discurso, radiodifundido al Mundo entero por la potente Radio Vaticano. El discurso, en italiano, versará sobre cuestiones puramente religiosas estará dedicado ampliamente a la Santísima Virgen.

A continuación, el Papa bendecirá y distribuirá una serie de medallas conmemorativas de la ceremonia entre diversos representantes de los santuarios dedicados a la Virgen María. Seguirá a esto otra bendición de dos coronas ricamente adornadas con piedras preciosas que han sido donadas por los católicos del Mundo entero. Mientras el Papa imparte su bendición a las coronas, el coro Vaticano entonará el "Regina Coeli", y tras la imposición de aquéllas, el mismo coro entonará un solemne Te Deum. Con el Te Deum terminará la ceremonia en el interior de la Basílica y el Santo Padre volverá a ocupar la Silla Gestatoria, en la que será llevado al exterior de la Basílica, saliendo a la Plaza de San Pedro y volviendo a penetrar en el Palacio Apostólico a través de la puerta de bronce.

A mediodía, el Sumo Pontífice, revestido de blanco, aparecerá en el balcón de la Basílica y presentará la imagen coronada de la Santísima Virgen a la multitud concentrada en la espaciosa plaza. Acto seguido impartirá su bendición apostólica especial y terminará la ceremonia.—Efe.

AUDIENCIA ESPECIAL

Ciudad del Vaticano. — Su Santidad el Papa Pío XII dirigirá la palabra a un amplio grupo de cerdenales, arzobispos y obispos de la Iglesia Católica, en una audiencia especial que se celebrará el 2 de Noviembre, según han manifestado fuentes bien informadas. La audiencia que se llevará a efecto en la Sala de bendiciones del Palacio Vaticano, concurrirán todos los cardenales, arzobispos y obispos venidos para asistir a la solemne ceremonia del día 1.º de Noviembre en la que Su Santidad proclamará oficialmente la nueva festividad litúrgica del Reinado de María.—Efe.

CONGRESO MARIOLOGICO

Castelgandolfo—Con un mensaje radiofónico en latín el Santo Padre inauguró desde aquí el Congreso mariológico internacional reunido en el Auditorium del Palacio Pío de Roma, abierto en presencia de nueve cardenales, más de cincuenta obispos y numerosos representantes del Cuerpo Diplomático acreditado ante la Santa Sede, así como una gran multitud de personalidades civiles y religiosas.—Efe.

Imposición de una condecoración dominicana al ministro del Aire

Madrid. — El contralmirante Lajara Burgos, jefe de la misión naval dominicana que visita España, condecora al ministro del Aire, teniente general Gallarza. (Foto Gil del Espinar)

MAÑANA ES ESPERADO EN MADRID HAROLD STASSEN

La Marina norteamericana proyecta la modernización de la Escuadra española

Es recibido por el presidente Odría el señor Ruiz Giménez

Washington. — La Marina de los Estados Unidos proyecta la modernización de la escuadra española mediante el uso de astilleros europeos, según manifiesta la agencia United Press.

Añade que este plan de Estados Unidos estipula el establecimiento de una oficina de enlace de construcción de buques, de la Marina norteamericana, en España, para supervisar la modernización de los buques españoles de guerra. El plan figura en un artículo publicado en el "Bureau of Ships Journal", de la Armada, firmado por el comandante J. R. Brasel, de la rama de ayuda internacional de la oficina de buques. Dice entre otras cosas.

"Según el plan proyectado por el jefe de operaciones navales y la oficina de buques, se espera que los barcos españoles se puedan modernizar mediante el procedimiento de adquisiciones en el exterior, estableciendo en España una oficina de enlace de la construcción de buques de la Armada, con la máxima aportación de material y técnicos europeos".

Recuerda la agencia United Press que el Generalísimo Franco inspeccionó recientemente los buques de la VI Flota de Estados Unidos con ocasión de la visita de está a puertos españoles.

RUIZ GIMENEZ VISITA AL PRESIDENTE ODRIA

Lima. — El ministro español de Educación Nacional, don Joaquín Ruiz Giménez, ha visitado en el palacio del Gobierno, al presidente de la República, general Odría. Momentos antes, el ministro español se entrevistó con los ministros peruanos de Educación y Asuntos Exteriores.

STASSEN LLEGARA MAÑANA A MADRID

Madrid. — El señor Harold E. Stassen, director de la Administración de Operaciones en el Exterior y miemoro del Gobierno de los Estados Unidos, que llegará a Madrid el miercoles, 27, a las seis de la tarde, y que permanecerá tres días en nuestra capital, se entrevistará con los ministros de Asuntos Exteriores, Comercio, Industria, Agricultura y Obras Públicas. En su honor se preparan varios actos, ofrecidos por los ministros de Asuntos Exteriores y de Comercio, la Embajada de los Estados Unidos y la Cámara de Comercio americana.

Más de cinco mil católicos indochinos recogidos en el mar cuando huían del régimen vietminhita

Son muchas las personas que tratan de escapar de los rojos

Haifong (Indochina). — Más de 5.000 católicos del Vietnam, han sido recogidos en el mar por varios barcos de la Marina francesa, cuando huían del régimen del Vietminh comunista en un junco y en pequeñas embarcaciones.

Los refugiados fueron traídos a este puerto por el citado barco, cuya tripulación los dividió cuando salían fuera de las aguas territoriales comunistas. Un portavoz de los refugiados ha dicho que millares de vietnamitas católicos, del delta del Río Rojo, tratan de escapar de los rojos. Algunos de las refugiados han escapado dejando cuanto poseían en poder de los comunistas.

Simpática ofrenda

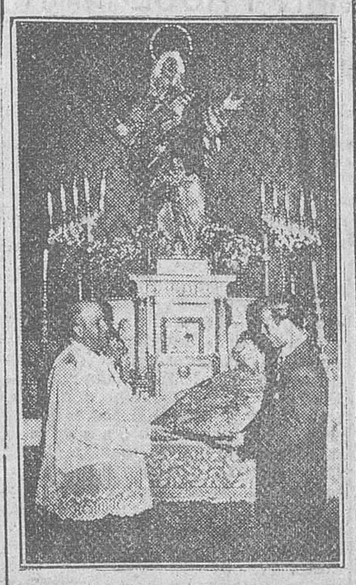

El valiente novillero local, Pedrito Calvo, haciendo entrega de su primer traje de luces, al párroco de San Gil, don Onofre Sáiz Calzada, como piadosa ofrenda a la Santísima Virgen de los Dolores, efectuada en la mañana del domingo. — (Foto Fede)

Amenazan los huelguistas ingleses con extender el conflicto si el Gobierno emplea las tropas

Un dirigente sindical advierte a Attlee que si el laborismo quiere sus votos debe apoyar a los obreros

Londres.— Más de 40.000 obreros portuarios aprietan hoy sus filas y aseguran que continuará la huelga que paraliza los puertos del país británico y amenaza sus abastecimientos alimenticios.

Los portuarios han decidido en un mitin en Hyde Park continuar la huelga contra las horas extraordinarias obligatorias. En mitines semejantes en Liverpool, Manchester, Hull y Southampton, también han votado a favor de la continuación de la huelga.

CHURCHILL INFORMA A ATTLE

Londres.— El primer ministro, Churchill, en el curso de un almuerzo ofrecido al jefe laborista, Clement Attlee, le ha informado de la grave situación planteada como consecuencia de la huelga portuaria, así como de las medidas que piensa adoptar el Gobierno para afrontar el problema.

NUEVAS AMENAZAS

Londres. — Los dirigentes de los trabajadores en huelga, entre ellos el secretario general de la Unión Nacional de Estibadores y Obreros Portuarios, Dick Barrett han aludido en sus discursos ante la concentración de huelguistas en Hyde Park, a la reunión celebrada por Churchill y Attlee.

Barret advirtió que la huelga podrá extenderse a otros Sindicatos del Transporte y dijo que si el partido laborista quiere de los obreros portuarios sus votos, será mejor que apoye a los huelguistas. "Debemos luchar y resistir toda presión en esta semana, dijo Lindley, secretario general de gabarreros, lancheros y remolcadores, y dejar que el ministro de Trabajo traiga sus tropas, que no podrán hacer nada."

"Esto no terminará tan fácilmente como algunos creen, y los ferroviarios y los mineros vendrán en nuestra ayuda antes de que pase mucho tiempo, si sacan las tropas", terminó diciendo Barrett.—Efe.

EL SECRETARIO DE LA CAMARA DE COMERCIO LONDINENSE PIDE ACCION

Londres. — El Gabinete británico se ha reunido para tratar de un posible llamamiento a las tropas con el fin de terminar con la crítica situación provocada por las huelgas. En el Consejo de ministros se estudiará la estrategia a emplear para detener la ola de terror desarrollada por los dirigentes de la huelga, los cuales esperan extender el paro a otras industrias si el Ejército es enviado a los puertos.

El secretario de la Cámara de Comercio de Londres, V. Leigh, ha manifestado que la situación creada por las huelgas es muy grave y ha instado al Gobierno para que actúe enérgicamente. Señaló que mañana quedarán en paro "un considerable número de empleados". "Si la huelga se prolonga durante algún tiempo más —añadió Leigh— muchas de las empresas de esta capital se vendrán abajo".—Efe.

Inundaciones en Lisboa

El agua rebasó el metro de altura en la plaza de los Ministerios

Lisboa. — En medio de una gran tormenta, descargó sobre Lisboa una lluvia torrencial que paralizó el tránsito en numerosas zonas de la capital y causó inundaciones y daños detrás de la céntrica plaza del Rocío, que resultó inundada en varios puntos, viéndose obligada la Policía a desviar el tráfico a pesar de lo cual resultaron con averías numerosos coches. Una descarga eléctrica alcanzó al tren de Estoril, aunque sin producir víctimas.

En la plaza del Comercio, donde se encuentran los Ministerios, ante la desembocadura del Tajo, el agua alcanzó más de un metro de altura. El pavimento y las aceras de muchas calles resultaron destruídos y algunas casas amenazan ruina. Varios vecinos de pisos bajos se vieron forzados a subir a otros pisos mientras los bomberos no se dieron descanso en operaciones de salvamento. Un trabajador que fué alcanzado por las aguas pereció ahogado. La energía eléctrica falta en algunos puntos de la ciudad y las comunicaciones telefónicas con el extranjero se vieron también interrumpidas.

EL DOMUND EN NUESTRA CIUDAD

Entre los diversos actos celebrados en nuestra ciudad, con motivo de la conmemoración del DOMUND hubo, en el Jardín Maternal de las RR. Franciscanas Misioneras de María, una simpática fiesta, a la que se refiere la precedente fotografía. (Foto Fede)

Interesantes innovaciones en los servicios de Correos para la capital y la provincia a partir del lunes próximo

Reparto de correspondencia a mediodía, apertura de una agencia y una sucursal urbanas y ampliación de buzones de recogida, en la ciudad

Creación de una oficina móvil entre Miranda y Valladolid y de una agencia auxiliar en la Abadía de Silos y proyecto técnico de motorización de los servicios rurales de la provincia

El señor gobernador civil y jefe provincial del Movimiento recibió en su despacho oficial, en el día de ayer, a los periodistas, a quienes manifestó que el director general de Correos y Telecomunicación le había comunicado que dicha Dirección General, con el apoyo del Ministerio de la Gobernación, tiene en estudio para su inmediato establecimiento, en colaboración con la Diputación provincial, un proyecto técnico de motorización de los servicios rurales de esta provincia y, asimismo, que formando parte del plan nacional de reorganización de los servicios de Correos, darán comienzo el día 1.º de Noviembre próximo las siguientes innovaciones que, en gran parte, son fruto de las iniciativas y trabajos de funcionarios de esta Administración de Correos:

Apertura de la sucursal urbana núm. 1, instalada en la Ciudad Deportiva y habilitada para toda clase de servicios en esa zona extrema de la capital; apertura de la agencia urbana de Las Fuentecillas, con servicios que sólo tienen límite respecto a la cuantía de los giros; creación de una Oficina Móvil entre Miranda de Ebro y Valladolid, con llegada a Burgos a las 10,45 horas, que permitirá una más rápida comunicación postal de la capital y puntos de su recorrido con el resto de la nación y, como complemento, la organización de un tercer reparto de la correspondencia, a las doce horas; ampliación del número de buzones de recogida (que se situarán en los arrabales y puntos estratégicos de la capital) y su enlace con la oficina Central por vehículo de motor; y creación en la Abadía de Silos de una Agencia auxiliar que, además de servir las necesidades de la Casa central de la Orden Benedictina, permitirá extender, en los medios nacionales y extranjeros, con estampaciones propias, este evocador lugar religioso y artístico.

A partir del actual ejercicio económico de 1954 se exigirá la contribución general sobre la renta

El "Boletín Oficial de las Cortes" publica el correspondiente proyecto de ley

Madrid. — El "Boletín Oficial de las Cortes" ha publicado el proyecto de ley por el que se modifican y refunden los preceptos reguladores de la contribución general sobre la renta.

Dice el preámbulo que la reforma del cuerpo legal rector de la contribución general sobre la renta se dirige fundamentalmente a su generalización. A tan primordial fin se han sacrificado lo que pudiera llamarse intereses del fisco y se ha actuado en los siguientes sentidos.

a) Reducción importante de la escala de los tipos de gravamen en las rentas comprendidas dentro del primer millón, al mismo tiempo que se ha fijado cierto rigor técnico; b) Restablecimiento de los signos externos de renta gastada para la determinación de la base impositiva; c) Implantación de la obligación de declarar, en función de la imputación de ciertos índices de renta gastada u obtenido, a presuntos contribuyentes; d) Ampliación de las facultades de los jurados en corrección de posibles negligencias por parte de los contribuyentes; e) Reforzamiento del régimen de penalidades en cuanto a las infracciones que no sean de mera ignorancia o errónea interpretación de las disposiciones reguladoras.

El título primero trata del sujeto, la base y el tipo de gravámen.

A partir del ejercicio económico de 1954 se exigirá la contribución general sobre la renta.

Estarán sujetas a esta contribución las personas naturales que tengan su domicilio o residencia habitual dentro del territorio nacional, así como los titulares o perceptores de utilidades procedentes de inmuebles dentro del territorio de la nación, de las explotaciones agrícolas, ganaderas, mineras, industriales o comerciales realizadas en provincias españolas.

Constituye base de imposición el total importe de la renta en el período de la imposición.

Cuando, dentro del mismo ejercicio, el sujeto del gravamen perciba ingresos por diferentes conceptos, las pérdidas habidas en unos serán compensadas con los rendimientos de otros, siempre que el contribuyente justifique suficientemente la cuantía de sus utilidades y quebrantos.

Se deducirán de la renta los gastos necesarios para su obtención, los de administración y conservación de los bienes de los que los ingresos procedan y los del seguro de dichos bienes y sus productos.

Las amortizaciones necesarias y las previsiones para renovación y ampliación de los equipos industriales.

El coste efectivo para el titular de los seguros y cuotas sociales obligatorias que le origine el personal empleado por el mismo para la obtención de sus productos.

Las cantidades satisfechas por el titular al Estado, Municipio y Asociaciones o fundaciones benéficas, docentes o de investigaciones científicas.

Los impuestos indirectos pagados por el contribuyente y que deben recaer sobre el consumidor de su producción.

Las contribuciones directas satisfechas por el titular y los de-

(Pasa a sexta página)

EN BONN ACUSAN A ADENAUER DE HABER HECHO DEMASIADAS CONGESIONES A FRANCIA SOBRE EL SARRE

Por vez primera en la Historia, la radio y la televisión van a transmitir una reunión del Gobierno de EE. UU., presidida por Eisenhower

París. — El mariscal Papagos, que llegó a esta capital en la semana pasada, procedente de Madrid, ha dicho que su visita no será oficial hasta hoy lunes. Sin embargo, ayer se entrevistó con el canciller Adenauer y con el primer ministro francés, Mendes-France. También ha conferenciado con el arzobispo Makario, de Chipre, sobre la cuestión chipriota. — Efe.

TEXTO DEL ESTATUTO DEL SARRE

Bonn. — Se ha hecho público el texto del acuerdo franco-alemán sobre la nueva situación del Sarre. El documento consta de quince artículos y señala que obedece al deseo de "dar al Sarre un Estatuto europeo dentro de la union europea occidental".

Una vez que dicho estatuto haya sido aprobado en un referéndum, ninguna de sus partes podrá ser nuevamente discutida hasta que se concluya un tratado de paz con Alemania.

Será nombrado para regir el territorio un comisario que se hará cargo de las cuestiones de política exterior y defensa. Dicho comisario no podrá ser francés, ni alemán, ni sarrés, y deberá informar anualmente al Consejo de ministros de la Unión Europea Occidental, ante el cual será responsable. Las decisiones del Consejo de ministros de la Union respecto al estatuto del Sarre se tomarán por simple mayoría.

Los partidos políticos, los diarios y las reuniones públicas disfrutarán de completa libertad, pero queda prohibida toda "intervención del extranjero que tienda a influir en la opinón pública del Sarre, especialmente por medio de ayuda o apoyo a los partidos políticos y a las asociaciones y a la Prensa".

Alemania y Francia realizarán todos los esfuerzos neecsarios para desarrollar la economía del Sarre hasta donde sea posible. La actual unión económica franco-sarresa pasará a formar parte de un nuevo tratado entre las dos partes, en el que se dará a Alemania la misma facilidad de relaciones económicas que a Francia, si bien esto no deberá afectar a la actual unión económica y monetaria.

Serán adoptadas medidas en un futuro inmediato para ampliar el comercio entre el Sarre y la república federal y Francia y Alemania recomendarán a los otros miembros de la organización del Plan Schuman que trasladen la sede del consorcio desde Luxemburgo a Sarrebrucken, capital del Sarre.—Efe.

CRITICAS A ADENAUER

Bonn. — En los círculos informados se afirma que van en aumento las críticas contra el canciller Adenauer, a quien se acusa de haber hecho demasiadas concesiones a Francia en relación con el Sarre. El partido socialista de la oposición se niega de plano a aceptar los términos del acuerdo y algunos partidos de la coalición gubernamental se encuentran disgustados porque estiman que el acuerdo significará la separación permanente del Sárre del resto de Alemania.—Efe.

ADENAUER HACE UN LLAMAMIENTO A SU GABINETE

Bonn. — El canciller de la república federal alemana, doctor Adenauer ha hecho un llamamiento a su Gabinete para que apoye los acuerdos de París frente a la tormenta de protestas desencadenadas por la oposición en el sentido de que son inaceptables y por parte de otros medios que estiman se han hecho excesivas concesiones a Francia.

UNA REUNION DEL GOBIERNO DE ESTADOS UNIDOS, TELEVISADA Y RADIODIFUNDIDA

Washington. — Por primera vez en la historia de la radio y la televisión, transmitirán hoy una sesión del Gabinete presidido por Eisenhower, en el curso de la cual el secretario de Estado, Foster Dulles, informará sobre los nuevos acuerdos defensivos europeos.

"EN CASO DE ATAQUE SOVIETICO HABRIA QUE USAR ARMAS ATOMICAS"

Londres. — El comandante en jefe de la NATO, general Gruenther dijo hoy, a los postres de un banquete celebrado en la Mansión House, que aun con las divisiones alemanas será preciso utilizar las armas atómicas en el caso de ataque soviético. Lamentaríamos muchísimo, declaró, que tuviésemos que participar en una guerra atómica. Estamos intentando crear una situación que imposibilite la guerra. La nuestra es una misión de paz".

Llegada a Madrid del ministro del Ejército después de su viaje a Norteamérica

Madrid. — Un momento de la llegada al aeropuerto de Barajas del teniente general Muñoz Grandes, procedente de los Estados Unidos, siendo recibido por varios ministros del Gobierno y otras personalidades. — (Foto Cifra)

M.E.C.D. 2017

ACTUALIDAD BURGALESA

Ayer

EN el desfile cronológico de los días, cada uno de estos parece no tener habitualmente un significado específico. Y, sin embargo, cada uno de ellos encierra, no cabe duda, un perfil inequívoco para cada persona, para cada familia, para cada colectividad, para cada pueblo, para cada ciudad, para cada nación.

Sin embargo, existe una dimensión universalista, plenamente mundial, cuando la jornada se dedica a una conmemoración religiosa, que adquiere relieve en todas partes del Mundo, precisamente por la universalidad de la Iglesia. Y una de las fiestas que con más elocuencia habla de esa universalidad, de la hermandad en la fe, es la que el domingo último se celebró.

En efecto, el DOMUND —este año mariano dedicado muy certeramente a la Santísima Virgen— es el día en que toda la cristiandad, en idéntico anhelo de superación, en ansia nobilísima de acrecentamiento en el fervor religioso, centra su actividad en pensar en las Misiones, en colaborar con ellas de un modo especial, de manera altamente positiva. Es la oración y la dádiva, es la plegaria y el óbolo para que el apostolado misional se extienda a todos los rincones del Mundo donde aún hay seres que desconocen a Dios.

Cuando, anteayer, desfilaban por nuestras calles los postulantes del DOMUND, cuando en los templos se enfervorizaba el espíritu de los fieles alrededor de las Misiones, al propio tiempo en el resto de España y en los demás países libres de Europa y en los otros cuatro continentes se expresaban los mismos anhelos, se desarrollaban los mismos ritos, se desgranaban las mismas plegarias. Y el fruto espiritual de la fiesta misional ascendiendo hasta los cielos descenderá después, cual lluvia de flores, sobre esos apóstoles de la misión que afrontando toda clase de riesgos, haciendo la ofrenda de su propia vida, reciben el premio de un alma rescatada a la impiedad, de un hermano nuestro redimido para la verdadera Fe...

Si para esos misioneros, héroes y mártires, ha ido desde todos los confines del orbe el mensaje cálido y ardoroso de todos los católicos, e aquí que Burgos, sede del Instituto Español para Misiones Extranjeras, debe sentir esa jornada anual con redoblado entusiasmo. Bajo ese signo, progresivo y tradicional a la vez, se celebró el DOMUND en nuestra ciudad. Hagamos votos por que, en años sucesivos, aún vaya "in crescendo" su aportación espiritual y material, doble testimonio de palpitación misional que Su Santidad el Papa y nuestro Prelado desean con pervivencia constante y que en el DOMUND debe manifestarse de modo especialmente elocuente. Sea ésta la huella que se grabe en nuestro espíritu, con caracteres indelebles como consecuencia feliz de la fiesta del pasado domingo...B. I.

El domingo regresó de San Sebastián nuestro Rvdmo. Prelado

El domingo, en la tarde, regresó de San Sebastián el Excelentísimo Sr. Dr. D. Luciano Pérez Platero, arzobispo de Burgos, después de haber presidido en dicha ciudad la conferencia de obispos de la provincia eclesiástica de Burgos.

****

El director de la Confederación Hidrográfica del Duero visita al presidente de la Diputación

En la mañana de ayer llegó a nuestra ciudad el director de la Confederación Hidrográfica del Duero, don Eusebio Alonso Lasheras, el cual acudió a cumplimentar al presidente de la Excelentísima Diputación, señor Fernández Villa.

Durante el curso de la entrevista mantenida, el señor Alonso Lasheras interesó de la Corporación provincial conceda una beca para el curso de capataces regadores que ha de seguirse en Aranda de Duero.

NOTICIAS

MOVIMIENTO DEMOGRAFICO.—Durante el día de ayer se verificaron en el Registro Civil las siguientes inscripciones:

Nacimientos: María del Carmen Yudego Albarellos, María Margarita Ruiz Revilla, Felipe Quintana Claro, Ana María Nogal de la Peña, Francisco Javier Mata Gamarra, María Amelia Inmaculada García González, José Luis Fustel Tudanca y José Ramón García Dobarco.

Defunciones: Ninguna.

Patatas

Pequeñas, compro. Llana, 19

FARMACIAS DE GUARDIA.—García Reol, Plaza de José Antonio, 19 y Barba Caminero, Diego Laínez, 16.

Pisos libres

Nuevos, en calle Vitoria. Razón Paloma, 29, Bar.

NOMBRAMIENTO JUDICIAL. — Se nombra secretario de la Administración de Justicia en el Juzgado de Primera Instancia de Castrojeriz, a don Alberto Sanz Simón.

NUEVO SECRETARIO INTERINO DEL AYUNTAMIENTO DE TORRESANDINO.—Por resolución de la Dirección General de Administración Local, se nombra con carácter interino, secretario del Ayuntamiento de Torresandino (tercera categoría), a don Salvador Sos Pérez.

INSTITUTO DE BELLEZA

Plaza Santa María, 4, 1.º. Teléfono, 4258. — Tintes permanentes, peinados.

ASCENSION DECAN

pone en conocimiento de su clientela, haber regresado de París, donde asistió a la Semana de la Peluquería francesa.

CUPON PRO-CIEGOS. — El número premiado con cincuenta pesetas en el sorteo de ayer, es el 277. Premiados con cinco pesetas, todos los números terminados en 77.

IMPORTANTE

Se traspasa puesto de carnecería en la Plaza Sur. Informes Julia Arnáiz, puesto núm. 63.

BOLETIN METEOROLOGICO comprensivo de los datos facilitados por el Instituto de Enseñanza Media, correspondientes al día de ayer:

Barómetro.—A las ocho de la mañana, 685'0; a las dos de la tarde, 685'7; a las siete de la tarde, 686'0.

Termómetro.—Temperatura máxima 13'2 grados, a las 17 horas; mínima, 6'4 grados, a las 7 horas.

Dirección y velocidad del viento.—A las ocho de la mañana, calma; a las dos de la tarde, SSW., 10'8 kilómetros; a las siete de la tarde, SW., 10'8 kilómetros. Recorrido, 253'9 kilómetros.

MESA DE BILLAR

compro, ofertas Apartado de Correos 674. BILBAO.

LETRAS DE LUTO.—En el Monasterio de Villamayor de los Montes ha fallecido la R. M. Anunciación, en el mundo Narcisa Sancha, a los 81 años de edad y 55 de vida religiosa, que durante un período de 40 años ha desempeñado el cargo de mayordoma.

Se da el caso de que la finada era madre de la actual abadesa del Monasterio.

Descanse en paz la venerable religiosa y reciban su hija y toda la Comunidad el más sentido pésame.

SE CAUSA HERIDAS EN EL PECHO AL CAEARSE Y ROMPERSE UNA BOTELLA QUE PORTABA. — A las nueve y media de la noche de ayer se prestó asistencia facultativa en la Casa de Socorro, a la joven de 17 años Victoria Iglesias Pascual, natural de Peñarroya, que vive en la calle de San Esteban 19, 4.º, quien al sufrir una caída y romperse la botella que portaba, se produjo una herida inciso-cortante en la región pectoral derecha, que interesaba las partes blandas, lesión que fué calificada de pronóstico menos grave.

Después fué trasladada a la clínica del doctor Arias.

PANADEROS

Según disposiciones vigentes las piezas pequeñas de pan de lujo han de ir envueltas en papel.

Este papel, con la propaganda impresa de su establecimiento, se lo facilitará rápidamente, Talleres Gráficos "DIARIO DE BURGOS".

UN MATRIMONIO PORTUGUES LESIONADO, POR ATROPELLO DE UN AUTOMOVIL. — En la carretera de Valladolid, inmediaciones del mercado de ganados de San Amaro, fué atropellado en la tarde del pasado domingo, por el automóvil matrícula P. 1.324, conducido por don Luis Corrons, un matrimonio portugués, que resultó lesionado de consideración.

En la Casa de Socorro se le prestó asistencia facultativa, apreciándose a don Raúl Miguel Santa Clara, de 41 años, agente técnico de Ingeniería, natural y domiciliado en Lisboa, una contusión con hematoma en el tobillo izquierdo; erosiones en ambas piernas y conmoción cerebral, de pronóstico menos grave y a su esposa, doña Elena Bilbao Santa Clara, de 32 años, natural de Bilbao, epistaxis traumática, de pronóstico leve.

Ambos heridos fueron trasladados al Hospital Provincial, después de ser curados de primera intención.

Almacén de tripas

Las mejores y más baratas. Madrid, 12.

Ilusionismo elemental

Juegos de manos de sobremesa

Estos son los títulos de dos interesantísimos libros del Rvdo. P. Wenceslao Ciuró, que recomendamos a nuestros lectores y muy especialmente a cuantas personas tengan que granjearse la simpatía de los que traten.

"Ilusionismo elemental", consta de 343 páginas y su precio es de 40 pesetas.

"Juegos de mano de sobremesa", contiene 176 páginas y su precio es de 25 pesetas.

Los dos libros, 60 pesetas. Pedidos al autor. Revista "Dólar". Apartado, 661.—Madrid.

Delegación de Industria de Burgos

Restricciones eléctricas en los pueblos servidos por "Distribuidora Palentina de Electricidad, S. A."

En cumplimiento de lo dispuesto por la Delegación Técnica Especial de la zona Noroeste de España, para la Regulación y Distribución de la Energía Eléctrica, a partir de esta fecha, se establecen restricciones en el consumo de energía eléctrica, en los pueblos de esta provincia servidos por "DISTRIBUIDORA PALENTINA DE ELECTRICIDAD", S. A., de acuerdo con las siguientes normas:

Primera.—Con carácter general se dará servicio diurno los lunes, miércoles y sábados y se suprimirá el servicio desde las ocho de la mañana a las seis de la tarde los martes, jueves y viernes.

Segunda.—Todos los usuarios de energía eléctrica, reducirán sus consumos en el 50 por 100 de lo normal.

Tercera.—Se prohibe consumir energía eléctrica para fuerza motriz durante las horas de la noche, excepto aquellas industrias que se hallen expresamente autorizadas para hacerlo.

Esta Delegación confía en el más exacto cumplimiento de lo dispuesto y la máxima austeridad en el consumo, única forma de mantener el servicio reseñado en la presente nota.

Burgos, 26 de Octubre de 1954.

El ingeniero jefe accidental,
Eduardo Ramos Carpio

CARBURO DE CALCIO

Bidones de 30 y 60 kilos

HIJOS DE MOLINER. — Burgos

TODOS LOS AYUNTAMIENTOS DEBERAN PROCLAMAR SUS VACANTES EL PROXIMO VIERNES, DIA 29

Circular del Gobierno Civil sobre elecciones municipales

Resumen informativo de centros y organismos oficiales

CUARTA CIRCULAR SOBRE ELECCIONES MUNICIPALES.—Por orden del Ilmo. Sr. Director General de Administración Local, se rectifica la fecha en que las Corporaciones Locales deberán celebrar sesión extraordinaria para efectuar la declaración de vacantes, a que nos referíamos en nuestra anterior Circular Segunda de fecha 23 de los corrientes, fijándola definitivamente e igual para todos los Ayuntamientos para el día 29 del presente mes de Octubre.

Por la presente se recuerda también a los Ayuntamientos que en cumplimiento del artículo 58 del Reglamento de Organización, Funcionamiento y Régimen Jurídico, antes del día 4 del próximo mes de Noviembre, los señores alcaldes deberán proponer a la Junta Municipal del Censo, los electores que consideren más idóneos para desempeñar cargos de presidente y adjuntos en los respectivos distritos electorales, formando tres listas por Sección con arreglo a las condiciones legales establecidas en el artículo 57.

De igual manera se recuerda a los expresados Ayuntamientos que con arreglo al artículo 60 del mismo Cuerpo legal antes citado, que una vez revisadas las propuestas por la Junta Municipal del Censo, designarán en sesión pública el presidente, adjuntos y suplentes de las Mesas Electorales.

Burgos, 25 de Octubre de 1954.
El gobernador civil, Jesús Posada Cacho.

GUIA DEL ESPECTADOR

Calificación moral autorizada por la Comisión diocesana de Vigilancia de Espectáculo.

COLISEO. — "El reinado del terror" (3).

AVENIDA. — "Una herencia de miedo" (3).

CALATRAVAS. — "La brigada criminal" (2) y "A rienda suelta" (2).

CORDON. — "El señor de Balantry" (3R).

GRAN TEATRO. — "La rubia de los cabellos de fuego". (Sin clasificar.)

REX. — "Amor que mata" (4) y "Una noche en la ópera" (3).

POPULAR. — "El señor de Balantry" (3R) y "Don Juan" (3R).

EXPLICACION.—(Para cines), 1, todos, incluso niños; 2, jóvenes; 3, mayores; 3R, mayores con reparos y 4, gravemente peligrosa.

Información militar

VISITAS AL CAPITAN GENERAL.—En la mañana de ayer el capitán general de la región, teniente general Alcubilla, recibió en su despacho oficial, las siguientes visitas:

Don Evencio Ortega Calzada y don Luis Aguirre, teniente coronel de Ingenieros.

DESTINOS. — A la Agrupación de Intendencia número 5, el brigada don Modesto Galaz Ruiz, de la Agrupación número 6.

A la Agrupación de Intendencia número 6, el brigada don Andrés Morales Barbero, disponible en la Sexta Región Militar y en comisión en el almacén regional de Intendencia de Burgos.

A la sección de Intendencia de la Escuela Militar de Montaña, el sargento don Jesús Barbero González, disponible en la Sexta Región Militar y en comisión en la Agrupación número 6.

Notas y avisos sindicales

SINDICATO PROVINCIAL DE GANADERIA. (ASAMBLEA GENERAL). — El miércoles 27 del actual, a las 17 horas en primera convocatoria y a las 17'30 en segunda, se celebrará asamblea general de todos los grupos y subgrupos económicos encuadrados en este Sindicato, con el fin de redactar el presupuesto de ingresos y gastos del mismo para el año 1955 y tratarse también cuantos asuntos deseen plantear.

Sirviendo este aviso para cuantos no hayan recibido las citaciones que se han cursado y rogando a todos su asistencia a dicha reunión por la importancia de los asuntos a tratar.

Escuela Profesional de Comercio

CONMUTACIONES ENTRE BACHILLER Y COMERCIO.—Se pone en conocimiento de los alumnos de Bachillerato que deseen acogerse a los beneficios que los concede el Decreto de 10 de Agosto del corriente año sobre convalidaciones de asignaturas del Bachiller por sus similares de la Carrera de Comercio, que deberán solicitar la conmutación de las disciplinas a que tengan derecho dentro del presente mes de Octubre o en el próximo mes de Noviembre, de acuerdo con la Orden de 27 de Abril de 1946.

Los interesados presentarán sus instancias en la Secretaría de la Escuela de Comercio dirigidas al ilustrísimo señor director, acompañadas necesariamente de la certificación académica que acredite la aprobación oficial de cada una de las asignaturas que pretenda convalidar.

Las asignaturas complementarias que deberán aprobar los alumnos de Bachillerato para poder presentarse a las pruebas de reválida del Grado de Perito Mercantil, con: Elementos de Derecho y Legislación Mercantil, Elementos de Contabilidad y Teneduría de Libros, Contabilidad General, Mercancías, Economía Política y Estadística.

En la secretaría de la escuela se informará sobre la ejecución e interpretación del citado Decreto.

Instituto Nacional de Enseñanza Media

CURSO PREUNIVERSITARIO.— Según comunicación telegráfica de la Dirección General de Enseñanza Media, los derechos de matrícula para el mencionado curso serán doscientas cincuenta pesetas. Los alumnos oficiales abonarán al mismo tiempo cien pesetas para gastos de material. Siguen vigentes las instrucciones pedagógicas del año anterior sin perjuicio del posible mejoramiento.

Para realizar la inscripción es condición precisa haber hecho previamente el depósito para la expedición del título de Bachiller.

Audiencia Territorial

SEÑALAMIENTOS PARA HOY. - *Audiencia Territorial de Burgos. (Sala de lo Civil).*—A las 10'15, incidente procedente del Juzgado de Primera Instancia, número 3, de Bilbao, seguido por doña Trinidad Elustondo Martínez con don José Arechavala Videa.

A las 10'45, incidente sobre apelación de un auto procedente del juzgado de Marquina seguido por don Mariano Adán de Yarza con don José María Solano Gil Delgado.

A las 10'30, juicio de mayor cuantía, procedente del Juzgado de Primera Instancia de Marquina, seguido por don Juan José Errazquín Echevarría con don Antonio Atienza Albillos.

A las 12'30, interdicto procedente del Juzgado de Primera Instancia, número 3, de Bilbao, seguido por don José Zarandona Olavarrieta con don Agustín Azcuenaga Linaza.

Audiencia Provincial. — Juicio oral procedente del Juzgado de Instrucción de Roa, seguido contra Cirilo Mayor Melero, Nemesio Mayor García y Angel Mayor García, sobre robo.

VIDA RELIGIOSA

SANTORAL

SANTOS DE HOY

Ss. Evaristo, p.; Rogaciano, pb.; Felicísimo, Luciano, Florio, mrs.

SANTOS DE MAÑANA

Vigilia de San Simón y San Judas. Ss. Vicente, Sabina, Cristeta, Florencio, mrs.; Frumencio, ob.

Misa con rito simple y color morado de la Vigilia de San Simón y San Judas, segunda oración de Santa María, tercera por la Iglesia o por los Papas.

CULTOS

SAN LORENZO. — Solemne novena a Cristo Rey. Por la tarde, a las ocho, función religiosa y novena con sermón a cargo del R. P. P. Fernández Lerga, S. J., de la Residencia de Zaragoza.

CARMEN. — Solemne octavario al Niño Jesús de Praga. Dará comienzo el día 24.

Por la mañana, a las ocho y media, misa de comunión, obligatoria para todos los asociados de la Archicofradía, con acompañamiento de órgano y ejercicio del Octavario.

Por la tarde, a las siete y media, función eucarística y sermón y despedida cantada con la adoración de la imagen del Divino Niño Jesús de Praga.

Predicará el octavario el reverendo Padre Anselmo de la Inmaculada, definidor de la provincia carmelitana de Castilla.

CAPILLA DE SANTIAGO (Catedral).—Cultos mensuales de la Medalla Milagrosa mañana, día 27. A las ocho y media de la mañana misa de comunión en el altar de la Asociación; por la tarde, a las siete y media, función eucarístico mariana, terminando con la reserva y salve cantada.

No deje envejecer sus muebles

El barniz de los muebles se deteriora rápidamente con el uso si no se cuida debidamente. El polvo, las señales de las manos, manchas de líquidos, roce con otros muebles, etcétera, van desluciendo su brillo, haciéndoles parecer viejos y descuidados.

Si desea conservar los suyos como nuevos, límpielos con GLASOL. Es un producto moderno que limpia las manchas de los muebles, hace desaparecer las rozaduras y restaura el brillo que han perdido, dejando al mueble como si se acabara de barnizar. Pruébelo usted.

Acción Católica

CONSEJO DIOCESANO DE MUJERES

Con la bendición del Excmo. y Rvdmo. Sr. Arzobispo, dará comienzo hoy la VIII Asamblea de las mujeres de Acción Católica, que se ajustará al siguiente programa:

Los dos días, a las ocho menos cuarto, en la Catedral, misa y meditación dirigida por el muy ilustre señor don Félix Arrarás, misa que hoy será del Espíritu Santo, entonándose al final el Veni Creator. A las doce y media, reuniones con las dirigentes de los centros parroquiales de la diocesis. Por la tarde, a las siete y media, en la iglesia de San Cosme, función eucarística.

Las reuniones, que se celebrarán en el centro del Consejo diocesano, Concepción 32, responderán al siguiente sumario: Hoy, saludo de la presidenta diocesana, Excma. Sra. Marquesa de Puerto Rico, alocución del viceconsiliario y lecciones acerca de "Ideas prácticas sobre A. C." y "El centro parroquial" leyéndose da de un centro", lectura de la ría. Mañana, lecciones sobre "Espíritu de las dirigentes" y "La vida de un Centro", lectura de la memoria de tesorería, resumen y conclusiones por don Marceliano Martínez, viceconsiliario de la rama.

CONSEJO DIOCESANO DE LOS JOVENES

En los locales del Hogar de la Juventud (Concepción, 32, 3.º izquierda), se celebrará la Séptima Asamblea diocesana, para los Centros de la capital, con arreglo al siguiente programa:

Hoy martes, día 26, a las ocho de la noche, "Los problemas de la juventud", por el presidente de la Comisión diocesana de la H.O.A.C. y a continuación el interesante tema de nuestra formación a través de los círculos de estudio.

Mañana miércoles, día 27, a las ocho de la noche, "La economía en nuestra obra. Su solución" y a continuación, "Proyección apostólica de la Obra", O. A. R., por el delegado diocesano de la Obra Atlético Recreativa.

Se encarece la más puntual asistencia de todos los jóvenes de los centros parroquiales de la ciudad, dada la importancia y trascendencia de los temas a tratar.

ANUNCIOS ECONOMICOS

AMIGOS

ALQUILO habitación muy céntrica propia oficinas o cosa análoga. Informes esta Administración.

ALQUILANSE dos hermosas habitaciones propias oficina con teléfono muy céntrico. Razón Bar Rimbombín. Sombrerería.

SE ALQUILA local propio tienda, taller o cochera. Informes, Conde Lozano 11, entresuelo.

NECESITO piso hasta 800 mensuales. Razón esta Administración.

AUTOMOVILES ACCESORIOS

SE VENDE coche americano, buen estado. Vitoria 15, bajo. Teléfono 1071.

TURISMO toda regla Wippet Ford 39.000. Mercado Sur 15. Pescadería.

VENDO remolque barato. Razón, calle Vitoria 13, primero. Miranda de Ebro.

VENDO como nuevo camión Ford, María de la O. Informes, Garaje La Bombilla.

COMPRO furgoneta para 500 kilos, abstenerse intermediarios. Señor Altuna, Hotel España. Burgos.

COLOCACIONES

SE NECESITAN obreros especialistas mecánicos cerrajeros y ayudantes. Empresa de trabajo Madrid. Inútil presentarse sin certificado de categoría de trabajo. Informes, Seguros Occidente, Vega, 5.

CHICA se necesita. San Juan, 5, tercero derecha.

SE PRECISA muchacha para limpieza, buen sueldo. Informes en Vitoria 17, bajo, derecha.

OFRECESE joven activo con práctica de oficinas o empleo análogo, servicio militar cumplido. Razón esta Administración.

COMERCIANTES establecidos en ventas a plazos, ofrecemos subdirección importante compañía seguros defunción. Escribid urgente Torremocha. Hotel Jorge Manrique. Valencia.

NECESITO sementero, Miguel Delgado, en Albillos.

NECESITO oficial ebanista. Teléfono 3758 u Oficina de Colocación.

COCINERA con informes, bien retribuida y dos pagas extraordinarias, se necesita, en Villa Rosa. La Castellana.

SE PRECISA medio oficial de carretería. Nicolás Aparicio. Los Barrios de Bureba.

IMPORTANTE fábrica persianas enrollable, necesita agente ventas bien introducido ramo construcción; preferible pueda por sus medios hacer montaje persianas en obra. Dirigirse: "Industrias Guerra", S. A. Paseo San Vicente, 15, Valladolid.

MUCHACHA se necesita. Plaza José Antonio 10, primero.

INSTALADOR electricista o aprendiz aventajado, se necesita en "Casa Ruera".

SIRVIENTA se necesita casa poca familia. Lain Calvo 6, segundo izquierda.

SE NECESITA chica. Almirante Bonifaz 8, segundo, izquierda.

MUCHACHA se necesita, con informes, bien retribuida Teléfono 1122.

SE NECESITA un botones en Galletas Payno. Vitoria 31, cuarto, derecha.

SE NECESITA aprendiza modista San Pedro y San Felices 4, segundo.

SE NECESITA sementero. Cardeñadijo.

JOVEN culto, dote organización, experiencia comercial, busca empleo. Informes esta Administración.

SEMENTERO se necesita. Molino de Villimar.

SEMENTERO necesito sepa andar con mulas. Crescencio Arcos. Frandovínez.

SE NECESITA sementero, tratar Cecilio González. Villairia (Burgos).

NECESITO chica ayuda limpieza, invernar Madrid. Vitoria 13, tercero, derecha.

NECESITO sementero. Fernán González 95.

COMPRAS Y VENTAS

MAQUINAS coger punto medias grandes facilidades de pago. Madrid, 4.

CORAMBRES compro-vendo y cambio todas clases. Santa Clara 4, Bolería.

MAQUINAS punto, de rematar y de medias, últimos modelos. Contado, plazos. Elegancias "Margot", Montero Calvo 2. Valladolid.

MAQUINAS punto modernas, garantizadas. Facilidades pago. "Loguill", Oso, 3, Madrid.

VENDO basura de ovejas en gran cantidad. Calixto Fernández, en Villatoro.

SIERRAS, cepilladoras universales, tornos, taladros, herramientas, bombas "Prat". Comercial Distribuidora de Maquinaria. San Pablo 13.

VENDO cubas de 40 y 14. Bolusiano García, Arcos de la Llana.

CARPINTEROS: Cola primera calidad, 15 pesetas kilogramo. "Droguería Evelio". Calle San Lorenzo.

SE VENDE salamandra en Pasaje La Flora. Ultramarinos Ortiz.

COMPRO castaños, pinos y chopos en cantidad. Regino Sáiz de la Maza núm. 1. Serrería. Santander.

ELECTRICIDAD Y RADIO

RADIO americana moderna, cinco lámparas, dos ondas, 1.000 pesetas. San Juan 55.

ENSEÑANZAS

LECCIONES particulares Cultura general, Bachillerato, Francés. Avisos. Jugueteria Garfe. Sombrerería, 9. Teléfono 3741.

FINCAS

ALQUILO o vendo local zona Vadillos. Razón Paloma 41, bar.

VENDO casa planta y piso con terreno, a estrenar, en Gamonal. Informes en la taberna del pueblo.

VENTA directa casa unifamiliar, seis habitaciones, servicios, sótano, con terreno huerta. Informes Campo, en la Camposa 34.

EN COVARRUBIAS, vendo casa llave mano. Razón Tomás Alonso. Carretera Arrabal San Esteban 21, primero.

VENDO chalet libre, 8 habitaciones, calefacción, baño, sótano, amplio jardín, gallinero, 170.000. Albillos.

VENDO finca urbana, buena zona, construcción sólida, produciendo 8 por 100 libre, 230.000. Albillos.

PISO libre, vendo, buena zona, soleado, con agua caliente. 43.000. Albillos.

VENDO local amplio, céntrico, libre, 50.000. Albillos. Vega 36.

VENDO piso libre, céntrico. Informes esta Administración.

GANADOS Y APEROS

SE VENDE basura y una ternera. Florián Ruiz. San Pedro de la Fuente.

ACEITE higado bacalao, especial para engorde de cerdos y explotación de aves. "Droguería Evelio".

VENDO un carro de una caballería en buen uso, dos arados, un bravant, viuda de Angel Mansilla, Alfareros núm. 63.

SE VENDEN cien ovejas trimalas, superiores, juntas o en partidas, para tratar con Emiliano de la Torre, en Mahamud.

HUESPEDES

SE CEDEN tres habitaciones derecho cocina a señoritas. Llana Afuera 6, tercero, derecha.

DESEO huéspedes, pensión completa. Informes esta Administración.

PERDIDAS

PERDIDA perro lobo, atiende por "Bobi" pelo castaño. Gratificaré entrega. Barriada Yagüe, calle B, núm. 15.

HALLAZGO trinchera en vía pública. Informes jefe ronda Arbitrios municipales.

PERDIDA billetero verde, se gratificará entrega, Nuño Rasura 11, tercero.

PERDIDA cartera en cine Calatravas con fotografías y dinero. Gratificaré entrega Bar Arandino, calle del Cid.

EXTRAVIO de una rueda completa E-20, con soporte, desde Burgos a Guardo. Razón, Policía Municipal, se gratificará entrega.

MUEBLES

VENDO mesilla, somier y armario, seminuevo. Miranda 19. Portería.

TRASPASOS

TRASPASO bar-restaurante muy céntrico y acreditado, con vivienda. Razón esta Administración.

TRASPASO tienda comestibles, Informes, Bar Ideal.

TRASPASO por 15.000 pesetas local céntrico con vivienda, poca renta. Cantero. Concepción 2.

TRASPASO negocio, Plaza José Antonio. Informes Sombrerería 8, tercero.

VARIOS

QUINIELAS: Vendo fórmula matemática, ganar casi todas jornadas. Apartado 159.

IMPRESOS, tarjetas, invitaciones, trabajos comerciales. Talleres Gráficos DIARIO DE BURGOS.

REGALAMOS una peseta lotería de Navidad por cada 20 ptas. de compras que hagan en "Droguería Evelio".

ACEITE linaza puro, 30 pesetas kilógramo, aguarrás 8 pesetas litro. Venta "Droguería Evelio", casa especializada en pinturas y barnices para todas las industrias.

FOTOGRABADOS, Confección rápida y esmerada. Talleres Gráficos DIARIO DE BURGOS. Calle Vitoria 13, Telf. 2015.

M.E.C.D. 2017

SORPRESA COMPLETA EN EL CAMPO DEL SEVILLA

Los andaluces sucumbieron en su terreno frente a un Alavés, que venció por dos a uno

Mínima victoria del Barcelona sobre la U. D. Las Palmas consiguiendo su único gol en las postrimerías del partido

El Atlético de Bilbao goleó al Málaga y se mantiene imbatido

Sevilla. — Sevilla, 1 (Arza); Alavés 2 (Echeandía).

Encuentro que comienza con fuerte presión local rápidamente contrarrestada por el Alavés. Once minutos y en la ejecución de una falta contra el Sevilla, el tiro fué empalmado por Echeandía que marcó el primer gol para su equipo. Reacción sevillana y apenas hecho el saque se produce un barullo ante la puerta del Alavés consiguiendo Arza el gol del empate.

En la segunda parte se impone el Sevilla netamente en el campo, durante el primer cuarto de hora. Su delantera es nula, excepto Ayala que intenta el gol desde ra. A los quince minutos internada de Echeandía que burlando a la defensa, marca el segundo tanto forastero de tiro cruzado. El Sevilla se lanza en tromba buscando el empate y se forman varios barullos ante la meta de Berasaluce pero los alaveses mantienen la diferencia.

NO HUBO GOLES EN ALICANTE

Alicante. — Hércules, 0; Español, 0.

Tercer empate consecutivo que el Hércules encaja en su propia casa. En la tarde de hoy y frente al Español en un encuentro pleno de monotonía, partido soso que representa fielmente el juego desarrollado por los dos conjuntos ha sido este tercer empate entre dos equipos que ocupan los últimos lugares de la tabla.—Alfil.

APURADA VICTORIA CORUÑESA

La Coruña.— Deportivo, 2 (Bazán); Valencia, 1 (Seguí).

Encuentro jugado en tarde lluviosa, en el que ambos conjuntos practicaron un juego duro y durante los primeros veinte minutos con amplio dominio valenciano, cuyas líneas funcionaron admirablemente.

A los 20 minutos, un tiro de lejos y cruzado de Seguí se convierte en el gol valenciano. Cinco minutos después Puchades propina una patada a Pahiño que, después de permanecer fuera del campo unos minutos, pasa al extremo izquierda ya inútil para todo el partido. A continuación es Seguí objeto de una fuerte entrada por parte de Tomás. Seguí también está unos momentos sin jugar y vuelve al campo en su puesto habitual. Treinta y tres minutos Bazán empalma un gran tiro raso estableciendo el empate.

En el segundo tiempo, y a pesar de la inutilidad de Pahiño, el Deportivo juega más y domina sobre todo en los primeros veinte minutos. A los cuatro, Bazán empalma sobre la marcha un pase del extremo derecho y establece el 2-1 que había de ser definitivo. El Deportivo refuerza su defensa y se impone el Valencia. A la media hora el árbitro anula un gol de Seguí por fuera de juego de Buqué. Los últimos diez minutos son angustiosos para la meta local. Se defienden echando balones fuera y retrasando el juego.

FLOJO PARTIDO DEL MADRID

Madrid.—Real Madrid, 3 (Gento, Muñoz, Rial); Santander, 0.

Partido mediocre del Madrid. Hasta el minuto 21 de la segunda parte no funciona el marcador. Lesmes, de medio volante, bombea un balón sobre el marco santanderino. Ortega despeja, pero la pelota llega a poder de Gento que viene lanzado, remata y marca el primer gol local. Inmediatamente después de esta jugada inopinadamente, Barrenechea se va hacia Joseito y le propina una patada que dá en tierra con el madridista cuando el balón no estaba todavía en juego después del gol. Se origina la consiguiente bronca con zarandeos e intercambios de golpes entre jugadores y al restablecerse la calma el árbitro ordena la expulsión de Barrenechea. El defensa santanderino estima que no es bastante protección la que le brinda la fuerza pública y se niega a salir del campo. Ochoa, del Santander, y Muñoz, por el Madrid, le convencen y acompañado por ellos abandona el terreno.

Se reanuda el juego y éste transcurre con idénticas características hasta que a los 31, Muñoz, desde fuera del área, cobra un buen tiro a media altura y es el segundo gol. Rial estrella seguidamente un balón en el palo y a los 42, este mismo jugador, en pase de Joseito, marca el último de la tarde, preparándose el balón con la cabeza antes de cruzar de volea el balón fuera del alcance de Ortega.—Alfil.

AMPLIO TRIUNFO BILBAINO

Bilbao. — Atlético, 6; Málaga, 1.

fueron dos o tres jugadas dentro del área del Málaga.

El primer gol se marcó a los cuatro minutos de juego. El delantero centro malagueño se escapa por el lateral derecho, dribla a Areta y sirve un centro que Lasa, sin que nadie le inquiete, recoge y tira a puerta al mismo tiempo que Carmelo iniciaba la salida. El Atlético empata a los 28, por medio de Arteche que recoge a la media vuelta un pase de Maguregui, saliéndole un tiro cruzado. A los 39 Bilbao logra el segundo tanto después de colarse por su extremo para al final y cerca del área, tirar con la derecha cruzado, a ras del suelo.

A los 29 de la segunda parte Areta saca una falta casi desde la mitad del campo. Tira sobre el área y Arteche hábilmente desvía de cabeza hasta el fondo de la red. Es el tercer tanto atlético. Cinco minutos después Maguregui, es derribado dentro del área y se señala penalty. Arteche le convierte en el cuarto gol. Nuevamente Arteche, a los 43, aprovecha un centro de Arieta y remata de cabeza con gran serenidad. Un minuto después del tiempo reglamentario, el defensa Areta, desde lejos, tira raso y marca el sexto gol atlético.

EMPATE EN ZORRILLA

Valladolid.—Valladolid, 2 (Murillo); Atlético Madrid, 2 (Silva, Múgica).

A los cinco minutos de juego Silva, avanzando por el centro, burla la acción de Lesmes primero, y a Saso después, y de tiro flojo marca el primer tanto para su equipo. El Valladolid contraataca e interviene con acierto el meta atlético. A los 19 minutos, Silva pierde un tanto hecho, al tirar alto cuando se encontraba solo, a medio metro de Saso. A los 20 minutos lanza una falta Losco y Domingo pasa a Murillo de cabeza. Este, a la media vuelta, lanza un tiro imparable, con el que consigue el empate. A los 25 minutos Murillo consigue el

(Pasa a la pág. siguiente)

Resultados y clasificaciones

PRIMERA DIVISION

Sevilla, 1 - Alavés, 2.
Hércules, 0 - Español, 0.
Real Sociedad, 5 - Celta, 0.
Valladolid, 2 - At. Madrid, 2.
Coruña, 2 - Valencia, 1.
Barcelona, 1 - Las Palmas, 0.
At. Bilbao, 6 - Málaga, 1.
R. Madrid, 3 - R. Santander, 0.

	J.	G.	E.	P.	F.	C.	P.
At. Bilbao	7	5	2	0	27	8	12
Barcelona	7	4	2	1	14	9	10
Valencia	7	4	1	2	20	13	9
Madrid	7	4	1	2	19	6	9
Sevilla	7	4	1	2	18	13	9
Coruña	7	4	1	2	16	11	9
Valladolid	7	3	2	2	16	14	8
R. Sociedad	7	3	0	4	14	11	6
Celta	7	1	4	2	9	15	6
At. Madrid	7	2	2	3	12	17	6
Málaga	7	1	3	3	9	16	5
Las Palmas	7	2	1	4	10	19	5
Hércules	7	1	3	3	5	11	5
Alavés	7	2	1	4	7	16	5
Español	7	1	2	4	6	14	4
Santander	7	2	0	5	10	22	4

SEGUNDA DIVISION

Grupo primero

Avilés, 1 - Baracaldo, 3.
Oviedo, 4 - Sestao, 0.
Lérida, 3 - Juvenil, 1.
Osasuna, 3 - Zaragoza, 1.
Ferrol, 3 - Eibar, 2.
E. Industrial, 0 - Caudal, 0.
Leonesa, 1 - Gijón, 0.
Logroñés, 3 - La Felguera, 1.

	J.	G.	E.	P.	F.	C.	P.
Leonesa	7	6	1	0	22	5	13
Oviedo	7	5	1	1	16	4	11
Baracaldo	7	5	1	1	10	6	11
Osasuna	7	4	1	2	19	7	9
La Felguera	7	3	3	1	11	7	9
Logroñés	7	4	1	2	17	13	9
Lérida	7	3	2	2	10	9	8
Gijón	7	2	3	2	12	10	7
Eibar	7	3	2	2	14	13	7
Zaragoza	7	2	2	3	11	12	6
Juvenil	7	1	4	2	9	13	6
E. Industrial	7	1	3	3	5	8	5
Ferrol	7	2	1	4	8	14	5
Sestao	7	1	1	5	5	17	3
Caudal	7	0	2	5	3	20	2
Avilés	7	0	1	6	4	23	1

SEGUNDA DIVISION

Grupo segundo

Granada, 1 - Castellón, 0.
Extremadura, 1 - Jerez, 1.
Tenerife, 2 - Tarrasa, 0.
Levante, 1 - Esp. Tánger, 1.
Sabadell, 3 - Jaén, 0.
San Fernando, 1 - Murcia, 3.
Linense, 2 - Badajoz, 4.
At. Tetuán, 3 - Betis, 4.

	J.	G.	E.	P.	F.	C.	P.
At. Tetuán	7	6	0	1	16	8	12
Murcia	7	5	2	0	25	9	10
Granada	7	5	0	2	16	7	10
Sabadell	7	4	1	2	14	8	9
Castellón	7	4	0	3	14	13	8
E. Tánger	7	3	2	2	10	10	8
Badajoz	7	4	0	3	15	19	8
Jerez	7	2	3	2	12	10	7
Jaén	7	2	2	3	15	16	6
Tenerife	7	3	0	4	9	10	6
Betis	7	2	2	3	10	11	6
Levante	7	2	1	4	10	14	5
Extremadura	7	2	1	4	12	17	5
Linense	7	2	1	4	13	24	5
San Fernando	7	1	2	4	11	16	4
Tarrasa	7	1	1	5	6	15	3

TERCERA DIVISION

Grupo tercero

Mirandés, 1 - Portugalete, 0.
Basconia, 3 - Guecho, 0.
Indauchu, 3 - Erandio, 1.
A. Guecho, 0 - Begoña, 0.
Burgos, 2 - Villosa, 2.

	J.	G.	E.	P.	F.	C.	P.
Basconia	7	6	1	0	16	7	13
Indauchu	7	5	0	2	17	7	10
Erandio	7	3	2	2	11	8	8
BURGOS	7	3	2	2	11	7	8
Begoña	7	3	1	3	6	7	7
Villosa	7	2	2	3	11	10	6
A. Guecho	7	2	2	3	10	10	6
MIRANDES	7	3	0	4	8	11	6
Guecho	7	1	2	4	6	14	4
Portugalete	7	1	0	6	6	15	2

Fracaso repetido del Burgos en Zatorre

Ausencia de línea media y fallo de otras individualidades

Empató a dos tantos con el Villosa en un partido en el que volvió a mostrarse falto de todo valor positivo

El Villosa, que jugó el domingo en Zatorre, depositó antes de comenzar su partido con el Burgos, un ramo de flores al pie del obelisco erigido en el recinto a la memoria del general Yagüe, momento que recoge el primer grabado. Al pie, el segundo tanto burgalés, que era el empate definitivo con que concluyó el encuentro. — (Fotos Fede)

Es curiosa y si se quiere hasta un poco disparatada la ejecutoria del Burgos en la presente temporada. A una semana de elogios a su juego, viene siguiendo, indefectiblemente, otra de acres y merecidas censuras. Y y lo sorprendente de tales alternativas es que las acerbas críticas se las gana bien a pulso cuando juega en su propio terreno, que a juzgar por los resultados, más parece el de los contrarios.

Fiel a esta directriz, tenemos que hace ocho días en Miranda alcanzó la victoria, merced a que en su fútbol hubo impulso, nervio y dirección. Como consecuencia de esa actuación, uno había comenzado a pensar no ya que habíamos descubierto un gran equipo —eso no es posible porque hay muchas fisuras en el conglomerado de esta temporada—, pero sí que se había entrado en un camino de recuperación, de robustecimiento moral, que podía determinar favorables resultados.

Con esta idea acudimos a Zatorre, bajo lluvia intermitente, dispuestos a mojarnos y a ver ganar al Burgos. Hemos de decir que lo primero —la mojadura— se cumplió; lo segundo es lo que falló.

Y falló porque el Burgos, en Zatorre, está atacado de una extraña y perniciosa "paralización" cuya causa no sabemos explicar. Pero ahí quedan los hechos hablando con su irrebatible elocuencia. Exceptuando la primera y neta victoria, conseguida a costa del Guecho, nos encontramos con el balance de dos empates en "casa" y un triunfo sacado "por los pelos" frente al Begoña.

¿Qué es lo que sucede? Sencillamente, para ganar a estos equipos vascongados con los que ha correspondido contender, existe una solución: jugar un poco la pelota, ya que en entusiasmo y en correa, por una serie de circunstancias que a nadie deben ocultársele y que sería prolijo enumerar aquí, siempre nos aventajarán. Y lo cierto es que al Burgos, al saltar a Zatorre, se le olvida la pequeña noción de fútbol que tiene y que le hemos visto exhibir en algún terreno adverso. Resultado de ello: esos dos empates y la victoria en última instancia sobre el Begoña.

Y esto es lo que el domingo volvió a acontecer. Al Burgos se le olvidó o se dejó en la caseta el genio y esa leve ligazón que en Miranda lució. Además tenemos que el planteamiento que hizo del encuentro fué de lo más absurdo. Tanto, que prácticamente se pasó la hora y media reglamentaria sin línea media, por causa de una baja forma alarmante que Castillo acusó en este día y por la peregrina colocación de Zuloaga, el cual —cosa natural, en cierto modo— no llegó a olvidarse de su condición de defensa y se pasó todo el tiempo metido en la zaga, dedicado a la tarea de despejar balones más que a entregar y a apoyar a sus compañeros de ataque. Se comprenderá aun más la enormidad de este disiate, si se tiene en cuenta que la marcha del marcador, debió obligar al Burgos a una ofensiva continuada, tenaz, completa, para tratar de neutralizar una diferencia totalmente adversa y no dar lugar a rehacerse al adversario. Porque el equipo local se encontró con un 2-0 en contra como fruto y cosecha de su desdichado accionar.

Hay que reconocer que el primer tanto del Villosa, logrado directamente de córner, tuvo su origen en una falta del extremo derecha visitante, que el juez de línea marcó reiteradamente y que el árbitro pasó por alto. Pero el segundo gol llegó como consecuencia directa de una serie de descolocaciones, de alegrías, de falta de intuición y de necesaria cobertura. Y fué este tanto precisamente el que estuvo a punto de consumar la "tragedia", porque con un 2-0 adverso, nadie se atrevía a confiar en las posibilidades del menguado accionar de este Burgos que al no terminar de enderezarse, no hace más que arrastrar un nombre...

Afortunadamente a partir de este tanto, se registró una reacción briosa en los locales. A falta de sentido ordenador, hubo una ráfaga de genio para penetrar en el área contraria. Y con esas cualidades primarias en acción, se consiguió un gol por Hernando, gol que puso la pugna en un prometedor 2-1 al llegarse al descanso. Pero en la continuación volvieron a quebrarse esos momentos de furia. Volvimos a encontrarnos sin juego, sin alma y, como aditamento, con una serie de fallos inconcebibles, porque no es sólo que nuestra línea media se esfumase —así, como por arte de birlibirloque— sino que adelante tuvimos un ala izquierda prácticamente nula. Vilaseca dominado por la apatía, situado en un terreno cómodo y atento, únicamente, a posibles fallos del contrario, apenas si contó en la labor de conjunto. A su lado, "Pachi" sigue sin liberarse de su torpeza y fué incapaz de coronar algunas ocasiones de internadas o centros que por su demarcación se produjeron.

Pese a ello, llegó el empate a los 18 minutos. Es decir, había tiempo para intentar materializar el triunfo, máxime después de la moral que podía suponer haber igualado un partido que se empezó teniendo netamente perdido. Pero el Burgos resultó incapaz de realizar esa "hombrada". No había apoyo en ningún ataque, pues la línea media seguía ausente y así vimos cómo el conjunto local evolucionaba únicamente con defensa y delantera, sin nadie que desde el centro del campo mandara mínimamente. Por el contrario, todos los balones que caían por aquella amplia zona, eran indefectiblemente para el Villosa y así tenemos que a pesar de que dicho equipo jugó replegado durante esa fase, en ninguna ocasión se sintió agobiado.

Resumen general: 2-2 en el marcador y decepción acentuada en los escasos pero sufridos espectadores.

— o —

El Burgos jugó desarticulado. Creo que esa es la mejor definición que puede hacerse de esta su nueva desdichada actuación. Sin la menor ligazón entre sus hombres y con una anarquía deplorable. Claro que esto es suficientemente comprensible, desde el momento mismo en que la línea media, como tal, apenas si hizo acto de presencia en el campo. Sólo nos falta desear que la baja forma que Castillo evidenció en este día sea pasajera. De otro modo, los problemas ya planteados pueden agudizarse extraordinariamente. Junto con este fallo de línea, ya hemos señalado otros individuales. Durante el primer tiempo mantuvieron la brega Paniagua y Troyano, pero el interior, sobre todo, terminó desfondado en la seguda parte, al tenerse que batir además en un terreno que no va a sus condiciones. Hernando actuó con muchas ganas, pero nada más. En la zaga, Guti estuvo seguro y Barrios, en plan de coloso. Tuvo que multiplicarse para constituir sólido valladar, ya que tampoco se vió muy bien arropado por los laterales.

La resultante de tan deplorable actuación es que el Burgos está a punto de truncar, otra vez más, las aspiraciones que se sentían. Claro que esto es ya tan habitual, que casi ni nos afecta; pero no deja de ser sensible y doloroso observar que nuestro confinamiento en la Tercera División es algo irremediable. Mas, en fin, dicen que mientras hay vida... Y vida todavía tenemos.

El Villosa causó mejor impresión d ela que "a priori" se hubiera pensado. Tuvo, como mérito

(Pasa a la pág. siguiente)

El inglés Hawthorn. con «Ferrari» gana el Gran Premio "Peña Rhin" y Fangio queda campeón mundial

Ascari y Villoresi abandonaron durante la prueba

Quinientas mil personas presenciaron la gran competición

Barcelona.—Con un éxito sin precedentes se ha celebrado esta mañana la gran carrera automovilista "Peña Rhin" octavo Gran Premio de España, novena Copa Barcelona, valedera para el campeonato del Mundo de automovilismo.

Cerca de medio millón de personas se trasladaron al circuito de Pedralbes lugar destinado a esta competición, ocupando todas las localidades que dicho circuito de 6.310 metros tiene de recorrido. La carrera constaba de ochenta vueltas al circuito de Pedralbes con un total de 505.280 metros. Antes de iniciarse la competición llegaron a la tribuna presidencial las primeras autoridades de barcelona que fueron recibidas por el comité ejecutivo organizador de este gran premio. A las once en punto se dió la salida a 23 corredores de los 24 inscritos.

Tras el momento emocionante de la salida a gran velocidad todos los participantes se lanzaron a lograr los primeros puestos. Durante algunas vueltas estuvo indeciso el primer lugar puesto que mientras el coche de Harry Schell pasó en primer lugar en las dos primeras vueltas en la tercera fué desbancado por Alberto Ascari que mantuvo la posición hasta la octava vuelta, ya que en la novena tuvo que detenerse para arrancar. Momentos después, dos vueltas mas tarde tuvo que abandonar la carrera definitivamente a causa de la rotura del embrague. La carrera quedó desde aquel momento sin la participación de los coches "Lancia", ya que el piloto Villoresi se retiró en la segunda vuelta. A partir de este momento la pugna fué entre los coches Mercedes Benz, y los italianos Masserati y Ferrari que mantuvieron en tensión durante la carrera, al público, que emocionado le presenciaba. Se vio como el inglés Hawthorn, que pilotaba un "Ferrari", del tercer puesto que ocupaba en la vuelta séptima iba mejorando grademente en su posición, pasando a segundo en la novena y retrocediendo luego a la tercera a escasos segundos del que llevaba el primer puesto, y ganando terreno para ponerse en cabeza en la vuelta 24 y terminó siendo lider de la carrera durante el resto de la prueba. El argentino Juan Manuel Angio, que pilotaba un "Mercedes Benz" hizo una carrera muy regular corriendo sosegadamente y ganando posiciones en cada vuelta hasta colocarse en segundo lugar a escasos metros del vencedor. Pero a partir de la séptima vuelta en que al pasar frente a la meta se le notó algo anormal en su coche, se vió desbordado en el segundo puesto por el italiano Musso. Este corredor realizó una carrera muy regular.

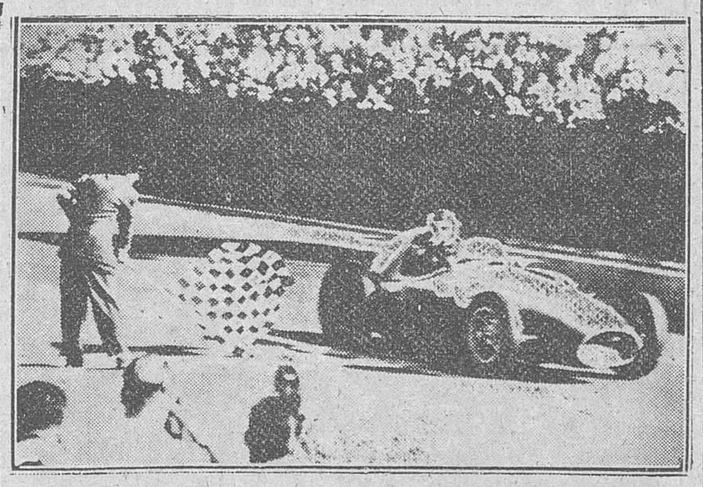

Barcelona. — Momento de pisar la meta vencedor, el piloto inglés Hawthorn, sobre coche "Ferrari", con una velocidad media de 157,734 kilómetros hora. — (Foto Cifra)

El español Godia montando un Masserati se clasificó en sexto lugar.

Lo más interesante de la carrera fué el casi codo a codo entre Fangio y Hawthorn, pára el primer puesto.

La carrera terminó a las dos y cuarto de la tarde. El tiempo espléndido contribuyó al exito de esta prueba de portiva en la que no hubo que lamentar el menor accidente ni incidente.

Después de esta carrera la clasificación final del campeonato del Mundo queda establecido así. Campeón mundial, Juan Manuel Fango, argentino, con 46 puntos; segundo, González, argentino, con 25 y tercero, Hwathron, inglés, con 24,5.

Clasificación oficial de la carrera:

1. Hawthron en 3-13-52 1/10 a 157,734 kilómetros sobre Ferrari.
2. Musso, sobre Masserati, en 3-15-05 3/10.
3. Fangio, sobre Mercedes Benz, en 3-14-17 8/10 a una vuelta.
4. Maeres, sobre Masserati, en 3-15-23 6/10, a una vuelta.
5. Kilng, sobre Mercedes Benz, en 3-15-47 4/10, a cuatro vueltas.
6. Godia, sobre Masserati, en en 3-14-42 3/10, a cuatro vueltas.
7. Rosier, sobre Msserati, en 3-14-01 5/10 a seis vueltas.
8. Barthon, sobre Masserati, en 3-14-42 a seis vueltas.

La vuelta más rápida, Ascari sobre Lancia en 2-20-4/10. Promedio, 162.200 kilómetros.

Cataluña se adjudica el campeonato nacional ciclista por regiones

Fueron suspendidas las pruebas en el Velódrómo

Madrid. — Cataluña ha ganado una vez más el campeonato de España de ciclismo por regiones. A continuación se clasificaron Navarra, Aragón, Galicia, Baleares, Vizcaya y Castilla.

Levante y Murcia no se clasificaron. El primero debido a que Botella, al romper su máquina motivó el abandono de su equipo.

El equipo catalán estaba integrado por Poblet, Masip y Serra y marcó una media horaria de 40,357 kilómetros.

SUSPENSION DE LAS PRUEBAS EN EL VELODROMO

El domingo fueron suspendidas las pruebas ciclistas que estaban anunciadas para celebrarse en el celódromo de la Quinta.

La lluvia fué el motivo determinante de dicha suspensión y por ello no pudo llevarse a efecto el desafío entre el vizcaíno Carmelo Morales y el burgalés José Luis Talamillo, que tanta expectación había suscitado.

M.E.C.D. 2017

LOS DEPORTES

Queda designado el equipo nacional de balóncesto que jugará contra Alemania

El partido Madrid-At. de Bilbao declarado "Día del Club"

Madrid. — El seleccionador nacional de baloncesto, señor Ardevinez, entregó esta tarde a la Española, la lista de los seleccionados para el encuentro internacional del domingo próximo contra la selección alemana. Los integrantes de la lista son Kucharsky, Dalmau, Oller, Hernández, Bonareu, Gombau y Brunet, de la catalana; Galíndez, Pinedo, Trujillano y Nadal, de la castellana.

LA SELECCION NACIONAL DE HOCKEY A BRUSELAS

Madrid. — Mañana saldrán en avión, los componentes de la selección nacional de hockey sobre hierba que participará en el torneo internacional de Bruselas. Formarán la expedición Rafael Ruiz, Sainz, Bernar, Castejón, Andreu, Satrústegui, Lapetra, Martínez Rivas, Murua, Dualde I y Dualde II. El conjunto español jugará su primer encuentro en la competición del miércoles, 27, frente al equipo alemán.

SOBRADO SE RETIRARA CUANDO FINALICE SU CONTRATO CON EL SANTANDER

Madrid. — En unas manifestaciones hechas por radio, el interior del Real Santander, Sobrado, manifestó que su contrato con el club montañés finaliza dentro de tres temporadas y que al cumplirse, se retirará del fútbol.—Alfil.

MIGUEL, LESIONADO

Madrid. — La lesión que el internacional del Atlético de Madrid Miguel ha sufrido en Valladolid, le impedirá actuar el próximo domingo contra la Real Sociedad.

Esta noche será reconocido por el doctor Gareizabal, médico del club rojiblanco.—Alfil.

EL PARTIDO MADRID - AT. DE BILBAO, DECLARADO DIA DEL CLUB

Madrid. — El partido de liga entre el Real Madrid y el Atlético de Bilbao, que se jugará en Chamartín el próximo 7 de Noviembre, ha sido declarado día del club por el Real Madrid.

El Burgos vuelve a empatar

(Viene de la pág. anterior)

general, su excelente entusiasmo y entereza. Luego supo aprovecharse de las facilidades halladas para ponerse con un 2-0 favorable que estuvo a punto de darle la victoria. Sus hombres pelearon virilmente y en muchos terrenos, en el centro del campo sobre todo, ganando la partida netamente a sus adversarios.

Su portero estuvo francamente acertado y providencial en un par de remates de Paniagua a la salida de sendos corners. Su defensa es fuerte, aunque destacó la colocación y seguridad del lateral izquierda, así como el medio izquierda, que fué quien mandó en todo el centro del rectángulo, en plan de único señor que por allí se paseaba...

— o —

Hablemos del árbitro. Nos enviaron en este día al señor Lorenzo, de Valladolid, hombre que rebajó la categoría de los jueces de fútbol al plano más ínfimo. Su concepto de la autoridad es el de una soberbia mal entendida y en cierto modo provocativa. Por ello, al hacer caso omiso de sus auxiliares, llegó el primer gol del Villosa, que estuvo precedido de una mano clarísima, con la que el extremo derecha visitante jugó el balón para facilitar su internada. El tanto del empate burgalés también estuvo precedido de falta y consciente dicho señor de ello —aunque no se decidió a anularle— al dirigirse al centro del campo, en conversación con el interior derecha del Villosa, virtió injurias graves sobre los jugadores burgaleses, por lo que estos dieron cuenta respetuosa al delegado del campo y luego presentaron una denuncia en Comisaría. Para culminar su deprimente actuación, señaló el final del encuentro minuto y pico antes del tiempo reglamentario, sin tener en cuenta para nada, claro es, las interrupciones de juego que durante el "match" se produjeron.

Lamentable la impresión causada por este señor, a cuyas órdenes los equipos formaron así:

Villosa; Esparza; Aguinaga, Camarero, Mariano; Elézcano, Madariaga; Arrieta, Navarro, Ochoa, Izaguirre y Chiqui.

Burgos: Guti; Pestaña, Barrios, Vázquez; Castillo, Zuloaga; Hernando, Troyano, Paniagua, Vilaseca y "Pachi".

— o —

El primer gol se produjo a los 23 minutos, como consecuencia de un córner sacado por el extremo derecha visitante. El balón penetró directamente en la puerta, sin que Guti pudiera hacer nada en un desesperado intento. A los 39, se internó el extremo izquierda, descolocando a Guti y a todo el sistema defensivo local. Centró pasado y el extremo derecha colocó tranquilamente el balón en la red. Tres minutos después y como producto de una reacción burgalesa, se formó una "melée" delante del marco del Villosa, terminando Hernando por pujar el balón hasta el fondo de la red.

Con 2-1 se llegó al descanso. En la continuación y a los 19 minutos, Vilaseca recibió un balón de Hernando. Centró bombeado sobre el marco, al tiempo que Paniagua entraba al portero. Este no pudo despejar y "Pachi", que seguía la jugada, envió el esférico al interior de la "jaula".

ARQUERO

GRATITUD DE LOS MUTILADOS

La comisión de caballeros mutilados nos ruega hagamos pública su gratitud a la Junta Directiva del Burgos por el generoso gesto tenido para con ellos, al facilitarles entrada libre al partido jugado el domingo en Zatorre.

****

Nota oficial del Burgos C. de F.

Vilaseca, castigado con la máxima sanción

Reunida la Junta directiva en la tarde de hoy, y examinada la actuación de los jugadores en el encuentro disputado ayer domingo en el Campo Zatorre, con el Club Deportivo Villosa, ha acordado imponer al jugador Antonio Vilaseca Carmona, la sanción máxima que autorizan los vigentes Reglamentos de la Real Federación Española de Fútbol.

Burgos 25 de Octubre de 1954.

Burgos Club de Fútbol, P. la Junta Directiva, **Félix IZQUIERDO**, secretario.

Los encuentros de Primera División

(Viene de la pág. anterior)

segundo gol local al rematar de cabeza un centro de Tini. Continúa un constante acoso del Valladolid. A los 38 minutos hay un faut contra el Valladolid. Lo saca Mújica, que bate a Saso de un tiro imparable.

BUEN PARTIDO DE LA REAL

San Sebastián.—Real Sociedad, 5 (Paz, Elizondo, Zubillaga, Iriondo y Sarasqueta); Celta, 0.

El primer gol se produce a los 34 minutos, por obra de Paz, de tiro por bajo. Los donostiarras acosan continuamente y a los 38 minutos Lolín incurre en falta cerca del área. Lanza el castigo Epi, que pasa a Elizondo, para que éste de tiro cruzado marque el segundo gol.

En la segunda parte y de primeras, la Real se lanza al ataque y a los dos minutos el meta vigués, se ve obligado a realizar una salida. Pierde el balón y Zubillaga lo recobra, tirando rápido, para fusilar el tercero. Después hay una magnífica fase de juego de la Real, que domina netamente. Se lanzan varios córnerse contra el Celta y a los 31 minutos hay un centro de Zubillaga, que remata Iriondo, de cabeza, marcando el cuarto. Arrancada de la Real, con pase adelantado de Iriondo a Sarasqueta y éste, muy oportuno, establecer el quinto y último gol a los 43 minutos.—Alfil.

APURADA VICTORIA DEL BARCELONA

Barcelona.—Barcelona, 1 (Moreno); Las Palmas, 0.

Nada más comenzar el encuentro Las Palmas está a punto de marcar en un tiro de lejos de Vázquez, escapándosele el balón a Ramallets, pero la pelota va a córner. Se llega al descanso con igualada a cero.

En la segunda mitad bajó el juego por parte del Barcelona y aunque su dominio fué más constante, resultó ineficaz. A los 37 minutos se marcó el único gol de la tarde. Bosch pasa la pelota a Moreno y éste, con la izquierda, dispara fuerte desde fuera del área, al ángulo y aunque Pepín roza la pelota ésta llega a la red.

****

Nuestros teléfonos, 1280 y 2015

FIESTAS PATRONALES

LA DEL CUERPO DE MUTILADOS

El pasado domingo, fiesta del Arcángel Rafael, Patrono de los Caballeros mutilados de guerra por la Patria, celebraron los pertenecientes a la delegación de esta provincia su fiesta principal con una misa solemne en la iglesia de la Merced.

Los caballeros mutilados, que formaban frente al templo, fueron revistados por el general de Ingenieros señor Gallego.

Celebró la misa el vicario castrense, Don Luis Barbero Martínez, ocupando un sitial en el presbiterio el canónigo don Hermenegildo González, que ostentaba la representación del Excmo. Sr. Arzobispo.

Presidió la ceremonia el general de Ingenieros señor Gallego, que ostentaba la representación del Excmo. señor capitán general; teniente coronel de Aviación, señor Ibarreche; presidente de la Audiencia provincial, don Federico Martín; delegado de Información y Turismo, señor Mena; vicepresidente de la Diputación Provincial, señor López Mata; concejal, señor De Mateo y delegado de Hacienda, señor Marcos.

También asistieron el general de Sanidad Militar, coroneles de las distintas Armas y Cuerpos y numerosas representaciones civiles.

En el cuartel de Artillería se obsequió a los Caballeros Mutilados con una copa de vino español.

LA DEL SINDICATO DE LA PIEL

Ayer, en la iglesia de la Merced, celebró el Sindicato de la Piel la fiesta de sus Patronos los Santos mártires Crispín y Crispiniano. A las once y media se reunieron en la referida iglesia para asistir a la misa que celebró en honor de los mismos el asesor eclesiástico de Sindicatos, M. I. Sr. D. Felipe Abad, asistido de un miembro del Sindicato y al final pronunció el panegírico de los Santos Patronos, exhortando a todos a imitarles. Como acto final se rezó un responso por los socios del Sindicato fallecidos.

Presidieron la ceremonia religiosa el presidente del Sindicato, don Marino Gorbea, con los señores don Norberto García, jefe de la sección económica; don Miguel García, de la sección social; don Carlos Lozano, secretario del Sindicato; don Luis Valdizán, representante del gremio de Calzado y don Bonifacio Bañuelos, representante del gremio de Peletería.

También se han celebrado con motivo de la fiesta, diversos actos profanos, entre ellos un almuerzo de hermandad, un partido de fútbol y un baile familiar.

Entre los festejos recreativos figuró un partido de fútbol, jugado a mediodía entre los equipos del Sindicato de la Piel y de la policía municipal. Este conjunto se adjudicó la victoria, por dos tantos a cero, marcando los goles Sancristóbal y Villazala.

Solemne conmemoración del «Domund» en Burgos

Se celebró en la Merced solemne función eucarística y se hicieron colectas en los templos y en las calles

El pasado domingo fué el señalado en todo el Mundo católico para la celebración del "Domund" con su triple finalidad de "Oración, Propaganda y Limosna".

El pueblo de Burgos, dando una vez más pruebas de su acendrado catolicismo, cumplió a la perfección ese triple lema elevándose oraciones y plegarias en favor de las Misiones y de las Obras Pontificias Misionales, sobre todo de la Obra de la Propagación de la Fe de la que se recogieron inscripciones en los templos.

A pesar del tiempo desapacible que disfrutamos, recorrieron las calles de la ciudad innumerables jóvenes, pertenecientes a la Acción Católica Femenina, encargadas de efectuar recaudaciones para el fin que se persigue. Ningún transeúnte dejaba de ostentar la insignia del "Domund".

En todos los templos se establecieron mesas petitorias, viéndose en ellas grandes cantidades, pudiéndose asegurar que las recaudaciones superarán las conseguidas en años anteriores.

La tómbola situada en el paseo del Espolón, no estuvo muy concurrida a mediodía, debido a la pertinaz lluvia. A la caída de la tarde, en que aquélla cesó, aumentó la animación y el número de papeletas recogidas fué crecidísimo.

En la tarde se celebró una solemne función eucarística en la iglesia de la Merced con gran afluencia de fieles y en la que predicó el R. P. Agacino, S. J.

****

Ayer hizo escala en el aeródromo de Villafría el helicóptero inglés que trae una carta para el Caudillo

Después de repostarse de combustible salió para Madrid, pero a causa de la deficiente visibilidad volvió otra vez a nuestra ciudad, para reanudar a las cuatro de la tarde el viaje

Desde Yeovil, población situada a unos 200 kilómetros de Londres, viene a España —como ya se ha anunciado— un moderno helicóptero inglés, tripulado por tres jóvenes, que son portadores de una afectuosa carta de salutación del sindico mayor o alcalde de aquella ciudad, para S. E. el Jefe del Estado español.

Ey "Westland S-51 —tal es el nombre del aparato— ha cubierto la distancia Yeovil-Burgos en nueve etapas, a una media de 120 kilómetros, haciendo escalas en Ferryfield (Inglaterra), Le Touquet, Caen, Angers, Rochefort, Burdeos y Biarritz (Francia) y en Bilbao. De Bilbao salió en la mañana de ayer y llegó al aeródromo de Villafría a las 10,25, posándose frente a la torre de mando del campo, donde esperaba el jefe del sector aéreo, teniente coronel don Esteban Ibarreche, acompañado del resto de jefes y oficiales del aeródromo.

Tripulaban el aparato tres jóvenes: el piloto, Mr. Fay, de 33 años, que tiene sumadas más de 2.000 horas de vuelo por rotor y lleva 10 años al servicio de los helicópteros; el también piloto, Mr. Hinks y el mecánico Mr. Coombs. Los tres, simpáticos y sonrientes, fueron saludados por el teniente coronel Ibarreche y jefes y oficiales que le acompañaban, en compañía de los cuales pasaron a la torre de mando del aeródromo, dónde fueron obsequiados delicadamente.

Después de ser repostado de lubrificante el aparato —ya que este helicóptero tiene una autonomía máxima de vuelo de dos hohoras— reanudó el viaje con dirección a Madrid, siendo acompañado hasta las proximidades de la Sierra de la Demanda por una avioneta tripulada por el teniente coronel Ibarreche, que atentamente se brindó a orientar en su vuelo a Madrid a los jóvenes aviadores ingleses.

Estos, debido a las deficientes condiciones de visibilidad, se desorientaron y saliéndose de la ruta llegaron a volar por encima de Santo Domingo de la Calzada, optando por último por regresar a Burgos, para aterrizar en Villafría una hora después de haberse elevado en el mismo campo.

En compañía del jefe del sector aéreo y del capitán don Alberto Marco, jefe de servicios del mismo, los jóvenes tripulantes del helicóptero almorzaron en el "Hostal del Cid" y a las cuatro de la tarde, tras ser repostado otra vez el aparato, reanudaron su viaje con dirección a Madrid, para cubrir la última etapa de su vuelo. Desde la capital de España regresarán a Inglaterra, vía Portugal.

Al despedirse del teniente coronel Ibarreche y de los jefes y oficiales del Arma de Aviación con los cuales pasaron unas horas en nuestra ciudad, los tres tripulantes del "Westland S-51" expresaron su reconocimiento por las muestras de afecto y colaboración de que habían sido objeto.

LLEGADA A BARAJAS

Barajas.— De Burgos y en ruta de Inglaterra llegó el helicóptero "Sikorsky 51", pilotado por el comandante Fay y en el que viajan dos tripulantes más. Mañana, al mediodía, sobrevolará sobre la capital y tomará tierra en la azotea del edificio del Parque Móvil de los Ministerios, en la calle de Cea Bermúdez.—Cifra.

Club Ciclista Burgalés

Salón de Fiestas

Esta Sociedad ha reanudado la temporada de invierno en el Salón de Fiestas, en el cual se han hecho notables reformas, celebrándose bailes todos los martes, jueves y domingos.

Por la mínima diferencia batió el Mirandés al Portugalete (1-0)

Miranda de Ebro (de nuestro corresponsal).—En el campo de Andúbar se ha jugado esta tarde el partido de Tercera División (tercer grupo) entre el Deportivo Mirandés y el Portugalete, que ha concluído con el apurado triunfo del equipo local, por un gol a cero.

Arbitró el colegiado guipuzcoano señor Arámburu, auxiliado en las bandas por los vitorianos señores Salinas y González Luengo, a cuyas órdenes, los equipos presentaron las siguientes alineaciones:

Mirandés: Núñez; Morago, Grijuela, Alvarez; Palis, Ocio; Saeta, Escudero, Mariete, Seni y Félix.

Portugalete: Olivares; Eguiluz, Ayestarán, Abaunza; Merodio, Osoro; Idiondo, Ariznavarreta, Hernández, Anda y Lanas.

Con asistencia de escaso público se ha celebrado este encuentro, en el cual el equipo local ha jugado mejor que el domingo anterior, pero sus delanteros volvieron a adolecer de mordiente, desperdiciando varias ocasiones para haber aumentado el tanteo.

A los 19 minutos de la primera parte, Seni pasó por bajo a Escudero y éste a Mariete, quien de tiro raso obtuvo el único gol de la tarde, favorable a los colores locales.

A partir de este gol hasta el final de la primera parte, dominó casi constantemente el Mirandés, llevándose el juego por las alas, pero sin que en el centro se acertara a rematar.

En la segunda mitad se equilibraron más las fuerzas, aunque el fútbol construído por ambos equipos fuera de escasa calidad, predominando un absurdo bombeo de balones sobre ambas áreas, sin que ninguna de las delanteras hiciera nada práctico. Sin otras alternativas concluyó el encuentro, que no ha satisfecho a la afición.

Por el Mirandés cabe destacar al batallador Grijuela, a Palis, Ocio y Mariete. El Portugalete carece de conjunto y a juzgar por esta actuación ocupa merecidamente el puesto de colista. Unicamente merecen ser señalados su portero, que anuló varios balones peligrosos y su extremo izquierda, Lanas.

El arbitraje del señor Arámburu puede estimarse como aceptable, aunque en la segunda parte escamoteó un penalty al Mirandés, que el público reclamó insistentemente, abucheando al colegiado guipuzcoano.

SAN ROQUE QUINADO
Gran reconstituyente

Famechon vencido por k. o. técnico por Sandy Saddler

Este propinó un cabezazo al francés que le impidió continuar el combate

París.— El campeón mundial de boxeo de los pesos plumas, Sandy Saddler, ha vencido al francés Ray Famechon, campeón de Europa, por K. O. técnico, en el sexto asalto.

Famechon no pudo continuar la pelea al sonar el g-ng, señalando el comienzo del sexto round, debido a la hemorragia que tenía en la mejilla derecha, a consecuencia de un golpe con la cabeza que le propinó Saddler.

Ray llevaba ventaja en la puntuación, después de una pelea dura, aunque decepcionante, ya que el campeón nunca se mostró como tal.—Alfil.

****

BALONCESTO

Convocatoria a delegados de equipos y árbitros

Teniendo deseo esta Federación de dar comienzo en el más breve plazo de tiempo el campeonato regional, se convoca a los delegados de equipos que deseen tomar parte en el mismo, así como a los árbitros colegiados, para que acudan el próximo jueves día 28 a una reunión en el domicilio de la Federación a las 8 de la noche.

El secretario

Dos casas destruídas por el fuego en Arandilla

Otro incendio forestal en el monte "La Pedraja"

En el pueblo de Oña y a causa de una imprudencia infantil, resultó herido el niño Paulino Martínez, al ser alcanzado por una barca veladora de feria, de las que en dicha localidad se encontraban instaladas.

El accidente se produjo de noche, cuando estaba durmiendo el propietario de dichas barcas, llamado Antonio Pérez Gómez. En dicho momento se presentaron en aquel lugar los menores José Luis Rodríguez Díaz, Juan José Antonio Peña, Pedro Iñiguez Ruiz y Paulino Martínez Fuente, de 14, 10, 8 y 9 años de edad, respectivamente.

El llamado Pedro Iñiguez, consiguió soltar la cadena de una de las barcas y al descender, golpeó a Paulino Martínez, dándole en la cabeza a consecuencia de lo cual cayó al suelo derribado. Fué curado por el médico de dicha localidad, apreciándole una herida contusa a todo lo largo del hemicráneo con desgarro completo del cuero cabelludo, calificándose su estado de pronóstico grave.

Seguidamente fué trasladado a la clínica de Barrantes, de nuestra ciudad.

INCENDIO EN EL MONTE DE "LA PEDRAJA"

Comunican desde Villafranca, que en el monte de "La Pedraja" y en el término conocido por "Río Valdecarros", situado en el límite de los pueblos de Galarde, Junta de Agés y Villafranca, se declaró un incendio forestal, a consecuencia del cual fueron pasto de las llamas unas 200 hectáreas de brezos y algunas matas, que comprendían unas 1.200 estéreos de brezos y 25 de roblizo.

El siniestro se mantuvo durante unas dos horas y cuando ya se habían movilizado los vecinos para intervenir en los trabajos de extinción, quedó apagado a causa de la providencial lluvia descargada.

Se ignoran las causas que determinaron el fuego.

DOS CASAS DESTRUIDAS POR EL FUEGO EN ARANDILLA

En el pueblo de Arandilla y de manera que se considera totalmente fortuita, se declaró un incendio a consecuencia del cual dos casas quedaron completamente destruídas.

Una de ellas era ocupada por Isidro Pérez Peñalba, de 48 años de edad, habiendo sido pasto de las llamas en la misma, además de los muebles y enseres, 1.700 kilos de trigo, 490 de cebada, 224 de avena y 88 de alubias, valorándose todo ello en unas 48.450 pesetas.

También resultó destruída una casa sin habitar, propiedad de Ignacio García Martínez, de 44 años, en cuyo interior se guardaba madera, por lo que la acción del fuego se vió facilitada. Las pérdidas en este caso se cifran en unas 10.000 pesetas.

Durante los trabajos de extinción y a fin de que las llamas no hicieran presa en otros inmuebles, sufrió diversos desperfectos la casa propiedad de Raimundo García Pérez, de 71 años estimándose los daños aquí producidos en unas 10.000 pesetas.

Ninguno de los inmuebles citados se encontraba asegurado.

¡GANADERO!

No desprecies la ocasión que, una vez más, te brinda la Organización Sindical, de exponer tus problemas y contribuir a solucionarlos y acude al I Congreso Nacional Ganadero del 7 al 13 de Noviembre. Inscripciones en el Sindicato Provincial de Ganadería.

Parada de sementales

Se venden cuatro garañones y un caballo, Postier - Bretón - Negro. Informes esta Administración. Burgos.

Nuevos Almacenes

Calle Santander, 19 y 21
Calle Moneda 22 y 24. Tf. 3742

PAÑERIA DE CABALLERO
Paños trajes para caballero
Paños gabanes para caballero

Paños especiales gabán niño
Calidades selectas
Grandes surtidos

Industrias Giménez Cuende, S. A.

LES OFRECE LA
EXPOSICION
— DE —
SANEAMIENTO y CALEFACCION
en su casa central

Calle Paloma, 8, 1.° - Tel. 1315

PRECIOS SIN COMPETENCIA POSIBLE

Nuestras instalaciones quedan completamente garantizadas

LLOVERAN elogios de ADMIRACION si posee un equipo Lucis

Se sentirá orgulloso y satisfecho de su bicicleta al comprobar la admiración que causa a su paso. Si la ha dotado con un equipo LUCIS, su línea habrá ganado con un elemento decorativo y su utilidad se habrá centuplicado. De día y de noche su bicicleta atraerá todas las miradas si se engalana y abre paso con LUCIS.

AZPIRI, ARANCETA Y PALACIOS
EIBAR (Guipúzcoa)

Un dentífrico debe de ser un producto científicamente estudiado y fabricado

¡¡ ESTO ES "PROFIDEN" !!

CREMA DENTAL CIENTIFICA
PROFIDEN
PARA LA HIGIENE DE LA BOCA

PUBLICIDAD

ANUNCIOS OFICIALES

SE VENDE UNA CASA

en ARANDA DE DUERO, Av. Carlos Miralles o Carretera Madrid, número 10, compuesta de planta baja, piso y sotabanco cuya venta se hará en pública subasta el día 30 del actual y hora de las 12 en el despacho del Letrado D. Angel García Ochoa, en Aranda de Duero, sirviendo de tipo de tasación la cantidad de 140.000 pesetas.

SUBASTA

de la casa número 18 de la calle de San Julián, de esta ciudad, con un piso libre de inquilino, la que se celebrará el día cinco del próximo Noviembre, a las 12 del mediodía, en la Notaría de D. Felicísimo Rodríguez Estalot, Espolón, 2 y 4, en donde se encuentran de manifiesto, titulación y pliego de condiciones.

Avellanosa del Páramo

El domingo, día 31 a las doce horas, se subastará el arriendo de la casa taberna con cochera.

Rublacedo

Se traslada la subasta de la casa taberna para el día 31 de Octubre, por no haberse podido efectuar el 24, a causa del mal tiempo.

Ayuntamiento de Salas de Bureba

Se admiten proposiciones para adjudicación directa de las obras de construcción con inclusión de materiales de un Centro Rural de Higiene y Vivienda de Médico, hasta el día 30 del mes en curso, con cifra límite de 142.509 pesetas de ejecución material, incluso, pluses y beneficio.

El alcalde

Mazueco de Lara

El próximo domingo, día 31, se subastará la casa taberna, a las tres de la tarde.

M.E.C.D. 2017

Una nueva plaga de langosta invade Gran Canaria

Las Palmas. — Una nueva plaga de langosta, procedente de Punta Añaga, en Tenerife, ha invadido Gran Canaria por los alrededores de Agnete, extendiéndose a Galdena, Eguia y Orucas. En las zonas medianas y en la cumbre aumentan los destrozos que causa la langosta. En el resto de la isla se está combatiendo al insecto con excelentes resultados, a base de cebos envenenados, que se han empleado en cantidad aproximada a los cien mil kilos. Durante todo el día han evolucionado las avionetas por la zona de Barranco y Tirejana, efectuando fumigaciones con insecticidas para combatir la enorme plaga.

Noticias llegadas en las últimas horas del día de hoy, dan cuenta de que continúan nuevas invasiones de langosta por la aldea de San Nicolás, desde Tenerife, siguiendo hasta Cejada.

Un avión de Iberia, en vuelo hacia Tenerife, tomó tierra en Gando, debido a que la langosta se incrustó en diversas partes del aparato, con peligro para el buen funcionamiento de los motores. En las proximidades del aeropuerto de Gando las avionetas han efectuado quince vuelos de fumigación para despejar la invasión de langosta que asediaba al aeropuerto.—Cifra.

Ferias en Lerma

La renombrada feria de "Los Santos" se celebra en esta villa durante los días 1, 2 y 3 de Noviembre, para ganado mular, caballar, asnal, lanar, cabrío, vacuno y porcino, maderas trabajadas y sin trabajar, aperos de labranza y maquinaria agrícola.

Excelentes comunicaciones de autobuses y buenos medios de transporte con las estaciones de ferrocarril de Burgos y Villaquirán.

Lerma, Octubre de 1954.

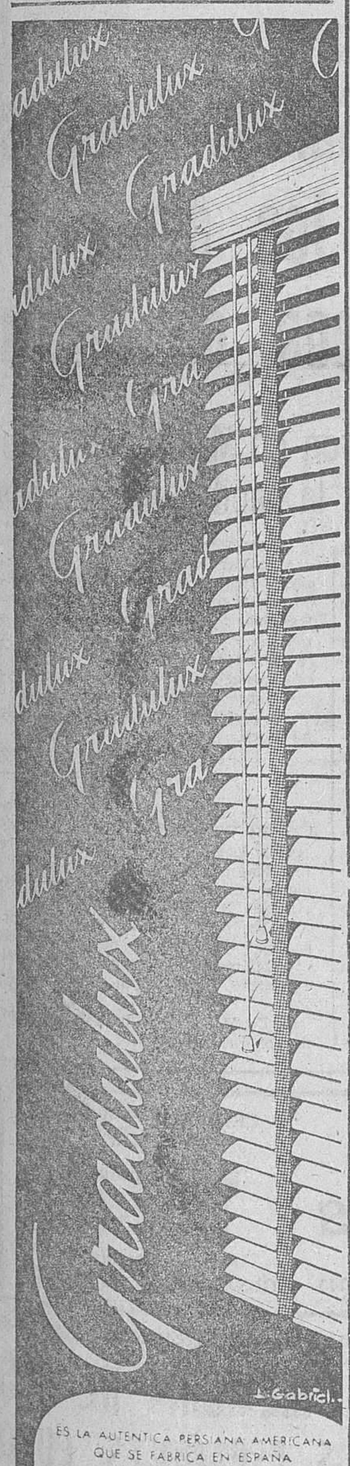

LOTERIA NACIONAL

Premios mayores

Madrid. — Premios mayores correspondientes al sorteo de la lotería celebrado hoy:

PRIMERO, 400.000 PESETAS
36.052. Madrid.

SEGUNDO, 200.000 PESETAS
47.198. Bilbao.

TERCERO, 100.000 PESETAS
11.784. Sevilla, Barcelona, Orihuela, Valencia y Madrid.

PREMIADOS CON 6.000 PESETAS
8.850. El Coronil, Vejar de la Frontera, Velez Málaga, Pamplona, Murcia, Ceuta y Madrid.
9.928. Linares, Badajoz, Madrid, Barcelona, Málaga, Ontenniente.
13.821. Barcelona, Madrid, BURGOS, Sevilla y Valencia.
16.621. Madrid, Orihuela, Gijón, Bilbao, San Sebastián y Santander.
21.340. Valencia.
31.842. Huelva, Córdoba, Cartagena, Granada, Barcelona, San Sebastián, Madrid.
32.552. Barcelona.
40.354. Madrid. (Cifra)

Nuevos Almacenes
Calle Santander, 19 y 21
Calle Moneda 22 y 24. Tf. 3742
Paños para abrigos de señora
Ultimas novedades
Visite este establecimiento

El ministro del Aire impone la Gran Cruz del Mérito Aeronáutico al profesor Messerschmitt

Viaje de doña Carmen Polo de Franco a Ciudad Real

Se reúne en Barcelona el Comité internacional del algodón

Ciudad Real. — La esposa de Su Excelencia el jefe del Estado, doña Carmen Polo de Franco, asistió esta mañana, en la parroquia de Santiago Apóstol a una misa solemne oficiada ante el cuadro facsímil de la Santísima Virgen de las Lágrimas.

En la puerta del templo, doña Carmen Polo de Franco era esperada por las autoridades provinciales y pasó bajo palio hasta el presbiterio. Llegó acompañada de los marqueses de Huetor de Santillán, la señora de Arburúa y otras distinguidas damas.

Ofició el párroco de Santiago, don Javier María de Castro y fué cantada la misa por la Schola Cantorum del seminario diocesano. Terminado el Santo Sacrificio se cantó una salve en honor de la Virgen de las Lágrimas.

Terminado el acto, con el mismo ceremonial que a su llegada, la ilustre esposa del Caudillo se dirigió al convento de las Hermanitas de la Cruz, que también visitó, y donde fué objeto de grandes aclamaciones por parte del público que se hallaba estacionado en la plaza en que se levanta el edificio. Seguidamente marchó a la finca "Santa María", de este término, propiedad de los marqueses de Huetor de Santillán, donde permaneció unas horas, regresando más tarde a Ciudad Real.—Cifra.

INAUGURACION DE LA ASAMBLEA VETERINARIA

Madrid. — Después de una misa de Espíritu Santo celebrada en la iglesia de San Francisco el Grande, han comenzado a mediodía las tareas de la I Asamblea nacional de veterinarios titulares. Ocuparon la presidencia del director general de Sanidad, Dr. Palanca, ostentando la representación del ministro de la Gobernación el vicesecretario general del Movimiento, director general de Administración Local, teniente de alcalde, señor Alonso de Celis; jefe del Sindicato de Ganadería, presidente del Consejo Nacional de Veterinarios y el inspector general de Sanidad Veterinaria. El salón estaba repleto de asambleistas.

LA ESPOSA DEL CAUDILLO EN ALMAGRO

Almagro.—A las cinco y cuarto de la tarde ha llegado la esposa de Su Excelencia el Jefe del Estado, acompañada de los marqueses de Huétor de Santillán; condesa de Pineda y señoras de Areses, Sanchiz y Abad, así como del gobernador civil y del alcalde de Ciudad Real. La presencia de la esposa del Caudillo fué acogida con muestras de viva simpatía.

La ilustre dama visitó la exposición de encajes, el convento de los PP. Dominicos, recorrió a pie algunas de las calles más típicas y emprendió el regreso a Ciudad Real.

REUNION INTERNACIONAL

Barcelona. — Se ha reunido en esta ciudad el comité internacional del algodón. La sesión de apertura se celebró este mediodía en el local del Servicio del Comercio Exterior de la industria algodonera, bajo la presidencia del secretario general técnico del Ministerio de Comercio, acompañado del jefe del Sindicato Nacional Textiles, de Mr. Butterworth, presidente saliente de la entidad y otras personalidades.

Asisten delegados de catorce países extranjeros.

EL CUARTO INSTITUTO LABORAL DE HUESCA

Sabiñánigo (Huesca). — Se ha inaugurado el Instituto de Enseñanza Laboral, de modalidad industrial, primero en su género de esta provincia. Presidieron los actos los gobernadores civil y militar, obispo de Jaca, que bendijo los locales y otras autoridades y jerarquías provinciales y locales.

Con este centro laboral son ya cuatro los que funcionan en la provincia; los de Barbastro y Tamarite, de modalidad agrícola y ganadera, el de Jaca, de modalidad ganadera, y el industrial, inaugurado hoy en Sabiñánigo.—Cifra.

IMPOSICION DE UNA CONDECORACION AL PROFESOR MESSERSCHMITT

Madrid.—En los salones del "Insta" en Torrejón de Ardoz, el ministro del Aire, teniente general González Gallarza, impuso la condecoracinó de la Gran Cruz del Mérito Aeronáutico, con distintivo blanco, al profesor W. Messerschmitt. Asistieron al acto el ministro del Ejército, subsecretario del Aire, jefe de Estado Mayor del Ejército del Aire y otras autoridades y representaciones del Cuerpo de Ingenieros Aeronáuticos y de la Asociación de Ingenieros Civiles.

Después de efectuada la imposición de la condecoración, el ministro del Aire pronunció un discurso en el que puso de manifiesto los excepcionales méritos del profesor Messerschmitt, el cual está trabajando en España en el desarrollo de la industria aeronáutica.

Por último, el famoso ingeniero alemán agradeció el honor que se le dispensaba y dijo que ha encontrado en España tal ambiente de sincera amistad que, de no ser alemán, le gustaría ser español. Agregó que aceptaba complacido la alta condecoración y que la recibía para sus colaboradores, a los que se encuentra tan unido y como reconocimiento al pueblo alemán.

Reiteró las gracias al ministro del Aire, a quien suplicó que las elevase al Generalísimo Franco.—Cifra.

EL OBISPO DE BADAJOZ, GRAVEMENTE ENFERMO

Badajoz. — Hoy han sido administrados al obispo de la diócesis, doctor Alcáraz, los sacramentos del Santo Viático y la Extremaunción, dado el grave estado en que se encuentra.—Cifra.

Aprenda el
INGLES
en 4 meses
en casa
sin pena
sin gramática
con el
PROFESOR SMITH
100 LECCIONES
200 PESETAS
Informes gratis
Apartado 6094
Madrid

¡Doce dólares por 60 pesetas!

Doce números de la revista "Dólar", del año 1953, encuadernados, en volumen de cerca de 500 páginas, con provechosas enseñanzas, anécdotas aleccionadoras, vidas ejemplares, ideas estimulantes, métodos y procedimientos para el éxito, lemas y consignas para alcanzar el triunfo en la vida y en cualquier profesión, lecturas entretenidas, lemas y consignas alentadoras, consejos para ganarse la amistad y la simpatía y una constante invitación para el ejercicio eficiente de las más bellas condiciones y cualidades humanas, al alcance de todos. Este preciado volumen sólo cuesta sesenta pesetas.

"Dólar" es una revista de interés general, que a todos les gusta leer. Director: José Luis de Castro Vázquez de Prada. Apartado 661, Madrid. Suscripción anual, solicitando el alta antes de 1.º de Enero próximo, 50 pesetas. A partir de esa fecha aumentará el precio".

ALMACENES SAN PABLO
Calle de San Pablo, 6
Ha renovado sus existencias de Otoño en
PAÑERIA DE CABALLERO — ABRIGOS DE SEÑORA
Grandes existencias en
ROPA BLANCA — CRUDOS — MANTAS CAMA Y CAMPO
QUIEN COMPRA BIEN, COMPRA SIEMPRE EN
ALMACENES SAN PABLO

Es raptado por los "fellagahs" el califa de Thala (Túnez)

Parece que Francia creará un Consejo para el estudio de reformas aplicables a Marruecos

Túnez. — Unos diez "fellagah" han raptado al califa de Thala cuando éste regresaba de Kasferim a Thala en un automóvil.

OTRAS CINCO PENAS DE MUERTE EN TEHERAN

Teherán. — El Consejo militar secreto que juzga a los complicados en un reciente complot comunista para derribar al Gobierno y volar las instalaciones de Abadán ha dictado otras cinco penas de muerte contra otros tantos oficiales de las fuerzas armadas. Dos oficiales más han sido condenados a cadena perpetua. Hay cuatrocientos detenidos en espera de ser juzgados.

¿QUE MEDIDAS TOMARA FRANCIA RESPECTO A MARRUECOS?

París.—Acerca de las próximas medidas que el Gobierno francés pueda tomar respecto a Marruecos, se dice que figura la creación de un consejo para el estudio de reformas integrado por representantes de todas las tendencias marroquíes.

Sin embargo, parece que ninguna medida puede tener éxito mientras no se aborde el problema dinástico. En este asunto los bandos directamente interesados observan hasta ahora una postura de intransigencia. La idea de la formación de un Consejo de regencia, con la eventual abdicación de Ben Arafa, se estima impracticable. Descartada la posibilidad de que los dos soberanos se entendieran sobre un tercer Sultán, se dice que la sucesión recaería sobre una regencia, fórmula sin tradición en la historia de los países musulmanes, pero hasta ahora ninguno de los dos bandos ha dado el menor paso hacia ello.—Efe.

TOROS

Ofrenda de un traje de luces de Pedrito Calvo a la Virgen de los Dolores

La efectuó el domingo el joven novillero local, en una emotiva ceremonia que se celebró en la Iglesia de San Gil

En la iglesia parroquial de San Gil Abad se celebró en la mañana del domingo una piadosa y emotiva ceremonia, con motivo de la ofrenda a la veneranda imagen de Nuestra Señora de los Dolores, del primer traje de luces usado en su vida profesional, por el valiente novillero local Pedrito Calvo, al término de esta su triunfal temporada.

A las diez de la mañana hubo una misa rezada en la capilla del Santísimo Cristo de Burgos, que fué presidida por el citado diestro Pedrito Calvo, acompañado de su padre y del viceprior de la Real Hermandad de la Sangre del Cristo de Burgos y Nuestra Señora de los Dolores, don Jesús Arnáiz y otros miembros de la Junta directiva de dicha Cofradía.

Después de la misa, el abad de la Hermandad y párroco de la feligresía, don Onofre Sáiz Calzada, pronunció breves y emotivas palabras, elogiando el gesto de piedad y catolicismo del joven torero y pidiendo a Nuestra Señora, le proteja siempre en su azarosa y difícil profesión.

Pedrito, que ha ingresado como hermano nazareno en la Real Hermandad citada, recibió luego la medalla distintiva de la misma, que le fué impuesta por el abad y finalmente se rezaron las preces de las cinco llagas, pasando por último el diestro local a orar breves momentos ante la imagen de Nuestra Señora de los Dolores, ante la que hizo la ofrenda del traje de luces.

A tan piadoso acto asistieron numerosos cofrades de la Hermandad, profesionales de la Tauromaquia, aficionados taurinos y fieles.

Resumen de la jornada taurina dominguera

Palma de Mallorca.—Seis toros de Flores Tasara, regulares y uno de Pérez de la Concha, bueno.

Peralta, en su primero, que mató pie a tierra de pinchazo y estocada, ovación, oreja y vuelta. En el segundo, después de los rejones de muerte, descabelló a la primera. Gran ovación, dos orejas, rabo y vuelta. Al que cerró plaza, lo despachó de dos rejones de muerte, cortando una oreja y dando la vuelta al ruedo.

Miguel Ortas mató a su primero de un pinchazo, media y tres descabellos. Silencio. En su segundo, de estocada. Ovación y vuelta. Rayito hizo una buena faena en su primero, para estocada y descabello. Ovación, dos orejas y vuelta. En el otro fué aplaudido.

Hubo también novilladas de primero y segundo orden en las plazas de Barcelona, Valencia, Jerez de la Frontera, Murcia, Lorca, Yecla, Cieza, Puertollano y Valdepeñas, y festivales en Segovia y Don Benito, destacando los triunfos de los siguientes diestros:

Manolo Segura (cuatro orejas) y Juan Antonio Romero (una oreja) en Murcia; Pepe Castillo (una oreja) y Joselillo Giménez (dos orejas y un rabo) en Lorca; Juanito de Gracia (una oreja) y angel Jiménez "Chicuelo III" (cuatro orejas, un rabo, una pata y salida en hombros), en Yecla; Manuel García Torronto (cuatro orejas y un rabo) y José Ayala (dos orejas), en Cieza; Pepe Cistierna (una oreja) y Valentín Sepúlveda (una oreja), en Puertollano; el rejoneador segoviano, de catorce años, Josechu Pérez de Mendoza (dos orejas), en Segovia; el rejoneador Florito Cáceres (dos orejas) y Raúl Iglesias (dos orejas), en Don Benito.

—En la novillada celebrada en Valencia se lució el picador "Carpinterito", que colocó tres formidables puyas. Fué muy ovacionado y paseado en hombros. — Cifra.

CORRIDA EN LIMA

Lima. — Con toros de La Viña y Galleses, se celebró una corrida en esta plaza. Rafael Ortega cortó la oreja de su primero, después de una gran faena y en el otro dió la vuelta al ruedo. César Girón fué ovacionado en su primero y en el otro se lució, realizando una faena con pases de todas las marcas. Cortó las dos orejas y el rabo y dió dos vueltas al ruedo. "Chicuelo II" cortó también las dos orejas en su primero. En el último realizó una gran faena y perdió las orejas, por no estar afortunado con el estoque. Los tres diestros salieron en hombros entre grandes ovaciones.—Efe.

TRASLADO DE ENFERMOS
AMBULANCIA SANITARIA
Teléfonos: 2210 y 2326

Se prorroga el plazo de beneficios para el subsidio de paro en las industrias textiles

Aprobación de los planes del Servicio Nacional del Trigo para la construcción de silos y graneros

Madrid. — El "Boletín Oficial del Estado" publicará mañana, entre otras, las siguientes disposiciones:

Justicia.—Decreto por el que se promueve a la plaza de magistrado de la Sala Primera del Tribunal Supremo a don Pablo Murga Castro, magistrado de término.

Trabajo.—Decreto por el que se prorroga el plazo de los beneficios del subsidio de paro en las industrias textiles.

Agricultura.—Decreto por el que se aprueban los planes del Servicio Nacional del Trigo para la construcción de silos y graneros.—Cifra.

El tiempo

Continuarán las lluvias

Madrid.— El tiempo. Información general. Una masa de aire húmedo del Oeste ha dado lugar a lluvias en Galicia, vertiente cantábrica, León, cuenca del Duero y cabecera del Ebro. Las cantidades recogidas han sido moderadas.

Tiempo probable: Chubascos en Galicia y cuenca del Duero. Lluvias débiles en la vertiente cantábrica, más intensas en el Golfo de Vizcaya. Aspecto variable del cielo en las regiones del interior.

Las temperaturas extremas de Madrid han sido de 16'3 grados la máxima, a las 13'15 horas y de 10'9 la mínima a las tres horas.

Las extremas de España han correspondido a Castellón y Málaga con 26 grados y a Burgos, León y Teruel con seis.—Cifra.

Para obtener la perfecta impresión de
MEMORIAS, FOLLETOS, CATALOGOS, REVISTAS Y LIBROS
encargue su edición a
Talleres Gráficos
"DIARIO DE BURGOS"

SUCESOS

Madrid. — Once viajeros han resultado heridos al caer por un pequeño terraplén existente en el kilómetro 17 de la carretera a Toledo, el autocar de viajeros matrícula SG-2706, conducido por Angel Casado Servel, que resultó ileso. De los heridos, tres Engracia López Pedro Viejo, Carmen González Caballero y Josefa Caballero Galán, resultaron con heridas de pronóstico reservado y los demás leves.—Cifra.

UN MUERTO EN OTRO VUELCO

El Ferrol del Caudillo. — En la carretera de Ugardes a Arés, volcó un ómnibus de viajeros, en el que iban varios aficionados a presenciar un partido de fútbol, entre los equipos de Numancia y Eume, y resultó muerto en el acto, José Uría Romero, de veintisiete años, vecino de Ugardos. Otros ocupantes del vehículo resultaron con lesiones de diversa importancia.—Cifra.

MUERE UN GUARDIA CIVIL EN ACCIDENTE FORTUITO

Santander. — En el pueblo de Cabezón de la Sal resultó gravemente herido, y falleció luego en Santander, el guardia civil Blas Grao, natural de Teruel, quien, mientras le arreglaban la funda de la pistola, se puso a examinar ésta, con tan mala fortuna que se le disparó el arma y la bala le alcanzó el vientre. Fué trasladado a Santander, e ingreso en la casa de salud Valdecilla, donde falleció esta tarde.—Cifra.

AVION DESAPARECIDO

Niza. — Un avión tipo "C-47" de las fuerzas norteamericanas, con una tripulación de cuatro oficiales, ha desaparecido en los Alpes durante un vuelo de entrenamiento. Llevaba veintiún hombres a bordo y las autoridades temen que una tempestad que reina en el Sur de Francia haya lanzado el avión contra las laderas alpinas.

BATALLA CONTRA TERRORISTAS DEL MAU - MAU

Nairobi. — Nueve terroristas del Mau-Mau resultaron muertos por la Policía y las tropas británicas en el curso de una batalla que todavía continúa. La lucha se desarrolla en Dundora.

¡Solucione su problema!
Adquiera un SOMIER PLEGABLE "NUMANCIA" en tubo de acero.
Discreto de día.
Comodísimo de noche.
EXIJA LA MARCA Numancia
Pida folleto gratis a su proveedor de muebles

GUIA FACULTATIVA

Dr. MUÑOZ CASAS
PIEL Y VENEREAS — ONDA CORTA
DIRECTOR DEL DISPENSARIO ANTIVENEREO
Consulta de 11 a 2 y de 4 a 5
Almirante Bonifaz 12, 1.º — Tel. 1539

Doctor de la Cuesta
PULMON Y CORAZON — RAYOS X
Miranda, 3. — Teléfono 3988

RICARDO CUEVA
GARGANTA, NARIZ Y OIDOS
Vitoria 17, 1.º dcha. Teléfono 1721

M. A. Ruiz de Temiño
DENTISTA
San Juan 3, 2.º. — Tel. 4370

J. GUTIERREZ MANZANEDO
GARGANTA, NARIZ y OIDOS
Madrid, 1, 1.º Teléfono 4975

M. CALVO PINILLOS
APARATO RESPIRATORIO Y CORAZON — RAYOS X
Vitoria, 27 — Teléfono 3048

F. URRACA
OCULISTA
LAIN CALVO, 17 - TELEFONO 1311

G. BAÑUELOS
OCULISTA
PLAZA MAYOR, 2 - TELEF. 1506

Federico Gascón
MEDICO DENTISTA
Santander 19, 3.º dcha. — Telf. 2437

V. OJEDA CARCEDO
APARATO DIGESTIVO Y NUTRICION
Análisis clínicos. Rayos X. Metabolimetría. Consulta de 10 a 2 y de 3 a 5
Vitoria, 29. 1.º — Teléfono 1667

DOCTOR VILLA
HUESOS Y ARTICULACIONES
CIRUGIA GENERAL, RAYOS X
Calera 15, 1.º. - Tnos. 1047 y 1446

DOCTOR GARZON
PARTOS Y ENFERMEDADES DE LA MUJER — ESTERILIDAD
Plaza Rey S. Fernando, 3, 2.º T. 1446

HERNAEZ MOLINER
MEDICINA INTERNA Y NIÑOS
De 11 a 2 y 4 a 6½
RAYOS X
Calle Santander, 6, 3.º, izquierda

JOSE CARAZO
PARTOS Y ENFERMEDADES DE LA MUJER
Del Hospital de Barrantes y Cruz Roja
Vitoria 31, 3.º — Teléfono 3591

CAMPO

participa a cuantos hayan comprado en sus establecimientos medias nylon, que, según el sorteo de la Lotería de ayer, 25 de Octubre, han correspondido los tres premios de su concurso a los números siguientes:

1.º 6.052 2.º 7.198 3.º 1.784

Compre sus medias nylon finísimas, garantizadas, en
Establecimientos CAMPO

Comercial Farmacéutica Castellana
Calera, 29 - Apartado, 92 - Telf. 3666 - BURGOS
VENTAS AL POR MAYOR

Accesorios de Perfumería	Ortopedia
Artículos de limpieza	Perfumería en general
Barnices, Esmaltes, etc.	Pinturas preparadas
Colores en polvo	Productos de Avicultura
Drogas industriales	Productos para Ganadería
Insecticidas agrícolas	Productos químicos industriales
Insecticidas domésticos	Productos químicos puros
Materias primas industriales	Productos Solvay

Concesionario de productos L'Oréal
Consulte precios y condiciones.

TARIMAS
Maderas de todas clases
Cemento
VIGUETAS CASTILLA
Almacenes
J. CAMARA
San Pedro y San Felices, 22-24

M.E.C.D. 2017

Diario de Burgos

LA CONQUISTA DEL MUNDO DEL SILENCIO (6)

Etapas laboriosas de la construcción del batiscafo

La incertidumbre ante los primeros ensayos

Por P. WILLM

LAS SUPERVIVENCIAS DEL BATISCAFO DE PICCARD

Sonriendo a este recuerdo abandoné a los dos "cobayas" a su larga soledad. La vigilancia del suministro de oxígeno les obligaría a permanecer despiertos y Houot se había llevado lectura suficiente.

El centinela de guardia junto a la empalizada salió de las sombras y me saludó.

El camino que seguí desde el dique Vauban a la puerta principal transcurría entre edificios de todas clases. Ocultos en las sombras de la noche o brevemente iluminado, cada taller, cada hangar, me recordaba una etapa de la génesis del "F. N. R. S. III".

En Julio pasado el arsenal de Mourillon nos había enviado los tres trozos prefabricados del flotador. Su construcción y acoplamiento no habían sido ningún problema importante. Los 78.000 litros de esencia que contendría este gran tanque de reserva estarían en comunicación con el mar y por ésto sus utensillos no tendrían que trabajar sujetos a presión. El espesor de las paredes y de las tuberías debía ser, pues, calculado como si se tratase de una típica cisterna de combustible.

El principio del flotador y el sistema de lastre del aparato por granalla de acero eran las únicas supervivencias del "F. N. R. S. II" de Piccad; aunque bien es verdad que a bordo de aquel prototipo el lastre, en su mayor parte, estaba constituído por bloques de hierro fundido difíciles de manejar y que la granalla sólo representaba un papel secundario: permitir frenar la velocidad de descenso. Gempp había decidido eliminar la solución mixta. El "F. N. R. S. III" debía disponer, por lo tanto, de una mayor ligereza de maniobra.

PRESION DE CUATROCIENTOS KILOGRAMOS POR CENTIMETRO CUADRADO

La cámara experimental para altas presiones, ante la cual yo me había detenido tantas veces, se destacaba a la vuelta del sendero, recordándome el objeto que perseguíamos: ¡descender a 4.000 metros de profundidad bajo el mar! A tal profundidad la presión sería de 400 kilogramos por centímetro cuadrado, lo que representa un esfuerzo equivalente al peso de 50 locomotoras sobre cada metro cuadrado de superficie.

La forma de resistir esta presión había sido el problema más difícil. Cada uno de los accesorios del equipo exterior de la esfera tenía que estar en condiciones de poder ser utilizado a tales presiones. Fácilmente se podrán comprender las sonrisas divertidas, las miradas condescendientes y el asombro de los técnicos de las firmas comerciales que visitaba, aprovechando algún corto viaje a París, para hacerles mis pedidos:

—Señores, deseo proyectores capaces de resistir una presión exterior de 600 kilogramos por centímetro cuadrado y cuya ampolla estará sumergida en agua destilada.

—O bien:

—Señor, deseo un motor de un caballo que asegure, a 4.000 metros de profundidad, la propulsión de un submarino.

Esta era, en términos generales, la forma en que yo presentaba mis demandas a ingenieros corteses, que habían oído hablar de los experimentos de Piccard, pero no los habían tomado en serio. ¡Cuánto tiempo me fué necesario para convencerlos de que debían servirnos el material pedido!

LAS PRIMERAS ETAPAS ESPECTACULARES

Sobre otros puntos, los proveedores civiles puede ser que no hubieran sonreído. Recuerdo las dificultades que me crearon los contactos de los aparatos electromagnéticos de ampliación de corriente. Los colocamos en la cámara y poco a poco, comenzamos a someterlos a presión. Cuando el manómetro marcó los 400 kilógramos por centímetro cuadrado, alimenté el circuito, el contacto se estableció, pero el aceite se carbonizaba invariablemente, lo que impedía toda maniobra de corte de corriente. ¿Qué producto debíamos, pues emplear? ¿Qué material adoptar para obtener un funcionamiento sin fallos? A la tarde regresaba al despacho y me desesperaba luchando contra estos detalles en apariencia infimos. La construcción del batiscafo no era otra cosa que una sucesión de pequeños problemas, fáciles de resolver en teoría pero arduos en la práctica y que yo me veía obligado a resolver uno a uno.

Ciertas etapas de la construcción fueron más espectaculares. Una mañana de Noviembre, la esfera del profesor Piccard, majestuosa pieza de acero, cargada sobre un remolque, fué sacada del taller de maquinaria y llevada a donde se encontraba la superestructura preparada para recibirla. Para realizar el nuevo aparato Gempp se ha basado en esta bola de acero que tantas esperanzas había defraudado a pesar de tener en su activo una inmersión a 1.300 metros, sin pasajeros. El experimento había demostrado que todos sus accesorios habían quedado inutilizables. La claridad del puesto de guardia rompió estos recuerdos. Algunos obreros, retenidos por trabajos extraordinarios, convergían cerca de la puerta que yo me disponía a franquear. No sin cierta emoción, dejaba atrás a mi amigo Houot en su penosa noche. Los dos habíamos decidido efectuar algunos experimentos antes de lanzar la esfera al agua. Mañana, como ayer, los equipos de especialistas invadirían el astillero, por orden y según el horario establecido al minuto; los mecánicos, los electricistas y los calderereros se sucederían en el interior de la esfera. Continuaría una labor que cada uno de ellos ejecutaba con la más alta conciencia profesional. Pronto dejaría de molestar al ingeniero jefe de la sección de reparaciones con mis demandas de personal. Gracias a su bien intencionada intervención pude mantener a nuestro lado a los obreros especialistas venidos al batiscafo en las primeras horas y que eran reclamados para otros trabajos.

LA INQUIETUD DE UNA VISPERA

Evocaba aún el programa de trabajo cuando franqueé la puerta y fui a mezclarme con la multitud que animaba la calle.

En casa me esperaban mi esposa y mis dos hijos. Mañana... no se debe olvidar. Me paré y anoté en mi carnet de notas: "Sábado 16 de Mayo a las ocho Houot y Guilerm saldrán de la esfera".

Anoté estas palabras sin saber que durante la noche me llenarían de inquietud. ¿Y si se durmiese el centinela? ¿Y si mis camaradas eran asfixiados por el óxido carbónico sin poder dar la alarma? Agitado por estos pensamientos, soñé con las órdenes que debía dar en caso de accidente. Un solo medio se ofrecería a los salvadores: desmontar por la parte exterior la corona que cierra el tragaluz y hacer bascular éste. Extendiendo los brazos podría llegarse a alcanzar las cabezas exagonales de los tornillos de la puerta. Desblocar ésta exigiría, seguramente, una hora larga. La inquietud no me dejó en toda la noche y a eso de las dos me desperté sobresaltado. ¿Había sonado el teléfono? En caso de que el experimento hubiera de repetirse pediría a Houot que se dejase encerrar por la parte de fuera. Con esta decisión pude recobrar el sueño.

El amanecer me encontró sobre el dique. Houot acababa de salir de su encierro y fumaba un cigarrillo.

—Pasar una noche sin sueño, sin cigarrillos y asido al tirador de una puerta —me dijo— es bastante fastidioso.

Guillermo ocupaba todo el piso. Pero su sonrisa me dijo claramente que el ensayo había sido satisfactorio.

(Copyright by Editions de París - Universitas. Derechos para España y Marruecos de Agencia MIROSPA. Prohibida su reproducción).

CADA DIA UNA COSA CURIOSA

Huelga estudiantil

Se manifiestan contra un profesor que suspende el 75 por ciento de los alumnos

Viena. — Los estudiantes de Medicina de la Universidad vienesa han declarado una huelga de protesta contra el famoso psiquiatra Hans Off. Argumentan que este catedrático suspende todos los años al 75 por ciento de los alumnos.

Off ha contestado que "sería yo un irresponsable si aprobase a unos estudiantes que no saben lo suficiente".—Efe.

DIARIO DE BURGOS

Se vende en MADRID: Kiosko de "La Cibeles", de D. Pedro Alcalde y en kiosco "Pasapoga".

Cine Coliseo

HOY

SENSACIONAL ESTRENO

El señor de Balantry

(No tolerada)

con Errol Flyn y Beatrice Campbell

Director: William Keighley

Sesiones: 5'15, 7'45 y 11 noche

Bajo una bandera pirata, surcó los siete mares para rehabilitar su nombre y su hacienda

Tfno. 5507

Populares Cervantes

Gran programa doble de 4 a 11 noche

EL SEÑOR DE BALANTRY (n. t.)

y DON JUAN (n. t.)

Precios 3 y 4 pesetas

Fiesta patronal de los mutilados

El general Gallego, acompañado por otras autoridades y representaciones, a la salida de la ceremonia religiosa celebrada el domingo último, por el benemérito Cuerpo de Mutilados de Guerra por la Patria, en conmemoración de su fiesta patronal.—(Foto Fede)

Inauguración de una fábrica de cemento en La Felguera

Tendrá una capacidad de producción de 52.500 toneladas al año

La Felguera. — Terminadas las instalaciones y dependencias previo un laborioso periodo de pruebas, ha entrado en situación de funcionamiento normal la nueva fábrica de cemento construída en los terrenos que anteriormente ocuparon las explotaciones mineras del grupo "La Justa", en el inmediato pueblo de Peña Rubia, de la parroquia de Riaño, perteneciente al municipio de Langreo.

Para llevar a cabo el emplazamiento de esta nueva importante industria, fué preciso ganar un buen espacio a la montaña que limitaba los terrenos, para poder completar una superficie plana de unos 5.000 metros cuadrados sobre los que la fábrica se asienta.

Esta moderna factoría, además de todas las instalaciones mecánicas y eléctricas que le son necesarias, cuenta con amplias naves y talleres, con los servicios accesorios correspondientes más dos modernos edificios, de planta y piso destinadas las primeras a oficinas, laboratorio, comedores y a almacenes y viviendas los segundos.

La fábrica es auta para fabricar cemento corriente producido en el horno "Buhler" y cemento de alto horno siderúrgico, en los que entran arenas de escorias obtenidas en los altos hornos de las factorías fábriles de la misma empresa.

La fábrica es apta para fabricar cemento corriente producido de 52.500 toneladas al año. La fábrica se sirve de una buena red de vías de la Renfe, al servicio de la estación de Peña Rubia, por las que recibe las materias primas necesarias y da salida al cemento elaborado.—Cifra.

LA NUEVA LEY DE CONTRIBUCION SOBRE LA RENTA

(Viene de primera página)

rechos, tasas y arbitrios municipales o provinciales siempre que estén afectos a beneficios o utilidades que se hayan computado para la determinación de la renta imponible.

Los gastos de carácter extraordinario por razones de enfermedad o acontecimientos excepcionales no suntuarios.

De las rentas de trabajo se desgravará la tercera parte con el límite máximo de trescientas mil pesetas.

No se computarán como ingresos constitutivos de renta los premios de lotería, apuestas mutuas, herencias, legados y cobro de herencias.

Sí serán considerados como aumentos de renta las ganancias derivadas de la enajenación de activos, bienes inmobiliarios adquiridos a título oneroso, con menos de tres años de anticipación y habida cuenta del valor del dinero entre ambas fechas, excepto cuando tales ganancias se reinviertan dentro del mismo período.

Las pérdidas que se produzcan por la enajenación de activos podrán ser objeto de compensación.

Los incrementos de patrimonio a título oneroso sólo se computarán si guardan desproporción con la renta atribuída en los cuatro años anteriores al que la adquisición tuviera lugar.

No serán deducibles en ningún caso los gastos efectuados para sostenimiento del contribuyente y su familia. Será baja de la renta imponible una cantidad igual a la que resulte de multiplicar por diez mil el número de hijos legítimos del contribuyente, hasta la edad de veintitrés años, en los varones, y sin tope de edad en las hijas solteras.

Escala de la renta imponible: De 0 a 100.000 pesetas, exento; de 100.000 y 125.000, 2'50 por ciento; 125.000 y 150.000, 2'90 por ciento; 150.001 y 175.000, 3'85 por ciento; 175.001 y 200.000, 4'60 por ciento; 200.001 y 300.000, 7'55 por ciento; 300.001 y 400.000, 10'05 por ciento; 400.001 y 500.000, 13'35 por ciento; 500.001 y 600.000, 16'65 por ciento; 600.001 y 700.000, 20'00 por ciento; 700.001 y 800.000, 23'30 por ciento; 800.001 y 900.000, 26'65 por ciento; 900.001 y 1.000.000, 29'85 por ciento. Exceso sobre un millones de pesetas, 33'00 por ciento.

Los contribuyentes solteros, varones y mayores de veinticinco años, serán gravados a la anterior escala, multiplicando por el coeficiente de 1'3. La misma regla se aplicará a los viudos mayores de veinticinco años que carezcan de descendientes.

El título II trata del nacimiento de la obligación de contribuir de la declaración y de la administración del impuesto.

Deben presentar declaración todas las personas cuya renta imponible anual sea superior a pesetas cien mil, las que sean requeridas para ello y las que tengan alguno de los signos externos que se detallan a continuación.

La estimación de la renta imponible podrá basarse en los signos externos que indique la renta consumida o percibida. Como signos externos de renta gastada se considerarán los siguientes:

El valor en renta o alquiler de la habitación, incluída el de quintas, villas, cármenes, torres, casas de campo, parques y, en general, cualquier inmueble de esparcimiento o recreo.

Los automóviles, coches, aeronaves, embarcaciones o caballerías de lujo.

El número de servidores.

La celebración de fiestas, recepciones o cualquier otra manifestación que racionalmente pueda interpretarse como ostentación, incluso las estancias, con tal carácter y cierta permanencia o periodicidad, en hoteles o establecimientos análogos.

No se tomará como signo externo la renta de la vivienda a que téngase derecho por razón del empleo, cargo u oficio, ni el de automóviles, carruajes o caballerías en la misma situación.

Como signos externos de renta percibida se considerarán las explotaciones agrícolas forestales, ganaderas, comerciales, industriales y cualquier otra de carácter lucrativo, así como la posesión de tierras, edificios, solares, minas, patentes y demás bienes que produzcan renta o sean susceptibles de producirla.

Se establecen multas de quinientas a cinco mil pesetas para los que no declaren o infrinjan las disposiciones de la Ley.

(Cifra)

ENCANTO Y MILAGRO DE LA VIDA PROVINCIANA

Por Leandro DE LA VEGA

LA vida provinciana, —que en bien sentido verso ha esquematizado magistralmente Foxá— tiene, a pesar de los muchos pesares, una serie infinita de variados encantos. La vida propia, tirana y mudable como veleidosa mujer; la vida "particular"; el envolvente del microcosmos, tiene sus exigencias, sus caprichos y sus satanismos. Y, así, proyecta de repente, trasplanta de súbito al individuo a regiones no anheladas, ignotas a veces, insospechadas, o por el contrario: a tierras soñadas, deseadas, elegidas, como la brisa "trasplanta" la rosa, el pino o el aroma.

Cuando las odiseas del acomodamiento dan tregua, surge el recuerdo, acude la nostalgia y hay un placer, dulcemente dolorido, en hacer a modo de relación, recuento de lo que allá quedó: el amigo, el pariente, la estampa del barrio, la tertulia, el paisaje, conjunto en fin que hace de la ciudad la "tierra de uno" donde tiene sus raíces bebiendo jugo secular, el árbol genealógico. Tras el acomodamiento viene, persuasiva, la costumbre y es entonces cuando, dolorosamente, se siente cómo el hoyo que quedó del descuaje, del súbito trasplante, se va, lentamente, igualando a la superficie de la demás tierra.

Los años —esos canjilones de la noria poética— pasan y pasan como pasa el río —que en Manrique es la vida—, como pasan las nubes o como pasa la suerte.

Y cuando uno vuelve... Acaso no haya mejor placer, después del de pisar la tierra de donde se es y santiguarse con las veletas de las torres, que el de ser huésped incógnito en esa posada o fonda castellana que, con pretensiones de hotel, se sigue alzando en medio del paseo principal y que tiene sus miradores discretos —indiscretos miradores— desde los cuales el recién llegado puede tomar el pulso a la ciudad en el aspecto de... "lo social" en la solitaria paz del cuarto silencioso, librándose así del irresistible informador, advenedizo quizá, que se goza en tintar al prójimo del color que más le place, yendo desde el rojo candente al blanco de zinc, pasando por el verde escandaloso y el amarillo hepático.

Pasa la gente. Como en el truco cinematográfico, se pone de pronto en movimiento la estampa que ayer quedó paralizada. Se pone en movimiento la historia interrumpida de cada cada uno, el ayer más o menos feliz que, revivido así, a retazos, cobra valores sorprendentes, inusitados, porque tiene algo de mágico ensueño.

Aquel petimetre bigotudo es el presuntuoso rapsoda que, para lucir su vozarrón, engolaba aquello inmortal de Machado: " Por la terrible estepa castellana —al destierro, con doce de los suyos— polvo, sudor y hierro, el Cid cabalga"... Pasa la vieja amiga que empezó a ser vieja pronto... Pasa el bueno de Jacinto... La vecina del segundo que aporreando un piano, torturaba el ingenio de Chopín mientras moría de pena el geranio de la romántica maceta. Pasa, en fin, la imposible casadera... el célibe empedernido... Parece que los años han hecho puente y por sus ojos sigue el río del ayer pasando... pasando...

No pierde vigencia la eterna "acera de enfrente". La "acera de enfrente" sigue siendo, como ayer, como en todos los tiempos, la que tiene el privilegio de estrenar lo que, en inelegante prosodia, hemos dado en llamar "el último grito". Uno sabe, por sus abuelos y por sus padres, que siempre fué así. Por esa acera entraron, entre desconfianzas y soslayos, el miriñaque y la capota, el botín y el hongo, el lazo y el canotier, el "príncipe de Gales" y la fantasía escocesa; y esa acera, ha seguido "estrenando" el nylon y el "cristal" y hasta el detestable "mambo" que es, en la imparable corriente de importaciones, lo más detestable de los exotismos. Es la acera que ensaya el vestido, la corbata y la "posse" que el actor o la actriz del celuloide imponen inexorable. Decía una vez don Francisco de Cossío que "hoy una estrella de cinematógrafo tiene más influencia que el estadista más avisado y penetrante" y que "el Mundo vive, no de imitar ideas, sino de imitar imágenes". Y así, de imitar, la "acera de enfrente" dicta leyes, sacude tópicos, establece el canon y estilo e impone normas sin las que, posiblemente, jamás triunfaría la actualidad, dado que el espíritu provinciano es conservador y tradicionalista por antonomasia.

El paseo comienza, sigue y acaba dentro de los límites eternos; sujeto a las mismas distancias. "Sacar agua de la noria" se ha llamado siempre a ésto. Sacando agua de la noría se ha puesto siempre a prueba la integridad del solterón emperdernido. Sacando agua de la noria se han "cortado muchos trajes" y se han vestido muchos desnudos. Y gracias a este "sacar agua de la noria" siguen nutriéndose los inagotables libros de los Juzgados y las Vicarías.

Este paseo es como un tribunal que falla inapelablemente la suerte y el destino "social" de las personas. De ahí, se saca la fama; la buena y la mala fama que hace santo de devoción o estigmatiza para siempre al individuo.

— o —

Desde mi atalaya, se toma el pulso a la ciudad, a la vida provinciana. Esta vida que, pese a todos los pesares y aun a la "acera de enfrente", sigue teniendo entre sus encantos y milagros el del retraso. Ese retraso que hace que la visita tenga un mucho de visión retrospectiva, viviéndose así un ayer que el tráfago y el remolino de la vida moderna, tienen asfixiado como hoja seca en montón de parque cerrado.

En la Exposición de los Santos Lugares figuran los datos antopométricos de Jesús

Carta de Madrid

Cuatro millones, por lo menos, se recaudaron en Madrid para las Misiones.- También llovió el domingo en la capital de España

Madrid. — (Crónica de "Tachin". Exclusiva para DIARIO DE BURGOS).

Madrid contribuyó aún con mayores entusiasmo y brillantez que en los años anteriores a la propagación de la Fe católica en tierra de infieles, mejor dicho, de ignorantes. La escasa clemencia del tiempo no restó ímpetu a los organizadores ni a los infantiles postulantes. Diez mil niños recorrieron las calles de la capital y por primera vez se instalaron puestos en distintos lugares de la misma. La recaudación supera, desde luego, la del año último, pues éste se cifra ya en los cuatro millones de pesetas, por lo menos.

Los mutilados de guerra celebraron con diversos actos la festividad de su Patrono San Rafael Arcángel. Revistió excepcional interés y emocionó a los concurrentes la entrega al caballero mutilado don Alfonso Alonso Morón, ciego en acción de guerra, de un reloj especial para ciegos. El señor Alonso Morón perdió ambos ojos combatiendo como soldado en el frente de Jaca, durante nuestra guerra. El Cuerpo consta hoy de cincuenta mil mutilados, de los cuales diez mil lo son absolutos y permanentes. También forman parte de la institución un centenar de damas mutiladas a consecuencia de heridas recibidas en acción de guerra.

Fuerzas de Tierra, Mar y Aire, del ejército dominicano, con sus banderas al frente, colocaron ante el monumento a Colón una gran corona de flores naturales con las cintas de los colores nacionales de ambos países y luego desfilaron brillantemente por La Castellana, precedidas de su banda de música. Todo muy norteamericano. Los gorritos blancos echados hacia atrás, los enormes instrumentos, los uniformes y hasta la profusión de soldados de color.

En el Palacio de Bibliotecas y Museos se inauguró la exposición de joyas diseñadas por Dali, que enunciamos en una de nuestras crónicas. Casi todas lo son a base de corazones, como la llamada "corazón real" que palpita merced a un aparato de relojería. Tienen su respectivo nombre, a cual más estupendo, como "las silfides van al encuentro de las algas marinas" o "larga flecha del travieso Cupido atravesando goteante corazón de adolescente". Hay un reloj que representa un ojo, con lágrima y todo. Será un símbolo también.

Cuarenta mil personas concurrieron a la Casa de Campo en cuyo circuito se celebró el X Campeonato de España de ciclismo por regiones, con equipos de tres corredores y contra reloj. Los catalanes —por décima vez consecutiva— ganaron brillantemente la prueba, decepcionando castellanos y vascos a los miles de entusiastas que fueron dispuestos a romperse las manos aplaudiendo a Loroño y a Bahamontes.

El Real Santasder saltó a la hierba de Chamartín decidido a usar ese invento antifutbolístico que llaman "cerrojo". Pero, como diría Pepe Iglesias, no le valió.

Y, en fin, en la Zarzuela hubo espectáculo hipoaviatorio, puesto que entre dos carreras apareció sobre la pista la avioneta de Cantacuzeno el cual pese al tiempo poco apropiado a jugarse el tipo, hizo sus habituales proezas acrobáticas.

El "Gran Criterium" lo ganó brillantemente "Onswerme", la potranca irlandesa que el pasado verano hizo un gran papel en Lasarte.

¡¡Ah!! Y nos dejábamos en la máquina el hecho más importante del domingo: llovió.

DETALLE

Entre los mil a cual más interesante y emotivo, que ofrece al observador la Exposición de los Santos Lugares, figuran los datos antropométricos de Jesús, según el profesor Gedda. Son los siguientes: cuerpo fuerte y musculoso; color de la piel, moreno; cabello, largo y abundante; ojos, oscuros; nariz, grande, típicamente judía; labios, carnosos; barba, no larga y dividida por el medio, y peso 85 kilos.

NOTICIAS BREVES

En la inauguración de la I Asamblea de Veterinarios Titulares, el director general de Sanidad ha dicho que hacen falta más carne y más leche y que en las manos de los veterinarios está el obtenerlas.

—Un titular de la "Hoja del Lunes" de hoy, "Nubes de langosta de 555 kilómetros de largo". Ahora nos explicamos que hagan tantos estragos.

—En Madrid hay actualmente más de tres mil tabernas.

Nuevos Almacenes

Calle Santander, 19 y 21

Calle Moneda 22 y 24. Tf. 3742

CRETONAS — VICHIS

POPELINES

Sección especial de

ROPA DE CAMA

ROPA DE MESA

Extenso surtido de

GENEROS DE ALGODON

HOMENAJE A LA MEMORIA DE DOS ILUSTRES BOTANICOS ESPAÑOLES, CUYO SEGUNDO CENTENARIO SE CUMPLE AHORA

Uno de ellos es el ilustre belloraano D. Hipólito Ruiz

Madrid. — El segundo centenario del nacimiento de los farmacéuticos exploradores botánicos de Perú, Chile y Norte de Argentina, don Hipólito Ruiz y don José Pavón, se conmemorará desde hoy hasta el día treinta del actual.

La Real Academia de Farmacia ha constituído una comisión de la que, entre otros organismos, forman parte de la Diputación de Burgos y el Ayuntamiento de Belorado.

Esta tarde, a las cinco, se ha celebrado la sesión inaugural en el Jardín Botánico, y la inauguración de una exposición de recuerdos botánicos de la expedición que se conmemora. Mañana, en Belorado (Burgos) y el jueves veintiocho, en Casatejada (Cáceres), patrias natales de Ruiz y Pavón, respectivamente, habrá sendos homenajes con asistencia de autoridades y colegios de farmacéuticos de las provincias. Será descubierta una estatua en Belorado a Hipólito Ruiz y una lápida en Casatejada a Pavón. El viernes en el Botánico, habrá sesiones de estudios para presentar los trabajos relacionados con los exploradores y el sábado, el Instituto de España celebrará solemne sesión de apertura de curso en la que el doctor González Gómez (don César) académico de número de la Real de Farmacia, disertará sobre "Aspectos de la labor quinológica de Ruiz y Pavón".

¡BURGALESES!

Demostrad vuestro cariño a la Cocina de Caridad, contribuyendo a sus caritativos fines.

MANTEQUILLA DE ESPINOSA

COMERCIANTES, INDUSTRIALES: CENTRAL LECHERA DE BURGOS, S. A., LES ABASTECERA.

M.E.C.D. 2017