Diario de Burgos

Año LXIV - Núm. 19.756 - Domingo 17 de Octubre de 1954 - Apartado 46 - Teléfonos: Redacción, 1280; Administración, 2015 - **UNA PESETA**

Amenazan ahora con ir a la huelga el próximo 1 de Marzo

Helsinki. — Los Sindicatos amenazan con declarar una huelga general el primero de Marzo próximo, si para entonces el Gobierno no ha logrado reducir el costo de vida.

Este ultimátum se registra en medio de una crisis de Gobierno.—Efe.

Tres importantes Centros sanitarios inaugurados por el Caudillo en Logroño

Desde la capital riojana, que le despidió entre fervorosas muestras de afecto, S. E. regresó a su residencia de El Pardo

Logroño. — En el Gobierno Civil de Logroño, representaciones de la provincia y los Sindicatos hicieron entrega al Caudillo y su esposa de productos de la región, y la Sección Femenina le ofreció dos muñecas, ataviadas con trajes regionales, para las nietas del Caudillo. — (Foto Cifra)

Doña Carmen Polo de Franco trasladose a Vitoria para presidir hoy la Coronación de la Virgen Blanca

Logroño. — Su Excelencia el Jefe del Estado abandonó esta mañana a las diez su residencia en el palacio provincial y en unión de los ministros de la Gobernación, Justicia, Aire y secretario general del Movimiento, subsecretario del Aire, directores generales y personalidades de su séquito, así como de las primeras autoridades logroñesas y del Prelado de la diócesis, inauguró el nuevo Instituto Provincial de Higiene dotado ya de todas sus instalaciones.

Seguidamente el Caudillo se dirigió al Sanatorio antituberculoso, un magnífico edificio que acaba de ser construido y tiene capacidad para 400 camas. El presupuesto de las obras ha importado veinte millones de pesetas.

Su Excelencia el Jefe del Estado recorrió las distintas dependencias del nuevo sanatorio y se trasladó después a las instalaciones fabriles de "La estambrera riojana". A continuación visitó el Generalísimo, el grupo de viviendas protegidas en el Valle de las Gaunas y la obra social denominada "Los Boscos", que es un nuevo edificio dotado para desarrollar con toda amplitud sus tareas educativas y con instalación de grupos escolares y talleres para la formación de aprendices, hijos de familias modestas. Esta última obra ha sido eficazmente apoyada por los ministros de la Gobernación y Trabajo, así como por el hijo predilecto de Logroño el ministro del Aire, teniente general González Gallarga. También ha recibido un donativo particular de Su Excelencia el Jefe del Estado, acompañado de una carta en la que expresa el Caudillo su gran complacencia por la obra social de la Institución, de la que había sido informado.

Por último el Generalísimo se dirigió al espléndido edificio que para residencia sanitaria del Seguro obligatorio de Enfermedad se levanta en Logroño por el Instituto nacional de Previsión y que funciona ya con todas sus instalaciones. El Jefe del Estado fué recibido a la puerta del edificio por el vicepresidente en funciones de presidente del Instituto Nacional de Previsión, director adjunto a la presidencia y por

(Pasa a quinta pág.)

Si dentro de unos días no se ha resuelto la huelga portuaria de Londres intervendrá el ejército

Otto John se debió llevar documentos de importancia

Bonn. — El canciller Adenauer ha establecido tres condiciones para un areglo en la disputa sobre el Sarre entre Alemania y Francia, cuando se enfrente en París en la semana que viene con el jefe del Gobierno francés, Mendes France. Tales condiciones son:

1. Todo arreglo ha de ser provisional y dejar el camino abierto para una solución final en un tratado de paz.

2. El convenio de derechos humanos del Consejo de Europa, que ha sido firmado por el Gobierno del Sarre debe ser aplicado en este territorio.

3. Alemania ha de tener el mismo acceso económico al Sarre que disfruta Francia. Sin embargo, el Gobierno de Bonn está dispuesto a aceptar la continuación de la unión aduanera y monetario franco-sarresa.—Efe.

LA OESERCION DE OTTO JOHN PUEDE CAUSAR MUCHO DAÑO

Washington. — Un portavoz de la Casa Blanca ha anunciado hay que el teniente general James H. Doolittle ha redactado un estudio especial destinado al presidente Eisenhower acerca de "los aspectos delicados" del CIA (Central Intelligence Agency). No se han revelado detalles del informe de Doolittle. Sin embargo, se dice que puede comprender este informe el daño que la deserción del doctor Otto John, ex-jefe de seguridad de la Alemania occidental, a la zona soviética haya podido causar y lo que podría hacerse para atenuarlo. Se piensa que la acción del doctor Otto John puede ser perjudicial ya que se cree en la posibilidad de que se llevase consigo muchos de los más importantes documentos secretos occidentales.

MALENKOF RECIBE A UNA DELEGACION INGLESA

Londres.—El jefe del Gobierno soviético, Malenkof, recibió esta mañana a la delegación parlamentaria inglesa, en su despacho oficial del Kremlin.—Efe.

SI ES PRECISO RECURRIRA EL GOBIERNO AL EJERCITO

Londres. — El Gobierno utilizará tropas del Ejército para que se reanude el trabajo en los muelles, si los obreros insisten en no reanudar sus tareas antes de mediados de la semana entrante, según se declara de fuente competente.

Los víveres que habían sido colocados en los muelles empiezan a estropearse. Más de 230 barcos están inmovilizados. El total de obreros portuarios en huelga asciende a 22.500. No circulan en la ciudad la mitad de los 7.600 autobuses, por la huelga de 20.313 conductores y cobradores.

Los portuarios están en huelga también contra la "obligación de hacer horas extraordinarias", mientras que los de los autobuses reclaman mayores salarios.

El jefe del Gobierno británico sigue hora por hora la situación y, al parecer, no pasará el fin de semana en el campo.

Personas informadas hacen constar que se trabajará en los muelles de una forma o de otra para mediados de semana, preferentemente por obreros civiles, pero con soldados si es necesario.—Efe.

Extremos a que llega la «afición» por el fútbol

Oficiales británicos de servicio en Corea castigan duramente a un soldado porque se negó a jugar de extremo derecha en el "team" de su regimiento

Londres. — Un soldado inglés —Alex Williams— de 23 años de edad, que cumple su servicio militar en Corea, ha sido castigado por haberse negado a jugar de extremo derecha en el equipo de fútbol de su regimiento. Prefería hacerlo en su puesto habitual de extremo izquierda.

En una carta dirigida a su madre, dice que los oficiales insistieron y que ante su cerrada negativa, le pusieron de servicio de cuartel permanente y le retuvieron diez días de haberes.

La madre ha enviado la carta de su hijo al diputado Tom Oswald, quien se la ha trasladado al Ministerio de la Guerra.—Efe.

DEL NORTE AL SUR DE INDOCHINA

Arroz y otros víveres son repartidos entre los refugiados que el transporte británico "Warrior" ha transportado, en número de 1.455 entre hombres, mujeres y niños, desde Haipheng a Saigón. — (Foto Gil del Espinar)

Háblase de una posible solución para el arduo problema francés en Marruecos

Un prestigioso indígena se ofrece a presidir un Consejo de regencia, en nombre de Mohamed V

París. — Circula insistentemente el rumor de una solución al problema francomarroquí mediante la creación de un posible Consejo de regencia que presidiría Si Bekkai, ex bajá de Sefru, quien dimitió al día siguiente del destronamiento del Sultán Mohamed V, en señal de protesta. Si Bekkai es teniente coronel de la reserva del Ejército francés y número uno de la promoción de 1928 en la Escuela militar de Mequinez. Resultó gravemente herido en 1940 en la batalla de Sedán, cuando servía en la tercera brigada de Spahis y le fué amputada una pierna.

Con el título de "Un patriota marroquí se dirige a Francia" Si Bekkai ha publicado un artículo en "L'Express" en el que después de hacer historia de los acontecimientos que condujeron a alejar al Sultán, dice que se impone el cese inmediato del Sultán Ben Arafa, a quien el Gobierno francés debe asegurar un retiro honorable. Un califato con la aprobación de Mohamed Ben Yussef aseguraría la regencia provisional del trono, que estaría eventualmente asistido por un consejero privado que ejercería el poder en nombre del soberano por delegación temporal. Esta decisión debe ser adoptada con toda libertad y precisa el traslado a Francia del Sultán legítimo. El gobierno marroquí así constituido —concluye— negociaría con el Gobierno francés con arreglo a los términos de un nuevo acuerdo dentro de la cooperación económica política y cultural.—Efe.

¿UN EMISARIO A MADAGASCAR?

Rabat.— Informaciones dignas de crédito aseguran que una destacada personalidad francesa, encargada de una misión especial cerca de Sidi Mohamed Ben Yussef, ha marchado a Madagascar, actual residencia del Sultán. Se ignora la clase de misión que lleva, pero se manifiesta que podría tener extrema importancia para la evolución de las relaciones francomarroquíes. Sin embargo los círculos oficiales desmienten tal misión.—Efe.

GRAVES DESORDENES

Londres. — Noticias de Amman, facilitadas por una emisora de un país árabe que no ha sido identificada, dicen que las manifestaciones en la capital jordana han desembocado en graves desórdenes. Las manifestaciones se produjeron al anunciar los candidatos izquierdistas su retirada de las elecciones parlamentarias en señal se protesta por una pretendida intervención en ellas.

Se informa que una manifestación izquierdista incendió las oficinas del servicio de información de los Estados Unidos. El fuego pudo ser extinguido por los bomberos, aun cuando éstos no pudieron evitar que el edificio sufriese daños de consideración.

Llega a Barcelona el jefe del Gobierno griego, mariscal Papagos

Fué recibido por el ministro de Asuntos Exteriores español

El ilustre huésped ha expresado su satisfacción por visitar nuestra Patria

Barcelona. — Después de las ocho de la mañana llegó al puerto el buque norteamericano "Excalibur", a bordo del cual llega a España, en viaje de carácter oficial el jefe del Gobierno de Grecia, mariscal Papagos. El buque pasó a fondear en el muelle de la estación marítima, que aparecía adornado con banderas nacionales. A las nueve subieron a bordo los representantes de la Prensa que saludaron al jefe del Gobierno heleno, quien les concedió unas breves manifestaciones.

A partir de las 9'30 fueron afluyendo a la estación marítima las autoridades barcelonesas, séquito español del primer ministro heleno, embajadores de España en Atenas y el de Grecia en Madrid, representaciones de la guarnición, jerarquías del Movimiento, personalidades, etc. Una compañía de Infantería formó en el muelle para rendir honores. El embajador heleno con el cónsul en Barcelona y una comisión de la colonia griega cumplimentaron al mariscal Papagos, haciéndole entrega de un magnífico puñal de oro adamasquinado, obsequio de los residentes griegos en esta ciudad. En tanto, llegó a la estación marítima el ministro de Asuntos Exteriores, señor Martín Artajo, a quien rindieron honores las fuerzas del Ejército.

Seguidamente el ministro subió a bordo, con el embajador de España en Atenas, marqués de los Arcos; general Ungría y otras personalidades, pasando a cumplimentar al mariscal Papagos, con quien conversó en francés, dándole la bienvenida a España, en nombre de Su Excelencia el Jefe del Estado, Generalísimo Franco.

A las diez el mariscal Papagos abandonó el buque y al descender por la escalerilla estalló una clamorosa salva de aplausos. La banda de música de la compañía de Infantería interpretó el Himno nacional heleno y el mariscal Papagos pasó revista a las fuerzas que le rendían honores, en unión del ministro de Asuntos Exteriores y del capitán general de Cataluña. Luego, la banda interpretó el himno nacional español. En el propio muelle, el ministro presentó al ilustre huésped de España a las personalidades que aguardaban.

La señora de Martín Artajo hizo los honores a la esposa del mariscal Papagos. Seguidamente se formó una comitiva de automóviles que se dirigió al palacio de la Diputación. Rindió honores al mariscal Papagos la guardia de los Mozos de Escuadra. Al pie de la escalera de honor le saludó el presidente de la Diputación, con su esposa y alto personal de la Corporación, y por la galería gótica y el patio de los Naranjos, el jefe del Gobierno heleno y séquito se trasladaron a la residencia del Palacio, en la que descansó unos momentos. Más tarde, en el antedespacho de la presidencia, celebró el mariscal una conferencia oficial de Prensa.

El mariscal Papagos firmó después en el libro de honor de la Diputación. Las principales dependencias del palacio fueron mostradas al mariscal y señora, tras lo cual abandonaron el edificio, dirigiéndose al Pueblo Español, cuyo recinto visitaron, especialmente invitados por el alcalde. Luego estuvo el mariscal en el barrio gótico.

También visitó las excavaciones que se realizan en aquel subsuelo y los importantes hallazgos arqueológicos que se conservan de la Barcelona pretérita.—Cifra.

BANQUETE EN HONOR DE PAPAGOS

Barcelona. — A primera hora de la tarde se celebró en el salón de Ciento, del Ayuntamiento, el banquete con que la corporación municipal obsequió al mariscal Papagos y a su séquito. — Cifra.

SE CRUZAN FRASES DE SALUTACION

Barcelona. — A los postres del banquete con el que el Ayuntamiento obsequió al mariscal Papagos y a su séquito, el alcalde de Barcelona ofreció el agasajo y les dió la bienvenida a tierra española, expresándoles la satisfacción de Barcelona al tener tan ilustres viajeros. Hizo votos por la prosperidad de Grecia, de sus Reyes y del señor Papagos y su esposa.

El jefe del Gobierno griego se levantó y dijo en francés que sentía mucho no poder expresarse en lengua española. Agradeció el recibimiento que le había dispensado Barcelona y mostró su satisfacción por encontrarse en España. Terminó elevando su copa y haciendo votos por la prosperidad de esta nación y de su ilustre jefe del Estado, Generalísimo Franco. Los oradores fueron ovacionados y finalmente se interpretaron los himnos nacionales de Grecia y España.—Cifra.

DECLARACIONES DE PAPAGOS

Barcelona. — En el salón de la presidencia, del Palacio Provincial, el mariscal Papagos, a quien acompañaban el ministro de Asuntos Exteriores, presidente de la Diputación, embajador de Grecia y otras autoridades, recibió a los periodistas y representantes de las agencias informativas nacionales y extranjeras, a quienes hizo las siguientes manifestaciones:

"Me siento muy dichoso de encontrarme aquí, en España, como jefe del Gobierno griego. Considero que es para mí un gran honor conocer pasado mañana al Generalísimo Franco, que admiro en gran manera por ser el extraordinario hombre de Estado que tanto ha hecho por España.

"Traigo el más fraternal saludo

(Pasa a quinta pág.)

Nápoles. — El primer ministro griego, mariscal Papagos, acompañado de su esposa, a su llegada a Nápoles donde hizo escala en su viaje oficial a España, que realiza a bordo del "Excalibur". — (Foto Cifra)

Ruiz Giménez visita al presidente de Colombia

El próximo viernes emprenderá su regreso el teniente general Muñoz Grandes

Oklahoma City. — El ministro español del Ejército, teniente general Muñoz Grandes, ha salido hoy de Fort Sill (Oklahoma) en viaje a Fort Benning (Georgia). El ministro español visitará el próximo jueves la Academia Militar de West Point y el viernes emprenderá el viaje de regreso a España.—Efe.

ESTANCIA DE RUIZ GIMENEZ EN BOGOTA

Bogotá. — El ministro español de Educación Nacional, ha asistido, en el Instituto de Cultura Hispánica, a la solemne inauguración de la Exposición iconográfica y bibliográfica. El ministro colombiano de Educación pronunció unas palabras, en las que subrayó la importancia de la colaboración hispano - colombiana puesta de manifiesto una vez más en la edición monumental de la famosa obra de Mutis, sobre la flora de Colombia. El señor Ruiz Giménez, en su discurso de contestación, puso de relieve la necesidad de que cooperen los pueblos hispánicos en la presente coyuntura mundial.

Seguidamente, el ministro de Educación de Colombia ofreció una cena de gala a su colega español, con asistencia del Gobierno en pleno y las más destacadas personalidades del país. Ambos ministros, en sus discursos, reiteraron la solidaridad recíproca de ambos pueblos.—Efe.

EL SR. RUIZ GIMENEZ ES NOMBRADO DOCTOR "HONORIS CAUSA"

Bogotá. — El ministro español de Educación ha sido nombrado doctor "honoris causa" de la Universidad Nacional.

Acompañado por el embajador de España, en Bogotá, el señor Ruiz Giménez se trasladó al monumento a Bolívar, donde depositó una corona de flores.

Más tarde fué recibido por el ministro de Asuntos Exteriores y posteriormente por el presidente de la República, general Rojas Pinilla. En el transcurso de la larga entrevista, el presidente de Colombia rogó al ministro español transmitiera al Jefe del Estado español Generalísimo Franco, un cordial saludo.

DOLOROSA E INESPERADA NOTICIA

Buenos Aires. — Hace algunos días fué elegida "Reina" de la colectividad española Olga García, hija de padres asturianos. Todos los diarios recogieron con gran alarde tipográfico el acontecimiento. Olga trabaja en una casa de objetos para el hogar y es de una extraordinaria belleza. La empresa donde presta sus servicios aprovechó la circunstancia para utilizar la fotografía de Olga como publicidad comercial.

Cuando se preparaba para tomar parte en el desfile que había de celebrarse el 12 y estaba siendo objeto de entrevistas de Prensa y felicitaciones, recibió en su lugar de trabajo la noticia de que había muerto su padre repentinamente.

La "Reina" de la colectividad española para 1954-55 pertenece a la agrupación asturiana, entidad que trajo de Covadonga una pieza para el monumento a Eva Perón.—Efe.

Setenta víctimas y enormes daños ha causado el huracán "Hazel" en América del Norte

La policía surafricana busca al asesino de veinte personas

Por una simple chispa se produjo un pavoroso incendio en una refinería nipona

Nueva York. — Por lo menos veintiocho personas han resultado muertas a causa del huracán "Hazel", el viernes; un recuento, Estado por Estado, dice: Carolina del Norte, 4; Virginia, 4; Maryland, 3; Delaware, 4; Washington, 1; Pensilvania, 4; Nueva Jersey, 3 y Nueva York, 5.

EL HURACAN SIGUE SEMBRANDO LA DESTRUCCION

Toronto. — El huracán "Hazel" ha penetrado en el corazón de Canadá, sembrando la destrucción y haciendo elevar el número de muertos en toda América del Norte a setenta, como mínimo.

En la costa norteamericana han quedado sin albergue millares de personas. Ciudades enteras se han quedado sin energía eléctrica. Las comunicaciones se han desorganizado. El mar, embravecido, ha azotado zonas costeras aisladas.

ACCIDENTE DE AVIACION

Webraska. — Un bombardero de las fuerzas aéreas que se cree sea un B-25, se ha estrellado a unos seis kilómetros al norte de esta ciudad. El avión se introdujo entre unos árboles y cayó a tierra.

Por la violencia del golpe, los cadáveres de tres tripulantes fueron despedidos de los restos del aparato, no conociéndose todavía el número exacto de víctimas.—Efe.

LUCHANDO CONTRA UN GIGANTESCO INCENDIO

Tokio. — La aviación militar norteamericana interviene con productos químicos especiales contra el fuego en Japón central, donde un gigantesco incendio lleva ya haciendo estragos desde hace veinticuatro horas, en una de las refinerías mayores del país.

Por lo menos veinte personas han sufrido lesiones en la combinada batalla nipoamericana contra el siniestro, declarado en la refinería Yokkaichi, cerca de Nagaya.

Parece que la causa fué una chispa desprendida de un cortocircuito, cerca de uno de los grandes depósitos de líquido inflamable.—Efe.

EN BUSCA DE UN ASESINO

Johannesburgo. — La Policía siguió hoy una pista que estuvo a punto de permitir la captura de un asesino indígena que ha dado muerte a veinte personas, en los últimos meses, sin motivo aparente. El criminal se hace pasar por brujo. La Policía encontró los restos ensangrentados de una joven cerca de Umbumbulu. El asesinato se había cometido pocas horas antes.

Siguiendo las huellas del autor del hecho, la Policía llegó a la granja de G. A. Wesbber, en Balgowan y registró las chozas de los nativos, pero el asesino se había marchado ya.—Efe.

Se unen la FAL y el CIO norteamericanos

Integrarán una gigante organización sindical con catorce millones de afiliados

Washington. — Los dirigentes de los dos mayores organismos laborales de Norteamérica, el Congreso de Organizaciones Industriales (C.I.O) y la Federación Americana del Trabajo (A.F.L), han acordado unirse en una organización gigante que contaría con catorce millones de afiliados.

Según el acuerdo el C.I.O. y la A.F.L. designarán tres delegados cada uno para integrar una subcomisión que redacte el esquema de un nuevo organismo. — Efe.

Un paso a nivel superior reemplazará al actual de la Fábrica de Sedas

Se autoriza a la jefatura de Obras Públicas para redactar el oportuno proyecto

Como resultado de iniciativas del señor presidente de Fomento del Turismo de Burgos, el director general de Carreteras y Caminos Vecinales ha autorizado a esta Jefatura de Obras Públicas para que proceda a la redacción del proyecto de supresión del paso a nivel de la Fábrica de Sedas en el kilómetro 4 de la carretera de Burgos-Valladolid-Salamanca a la frontera portuguesa, cuyo paso a nivel será reemplazado por otro superior.

M.E.C.D. 2017

ACTUALIDAD BURGALESA

Ayer

OTRO nuevo accidente acaba de ocurrir en uno de los pasos a nivel existentes en la ciudad misma. Un taxista que iba a encerrar su coche, se vió sorprendido por un tren de mercancías y hoy se halla malherido, en el Hospital.

Si no recordamos mal, en poco tiempo han ocurrido varios sucesos análogos en pasos de la vía férrea y precisamente por lugares casi inmediatos a la capital o en el corazón mismo de ésta.

Y, a nuestro juicio, es hora de que se adopten medidas eficaces para evitar que se registren accidentes tan tristes y que suelen tener graves consecuencias.

No concebimos cómo, pese a las instrucciones en vigor, pueden darse con tanta frecuencia esa clase de sucesos. Porque si bien es cierto que, en alguna ocasión, la premura con que los conductores de vehículos desean proseguir su marcha es la que origina un atropello o cualquier choque con la barrera que cierra el paso, sin embargo lo normal es lo contrario, que éste se halle abierto, donde existe guarda, pese a lo cual se registra el accidente. Y esto es lo que no debe ser.

Con gran acierto, el Ministerio de Obras Públicas y la RENFE están realizando un amplio plan de supresión de esos pasos, que ya tienen a su cargo buen número de vidas y mayor aún de sustos en los viajeros por carretera. Pero mientras ese plan se desarrolla en toda su integridad, no estaría de más que se reiterasen con carácter más severo, si cabe, las normas establecidas en cuanto a apertura de dichos pasos, en evitación de que cualquier día ocurra una catástrofe.

Que de ningún modo y bajo ningún pretexto se alcen las barreras, si éstas se han echado por aviso de la proximidad de un tren; que, por otra parte, no sea posible encontrar aquéllas levantadas cuando existe algún peligro para peatones o vehículos, aunque, en efecto, muchas veces, sea excesivo el tiempo que se emplea en maniobras para que el público y los conductores de coches y camiones esperen sin perder la paciencia. En suma, lo que sea preciso para evitar que vuelvan a registrarse esos accidentes que muy de vez en cuando se producen en esos temibles pasos a nivel...—B. I.

El general Moliner se despide de la ciudad

En la mañana de ayer el gobernador militar de la plaza y provincia y subinspector de la región militar, nuestro distinguido paisano el general don Luis Moliner Martínez, se despidió de los Cuerpos, centros y dependencias de la guarnición, efectuando también una cortés visita de despedida al alcalde de la ciudad, señor Díaz Reig, con quien mantuvo una cordialísima entrevista, expresándole el sentimiento con que abandonaba Burgos y ofreciéndose incondicionalmente en su nuevo mando del Gobierno militar de Madrid para el que ha sido designado por la Superioridad.

El general Moliner emprenderá viaje a Madrid pasado mañana martes.

Su pequeño transporte, resuelto admirablemente con un ISO-CARRO Carga útil, 300 Kgs. Concesionarios: IGNACIO PALACIOS, S. A.

NOTICIAS

MOVIMIENTO DEMOGRAFICO. — Durante el día de ayer se verificaron en el Registro Civil las siguientes inscripciones:

Nacimientos: Federico-César Urraca Moliner, Jesús María Heras Terrazas, María del Pilar de la Fuente Sáez y José Antonio Barrio Talamillo.

Defunciones: Rosalía Martos Niño, de Arauzo de Torre, 24 años, clínica del Carmen; Francisca Antón Abad, de Quintanar de la Sierra, 48 años y Alberto Alonso Ibáñez, de Palacios de la Sierra, 29 años, Hospital provincial.

Dirección y velocidad del viento.—A las ocho de la mañana, calma; a las dos de la tarde, SW., 3'6 kilómetros; a las siete de la tarde, calma. Recorrido, 126'1 kilómetro.

PANADEROS

Según disposiciones vigentes las piezas pequeñas de pan de lujo han de ir envueltas en papel.

Este papel, con la propaganda impresa de su establecimiento, se lo facilitará rápidamente, Talleres Gráficos "DIARIO DE BURGOS".

GRANGALA

PELUQUERIA PARA SEÑORAS

Por viaje profesional participamos a nuestra distinguida clientela, que cerramos nuestro establecimiento hasta el 28 inclusive de Octubre.

COMPRE CALIDAD

y participe en el concurso de

Establecimientos CAMPO

finísimas, gran duración. adquiriendo medias nylon

REPRESENTANTE

lo precisa primera firma en confecciones de Camisería. Imprescindible sea conocedor del ramo. Escribir indicando ruta y referencias a PUBLICIDAD URBE, número 733, Ausias March, 26. BARCELONA. Se devolverán las cartas en caso de no interesar.

FARMACIAS DE GUARDIA. — Martínez Mata, Plaza de José Antonio, 12 y Del Alamo Peralta, Vadillos, 24.

Mañana, lunes, González Santos, Avenida del Generalísimo, 3 y Pérez Lajarreta, general Mola, 32.

Reuma
Enfriamientos
Dolores de cabeza

EL REMEDIO DE FAMA MUNDIAL

CUPON PRO-CIEGOS. — El número premiado con cincuenta pesetas en el sorteo de ayer, es el 393. Premiados con cinco pesetas, todos los números terminados en 93.

UN INCENDIO. — Los bomberos sofocaron un incendio que en la tarde de ayer se produjo en el cuarto piso de la casa número 11 de la Puebla, habitado por don Ricardo Rozas Royales y cuyo inmueble es propiedad de doña Fredesvinda Ursa. El incendio, que se originó por el hollín de la chimenea, careció de importancia.

BOLETIN METEOROLOGICO comprensivo de los datos facilitados por el Instituto de Enseñanza Media, correspondientes al día de ayer:

Barómetro.—A las ocho de la mañana, 691'2; a las dos de la tarde, 692'4; a las siete de la tarde, 692'0.

Termómetro.—Temperatura máxima 22'4 grados, a las 15 horas; mínima, 8'8 grados, a las 4 horas.

El presidente de la Diputación estuvo ayer en Logroño

Representó a Burgos en la exposición al Caudillo de los problemas ferroviarios

En la mañana de ayer se trasladó a Logroño el presidente de la Diputación provincial, don Manuel Fernández-Villa, con objeto de asistir, en representación de Burgos, a la apertura de la exposición de los trabajos demostrativos de la labor social - económica realizada en la capital de la Rioja, certamen en el cual figura un "stand" de las Cámaras de Comercio de Santander, Navarra, Logroño, Soria y Burgos.

El Caudillo visitó dicha exposición y al llegar al pabellón de las referidas Cámaras de Comercio le informaron los presidentes de las Diputaciones de Logroño y Burgos que durante veinte minutos y verbalmente presentaron a Su Excelencia una exposición de los problemas ferroviarios que afectan a los intereses de la región, tales como los ferrocarriles Madrid - Burgos y Santander - Mediterráneo y el proyectado ramal Miranda - Trespaderne. El Caudillo acogió con vivo cariño e interés la exposición que se le hacía, haciéndose cargo, además, de un informe escrito sobre el mismo asunto.

Por la tarde emprendió el señor Fernández-Vila regreso a Burgos, muy satisfecho y favorablemente impresionado del modo con que el Caudillo había acogido las legítimas aspiraciones de Burgos.

Burgos — Hace 30 años

Del Diario de Burgos correspondiente al viernes 17 de Octubre de 1924

EN el Teatro Principal y organizado por la Filarmónica, se celebró anoche un brillante concierto musical, que estuvo a cargo del famoso cuarteto Zika, de Praga, que interpretó obras de Dvorak, Grieg y Borodin.

MAÑANA, en los Vadillos, se celebrará la "Fiesta del Bombero". Comenzará con la bendición de las casas que han de ocupar los bomberos y seguidamente la madrina, Srta. María Luisa Huguet cortará las cintas de los colores nacionales que sujetarán los aparatos y herramientas y luego se hará un simulacro de incendio. Ha quedado constituído provisionalmente el Cuerpo de bomberos, que lo integran como jefe y subjefe, respectivamente, el arquitecto y el aparejador municipales; un ayudante, un mecánico, un conserje y 16 bomberos.

LA temperatura máxima de hoy fué de 17,4 a la sombra y la mínima a la sombra de 5,8.

Su pequeño transporte, resuelto admirablemente con un ISO-CARRO Carga útil, 300 Kg. Concesionarios: IGNACIO PALACIOS, S. A.

Resumen informativo de Centros y organismos oficiales

Información militar

VISITAS AL CAPITAN GENERAL.—En la mañana de ayer el capitán general de la región, teniente general Alcubilla, recibió en su despacho oficial las siguientes visitas:

Don Cipriano Pacheco, coronel de Infantería; don Vicente Blanco, coronel director de la Academia de Ingenieros; Excmo. Sr. D. Enrique Gallego, general jefe de los servicios de Ingenieros de la región; don Luis Aguirre, teniente coronel de Ingenieros; Excmo. Sr. D. José Segoviano, inspector jefe de los servicios sanitarios de la región y Excmo. Sr. Don José Losada, general jefe de los servicios de Artillería de la región.

Notas y avisos sindicales

ASAMBLEA DE DELINEANTES.—El próximo miércoles, a las siete y media de la tarde, se celebrará en el Salón de actos de la Delegación provincial de Sindicatos (Plaza de Castilla, 1) una Asamblea de delineantes, al objeto de proceder a la constitución oficial de la agrupación y a la elección del Consejo provincial por el que hay que regirse. Asamblea a la que se cita a todos los delineantes de la capital y provincia.

Distrito Forestal

CORTAS EN MONTES DE PROPIEDAD PARTICULAR.—Se recuerda a los propietarios de fincas forestales que deseen hacer cortas en ellas durante el año 1954-55, en especies de crecimiento lento, que, según fué oportunamente anunciado con fecha 26 de Julio último, en el B. O. de la provincia correspondiente al día 29 del mismo mes, el plazo fijado en esta provincia por el Ilmo. Sr. Inspector General de Montes de esta Región, para solicitar la necesaria autorización de estas cortas, termina el día 31 del actual mes de Octubre y que los impresos oficiales en que debe formularse dicha solicitud, se facilitan gratuitamente en estas oficinas, calle de Madrid núm. 7, 1.º.

Instituto Nacional de Enseñanza Media

A fin de dar facilidades a los alumnos que tienen pendiente la prueba de reválida de cuarto curso, Bachillerato elemental, el Instituto Nacional de Enseñanza Media les permitirá asistir a las clases de quinto curso en calidad de alumnos oyentes hasta que se realice dicha prueba. Tan pronto como este Instituto pueda dar alguna noticia sobre la fecha en que se han de realizar se apresurará a hacerlo por medio de la Prensa y Radio.

Delegación Administrativa de Enseñanza Primaria

ASCENSOS. — El personal del Magisterio de esta provincia que se cita, asciende a las siguientes categorías: Don Nicolás Cuñado González, de San Pedro de la Fuente, Burgos, con efectos de 3 de Junio último, a la categoría primera; don Claudio Ruiz Antuñano, de Villacomparada de Medina, y don Domingo González Díez, de Villambistia, pasan a la categoría tercera, con los efectos de 1.º y 15 de Agosto, respectivamente; don Lorenzo Herrero Saiz, de Moneo, asciende a la quinta categoría, con efectos de 28 de Agosto; don Toribio Fernández Rodríguez, de Villoruebo, don Manuel López Gutiérrez, de San Miguel de Cornezuelo, don Luis Martín Motes, de Valdearnedo, don Amando Merino Andrés, de Quincoces de Yuso y don Jesús Moratinos Cerezo, de Hontangas, pasan a la categoría sexta, con los efectos de 1.º de Enero, 20 de Julio, 29 de Julio, 3 de Agosto y 29 de Mayo, respectivamente.

Contra dichos ascensos pueden promoverse reclamaciones por conducto de esta Delegación en el plazo de ocho días.

MAESTROS INTERINOS. — Siendo computables, a efectos de clases pasivas, los servicios prestados interinamente, de conformidad con el Estatuto de 22 de Octubre de 1926 y reglamento de 21 de Noviembre de 1927 y en su consecuencia sujetos al descuento de los derechos pasivos máximos de los ingresados a partir de 1.º de Enero de 1952 se servirán presentar en esta Delegación o remitir por correo, su hoja de servicios cerrada en 15 de los corrientes, juntamente con su último título administrativo a los efectos de la liquidación de dichos descuentos y de la expedición de la correspondiente diligencia que acredite estar acogidos a los expresados derechos pasivos máximos.

PRESUPUESTOS ESCOLARES. — A partir de esta fecha y antes de 31 de Diciembre próximo remitirán el presupuesto escolar, por duplicado a la distribución del material en la cantidad de 225 pesetas. Las escuelas servidas por maestra y de 275 las servidas por maestro.

Los señores regentes y directores de Graduadas y Grupos Escolares totalizarán todas las consignaciones de los grados en un solo presupuesto, incluyendo el grado de la Dirección.

CUENTAS DE MATERIAL. — Satisfecho el material escolar del corriente año en su totalidad, el personal del Magisterio rendirá cuenta del mismo en el plazo de sesenta días a partir de esta fecha, evitando la Orden de devolución al Tesoro de los que no lo realicen en el expresado tiempo.

Sección Femenina

CURSO DE HOGAR DE LA SECCION FEMENINA PARA AFILIADAS Y NO AFILIADAS.—El miércoles próximo, dará comienzo el Curso de Hogar organizado por esta Sección Femenina, para matriculadas cuya especialización consistirá en clases diarias, alternando Cocina y Trabajos Manuales.

Este curso tendrá de duración un mes y a él podrán asistir también señoras casadas si lo desean. El horario de 5 a 7 de la tarde, será dirigido por profesorado especializado y acreditado en nuestra ciudad. La matrícula es de 30 pesetas.

El número de plazas para mayor aprovechamiento será limitado, teniéndose como única preferencia la fecha de inscripción. Así que rogamos a todas mujeres que les interese, se pasen lo antes posible por esta Delegación provincial de Sección Femenina (C. Aranda de Duero número 6, 2.º piso) por la mañana de 10 a 2 y por la tarde de 4 a 7 para hacer dicha inscripción, ya que el plazo para hacerlas se termina el día 18 inclusive.

REPRESENTANTE

Importante firma elaboradora de Vinos Generosos y Vermuts de la provincia de Tarragona, precisa agente que trabaje Burgos.

Dirigirse al Apartado de Correos número 105. — REUS.

Inútil sin buenas referencias.

†

II ANIVERSARIO DE EL SEÑOR

D. Jesús Arce García

(Comandante de Sanidad Militar)

Que falleció en Burgos el 18 de Octubre de 1952, después de recibir los Santos Sacramentos y la Bendición de Su Santidad

— R. I. P. —

Sus apenados hijos ruegan una oración por su alma y la asistencia a las misas que se celebrarán, mañana lunes, en la iglesia de Venerables, a las ocho y media y nueve, por cuyo acto de caridad les anticipan las gracias.

Burgos, 19 Octubre 1954.

Juventud femenina de Acción Católica

Retiro espiritual

Esta tarde, a las siete y media en punto, se celebrará como estaba anunciado el Retiro espiritual correspondiente al presente mes de Octubre como comienzo de curso, en la capilla del Internado Teresiano. Será dirigido por don Nazario López Revilla, consiliario diocesano.

Se ruega a las asociadas puntual asistencia y se invita a todas las jóvenes.

Círculo Católico de Obreros

CONFERENCIAS

Las conferencias de religión y moral, correspondientes al curso 1954-55, darán comienzo el martes, a las ocho de la noche, estando el acto inaugural a cargo de Mns. Arámburu, S. J., Obispo de Wuhu (China), que disertará sobre: "El paganismo, el comunismo y el Cristianismo en China.

AKADEMOS

Colegio autorizado de Enseñanza Media

Bachillerato colegiado, preparación de alumnos libres de Bachillerato y con dispensa de escolaridad. Preparación de Examen de Grado Elemental y Superior, Magisterio, Cultura General.

LA LECHE

ALIMENTO DE PRIMERA NECESIDAD, DEBE DE SER CONSUMIDO EN CONDICIONES HIGIENICAS. LA CENTRAL LECHERA DE BURGOS LA VENDE PASTEURIZADA, EMBOTELLADA Y PRECINTADA. NO CONSUMA VD. OTRA.

VIDA RELIGIOSA

SANTORAL

SANTOS DE HOY

Dominica XIX de Pentecostés. Ss. Margarita María de Alacoque, vg., Víctor, Alejandro, Mariano, mrs., Florencio, ab.

SANTOS DE MAÑANA

Ss. Lucas, evng., Asclepiades, Ateodoro, obs.; Justo, niño, mrs.; Julián erm.; Tritona.

Misa, con rito doble de segunda clase y color rojo, de San Lucas; segunda oración, Et fámulos, Credo, Prefacio de los Apóstoles.

SANTOS DEL MARTES:

San Pedro de Alcántara, fd.; Pelagia, vg.; Fredesvinda, vg; Lucio, Varo, Tolomeo, Beronico, mrs.

CULTOS

CATEDRAL: Misas rezadas desde las siete y media, en la capilla del Santísimo Cristo de Burgos. A las diez, horas menores, procesión y misa conventual. A las doce, doce y media y una, misas rezadas en la nave mayor, con plática en las dos últimas.

SANTA AGUEDA: Novena de Nuestra Señora de Fátima. Por la mañana, a las ocho y media. Por la tarde, a las siete y media, predicando el reverendo padre director del Santo Rosario, de Madrid, de la Orden de Predicadores.

SALESAS.—Triduo en honor de Santa Margarita María de Alacoque en los días 16, 17 y 18 de los corrientes. El día 18, a las nueve y media misa y exposición de S. D. M. que quedará expuesto hasta la función de la tarde que dará comienzo a las seis y media. Hoy a las ocho, misa de comunión. A las once, misa solemne y por la tarde a las siete y media con sermón que predicará el R. P. Superior de la Merced, terminando con la bendición y reserva.

CAPILLA DE LA DIVINA PASTORA.—Novena en honor de San Antonio María Claret, del 15 al 23 de Octubre.

Por la tarde, a las siete y media, función eucarístico-mariana con sermón los tres últimos días.

¡QUE BIEN VA ESA MOTO!...
...¡COMO QUE ES ISO!
Concesionarios:
IGNACIO PALACIOS, S. A.

Inauguración de curso en la catequesis de la parroquia de San Lorenzo

A mediodía de hoy y en el salón de actos de la parroquia se celebrará la solemne inauguración de curso de la catequesis. Asistirá el moderador diocesano del Catecismo, M. I. Sr. D. Andrés Ortega Puente.

Asimismo, mañana lunes, a las ocho de la noche, se verificó la apertura de curso de Acción Católica, interviniendo un orador sagrado.

Un rostro
JUVENIL

con el Maquillaje de Fondo
Tokalon
Fascination

El Maquillaje de Fondo Tokalon hace invisibles todas las pequeñas imperfecciones de su cutis, con resultado inmediato. Proporciona a la piel un aspecto terso y aterciopelado. Gracias a él, Usted logrará una tez maravillosa y sin defectos. Haga Usted una prueba, hoy mismo, y quedará asombrada.

Importante Laboratorio

español de especialidades farmacéuticas necesita representación para esta zona. Escribir con detalles al núm. 9901. Vergara, 11. Barcelona

GUIA DEL ESPECTADOR

Calificación moral autorizada por la Comisión diocesana de Vigilancia de Espectáculo.

COLISEO. — "Vuelo 971" (3).

AVENIDA. — "El hechizo de Melba" (3).

CALATRAVAS. — "María Montecristo" (3) y "Crimen sin criminal" (3R).

GRAN TEATRO. — "Calle River 99" (3R).

CORDON.— "Aventuras del Barbero de Sevilla" (2).

REX.— "Tempestad en la cumbre" (3) y "Alarma en la ciudad" (2).

POPULAR. — "Aventuras del Barbero de Sevilla" (2) y "La calle sin nombre" (3).

EXPLICACION.—(Para cines), 1, todos, incluso niños; 2, jóvenes; 3, mayores; 3R, mayores con reparos y 4, gravemente peligrosa.

SALA DE FIESTAS

Hoy, presentación de la bailarina **MARUCHI VALERO**

Completan el programa **NENE BOLENA, PILARIN CASTELLANOS Y LA ORQUESTA REX**

De 1 a 2, Vermouth—Baile
3'30 y 5'30, Concierto y atracciones.
7'30, Gran Baile de Moda.
11'30 noche, Baile—Espectáculo.

ANUNCIOS ECONOMICOS

ARRIENDOS

LOCAL para tienda, alquilo, buen sitio. Informes. Miranda 7, bajo.

AUTOMOVILES ACCESORIOS

MOTORES Diesel Masset, para camiones, todas potencias. Calle Madrid 87. Garaje Cuevas.

VENDO motor gas-oil 15 H. P., vertical, Otto Deutz, toda prueba. Informes San Isidro 32.

SE VENDE camión Citroen, cuatro toneladas, inmejorable estado. Razón señor Illera. Vitoria 51 o Enrique González en Yudego.

COLOCACIONES

GANE dinero. Contrato fabricación domicilio. Condiciones: Apartado 544. Madrid.

NECESITO cocinera para San Sebastián con buenos informes, "Villa Arlanza". La Castellana.

NINERA se necesita. Primo de Rivera 6, ático.

SE NECESITA medio oficiala modista. Carnicerías 1, primero.

NECESITO muchacha que sepa cocina. La Castellana. Villa Rosa.

SE NECESITA aprendizas. Taller de punto. San Juan 40, primero, izquierda.

SE HALLA vacante la plaza de molinero de Rubena. Tratar con el Ayuntamiento.

NECESITO sementero. Tratar, Ventorro El Charro.

SE NECESITA chica, Vadillos 30, primero.

SE NECESITA chica limpieza, con informes. Héroes Alcázar 3, segundo, izquierda.

SIRVIENTA mayor para señor solo, necesito. Escribir, jefe estación Poza de la Sal.

CHICO para recados necesitan en Calzados Ruiz. Moneda 5.

CRIADA para matrimonio solo, se necesita en General Mola 20, segundo.

SE NECESITA asistenta o sirvienta. Aparicio y Ruiz 10, segundo.

SE NECESITA oficial zapatero. Para tratar con don Dionisio Temiño, en Villamiel de Muñó.

SE NECESITA cocinera. Vitoria 29, cuarto, izquierda.

SE NECESITA obrero casado, para granja agrícola, bien retribuído, facilitando casa, luz y leña. Informes, calle Vitoria 59, bajo.

DELEGACION de importante compañía seguros necesita agentes pueblos más de quinientos habitantes. Solicite condiciones inmejorables que llevará inspector personalmente. Cid 8, Burgos.

PINCHES de 14 a 16 años, se necesitan en Galletas Payno.

SE NECESITA chica, buenas referencias. San Pablo 23, segundo, izquierda.

SE NECESITA muchacha. Lain Calvo 17, segundo.

SEÑORITA 32-38 años, agrade trabajar conjuntamente caballero, venta ambulante plantas medicinales. Escribir, Publicidad Castilla núm. 100. Burgos.

OFRECESE sastra en niños. Llana de Afuera 19, segundo, derecha.

COMPRAS Y VENTAS

MAQUINAS punto, guías hilos seis tensores coldres. Rodamiestos, ádaptables a motor. Casa Coca. Espoz Mina 13. Madrid.

VENDO 3.000 metros de cable 30 mm., seminuevo. Razón esta Administración.

TUBOS de cemento, de uralita y de gres. San Pedro y San Felices 12, Puente Carenga, Burgos.

SE VENDE uva para vino en la finca Tordable (Villalmanzo). Burgos.

VENTA buen uso, maderas, puertas, bastidores, carro pedrero, sierras, cañera, poleas, sogas, tejas etc. Sanz Pastor 22, entresuelo.

CORAMBRES compro-vendo y cambio todas clases. Santa Clara 4, Bolería.

MAQUINAS punto, de rematar y de medias, últimos modelos. Contado, plazos. Elegancias "Margot", Montero Calvo 2. Valladolid.

SIERRAS, cepilladoras universales, tornos, taladros, herramientas, bombas "Prat". Comercial Distribuidora de Maquinaria, San Pablo 13.

MAQUINAS punto modernas, garantizadas. Facilidades pago. "Loguill", Oso, 5 Madrid.

SE VENDE uva de buena calidad en Peral de Arlanza, para tratar con Esteban Prieto.

MOTOR gasolina "Moeva" industrial, 10 HP., se vende. Luriace. Madrid.

AVICULTORES: pienso completo para gallinas "La Ponedora", molido o en gránulos. Inmejorables resultados. Pedid folletos. Hijos Abel González. Valladolid.

SE VENDE estiércol de cuadra. Puebla 36, tercero, derecha.

ELECTRICIDAD Y RADIO

VENDO radio nueva. Santa Cruz 15, segundo, derecha.

FINCAS

PISO a estrenar, exento contribución. Facilidades pago. Vendo. Razón, Miranda 7. Almacén.

SE VENDE o alquilan locales para negocio. Razón charcutería "La Visi", Mercado zona Sur.

ALQUILO o vendo local zona Vadillos. Razón Paloma 41, bar.

VILLALONQUEJAR. Se vende casa de labrador, cuatro cuadras con agua, buen desván y si interesa corral con cochera. Tratar, quesería de Lain Calvo.

CEDO derechos casa, hermosa huerta riego, gallinero. Informes, esta Administración.

VENDO casa chalet libre en Molinillo, 7 habitaciones, baño, galería, jardín, servicios. Informes, Lain Calvo 7, tercero, izquierda.

LOCAL calle comercial, vendo, 45.000, propio industria o garaje. Albillos.

PISO lo más próximo Paloma compro pagando bien. Albillos, Vega 36.

1.000.000 invertiría casa libre o produciendo. Ofertas Albillos, Vega 36.

CONDE vende pisos grandes, pequeños, caros, baratos, en todas las mejores zonas. Plaza Santa María 4, primero.

CASA cooperativa, libre pagos, vendo por la Terraza, Albillos, Vega 36.

SEGUNDO piso, libre, vendo calle Salas, 25.000. Albillos, Vega 36.

PISOS libres, de tres, cuatro, cinco habitaciones más servicios, vendo distintas zonas desde 40.000. Albillos.

CONDE, pisos seis habitaciones, baño, garantizada construcción, se adquieren pagando 40.000 entrada, resto mensualidades de 700 pesetas. Infórmese sin compromiso, Plaza Santa María 4, primero.

GANADOS Y APEROS

SE VENDEN cuatro mulas de tres años a toda prueba, escoger. Urbano Calleja, Villaveta.

SE VENDE pareja bueyes de seis años, por dejar labranza. Tratar, Cayo Barriuso, en Bahabón de Esgueva.

SE VENDE pareja bueyes de cinco a seis años. Tratar y ver con Juvencio Antón, en Vizmalo.

ENSEÑANZAS

LECCIONES particulares Cultura general, Bachillerato, Francés, Inglés. Avisos: Juguetería Garfe. Teléfono 3741. Sombrerería 9.

HUESPEDES

DARIA pensión caballero plan familiar, baño. Informes, esta Administración.

SE ARRIENDAN dos habitaciones derecho cocina y dormir, matrimonio solo, poca familia. Crucero San Julián 21, segundo.

HABITACIONES derecho cocina, con muebles, sin niños. Informes, San Francisco 141.

DESEO dos a pensión, completa 16 pesetas. Melchor Prieto, letra C, tercero, izquierda.

MUEBLES

SE VENDE cama y mesilla. Miranda 19, primero, izquierda.

CAMA-CUNA madera, buen estado, vendo. Padre Flórez 5, segundo.

OCASION venta muebles. San José 22, segundo, izquierda. (Frente Zatorre).

VENDO cuarto de baño y varios muebles. Espolón 10, cuarto.

TRASPASOS

TRASPASO amplio local. Razón, Vitoria 51, señor Illera.

TRASPASASE mercado de abastos Sur, puesto interior núm. 31, frutas, excelente clientela. Informes, Carlos García, en el mismo.

TRASPASO ultramarinos céntrico. Informes esta Administración.

TRASPASO restaurante-bar, muy céntrico, acreditado y con vivienda. Razón, Paloma 41.

TRASPASO fruteria en calle Vitoria, esquina Puente Gasset, en 6.500 pesetas. Informes en la misma.

TRASPASO local céntrico. Informes, esta Administración.

TRASPASO por 15.000 pesetas local céntrico con vivienda, poca renta. Cantero. Concepción 2.

VENDO o traspaso comercio con tres pisos, sitio muy comercial. Informes Sombrerería 8, tercero.

ALMACEN vinos, pensión moderna, perfumerías, toda clase de traspasos. Albillos, Vega 36.

CONDE, panadería sin obreros, buena vivienda, poco dinero, traspaso ocasión Plaza Santa María 4, primero.

TRASPASO comestibles por ausentarme, poquísima renta. San Julián 13.

LEA DIARIO DE BURGOS

M.E.C.D. 2017

Crónicas del Extranjero

Perspectivas electorales en los Estados Unidos

Por Richard PATTEE

DENTRO de pocas semanas —el 2 de Noviembre— el electorado norteamericano será convocado a las urnas para elegir la totalidad de los miembros de la Cámara de representantes y un tercio de los del Senado. Estos comicios revisten una importancia inusitada puesto que constituyen, en un sentido estricto, la primera oportunidad que el pueblo norteamericano ha tenido desde 1952 para expresarse con respecto a la aministración Eisenhower. Los vaticinios son muy diversos y, en general, la campaña preliminar no ha revelado lo que podría llamarse un entusiasmo desbordante. Bien al contrario, una apatía domina y a menos que no haya algún acontecimiento de envergadura antes de principios de Noviembre, todo parece indicar que las elecciones se verificarán dentro de un ambiente de relativa indiferencia.

PRESTIGIO PERSONAL

No cabe la menor duda de que el presidente Eisenhower continúa disfrutando de un prestigio personal y una popularidad que no se reflejan —o se reflejan muy tenuemente— en su propio partido. Los Estados Unidos son una tierra predilecta de encuestas y la última realizada por el Instituto Gallup demuestra que el presidente merece la confianza y la admiración de más del 65 por ciento de los que se expresaron, contraste marcado con el 30 por ciento de Truman en un momento análogo de su propia administración. Pero todos los observadores están conformes en que la simpatía popular por el primer magistrado no se extiende de ninguna manera a su partido, y lo que este año se eligen son senadores y representantes y no un presidente. Eisenhower triunfó en 1952 por el inmenso prestigio que tenía entre las masas y la convinción de una mayoría abrumadora de que era una persona independiente y austera, capaz de dar a la nación un gobierno limpio y libre de la corrupción que había mancillado a la anterior. Pero el partido republicano iba de remolque y en casi todos los estados la votación por Eisenhower era muy superior a la de los demás candidatos del mismo partido. La realidad política americana es que una proporción muy elevada —quizás el 60 por ciento— es normalmente demócrata y que cualquier victoria del partido republicano depende de la decepción o desilusión de un número suficiente de electores pertenecientes al demócrata para modificar el equilibrio.

DIFICIL COYUNTURA PARA LOS REPUBLICANOS

Todo indica que los republicanos tendrán en este otoño de 1954 una tarea singularmente árdua para lograr conservar su mayoría escasísima y más todavía para aumentarla. En Septiembre se celebraron elecciones en el Estado de Maine, en Nueva Inglaterra, baluarte del republicanismo y donde los demócratas rara vez logran más que un discreto acto de presencia. Por primera vez en veinte años se eligió un gobernador demócrata y los candidatos republicanos todos sufrieron una baja de hasta el 40 por ciento de los votos dados al mismo partido hace dos años. En numerosas elecciones municipales, los demócratas han logrado volver al poder.

Las explicaciones de esta difícil coyuntura para el partido republicano se hallan en la compleja situación política interior de la nación y pueden, tal vez, resumirse en la forma siguiente:

1. El partido republicano no ha mostrado en los dos primeros años la energía y la visión que se esperaba.
2. El presidente Eisenhower, a pesar de haber predicado en 1952 "una cruzada" no ha limpiado los establos de Washington con el vigor que se preveía.
3. La política exterior del país bajo la dirección del secretario Dulles parece ir más a la deriva que en los tiempos de Acheson, lo cual es decir mucho.
4. La ligera depresión económica que ha sufrido el país no ha conquistado nuevas adhesiones al partido.
5. Los demócratas, y especialmente el jefe del partido, Adlai Stevenson, han sabido dirigir con raro acierto una severa crítica de la actual administración.
6. Las promesas fáciles de una reducción y equilibrio del presupuesto nacional no se han realizado y Eisenhower se ha visto obligado a continuar, aunque en menor escala, los gastos fabulosos de sus antecesores.
7. El partido republicano se halla gravemente dividido en torno al senador Mc Carthy y el largo proceso encabezado por éste ha debilitado indiscutiblemente la administración.

Contra estas consideraciones coloquemos el hecho fundamental de que el Gobierno presidido por Eisenhower ha terminado las hostilidades en Corea, factor de indiscutible importancia y que pesa enormemente en la conciencia del electorado nacional. Lo cierto es que estas elecciones han de constituir un referendum directo al pueblo en cuanto a su simpatía o antipatía para la labor de los republicanos. Y añádase a este análisis superficial el hecho de que en toda la historia de los Estados Unidos se registran muy pocos casos en que el partido en el poder haya conservado su mayoría en las elecciones que suelen tener lugar en medio del período presidencial.

Pretenden acabar con el Mau-Mau mediante trucos de prestidigitación

El mejor ilusionista del imperio británico está en Kenia para amedrentar a los kikuyos rebeldes, con sus juegos mágicos

LONDRES

(Servicio especial para DIARIO DE BURGOS). — Como todo el mundo sabe, la situación en la colonia británica de Kenia está muy lejos de ser arreglada. Las bandas del Mau-Mau continúan haciendo estragos en las granjas de las montañas, asesinando a los colonos blancos y a los negros que colaboran con éstos. De vez en cuando, las tropas del ejército británico y la policía de Kenia mantienen fuertes combates contra las bandas del Mau-Mau. Son muchos los negros rebeldes que mueren pero, a pesar de todo, el número de ellos no disminuye. De las interioridades más recónditas de la selva salen de nuevo los rebeldes, que aumentan las filas del movimiento Mau-Mau, continuando su acción a sangre y fuego contra los ingleses y sus amigos.

A los ingleses se les ha ocurrido una idea genial, en vista de que el Ejército y la Aviación no dan resultado. Un ilusionista célebre en los teatros de Londres, acaba de ser llamado desde Nairobi, para que vaya a prestar sus servicios a Kenia. No se trata de divertir a nadie sino de aprovechar su arte para acabar con el Mau-Mau. Jaspar Maskelyne, el mayor ilusionista del imperio británico y quizás del Mundo entero, ha accedido a trasladarse a Kenia, para demostrar su talento ante los kikuyos rebeldes.

Maskelyne es conocido en Kenia, e incluso puede decirse que es un viejo conocido. Hasta el año pasado cumplió allí su servicio militar como oficial de Policía. En aquella época aprovechó bien el tiempo puesto que pudo mostrar sus habilidades a rebeldes que luego iban contando cosas terribles en sus tribus y pueblos. En aquella época, Maskelyne desarrolló todo su genio de ilusionista y sus más potentes trucos, hasta lograr derrotar los de los brujos negros y "hombres magos" del Mau-Mau, al destrozar las acciones de éstos e imponer la fuerza de sus ejercicios de ilusión, que los negros se tragaban como auténticos.

Se cuenta que en Agosto de 1952, Maskelyne hizo una exhibición de tragarse fuego, cosa que amedrentó sobremanera a los rebeldes; hizo desaparecer cabras en parajes desérticos y "resucitar" muertos, es decir "volver" a la vida a negros que estaban dormidos con un soporífero, mediante una fuerte e inofensiva corriente eléctrica. De esta manera, Maskelyne parece que logró una absoluta tranquilidad en el distrito de la colonia de Kenia, de cuya salvaguarda del orden público estaba encargado.

Es por ello por lo que el Gobierno de Nairobi ha pensado que Maskelyne podría trabajar eficazmente, reanudando sus trucos y obteniendo una actitud pacífica de los Mau-Mau. El Gobierno de Nairobi ha anunciado a distintos prisioneros Mau-Mau, para que vayan a contarlo a sus jefes, que si nuevos asesinatos eran cometidos, el "gran sacerdote blanco" se trasladará a las montañas para impedir que caiga la lluvia, para trasformar en muchachos a todas las muchachas y sus gallinas en gallos, así como sus terneras en toros. Estas tres transformaciones someten al negro de Kenya en un ataque de terror nada más serle anunciadas. Maskelyne se ha distinguido mucho en meter gallinas en un cajón y sacarlas "convertidas" en gallos.

En Londres muchos se han reído de esta decisión de Nairobi de llevar a Kenia al ilusionista Maskelyne. Pero hay que tener en cuenta que en la colonia inglesa el pelear contra los negros es muy difícil. Se trata de zona abrupta y dominada por auténticos salvajes. Al Gobierno no le queda más remedio que emplear todos los medios y todos los trucos necesarios para que acabe el derramamiento de sangre.

MAX AGUIRRE

Su pequeño transporte, resuelto admirablemente con un ISO-CARRO Carga útil, 300 Kg.
Concesionarios:
IGNACIO PALACIOS, S. A.

NUEVA FIEBRE DEL ORO EN EL ESTADO DE MONTANA

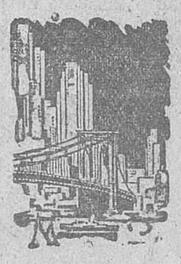

Miles de hombres sin oficio o fracasados se dirigen a aquella región con la ilusión de hacerse pronto ricos

NUEVA YORK

(Servicio especial para DIARIO DE BURGOS). — El Estado de Montana, situado al Norte de los Estados Unidos, formando frontera con el Canadá, conoce una nueva fiebre del oro, como en el siglo pasado conoció California. Miles de hombres sin oficio o fracasados en otras actividades de la vida, se dirigen hacia este Estado, provistos de picos y palas, además de sus petates, para iniciar una nueva búsqueda de ese oro que les haga ricos y les permita vivir sin trabajar el resto de su existencia. La mayor parte de ellos saben que no encontrarán nada y que seguirán condenados a la miseria, pero para ellos, la mera búsqueda es una ilusión y una liberación de la vida en las grandes ciudades.

La nueva fiebre del oro se ha nimbado de gloria desde hace escasamente tres meses. Un ganadero llamado Zebulon Williams, apacentaba sus escasos rebaños de ovejas en una zona lacustre del norte de Montana, completamente deshabitada. El se había trasladado allí para disponer de praderas adecuadas para la alimentación de sus ganados, ya que en su pueblo había tenido que pasar por un tribunal municipal por falta de pago de sus derechos a disponer de los prados comunales. Tras de viajar durante un mes, Williams encontró una zona que fué de su agrado. A las pocas horas fué a dar de beber al ganado, encontrando que en las arenas del riachuelo había pajuelas de oro.

William pensó entonces que era mejor buscar oro que dar de comer al ganado y provisto de un pico comenzó a hacer investigaciones en las inmediaciones del nacimiento del riachuelo. A las seis horas había encontrado una pepita de oro y a las doce horas encontró otra. Contento, continuó su búsqueda hallando en los días sucesivos más oro. Entonces se vió en la obligación de regresar al pueblo para proveerse de material adecuado y ayuda para continuar su búsqueda. Pero los vecinos se enteraron de lo que tramaba, el rumor fué corriendo hasta llegar a todos los cuatro rincones del Estado de Montana y más tarde a todos los Estados Unidos. Así, el secreto de Williams quedó perdido y aunque él ha denunciado una amplia parcela donde se reserva sus derechos, el caso es que no ha podido evitar que miles de americanos de distintas regiones se establezcan en la misma zona y efectúen investigaciones y búsquedas de manera febril.

Por regla general, ahora llegan unos veinticinco buscadores de oro al día. Los medios de transporte son de todo género. Hay quien llega a caballo, como en los buenos tiempos y quien lo hace en jeep. Algunos han llegado hasta en helicóptero. Una especie de caricatura de pueblo, integrado por media docena de casas de madera, ha nacido en medio de la soledad, donde se puede ver a cientos de hombres trabajar febrilmente.

Las noticias que se tienen indican que hasta el momento poco ha sido el oro encontrado. Es posible que, en efecto, no haya allí mucho oro. Pero de todas las maneras, los hombres que allí se encuentran mantienen todas sus ilusiones y el afán de enriquecerse les impide pensar en el fracaso. Este, de todas las maneras, no es absoluto, pues hay buscadores que han contado con suerte y han hallado pepitas de tamaño interesante.

Y como el Gobierno de los Estados Unidos sabe siempre lo que sucede en estos casos, ha enviado a un funcionario y a doce miembros de la Milicia del Estado de Montana, para que guarden el orden e impongan la Ley si alguno sintiera la veleidad de incumplirla. Aunque el escenario es como el de las cintas del Oeste, no sucederá ya nada semejante a lo que se puede ver en éstas.

ALBERT CHAVES

"SAN CRISTOBAL"
Lain Calvo, 48, tercero
te hará
CHOFER con CARNET

ESPUMA DE LA SEMANA

TRAS de su triunfal visita por Rodesia, que como se recordará efectuó el pasado año, en compañía de su madre, la princesa Margarita de Inglaterra, hermana de la reina Isabel, ha estado tratando de obtener la necesaria autorización para poder recorrer otro lugar del Imperio. Conocer tierras lejanas, viajar por países de costumbres completamente distintas a las de Europa, ponerse en contacto con otras gentes de razas diferentes, ha sido su aspiración en estos últimos tiempos. Por fin, después de una serie de consultas hechas al Gobierno, a las autoridades coloniales e incluso a la propia reina, oficialmente se ha decidido que la joven princesa recorra, en los comienzos del próximo año, algunas de las islas del Caribe.

Por vez primera irá entonces, sin acompañamiento de ningún otro miembro de la Familia Real, como principal personaje de la expedición, a un territorio dependiente de la corona y, además, el viaje, cuyos detalles se darán a conocer a su debido tiempo, constituirá la misión más importante de las que, hasta ahora llevó a cabo la hija menor de Jorge VI. Su Alteza efectuará la visita a bordo del yate real "Britannia", aunque es muy probable que, para evitarle las molestias de una larga travesía por mar, el viaje desde Europa lo efectúe por vía aérea, utilizando luego el yate para recorrer las islas de Trinidad, Granada, Barbados, Antigua, Jamaica y Bahamas, que son las que figuran en el programa oficial.

La princesa tiene especial interés en recorrer aquellos territorios lejanos cuyo descubrimiento se remonta a los viajes hechos por Colón, el insigne navegante. Granada, del grupo de las denominadas islas de Barlovento, sirve de residencia al gobernador de ese grupo de islas y esta es la razón de haberla incluído en el itinerario. Trinidad y Jamaica —a la que Colón dió el nombre de Santiago— son islas que datan de aquella época de los portentosos descubrimientos en los que España tuvo intervención tan decisiva y gloriosa. Lo proclaman, todavía al cabo de tanto tiempo, muchos nombres españoles con que aún se designan pueblos y ciudades.

HASTA EL ULTIMO MOMENTO SE CELEBRARON MISAS EN DIEN BIEN FU

Los heroicos defensores de la fortaleza de Dien Bien Fu, en su inmensa mayoría católicos —había entre ellos un millar de vietnamitas—, tuvieron el consuelo de estar perfectamente asistidos en lo espiritual hasta el instante mismo de la rendición. Incluso pidieron asistir al santo sacrificio de la misa, que a diario se celebraba por los cuatro sacerdotes que durante los 55 días que duró el asedio, permanecieron junto a los soldados. Así lo ha declarado ahora, tras de su cautiverio, el R. P. Yvan Heinrich, capellán castrense. "Yo mismo celebré la misa a las tres de la tarde de aquel triste 7 de Mayo. A las cinco, es decir, dos horas después, todo había terminado." Otro sacerdote, el P. Trinquand, dijo misa a las once de la mañana, mientras sus otros dos compañeros, que eran misioneros refugiados en Dien Bien Fu huyendo de los avances rojos, atendían de modo especial a los viethamitas que luchaban con las unidades francesas.

El P. Heinrich ha referido también que eran numerosísimos los soldados que acudían a recibir la comunión durante el asedio y que como el Santísimo lo llevaban encima los sacerdotes, por no existir lugar apropiado en que guardarlo, cualquier instante era bueno para oír en confesión a un combatiente y administrarle luego el Señor. Llegó un instante en que carecimos de formas y de vino para celebrar la misa. Pero nos resolvió el problema un sacerdote de Hanoi al que por radio comunicamos lo que nos ocurría. Valiéndose de unos paracaídas nos arrojaron las formas y el vino necesarios. La mayor parte del tiempo lo pasaban estos cuatro sacerdotes en las enfermerías y puestos de socorro en que, como buenamente era posible, trataban los médicos de prestar asistencia a los heridos. Porque si en un principio se pudo evacuar a los más graves, gracias a los helicópteros, llegó un instante en que ni esto fué posible. El P. Heinrich se ha lamentado de que, durante su cautiverio, no le dejaran los rojos celebrar misa ni tener contacto con los restantes prisioneros, a los que no pudo prestar los consuelos de la religión.

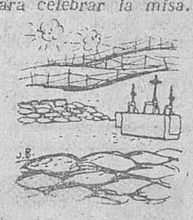

NO APURE USTED LAS COLILLAS SI QUIERE EVITAR EL CANCER

Entre quienes sostienen que es el tabaco el que causa el cáncer de pulmón y aquellos otros que no están aún convencidos de que así ocurra —lo que prueba, dicho sea entre paréntesis, que la pelota continúa en el tejado, como se dice vulgarmente— ha vuelto a suscitarse una nueva polémica. Y ha surgido, como consecuencia, una teoría que hasta ahora no se había esgrimido y que queremos darles a conocer. El consumo de cigarrillos "per capita" es mucho mayor en Norteamérica que en Inglaterra. Sin embargo, hay más cáncer de pulmón entre los ingleses que entre los norteamericanos. ¿A qué es debido?, preguntan los que no creen que sea el tabaco rubio —porque rubio es el inglés y del mismo color el yanki— el que produce el cáncer. Y los del otro bando responden de esta manera: sencillamente a que los ingleses apuran los pitillos y consumen hasta el final la colilla, en tanto que sus hermanos del otro lado del mar, mucho más ricos, solo fuman la mitad de cada cigarrillo. Como las materias tóxicas —añaden— van acumulándose a medida que se consume el pitillo, de ahí que sea más frecuente el cáncer donde se trata de aprovecharlos hasta el final que en los Estados Unidos donde nunca se llega a esos extremos.

De que los norteamericanos no son tan ahorrativos hay buenas pruebas, según se desprende de esta nueva polémica. Y buenas razones, además, para que sientan ese desprendimiento. En primer lugar, el tabaco es mucho más barato en su país que en Inglaterra, donde los impuestos han elevado extraordinariamente el precio de los cigarrillos. Como el nivel de vida es más alto y se dispone de más dinero, no es raro, por ejemplo, que un norteamericano encienda un cigarrillo momentos antes de subir a un coche del metro o a un vehículo público, aún sabiendo que tendrá que arrojarlo sin poderlo consumir. No se trata, por tanto, de que fumen más sino de que apuran menos los pitillos. Evite, pues, fumarse las colillas, si considera de interés esta advertencia.

Otra vez el sensacionalismo en torno al misterio de los "discos voladores" y los buzos "interplanetarios"

¿Puede explicarse una alucinación colectiva?

PARIS

(Crónica de "Argos", especial para DIARIO DE BURGOS).

Los periódicos franceses cultivan, con raras excepciones, un sensacionalismo de fantasía que, por lo visto, suele ser muy del gusto de sus lectores.

Además de los acuerdos de Londres y los "affaires" de espionaje, que, como es lógico, han absorbido el mayor espacio y lujo tipográficos, otro tema que ya se está haciendo tópico en este "sensacionalismo" informativo ha disputado paralelamente la atención de los lectores: el de los "discos volantes".

Estos ingenios fantásticos que surcan el cielo se presentan ahora como mensajes de otros planetas cuyos habitantes parecen intentar la invasión de nuestro globo terráqueo, como si no hubiese entre los hombres suficientes "casus belli" y motivos de inquietud.

Pero es el caso que las informaciones más o menos fantásticas y pintorescas en torno a los "platillos o cigarros voladores" tal vez no sean mera elucubración imaginativa. Para unos, resumiendo lo que aquí se ha escrito y hablando sobre este tema, es una novela científica a lo "Verne". Para otros, una curiosidad propia para mentes infantiles. Pero hay también muchos que comienzan a creer seriamente en la existencia de tales artefactos misteriosos.

El semanario "Radar" publicó una información sobre la visión de un operario metalúrgico, Marius Dewilde, que ha sido el alucinado testigo de uno de estos fantásticos "discos interplanetarios".

Dewilde ha relatado su aventura con todo género de detalles. Como a unos seis metros de su casa, observó que un extraño artefacto circular, de gran tamaño, aterrizaba sobre la vía férrea. Desde el punto en que se encontraba observó que unos seres disformes, de pequeña estatura, salían del aparato. Los "homúnculos" llevaban una fuerte armadura y unos capacetes en materia traslúcida, a manera de escafandra de buzos. Intentó aproximarse a ellos, pero los homúnculos emprendieron veloz carrera y se encerraron en el aparato, del que brotó un rayo de luz verde intenso que paralizó al testigo.

He aquí el relato fantástico de Marius Dewilde. Todo pudiera quedar reducido a eso: a la alucinación de un obrero metalúrgico recogida como simple "noticia de color" para hacer sonreír a los lectores.

Pero es el caso que, precisamente en los días coincidentes con el relato de Marius, llegaron otras noticias procedentes de distintos puntos del Norte de Francia y de otros países de la Europa septentrional y meridional —Suecia y Portugal concretamente— dando cuenta de visiones parecidas a las relatadas por el alucinado obrero francés. En la región de Lyón, por ejemplo, se recogieron centenares de testimonios de personas que aseguraban haber visto cruzar el cielo discos y cigarros voladores. Numerosas personas de los departamentos del Ródano, Isére, Drome y Saboya, afirman con pelos y señales haber visto estos ingenios misteriosos. Aún más: uno de estos testigos asegura haber "fotografiado" el vuelo de tales artefactos.

Un muchacho de Feyzen —Isere— afirma, al igual que el obrero metalúrgico, que vió un disco volante que proyectaba un rayo de luz verde. Al aproximarse a él sintió un ruido en el interior del artefacto que, se elevó verticalmente.

Un vecino de Valence —Drome— cuenta que paseando por el campo, cerca de Chabeuil, vió a un ser extraño, de baja estatura, revestido de un material que parecía celofán. Aterrado se escondió detrás de un árbol y vió entonces un disco de forforma de plato invertido, de cerca de tres metros de diámetro, que levantaba el vuelo rápidamente. Unas quince personas, cerca del lago Bourget, confirmaron también haber visto un disco volante de las mismas características. Y así, los testimonios coincidentes se multiplican.

¿Qué hay detrás de todo ésto...? ¿Se trata de una alucinación colectiva...? ¿Puede pensarse en una confabulación de embusteros o visionarios...? Hasta cierto punto, el sensacionalismo de la Prensa en los "discos voladores" o de los "buzos planetarios" se justifica. Después de todo, nunca viene mal como variante de los graves problemas políticos, económicos e internacionales que preocupan a los franceses.

JOSE GARY

Burla burlando

Champaña para los periodistas

Londres. — Cuando su caballo "Auréola" salió victorioso en las carreras de Ascot, la Reina Isabel se sintió llena de felicidad. De pura alegría, hizo enviar a los periodistas de la tribuna de la Prensa una caja de botellas de champaña, con saludos afectuosos, a fin que los señores de la pluma, perdón, de la máquina de escribir, participasen en su buena suerte. Excepcionalmente, la opinión periodística se declaró unánime: ningún propietario de caballos había tenido idea tan grandiosa hasta la fecha.

CRUCIGRAMA

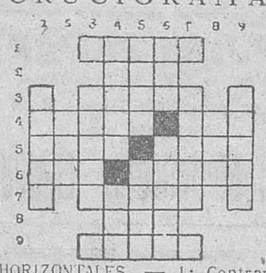

HORIZONTALES. — 1: Contraria a la verdad. — 2: Reme hacia atrás. — 3: Rígido. — 4: Recipiente de cristal para bañar los ojos con líquido medicinal. — Te liriges. — 5: Libro. Plaza en un colegio. — 6: Manto usado por los beduinos. Malograr. — 7: Grave, formal (femenino). — 8: Apócope. — 9: Sepulturas.

VERTICALES. — 1: Bailes regionales españoles. — 2: Patriarca bíblico. — 3: En plural, en el huevo. — 4: Metal. Demostrativo. — 5: Instrumento músico de cuerda. Labras. 6: Hijo de Adán y Eva. Gorra chata. — 7: Res. — 8: Adverbio. — 9: Planta medicinal.

Tirantes invisibles para caballero

Para quienes no quieran prescindir de los tirantes —cada día más en desuso entre los jóvenes— sin que puedan tacharles de aferrados a la tradición, se ha acudido al subterfugio de usarlos por debajo de la camisa, abrochados como siempre a los botones del pantalón. Claro está que son de tipo especial, para evitar que la camisa tienda a subir.

Un ungüento de brujas medieval y sus efectos

Stuttgart. — Un habitante de Nuremberg obtuvo por casualidad una de las rarísimas recetas de los llamados ungüentos mágicos, los que —según la tradición— se empleaban en la Edad Media para ciertos fines, a cual más extraño. Como el ciudadano contemporáneo ignoraba las cantidades exactas y prescripciones de empleo, experimentó unos efectos casi increíbles. Primero sintió vértigo intenso, luego una pesadez como de plomo, por fin se le desfiguró la cara, haciéndose pálida y flaca, en tanto que los ojos se agrandaron desmesuradamente. Estaba como paralizado; la habitación le parecía invadida de seres fantásticos. Luego creía volar sobre la ciudad, acompañado de criaturas horripilantes, medio animal, medio humanas. Solamente a las veinticuatro horas, despertó de su letargo, saliendo del Mundo imaginario en que se había visto.

Tres niñas gemelas símbolo del pacto balcánico

Atenas.—El mariscal Tito se ha convertido en padrino de tres gemelas griegas, del modo siguiente. En el mismo día en que el jefe del Gobierno yugoeslavo pisaba la tierra griega, con motivo de su visita oficial, la señora de Manolikakis dió a luz tres niñas. El padre "agraciado" tuvo la ocurrencia de preguntar en la Legación de Yugoslavia si el mariscal aceptaría ser padrino de sus hijas. La contestación fue afirmativa. Las ahijadas de Tito se llamarán Mira, Amena y Atina. Mira es voz yugoeslava y significa Paz. Amena es nombre turco y Atina es griego. De este modo, las jóvenes Manolikakis simbolizarán la unidad recientemente establecida entre Yugoslavia, Turquía y Grecia.

Después de un naufragio

—¿Es usted el único superviviente en el naufragio? A ver, cuénteme usted.

—Pues verá. Cuando llegué al puerto ya el vapor había salido...

Moliére y el rucio

Desempeñaba Moliére, en cierta ocasión, el papel de Sancho en "Don Quijote" y esperaba entre bastidores, montado en un asno, el momento de entrar en escena, cuando el animal, obstinado como todos los de su especie, y ansioso sin duda de debutar, se le metió en la cabeza echar a andar sin haberle dicho arre. Moliére trató de contenerle, pero en vano; el animal se empeñó en salir a pesar del ramal y de los golpes, y asomó la cabeza, por lo que el autor del "Misántropo", para evitar su intempestiva salida a escena, tuvo que agarrarse a un bastidor y permanecer suspendido, mientras que su montura se deslizaba entre sus piernas haciendo su entrada en el escenario.

M.E.C.D. 2017

EL CORTEJO DEL CID

Las llaves del sepulcro sobre la geografía de España

ALGUIEN que no queremos recordar ahora, con la mejor y más pesimista de las opiniones claudicantes, dijo algo sobre las llaves del sepulcro del Cid: era el nombre de tan alto señor, estandarte de cuantas heroicas locuras se hacían en nuestra tierra. Un poco a la picara, a veces; siempre con fin noble, leal. Los años iban así y los pensamientos a su compás y oportunamente llegó la frase. ¡Cómo gustó entonces! El Cid era el pasado y debía dejar de ser espejo. Un realismo a lo prástico, casi comercial, y adelante, como se pudiera, con la tierra barrida de pasos y, también, sin molinos y otras zarandajas de la imaginación. Así hasta cierto año triste, en el que los españoles fueron al fondo del mar en busca de las llaves de la tumba inolvidada.

Del sepulcro, Burgos ha sacado la barbada silueta que nunca fué espectro. Con todos esos miramientos y controversias, el Cid no tenía en España un monumento en piedra y bronce. Lo tiene, naturalmente, en buen romance: ese que no se llevan los vientos políticos, las revueltas del aire y los cárdenos amaneceres revolucionarios. Estaba el monumento en los libros, escudriñado en todos sus versos, un poco a lo morisco, que es lo que al Cid corresponde. En esa estatua vivían con la figura del buen vasallo los que hicieron sus horas y cuantos compartieron intimidad y batallas. Pero este encanto inmortal no es para todos. La gente sabe que el Cid era, que así se le cantaron sus hazañas y hasta, a veces, dice un verso sin saber de dónde le llega a la memoria. Y la gente necesita el "bulto" de cuantos palpitan inmortales en la leyenda, el romance y la Historia. Burgos ha tenido el honor y el acierto de la iniciativa.

En la plaza que se abre al cabo del puente de San Pablo, de la gran capital castellana, se alzará la estatua de Rodrigo, sobre un pedestal de cuatro y medio metros. La hizo con aire de vendaval un escultor granadino, que por serlo entiende al vencedor de la morisma en Levante. Quién duda que los mayores de Juan Cristóbal comentarían las batallas del Cid en Valencia. Al largo del puente estará el cortejo cidiano. Allí Jimena, la mujer; Diego, el hijo; don Sancho, el abad; Martín, el burgalés; don Jerónimo, el primer obispo de Valencia; Alvar Fáñez, el compañero de armas; Ben Galbón, señor de Molina, y Muñoz de Montemayor, de Coimbra. En avanzada del puente la escena de San Pedro de Cardeña, con la mujer y las hijas, el sueño con San Gabriel, el destierro, la batalla, Valencia. Páginas en piedra, reflejo de las páginas del monumento escrito.

La próxima primavera, Burgos "arderá" en fiestas. Fiesta a la antigua, como corresponde. En ello trabaja con su alcalde la ciuda y a ellas ha de asistir el Jefe del Estado.

Abierto para siempre el sepulcro, las siete llaves serán abandonadas, quedándose Burgos con una tan sólo, la del recuerdo. Burgos no olvidó a su hombre y ahora le glorifica. Bien llegado el momento y mejor elegido por la capital bella y eterna. Si el Cid nunca descabalgó en la pasión de los españoles, mejor es que le tengamos presente, al aire la barbaza, pronta la espuela y firme el freno, para correr o detenerse. Burgos le hizo y lo hace. El puente, con el cortejo del Cid, era necesario, aunque no fuera preciso.

Luis DE ARMIÑAN

(De "A B C", de Madrid)

Ayer inauguró el gobernador civil la traída de aguas de Bujedo

Solemne imposición de brazaletes a 79 camaradas de las Centurias Santa María y Santiago

Ayer, con toda solemnidad, tuvo lugar en Bujedo la inauguración de la traída de aguas para el pueblo y el Colegio de Formación que los Hermanos de las Escuelas Cristianas tienen en dicho pueblo

Presidió el acto el gobernador civil de la provincia don Jesús Posada Cacho, a quien acompañaban el delegado provincial del Frente de Juventudes señor Pereiro, el secretario de la Obra Social del Movimiento señor Alvarez y el director del Colegio de La Salle de Burgos, Hermano Celestino Pedro.

A su llegada a Bujedo, donde se celebraba la fiesta de Gracias, fué recibida la primera autoridad de la provincia por las centurias "Santa María" y "Santiago" en perfecta formación y con sus guiones al frente. El Hno. Marcos, provincial de la Congregación, el director del Colegio Hno. Carlos, la Comunidad en pleno, el alcalde de Miranda y diputado provincial Sr. De Juana, diputado provincial señor San Juan, juéz de Instrucción de Miranda Sr. Carranza, médicos del Colegio Sres. Dulanto y Aragües, alcalde de Bujedo don Cándido Bastida, secretario del Ayuntamiento de Pancorbo señor Castillo, capellán del Colegio don Lesmes Velasco, párrocos de Bujedo, Ameyugo, Orón y Pancorbo, alcaldes de Ameyugo y Encío, representante de la Sociedad "Tubos Uralita" en Bilbao don Alfonso Sánchez y otras personalidades, saludaron al Sr. Posada Cacho y sus acompañantes. Al frente de las niñas, que agitaban banderitas, se hallaba la maestra doña Rafaela Martínez y, en compactos grupos, a los lados de la carretera, el pueblo en masa.

Después de los saludos de rigor y de la revista de las citadas centurias, precedido de éstas, el señor gobernador y acompañantes se dirigieron a la iglesia parroquial, donde el coro de los Hermanos de las Escuelas Cristianas cantó la Salve. Acto seguido y procesionalmente marcharon hasta la hermosa fuente de dos caños, que fué bendecida por el párroco don Santiago Urruchi, siendo descubierta, a los acordes del Himno Nacional, por el señor gobernador una lápida con la siguiente inscripción: "Ave María Purísima — En el Año Santo Mariano 1954 — Bajo el signo de Franco — Bujedo — pueblo y convento — realizaron el abastecimiento de aguas."

Terminada la ceremonia, en un estrado levantado junto a la fuente, se celebró un acto público en el que intervino en primer término un niño, que leyó unas cuartillas de salutación y bienvenida.

A continuación el secretario, señor Castillo, leyó unas cuartillas en las que, después de saludar y agradecer a todos la asistencia, expuso la alegría y satisfacción del vecindario por ver logradas gracias a la obra protectora y tutelar del nuevo Estado y al entusiasmo del Ayuntamiento, sus aspiraciones tantos años anheladas. Tuvo frases de gratitud por su colaboración entusiasta para las autoridades, para el Colegio de Bujedo, para la sociedad "Tubos de Uralita" de Barcelona cuya representación de Bilbao con su desinterés ha hecho posible la obra y para los contratistas y cuantos en ella han intervenido.

De manera especialísima dedicó su testimonio de acción de gracias a la Divina Providencia y después de resaltar que todo ello era fruto de la hermandad entre los Hermanos del Colegio y el pueblo, terminó agradeciendo la colaboración del Gobierno a cuya órdenes estaban para el bien de España. Después una niña recitó una poesía y entregó un ramo de flores a la primera autoridad provincial, terminando el acto con vibrante discurso del señor gobernador.

Empezó el señor Posada Cacho con un cariñoso saludo y expresó la satisfacicón que sentía al asistir a dicho acto de inauguración por el que felicitó al pueblo de Bujedo que tiene la suerte de estar a la sombra tutelar de ese grandioso Colegio, magnífica cantera donde se forman esas juventudes que llevarán el nombre de Bujedo y de Burgos por todo el Mundo.

Después de destacar la importancia que tienen estas obras que, como la traída de aguas, son tan indispensables para la vida, señaló las dificultades que hay que vencer para llevarlas a cabo. Indicó cómo dichas obras son fruto de un principio que es el inspirador del Movimiento y que el milagro de estas realizaciones es posible por la unión y colaboración de todos, ejecutoria del Movimiento que, con Franco, a la cabeza, ha salvado a España.

Resaltó el espiritualismo del Movimiento frente al materialismo anterior que llevaba a negar a Dios y a la Patria y animó a todos a trabajar con entusiasmo por la recuperación de aquellos ideales que imperaban en nuestro siglo de oro, para conseguir de nuevo la grandeza de España.

Por eso, dijo, la mejor obra de nuestro Movimiento es la formación del nuevo hombre, del que son prometedora esperanza esas juventudes formadas a la sombra de esos muros benditos de Bujedo. Dedicó también un cálido elogio para el Frente de Juventudes, que nos es un partido sino un ideal y terminó exhortando a todos a la unión para, con la colaboración del Estado, que él prometía, servir primero a Dios y después a España.

Una estruendosa salva de aplausos acogió todas las intervenciones, terminando el acto con el canto del "Cara al Sol".

Desde el pueblo se subió hasta el depósito regulador, capaz para 120.000 litros, hecho en la roca con cemento y en el que se han empleado 1.6000 metros de tubos de uralita de alta presión, que, como ya hemos dicho, han sido suministrados por la Sociedad "Tubos Uralita", con grandes facilidades de pago, importando las obras muy cerca de las 500.000 pesetas.

IMPOSICION DE BRAZALETES A LOS CAMARADAS DE LAS CENTURIAS SANTA MARIA Y SANTIAGO

Trasladadas las centurias al interior del Colegio, y formadas en el jardín ante el jefe provincial del Movimiento y el delegado provincial del Frente de Juventudes, se verificó la ceremonia de imposición de brazaletes a 79 camaradas de las citadas centurias.

Se inició el acto con la lectura de unas cuartillas por uno de los muchachos. En ellas, tras un saludo a la jerarquías, hizo historia del Colegio de Bujedo, cuyos hijos han llevado su nombre por los cuatros continentes. Señaló cómo la idea de servicio y sacrificio es el norte y guía del Frente de Juventudes para servir a esos dos grandes ideales de Dios y Patria y después de un patriótico recuerdo a las grandes gestas de nuestra Historia, terminó con un ¡Arriba España! que fué contestado por todos.

Hizo luego uso de la palabra el jefe provincial del Movimiento.

Estáis destinados —dijo a los que iban a recibir los brazaletes— a recibir una investidura sobrenatural y tengo como el mayor honor imponeros un emblema que por decirlo así, os imprima carácter, porque aspiramos a que los que llevan ese brazalete sean los mejores. Y esta es la mayor satisfacción que experimenta la Falanga. Hasta que seáis así sólo os pido que imitéis a esos noventa y dos mártires cuyos nombres se leen al entrar en esta casa. Ellos lo dieron todo en servicio de Dios y de la grandeza de España y como ellos habéis de estar dispuestos hasta el sacrificio para servir a Dios sirviendo a España.

Acto seguido se verificó la imposición de brazaletes que realizaron las diversas autoridades, tras de lo cual el jefe provincial tomó juramento a los camaradas de las centurias citadas terminando con el "Cara al Sol" cantado por todos brazo en alto.

Terminados los actos oficiales visitaron las distintas dependencias del Colegio, admirando de manera especial los tres ábsides de la capilla de estilo románico y de gran belleza. Finalmente todos los asistentes fueron obsequiados por la Comunidad con un almuerzo, durante el cual, el Orfeón del Colegio interpretó selectas composiciones de su repertorio, que fueron entusiásticamente aplaudidas.

A los postres se levantó el Hno. Director quien saludó a todos y agradeció la asistencia, contestándole el señor gobernador, quien dijo que se alegraba sobremanera de que a su lado estuviese en este acto el delegado provincial del Frente de Juventudes para juntos admirar vuestro esfuerzo que tanto fructifica en las almas. Y tras ofrecerse en cuanto valga, terminó afirmando que sentía una devoción justa y rendida por cuanto habían hecho por España y por el Mundo, como el mejor servicio a España.

Terminados los actos, el señor gobernador recibió a varias comisiones de los pueblos citados y a las seis inició el regreso a Burgos, siendo cariñosamente despedido por las autoridades, Comunidad y centurias "Santa María" y "Santiago".

La conquista del mundo del silencio

Con estilo directo y vibrante de los hombres de acción G. HOUOT y P. WILLM, los dos comandantes del "Batiscafo", ofrecen en esta serie inimaginable de reportajes la narración más completa de una de las aventuras científicas más extraordinaria de todos los tiempos.

- **El grito de ¡tierra! abrió una nueva era histórica; otra la acaba de abrir la frase "veo el fondo del mar", pronunciada a cuatro mil metros bajo la superficie marina.**
- **Como toda gran aventura, la conquista de las profundidades submarinas tuvo sus episodios de rivalidades y luchas humanas entre los hombres unidos por un mismo destino.**
- **¿Por qué abandonó el profesor Piccard el grupo de constructores del "Batiscafo" que capitaneaba?**
- **¿Qué vieron ante sus ojos Houot y Willm cuando a más de cuatro mil metros de profundidad los faros del "Batiscafo" rasgaron las tinieblas milenarias?**
- **¿Cómo penetró el hombre en un mundo que le había esperado durante millones de años?**

A través de los capítulos de este sensacional reportaje se ofrece la visión que permite al lector vibrar con los héroes del mar, en las horas de vigilia y triunfo que constituyeron la tensa existencia del período más importante de la vida de aquellos hombres. El "Batiscafo", vehículo de sus ilusiones, es el fruto más perfecto de experiencias humanas realizadas a través de los siglos para intentar el descenso al fondo de los mares. Hasta ahora jamás registró la Historia una hazaña semejante. Tan solo la leyenda atribuyó a Alejandro Magno la conquista de los abismos submarinos. Los hombres de nuestro tiempo han apartado el velo de los misterios abismales.

La conquista del mundo del silencio

Un sensacional reportaje que DIARIO DE BURGOS se ha apresurado a contratar en beneficio de sus lectores, y que el martes comenzaremos a publicar en exclusiva cedida por la Agencia MIROSPA.

Comercial Farmacéutica Castellana

Calera, 29 - Apartado, 92 - Telf. 3666 - BURGOS

VENTAS AL POR MAYOR

Accesorios de Perfumería
Artículos de limpieza
Barnices, Esmaltes, etc.
Colores en polvo
Drogas industriales
Insecticidas agrícolas
Insecticidas domésticos
Materias primas industriales
Ortopedia
Perfumería en general
Pinturas preparadas
Productos de Avicultura
Productos para Ganadería
Productos químicos industriales
Productos químicos puros
Productos Solvay

Concesionario de productos L'Oréal

Consulte precios y condiciones.

LA EQUITATIVA

Fundación Rosillo

Compañía Anónima de Seguros Riesgos Diversos

Operaciones que realiza: Seguros de vida en todas sus modalidades: Rentas vitalicias inmediatas o diferidas, seguro de grupos para Asociaciones, Cooperativas, etc. Seguros de hipotecas

Agencia General en Burgos: IGNACIO PALACIOS, S. A. - Merced, 5

LOS 3 MOVIMIENTOS DEL LAVADO "SAQUITO"

1 REMOJE

Disuelva en agud «ESCAMAS SAQUITO» y ponga en remojo la ropa durante la noche.

2 EXPRIMA

Restregar ligeramente y exprimir. «ESCAMAS SAQUITO» dejan su ropa limpia, limpia..

3 TIENDA

Y ahora aclarar y tender. ¡Vd. descansa y «SAQUITO» lava!

Carta a Lilí sobre la moda

En París funciona una escuela de maniquíes vivientes

Belleza y silueta armoniosa, condiciones indispensables

París.—(Servicio especial de ARGOS. Prohibida la reproducción).

Querida Lili: Todavía aquí no se ha callado la polémica en torno a la "bomba Dior" —la bomba de la línea H.— Yo sospecho que las aguas, ahora revueltas, terminarán por remansarse, como siempre sucede.

Por eso, no te hablaré más de la nueva línea, que me parece un

tema demasiado manido. Voy a decirte algo de las maniquíes vivientes, esas chicas siempre lindas y de "tipos ideales" que nos presentan las creaciones y a las que —¿por qué no decirlo?— todas quisiéramos parecernos físicamente.

Precisamente hace pocos días asistí a la apertura de la Escuela Parisina de Maniquíes. Doce alumnas francesas y extranjeras han iniciado el curso. Son doce bellísimas muchachas que aspiran a emular la fama de Bettina o Lucky.

No se admite a todas las que lo solicitan en esta Escuela de maniquíes. Se exige un mínimo de condiciones físicas, sobre todo esbeltez y una silueta armoniosa. En los salones de la rue de la Chausses d'Antin, la joven y gentil directora de la Escuela de maniquíes, Mlle. Vareil, "supervisa" el curso de las aspirantes. Estas han de pagar como honorarios por dos meses de enseñanza 15.000 francos.

Mlle. Vareil cuida todos los aspectos de la preparación de la "perfecta maniquí", atendiendo, como es lógico, en primer lugar a su educación física, de la que es diplomada, pues fué alumna de Irene Popard. La directora enseña a las futuras maniquíes a andar con gracia y armonía, a perfeccionar sus movimientos, mediante adecuada gimnásia y a ensayar los gestos y los ademanes que más convienen para una buena exhibición de modelos.

Otra de sus enseñanzas se refiere al "maquillaje" del rostro y la higiene física. En el pasado curso se formaron en la Escuela de Maniquíes 78 alumnas, que hoy son profesionales en distintas casas de modas de Francia y del extranjero.

El fundador de esta Escuela fué Mr. Ranville, hace ya diez y ocho años. Fué quien educó a la famosa Fraline que, como recordarás, murió trágicamente. Su sucesora Mlle. Vareil ha formado, entre otras maniquíes famosas, a Melka, que trabaja con Patou, y la menos célebre Rose Marie Le Quelles, de la casa Fath.

Las aspirantes a maniquíes se reclutan entre muchachas de familia y mujeres de mundo en su mayor parte. Pero también hay aspirantes que han sido secretarias o dependientas de grandes almacenes. Estas asisten a las clases al finalizar sus tareas en los centros donde trabajan. Ser maniquí es para muchas mujeres francesas un señuelo deslumbrador. Pero no sólo asisten a la Escuela las que aspiran a esta profesión. Yo misma he visto a una abuela acompañar a su nieta de apenas 17 años para recibir lecciones de desenvoltura y hacer buena presentación en su primera puesta en largo en sociedad.

Hay también muchas extranjeras. Las alemanas son casi todas muy delgadas y vistosas, dice Mlle. Vareil. Las finlandesas compiten en atractivo con las francesas. Las suizas suelen ser alegres y desenvueltas, pero poco asiduas al trabajo. Las americanas representan la más seria competencia para las francesas, porque suelen tener muy buena preparación física, gracias a los deportes, y poseen casi todas un fino sentido de adaptación. Tienen un solo defecto: que son demasiado huesosas. En cuanto a las italianas y las españolas, deberían adelgazar un poco, pues casi todas pecan de exceso de curvas.

Esta es la clasificación de la directora de la Escuela de Maniquíes. No debe extrañarte que sus preferencias sean para las alumnas francesas. En cuestiones relacionadas con el mundo suntuoso de la modistería, los franceses son absorbentes y exclusivistas. Es su gran orgullo nacional: el "chic", la estética del vestido femenino.

Pero la verdad es que yo conozco a algunas maniquíes españolas que en nada tienen que envidiar a las francesas. Tú misma, querida Lilí, podrías servir de ar-

quetipo de maniquí. Claro que no debes ponerte tonta con mi piropo. Besos,

Maribel

PUEDE GANAR

1.000 pesetas y doce pares comprando MEDIAS NYLON finísimas, en

Establecimientos CAMPO

GRAN VINO

EL COLOSO

QUINADO APERITIVO

RICARDO BARCELÓ-MÁLAGA

El DOMUND es la principal fuente de ingresos para la propagación de la fe

La Santa Sede sostiene las Misiones Católicas fundamentalmente gracias a los subsidios de la Obra Pontificia de la Propagación de la Fe, que es el órgano oficial de la Iglesia para la ayuda a los territorios misionales. Los fondos de la Propagación de la Fe se constituyen con cuotas mínimas, entregadas anualmente por católicos de todo el Mundo; pero la principal fuente de ingresos es la gran colecta mundial, que todos los años se celebra, por disposición del Papa, el penúltimo domingo de Octubre, llamado Domingo Mundial de la Propagación de la Fe; y que en España tiene el nombre, ya popular, de "Domund".

EN LA FRONTERA DE LOS DIEZ MILLONES DE DOLARES

La Obra de la Propagación de la Fe se ha colocado, al terminar el año 1953, en la misma linde de los diez millones de dólares. La recaudación global para la Obra durante el año pasado alcanzó exactamente la cifra de 9.992.822 dólares superando con mucho a la cifra alcanzada en 1952, que fué de 8.000.268 dólares. En la aportación obtenida, destacan por su generosidad los siguientes países, que superaron notablemente la recaudación de años anteriores: Estados Unidos ocupan la cabeza de una manera destacada, ya que su aportación para la Propagación de la Fe en 1953 ha sido de 6.694.410 dólares sobre los 5.683,809 dólares del año 1952, lo que supone un aumento de 1.010.601 dólares. España aumentó su recaudación en 2.786.632 pesetas. El Canadá en 50.000 dólares. Francia en 28 millones de francos. Italia en 25 millones de liras. Bélgica en 1.800.000 francos belgas. Colombia en 200.000 pesos. Católicos de 46 naciones contribuyeron el año pasado a la recaudación de la Obra Pontificia de la Propagación de la Fe.

¿A DONDE VA EL DINERO?

El Santo Padre, por medio de la Sagrada Congregación de Propaganda Fide, realiza anualmente la distribución de los subsidios de la Propagación de la Fe a las Misiones. Todos los años, después de la Pascua, se reune en Roma el Consejo Plenario de la Obra, integrado por lo directores nacionales de la misma en los diversos países y presidido por el secretario de la Sagrada Congregación de Propaganda Fide. Las limosnas recaudadas durante el año 1953 se han distribuido de la siguiente forma: 508 territorios de misión, dependientes de la Sagrada Congregación de Propaganda Fide han recibido el subsidio ordinario anual, que globalmente asciende a la cifra de 4.705.000 dólares. Un subsidio de 162.760 dólares se ha asignado a 51 misiones dependientes de la Sagrada Congregación Consistorial; tres territorios de misión sujetos al régimen del Padroado portugués, han recibido 20.825 dólares de subsidio. Por acuerdo tomado por el Consejo recientemente, la Obra de la Propagación de la Fe ha adjudicado 488.521,50 dólares a la Sagrada Congregación para la Iglesia Oriental y asimismo el 15 por 100 de la recaudación global se adjudica a la Obra Pontificia de San Pedro Apóstol para el Clero Indígena. Esta asignación ha sido de 1.515.954,35 dólares. A estos subsidios ordinarios se han añadido otros especiales y extraordinarios, cuya suma asciende a 2.105.870 dólares, con lo que la cantidad distribuida por la Propagación de la Fe en el año 1954 asciende a la suma de 9.171.780,85 dólares.

EXPONENTE DE LA CATOLICIDAD

Con ser muy grande el valor material de la Propagación de la Fe, no es el más importante. Es cierto que estos diez millones de dólares no cubren, ni con mucho, las necesidades de las Misiones y sus posibilidades de crecimiento. Por eso, los misioneros, de una manera ordenada y según las normas, que la Santa Sede tiene para evitar particularismos y egoismos que dañen al bien común, han de procurarse nuevas limosnas para completar los subsidios recibidos de la Santa Sede y cubrir a duras penas las más elementales necesidades de los países de misión. Pero la Propagación de la Fe no sólamente rinde servicio a la Obra de los Misioneros. Su anchura universal y su ardiente generosidad revierte sobre la misma retaguardia católica. No hay obra ni institución en la Iglesia que refleje de manera más luminosa la catolicidad del Cuerpo Místico de Cristo. La Obra de la Propagación de la Fe sirve el gran ideal de la unidad: las limosnas que de todo el Mundo afluyen a Roma se funden en una sola ansia, en un solo corazón. Todos los egoismos, todos los particularismos de nación, de raza, de continente, se disuelven en esta incandescente caridad. Los hombres que en la retaguardia católica sienten hoy más agudamente que nunca un anhelo de universalidad, de abierta catolicidad, reciben de la Propagación de la Fe un soplo de optimismo y de fe. Estos dólares y estos padrenuestros hacen que cada día los católicos puedan decir con el corazón en los labios: "Creo en la Iglesia... Católica".

Su pequeño transporte, resuelto admirablemente con un ISO-CARRO
Carga útil, 300 Kg.
Concesionarios:
IGNACIO PALACIOS, S. A.

ANUNCIOS OFICIALES

Junta de Adquisiciones y Enajenaciones de la Sexta Región Militar

EXPEDIENTE P—11/54
PLAN DE LABORES 1954

Hasta las diez y media del día 13 de Noviembre próximo, se admiten ofertas en la Secretaría de esta Junta, calle Vitoria, 63, para la adquisición por subasta de una pesadora divisora y una moldeadora, para el Almacén Regional de Intendencia de Burgos y reparación de hornos y 40 tableras para el Depósito de Intendencia de Logroño.

Anuncio detallado, modelo de proposición y pliegos de condiciones pueden verse en la referida Secretaría.

Burgos, 14 de Octubre de 1954.

Roblacedo de Abajo

El día 24 del corriente se sacará a subasta la taberna de esta villa.

Junta de adquisiciones y enajenaciones de la Sexta Región Militar

EXPEDIENTE P. 10/54

Hasta las once horas del día 25 de Octubre se admiten ofertas de 8.555 kilos de levadura para los establecimientos de Intendencia de la VI Región.

Anuncios detallados, modelo de proposición y pliegos de condiciones en la Secretaría de la Junta.

Burgos, 6 de Octubre de 1954

M.E.C.D. 2017

DOBLE SIMBOLO DE BELCHITE

Acostumbra Franco a efectuar frecuentes contactos con los pueblos y ciudades de España. Y su paso por unos y otras suele señalarse con el jubiloso alborear de nuevas realidades, fruto de la fecundidad progresiva y redentora del Movimiento Nacional.

En ese orden de cosas, Belchite, reconstruído, representa un doble símbolo, bien elocuente y alentador. Es el recuerdo, que nunca prescribe, del heroísmo del pueblo español frente a la tiranía marxista, de la gesta nacional que tuvo por fruto la liberación de nuestra Patria, la victoria de la España inmortal. Es, a la par, el proceso amplio, sorprendente, gigantesco, de reconstrucción llevado a cabo sobre lo que un día fué campo de batalla y es hoy remanso de paz en que se entona, a diario, el himno armónico del trabajo, como corolario de aquellas conquistas castrenses que rescataron del enemigo nuestras esencias permanentes, nuestra independencia y nuestros destinos.

Franco, inaugurando el reconstruído pueblo de Belchite, un día bastión glorioso ante el marxismo, ha dado la doble lección de ese principio a que aludíamos, es decir, de la no prescripción de las sagradas razones por las cuales España se alzó en armas contra los enemigos de Dios y de la Patria, y de la incansable acción que el Movimiento desarrolla para que aquella victoria no se malogre, como sucedió en tantas y tantas ocasiones críticas de nuestra Historia.

Certeras fueron las palabras del Caudillo exaltando ante el pueblo de Belchite cuando evocaba, con pena, el engaño de que se hizo víctima a tantos y tantos españoles de buena fe, equivocados por el corrosivo marxismo; certeras aquellas otras afirmaciones haciendo notar cómo las normas del Movimiento nacional cuajaban en vivas realidades de hermandad, de engrandecimiento, de verdades eternas enraizadas en nuestro espíritu, de santo amor a España, en suma; pero un amor que se cifra en el servicio y en el sacrificio, en el servicio a una misión histórica sin par y en el sacrificio, un sacrificio pequeño e insignificante comparado con el de los héroes y mártires que Belchite evoca con grandeza inigualable.

Franco, recordando ese doble mandato ha marcado, en Belchite un nuevo hito del quehacer español, en esta hora crítica para los destinos del Mundo, en esta hora de frutos sazonados para nuestra España.

El tiempo

Se anuncia una fuerte borrasca

Madrid. — Durante el día de hoy la nubosidad media ha sido escasa, circunscribiéndose a zonas levantinas, Sudeste y algunos sectores del litoral cantábrico. Por la tarde se registraron vientos fuertes en el Suroeste y Sur, en Finisterre y algunos puntos interiores de Galicia.

Tiempo probable: Por el momento no son de esperar cambios importantes. Continuará el flujo del Suroeste, en general con temperaturas moderadas y formación de nieblas matinales. Se encuentra una fuerte borrasca al Norte de las Azores, estacionaria en el día de hoy, pero habrá que tenerla en cuenta en la próxima semana.

Las temperaturas de Madrid han sido de 21'5 grados, a las 14 horas y de 9'2 grados, a las 4'30 horas.

Las extremas de España han correspondido a Sevilla, con 30 grados y a Teruel, con 3 grados.—Cifra.

¡QUE BIEN VA ESA MOTO!....
....¡COMO QUE ES ISO!
Concesionarios:
IGNACIO PALACIOS. S. A.

TOROS

Sevilla. — El ex-matador de toros Pepe Luis Vázquez ha contraído matrimonio esta mañana con la señorita Mercedes Silva Gómez, en la iglesia filial de San Esteban.

La boda ha constituído un acontecimiento popular, en particular en el barrio de San Bernardo, en el que vive la familia de Vázquez. Firmaron el acta como testigos, entre otras personas, el capitán general de la Región, señor Sáenz de Buruaga; gobernador militar de Córdoba, general Sotelo; el ganadero don Eduardo Miura y el espada Manolo Vázquez, hermano del novio.

El nuevo matrimonio marchó en avión a Palma de Mallorca y de allí seguirá a Francia y América.—Cifra.

QUINTA DE FERIA EN ZARAGOZA

Zaragoza. — Quinta corrida de feria. Buena entrada. Seis toros de Atanasio Fernández, bien presentados y bravos. Antonio Ordoñez, que estoqueó tres por cogida de "Jumillano", triunfó rotundamente. En el primero fué ovacionado, hubo petición de oreja y dió la vuelta al ruedo. En el cuarto hizo una gran faena y se le concedieron las dos orejas y el rabo. Volvió a triunfar en el quinto y también cortó las dos orejas, pidiendo el público la concesión del rabo. Dió dos vueltas al ruedo.

"Jumillano" hizo en su primero, que lo empitonó, una gran faena, muy torera y valiente. Ovación grande, oreja, petición de otra, vuelta y salida. Pasó a la enfermería para no reaparecer y se le apreció una erosión en el cuello y contusión en el muslo izquierdo, de pronóstico reservado.

"Pedrés" fué ovacionado y dió la vuelta al ruedo en el tercero de la tarde. En el que cerró plaza realizó una faena toreríslma. Cortó una oreja, hubo petición de otra y dió la vuelta al anillo, en unión de Ordoñez.

La lección de Nájera

Logroño. (Crónica telefónica de **José Montero Alonso**). — España reza a Dios, y, al mismo tiempo, como pide el refranillo popular, golpea sobre los yunques innumerables del trabajo. De todos los templos, de todas las ermitas, sube a diario un coro de oraciones hacia la Divinidad, pero no cesan a la vez, los arados sobre los campos, ni los motores en las fábricas, ni los martillos sobre los bloques de piedra, "a Dios rogando..." Como expresión y símbolo de esa oración ardiente y continua, se yerguen en el retablo de la vida española las coronaciones a las imágenes de Nuestra Señora. Y al lado de la plegaria, el trabajo ganando día a día una vida mejor consiguiendo para los hombres de España el bienestar retrasado por una larga etapa de escepticismo, de fatiga y de discordia interior visible o latente.

Cuando la plaza del Espolón era aún en Logroño un humano hervidero, un clamor de gritos de fe, de músicas y de cánticos, Franco iniciaba su visita a algunas realizaciones provinciales: Grupos escolares, Centros de Higiene, huertos familiares... El fruto, en fin, del trabajo realizado estos años últimos en tierras de la Rioja. Lo hecho y el esquema y el arranque de lo que se está haciendo y se va a hacer. Como en tantas otras tierras españolas, ésta tutelada por las sombras de Domingo de la Calzada y del silense está ahora bajo un signo de transformación, favorecido por la sana y equilibrada economía regional. Se halla en marcha un importante plan de grupos escolares, realizado merced al convenio entre el Estado y la Diputación. La Organización Sindical va a dar un poderoso impulso a la construcción de viviendas y a la creación de huertos familiares. La industria textil en Logroño —de una importancia que por muchos es desconocida— vive aquí un momento de gran vitalidad. Mil hectáreas de regadío mejorarán muy pronto la vida agrícola de la región. Los talleres escuelas "Los Boscos" —que conocen directamente el aliento y aportación del Caudillo— son una realidad de gran alcance formativo y social. Todo ello ha sido visto ahora de cerca por Franco, en un viaje que, como todos los suyos, ha significado percepción directa de la realidad, contacto inmediato con las cosas.

La realidad española no es, sin embargo, para entenderla en su total dimensión. Sólo el trabajo en el campo o en la ciudad. Hay además una serie de hondos y sutiles valores espirituales que han ido formando nuestro nervio y nuestra fe. Esos valores son la religiosidad, la historia, el arte, la tradición. Un viaje del Caudillo es siempre un acercamiento a esas verdades del alma, a esas líneas internas y decisivas de la espiritualidad española. Ahora, en Logroño, la coronación de la Virgen de Valvanera ha sido la ocasión para que esa presencia de lo espiritual se manifestase de modo impresionante. Presencia acusada igualmente en la visita del Caudillo a Nájera: la ciudad vinculada estrechamente a la vieja historia navarra, enterramiento de Reyes y primor del gótico. Si a Venecia, como Rhuskin decía había que ir enamorado, a estas viejas villas y a estos nobles monumentos hay que acercarse también en una ferviente disposición sentimental. No basta la simple curiosidad, igual ante todas las cosas, del turista. Es necesario un especial estado de ánimo. Nájera, o Roncesvalles, o Numancia, dirán muy poco al habitual turista de todos los países. Baedecker y Leica en la mano. Para nosotros, todo aquello tiene acentos entrañables. Nájera, para un español apasionado de su Patria —de su unidad y su diversidad—, dice muchas cosas. Páginas de una historia lejana y entrañable duermen allí, ciertamente, quebrantando muros, dañando enterramientos. Pero también en el mal puede haber una lección. Las ruinas, los destrozos dicen al hombre de España que es necesaria la fortaleza ante el enemigo de fuera o de dentro, para que aquel dolor no pueda encontrar ocasión favorable, para que el daño no pueda ser repetido. Al alma españolísima de Franco. Nájera hablaría con acentos cargados de tradición. Motores, yunques, arados, telares, escoplos... Pero también, completando la sinfonía de la reconstrucción de España, el alma de estas ciudades que, como Nájera, son carne de Historia.

Un anuncio no es caro o barato según su costo, sino según su difusión

Antes de contratarlo, asegúrese de esto último. Si no le basta su observación personal, asesórese en una Agencia de Publicidad.

Siempre resolverá anunciarse en

DIARIO DE BURGOS

S. E. el Jefe del Estado acepta la Presidencia de honor del próximo Congreso nacional de Ganadería

Pronto será abierta al público en Madrid una maravillosa Exposición de Tierra Santa

Madrid. — Esta tarde, en el Palacio de Exposiciones del Retiro, se ha celebrado la visita privada que los organizadores de la magna exposición de Tierra Santa han concedido a los informadores de la Prensa madrileña.

La Exposición la patrocinan, por orden de la Presidencia del Gobierno, los Ministerios de Asuntos Exteriores y de Educación Nacional y es un maravilloso conjunto de recuerdos de Tierra Santa, al cual han prestado trabajo un selecto grupo de artesanos y obreros españoles, que en el corto espacio de dos meses han realizado la ingente tarea de acomodar los palacios de exposiciones del Retiro para la exposición de este trascendental certamen que luego visitará otras capitales españolas y después las del mundo de la Hispanidad.

El maravilloso conjunto de objetos pertenece, en su mayor parte, al Patronato de España en Jerusalén y la sala más emocionante es aquella que se dedica a la Pasión y Muerte de Nuestro Señor Jesucristo, donde figura un doble reloj horario de la Pasión de Cristo, marcando una de las esferas desde las seis de la tarde del Jueves Santo a las seis de la mañana del viernes y la otra desde esa hora hasta las seis de la tarde. Ambas esferas van iluminándose con estampas que reproducen las escenas culminantes de la Redención, acompañadas de una impresionante música de fondo y audición de las divinas palabras. En esta sala se reproducen exactamente la columna en que ataban al Señor para azotarle así como los látigos romanos, la Cruz, corona de espinas, clavos, la lanza, el hisopo de la hiel y la Sábana Santa. Como dato curioso figuran una serie de radiografías del cuerpo humano que explican médicamente los sufrimientos del Señor.

PROXIMO CONGRESO GANADERO

Madrid. — Su Excelencia el jefe del Estado ha aceptado la presidencia de honor del I Congreso Nacional de Ganadería, que se celebrará en Madrid, del 7 al 14 del próximo Noviembre.

Debe recordarse que la única Asamblea organizada por los ganaderos se desarrolló hace cincuenta años y aún aquélla fué limitada, pues ciñó sus trabajos a lo relacionado con el ciclo económico de producción. En el I Congreso Nacional Ganadero, serán tratados todos los problemas de la producción, industria y comercio persiguiendo un fundamental objetivo: aumentar el rendimiento de la ganadería haciendo asequible a todos los españoles el consumo de su producción. — Cifra.

INTERESANTE DISPOSICION

Madrid. — El "Boletín Oficial del Estado" publicará mañana un Decreto-ley por el que se reduce el tipo impositivo de los conciertos para el pago del impuesto de transportes en los ferrocarriles de superficie. Incluso en los denominados metropolitanos o subterráneos, al 1 por 100; reduciéndose, en este sentido, el epígrafe 5 del artículo cuarto del reglamento del impuesto sobre los transportes interiores, de 26 de Julio de 1946, cuya reducción tendrá efectividad a partir de 15 de Octubre de 1954.

Continuarán en vigor los demás preceptos reglamentarios relativos a la forma de establecerse estos conciertos. Se autoriza provisionalmente la reducción del impuesto hasta el mismo tipo del 1 por 100 en la Compañía de Tranvías de Barcelona, a partir de la referida fecha del 15 de Octubre de 1954, y en tanto no se someta a la aprobación del Consejo de ministros el reajuste definitivo de tarifas que puede exigir el plan de mejoras del servicio ya acordado. — Cifra.

ORTOPEDIA
V. CALZADA
Sucesor de JESUS DE GRADO
Barrio Gimeno, 8, bajo
Se construyen con absoluta garantía, toda clase de aparatos ortopédicos a medida y según prescripción facultativa.

PARTICIPE en CONCURSO
comprando MEDIAS NYLON finísimas, garantizadas.
IMPORTANTES PREMIOS
Establecimientos CAMPO

Llega a España el mariscal Papagos

(Viene de primera pág.)

del pueblo heleno a este pueblo tan noble, tan valiente y caballeroso. Estoy seguro de que esta visita tendrá por resultado estrechar cada vez más las relaciones tan amistosas que ya hoy existen entre nuestros dos países".

Preguntado sobre si se firmaría en un próximo futuro una alianza mediterránea dijo que actualmente él está realizando una visita de cortesía a España. Que no hay nada, por ahora, sobre el particular; pero que está dentro de la posibilidad de ser examinado. Preguntado asimismo qué pactos tenía firmados Grecia, manifestó que en la actualidad forma parte de la O.N.U., signataria del Pacto del Atlántico Norte y también del tripartito o sea con Turquía y Yugoeslavia.

Otro periodista le inquirió la opinión que tiene el pueblo heleno de Franco y del pueblo español. Respondió el mariscal que el pueblo griego admiraba al Generalísimo Franco. Personalmente —añadió— mi admiración hacia él es evidente porque el Generalísimo Franco, jefe de los ejércitos españoles y yo, como jefe del ejército griego, hemos trabajado conjuntamente por un objetivo común.

SALIDA PARA MADRID

Barcelona. — Esta noche ha salido para Madrid, en tren especial, el jefe del Gobierno heleno, mariscal Papagos, acompañado de su esposa, los ministros de Asuntos Exteriores de España y Grecia, embajadores de los dos países y personalidades de los séquitos oficiales español y griego.

El mariscal Papagos visitó esta tarde la fábrica de automóviles utilitarios S.E.A.T., sita en terrenos de la zona franca, cuyas dependencias recorrió detenidamente, siendo informado acerca de su funcionamiento. La señora del mariscal Papagos, acompañada de varias autoridades, hizo un recorrido en automóvil por la ciudad.

PROGRAMA PARA HOY

Madrid. — Hoy domingo, a las diez de la mañana, llegará a Madrid, procedente de Barcelona, el presidente del Consejo de ministros de Grecia, mariscal Alejandro Papagos y su esposa. En la estación del Mediodía será recibido oficialmente el mariscal.

Dedicará la mañana a visitar la ciudad, acompañado por el alcalde y después de un almuerzo que le será ofrecido en el club de Puerta de Hierro, realizará una excursión a El Escorial, en donde visitará el monasterio y el Valle de los Caídos.—Cifra

EL CAUDILLO RECIBIRA A PAPAGOS EN AUDIENCIA ESPECIAL

Madrid. — El presidente del Consejo de ministros de Grecia, mariscal Papagos, será recibido en audiencia especial, en la mañana del lunes, por Su Excelencia el jefe del Estado, quien ofrecerá en su honor un almuerzo en el palacio de El Pardo.

El mariscal Papagos, que se entrevistará asimismo con el ministro de Asuntos Exteriores en el palacio de Santa Cruz, realizará por la mañana una visita al museo del Prado. Por la tarde visitará la Ciudad Universitaria, el Consejo Superior de Investigaciones Científicas y el Instituto Nacional de Industria y asistirá a una comida que el ministro de Asuntos Exteriores ofrece en su honor en el palacio de Viana. — Cifra.

Centro de Cultura por Correspondencia
ACADEMIA
CCC
APARTADO 108
SAN SEBASTIAN

1 IDIOMAS
POR EL SONIDO Y LA IMAGEN
INGLES - FRANCES - ALEMAN
LITERATURA INGLESA-LITERATURA FRANCESA
Poliglophone
CON DISCOS O SIN DISCOS
Obsequiamos con un tocadiscos miniatura.

2 COMERCIO
MODERNISIMOS CURSOS
CONTABILIDAD - TRIBUTACION
CALCULO - MECANOGRAFIA
TAQUIGRAFIA - REDACCION
Facilitamos máquinas de escribir.

3 RADIO
MARAVILLAS ELECTRONICAS
RADIO TELEVISION Y CINE SONORO
La técnica más actual y la del más inmediato porvenir.
Proporcionamos abundante material a los alumnos.

4 CULTURA
IMPRESCINDIBLE PARA TODOS
CULTURA GENERAL
ORTOGRAFIA - LINGÜISTICA
Para aspirar a cualquier empleo y brillar en sociedad.
Cursos completísimos de perfeccionamiento

5 CORTE
CURSO PARA LA MUJER
CORTE Y CONFECCION
El original curso Femina tantas veces imitado y nunca igualado.
Regalamos a nuestras alumnas un redondeador de faldas.

6 MUSICA
CON DISCOS O SIN DISCOS
SOLFEO - ACORDEON
En preparación. Próximamente se pondrán a disposición del público.
Regalaremos un diapasón y proporcionaremos acordeones.

7 DEPORTE
INDICE DE UNA CULTURA
FUTBOL
Para aficionados y profesionales; clubs, colegios, etc. Por RICARDO ZAMORA
JUDO Y JIU-JITSU
Respaldado por la Federación Española.
Cursos teórico-prácticos.

8 CLUB CCC
SORPRENDENTE ORGANIZACION POR CORREO
El CLUB CCC le proporcionará grandes beneficios culturales y comerciales, aportándole miles de amigos.
Servicios principales: Revista mensual, Biblioteca Circulante, Intercambios, viajes, carnet, insignias, etc.

CCC PRIMERA EN EXPERIENCIA * CCC PRIMERA EN METODOS * CCC PRIMERA EN CATEGORIA * CCC PRIMERA EN ALUMNOS * CCC PRIMERA EN EXPERIENCIA * CCC PRIMERA EN METODOS * CCC PRIMERA EN CATEGORIA * CCC PRIMERA EN ALUMNOS * CCC PRIMERA SIEMPRE

CORTE
O COPIE ESTE CUPON
D. .....
señas .....
SOLICITA INFORMACION GRATIS sobre las materias n.os .....
REMITASE A:
CCC APARTADO 108
SAN SEBASTIAN

El Caudillo regresa a El Pardo

(Viene de primera página)

otras jerarquías nacionales y provinciales del Instituto Nacional de Previsión.

La residencia sanitaria del Seguro de Enfermedad "Antonio Coello Cuadrado", tiene capacidad para 230 camas.

El Jefe del Estado recorrió la totalidad del edificio y mostró su agrado por los servicios e instalaciones, para los que tuvo grandes elogios.

Durante el transcurso de todas estas visitas el pueblo logroñés hizo objeto de constantes y expresivas demostraciones de entusiasmo al Generalísimo, el cual al mediodía visitó una exposición de las obras realizadas en la provincia, a partir de la Cruzada hasta la fecha por los distintos Departamentos ministeriales y que ha sido instalada en el salón de actos del Instituto de Enseñanza Media.—Cifra.

FRANCO SE INTERESA POR LOS PROBLEMAS DE LA REGION

Logroño. — S. E. el Jefe del Estado abandonó a la una de la tarde el edificio del Instituto de Enseñanza Media en el que está instalada la exposición de obras realizadas en la Rioja desde el glorioso Movimiento Nacional, estado de las actuales y proyectos más importantes, todo lo cual se ofrece en cuadros estadísticos, gráficos y maquetas, en distintos pabellones.

El Caudillo se interesó por la situación de los principales problemas riojanos.

En el recinto de la exposición fué saludado por una representación de las Cámaras de Comercio de Navarra, Soria, Burgos, Madrid y Logroño, que le expusieron algunos proyectos de interés común para los provincias representadas.

El Generalísimo se dirigió directamente al palacio de la Diputación donde se reunió con su esposa que durante la mañana había realizado algunas visitas particulares en la ciudad. El Caudillo y su esposa almorzaron en la intimidad y después, a las dos y veinte de la tarde emprendió viaje de regreso.

Ante el Palacio de la Diputación provincial se había congregado una muchedumbre de logroñeses para rendir a S. E. nueva manifestación de adhesión y cariño como tributo de despedida. Una compañía de infantería con bandera y música rindió honores.

El Caudillo que vestía de paisano, se despidió de las autoridades locales a las que expresó su satisfacción por la grata estancia que había tenido en la Rioja. También saludó a los ministros y representaciones oficiales que acudieron a despedirle e inmediatamente subió a su automóvil para comenzar el viaje de regreso.

Minutos después abandonó el palacio de la Diputación doña Carmen Polo de Franco, acompañada de la marquesa de Huétor de Santillán y de las primeras autoridades provinciales y locales. Después de saludar a ministros, autoridades y representaciones, la esposa de S. E. el Jefe del Estado subió al automóvil en compañía de las esposas del gobernador civil de Logroño y del alcalde y salió con dirección a Valvanera, donde visitará el Santuario de la Patrona de la Rioja, coronada ayer. A continuación marchará a Vitoria acompañada del gobernador civil de aquella provincia y de su esposa, para asistir mañana a la coronación canónica de la Patrona, la Virgen Blanca.—Cifra.

PASO POR SORIA

A las cuatro y cuarto de la tarde ha pasado por esta capital, con dirección a Madrid, y procedente de Logroño, S. E. el Jefe del Estado, acompañado de varios ministros, séquito, gobernador civil y presidente de la Diputación de Soria. En la carretera de Logroño esperaban su paso las autoridades locales y numeroso público que vitoreó al Caudillo con gran entusiasmo. El gobernador civil y el presidente de la Diputación le acompañaron hasta el límite de la provincia.—Cifra.

REGRESO A EL PARDO

El Pardo. — Después de su triunfal viaje por las provincias de Valencia, Zaragoza y Logroño, Su Excelencia el Jefe del Estado regresó felizmente esta noche a las 19'45 a su residencia de El Pardo.—Cifra.

LA ESPOSA DEL CAUDILLO, EN VITORIA

Vitoria. — A las seis de la tarde llegó la esposa de S. E. el Jefe del Estado, doña Carmen Polo de Franco, acompañada de la marquesa de Huétor de Santillán, después de haber visitado el monasterio de Valvanera. Acudieron a esperarla a Logroño, acompañándola en el viaje a esta ciudad, el gobernador civil y su esposa. El alcalde de Vitoria, le dió la bienvenida en nombre de la capital y le expresó la más profunda gratitud por el honor concedido de venir exprofeso a presidir la solemne coronación canónica de Nuestra Señora la Virgen Blanca, de cuya cofradía doña Carmen Polo es Camarera mayor. Al llegar al Gobierno civil, el numeroso público que esperaba su llegada, le hizo objeto de una cariñosísima acogida entre vítores y flamear de pañuelos.

La ilustre dama penetró en el Gobierno civil donde se ha de alojar durante su permanencia en Vitoria, siendo cumplimentada por los Obispos de Vitoria y San Sebastián; director general de la Guardia Civil, con su esposa; director general de Caballeros mutilados, con su esposa; director general de Asuntos Eclesiásticos, los señores de Aristegui (don Julián), de la intimidad de la ilustre dama, y todas las autoridades, Corporaciones y representaciones oficiales, siéndole entregados a doña Carmen Polo de Franco, varios ramos de flores por las esposas de las primeras autoridades y muchachas de la Sección Femenina.

Doña Carmen Polo pasó seguidamente al salón del Trono donde permaneció unos momentos en compañía de las primeras autoridades y sus respectivas esposas. En este momento llegó el ministro de Industria, vitoriano de nacimiento, con su esposa. Seguidamente se retiró a las habitaciones particulares para descansar unos momentos.

Minutos después que la esposa del Caudillo, llegó a Vitoria, el Nuncio de Su Santidad. El recibimiento que se le dispensó fué cordialísimo.—Cifra.

DOÑA CARMEN POLO DE FRANCO ASISTE A UN CONCIERTO DE GALA

Vitoria. — La esposa de S. E. el Jefe del Estado, excelentísima señora doña Carmen Polo de Franco, ha asistido esta tarde a un concierto de gala celebrado en el Teatro Principal, acompañada de las señores de las primeras autoridades de Vitoria. El concierto estuvo a cargo de la Orquesta municipal de Bilbao.

FERVOROSA PROCESION NOCTURNA

Vitoria. — A las once de la noche comenzaron los actos de coronación de la Virgen Blanca. De la plaza del mismo nombre salió la suntuosa procesión del Rosario o de los faroles, que recorrió diversas calles de la ciudad, que estaban a oscuras para dar más realce al cortejo, y sobre todo a la imagen de la Virgen, que iba iluminada por potentes reflectores. Un gentío inmenso presenció el paso de la Patrona, arrodillándose con gran fervor. Desde uno de los balcones de la calle de Dato admiró el paso del cortejo la esposa del Jefe del Estado.

La procesión llegó a las doce y media a la plaza de España, y la imagen fué transportada de la carroza en que paseó triunfalmente por las calles, al trono levantado en dicho lugar, donde permanecerá hasta mañana. Inmediatamente comenzó una misa de comunión, al aire libre, oficiada por el Obispo auxiliar de Zaragoza y cida por millares de hombres y jóvenes.—Cifra.

TARIMAS
Maderas de todas clases
Cemento
VIGUETAS CASTILLA
Almacenes
J. CAMARA
San Pedro y San Felices, 22-24

IMPORTANTE ALMACEN de PAÑERIA Y FORRERIA
con fabricación propia
SOLICITA REPRESENTANTE
conocedor del Ramo y con clientela
Escribir dando referencias al núm. 1338. Publicidad Gabernet.
Pelayo, 62. — BARCELONA

Gabinete Ortopédico
PEDRO RUIZ
Especialista constructor de toda clase de aparatos ortopédicos
Más de 15 años ayudante de Gabinete con el fallecido J. de Grado. — San Juan, 47, bajo.

Transportes Helguera
Interesa persona activa y bien relacionada para hacerse cargo de la representación de esta Empresa en la plaza de Burgos. Amplias referencias y garantías. Dirigirse. Bilbao, Apartado 1012

¡QUE BIEN VA ESA MOTO!....
....¡COMO QUE ES ISO!
Concesionarios:
IGNACIO PALACIOS. S. A.

Salón Pececitos
(TARDAJOS)
Hoy, gran baile de 6 a 10
Orquesta BELLA VISTA

Sordera vencida
sin aparatos costosos. Pida folleto ilustrado gratuito, auriculares invisibles sin pilas. "WEIMER".
MONTE ESTORIL (Portugal)

Vea Exposición
MUEBLES BARUQUE
BURGOS
Teléfono: 5195
Precios de fábrica
SAN PABLO, 27 (ESQUINA A GENERAL MOLA)

M.E.C.D. 2017

Voz del Evangelio

"Y envió a sus siervos a llamar a los convidados a las bodas y éstos no quisieron venir" S. Mat. XXII, 2

En aquel tiempo: "Estaba hablando Jesús a los jefes de los sacerdotes y a los fariseos en parábolas, y les decía: Aseméjase el reino de los cielos a un hombre rey que celebraba las bodas de su hijo y envió a sus siervos a llamar a los convidados a las bodas, y éstos no quisieron venir. De nuevo envió a otros siervos, diciéndoles: Decid a los convidados: Mirad que mi banquete le tengo preparado; mis toros y animales cebados los tengo ya desollados, y todo a punto. Venid a las bodas. Mas sin cuidarse de ello, marcharon el uno a su campo, el otro a sus negocios; pero los demás cogieron a los siervos, les afrentaron y los mataron. El rey se encolerizó, y enviando su ejército, acabó con aquellos asesinos y prendió fuego a la ciudad de ellos. Dice entonces a sus siervos: El banquete de bodas está a punto; pero los que estaban convidados no eran dignos. Id, pues, a las salidas de los caminos y a cuantos encontréis, convidadlos a las bodas. Salieron los siervos a los caminos y reccgieron a todos cuantos encontraron, malos y buenos, y la sala de las bodas se llenó de comensales. Mas entrando el rey a visitar a los comensales, vió allí a un hombre que no estaba vestido con las ropas de boda, y dícele: ¡Amigo! ¿Cómo entraste aquí sin la ropa de boda? Mas el tal quedó mudo. Entonces el rey dijo a los servidores: Atadle de pies y manos y lanzadle a las tinieblas de afuera; allí será el llanto y la desesperación. Porque muchos son llamados, mas pocos escogidos".

REFLEXIONES

Esta parábola que pone a nuestra consideración el Evangelio de hoy, es sin duda alguna una admirable exposición de la obra de la Redención. El rey que invita es Dios. El hijo que contrae el matrimonio es Cristo, los criados que salen a hacer la invitación son los profetas; las bodas son la Iglesia y la Redención; los convidados que no quisieron asistir son los judíos que dieron muerte a Jesucristo; los ejércitos que dieron muerte a los que no quisieron aceptar la invitación fueron los romanos que abrasaron a la ciudad deicida y pasaron a cuchillo a sus habitantes; los que fueron invitados más tarde, recogidos por los caminos, somos todos los hombres a los que se ha predicado el Evangelio, a los que se ha hecho participantes de los Sacramentos y de una manera especial del banquete eucarístico, fuente y manantial perenne de gracia; finalmente el hombre que entró al banquete sin el vestido nupcial es el cristiano que se acerca a esos sacramentos sin las condiciones precisas.

Expuestos y explicados así los términos de la parábola réstanos sólo meditarlos y en primer lugar admirar la bondad infinita de Dios que queriendo salvar a todos, a todos nos hizo participantes de ese banquete celestial. Admiremos por otra parte la ingratitud del pueblo judío que no sólo no escuchó la invitación hecha por los profetas y por el mismo Jesucristo, sino que les dió muerte afrentosa, haciéndose acreedores de tan terribles castigos. Por otra parte no nos limitemos a aceptar el banquete sino que, para acudir a él, vistámonos de la vestidura hermosísima de la gracia, acercándonos a los Sacramentos con las debidas disposiciones, para no hacernos reos del fuego eterno.

Pensemos detenidamente esta lección y gravemos bien en el fondo de nuestra alma estas hermosas lecciones para así hacernos dignos de participar en ese banquete celestial a que Dios generosamente nos llama.

J. V.

D.ª María Cruz Ebro lee su nueva obra «La boda»

Ayer fué leída por nuestra ilustre colaboradora doña María Cruz Ebro, la comedia en tres actos y en prosa "La boda", a la Compañía vocacional que dirige el poeta y recitador Mariano de Abajo.

Doña María Cruz Ebro plantea en esta obra un tema lleno de actualidad y de originalidad, creando unos personajes muy lejos de lo ficticio y llenos de aciertos.

El estreno de la citada obra será a finales del mes actual y en un teatro de la ciudad y por la compañía vocacional de Mariano de Abajo, en la que figurarán además de las ya conocidas actrices, Georgina Haller, Maritina Arribas y Alicia Cameno, los actores José Luis García, M. Revilla y el nuevo actor, procedente de la Compañía Lope de Vega, Juan José Bravo.

SE REUNE EL CONSEJO SINDICAL COMARCAL DE MIRANDA DE EBRO

Presidido por el delegado provincial de Sindicatos adoptó importantes acuerdos, en beneficio de las fuerzas económicas y sociales de la ciudad y de los pueblos de la comarca

De los actos públicos y privados últimamente celebrados en esta provincia por la Organización Sindical, merece destacarse por su especial interés la II reunión plenaria que ayer llevó a cabo el Consejo Sindical Comarcal de Miranda de Ebro. Decimos que esta reunión es digna de singular atención por los temas, problemas, asuntos y cuestiones de diversa índole que en ella se abordaron y fueron objeto de estudio y discusión, y principalmente por los acuerdos adoptados en la misma.

Esta sesión plenaria fué presidida por el delegado provincial de Sindicatos, don Francisco Escobedo, y a ella asistieron, además del secretario provincial sindical y de los vicesecretarios de Ordenación Económica, Ordenación Social y Obras Sindicales, varias autoridades y jerarquías de Miranda y los alcaldes de los Ayuntamientos y jefes de las Hermandades de Labradores y Ganaderos de los pueblos que comprende la Delegación comarcal.

Antes de entrar en la discusión del orden del día, los consejeros fueron infrmados respecto de los resultados obtenidos con motivo de los acuerdos adoptados por el Consejo en su última reunión.

En este sentido y merced a la gestión de la Delegación provincial de Sindicatos se ha conseguido del Ministerio de Obras Públicas la urgente tramitación del proyecto existente en la Confederación Hidrográfica del Ebro para el abastecimiento de aguas de la población, obteniéndose además por la indicada gestión considerables ventajas económicas del proyecto en beneficio del Ayuntamiento de la ciudad.

También se ha alcanzado de la Diputación de Alava autorización para que puedan rodar por la carretera de Pobes a Rivadellosa vehículos con cargas superiores a 7.500 kilos, autorización ésta que supone grandes ventajas para los transportes de esta comarca.

De la dirección comercial de la CAMPSA se ha conseguido autorización para instalar un surtidor de gasoil en Miranda, conforme a lo solicitado por el Consejo Sindical Comarcal en su última reunión.

Se dieron a conocer finalmente los resultados de las gestiones hechas sobre otros asuntos que fueron tratados con anterioridad.

El Consejo examinó una moción presentada por las representaciones económicas del Grupo Sidero-Metalúrgico para que sea modificado el artículo 73 de la Reglamentación de Trabajo en dicha industria y otra moción elevada al Consejo por las representaciones sindicales de trabajadores, solicitando que el plus de carestía de vida sea unificado y pase a formar parte del salario como renta de trabajo.

La representación sindical de la Sección Social del grupo de la RENFE, presentó por su parte una nueva moción sobre la higiene y acondicionamiento del trabajo en el depósito de máquinas de esta ciudad, moción que fué tenida en cuenta por el Consejo, el cual resolvió se realicen las gestiones pertinentes cerca de la Dirección de dicha RENFE para solucionar este problema.

Se estudiaron asimismo dos mociones más presentadas por un grupo de trabajadores pertenecientes a las Secciones Sociales de entidades sindicales cuyos trabajadores piden se modifique la legislación actual en materia de ejecución de sentencias dictadas por la Magistratura de Trabajo y también que en los destajos de la Reglamentación de Construcción de Obras Públicas sea obligatoria el que conste en documento escrito. Sobre este particular el vicesecretario de Ordenación Social hizo unas atinadas sugerencias que fueron tenidas muy en cuenta por el Consejo, el que adoptó varios acuerdos sobre el particular.

Continuaron las tareas del Consejo estudiándose otros varios problemas relacionados con determinados centros industriales y laborales de la ciudad, examinándose posteriormente la situación agropecuaria de la comarca. Con la intervención de varios consejeros se aclararon algunos aspectos de los problemas anteriormente indicados, informando el delegado provincial de Sindicatos sobre los proyectos de inmediata realización que tiene en estudio la Organización Sindical, cuyos proyectos han de ofrecer grandes ventajas no sólo en el orden económico y social, sino incluso municipal de la ciudad. Se refirió concretamente a las instalaciones sanitarias que la Obra Sindical "18 de Julio" proyecta en beneficio de los mirandeses.

Con la intervención del vicesecretario de Obras Sindicales se estudió el problema de la vivienda existente en Miranda, cuyo problema, ya definitivamente enfocado está a punto de su total solución, merced a la Obra Sindical del Hogar.

Por la tarde y una vez terminadas las tareas del Consejo, las jerarquías sindicales provinciales celebraron reuniones con autoridades, representantes de empresarios y representantes de trabajadores, con el fin de puntualizar sobre la solución de varios problemas particulares a cada uno de ellos.

El vicesecretario de Ordenación Económica tuvo un amplio cambio de impresiones con los vocales de las Juntas que integran el Sindicato Comarcal de Industria, Comercio y Servicio, recientemente creado, sobre la conveniencia de poner en marcha esta entidad sindical a través de la cual se han de conseguir extraordinarias ventajas en beneficio de los encuadrados en la misma.

El vicesecretario de Ordenación Social se entrevistó con una nutrida representación de trabajadores quienes le formularon diversas consultas de carácter social relacionadas las mismas con problemas de carácter general que afectan a determinados sectores laborales de la ciudad.

Finalmente el secretario provincial de Sindicatos, señor Mateos, en su calidad de secretario de la Cámara Oficial Sindical Agraria, se reunió con los representantes de las Hermandades de Labradores y Ganaderos de la comarca para aclarar algunos problemas que actualmente pesan sobre los agricultores de aquella zona. En esta reunión se trató sobre la creación de Grupos Sindicales de Colonización para llevar a cabo proyectos de regadío, sobre la construcción de almacenes-graneros, sobre la obtención de créditos con destino a las Hermandades y, especialmente, sobre el establecer concierto con la Excma. Diputación para el pago del impuesto sobre la riqueza provincial.

Las jerarquías sindicales provinciales, a su regreso a esta capital, se mostraron altamente satisfechas de su viaje a Miranda de Ebro a la que consideran una avanzada en el sindicalismo nacional.

Desde mañana tres días de restricciones a la semana

En virtud de las órdenes recibidas de la Superioridad, a partir del lunes, día 18, las restricciones en el consumo de energía eléctrica en esta provincia, serán de tres días semanales, suspendiéndose el servicio de ocho de la mañana a siete de la tarde, en la forma siguiente:

LUNES, MARTES Y MIERCOLES: Sectores de: Nobería, Cerámica Burgalesa, Alfar de Cadenillas, Tejera García Germán, Illera I, Illera II, Academia de Ingenieros, Gamonal I, Gamonal II, Parador del Cid, Parque de Intendencia, Productos Loste, Las Nenas, Central Lechera, Capiscol, Azucarera San Pascual, Numancia, Payno, Residencia Sanitaria, Turiño, Renedo, Vádillos I, Vadillos II, Barriada Militar, Residencia de Oficiales, Las Calzadas, Automovilismo, Cuarteles, San Pedro Cardeña, Santa Clara, Calera, Pinedo, Delicias, Tejera Marcos Rico, Tejera Villatoro, Yeseras, San Francisco, Cid, San Juan, Calvo Sotelo, Vitoria y Gran Teatro. Así como las líneas que alimentan a las zonas de Briviesca, Aranda de Duero, Pradoluengo, Belorado, Lerma y Miranda de Ebro y la zona alimentada por la línea urbana Norte y Rural.

JUEVES, VIERNES Y SABADOS.—Sectores de: Textiles Castellanos, Medir, Campeador, Grandson, Santa Agueda, Audiencia, Santa María, Plaza José Antonio, Plaza de Vega, General Mola I, General Mola, San Cosme, Textiles del Norte, Pisones, Rifá, Panificadora, Grupo Central de Farmacia, Cifre, La Castellana Huelgas, Barriada Yagüe I, Barriada Yagüe II, Penal, Hilaturas Castilla, Químicas, carretera de Valladolid, Fabril Sedera, Villargamar, Carretera de Arcos, Fundición, San Isidro, Paquín, Galletas Burgos, Alfares Castellanos, Fábrica de Yeso, Granja Santa Bárbara, Telefónica, Crucero, Elevadora de Aguas, Alsina I, Cartuja, Cortes, Villayuda, Alsina II, Castañares y Sanatorio Fuentes Blancas, así como las líneas que alimentan las zonas rurales de Hontoria y Villalonquéjar, la de Los Balbases, Masa, Sedano, Ubierna, Villanueva Rampalay, Villarcayo y Miranda de Ebro. La zona alimentada por la línea Urbana Sur, estableciéndose además, independientemente de los cortes anunciados, las normas siguientes:

Queda rigurosamente prohibido el trabajo de la industria entre las siete de la tarde y las ocho de la mañana, salvo las expresamente autorizadas por esta Delegación, debiendo reducirse el consumo en todos los casos al 50 por 100 del registrado en el mes de Julio.

En los sectores en que corresponde corte de corriente, la industria se abstendrá de trabajar aún en el caso de que por cualquier circunstancia hubiera corriente en la línea.

Independientemente de los cortes anunciados, se darán los que, por razones de exceso de consumo, sean necesarios para ajustar los consumos a las cifras previstas.

Quedan en vigor las demás normas de carácter general, dictadas anteriormente.

Burgos, 16 de Octubre de 1954.

EL INGENIERO JEFE, Antonio López Monis.

2.º ANIVERSARIO

Gran acontecimiento comercial

MAÑANA lunes empieza en

Calzados Río y Calzados Bahía

la GRAN VENTA CELEBRACION 2.º ANIVERSARIO DE APERTURA

Regalos por valor de 25.000 pesetas

Pitilleras, billeteros, frascos de esencia, lapiceros, globos, etc. etc. **Por cada par un regalo**

Caballero: Elija su modelo en BOX-CALF primera calidad, desde 145 pesetas y le regalaremos UNA PITILLERA o BILLETERO EN PIEL de UBRIQUE, repujada, de 35 pesetas.
Para las señoras EL MEJOR MODELO CON EL MEJOR PERFUME

Miles y miles de regalos a todo comprador en la gran venta aniversario de

Calzados Río y Calzados Bahía

Crónicas de la provincia

Pradoluengo

EL DIA DEL PILAR

Las voces clamorosas que, henchidas de fervor mariano y patrio amor, vibraron llenas de entusismo días pasados singularmente en la capital zaragozana a los pies de la Patrona de España, la Virgen del Pilar, llenaron todos los ámbitos de la patria y rincones del solar hispano, no podían, por menos, que hacer llegar sus ecos a nuestra villa que por amor ferviente hacia la Madre y Señora de Cielos y Tierra, guiadora de las glorias españolas también se congregó a rendirla el homenajede filial reconocimiento en este año mariano, en este año de la consagración de España entera al Inmaculado Corazón de María y, precisamente, en este día de la Hispanidad, en esta fecha de feliz recordación para la Humanidad, en este día en que España alumbró un nuevo mundo al Mundo hasta entonces conocido.

Así los actos religiosos que se vieron muy concurridos durante el novenario de la Virgen del Pilar hubieron de tener digno colofón en esta fecha del doce de Octubre. Con extraordinaria afluencia de fieles, el templo parroquial vióse totalmente lleno y en lugares destacados las autoridades. En el altar, donde se había colocado la imagen de la Virgen del Pilar, fuerzas de la Guardia Civil escoltaba al Señor y a su excelsa Madre y Patrona de la Benemérita; en la cátedra sagrada, el culto y elocuente orador, paisano nuestro recientemente nombrado coadjutor para la iglesia de Belorado, cantó con su probada maestría las grandezas de la Virgen en su advocación del Pilar y el apoyo que con su mediación prestó a las glorias hispanas.

Terminada la ceremonia religiosa, las autoridades y buena parte del pueblo se trasladaron al cuartel de la Guardia Civil donde fueron obsequiados por las fuerzas del cuerpo, con una copa de vino español, momento en que el celoso comandante del puesto, sargento, don José Santos Pérez y tropa a sus ordenes recibieron el testimonio de gratitud y simpatía por parte del vecindario.

En este acto intervino magistralmente la ya famosa orquestina de la localidad con un escogido y variado programa.

Villahoz

Haciendo gala, una vez más, Villahoz del acendrado fervor mariano que durante el presente año ha venido matizando la vida religiosa de la villa que tiene a Nuestra Señora de Madrigal por Madre y Señora, y uniéndose en espíritu a los emotivos actos marianos que tenían por marco la Basílica del Pilar de Zaragoza; gran número de fieles con sus funcionarios al frente y niños y niñas con sus maestros a la cabeza, se congregaron en su Iglesia Catedralicia para cantar a María en fecha tan histórica.

En el presbiterio presidió los actos litúrgico-religiosos, desde un bellísimo altarcito hecho y adornado con habilidad y gusto por las celosísimas maestras, una efigie de la Pilarica, Patrona de la Benemérita, y a la que, durante la solemne misa, magistralmente interpretada por el coro escolar, dieron escolta dos números y el comandante del puesto de la Guardia civil de esta localidad, ataviados de gran gala.

Terminados los actos religiosos las autoridades y funcionarios, invitados por el Sr. comandante, se trasladaron al Cuartel donde fueron delicada y abundantemente obsequiados. Por la tarde y para completar la fiesta se rezó el Santo Rosario cantándose por el citado coro la Salve popular y el Himno de Nuestra Señora del Pilar.

TOMA DE POSESION

Al dar comienzo a las tareas escolares, tuvimos la gran satisfacción de saludar a la prestigiosa maestra nacional Srta. Adelfa Barañano Martínez, venida por concurso desde Pedro Muñoz de las Posadas a su pueblo natal. Asimismo, tuvimos el gusto de ver al nuevo secretario don Anastasio Negredo, quien también por concurso de traslado vino a esta localidad para hacerse cargo de la secretaría de este Ayuntamiento.

A ambos nuestra más cordial enhorabuena y que su estancia entre nosotros les sea muy grata y su labor al frente de su correspondiente cometido resulte muy útil y provechosa al vecindario.

NATALICIO

Con toda felicidad ha dado a luz un hermoso niño, doña Agueda Martínez Gento, esposa de don Miguel Varona, inspector veterinario, al que le ha sido impuesto el nombre de Miguel-Carlos. Tanto el recién nacido como su madre, se encuentra en perfecto estado de salud.

A los padres del neófito, abuelos y demás familiares, nuestra más cordial y sincera enhorabuena.

Villahoz, 14 de Octubre de 1954.

El Corresponsal

IMPORTANTE FABRICA DE TURRONES

de gran prestigio en el mercado nacional y extranjero, solicita representante para Burgos y provincia, especialmente dedicados a productos alimenticios o pastelería. Dirigirse por escrito, remitiendo relación de firmas y años que las representan así como radio de acción que pueden trabajar. Igualmente deberán acompañar a la petición un informe completo de las posibilidades de mercado en dicha plaza. Al número 3.412 LANZA. Avenida José Antonio, 608. — BARCELONA

AVICULTORES - GANADEROS

Productos RUVEL para granjas. Harinas de pescado, de carne, de huesos y conchillas. Harina de linaza. — Rancho completo para ponedoras y pollitos. Ruvelpex. (Aceite hígado bacalao)
JULIO RUIZ DE VELASCO
Avda. José Antonio, 12. BILBAO
Representante:
Enrique Villa Matienzo
Lain Calvo 23, 2.º Burgos

¡Doce dólares por 60 pesetas!

Doce números de la revista "Dólar", del año 1953, encuadernados, en volumen de cerca de 500 páginas, con provechosas enseñanzas, anécdotas aleccionadoras, vidas ejemplares, ideas estimulantes, métodos y procedimientos para el éxito, lemas y consignas para alcanzar el triunfo en la vida y en cualquier profesión, lecturas entretenidas, lemas y consignas alentadoras, consejos para ganarse la amistad y la simpatía y una constante invitación para el ejercicio eficiente de las más bellas condiciones y cualidades humanas, al alcance de todos. Este preciado volumen sólo cuesta sesenta pesetas.

"Dólar" es una revista de interés general, que a todos les gusta leer. Director: José Luis de Castro Vázquez de Prada. Apartado 661, Madrid. Suscripción anual, solicitando el alta antes de 1.º de Enero próximo, 50 pesetas. A partir de esa fecha aumentará el precio.

1.000 PESETAS

y 12 pares, primer premio concurso

Establecimientos CAMPO

entre sus compradores de MEDIAS NYLON

Opositores admitidos a la práctica de los ejercicios para auxiliares de Hacienda

En la última lista nominal de opositores admitidos a la práctica de los ejercicios en las oposiciones a plazas de la Escala Auxiliar del Cuerpo General de Administración de la Hacienda Pública, que publica el "Boletín Oficial del Estado" del día 15 del actual, figuran los siguientes, que desean examinarse en esta Delegación de Hacienda:

Número 6.405, doña Victoria Galindo Sanz, libre; núm. 6.413, don Juan José Rodríguez Gallo, libre; número 6.414, don Francisco Céspedes Claverías, libre; número 6.415, don José Luis Vicente Quintana, libre; núm. 6.416, doña Mercedes Vara González, libre; número 6.417, don Elías Muñoz Fontaneda, libre; núm. 6.418, don Mariano Gómez Soto, libre; número 6.420, don Jesús Nebreda Porres, libre; núm. 6.421, doña Elvira Sáinz Alday, libre; número 6.422, doña Josefina Margarita Hernández Merino, libre; número 6.426, don Miguel Bringas López, libre; núm. 6.605, don Andrés Santiago Antolín Chicote, libre; núm. 6.637, don Saulo Domingo Guevara, libre; número 6.701, don Juan Antonio Cadiñanos Alonso, libre; núm. 6.702, don Francisco Miguel López Ortiz; número 6.703, don Pedro Gómez de la Fuente, libre; núm. 6.704, doña María Belén García-Inés Martínez, libre; núm. 6.705, don Justo Manuel Izquierdo Peraita, libre; núm. 6.713, doña Esther García Miguel, libre.

Número 6.714, doña Ana María Sáiz Reoyo, libre; núm. 6.715, doña Carolina Malo García, libre; número 6.751, doña Teresa de Jesús Pardo Agundez, libre; número 6.913, doña Luisa Sáez Sáez, libre; núm. 6.923, don José María Benito Palacio, libre; número 7.065, doña Mercedes Arce de Mata, libre; núm. 7.092, don José Luis Ruiz Almendres, libre; núm. 7.101, don Amador Abejón González, libre; núm. 7.174, don Jesús García Sáiz, libre; núm. 7.210, don Delfín Palacios García, libre; núm. 7.211, don Mariano Fernández Pérez, libre; núm. 7.229, doña Genoveva Martínez Alonso, libre; núm. 7.259, doña Raquel Neira Pérez, libre; núm. 7.366, doña María Ascensión García Fernández, libre; núm. 7.402, doña María Rosario de Pablo Vallejo, libre; núm. 7.530, don Desiderio Ureta de Pedro, libre; número 7.548, doña Concepción García Merino, libre; núm. 7.549, doña María Soledad Tudanca Marín, libre; núm. 7.550, doña Casilda Calderón Pascual, libre; número 7.551, don Gaspar Herrera Herrera, libre; núm. 7.552, don José de Castro Bonillo, libre; número 7.553, doña Milagros Nebreda Santidrián, libre; núm. 7.554, don Exuperancio Francos Deza, libre; número 7.555, doña Inocencia de la Torre Contreras, libre; número 7.556, doña Adela Eguía Santamaría, libre; núm. 7.557, doña María Amparo Torres Gutiérrez, libre; núm. 7.558, doña María Jesús Vega Ortega, libre; número 7.559, doña Emilia Peña Gallo libre; núm. 7.560, D.ª María Jesusa de la Iglesia Barcenilla; número 7.561, doña María Magdalena Sáenz de Cabezón Giménez, libre.

¡QUE BIEN VA ESA MOTO!....
.....¡COMO QUE ES ISO!
Concesionarios:
IGNACIO PALACIOS. S. A.

IMPORTANTE EDITORIAL

necesita representante para la venta de libros selectos en la plaza y provincia. Ofertas a Editorial Blanca, calle Anselmo Clavé, 29. Granollers del Vallés.

ATENCION

nuevo despacho de leche en la calle de Avellanos —frente a vinos Quintanilla— a 3 ptas. litro.

Tejedoras y anudadoras

Precisa Textiles Nuño Rasura. Carretera Madrid, 78, duplicado.

GUIA FACULTATIVA

F. URRACA
OCULISTA
LAIN CALVO, 17 - TELEFONO 1311

Doctor de la Cuesta
PULMON Y CORAZON — RAYOS X
Miranda, 3. — Teléfono 3988

Glodoaldo Padilla
PARTOS Y ENFERMEDADES DE LA MUJER
San Juan 22. — Teléfono 1255

J. VELASCO
Del Hospital Provincial
PULMON Y CORAZON
RAYOS X — ELECTROCARDIOGRAFIA
Consulta de 12 a 2 y de 3 a 5
Santander, 15, 2.º — Teléfono 1533

JOSE CARAZO
PARTOS Y ENFERMEDADES DE LA MUJER
Del Hospital de Barrantes y Cruz Roja
Vitoria 31, 3.º — Teléfono 3591

J. MARTIN PARDO
Diplomado Escuela Nacional de Tisiología. Ex-jefe Clínica Hospital Militar
PULMON Y CORAZON
RAYOS X — ELECTROCARDIOGRAFIA
Madrid, 14, 2.º — Teléfono, 4166.

Sanatorio de Nuestra Señora de la Blanca
CURAS DE REPOSO
Enfermedades de Medicina general
Pisones, 33 — Tel. 2323. — Burgos

ARTURO GIL
Aparato respiratorio y corazón
RAYOS X
Consulta de 10 a 1
Teléfono 2310
Generalísimo Franco, 6 (Antes Isla)

JOSE ALONSO
MEDICINA INTERNA, CORAZON Y NUTRICION. — RAYOS X
Consulta de 12 a 2 y de 4 a 8
Espolón, 32. — Teléfono 1912

DOCTOR ARTACHO
RADIOLOGO
MEDICINA GENERAL - RAYOS X
Miranda, 6

P. LOPEZ
DIRECTOR DEL DISPENSARIO ANTITUBERCULOSO
Puebla, 2. — Teléfono, 2231

OPTICA IZAMIL - Laín Calvo, 28
Confíe en esta Casa su receta de Oculista.
Cristales científicos de las mejores marcas

Sanatorio "VIRGEN DE BEGOÑA"
MEDICO DIRECTOR, CESAR SUAREZ DE PUGA
Neuro-psiquiatra
ENFERMOS NERVIOSOS Y MENTALES
Tratamientos modernos de la especialidad
San Pedro Cardeña, 21 — Teléfono, 2822. — Consulta: Avellanos núm. 1

L. RODRIGUEZ PASCUAL
ENFERMEDADES DE LA PIEL
Depilación Eléctrica Definitiva. - Limpieza de cutis. - Imperfecciones estéticas (acnés, verrugas, etc.). Consulta de 1 a 2 y de 4,30 a 6,30.
San Pablo, 6, 1.º izquierda. - Teléfono 2946

RADIO :-: RADIO :-: RADIO
ULTIMOS MODELOS EN
Establecimientos RADIOLANDIA
BILBAO — BURGOS, Cid, 9 — SAN SEBASTIAN

M.E.C.D. 2017

Los deportes en DIARIO DE BURGOS

Partidos y árbitros para hoy

PRIMERA DIVISION

Sevilla - R. Madrid. Aurre.
Alavés - Hércules, Tamarit.
Español - R. Sociedad. Zariquiegui.
Celta - Valladolid, Iturrioz.
At. Madrid - Coruña, Arqué.
Valencia - Barcelona, González Echevarría.
Las Palmas - At. Bilbao, Balcells.
Málaga - Santander, Azón.

SEGUNDA DIVISION

Grupo primero

Avilés - Logroñés, Reñones.
Baracaldo - Oviedo, Jiménez.
Sestao - Lérida, González Langarica.
Juvenil - Osasuna, Carrera.
Zaragoza - Ferrol, Tomás López.
Eibar - España Industrial, Garijo.
Caudal - Leonesa, Bielsa.
Gijón - La Felguera, Méndez.

Segundo grupo

Granada - At. Tetuán, Gardeazábal.
Castellón - Extremadura, Vera.
Jerez - Tenerife, Birigay.
Tarrasa - Levante, Cruz Carrascosa.
Esp. Tanger - Sabadell, Lacambra
Jaén - San Fernando, García Cayado.
Murcia - Linense, Campos.
Badajoz - Betis, Rey.

TERCERA DIVISION

Tercer grupo

MIRANDES - BURGOS.
Portugalete - Basconia.
Guecho - Indautchu.
Erandio - Ar. Guecho.
Begoña - Villosa.
(Se desconocen los árbitros designados para dirigir estos encuentros).

En el Velódromo de la Quinta se disputarán a mediodía de hoy interesantes carreras

Hoy, a las doce del mediodía y en el Velódromo del paseo de la Quinta, se celebrarán las acostumbradas carreras matinales, que prometen resultar reñidísimas, ya que si los burgaleses Vicario y Talamillo son "gente" con la que hay que contar en lo que a pista se refiere, los vizcainos Morales y Malaxechevarría no les van a la zaga, en cuanto a rapidez y resistencia.

Tenemos también en otra de las pruebas, a los corredores burgaleses que tendrán que "aguantar" a los muchachos de Miranda, los cuales y sobre todo Rotaeche, son rapidísimos, como lo demostró en el codo a codo que sostuvo con Bernal en la última prueba en que tomaron parte.

Si el tiempo sigue favoreciendo a estas organizaciones, el próximo domingo se celebrarán nuevas pruebas tan del agrado del público, ya que hay un gran sector que las está esperando hace unas semanas con impaciencia.

El Mirandés ha declarado «Día del Club» al partido de esta tarde en Andúbar

Existe gran expectación para presenciar el encuentro entre los dos primeros conjuntos burgaleses

Paniagua ocupará el eje del ataque albinegro

Miranda de Ebro (por teléfono, de nuestro corresponsal). — En vísperas del encuentro de la máxima rivalidad futbolística provincial, la expectación que ha creado este partido aumenta por momentos.

Jugó el Mirandés el martes un gran partido en Dos Caminos y a punto estuvo de alcanzar uno de los dos puntos en litigio, si no hubiera sido por la desgraciada lesión de Núñez. Todo el equipo funcionó a la perfección y ha ganado mucho en moral tras este encuentro.

Se le teme al Burgos, porque en sus filas militan destacados jugadores y porque, aunque su campaña no es hasta ahora muy brillante que digamos, puede alcanzar la victoria en cualquier campo.

El Mirandés, dispuesto a tratar de tú a tú al once albinegro, ha intensificado estos días los entrenamientos bajo la dirección de Lorenzo Massobrio, hallándose todos sus hombres en posesión de una gran moral para este decisivo match.

La directiva del Mirandés ha señalado "Día del Club" a este partido, que comenzará a las cuatro y cuarto de la tarde. El nombre del árbitro que dirigirá la lucha no ha sido hecho público, pero se ha rumoreado que será el guipuzcoano García Orbegozo.

Massobrio no ha dado a conocer la alineación que saltará mañana a Andúbar, pero nosotros, en vista del buen rendimiento del equipo en Dos Caminos, nos inclinamos por la misma formación, que es ésta:

Núñez; Morago, Macua, Grijuela; Alvarez, Palis; "Saeta", Escudero, Serrat, Seni y Villaverde.

Pudiera ser que Sampeiro se incorporara a la defensa, jugando en lugar de Morago y es posible también que Curiel y Manso se alineen en la delantera.

Con una u otra formación, el Mirandés derrochará esta tarde entusiasmo y juego suficientes para brindarnos un gran encuentro y alcanzar el triunfo de que tan necesitado se halla.

PANIAGUA JUGARA DE DELANTERO CENTRO CON EL BURGOS

Por parte burgalesa podemos añadir a los anteriores párrafos de nuestro corresponsal, que el equipo albinegro está dispuesto a regresar de Miranda con los puntos que va a disputar en la industriosa ciudad del Ebro. Falta grande le hacen al Burgos esos dos puntos, para iniciar la recuperación que todos deseamos, con vistas a su clasificación para la segunda fase promocional.

Malón ha aclarado ya la duda que tenía sobre el puesto de delantero centro, que será ocupado por Paniagua, recuperado al parecer de su última lesión. El resto del conjunto será el mismo que anunciábamos ayer.

El equipo partirá en autocar a las doce y media, de la plaza de José Antonio y estará de regreso en Burgos alrededor de las nueve de la noche.

Para informar ampliamente a sus lectores del desarrollo de este interesante encuentro, "DIARIO DE BURGOS" desplaza hoy a Miranda de Ebro a su redactor "SIUL".

¡QUE BIEN VA ESA MOTO!....
.....¡COMO QUE ES ISO!
Concesionarios:
IGNACIO PALACIOS. S. A.

Representante exclusivo para Castilla

Precisa fábrica de calcetines y medias de punto inglés. Dirigirse indicando referencias a

Publicidad «RABELL», núm. 145
Apartado Correos, 85
GERONA

Francia vence a Alemania en Hannover

La Selección de Escocia derrotó a la del País de Gales, por 1 - 0

Hannover. — El partido internacional de fútbol entre Alemania y Francia ha terminado con la victoria de los franceses por tres goles a uno. El primer tiempo terminó con dos a cero.

Con el equipo francés jugó Ben Barek.

—o—

Cardiff. — Escocia ha ganado el encuentro internacional de fútbol contra el País de Gales, por un gol a cero. El primer tiempo terminó con empate a cero. — Alfil.

Antonio Barrutia ganador de la primera etapa del Gran Premio Ciclista de Ondárroa

Bilbao.—En Ondárroa se ha disputado la primera etapa del Gran Premio Ciclista de Ondárroa, sobre la distancia de 156 kilómetros. Venció Antonio Barrutia, seguido de Segú, Miguel Gual, Elguezábal, Emilio Rodríguez, Galdeano, Cosme Barrutia, y Loroño.

Mañana se correrá la segunda etapa sobre 186 kilómetros. — Alfil.

El Atlético de Madrid abre un expediente a su jugador Gerardo Coque

Orensana y Mestalla triunfaron en partidos celebrados ayer

Madrid. — La directiva del Atlético de Madrid ha tomado el acuerdo de abrir un expediente al jugador Gerardo Coque Benavente, a quien en reiteradas ocasiones se le amonestó, incluso por el propio presidente del club, sin que se haya advertido en el citado jugador la debida rectificación de conducta. A la vista de lo que resulte de dicho expediente se tomarán las resoluciones que correspondan.

El interior rojiblanco Coque, padece desde hace algún tiempo de alergia intestinal sin que, al parecer, se haya puesto en tratamiento médico. Desde hace días no concurría a los entrenamientos, según manifestaciones hechas por un directivo del club a un redactor de la Agencia "Alfil".

RESULTADOS DE LOS PARTIDOS JUGADOS AYER

La Coruña. — En partido de Tercera División de Liga, la Orensana C. F., ha vencido al Fabril por un tanto a cero.

—Valencia. — El Mestalla ha derrotado al Gandía, por siete goles a uno en encuentro de Liga jugado esta tarde y correspondiente al noveno grupo de Tercera División.—Alfil.

¡QUE BIEN VA ESA MOTO!....
.....¡COMO QUE ES ISO!
Concesionarios:
IGNACIO PALACIOS. S. A.

La quiniela de "Doña Lógica"

Madrid.—(Servicio especial de Argos para nuestro periódico). Ya era asombrosa la cantidad de quinielas que compraban los aficionados, pero esta cifra ha sido considerablemente aumentada tras el resultado del escrutinio de la cuarta jornada en la que al único boleto con catorce aciertos le correspondieron más de dos millones y medio de pesetas, cantidad lo suficientemente tentadora, como para despertar las apetencias de muchas personas que por no ser aficionadas al deporte de las masas permanecían inactivas sin saber casi que existían estos papelitos, capaces de proporcionar un ingente fajo de billetes. Por este motivo, la pasada semana muchos locales públicos hubieron de colgar, a simulacro de las plazas de toros cuando el cartel es de tronío, el letrero de "No hay quinielas".

PRIMERA DIVISION	
Sevilla-R Madrid	1
Alavés-Hércules	1
Español-R. Sociedad	1
Celta-Valladolid	1
At. Madrid-Coruña	1
Valencia-Barcelona	x
Las Palmas-At. Bilbao	x
Málaga-Santander	1
SEGUNDA DIVISION	
Granada-At. Tetuán	1
Jerez-Tenerife	2
Tarrasa-Levante	1
Jaén-San Fernando	1
Murcia-Linense	1
Castellón-Extremadura	1
Badajoz-Betis	1
E. Tánger-Sabadell	1

Pasemos sin más comentarios a dar el razonamiento de la quiniela de la lógica a nuestros amables lectores.

Buen encuentro el que verán los andaluces en Nervión, pues ambos equipos van embalados a la conquista de los primeros puestos. En anteriores jornadas, consiguieron los dos un empate en el campo de la Viña, frente al Hércules, lo que demuestra que existe cierta igualdad, aunque a la hora de pronosticar nos inclinamos por las huestes de Herrera por jugar en su terreno.

Alavés-Hércules. Emocionante choque, también éste, en el que se oponen las parejas fuerzas de dos recién ascendidos. Los alaveses no se dejarán arrebatar más puntos y menos de un enemigo que como ellos puede estar en peligro, siendo necesario echar mano del coeficiente particular.

Los partidos de Sarriá y Balaidos son de color local, pues es de suponer que el Español rompa ya la mala racha que parece atravesar y que el animoso Celta no se deje sorprender por el resurgido Valladolid.

At. Madrid-Coruña. Según las crónicas, no jugó el Atlético como para encajar esos cuatro goles en Barcelona, por lo que los madrileños no están desanimados para el encuentro pues deberán disputar ante el conjuntado once gallego. Es de esperar, pues, una victoria, aunque no segura ni amplia, de los colores blanquirrojos.

Interesantísimo el Valencia-Barcelona, ya que después de encajar los "chés" esa inesperada y abultada goleada, es natural que el Barcelona viaje a la ciudad levantina con ciertas esperanzas. Pronosticamos que los pupilos de Sandro Puppo bien pudieran sacar un punto.

Las Palmas-At. Bilbao. A los leones les dió buen resultado la táctica de Daucik, por lo que es de esperar que en Canarias los bilbainos almuercen también en el campo, luego hagan un poquito de reposo y seguidamente a desmelenarse para conseguir por lo menos un empate.

Málaga-Santander. El factor campo se encarga de desnivelar en igualado partido a favor de los malagueños.

* * *

En la Segunda División reviste gran importancia el choque de Granada, donde se enfrentarán los dos equipos mejor clasificados, en reñida pero noble lucha por el primer puesto. Nos inclinamos por los de casa que en tan igualado encuentro han de hallar un gran apoyo en sus seguidores.

Jerez-Tenerife. A nuestro parecer es el conjunto tinerfeño muy potente, y bien pudiera conquistar en su próxima salida los dos puntos, siendo con el Barcelona y el Atlético de Bilbao los únicos que conseguirán puntuar a domicilio.

Los partidos de Tarrasa, Jaén y Murcia son de acentuado color local, siendo esta la única razón por la que ponemos otros tantos unos.

Badajoz-Betis. Parece estar el conjunto extremeño en un buen momento por lo que es casi seguro que ganará al potente equipo sevillano.

El Castellón tendrá que luchar de firme si no quiere verse derrotado por el Extremadura, pero suponemos que tanto él como el España de Tánger, ganen a sus potentes enemigos.

FUTBOLIN

El día 31 comenzará el II Campeonato de fútbol organizado por S. E. S. A.

Podrán efectuarse inscripciones hasta el domingo próximo

Se han confeccionado ya las bases por las que ha de regirse el II Campeonato local de fútbol para modestos, organizado por el "Club Deportes S.E.S.A.", con la colaboración de Educación y Descanso y en honor del presidente del Consejo de Administración de la primera de dichas entidades, excelentísimo señor don José Antonio Plaza de Ayllón.

Para el mejor desarrollo de dicho torneo se crea un Comité de Competición compuesto por la directiva del Club de Deportes S. E. S. A., secretario de Educación y Descanso, asesor de Educación Física del Frente de Juventudes, redactores deportivos de los periódicos y emisora locales, un representante del Colegio local de Arbitros, un miembro del Burgos C. F., otro del Juventud y dos asesores competentes de la ciudad, para casos que así lo exijan.

El torneo se jugará por el sistema de liga, a doble vuelta y en días festivos, en dos tiempos de cuarenta minutos.

Podrán participar todos los equipos que lo soliciten, con jugadores mayores de 18 años, que no tengan ficha profesional ni amateur en vigor, y todos ellos con residencia habitual en Burgos o su provincia. Ello no obstante, podrán tomar parte en el campeonato dos jugadores amateurs que hayan tenido ficha por cada equipo.

Todos y cada uno de los conjuntos tienen derecho a la adquisición de 18 fichas.

El calendario se confeccionará ante delegados de los equipos participantes, sin que después pueda modificarse, bajo ningún concepto.

Los equipos que no comparezcan a la hora señalada para la celebración de los encuentros, serán sancionados con la pérdida de los puntos del partido y otros dos como penalización.

La designación de árbitros se efectuará con 48 horas de antelación a la celebración de cada encuentro.

Cada equipo designará un delegado como enlace con el Comité de Competición.

Las reclamaciones que se formulen ante éste deberán ser presentadas antes de 48 horas, por escrito.

El Campeonato comenzará, D. m., el día 31 y el plazo para inscripción concluirá el domingo próximo, día 24.

Será disputada una hermosa copa donada por el excelentísimo señor don José Antonio Plaza de Ayllón, trofeo que se entregará cada año al campeón, pero cuya propiedad no se alcanzará sino conquistando dicho título dos años consecutivos o tres alternos.

A los demás equipos se les entregarán trofeos equivalentes a los otorgados en el primer campeonato celebrado por la Sociedad del Club de Deportes S.E.S.A.

¡De actualidad y gran interés para los propietarios arrendadores y arrendatarios de fincas rústicas!

"LA NUEVA LEY DE ARRENDAMIENTOS RUSTICOS"

Por Julio GONZALO SOTO

Estudio y exposición clara de lo dispuesto sobre arrendamiento de fincas rústicas.

Precio: 12 pesetas.

DE VENTA en librerías.

Los pedidos que se hagan a TALLERES GRAFICOS «DIARIO DE BURGOS», serán enviados a reembolso.

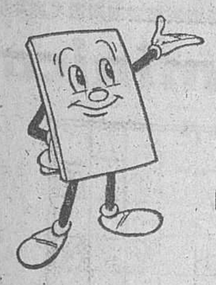

Eaiblex
EL TABLERO ESPAÑOL DE FIBRAS

DISTRIBUIDORES:

HIJO DE FLORENCIO MARTINEZ, S. A.
IGNACIO PALACIOS, S. A.
VALDIVIELSO Y CIA. (SUCESOR)

Club Deportes S.E.S.A.

Campo «La Milanera»

Partidos de fútbol amistosos para hoy:

A las 9'15, D. San Pedro - E. P. Arámburu (modestos).

A las 11'30, Real D. Huelgas - S. E. S. A. (modestos).

A las cuatro de la tarde, en la Bolera, campeonato relámpago de bolos, libre inscripción de equipos.

¡QUE BIEN VA ESA MOTO!....
.....¡COMO QUE ES ISO!
Concesionarios:
IGNACIO PALACIOS. S. A.

El Juventud juega esta tarde en Zatorre un partido decisivo

Se enfrentará al Deportivo Minas de Barruelo

Esta tarde, a las cuatro y media, se enfrentarán en Zatorre, en encuentro correspondiente a la primera fase de primera categoría regional, el Deportivo Minas de Barruelo y el Deportivo Juventud.

Encuentro decisivo para ambos conjuntos, no solamente para el Juventud, sino también para el conjunto minero, puesto que de arrancar algún punto en Zatorre, puede aspirar también a ser uno de los dos clasificados de esta liguilla, ya que el próximo domingo recibe en su campo de Barruelo al Deportivo Herrera.

El equipo visitante palentino ha variado bastante su cuadro en relación con el presentado en la visita del Juventud a Barruelo.

Por su parte el Juventud, también ha mejorado su cuadro existiendo la única duda en los extremos. La defensa formará con Castellanos o Moral, Felipe - Izarra y Del Monte I; la media la integrarán Baruque y Herrera, y en la vanguardia formarán Migueliito, Moro y Pacho, teniendo Tino la duda antes apuntada de los extremos, para cuyos puestos se cuenta con Rufino, Aramayona y del Monte II. Estas dudas serán resueltas en la propia caseta.

El Juventud precisa hoy el apoyo moral de su público, que esperamos acuda esta tarde a Zatorre estos muchachos que de forma tan en gran número, para alentar a desinteresada defienden los colores locales en su categoría.

La asistencia de España a las competiciones internacionales

Por Alberto FERRER

Con motivo de la participación de España en los campeonatos europeos de atletismo y natación, en los que se ha fracasado rotundamente, sin que haya paliativos para ocultarlo, se ha puesto otra vez sobre el tapete una cuestión muy antigua. ¿Es conveniente o no concurrir a las competiciones europeas o mundiales?

Si se mira bajo el aspecto del prestigio nacional, en lo que se refiere a no rechazar invitaciones de Federaciones internacionales a las que al fin y al cabo se está adscrito, por la importancia de que el nombre de España sea aireado, es conveniente, puramente por esta razón tan sólo.

Ahora, si apreciamos la cuestión dentro de motivos únicamente deportivos, hay que declarar que la concurrencia a esas competiciones ni es conveniente ni necesaria. Al contrario, contraproducente, pues en vez de servir de estímulo, es causa de desaliento, de pérdida de ánimo.

Es cuestión viejísima. Hace muchos años que España concurre por ejemplo a las Olimpiadas sin fruto ni gloria. Se ha ido porque el nombre de España figurase al lado de otras naciones, pero nada más que a eso. Se ha ido —y así siempre se afirmó— a aprender y hay que afirmar una vez más, que a la Universidad no se va a aprender las primeras letras. La Universidad como las Olimpiadas y las competiciones de otro género mundiales o europeas, exigen una preparación superior, pues es como la reválida de todo lo aprendido.

A pesar de ello se ha insistido en el error en cuanto a materia deportiva se refiere. Y los resultados son siempre los mismos. Mediocridad y falta de clase. Buena intención en todos, no cabe duda, pero esto no es suficiente. Si por los motivos que fueren, que están en el pensamiento de todos los que se ocupan algo de estas cuestiones deportivas, no se puede concurrir con la esperanza de hacer un discreto papel, y aprobado al menos, es preferible no participar.

Desgraciadamente el nivel del deporte español en general, internacionalmente hablando, es bastante bajo, para que nos podamos permitir esas alegrías que al fin y a la postre no dan brillo ni gloria. Unicamente el hockey sobre patines y el hipismo, el billar, el baloncesto y poco más pueden competir con los primeros —y lo han hecho numerosas veces— y dar a España esos títulos tan codiciados del campeonato o del título olímpico o de puestos muy honrosos.

En los demás deportes, incluso el fútbol, hay mucho que aprender. No se puede negar el afán de los altos organismos deportivos ,ni del interés de los deportistas, ni el de todos los hombres románticos que ven en esta rama de la cultura física un medio de mejora de la raza, de ancho campo de la juventud, pero hay que trabajar más, hay que promover un estado permanente de inquietud deportiva desde las esferas oficiales hasta el último atleta.

Hacen falta más campos de deportes, más piscinas, más pistas de atletismo. Hay que crear un clima de interés general más acusado hacia el deporte puro, sin miras de lucro. Hay que hacer, en fin, más practicantes del deporte y menos espectadores o por lo menos que sean las dos cosas a la vez. En España es donde menos se hace deporte en todas las edades a pesar del esfuerzo de algunos organismos y entidades. Claro que ciertas circunstancias que no son del caso lo impiden muchas veces.

Con un ambiente más caluroso, con una labor más tenaz, se podrá lograr algo de lo que ahora no hay apenas: atletas. Se mejora a pesar de todo, pero lentamente, tan lentamente que apenas es también factor importante— a las competiciones continentales o mundiales y bien vale la pena todo ello de pensarlo para el futuro y no lamentarnos a posteriori en cuestión tan olvidada de puro sabida.

Asistamos a los campeonatos internacionales, pero con garantías de hacer un buen papel. Y salvada la respetable opinión de los dirigentes, si es en otras condiciones, preferible es no ir.

CALIDAD CORTE DISTINCION

IMPERMEABLES
EL BUFALO
1ª MARCA ESPAÑOLA

Vitoria, 5 BURGOS Precios fijos

AGENCIA
TRANSPORTES POSADAS
Servicio directo de Paquetería y Tonelaje
BURGOS — BARCELONA
Burgos: Vitoria, 31 — Telf. 2333.
Barcelona: Diputación, 462-464. — Telf. 257127
SERVICIO RAPIDO

M.E.C.D. 2017

Diario de Burgos

CADA DIA UNA COSA CURIOSA

Se volvió atrás el novio

Y no hubo boda, pero los invitados no perdieron el banquete

Ciudad Rodrigo (Salamanca). — En Villar de Ciervo, de este partido judicial, cuando una novia esperaba en su casa, según costumbre tradicional, para acudir a la iglesia donde iba a contraer matrimonio, al ver que no llegaba el novio, algunos familiares fueron a buscarle y éste les manifestó que no quería casarse, resultando inútiles todos los razonamientos que se le hicieron para hacerle desistir de su negativa. El banquete de bodas, que estaba preparado en Ciudad Rodrigo, tuvo que ser trasladado al pueblo de Villar del Ciervo, donde se lo comieron los invitados. La novia tiene cumplidos los cuarenta y cinco años.—Cifra.

¡QUE BIEN VA ESA MOTO!....
.....¡COMO QUE ES ISO!
Concesionarios:
IGNACIO PALACIOS. S. A.

CENTENARIO DEL PATRIARCA DE LOS REFORMATORIOS

Padre Luis Amigó y Ferrer, Terciario Capuchino

Por María Cruz EBRO

Hoy, 17 de Octubre hace cien años, en 1854, nacía en Masamagrell (Valencia), un niño que daría mucha gloria a la Iglesia y a su Patria.

Hijo de padres piadosos y bien acomodados, desde pequeño mostró inclinación al sacerdocio. En el Seminario, entonces Universidad Pontificia de Valencia, cursó Humanidades y Filosofía. Pero aspiraba a una mayor perfección. La muerte de sus padres acabó de despegarle del mundo. En vigor el "latrocinio" de Mendizábal se hallaban disueltas las Comunidades religiosas.

El piadoso seminarista partió para Bayona (Francia) y allí en un conventito expresamente fundado para albergar a los religiosos capuchinos españoles en el destierro, tomó el hábito y profesó trocando su nombre de José María por el de Luis.

Tales fueron los primeros pasos del Padre Luis Amigó y Ferrer, fundador de la Congregación de Terciarios Capuchinos para la juventud extraviada. ¿Cuándo y cómo prendió en su alma este anhelo misericordioso?

Antes de tocar punto tan importante, la pluma se nos va hacia el regreso verdaderamente providencial de los capuchinos a España.

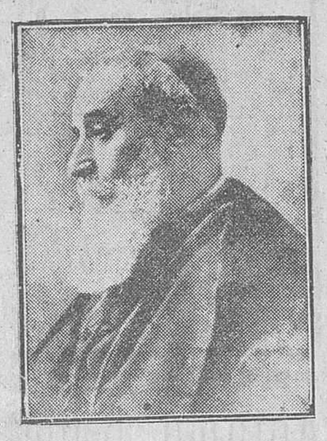

En Bayona los capuchinos españoles vivían fijos los ojos en la frontera. Para ellos así como para todos aquellos que vistiesen sagrado hábito la puerta aquella estaba cerrada.

Bien cerrada.

—¿Quién consiguió abrirla?

—¿Fué algún Hércules, émulo del de los famosos trabajos?

¿Algún hechicero gigante como en los cuentos infantiles?

Ni un poderoso ni un magnate. Para tan alta empresa, el Señor se valió de un Hermanito lego, iletrado y simplón.

El hecho ocurrió así:

Dicho Hermanito era limosnero del convento. Con sus alforjillas al hombro frecuentaba la casa de cierto marqués que vivía en Bayona.

El Hermanito echaba grandes parrafadas con el señor marqués. El señor marqués —¡qué casualidad!— era amigo íntimo del entonces Presidente del Consejo de Ministros, don Antonio Cánovas del Castillo.

Y cierto día...

De paso para París, don Antonio se detuvo en Bayona. Su amigo, el aristócrata español le ofreció espléndido banquete. A los postres, en alto las copas del burbujeante champagne, el generoso anfitrión abordó la espinosa cuestión del regreso de los capuchinos a España. Y, como quien no quiere la cosa, se dejó caer diciendo:

—En Navarra se les recibiría en palmas...

A lo que el Presidente contestó con viveza:

—¡Hombre!: en Navarra ¡no! Todos son carlistas.

Y sin dar importancia al asunto añadió:

—Otra cosa sería si se tratase de fundar en Andalucía.

—¿Qué dice, usted?

El Presidente, con gesto amable, desvió la conversación hacia "caners serriot". Pero como el marqués no había echado en saco roto aquello de que "otra cosa sería si se tratase de fundar en Andalucía", cierta mañana el Hermanito lego, iletrado y simplón, puso en conocimiento de su protector que les ofrecían una fundación en Antequera.

Sin pérdida de tiempo, el marqués marchó a Madrid. En Madrid no estaba el Presidente.

—¡Qué contrariedad!

—¡Bah! cuando Dios quiere, de todos los aires llueve.

¿Quién creerán ustedes que se declaró paladín de los capuchinos desterrados?

Lanzaré el nombre para evitar quebraderos de cabeza.

El paladín fué el joven ministro de Gracia y Justicia, Moreno Robledo.

¿Qué le importaba al "pollo de Antequera" que aquellos paisanos volviesen o no volviesen a España?

Me figuro que la cuestión en sí le traería sin cuidado. Ahora que...

En Antequera vivía cierta joven de familia principal y muy hermosa.

La damisela en cuestión era decidida partidaria de que en su pueblo fundasen los Padres Capuchinos. Ella y el joven ministro mantenían relaciones que acabaron en boda y...

¿No han oído, ustedes, decir, que si la mujer pide al esposo que se tire por el balcón debe procurar vivir en piso bajo...?

El 11 de Enero de 1877 aparecía en la "Gaceta" una Real Orden autorizando el establecimiento de los capuchinos en Antequera.

El entonces estudiante de Teología fray Luis Amigó y Ferrer, fué uno de los destinados a la fundación de Antequera. Poco después pasó a Montellano de Escolante (Santander), donde recibió el Presbiterado en 1877.

Visitando la cárcel de Santoña se maravilló al ver que el capellán que celebraba la Santa Misa lo hacía dentro de una cabina por precaución y le apenó sobremanera la horrible mescolanza que allí se advertía: pequeños golfillos castigados a quince días de cárcel por robar fruta, conviviendo con individuos encallecidos en el crimen y en el vicio.

¡Señor! ¡Señor! ¿Cómo sacar de aquel fango a los golfillos aquellos y luego pulirlos hasta trocarles en piedras preciosas?

Adelantándose a la Ley de Tribunales de Menores, el Padre Luis Amigó fundó la Orden de Terciarios Capuchinos para la reforma de la juventud extraviada.

En los trabajos preparatorios, sufrió grandes amarguras hasta el punto de que los suyos le tuvieron por loco.

Poniendo toda su confianza en Dios, siguió adelante y triunfó. El 12 de Abril de 1889 vistieron el Santo hábito los primeros religiosos de la nueva Congregación. Se instalaron en la antigua Cartuja de Ara-Celi del Puig (cerca de la Magdalena Masamagrell) y poco después pasaron a Torrente (Valencia), estableciendo allí la Casa Madre del Instituto.

La intensa labor llevada a cabo por los Terciarios Capuchinos y que se inició con la Escuela de Reforma de Santa Rita, desborda los límites de este mal trazado trabajo periodístico.

A quienes interese el tema de palpitante actualidad que ofrece la reeducación de menores, remito a la gran revista "Surgam", con nutrida información y profundos estudios psicopedagógicos.

En Marzo de 1907, Su Santidad Pío X exaltaba al Padre Amigó a la dignidad episcopal. Obispo de Solsona redobló su celo hacia su querida Fundación. A su muerte, ocurrida en Octubre de 1934, el Instituto se hallaba floreciente no sólo en España sino también en varias naciones de Europa y América. Murió ofreciendo su vida por la salvación de España. Y en aquellos días saltaban los primeros días de la revolución de Asturias.

En la actualidad se tramita en Roma la causa de su beatificación —y son ya muchas las gracias obtenidas por su mediación.

Bendición e inauguración de los nuevos almacenes al por mayor de JUAN SAENZ ARIZNAVARRETA

Instalados junto a la Estación de Autobuses (calles de Madrid n.° 10 y Aranda de Duero 2)

Con un acto sencillo e íntimo, se celebró a las ocho de la noche de ayer la bendición e inauguración de los nuevos almacenes al por mayor (mercería, paquetería, perfumería, géneros de punto etc.,) que ha montado en los bajos de la casa número 10 de la calle de Madrid y 2 de la de Aranda de Duero, la prestigiosa firma comercial burgalesa **"JUAN SAENZ ARIZNAVARRETA"**, quien hasta la fecha ha pertenecido a la firma "Tudanca y Sáenz" S. L.

Bendijo las modernas instalaciones de este nuevo comercio —cuya portada ofrecemos en el precedente grabado— el R. Padre Bruno de San José, C. D. y asistieron al acto, con el propietario y sus hijos y familiares, diversas personalidades y amigos del señor Sáenz Ariznavarreta, quien recibió multitud de felicitaciones, a las que DIARIO DE BURGOS une la suya muy expresiva, deseando una próspera vida comercial, continuadora del sólido prestigio de que goza ya dicha firma en Burgos y su provincia.

Los almacenes de **JUAN SAENZ ARIZNAVARRETA** inician mañana, lunes, sus actividades mercantiles, en zona tan estratégica de la parte Sur de la ciudad, junto a la Estación de Autobuses.

Corte su resfriado!
RINOMICINA
DE VENTA EN FARMACIAS

ELECTRA DE BURGOS, S. A.

Distribuidora de "Iberduero"

Capital acciones: 36.000.000 de pesetas

SUSCRIPCION PUBLICA

de 14.000 obligaciones de 500 pesetas nominales cada una, amortizables en 40 años, a partir de 1956

AI 6'63 POR 100 DE INTERES ANUAL

pagadero por cupones semestrales con vencimientos de 30 de Junio y 31 de Diciembre

TIPO DE EMISION: 96 POR 100

libre de gastos para el suscriptor, con timbre de negociación a cargo de la Sociedad emisora

RENTA LIQUIDA: 5,25 por 100 más la prima de amortización

La emisión ha sido tomada en firme por el

BANCO DE BILBAO

quien la ofrecerá en suscripción pública el día

16 de Octubre de 1954

en sus Oficinas Centrales, Sucursales y Agencias. La suscripción tendrá carácter irreducible y quedará cerrada en cuanto haya sido cubierta.

Burgos, Octubre de 1954

En los cambios de estación vigile Ud. su circulación sanguínea

Todas las personas que, aun no padeciendo ninguna enfermedad determinada, sientan en las épocas calurosas pesadez en las piernas, o se les hinchen los pies, o tengan en invierno las manos y los pies siempre fríos (o padezcan sabañones), sufren mala circulación de la sangre en las venas, por pérdida de elasticidad y fuerza en la pared de éstas.

Si le ocurre a Vd. algo de esto, debe tratar, sin tardanza, su deficiente circulación, a fin de conseguir el cese de sus molestias y prevenir largas y penosas enfermedades de las venas. ¡Recuerde que prevenir es mejor que curar!

Recupere su bienestar y prevéngase efectuando varias veces al año, con preferencia en los cambios de estación, una cura con HEMOCIRCOL, el tónico venoso preparado con los famosos Extractos Vegetales Estabilizados, que devuelve la vitalidad a las venas y regulariza la circulación sanguínea.

De venta en Farmacias. C. S. n.° 14.186.

Cine Cordón

Hoy, sensacional estreno en Gevacolor

Aventuras del barbero de Sevilla (t.)

Por Luis Mariano, Lolita Sevilla y Emma Penella.

Sesiones, 5,15, 7,45 y 11 noche.
Teléfono, 55-07

Música, canciones, aventuras, amores en la prodigiosa Andalucía del siglo XVIII

Popular Cinema

Gran programa doble. — Sesión continua, de 4 a 11 noche

Aventuras del barbero de Sevilla (t.)

y La calle sin nombre (t.)

Precios 4 y 5 pesetas

CONFLICTO, por RUY

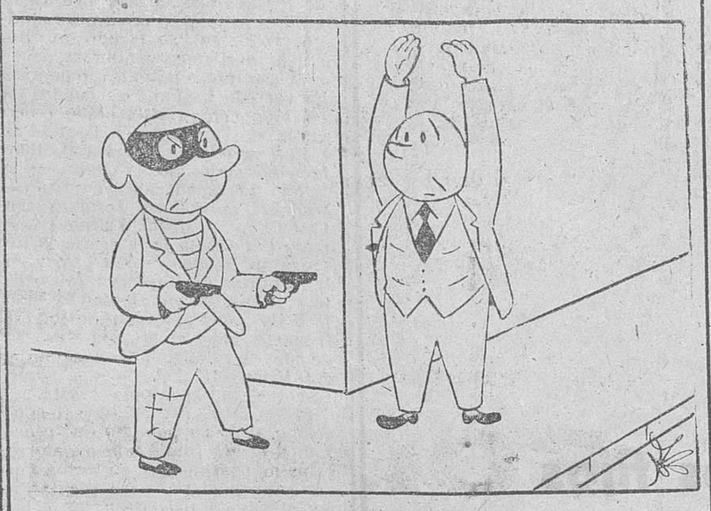

—Pronto; déme Vd. todo lo que lleve encima ¿no ve que tengo las dos manos ocupadas?

—¡Imposible! ¿No ve que tengo los dos brazos en alto?

LAS OBLIGADAS IMPRESIONES DE VIAJE

Por José Andrés VAZQUEZ

La anomalía de que al reintegrarse en el medio habitual, tras el disfrute de aires y aguas propicios, hallemos más calor que al salir, no puede en modo alguno modificar nuestro decidido propósito, rayano en obligación, de trasladaros, amigos lectores, las impresiones de ausencia. De modo que hagan el favor de comprender nuestro deseo y aceptar su consecuencia narrativa. Porque ya se sabe que vacaciones sin referírselas a nadie, son vocaciones perdidas.

Acaso sea útil dejar constancia aquí, para beneficio de futuros historiadores del popular organillo, de que, por vez primera en este lugar apacible en su soledad y silencio habituales, ha resonado la trapatiesta de un "pianillo" de merendero madrileño. Es iniciativa del cantinero venido de allá para calentar tripas y refrescar gaznates con música de manubrio cuyo martilleo deja adivinar desde el nuevo compás de "Ana" hasta los reiterados doce cascabeles que tiene el caballo de no sé quién y va por la carretera de no sé dónde. Desde que esto suena no hay pájaros canoros en los árboles ni gallo puntual que cante sus horas.

Por feliz discreción del cantinero predicho, el tenaz instrumento abre tregua de silencio por la siesta para que ésta le haga provecho a los distinguidos reumáticos acampados en grupos diversos a la sombra de los árboles; sin que desdeñen, ni mucho menos, las rachas de sol que por entre ramas y hojas bajan a absorber la humedad de la grama que tapiza la dilatada terraza y a aliviar con su tibia caricia el frío de las articulaciones doloridas.

Nadie duerme Unos leen y otros conversan. Ningún ruido interfiere la calma. Puede uno hacer que dormita y oír las palabras de cada cual, claras, distintas.

Desde un lejano barranco en cuyos charcos prueba la gente furtiva su fe en la virtud de estas aguas salutíferas, llegan melódicos sones de las mismas canciones de ensalmo y conjuro de aquellos enfermos que no se sabe desde qué milenio hicieron un rito de la balneoterapia natural, metodizada luego en nuestros días por la inteligente dama creadora de este sanatorio con miras al provecho del prójimo.

Al opuesto lado, bajo la espesa arboleda que sirve de palio vegetal al altar en que se oficia al aire libre la misa dominical, se estaciona el serio grupo que discute lo más inesperado: si el chocolate es manjar que quebrante el ayuno. La ardua cuestión es concluída por un sacerdote, dueño de erudición sobrada para dilucidarla: "Señores —dice— los Pontífices Gregorio III y Paulo V, si mal no recuerdo, sentenciaron que la ingestión de chocolate no quebrante el ayuno de la Iglesia; pero no debe olvidarse lo que al respecto dice el P. Tomás de Hurtado, en obra suya impresa en 1642, de este modo clarísimo: No lo quebranta a condición de que el chocolate no sea falsificado".

En otro grupo se ríe más que se habla; y un señor reumático, y sin embargo optimista que ha leído a la Fruyére, dice: "No aspires a ser dichoso para reir, porque puedes morirte sin haber reído". También entre risas y bromas se escucha a otro enfermo afanado en exaltar la tierra insigne que nos soporta "Solar es —dice— de conquistadores gloriosos y de hidalgos; de pan sembrar y de próvidas tierras de barros"...

—Y de buenos caramelos —arguye una mozuela, tan joven y ya reumática— que disuelve en su boca uno de los que al modo clásico elaboran cerca de aquí.

—Muy buenos —asiente el cantor de Extremadura—. Puedo añadir que el dramaturgo y estadista López de Ayala, nacido en Guadalcanal, cuando esta cercana villa sevillana era pacense, implantó su consumo en el Congreso de los Diputados

Considero inédita semejante noticia y, unida a la del organillo, la libro al conocimiento y uso humanos con total desinterés; lo que me produce paz de conciencia y deseos de dormir un poco. Miro al límite extremo meridional de la ondulada tierra y vislumbro allá, en la lejanía, la indecisa forma de camello agachado de la Sierra de Tentudia sobre la que hace siete siglos y pico se detuvo el sol para que Pelayo Correa pudiese terminar una batalla con luz victoriosa. ¿Qué distancia hay de aquí a allí? La que sea debe recorrerla, antes que molestarme a mí, esta mosca única que aún disponiendo de inmensos espacios para sus vuelos y posadas, se obtina en acampar sobre la punta de mi nariz.

De verdad que no lo comprendo, hermanos.

Ana María Matute recibe el premio de cien mil pesetas otorgado a su novela «Pequeño teatro»

Carta de Madrid

El horario de la vida madrileña.-- Se dice que va a suprimirse el "fondo de retorno" para los "Renaults" que se fabrican en Valladolid.-Un generoso donativo norteamericano

Madrid. — (Crónica de "Tachin", especial para DIARIO DE BURGOS).

Que el horario de la vida madrileña es absurdo, irracional y a contrapelo de todos los horarios habidos y por haber, es algo más viejo que Mistinguett. Los extranjeros no cierran la boca ni para masticar cuando se enteran que hay que almorzar a las tres y cuarto y que a las once de la noche la gente que vive en las alturas donde residen los económicamente forzudos están aún tomando esas pócimas denominadas, no sabemos por qué, aperitivos. Pero algunos españoles no pasan por esto más que a trancas y barrancos. Entre ellos Oliverio, el diario cronista de "Informaciones". Advierte que este horario anárquico de los madrileños es relativamente reciente, pues nuestros abuelos comían a las doce o doce y media y cenaban al inicarse el crepúsculo. Sólo los obreros en España se adaptan en sus horas de comer al horario del resto del Mundo, que es el tradicional en nuestro país y que Serrano Suñer, cuando era ministro del Interior, intentó reinstaurar, sin el menor éxito. Dice también que en la práctica hemos reducido la jornada útil a cuatro horas diarias y la inútil, que es la que se emplea en intentos fallidos de trabajar, a ocho o diez horas al día, y señala a un valiente partidario de la histórica costumbre de acomodar la existencia al ritmo solar: el primer teniente de alcalde del Ayuntamiento madrileño, don Octaviano Alonso de Celis, que todos los días se halla en su despacho a las ocho de la mañana. Por eso le ayuda tanto Dios Nuestro Señor, concediéndole el derecho a los mejores adjetivos. Cuando se vuelva al horario tradicional sus defensores tendrán sendas estatuas en compensación a lo que ahora están sufriendo.

CHISMES

Llevamos una semana de dimes y diretes sobre el posible traslado a Madrid del jugador bilbaíno Garay. Vamos a recoger el rumor de hoy, que se las trae. El Atlético de Bilbao pide 1.500.00 pesetas y el de Madrid le ofrece solamente 1.250.000. Las pretensiones del interesado se ignoran, pero el inevitable señor que siempre se cree enterado ha dicho que quiere 200.000 pesetas al año y un contrato por cinco temporadas. Además, parece que los rojiblancos del Metropolitano exigen el previo dictamen médico en cuanto a la lesión que sufrió Garay y de la que todavía no se ha repuesto totalmente.

CHEQUE

Ana María Matute, la ganadora del premio Planeta, recibió anoche, en la Escuela de Periodismo, las cien mil pesetísimas que importa el galardón, de manos del director general de Prensa don Juan Aparicio. Pero no se crea que las recibió así como así, ni mucho menos. Antes pasó por el trance de que no hubiera luz en el salón, por lo que unos candelabros que sostenían temblorosas velas entristecieron un poco el ambiente. Después, éste se encendió con las preguntas, capciosas, aviesas y similares, que dispararon los alumnos a la ganadora. Por de pronto le dijeron que su novela, aun sin el vals que castiga nuestros oídos a todas horas, se parece mucho a "Lili", pero Ana María contestó que la escribió mucho antes de que la película de este nombre se estrenara. "Pero después del estreno la arreglo usted", insistieron los futuros periodistas. "Pequeñas correcciones", dijo la autora afortunada de "Pequeño teatro". Más tiros a dar, pues los asistentes querían saber si era pura coincidencia el que en ambas producciones apareciera un huérfano recogido por los dueños de un teatro de marionetas. Una voz preguntó airadamente, que cómo sabían tanto si la novela no se había publicado. Otra, que quién era el que preguntaba. Se trataba del escritor Goicoechea, esposo de Ana María. Hubo un poquito de cordial jaleo y por último don Juan, ya con la luz y aquietadas las aguas, entregó a la novelista triunfante los veinte mil duros que ella destinará a su rorró, llegado al Mundo con catorce tahonas bajo la axila.

¡QUE BIEN VA ESA MOTO!....
.....¡COMO QUE ES ISO!
Concesionarios:
IGNACIO PALACIOS. S. A.

DIARIO DE BURGOS

Se vende en MADRID: Kiosco de "La Cibeles", de don Pedro Alcalde y en kiosco "Pasapoga".

Oficialas - Empaquetadoras
y aprendizas se necesitan en
GALLETAS PAYNO

NOTICIAS BREVES

Se dice que es casi segura la supresión del llamado "Fondo de retorno" para los coches Renault 4/4 que se fabrican en Valladolid. Supondrá un descenso en el precio de unas diez mil pesetas.

El Observatorio, bravamente, dice que empieza a debilitarse el anticiclón que ustedes saben y que la semana próxima llovera.

—Los embalses, por cierto, han perdido en la que hoy termina 154 millones de metros cúbicos. No sabíamos que quedaran tantos todavía.

—Han llegado a España por diversos puertos dos mil toneladas de leche en polvo, adelanto sobre el plan de ayuda de la "Charitas" norteamericana a las familias españolas necesitadas.

Tablero dominical

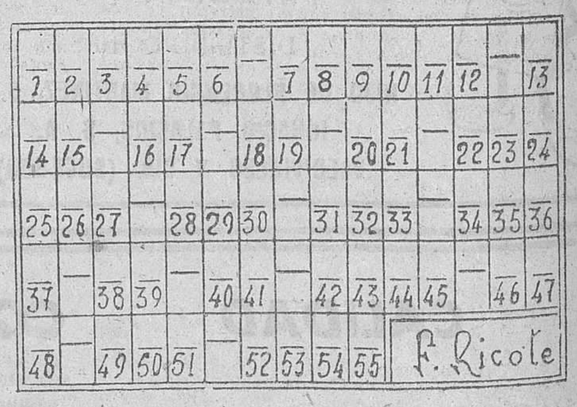

Fonéticamente, plural de letra	47	10	42	6	38
Abundante, excesivo	24	14	44	11	52
Uno y otro, los dos	43	28	25	12	7
Rueden	54	17	5	33	9
Han llegado	18	48	53	2	40
Extraiga	19	8	49	20	27
Tela fuerte de algodón color anteado ...	46	29	22	55	16
Grueso en demasía	41	3	45	1	23
Desafíos	26	4	35	37	30
Clave	39	21	13	50	15
Torre del juego de ajedrez	36	34	31	32	51

M.E.C.D. 2017