# Diario de Burgos

Año LIX -- Núm. 18.127 -- Domingo 3 de Julio de 1949 -- Apartado 46 -- Teléfono 2015 -- 50 céntimos



**"CARAMELOS RECONSTITUYENTES"**

**Se venden en las confiterías de Norteamerica**

Chicago. -- Para satisfacer la pasión que tienen los norteamericanos de comer cosas sanas y fortificantes, los fabricantes de caramelos han puesto a la venta unos "caramelos reconstituyentes" en cuya composición, además de los ingredientes usuales, entran proteinas, calcio y carbonatos y vitaminas.


# GRAN INTERES EN EE. UU. POR EL COMERCIO CON ESPAÑA

## Se han concertado importantes operaciones de exportación de algodón a nuestra Patria

### «ESPAÑA ES UNO DE NUESTROS MAS IMPORTANTES CLIENTES EN POTENCIA», DICE UN DIPUTADO YANKI

Washington. -- El representante democrático por Tejas, Edward Geshert, ha dicho que era un buen presagio las noticias recibidas de España referentes a las operaciones de exportación de algodón que han sido concertadas con las Empresas Anderson y Clayton. Agregó que estaba encantado de que España haya conseguido, por fin, obtener algodón americano ya a través del Gobierno o por empresas particulares. "Creo --ha dicho-- que esto es un buen sintoma para las relaciones con España en el futuro. Yo soy todavía partidario de un empréstito del Banco de Exportación e Importación para estos fines, si fuera necesario, por que los Estados Unidos deberán hacer todos los esfuerzos posibles para suministrar cantidad suficiente de algodón para que marchen las fábricas textiles de España".

El representante democrático, Omar Burleson, también ha expresado su satisfacción ante las noticias del acuerdo y las ha calificado de "indicación del gran interés de los Estados Unidos sobre el comercio con España". "Hay grandes perspectivas para la expansión industrial en España --dijo-- que han despertado interés de muchas empresas norteamericanas. Yo creo que esta operación del algodón es una gran cosa y señala la dirección de otras salidas para nuestros excedentes de algodón. España es uno de nuestros clientes en potencia más importantes y estoy satisfecho al tener conocimiento de toda noticia que señala la ampliación de nuestras relaciones con ella".--Efe.

NEGOCIACIONES

Nueva York. -- Los funcionarios de la Empresa "Anderson Clyton and Company" confirmaron que se están realizando negociaciones para vender algodón en rama a España, pero que la operación no habia sido ultimada todavía.

Agregaron que dicha Empresa no es la única negociadora, puesto que participan también en las negociaciones otros exportadores norteamericanos del algodón.

Los funcionarios mencionados dijeron también que una vez que se haya ultimado el contrato definitivo, los documentos serán enviados desde Madrid a Nueva York. Añadieron que todavia no se ha recibido ninguno de dichos documentos, y que el Departamento de Estado está al corriente de dichas negociaciones.--Efe.

## Inauguración de nuevas obras en la provincia

El señor gobernador civil y jefe provincial del Movimiento inauguró ayer otras dos nuevas obras de las múltiples que bajo su tutela se están efectuando en la provincia: el suministro de energía eléctrica al pueblo de Miñón de Santibáñez construido por la Junta Técnica y un grupo escolar en Tapia de Villadiego, patrocinado por el mismo organismo. De ambos actos ofrecemos información en sexta página.--(Foto FEDE.)

# HOY CELEBRA BURGOS, POR VEZ PRIMERA EN SUS FIESTAS, EL "DIA DE LA PRENSA"

## SOLEMNE PROCLAMACION DE LOS POETAS PREMIADOS EN LOS JUEGOS FLORALES

### Reina una expectación realmente extraordinaria

**Ayer llegaron a Burgos el mantenedor y varios autores galardonados**

### La "Corte del Amor" asistirá a la "Corrida de la Prensa"

Ciertamente, es innecesario hablar ya de los magnos Juegos Florales, cuyo solemne acto público se celebrará hoy, a las doce en punto, en el Teatro Avenida. Pocas veces como en la presente ocasión, suscitó en Burgos expectación parecida un certamen poético y nada resulta menos aventurado que predecir un éxito rotundo para el Excmo. Ayuntamiento y la Asociación de la Prensa, organizadores de este número destacadísimo de un programa de Fiestas excepcional.

Ayer llegaron a nuestra ciudad el mantenedor de los Juegos, ilustre literato, catedrático y académico, don Luis Morales Oliver, director de la Biblioteca Nacional y varios de los poetas laureados procedentes de Madrid.

Puede, pues, darse como descontada la presencia de todos cuantos merecieron el honor de los premios en disputada lid literaria. Según nuestras noticias, a última hora de la tarde se encontraban en Burgos los notables poetas José García Nieto —una de las más prestigiosas figuras jóvenes de la Poesía española actual— galardonado con el premio de la Excma. Diputación por un bellísimo tríptico de sonetas y Rafael de Luis, autor de la composición "Mercaderes del Cid", que ha merecido el premio ofrecido por el Excmo. Sr. Capitán general. Y como es natural, no se duda sobre la asistencia de los poetas y escritores, con lo que el acto resultará completísimo en todos sus aspectos.

Es propósito de los organizadores, desarrollar el programa previsto —que ya fué publicado ayer, en líneas generales— con la máxima puntualidad. Como todas las invitaciones han sido repartidas —hace muchos días quedaron agotadas— y la afluencia ha de ser extraordinaria es preciso que el público ocupe sus localidades con la antelación necesaria para que la fiesta de comienzo a las doce en punto, al objeto que

(Pasa a última página)

## ESTA TARDE, LA GRAN CORRIDA DE LA PRENSA

Seis toros de la ganadería del **Hoyo de la Gitana,** del campo de Salamanca, con divisa encarnada y verde, para los diestros gitanos

**Joaquín Rodríguez «CAGANCHO»**
**Rafael Vega de los Reyes «GITANILLO DE TRIANA»**
**y Rafael Albaicín**

**La corrida comenzará a las seis y media de la tarde**

JOAQUIN RODRIGUEZ "CAGANCHO"

"GITANILLO DE TRIANA"

RAFAEL ALBAICIN

## LA GRAN VERBENA DE LA PRENSA SERA UN ROTUNDO EXITO

### Cuatro valiosos premios se adjudicarán en el concurso de mantones de Manila

### Hoy se abrirá una taquilla en el Teatro Avenida, para la expendición de invitaciones

Ya puede asegurarse, con plenitud de razones, que la Gran Verbena de la Prensa, que esta noche ha de celebrarse en el maravilloso marco de los jardines de "Villa Pilar", constituirá un grandioso éxito. Así lo atestigua la infinidad de personas que desfilaron ayer por las Redacciones de los periódicos locales para proveerse de la invitación que da acceso a la soberbia fiesta de sociedad preparada por los periodistas y, por tanto, podemos afirmar que nuestro propósito alcanzará el más rotundo de los triunfos.

Un dato es digno de señalar. Y es el de que entre la concurrencia parece predominar, hasta ahora, el sexo bello, singular nuncio de que la verbena reunirá en la hermosa finca de la señora viuda de Ruiz Dorronsoro a un cúmulo de bellas muchachas y distinguidas damas, que, rodeando a la Reina de los Juegos Florales y su Corte del Amor, constituirán el centro de este acontecimiento de orden social en la vida burgalesa.

Ahora bien. Insistimos muy mucho en que el número de concurrentes se ha limitado de modo riguroso —aparte la natural reserva de admisión, que será mantenida con absoluto celo—, por lo que quizá se agoten las tarjetas previstas para reunir un público selecto, sin aglomeraciones que pudieran perjudicar el alto tono que en la Verbena mantendremos a toda costa.

Para que, nadie pueda quejarse de haber quedado sin tarjeta, lo advertimos de nuevo a los rezagados. Y comunicamos a las numerosísimas personas que se han interesado por el lugar en que hoy, domingo, serán expendidas las invitaciones, que, a tal fin, se ha habilitado una de las taquillas del Teatro Avenida, que estará abierta de doce a dos de la tarde y de seis a nueve de la noche. Creemos que para esta hora se habrán agotado ya las tarjetas, pero si así no fuera, aún a las diez y media de la noche, a la entrada de los jardines de "Villa Pilar" se habilitará una taquilla, donde podrían recogerse.

Y dicho cuanto procede para informar a los lectores del ambiente que reina para nuestra Gran Verbena, añadamos ahora nuevos detalles de la fiesta:

Habrá, como anticipamos ayer, un concurso de mantones de Manila, que promete resultar disputadísimo toda vez que un enorme número de "pañolones" serán lucidos por distinguidas damas y bellísimas señoritas, dificultando de punto menos que imposible la labor del Jurado designado al efecto. Y, además, en ese concurso, habrá cuatro valiosos premios. Será el primero, un valioso reloj de oro, regalo del Excmo. Ayuntamiento; el segundo, un precioso juego de tocador, en plata, donado por la Excma. Diputación; el tercero, vale por un vestido confeccionado, delicado regalo de la afamada modista burgalesa Milagros Zamora, y, cuarto, un variado y sugestivo lote de libros, donación no menos delicada de la "Librería Cultura" de nuestro querido amigo don José Sanz Moliner.

Además, dos orquestas, como ayer anunciamos, actuarán incansablemente: de un lado, una prestigiosa formación dirigida por el maestro Quesada y de otro, una novedad, en honor del público que ha de honrarnos con su presencia: la orquesta "Club Rítmo", de Logroño, compuesta por otros seis prestigiosos profesores, especialista en ritmos modernos y canciones populares y que cuentan con un cantante para completar su labor, que llega hasta nosotros precedida de gran renombre.

Como no podía menos de suceder, también los clásicos pianillos harán también acto de presencia. Y, finalmente —remarquemos en último lugar tan valiosa colaboración— la asistencia de la gentil Mari Campos, Angelita Navalón, Marilys de Lagunar, Pepe Bárcena, Heredia y Camardiel, completará el sugestivo programa que ha preparado la Asociación de la Prensa, la cual ha cuidado de que una soberbia iluminación, un completo servicio de altavoces y demás instalaciones tradicionales en esta clase de fiesta formen el resto de los alicientes previstos, entre los cuales figura asimismo la actuación ante el mi-

(Pasa a última página)

## HA MUERTO EL JEFE COMUNISTA BULGARO JORGE DIMITROFF

### TITO SE LAMENTA DE QUE NI RUSIA NI LOS OCCIDENTALES LE SUMINISTRAN ARMAS

### *Detención de un norteamericano en Varsovia*

Estocolmo (Urgente).—Ha muerto el jefe del Gobierno de Bulgaria, Jorge Dimitrof, según anuncia Radio Moscú. Estaba enfermo desde hace varias semanas. El partido comunista búlgaro facilitó esta mañana un comunicado en el que se decía que Dimitrof había empeorado y que se temía un fatal desenlace.—Efe

REVELACIONES DE UN JEFE TITISTA

Viena.—Noticias de Belgrado dan cuenta de que el subsecretario del Ministerio de la Guerra yugoeslavo Goshniak, ha declarado que los países del bloque oriental han suspendido todos sus envíos de armas a Yugoeslavia.

"Como los occidentales tampoco quieren enviarnos armas —añadió— tendremos que aumentar nuestra propia producción".

Hizo estas manifestaciones en un discurso pronunciado en Belgrado, en el que reveló que en Yugoeslavia se fabrican aviones y que en fecha próxima navegarán por el Mediterráneo los primeros buques de guerra fabricados en los astilleros nacionales.

Goshniak, miembro del Politburo, acusó a Rusia y a las potencias occidentales de seguir en los Balcanes una política contraria a los intereses de los países de esta región europea.

Añadió que en 1944, Inglaterra y Rusia acordaron dividir Yugoeslavia en dos esferas de influencia, con el regreso del Rey Pedro y la entrega del Poder a los guerrilleros que lucharon contra los comunistas de Tito. Tal plan fracasó ante la tenacidad de Tito. Este acuerdo fué descubierto con motivo del viaje de Randolph Churchill, hijo del entonces jefe del Gobierno inglés, al cuartel general de Tito en 1944. Por el mismo acuerdo, Grecia sería para Inglaterra y las tres cuartas partes de Hungría, Rumania y Bulgaria para Rusia.—Efe

LOS POLACOS DETIENEN A UNA NORTEAMERICANA

Londres.—Radio Varsovia anuncia que el general Wiktor Grosz, portavoz del Ministerio de Asuntos Exteriores polaco, ha declarado que Halina Firth, empleada de la Embajada británica en Varsovia que ha sido detenida por las autoridades polacas, está acusada de haber ayudado a escapar a numerosos alemanes que eran "criminales de guerra" y antiguos agentes de la Gestapo. También está acusada de otras actividades subversivas. Dijo que la detenida había obtenido numerosos documentos falsos para ayudar a la fuga de los alemanes.—Efe

LOS LIBERALES RECHAZAN UNA COALICIÓN GUBERNAMENTAL CON LOS CATOLICOS

Bruselas. — El partido liberal ha rechazado esta noche unirse a los católicos en un Gobierno de coalición.

## SE PRONOSTICA QUE EL REY LEOPOLDO VOLVERA A OCUPAR SU TRONO DENTRO DE DOS MESES

Bruselas. — El Rey Leopoldo ocupará de nuevo su Trono de aquí a dos meses, según pronostican hoy personalidades católicas, dice la Agencia United Press. Los dirigentes socialcristianos —añade— afirman que mantendrán su propósito de poner fin al exilio del monarca y que se enfrentarán con la amenaza socialista de hoy.

DIFICIL SITUACION ECONOMICA EN TURQUIA

Londres.—La difícil situación económica por la que atraviesa Turquía ha de tener repercusiones en las próximas elecciones que se celebren en dicho país, según manifiesta el diario "The Times", al comentar la actual campaña electoral.—Efe

## VERBENERA

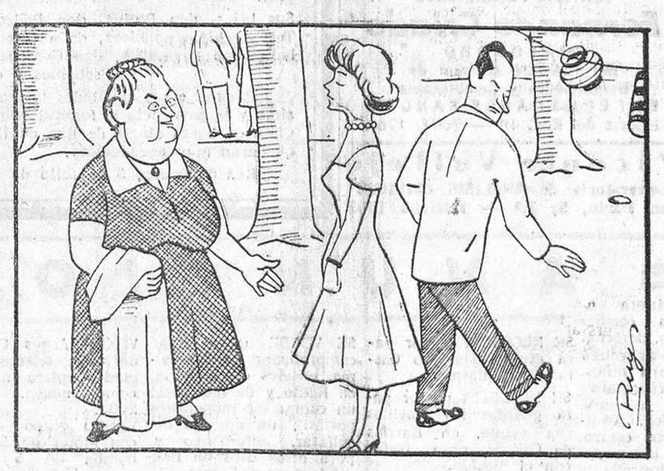

*—Pero niña, el que te haya preguntado si sabes bailar no es para que te enfades de ese modo.*
*—Es que me lo ha preguntado mientras bailábamos.*

## UN "GAS BELICO" QUE NO MATA PERO INUTILIZA A LOS EJERCITOS

### Su utilización es posible, dice un jefe de EE. UU.

### Ha sido descubierto un nuevo cometa

Washington. — El miembro de la Cámara de Representantes, Robert Sinzer, ha pronunciado un discurso en la misma, en el que ha declarado que es posible que el Ejército pueda producir una nueva clase de gas. No entró en detalles pero dijo con aire misterioso "que tal gas puede destruir la voluntad de luchar, sin que produzca daños permanentes".

Agregó que dicho gas podría hacer que los agresores no pudieran siquiera defenderse y que "tal arma, guardada cuidadosamente, sería mucho más valiosa que la bomba atómica".

En los medios militares no se ha hecho comentario alguno sobre este discurso, pero se sabe que, desde hace tiempo, los hombres de ciencia estudian la posibilidad de un "gas nervioso" que pudiera inmovilizar temporalmente a las fuerzas enemigas, sin llegar a destruirlas. Hasta ahora no existe informe de ninguna fuente científica autorizada, de que se haya logrado dicho invento.—Efe.

UN SEÑOR POCO GENEROSO

Tarbes. — Un individuo que estaba sentado en la terraza de un café, al marcharse, olvidó sobre la mesa una cartera de cuero. La señora que estaba en la mesa inmediata se hizo cargo de ella, la abrió y comprobó que tenía billetes de Banco de mil francos por más de un millón. A los pocos minutos, regresó el individuo y con inmensa alegría recuperó el millón de francos, pero su generosidad no estuvo en consonancia con el júbilo ya que gratificó a la señora con la modesta suma de mil francos.—Efe.

NUEVO COMETA

Nueva York. — El Observatorio de la Universidad de Harvard, en Mazelpoort, ha descubierto un nuevo cometa en la constelación Hydra. Pertenece a la magnitud 13 y no es perceptible a simple vista.—Efe.

## MAS DE MIL AVIONES ENTRARON EN LOS AEROPUERTOS ESPAÑOLES DURANTE EL PASADO MES DE ABRIL

### LLEGA A BARCELONA UN GRUPO DE CINCUENTA PROFESORES Y ESTUDIANTES NORTEAMERICANOS

### Entierro en Madrid del secretario general de Tasas

Madrid.—Se ha efectuado esta mañana el traslado del cadáver del secretario general de la Fiscalía Superior de Tasas don Francisco Rivera Sánchez, desde la capilla ardiente, instalada en el edificio de dicho organismo, al cementerio de Nuestra Señora de la Almudena. Durante toda la noche, los restos mortales del secretario general de la Fiscalía fueron velados por el personal de la Casa, entre el que contaba con grandes simpatías por las magníficas cualidades de bondad y caballerosidad que le adornaban, circunstancia que hace de todo punto inexplicable tan bárbaro asesinato. El entierro ha constituido una imponente manifestación de duelo.

NUEVA SUCURSAL TELEFONICA

Madrid.—Una nueva sucursal de teléfonos ha sido inaugurada esta tarde. Dicha sucursal, instalada en el Paseo de Extremadura 156, facilitará servicio telefónico a las barriadas del Lucero, Ciudad Stélite, colonias de ferroviarios y del Ayuntamiento y otros importantes sectores de aquella zona madrileña. La nueva sucursal prestará servicios telefónicos urbanos, interurbanos e internacionales.—Cifra.

LA CENTRAL TERMICA DE PONFERRADA EMPEZARA MAÑANA A ENVIAR ENERGIA

Madrid.—Se espera —dice el periódico "Arriba"— que a partir del día 4 comience a enviar energía eléctrica a la red nacional, la gran central térmica de Ponferrada. Su producción se incorporará a los grandes mercados del Norte y del Centro a través del sistema de transporte de Iberduero, pues esta central térmica del I. N. I ha construido las modernísimas líneas de transporte de alta tensión desde Ponferrada a La Madarra, en las cercanías de Valladolid.—Cifra.

PROFESORES Y ESTUDIANTES NORTEAMERICANOS EN ESPAÑA

Barcelona.— A la 1'30 horas tomó tierra en el aeropuerto del Prat el avión especial en el que vienen a España cincuenta profesores y estudiantes norteamericanos, con el fin de asistir a los cursos de verano para extranjeros, organizados por el Instituto de Cultura Hispánica, en colaboración con el Consejo Superior de Investigaciones Científicas y la Universidad de Madrid, y que se celebrarán en Fuenterrabía. Al frente de la expedición viene el P. José Sobrino, S. J., organizador de la misma en los Estados Unidos.

Después de descansar, los expedicionarios estadounidenses, salieron a mediodía hacia Montserrat, para visitar el Monasterio, y de donde regresarán esta misma tarde. Para mañana se ha organizado una excursión a la Costa Brava, permaneciendo los expedicionarios todo el día en Blanes.

El día 5 por la mañana, los cincuenta profesores y alumnos saldrán para Zaragoza, donde permanecerán un día, continuando luego viaje a Pamplona para asistir a la célebre corrida de toros de San Fermín. Finalmente, se trasladarán a Fuenterrabía.— Cifra.

Este periódico, debidamente autorizado por la Dirección general de Prensa, publica hoy un extraordinario de SEIS páginas, que se vende a 0'50 pts. ejemplar.

Las dos páginas de exceso sobre el número habitual quedan compensadas en el ahorro efectuado el pasado día 17, en que no apareció el periódico.

## SE POSESIONA EL NUEVO GOBERNADOR YANKI EN BERLIN

### *VUELVE A NORMALIZARSE EL TRAFICO ENTRE LA CAPITAL Y EL OESTE*

Berlín.—Hoy tomó posesión de su cargo el nuevo alto comisario norteamericano en Alemania John J. Mac Cloy, ex presidente del Banco Mundial. Según opinión expresada por funcionarios del Departamento de Estado norteamericano, el citado cargo de alto comisario es el "más difícil del Mundo".

Mac Cloy residirá en Berlín cerca del Cuartel general del Gobierno militar norteamericano, en el mismo palacio que tuvo el general Lucius. Clay su predecesor. Una de las tareas con que tendrá que enfrentarse será la reconciliación de poderes que los aliados occidentales han de retener bajo el estatuto de ocupación, con las peticiones alemanas de autogobierno. Según la Agencia United Press se trata de una misión difícil, porque "el nacionalismo vuelve a surgir en Alemania, el pueblo vuelve a su antiguo orgullo y tiene la esperanza de volver a ser independiente".

Mac Cloy fué ayudante del secretario de guerra durante la pasada contienda. Luchó en la primera guerra mundial en Modelle y Verdun. En Febrero de 1947 fué presidente del Banco Mundial.—Efe.

NORMALIDAD EN EL TRAFICO RODADO

Berlín.—El tráfico rodado entre Berlín y las zonas occidentales ha vuelto a la normalidad, al terminar la huelga de los ferroviarios alemanes en las zonas occidentales de Berlín. Los trenes con viajeros y mercancías diversas llegaron esta mañana a Berlín, procedentes de la zonas occidentales, con absoluta normalidad. Un portavoz del cuartel general de los ferrocarriles dominado por los soviets, ha manifestado que espera que el tráfico normal interzonal sea restablecido el domingo o lunes próximos.—Efe.

M.E.C.D. 2017

# ACTUALIDAD BURGALESA

## AYER

Burgos parece algunas veces un rincón vascongado y Vasconia se muestra en ocasiones como parte castellana. La razón está en la proximidad de una y otra capitales y de modo más principal en el hecho de que en Burgos residen muchos vascos y en las Vascongadas también abunda el elemento castellano.

Por estos motivos en uno y otro lado suelen apreciarse manifestaciones regionalistas invertidas. Ayer sonó el "chistu" por Burgos. Los chistularis son bella estampa de color fuera y dentro de la tierra vasca. Acaba de sorprendernos su pincelada y su estilo entre las piedras y las gentes de Burgos. Los sones del chistu y del tamboril han subido, revoltosos, por las torres de la Catedral. Han trepado como madreselvas del alma popular y sencilla, por los arcos de silleria y entre los huecos de las viejas piedras.

Una cuadrilla vasca contribuyó a animar el ambiente verbenero. De lo demás, apenas si nos enteramos. No pudimos asistir a la verbena, porque el excesivo trabajo nos recluyó en la Redacción. Pero no dejé de estar informado de lo que en la misma aconteció.

Según mis informes, todo se desenvolvió bien. ¿Fué esto así? Pues nos alegramos muchisimo, por lo que ello supone. Es una demostración palmaria de que Burgos sabe comportarse con toda dignidad y los brotes de unos incontrolados gamberros no son obstáculo para que la limpia ejecutoria de nuestras fiestas se turbe y se pierda.—B. 1.

## DELEGACION DE HACIENDA

ORDENES DE PAGO

Indice de las Ordenes de Pago y demás documentos remitidos a esta Delegación de Hacienda por la Ordenación de Pagos de la Dirección General de la Deuda y Clases Pasivas:

Don José Ayuso Serrano, don Felipe Cámara Barguilla, don Benjamín Alcubilla Herrero, don Ilidio Diaz Alonso, doña Saturnina Monzón Esteban, don Eleuterio Gutiérrez Garcia, doña Elisa Garcia Pérez, doña Catalina Santamaria Santamaria, Huérfanos Rodriguez Vélez, doña Andrea Echaverte Loperana, don Augusto Gutiérrez Velasco, doña Paula Lazcano Giménez, don José Pascual Rioja, doña Paula Mariscal Fernández, don Santos Escudero Cuevas, doña Justina Miguel Pérez, don Césareo Sancho Elena y don Fortunato Nebreda Gil.

## Delegación provincial de Abastecimientos

**RACIONAMIENTO DE ADULTOS CORRESPONDIENTE A LA PRIMERA DECENA DEL MES DE JULIO**

Durante los dias 4 al 12 del presenmes, ambos inclusive, se procederá a efectuar uan distribución de los siguientes articulos a los precios que se señalan:

**ACEITE,** 200 grs. precio 1,80 ptas. contra cupones de las semanas 27 y 28.

**AZUCAR,** 200 grs., precio 1,40 pesetas, contra cupones de las semanas 27 y 28.

**ALUBIAS,** 400 grs., precio 2,60 ptas. contra cupones de las semanas 27 y 28.

**CAFE,** 200 grs. precio 7,70 ptas., contra cupones de las semanas 27 y 28, a las cartillas inscritas en primera y segunda categoria.

**PATATAS,** 4 kgs., precio 6,40 ptas contra cupones de las semanas 27 y 28

**TOCINO,** 200 grs., precio 3,40 ptas. contra cupón núm. 97 del pliego de varios.

**BACALAO,** 200 grs., precio 2,50 pesetas, contra cupón núm. 98 del pliego de varios.

Los industriales detallistas del Ramo de Ultramarinos, se personarán en estas Oficinas, durante los dias 4, 5 y 6 del presente mes, a fin de hacerse cargo de las autorizaciones correspondientes, para retirar de almacén el cupo de patatas adjudicado.

La distribución de patatas, comenzará el dia 6 del presente mes, finalizando en la misma fecha que el resto de los articulos.

**RACIONAMIENTO INFANTIL Y DE MADRES GESTANTES CORRESPONDIENTE A LA PRIMERA QUINCENA DEL MES DE JULIO Y QUE SE DISTRIBUIRA DURANTE LOS DIAS 4 AL 17 DE IGUAL MES**

PRIMER CICLO (Lactancia natural)

Aceite, 200 grs. precio 1,80 ptas., contra corte de un cupón.

Azúcar, 200 grs., precio 1,40 ptas., contra corte de un cupón.

Arroz, 300 grs., precio 1,05 ptas., contra corte de dos cupones.

Lentejas, 500 grs., precio 2,75 pesetas, contra corte de dos cupones.

Patatas, 2 kgs., precio 3,20 ptas., contra corte de dos cupones.

Jabón, 400 grs., precio 2,20 ptas., contra corte de dos cupones.

Leche condensada, 2 botes, precio 11,50 ptas. sin corte de cupón.

PRIMER CICLO (Lactancia mixta)

Jabón, 400 grs., precio 2,20 ptas., contra corte de dos cupones.

Leche condensada, 6 botes, precio 34,50 ptas., contra corte de dos cupones.

Harina arroz, 250 grs., precio 2,20 ptas., contra corte de un cupón.

PRIMER CICLO (Lactancia artificial)

Jabón, 400 grs., precio 2,20 ptas., contra corte de dos cupones.

Leche condensada, 9 botes, precio 51,75 ptas., contra corte de dos cupones.

Harina arroz, 250 grs., precio 2,20 ptas. contra corte de un cupón.

SEGUNDO CICLO

Azúcar, 1 kg., precio 7,00 ptas., contra corte de un cupón.

Patatas, 2 kgs., precio 3,20 ptas., contra corte de dos cupones.

Jabón, 400 gramos, precio 2,20 pesetas, contra corte de dos cupones.

Harina arroz, 500 grs., precio 4,40 ptas., contra corte de dos cupones.

Leche condensada, 2 botes, precio 11,50 ptas., sin corte de cupón.

TERCER CICLO

Aceite, 200 grs., precio 1,80 ptas., contra corte de un cupón.

Azúcar, 500 grs. precio 3,50, contra corte de dos cupones.

Arroz, 300 grs., precio 1,05 ptas., contra corte de un cupón.

Patatas, 2 kgs., precio 3,20 ptas., contra corte de un cupón.

Jabón, 400 grs., precio 2,20 ptas., contar corte de dos cupones.

Leche condensada, 2 botes, precio 11,50, sin corte de cupón.

MADRES GESTANTES

Aceite, 200 grs., precio 1,80 ptas., contra corte de un cupón.

Azúcar, 300 grs., precio 2,10 ptas. contra corte de un cupón.

Arroz, 300 grs., precio 1,05 ptas., contra corte de un cupón.

Lentejas, 500 grs., precio 2,75 ptas. contra corte de un cupón.

Patatas, 2 kgs., precio 3,20 ptas., contra corte de un cupón.

La distribución de patatas al público, comenzará al igual que la de adultos, es decir el dia 6.

**PRESENTACION DE LOS PADRONES DE CLIENTES DEL SEGUNDO SEMESTRE POR LOS INDUSTRIALES PANADEROS DE ESTA CAPITAL**

Durante los dias 4, 5 y 6 del actual, los industriales panaderos, presentarán en estas Oficinas:

a) Padrones de clientes por duplicado, uno de los cuales una vez visado y sellado, le será devuelto.

b) Boletines de inscripción clasificados por las tres categorias, no siendo necesario ordenarlos por número de clientes.

Las horas de despacho durante cualquiera de los dias señalados son de 9 a 13.

**DE INTERES PARA LAS COMUNIDADES DE LA CAPITAL**

Durante los dias comprendidos del 4 al 8 de los corrientes, las Comunidades de esta capital, retirarán la autorización-vale para el suministro de ultramarinos. Presentarán el modelo 31 debidamente diligenciado, juntamente con los cupones de Aceite, Azúcar, Legumbres, Patatas, Sopa y Chocolate de cada una de las semanas 27, 28, 29, 30 y 31 de todas las cartillas inscritas en sus respectivos Censos o de las personas suministradas en la Colectividad.

## NOTICIAS

CUPON PRO CIEGOS. — El número premiado con 25 pesetas correspondiente al sorteo del dia de ayer, es el número 468.

Premiados con 2,50 pesetas, los números terminados en 68.

## CARTELERA DE ESPECTÁCULOS

**COLISEO CASTILLA. — Sesión continua de 4 a 10. Y a las 11'15, "Don Juan Tenorio".**

**TEATRO AVENIDA. — A las 7'45 y 11'15, Compañía titular del Teatro Fuencarral, "Te espero el siglo que viene". Estreno.**

**CALATRAVAS. — A las 5'15, 7'45 y 11, "Escuela de Sirenas".**

**GRAN TEATRO. — A las 8 y 11,15, noche, Compañía de operetas y Revistas de Mariano Madrid, "El año pasado sin agua". Estreno.**

**CINE REX. — Sesión continua, de 3'30 a 10 y a las 11'15, "Vivir en paz", "Galopa muchachos" y "Toros y toreros".**

**SALA DE FIESTAS (Gran Teatro). Conciertos, bailes y atracciones.**

**PLAZA DE TOROS. — A las seis y media de la tarde, gran corrida de la Prensa, lidiándose seis toros del "Hoyo de la Gitana", por los diestros Gitanillo de Triana, Cagancho y Albaicin.**

**CIRCO FEIJOO. — Funciones, 5'30, 8'15 y 11'30.**

**CIRCO HERVAS. — Funciones a las 5, 8'15 y 11'30.**

—o—

**En los servicios de TRANSFUSION de sangre y plasma de los médicos diplomados del Instituto Español de Hematología y Hemoterapia, Elias Najer, (Espolón, 16) y Rodrigo de Sebastián (Vitoria, 22 y 24), se necesitan DADORES DE SANGRE bien retribuidos.**

LETRAS DE LUTO.— En Roa de Duero, ha fallecido cristianamente, a la avanzada edad de 78 años, la señora doña Saturnina Izquierdo Casin, viuda de don Gerardo Ortega.

Descanse en paz el alma de la finada y reciban nuestro pésame sus afligidos hijos, hijos politicos y resto de la familia doliente.

## DE NUEVO EN BURGOS ELIZABETH ARDEN

Ante las numerosas peticiones de consulta y tratamiento de belleza que no pudo atender la especialista delegaada de ELIZABETH ARDEN en su reciente visita, PERFUMERIA ORIENTE ha conseguido un nuevo curso para los dias 5 al 14 de Julio, recomendando a las señoras tomen hora y fecha con la suficiente antelación en la misma PERFUMERIA ORIENTE quien desea atender todas las solicitudes.

OBSERVACIONES METEOROLOGICAS.—Barómetro: A las siete de la mañana, 691,6; a las dos de la tarde, 690,9; a las siete de la tarde, 689,9.

Termómetro: Máxima, 31,0 a las 16,40; minima, 10,4 a las 4,30.

Dirección y fuerza del viento: A las siete de la mañana, NE—9 Kms.; a las dos de la tarde, NE—16 Kms.; a las siete de la tarde, N—9 kms.

Recorrido, 300 Kms.


## VIAJES MELIA, S. A.

**Les facilitará billetes de avión, autobús, barco y ferrocarril para España y Extranjero.**

**Novios, viajes especiales de luna de miel.**

**MIRANDA, 9**


FARMACIAS DE GUARDIA.—Hoy permanecerán biertas al público las farcias de los señores siguientes:

Mijangos Alonso, Almirante Bonifaz 5 y Sáiz Gómez, Vitoria 48.

Mañana, lunes, prestarán servicio de guardia las farmacias de los señores, Atienza Garcia, Lain Calvo 20 y Pascual de la Puente, Salas 5.

## Benéfica de Conductores Mmecánicos de Burgos

**Cid, 26, 1.º**

Se pone en conocimiento de todos los pertenecientes a esta profesión y con permiso de conducir, que esta Benéfica al igual que el pasado año y con motivo de las próximas fiestas de su Santo Patron San Cristobal, ha suprimido las cuotas de entrada reglamentarias, en atención a todos aquellos que durante los dias 1.º al 10 del corriente mes hagan su ingreso en esta Sociedad.

LA JUNTA DIRECTIVA

## Colegio «La Salle»

AVISO

Se ruega a los alumnos de las clases elementales y los tres primeros cursos de Bachillerato se hallen en el patio del colegio hoy, domingo a las seis de la tarde.


## Vagonetas - Volquetes

3/4 metros 3, via 600 mm., nuevas, se venden. Dirigirse Apartado 229. MADRID


## REGISTRO CIVIL

Durante el dia de ayer se verificaron las siguientes inscripciones:

NACIMIENTOS

José de Celis Villabona, Montserrat Vedena Martinez, Pedro Riquiza González, Isabel Martinez López, José Luis Lopez Martin, Francisco Javier Adan Miguel, Maria Isabel Gómez López y Maria Isabel Delgado Rey.

DEFUNCIONES

Victor de Juan Heras, de Salas de los Infantes, 28 años, Hospital provincial.

Ignacio Tobalina Mijangos, de Frias, 5 años, Hospital provincial.

Julián Tobes López, de Castrillo del Val, 34 años.


## AMBULANCIA

*traslado de enfermos*

**Teléfono 2210.-Trinidad, 1**

## Préstamo 200.000 a 300.000 pts.

o SOCIO CAPITALISTA disponiendo esta cantidad, admitiria para ampliación negocio gran rendimiento, clarisimo porvenir, esta capital. Dirijase, por escrito, al número 193 de "Alas" - Santander número 2. BURGOS


## BURGOS HACE 30 AÑOS

Del DIARIO DE BURGOS correspondiente al jueves 3 de Julio de 1919

En el campeonato local de tiro de pichón, celebrado ayer tarde en el "Stand" de la Quinta, se adjudicó la copa del Excmo. Ayuntamiento y el titulo de campeón, don Marcelo González, que mató doce pájaros sin cero.

—En el restaurante "La Vascongada" se ha servido esta mañana a 160 niños y niñas de las Escuelas municipales y por cuenta del Excmo. Ayuntamiento una comida extraordinaria, compuesta de paella, cordero salteado, fiambres y postres.

—Esta mañana se verificó la prueba del campeonato ciclista regional de Castilla la Vieja, participando diez corredores de varias provincias. Se proclamó campeón Clemente López Dóriga, de Santander, en cuyo poder queda definitivamente la Copa del Excmo. Ayuntamiento, por haberla ganado también el año anterior. El recorrido fué Burgos-Lerma-Burgos.

—Ha sido ascendido el alférez del Regimiento Infanteria "San Marcial", don José Miguel Ojeda.

—En la planta baja de la casa número 18 de la calle de Santander ha sido abierto al público por don Laurentino de Sebastián un establecimiento para la venta al por menor de tejidos, quincalla y ropas hechas.

—La temperatura máxima de hoy fué de 33,0 al sol y de 25,0 a la sombra y la mínima a la sombra de 8,0.

## VIDA RELIGIOSA

### DOMINICA IV DE PENTECOSTES

### Evangelio de este día, según San Lucas

**En aquel tiempo: "Estando Jesús a las orillas del lago de Genezaret, una gran multitud se precipitaba sobre él para escuchar la palabra de Dios. Y vió dos barcas atracadas a la orilla, de las cuales habian desembarcado los pescadores para lavar las redes. Subió pues Jesucristo a una de las barcas, que era de Simón Pedro y le suplicó que desatracara un poco de la orilla y sentándose predicaba a la multitud desde la barca. En acabando de hablar, dijo a Simón: Proa a la mar y echad las redes para pescar, y respondiendo Simón, le dijo: "Maestro, hemos trabajado toda la noche sin coger nada, mas fiado en tu palabra, echaré las redes". Echólas y cogieron tan grande abundancia de peces que rompian las redes. Entonces hicieron la señal a los compañeros que estaban en la otra barca, que viniesen a ayudarles. Vinieron, en efecto, y tal llenaron las dos barcas, que casi se iban a pique. Al ver esto, Simón Pedro se echó a los pies de Jesús, diciendo: Alejaos de mi Señor, porque soy un pescador. Pues la pesca que acababan de hacer le habia llenado de estupor, y con él a los que le acompañaban, y a Santiago y a Juan, hijos de Zebedeo, que eran compañeros de Simón. Pero Jesús dijo a Simón: No temas; en adelante seréis pescadores de hombres. Y volviendo proa a tierra y dejándolo todo, le siguieron...**

REFLEXIONES

Hay un lago sobre la tierra, tan llenas sus aguas y sus riberas del nombre de Cristo, que podemos afirmar que está intimamente unido al origen y desarrollo de nuestra Religión.

Tal es el lago de Genezareth, escenario magnifico del Evangelio de este dia.

Contemplemos a Jesús en las riberas del lago. Una multitud inmensa le sigue, ávida de escuchar su palabra divina que es la suprema y eterna Verdad.

Entonces, para darnos una suprema lección, sube a la barca de Pedro que es figura de la Iglesia y desde ella adoctrina al pueblo.

Meditemos esta lección y de esta meditación sacaremos en primer lugar la obligación que tenemos de imitar a aquellas turbas escuchando la voz de Dios que nos habla. Y, para que no podamos engañarnos y ser confundidos, vemos como el Señor en esta ocasión, para hablar, sube a la barca de Pedro, figura, como he dicho antes, de la Iglesia para enseñarnos que a Ella solo hemos de escuchar y que fuera de Ella no hay salvación posible.

Después de esta maravillosa lección, uniendo la palabra con la acción, manda a Pedro que se entregue a las labores de la pesca, mereciendo por su obediencia aquel fruto maravilloso, aquella pesca milagrosa, tan abundante, que amenaza hundir a las dos barcas.

¡Y que hermosa lección encierra esta escena de la pesca milagrosa!

Pedro y sus compañeros han estado pescando toda la noche y nada han cogido a pesar de su trabajo. Y no obstante, apenas oyen el mandato de Jesucristo, cuando, obediente a él, lanzan de nuevo sus redes, mereciendo, en premio de su fe y su obediencia, tan gran recompensa como aquella pesca milagrosa.

Aprendamos por tanto a hacer todas las cosas por obediencia y en nombre de Cristo y, como los apóstoles, obtendremos la recompensa.

Finalmente fijémonos en la prontitud con que responden al llamamiento de Cristo dejando sus barcos y sus redes para seguirle, seguros de que así nuestra vida estará llena y colmada de méritos, haciéndonos acreedores de la suprema recompensa.

### SANTORAL

**SANTOS DE HOY**

*Dominica IV de Pentecostés. Ss. León, pp., Ireneo, dc., Jacinto, Eulogio, Marcos, Marciano, mrs., Heliodoro, ob.*

Misa, con rito semidoble y color verde, de la Dominica IV de Pentecostés, 2.ª oración, 3.ª y Evangelio último de la octava de los Ss. Apóstoles, 4.ª Et famulos, Prefacio de Trinidad.

**SANTOS DE MAÑANA**

*Infraoctava de los Santos Apóstoles. Ss. Oseas, Ageo, pf., Laureano, ob., Inocencio, mrs., Teodoro, ob., Raimundo Lulio.*

Misa, con rito semidoble y color encarnado, del dia de los Santos Apóstoles, segunda oración de la Virgen, tercera por la Iglesia o por el Papa. Puede decirse misa votiva o de difuntos.

SANTOS DEL MARTES

*Ss. Antonio Maria Zacarias, Atanasio, dc., Zoé, Trifina, Marino, Filomena, mrs.*

Misa, con rito doble y color blanco, de San Antonio Maria Zacarias, segunda de San Pedro y San Pablo, tercera Et famulos.

### CULTOS

CATEDRAL. — Misas rezadas desde las siete y media en la capilla del Santísimo Cristo. A las diez horas, misa conventual. A las once y media y doce, misas rezadas en la nave mayor.

CARMEN.—Mes de Julio. Por la mañana, a las siete y media y a las nueve. Por la tarde, a las ocho y media.


## CALDAS DE OVIEDO

Reumatismo. Catarros, Post-gripe

**GRAN HOTEL**

Habitaciones con agua corriente caliente y fria, moderna galeria de Baños. 1.º de Julio a 30 Septiembre. (C. S. 3804).


## GUIA FACULTATIVA


**E. HERNANDO TAMAYO**
CALLISTA
Vitoria, 4, 2.º — Teléfono 2752
(frente Cine Avenida)

**HERNAEZ MOLINER**
ESPECIALISTA NIÑOS Y MEDICINA GENERAL
RAYOS X
Calle Santander, 3, 3.º, izquierda

**S. ARIAS**
CIRUGIA Y VIAS URINARIAS
Consultas de 12 a 2 y de 3 a 4
Miranda, 9, 1.º—BURGOS.—Telf. 2212

**P. LOPEZ**
DIRECTOR DEL DISPENSARIO ANTITUBERCULOSO
De la Cruz Roja.—RAYOS X
Puebla, 2. Teléfono 2231

**CLINICA DENTAL**
DOMINGO BARREIRO
Consulta diaria de 10 a 1 y de 4 a 7
Santander 22 y 24.—Teléfono 2433

**JOSE CARAZO**
PARTOS Y ENFERMEDADES DE LA MUJER
Del Hospital de Barrantes y Cruz Roja
Vitoria, 36, 3.º — Teléfono, 1591

**Cledoaldo Padilla**
PARTOS Y GINECOLOGIA
San Juan, 48, 1.º—Teléfono 1253

**J. VELASCO**
Del Hospital Provincial
PULMON Y CORAZON
Rayos X. — Electrocardiografía
Consulta de 12 a 2 y de 3 a 5
Santander, 18, 2.º. Teléfono, 1533

**FERMIN IBEAS MATA**
MEDICINA INTERNA
Consulta de 12 a 2 y de 4 a 6
Paseo de los Vadillos, 19
Teléfono, 2793

**G. BAÑUELOS**
OCULISTA
GRADOS SERVICIOS DE SANIDAD DEL ESTADO
PLAZA MAYOR, 67 TELEFONO 1306

**F. URRACA**
**OCULISTA**
DEL HOSPITAL DE BARRANTES
CRUZ ROJA Y
HOSPITAL PROVINCIAL.
LAIN CALVO, 18 - TELÉFONO 1311

**JOSE ALONSO**
Medicina Interna, corazón y nutrición
RAYOS X
Espalón, 32. — Teléfono 1912
Consulta de 12 a 2 y de 4 a 6

**DOCTOR ARTACHO**
COMANDANTE MEDICO
RADIOLOGO del Hospital Militar
MEDICINA GENERAL -- RAYOS X
Calatravas, 1 y Miranda, 6

**Doctor de la Cuesta**
Director Sanatorio Antituberculoso
Jefe Tuberculosis Hospital
PULMON Y CORAZON — RAYOS X
Miranda, 3.--Teléfono 1988
(Frente puerta salida Auto-Estaciones)

**M. Calvo Pinillos**
PULMON, CORAZON - RAYOS X
Vitoria, 32, pral.—Teléfono, 3048

**Dr. Sánchez Diaz**
GARGANTA, NARIZ Y OIDOS
General Santocildes, 10, 1.º.-Telf. 3247

**EQUIPO DE TRANSFUSION**
DE SANGRE Y PLASMA
SERVICIO PERMANENTE
**Fernando Criado**
DIPLOMADO
Del Instituto Español de Hematología y Hemoterapia
ENFERMEDADES SANGRE
Huerto del Rey, 10 — Teléf. 1783

**Vicente Vallejo**
Laboratorio de ANALISIS CLINICOS
San Pablo, 5, 3.º — Teléfono 1903


CUARTO ANIVERSARIO
EL SEÑOR

**Don Felipe Sáez de la Viuda**

falleció el 5 de Julio de 1945

*(Q. E. P. D.)*

La familia ruega a sus amistades la asistencia alguna de las misas que por su eterno descanso se celebrarán el próximo martes, dia 5, a las 7,30, 8, 8,30 y 9 en el Altar Mayor de la iglesia de la Merced, por lo que les anticipan las más expresivas gracias.

Burgos 3 de Julio 1949.

LA SEÑORA

**Doña Saturnina Izquierdo Casín**

(VIUDA DE DON GERARDO ORTEGA)

falleció en el dia de ayer, en Roa de Duero, a los 78 años de edad, después de recibir los Santos Sacramentos y la bendición de Su Santidad

**Q. E. P. D.**

Sus hijos, don Dativo, don Pedro, doña Patro, doña Maria y doña Teresa; hijos politicos, doña Maria Casado, doña Dolores Garcia, don Felicisimo Miravalles, don Gerardo Llorente y don José Abad; nietos, sobrinos y demás familia

Ruegan a sus amistades una oración por el eterno descanso de su alma y la asistencia al funeral que se celebrará hoy dia 3 en la Colegiata de Santa Maria de Roa de Duero, por cuyos actos de piedad les quedarán muy agradecidos.

Roa de Duero, 3 de Julio de 1949

Mañana dia 4 de Julio y a las once tendrá lugar en la iglesia de los R.R. P.P. Carmelitas de esta Ciudad un solemne funeral por el eterno descanso de

**Don Alfredo Suárez**

(Q. E. P. D.)

organizado por la Colonia Asturiana, la cual ruega a sus amistades se dignen asistir a tan piadoso acto.

Burgos, 3 de Julio de 1949

## ANUNCIOS ECONOMICOS

### Arriendos

SE ARRIENDAN pisos en San Pedro y San Felices número 23. Horas de 11 a 12 y de 5 a 7.

ALBILLOS. Se arriendan dos pisos cinco habitaciones, 250 y 300 pesetas.

PISO céntrico, amueblado. Cuarto baño. Cedo temporada verano. Informes: Chocolates Quintanilla, Paloma, 22.

### Automóviles y accesorios

RUBIA Ford 17 HP. estado nueva. Carrocerias Santos, Vadillos, 41.

CITROEN 5 HP. perfecto estado. Carrocerias Santos, Vadillos, 41.

FURGONETA D. K. W. de la casa, marchando magnifico, buen precio. Casa Ruera, José Antonio, 2. Burgos.

AUTOMOVILISTAS: compra-venta. Consulte Agencia Quintanilla, le informará convenientemente. José Antonio, 18.

RENAULT monacratre, 13 H. P. perfecto estado, vendo. Garage Central.

### Colocaciones

NECESITO cocinera o muchacha sepa cocina. Vitoria, 15, ático, derecha.

SE NECESITAN doncellas y muchacha para niños. Espolón, 42. Principal

SE NECESITA asistenta solamente tardes. Vadillos, 48, primero centro.

SE NECESITA chica que sepa cocina, doncella y señora para sacar niños. Aparicio y Ruiz, 8, 3.º

NECESITO oficial herrador, bien impuesto, dirigirse, Inspector Veterinario, Itero de la Vega, Palencia.

NECESITASE asistenta, matrimonio solo. General Mola 2, primero.

CUANTOS deseen solicitar la plaza vacante de ermitaño de la ermita titulada de Nuestra Señora de la Cuadra, sita término municipal de Mansilla de Burgos, dirijanse al señor cura párroco de Las Rebolledas.

SE NECESITAN obreros Edad minima 20 años, jornal diario 21 pesetas. Informes, Madrid, 11 principal.

SE NECESITA cocinera y doncella. Héroes del Alcazar, 4, habitación 17.

COCINERA se necesita, buen sueldo. Lain Calvo, 16, 1.º

SE NECESITA pastor para ovejas. Mariano Castañeda. Villarmero.

SE NECESITA pastor para guardar los novillos con ayuda, en Barrios de Colina, para tratar con el Alcalde.

OFRECESE taqui-mecanógrafa. Padre Flórez, número 14, 2.º, derecha.

CHICA se necesita. Ragzón, Madrid 4. Merceria.

NECESITASE mujer para limpieza, ocho horas diarias, soltera o viuda. Sombrerería, 8, 3.º, de 3 a 5.

### Compras y ventas

POLLITOS baratos, Leghorn, Castellana. Incubadora Castellana. San Gil, 8.

SE VENDE un perro pastoriego, de confianza, para tratar, con Pedro Garcia, en Villegas.

VENDO máquina "Singer" industrial; trajes de caballero, negro y gris, buen uso. San Juan, 49 segundo derecha.

POLLITOS recien nacidos, los mejores. Incubadora Castellana. San Gil, 8.

SE VENDE una radio, comprobador de lámparas, enseres de relojeria, de Radio y de mecánico; un compresor monofásico portátil; un aparato de sulfatar, automático y para otros usos en Hospital de los Ciegos, 7, entresuelo, derecha.

TUBOS de cemento, Fábrica, Santa Calara, 57. Puente Careaga.

POLLITOS: Los mejores y más sanos, de Granja Ebro, Leghorn, Castellana Prat, sus encargos grandes y pequeños, a Felipe Barriuso. Merendero Miraflores. Tifono, 2901.

OCASION vendo transformador trifásico 50 KVA 13200 más menos 5 por 100 220/127, caja con ruedas y aceite especial. Equipo protección y maniobra. Teléfono 2549.

SIERRAS cepilladoras universales, tornos, taladros, herramientas, bombas "Prat". Comercial distribuidora de maquinaria, San Pablo, 13.

ALBILLOS. Compro piano usado. Ofertas Vega, 36.

VENDO 180 pollos, raza Leghorn, doce meses, no contesto cartas. Villodrigo, (Palencia).

VENDO Argus C-3 paso universa, telémetro acoplado, óptica azul 3,5, como nueva. Teléfono 2603.

VENDO grupo de riego con motor de 5-H. P. y bomba de 5 turbinas con maquinaria, carro para transporte y cartilla gasolina. Informes Carretera Madrid, La Ventosa número 7.

VENDO o arriendo 60 corambres en partidas y sueltas y cuatro bocoyes de 40 cántaras. Federico González. Los Ausines.

HUEVO incubar pato corredor indio, puesta superior 200, rigurosa selección. Emperador, 8.

### Enseñanzas

SEÑORITA maestra se ofrece institutriz, preferible fuera de Burgos, meses de verano. Informes esta Administración.

FRANCESA diplomada da lecciones. Informes de 12 a 3. Barrantes 9, segundo piso.

CLASES especiales matemáticas para Comercio, Bachillerato, Ingreso Magisterio. Curso intensivo verano. Instituto A. R. S. A. Vega 27, 3.º

### Fincas

VENDO piso o arriendo para veraneo, cuatro habitaciones, cocina y cuarto de baño. Informes: San Pedro de la Fuente, San Zadornil, 3.

VENDO casa llave en mano en Villalbilla de Burgos. Para tratar, con Román Franco, en el mismo.

VENDO 210 fanegas sembradura Sarracin, vivienda y maquinaria. Santa Clara, 34.

MARTINEZ vende piso libre, calle San Juan, cuatro habitaciones y servicios, 38.000. Santander, 12.

VENDO PISOS, muchos pisos baratos, con facilidades pago. Saenz de Santa Maria. San Juan, 65.

VENDO elegante chalet en la avenida principal Castellana. Sáenz de Santa Marja. San Juan, 65

VENDO hermoso piso céntrico, cinco habitaciones, baño, servicios, hermosa terraza, sol todo el dia. Razón esta Administración.

CANTERO vende pnso libre, calle Madrid, 6 habitaciones, baño, calefacción, cocina, despensa carbonera, baratisimo. Concepción, 2.

ALBILLOS. ¡Tome nota!. Casa hipotecada próximo vencimiento, se vende muy barata.

ALBILLOS. Doy dinero sobre fincas a interés normal, con rápidez y reserva. Consulte: Vega, 36.

ALBILLOS. Monisimo piso libre cinco habitaciones, baño, etc., vendo lo mejor Burgos, 46.000.

ALBILLOS. ¡Estupenda inversión!, casa cuatro viviendas con garage, más mil metros jardin, vendo 145.000.

ALBILLOS. Chalet elegantisimo vendo, lo mejor Castellana, 160.000. Vega 36.

PISO 4 habitaciones, ducha, servicios, moderno, renta 200 mes, vendo 53.000. Exito, Generalisimo, 1.

### Ganados y aperos

VENDO carro bueyes, buen uso. Antonio Pineda. Santa Cruz de Juarros.

VACA holandesa, 20 litros diarios. Seis años. Venda Rufino Angulo. Berlorado.

VENDO máquina segadora marca "Tigre" y un carro de bueyes, en buen estado. Razón Sotopalacios. Atanasio Rodriguez.

SE VENDE motor 1 HP., para veldadora. Informes, Garage Yañez, Calderón de la Barca, 5.

CAMBIO macho burreño, 5 a 9 años, alzada 3 toda prueba, por otro que no exceda de 7 años, de 7 a 8 dedos. Domingo Avárez. Villamedianilla.

HOLANDESA recién parida, joven, mucha leche, novilla dos años vende, José Rodriguez. Sasamón.

SE ALQUILA una habitación amueblada con derecho a cocina. Plaza Calvo Sotelo, número 11, primero.

VENDO trilladora Rustón Iruna, perfecto estado, motor eléctrico, 18 H. P. todo baratisimo. Escribid 2.736 "Alas", Alcalá, 32, Madrid.

VENDO máquina segadora y un carro de una caballeria, con toldo. Alfareros, 25, dupicado.

### Huéspedes

ADMITO huéspedes dormir o pensión completa. Razón pescaderia Matilde, General Mola.

EN LO más céntrico de Burgos, alquilo habitaciones con o sin pensión, Vega 9.

VERANEANTES. Se alquila amplia habitación amueblada, capaz 6 camas. Vega 9, primero.

SE ALQUILAN dos habitaciones con derecho a cocina, en Villarcayo número, 8, cuarto, derecha.

SE CEDEN 3 habitaciones veraneantes o huéspedes, pensión completa. Informes, La Vienesa, Molinillo.

### Pérdidas

EXTRAVIO cerdo del ferial, marcado con dos rayas azules. Avisar, Rabé de las Calzadas Nicomedes Hernando.

PERDIDA media cristal, gratificaré, Vadillos, 8, primero.

EXTRAVIO de una yegua roja, con dos pintas blancas en la frente, greñas en las patas y manos, crin algo blanca, alzada bastante grande. Su dueño Teodoro López, de Villapiezo.

HALLAZGO de cerdo. Informes, Emperador, 27.

### Muebles

VENDO comedor semi-nuevo, barato. Razón esta Administración.

VENTA muebles, comedor. Informes, Siete Infantes Lara 3, 2.º, derecha.

SE VENDEN muebles de comedor. Vadillos, 34, 1.º derecha.

### Traspasos

COMERCIAL Burgalesa, Miranda 23, traspasa local, bien situado por 3.000 pesetas.

POR ENFERMEDAD traspaso bar y comidas, sitio céntrico. Alonso. Fernán González, 25, p.º 3.º

ALBILLOS. Tienda vendiendo de todo, muchisima clientela, traspaso de ocasión.

COMESTIBLES, zona regular, renta 45 mes, traspaso 25.000. "Exito". Generalisimo, 1.

### Varios

TODA CLASE llaves y cerraduras hacen y arreglan en General Mola, 3 taller mecánico.

AMERICA. Facilitamos contratos trabajo. Información contra reembolso 6'50. Faltan corresponsales algunas localidades. Escribid: Metropol - Hispanoamericana. Fuencarral, 61. Madrid.

BRONQUITIS, tos, catarros, ergas respiratorias. Pectobronquil.

OFICINAS: Los mejores objetos escritorio. Papelería Quintanilla. Plaza Vega. Teléfono 2429.

QUINTANILLA. Comercial Administrativa, gestiones penales, guias, licencias, pasaportes y todo asunto que se le encomiende especialmente relacionado automóviles. José Antonio, 18.

SEGUROS: Vida. Incendios. Accidentes en Compañías Centenarias. Quintanilla. José Antonio, 18.

CANE dinero. Fabricación domicilio. Compro producción. Condiciones. Apartado 544. Madrid.

FOTOGRABADO. Trabajos de linea y directo. DIARIO DE BURGOS.

M.E.C.D. 2017

# EL MUNDO a través de los cronistas de Diario de Burgos

ECOS DE LA PRENSA EXTRANJERA

## EL TIBET FEUDAL

Una figura clave del Tibet, es un muchacho de 11 años que es el jefe espiritual de un pueblo que según opiniones asciende a un número de habitantes que oscila entre los 2 y los 9 millones y que vive en la región más alta, más fría y más remota del Mundo.

Es conocido por los tibetanos bajo el nombre de Pal-chen-Rin-po-che, o sea el Precioso Gran Sabio, creyéndose que es la encarnación, en forma terrenal, de Buda de Luz Ilimitada.

También es uno de los muchachos más solitarios del Mundo. En el monasterio donde vive, en estricta reclusión, en el famoso centro budista de Mumbum en la provincia de Chinghai, al noroeste de la China, no se le permite tener ningún camarada de su propia edad, siendo sus únicos juguetes tres pájaros enjaulados y un pequeño terrier tibetano negro llamado Sin-ju, o sea pequeño león.

Su única distración consiste en alguna carrera dada por el jardín, situado detrás del monasterio. Su jornada empieza a las cuatro e la mañana, estando consagrada su mayor parte al estudio de las escrituras tibetanas, en compañía de sus dos tutores.

Cuando el Panchen Lama dá audiencia, es costumbre que el visitante le regale una echarpe de ceremonia de seda azul, recibiendo luego el visitante, a cambio, otra echarpe similar. Vestido con ricas ropas de brocado y botas amarillas, el Panchen Lama se sienta en un pequeño trono, bajo una serie de rollos de pergamino tibetanos cubiertos de claras pinturas que representan escenas de la vida del gran reformador budista Tsong-Ka-pa, que nació en Kumbum en el siglo XIV y fundó la secta Estodosa Amarilla del Budism Tibetano.

Es un muchacho de aspecto inteligente y ojos claros, pero a casi todas las preguntas que le hacen en las audiencias contestan el Regente y los otros dos ancianos que permanecen de pie a su lado.

Kumbem está situado en un pequeño valle, a 15 millas al sudoeste de Sining capital de la provincia de Chinghai. El principal templete erigido en honor de Tsong-ka-pa, está recubierto de pan de oro, siendo conocido bajo el nombre de Gran Lamaserio de Tejado de Oro.

A todas las horas del día pueden verse monjes y peregrinos prosternádos ante el altar iluminado por las velas, haciendo a veces hasta 3.000 prosternaciones completas por día. A veces llegan peregrinos que han hecho centenares de millas de viaje y que efectúan una prosternación completa y rezan una oración cada cinco pasos.

La gran sala de oraciones, donde empiezan las ceremonias con las primeras luces de la mañana, llenando el valle con el suave murmullo de los cantos de los Lamas, puede contener más de 3.500 monjes, que era el número de monjes que había anteriormente, pero en la actualidad son aproximadamente unos 1.000 tan solo, siendo en su mayoría tibetanos y habiendo cierto número de mongoles y chinos. Los tres priores mayores son todos Budas Vivientes.

Los monjes ocupan su tiempo en las ceremonias, en el estudio de las escrituras y en las tareas habituales de la vida de la comunidad. Los acólitos y monjes jóvenes sirven a los mayores y efectúan todo el trabajo manual, engrasándose con manteca de iak, a lo que huele en todo el monasterio.

El jefe temporal del Tibet es el Dalai Lama Cajradhara, "El Lama Omnipotente, el Dueño del Trueno", de quien se cree que es la encarnación de la forma misericordiosa de Buda y que vive en el Potala de Llasa, aunque en asuntos espirituales se dá por supuesto que el Panchen Lama tiene una autoridad mucho mayor que él.

Desde que el treceavo Dalai Lama huyó a la India, en 1910, después de una incursión China en el Tibet, tanto a él como a su partido se les ha identificado como el movimiento antichino en la política tibetana. El actual Dalay Lama, que es la catorceava encarnación, tiene 14 años de edad y procede de Chinghi. El Panchen Lama, por otro lado, así como sus seguidores, han sido protagonistas de la política pro-china.

Al morir el Panchen Lama, que proveyó al actual, tuvo lugar un complicado procedimiento que no dejó de ir mezclado con la política del poder y destinado a encontrar el niño a cuyo cuerpo se había trasladado el alma del muerto.

La búsqueda, por fin, se concentró en tres niños posibles dos de Chinghai y uno del Tibet Central, efectuándose complicadas pruebas de reconocimieto, en Kumbum, con el sombrero, rosario y otros objetos personales del Panchen Lama fallecido. Uno de los niños de Chinghai, por lo visto, dió muestras de más interes que los otros por dichos objetos y fué debidamente proclamado Panchen Lama, la décima encarnación.

Los chinos, desde hace mucho tiempo, han reivindicado su soberanía sobre todo el Tibet que se señala como parte de la China en todos los mapas chinos, existiendo representación oficial permanente china en Lasa, dependiente la Comisión de Asuntos Tibetanos y Mongoles del Iuan ejecutivo. Todo el Tibet Central y Occidental, sin embargo, está sometido a la administración independiente del Tibet, poseyendo su propio Servicio civil y su propio ejército". A. I.

*(De "The Times", de Londres).*

## Estudiantes de cuarenta naciones asistirán al primer curso del "Instituto Internacional", en el castillo de Mainau

### Estudiarán y discutirán problemas vitales de religión, sociología y educación

**ISLA DE MAINAU (Lago Constanza).-** (Servicio especial de crónicas de la Agencia "Efe". Prohibida la reproducción.) Estudiantes de los cinco continentes se reunirán aquí, en lo que antaño fué conocido como el "Nido de amor" de la aristocracia europea, para la inauguración del "Instituto Internacional", hoy 30 de Junio. Este Instituto ha sido instalado en el Castillo de Mainau.

Situado cerca de la frontera suiza y austriaca, la isla de Mainau es uno de los pocos lugares bellos de Europa casi desconocidos hasta ahora por los turistas. La isla con su castillo y sus bellos y valiosos jardines, ha sido puesta a disposición del "Instituto internacional" por el príncipe Lenmart Benardotte, de 40 años de edad, nieto del Rey Gustavo de Suecia. Según ha manifestado el príncipe Benardotte, "el Instituto trata de ser un nuevo tipo de Universidad mundial abierta a los estudiantes de todos los países, sin distinción de raza, nacionaildad ni credo. Estudiantes, jóvenes profesores, sacerdotes y personas empeñadas en un apostolado social de, por lo menos cuarenta naciones, estudiarán aquí y discutirán problemas vitales de religión, sociología y educación, en un próximo curso que se celebrará a partir del 30 de Junio durante todo el verano, dentro de los espaciosos muros del castillo de Mainau y sus famosos jardines cuidados por una plantilla de veintiocho jardineros.

La isla de Mainau, que fué fortificada hace 600 años por una orden de caballeros germanos, goza de un sorprendente clima mediterráneo, a pesar de que su situación es tan septentrional como la de la bahía de Trinidad, en el Canadá. El paisaje es de los más bellos del Mundo. Con el fondo de las cimas siempre cubiertas de nieve de los Alpes detrás de la superficie cristalina del lago, y rodeada del perfume de los naranjos y limoneros de la isla, los plataneros en flor y los exóticos aromas de las plantas y flores, traídos aquí y aclimatados desde Persia, China y el Japón, la estancia en Mainau es semejante a la de un auténtico paraíso. Desde su construcción en el siglo XVIII, el Castillo, construido en un bello estilo barroco, sirve frecuentemente a los Monarcas y a la aristocracia de Europa para pasar en él sus lunas de miel. El conde húngaro, un gran duque alemán, el príncipe Luis Napoleón y otros de rango semejante, fueron los sucesivos propietarios de la isla y su castillo.

Por una temporada, al menos, el castillo va a perder su tradicional destino y para adaptarlo a su nuevo servicio ha sufrido profundas modificaciones. Los viejos cofres de roble tallado, con bellos y artísticos herrajes, han sido sacados de las habitaciones y alineados en las galerías del castillo. Los pavimentos están siendo preparados y un nuevo sistema de calefacción central ha sido instalado. La adaptación se ha completado con salas de lectura, dormitorios para estudiantes y profesores, sala de conferencias y un cine.

Mientras dure el curso, la bandera sueca ondeará sobre la residencia. Suecia es, además de su generoso donante, el príncipe Bernadotte, el director, profesor Hugo Cedergrecenc, y una parte del presupuesto para costear los grandes gastos.

Se espera que el príncipe Lennart Bernadotte continuará viviendo en el castillo, como lo hacía habitualmente, al menos durante unos meses al año. El príncipe ha retirado todo su mobiliario privado a una sala del castillo dejando casi todo él edificio para los estudiantes.

## EL BANCO DE LOS BANQUEROS

*Esta empleada está encargada del funcionamiento de una máquina que endosa cheques comerciales, de los que maneja el Banco anualmente cerca de 35 millones*

**WASHINGTON.-** (Especial para DIARIO DE BURGOS) De los doce Bancos de la Reserva Federal existentes en los Estados Unidos, el más importante es el de Nueva York, conocido por el nombre de "Banco de los banqueros". Además de Bancos y Gobiernos extranjeros, entre sus clientes figuran cerca de 800 establecimientos bancarios de los Estados de Nueva York, Nueva Jersey y Connecticut, que forman su jurisdicción.

El Banco viene a ser una especie de cámara de compensación del millón de cheques que pasan diariamente por él. Recibe y entrega anualmente cerca de tres mil millones de monedas y billetes. Sin necesidad de tocar una sola moneda, sus empleados transfieren anualmente de un sitio a otro noventa mil millones de dólares en metálico y valores, ahorrando al comercio la molestia de poner en movimiento efectivo tan enorme suma.

La magnitud de sus operaciones alcanza cifras astronómicas. En 1947 manejó 1.046.954.946.000 dólares. Es el Banco más rico del Mundo, ya que sus reservas ascienden a cerca de trece mil millones de dólares, o sea cerca del doble que las del Banco de Inglaterra.

Este gigantesco organismo se aloja en un edificio de quince pisos, de estilo Renacimiento, enclavado en el distrito bancario de Nueva York. Dispone de una Sucursal de Correos y Telégrafos. Tiene café y restaurante. La luz, la calefacción y el acondicionamiento de aire son suministrados por los grupos electrógenos del Banco, instalados a una profundidad de veinticinco metros. En la clínica hay siete médicos, un dentista y siete enfermeras. El establecimiento tiene su lavadero y su taller de reparación de máquinas. El salón de actos, con capacidad para 900 personas sirve para reuniones de banqueros y empleados. Para permitir a estos últimos distraerse en sus ratos de ocio, hay cuatro boleras, un gimnasio, un campo de balón a mano, una biblioteca circulante, una terraza y un grupo de sociedades, entre cuyas actividades podemos mencionar los deportes, la fotografía, la pintura, la colección de maquetas de aviones, etc.

Todos los departamentos del Banco funcionan con precisión cronométrica. Nada se deja a la casualidad. Los 130 vigilantes del establecimiento son en su mayoría licenciados de la Infantería de Marina. El Banco no ha sido nunca robado ni defraudado, a pesar de la tentadora suma de setecientos sesenta millones de dólares que tiene diariamente en caja.

Para los visitantes, la sección más interesante del Banco es su sótano blindado, a 17 metros bajo las aguas del East River. Allí se guardan en depósito unas 250.000 barras de oro, por valor de unos cuatro mil millones de dólares, propiedad de Bancos y Gobiernos extranjeros. Otra curiosidad del establecimiento son los pisos donde velocísimas máquinas cuentan diariamente doce millones de monedas y billetes. Todos los días es descubierto un millar de monedas extranjeras por operarios que también se ocupan de averiguar las falsificaciones.

## Los expedientes del tribunal de crímenes de guerra de Nuremberg van a ser trasladados ahora a los Estados Unidos

### *A la ingente montaña de papel se la calcula una altura de cuarenta y cuatro millas*

**NUREMBERG.** (Servicio especial de crónicas "Efe-United Press". Prohibida su reproducción). Escuadras de obreros con martillos y sierras están empaquetando en Nuremberg una montaña en cajas de madera que serán embarcadas para los Estados Unidos. La montaña es de papel, de cuarenta y cuatro millas de altura, según los cálculos de los expertos en documentos y del personal que ha trabajado con ellos durante los pasados cuatro años.

Esta singular montaña de papel, cuyo peso se calcula en unos seis millones de libras, comprende todos los expedientes oficiales del tribunal de crímenes de guerra de Nuremberg. Tal cúmulo de documentos es conocido entre los norteamericanos y la colonia aliada de esta antigua sede del nazismo alemán como el "Monte Niebergall", por el nombre de su "arquitecto-jefe", Fred Niebergall.

Niebergall es un antiguo empleado de la Compañía de maquinaria para molinos de Cincinatti, Ohio. En el tribunal de Nuremberg, fué jefe de la división de documentos. Su tarea era ordenar y clasificarlos, reproducirlos y distribuirlos entre las distintas delegaciones aliadas. Esta tarea fué inmensa dada la enorme cantidad de documentos de los archivos oficiales y particulares nazis que cayeron en manos de las tropas aliaas desde el mismo día en que entraron las fuerzas vencedoras en territorio alemán. La evidencia surgida de estos importantes documentos trajo, primero al banquillo y después al patíbulo o a la prisión, a las figuras más destacadas del tercer Reich alemán.

Para el traslado de esta inmensidad de papel escrito a los Estados Unidos será preciso un barco de buen tamaño. Estos documentos serán permanentemente almacenados en los archivos nacionales de los documentos de los Estados Unidos en Washington.

Por razón de su última actividad no existe probablemente ningún hombre vivo en el Mundo que sepa más acerca de los detalles íntimos de la jerarquía nazi y de sus operaciones que este ingeniero de Cincinati, de 39 años. Niebergall es un hombrón de seis pies de altura, antiguo jugador de fútbol y de basquet, que luchó con la infantería de los Estados Unidos en Guadalcanal, Bougaiville y las Filipinas antes de venir a Europa como subteniente del "Military Intelligence". Llegó a Alemania en 1946 y sirvió como interrogador en el tribuna internacional militar, antes de ser designado jefe de la división de documentos. "El mayor elogio por el trabajo realizado en nuestra sección, debe ir dirigido, sobre todo, al personal norteamericano y aliado de lingüistas que han trabajado conmigo, ha confesado Niebergall. Sus esfuerzos incansables en la búsqueda y traducción hizo posible que los arquitectos del tercer Reich de Adolfo Hitler pudieran ser traídos ante la justicia".

Niebergall y su esposa, Miss Gwendolyne Heron, de Londres, esperan regresar a los Estados Unidos en Julio, siguiendo la estela de su "montaña de papel". Establecerán su hogar permanente en Cincinati, no demasiado lejos de los archivos nacionales de Washington donde quedará depositado esta masa enorme de papel impreso que constituyó la pesadilla durante varios años de la oficina que el gigantón de Cincinati dirigió en Nuremberg.

## REPORTAJE DEL DIA

*La Alemania occidental, que en varias ocasiones desde que terminó la guerra se ha visto afectada por oleadas de huelgas, originadas por diferentes motivos, desde los veredictos de desnazificación hasta las decisiones de desmantelamiento de sus fábricas, acusa una tendencia general de desaprobación respecto a las huelgas, bien sean utilizadas como armas políticas o bien como económicas.*

*UNA ENCUESTA DEL GOBIERNO MILITAR ALIADO*

*Las precedentes afirmaciones han sido aducidas por los resultados de una encuesta organizada por las autoridades militares aliadas de la bizona Sin embargo, los que se oponen a los resultados de la encuesta, alegan que los 10 millones de obreros de bizonia se lanzaron a una huelga de protesta por los elevados precios que regían en el mercado, el 12 de Noviembre del año último. Dicen que muchas de las contestaciones son correctas, en lo que concierne a la cuestión planteada, pero que habrían sido totalmente diferentes si se hubiera preguntado acerca de las huelgas para defender el nivel de vida del trabajador, no a las de origen político o económico, pero lo cierto es que los resultados de la encuesta, escrupulosamente conducida por las autoridades aliadas, viene a quitar la razón en parte, a los que no aceptan las conclusiones de la encuesta. Se dice en los centros gubernamentales aliados que la consulta de la opinión pública revela que los alemanes no sienten simpatías por las huelgas políticas "porque no conducen a nada bueno, ni a ningún resultado práctico".*

*El grupo de defensores de las huelgas hay que buscarlo, aunque sea en minoría, entre los grupos políticos juveniles. Las personas de más edad, o que gozan de una colocación o de un empleo, se pronuncian siempre en contra de la huelga como arma política o económica; y hasta se dá el caso sorprendente de que, entre los sindicatos obreros alemanes, se registra una elevada proporción de afiliados que no desean la huelga. Los Sindicatos que son partidarios de ella están en proporción de uno a tres.*

*LAS HUELGAS POR AUMENTAR LOS SALARIOS*

*Una de las preguntas hechas en la encuesta fué "¿Considera usted acertado o erróneo que los Sindicatos obreros lancen a sus afiliados a la huelga para aumentar los salarios?". Las contestaciones que calificaron de "errónea" la medida —es decir, oponiéndose a la huelga— arrojan un promedio de 64 por 100 en Baviera, de 72 en Berlín y de 81 por 100 en Brema. Además es muy significativo que en Berlín no hubiese más que un 24 por 100 de interrogados que considerasen "acertada" la medida huelguística para aumentar los salarios, frente a un 72 por 100 que se oponen a ella el resto de los consultados no contestó. La reacción berlinesa contra las huelgas resulta en extremo interesante, si se estudia el lado del apoyo que la población en general concedió a los huelguistas ferroviarios de la capital. La única deducción posible es que el alemán medio, el obrero y, en general, casi toda la población alemana de las zonas occidentales sienten aversión por el sistema soviético y emplean todos los medios a su alcance por hacerle la guerra.*

## PASATIEMPO

JEROGLIFICO

Tengo tanto sueño...

Solución al jeroglífico

Caducó

CON EL ESTOMAGO CAIDO

llevará siempre la vida amargada, ya que al no digerir bien, ocasiona un sin fin de trastornos y desarreglos nerviceo-digestivos, que le impiden efectuar las más indispensables actividades. Suprimirá estos inconvenientes con la innovación protésica ADUCTOR "NEUMAR" (patente invención núm. 14.616) que eleva y sitúa positivamente el estómago en su normal posición sin molestas torturas de anticuadas y engorrosas fajas, vendajes y demás adicionales, que en vez de aliviar tanto perjudican. Consulte al médico. (C.C.S. núm. 11.004). AVISO: Instituto Ortopédico "NEUMAR" atenderá a cuantos estén interesados de 10 a 1 solamente y días indicados en las Plazas y Consultorios médicos siguientes: en BURGOS, viernes 8 de Julio, Dr. CARLOS SALINAS, calle Miranda, 12; en PALENCIA, sábado 9 Julio, Dr. TEOGENES M. AGUILAR, calle Mayor, 28, según sus prescripciones.

"NEUMAR" GABINETE ORTOPEDICO Valencia, 214, pral BARCELONA

disfrutando en su casa del bienestar que proporcionan unos muebles cómodos a la vez que elegantes.

Para conseguirlo, adquiera los modernos

Muebles Angulo

CALERA, 9 BURGOS

EN TODO TIEMPO UN BOLSO DE NOVEDAD

*es el detalle elegante en las señoras.*

*Hoy, su adquisición, es factible para todas, por el reducido precio, en*

Campo

"AVANCE"

RECLUTAS DEL 49

Podéis hacer el servicio militar en BURGOS EN AUTOMOVILISMO si tenéis en AGOSTO al ingresar en Caja CARNET DE CONDUCTOR con garantía

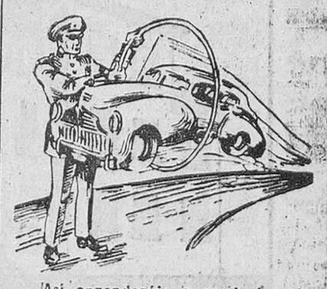

Así aprenderéis a conducir en Academia Automovilista San Cristóbal Plaza de Vega, 22 - 24

IGUALATORIO QUIRURGICO Y DE ESPECIALIDADES

ASOCIACION CLINICA ESPAÑOLA, A. C. E.

(Autorizada por la Comisaría de Asistencia Médico-Farmacéutica)

CUADRO DE ESPECIALISTAS

| | |
|---|---|
| Análisis y Transfusiones | D. Rodrigo DE SEBASTIAN |
| Cirujano | D. Carlos ARANGUENA |
| Aparato digestivo | D. Federico S. ROYUELA. |
| Garganta, Nariz y Oídos | D. Manuel LOPEZ GOMEZ |
| Niños | D. José D. RUMAYOR. |
| Oculista | D. Gregorio BANUELOS |
| Partos y Ginecología | D. José CARAZO. |
| Piel y Venéreas | D. Juan José PERALTA |
| Pulmón y Corazón | D. Luis CUESTA |
| Radiólogo | D. César VALLEJO |
| Sistema nervioso | D. Tomás RODRIGUEZ |
| Odontólogo | D. Bruno ARAGUES |
| CLINICA | BARRANTES |

SEGURO LIBRE Y VOLUNTARIO DE ENFERMEDAD

Informes: Oficinas, calle de Calatravas, 5, pral. Izqda.

Piso se arrienda

casa nueva. Razón San Pablo, 6, primero de cuatro a seis

ALQUILE y REPARACION MAQUINAS DE ESCRIBIR NUÑO RASURA, 20 - 1.º

ARNEDILLO

FONDA Y CAFE

HIJOS DE MARRODAN LAZARO

La más próxima al Balneario

Mutua General de Seguros

FUNDADA EN 1907

ACCIDENTES DE TRABAJO--ENFERMEDAD--INCENDIOS

VIDA--INDIVIDUALES--RESPONSABILIDAD CIVIL

Riesgos diversos: Incendio = Robo = Expoliación = Cosechas = Cinematografía = Guerra y otros riesgos catastróficos (A. R. C. A.)

ENTIDAD COLABORADORA DE LA CAJA NACIONAL DEL SEGURO DE ENFERMEDAD

Domicilio Social: BARCLEONA. Balmes, 19

SUCURSAL EN BURGOS; SAN COSME, N.º 5, 2.º- Teléfono, 2803

Sucursal en todas las capitales importantes de España, Islas Baleares, Canarias y posesiones del Norte de Africa. Delegación en sus principales localidades

ESTE AÑO destruireis rápidamente el ESCARABAJO DE LA PATATA con el NUEVO INSECTICIDA

CONCENTRADO Cruz Verde

AL 26 % DE D. D. T. · PRECIO 15'20 PTAS.

EN PAQUETES PARA 100 LITROS DE AGUA

Representante: D. Jenaro Benito, Calatravas 5 - BURGO


M.E.C.D. 2017

# LA CORRIDA DE LA PRENSA

## Un poco de historia taurina de la combinación gitana que compone el cartel del festejo de esta tarde

A las seis y media de la tarde y con asistencia en el palco presidencial de la Reina y Corte del Amor de los Juegos Florales, se celebrará en nuestra plaza la Gran Corrida de toros de la Prensa, tercera y última del abono de las ferias.

La Asociación de la Prensa, atenta en todas sus organizaciones a dotar a Burgos de fiestas excepcionales, que van señalando ya una ruta invariable de triunfos en el haber de nuestra entidad, ha montado esta excepcional corrida de toros para servir a la afición burgalesa uno de los más sugestivos carteles que se pueden ultimar hoy en día.

La combinación de los gitanos —"Cagancho", "Gitanillo de Triana y Albaicín— que en la pasada temporada dió tan buenas tardes a la afición de muchas plazas españolas, —"Vista Alegre" en Madrid, Cartagena, Pamplona, La Coruña, etc.— viene a Burgos a llenar nuestra plaza de toros, de la misma forma que este sugestivo cartel ha abarrotado todas las plazas.

Y cuando va a abrirse la puerta de chiqueros, para darse suelta al primero de los seis magníficos y bravísimos toros del Hoyo de la Gitana, que se lidian esta tarde, queremos ofrecer a la afición burgalesa, que tan buena acogida ha dispensado a nuestra corrida, unos breves datos del historial taurino de los tres diestros gitanos, facilitados por su exclusivista y activo hombre de negocios taurinos, señor Graciani, decidido colaborador de la organización le nuestro festejo.

JOAQUIN RODRIGUEZ "CAGANCHO"

Este famosísimo y genial diestro es uno de los matadores de toros en activo de mayor antigüedad. Veintidós años hace que se doctoró en la plaza de Murcia, de manos del también genial, Rafael "El Gallo", el día 17 de Abril de 1927, confirmando su alternativa el día 21 de Junio del mismo año.

La fama de "Cagancho" llegó bien pronto a toda la afición española y el torero gitano se hizo el insustituible en los carteles de postín, alternando a partir de entonces con las primeras figuras de la Tauromaquia. En ese plano de torero interesante se ha venido manteniendo a lo largo de muchas temporadas y a pesar de sus detractores, "Cagancho" aún tiene sus apasionados que saben catar el torero de clase que practica el diestro calé.

"Cagancho", que ha hecho varios viajes a América, donde superó sus grandes triunfos conseguidos aquí, sufrió la cogida más grave de su vida taurina en la plaza de Méjico.

Viene hoy a Burgos encabezando la combinación gitana y es por su gracia personalísima y sus vastos conocimientos y genialidades quien ha de romper el fuego esta tarde para señalar el camino del triunfo a sus compañeros de terna. Lidiador pinturero y gracioso, domina el torero de capa y de muleta a la perfección y sabe echar por delante toda clase de corridas.

Trae hoy a sus órdenes a los siguientes subalternos: Picadores, Eliseo Manzanal "El Burgalés" y Pablo Suárez "Aldeano". Banderilleros, Antonio Vega "Bengala", Juan Robles "Blanquito" y Manuel Morales "Grupier".

RAFAEL VEGA DE LOS REYES "GITANILLO DE TRIANA"

Torero excepcional, con casta de lidiadores famosos, "Gitanillo de Triana" ha dado grandes tardes a la afición española y tiene hoy un sitio privilegiado en el toreo, actuando actualmente junto a las primeras figuras en las plazas de primera categoría.

Torea de capa con un arte y una belleza inimitables y con la franela es torero de faena grande que no se arredra ante los astados y corta orejas cuando le sopla el genio. Sus tres últimas temporadas sumó muchas corridas y obtuvo éxitos grandes, que le han dado multitud de contratos y le han llevado a formar parte de esa combinación gitana que tanto apasiona en todas las plazas.

"Gitanillo" no necesita del toro facilón o de carril para arrimarse y cuajar faena. En sus carnes han hecho mella muchas veces las astas de los toros y en Barcelona sufrió una grave cornada, y otra de consideración en Sevilla ante un burel de la fatídica vacada de Miura.

"Gitanillo" tomó la alternativa en Málaga el 19 de Agosto de 1933 de manos de Domingo Ortega y la confirmó el 25 de Abril del siguiente año.

Compone su cuadrilla los siguientes subalternos: Picadores: Manuel Suárez "Aldeano Chico" y Rafael Coito "Ratonera". Banderilleros: Gabriel Moreno, José Romero "Algabeño" y Antonio Contreras.

RAFAEL ALBAICIN

La afición burgalesa conoce y admira al diestro gitano Rafael Albaicín, que en nuestra plaza y en diversas ocasiones ha actuado generosamente en los festivales benéficos organizados por la Asociación de la Prensa a favor del Asilo de Ancianos Desamparados. Rafael, con su inimitable y personalísimo estilo, es capaz de dar giro a una corrida llevándola por el camino del triunfo.

Diganlo sinó los aficionados que el año último le vieron triunfar con sus compañeros de cartel de hoy, en la plaza de Vista Alegre.

Rafael Albaicín, después de una triunfal campaña de novillero, se doctoró en Madrid el 17 de Octubre de 1943 de manos de "Cagancho" con toros de Ignacio Sánchez y Sánchez, y en un plano de figura destacada viene formando parte de los carteles de postín en muchas plazas.

Su toreo de capa es maravilloso y borda unos lances tan personalísimos y preciosistas que no tienen igual en la lidia. Con la muleta torea con mando y pinturería y es diestro con el estoque.

Su cuadrilla la componen: Picadores Juan Atienza y José Fernández "Hiena". Banderilleros: Antonio Duarte, José Clamente "Alpargatérito" y Florencio Rodríguez "Minuto". Este peón sufrió el pasado año un percance gravísimo en la corrida que con el mismo cartel de toreros que hoy se dió en la plaza de Pamplona, atravesándose el pecho con un estoque.

CHAMARILERO

# SESION DE LA COMISION DE GOBIERNO PROVINCIAL

Preside don Honorato Martín-Cobos Lagüera y asisten los señores López Mata, Moliner, Plaza, Mazuela y Gil Moral, adoptándose los acuerdos siguientes:

Aprobar la Memoria General de la actuación de la Corporación durante el año de 1948, redactada por el Sr. Secretario de la misma.

Hacerse cargo de los gastos que cause el internamiento psiquiátrico de Nicanora Rodríguez Peña, de Quintana de Valdivielso.

Admitir en la Residencia provincial a Baldomero Melgosa Mijangos, de Zuñeda y a Cabina Díez Sarmiento, de Melgar de Fernamental.

Quedar enterada de los partes de ingreso de enfermos en el Hospital Provincial por razón de urgencia.

Condenar al Ayuntamiento de Tejada la cantidad de 4.875'08 pesetas en la contribución rústica por pérdidas sufridas en las cosechas a consecuencia de pedrisco.

Conceder a la Sociedad Deportiva Militar un trofeo para el Concurso Hípico Nacional que ha de celebrarse los días 12, 13, 14, 16 y 17 del mes actual en el Hipódromo de la Sociedad expresada.

Adjudicar definitivamente las obras de riego con emulsión asfáltica de los kilómetros 19 y 20 de la carretera provincial de Salas de los Infantes al límite de la provincia a don Primitivo Ordóñez, conforme al resultado del acta de la apertura de pliegos para el concurso de destajos celebrado, y a don Pelegrín Serrano Pascual las mismas obras en los kilómetros 1 y 2 de la carretera provincial de Ibeas de Juarros a Pradoluengo.

Facultar al Sr. Ingeniero director de Obras y Vías Provinciales para que lleve a cabo, en la forma que estime más conveniente a los intereses provinciales, el bacheo y riego con emulsión asfáltica de los kilómetros 1 y 2 de la carretera provincial de Burgos a Barbadillo del Pez.

Aprobar la liquidación del empleo y consolidación de piedra caliza en los paseos de los kilómetros 1 y 2 del camino vecinal de Fuentelcésped al límite de la provincia.

Declarar válido el acto de la subasta celebrada el día 20 de Junio próximo pasado para la contratación de las obras de construcción del camino vecinal de Amaya de Oca a la carretera de Quintanapalla a las inmediaciones de Uzquiza y adjudicar definitivamente la ejecución de las obras a don Rufino Ortiz de Pablo.

Aprobar varias cuentas y facturas por servicios provinciales.

Quedar enterada del escrito del excelentísimo señor ministro de Estado de Relaciones Exteriores del Brasil, agradeciendo a la Diputación su oficio de fecha de 17 de Mayo último relacionado con la actitud de Brasil en la última Asamblea de las Naciones Unidas.

A propuesta del Sr. Moliner se adoptó el acuerdo de subvencionar con 200 pesetas los campeonatos locales de fútbol recientemente celebrados.

# INFORMACION SINDICAL

DOCUMENTALES SINDICALES EN EL CINE CORDON

La Delegación provincial se complace en anunciar que a partir de hoy, en todas las sesiones de los cines "Cordón" y "Popular" serán pasados unos interesantes documentales recogiendo la peregrinación de los productores a Santiago de Compostela, con la participación burgaesa; la actuación de los mineros galeses en España; instalaciones sanitarias de la Obra "18 de Julio" y otro reflejando la vida en la residencia familiar para productores de San Rafael.

SINDICATO DE TRANSPORTES Y COMUNICACIONES

**Distribución de carburantes**

A partir de mañana día 4, comenzará en este Sindicato provincial, la distribución de los cupones de gasolina y gas-oil a los vehículos censados en el mismo.

Implantada en la Delegación provincial de Sindicatos la jornada intensiva de verano, para la presentación y retirada de cupos se seguirá el siguiente horario:

Al público de 11 a 1,30 de la mañana. Agencias de 9 a 11 de la mañana.

Esta distribución terminará el próximo día 16.

REUNION DE PRODUCTORES VITIVINICOLAS EN LA HORRA

Recientemente se ha celebrado, bajo la presidencia del Delegado provincial de Sindicatos señor Antón, una reunión de productores vitivinícolas en el pueblo de La Horra, importante centro vinícola de la comarca de La Ribera. Se trató ampliamente de la conveniencia de establecer una Cooperativa, al igual que en otras zonas de aquella parte de la provincia. La asamblea acordó el nombramiento de una comisión encargada de perfilar la estructura de la futura entidad y en principio fué aprobada la constitución de la Cooperativa, solicitándose para la construcción de la correspondiente Bodega el 50 por 100 del Servicio Nacional de Crédito Agrícola, al 40 por 100 del Instituto Nacional de Colonización y el 10 por 100 restante será aportado por los socios con arreglo a una cuota de entrada escalonada de acuerdo con el número de cepas que explotan. Este pueblo tiene una producción aproximada anual de 2.500.000 litros de vino, con unas 2.200.000 cepas, en 925 Hectareas, de 420 propietarios.

PLAN DE OBRAS DE COLONIZACION

Por el Ingeniero agrónomo de la Obra Sindical Colonización ha sido redactado el informe previo para el Plan de Colonización rural en la provincia, como consecuencia de la visita a varios pueblos que lo habían solicitado. Se trata de diez y nueve proyectos de transformación de secano en regadío, saneamiento de vegas y establecimiento de huertos familiares. Proximamente se constituirán los correspondientes Grupos Sindicales de Colonización.

# NOTAS DEL ARZOBISPADO

**Ejercicios espirituales del clero**

En el número correspondiente al mes de Julio del Boletín Oficial del Arzobispado se inserta una Circular anunciando al Clero de la diócesis que los Santos Ejercicios espirituales tendrán lugar este año en dos tandas consecutivas que durarán del 11 al 16 de Julio la primera y del 18 al 23 la segunda.

Los señores sacerdotes que hayan de practicarlos pasarán aviso a la mayor brevedad posible a la Mayordomía del Seminario de San Jerónimo.

# Competiciones de Sector de Cultura y Arte del Frente de Juventudes

De acuerdo con las fechas marcadas en el calendario que señalaba el Reglamento de las Competiciones de Cultura y Arte del presente año, han comenzado en toda España las Pruebas de Sector, de las que saldrán los Grupos que en su día intervendrán en la Gran Competición Nacional, cuya fecha de inauguración en que vaya a celebrarse serán dadas a conocer próximamente.

Las provincias españolas han sido divididas en cinco sectores —escepción hecha en las Islas Canarias, que se disputan entre sí un trofeo insular—, y a cada uno de los sectores compuestos por diez provincias, se ha trasladado un jurado idóneo designado por el Mando Nacional al objeto de calificar y puntuar los grupos que en está Competición se presentan.

Además de las actividades que en años anteriores se venían celebrando, por primera vez se ha instituido la Competición de Solistas, así como la le danzas.

El pasado día 18 actuaron en nuestra ciudad los Grupos presentados por el Frente de Juventudes de Burgos, haciéndolo por la mañana y en el Patio de la Casa del Cordón el Grupo de Danzas de Belorado, y por la tarde el Coro provincial, Coros de Centuria Almirante Bonifaz y Reconquista, Teatro de Escuadra de la Centuria Almirante Bonifaz y Teatro de Títeres de la Centuria Fernán González así como Rafael Frühberk en piano y violín. El día 29 por la mañana actuaron los Grupos de la Delegación Local de Miranda haciéndolo los Coros de las Centurias Pavía, Ebro, Pizarro y el Provincial y una escuadra de armónicas también de la Centuria Pizarro.

# FRENTE DE JUVENTUDES

CITACION

Todos los camaradas que a continuación se relacionan, se servirán pasar por esta Delegación provincial, calle de Santander número 1, mañana lunes día 4, para enterarles de un asunto que les interesa: Augusto Ruiz, Ernesto Díaz Fernández, Pérez Blanco, Fernández Soberón, José López Guerrero, Moisés Laso Peñalba, Carlos Ayala, José Manuel Alamo Oriz, Ismael Manero, Luis Mejido, José Luis Casas, Aruro Arasti, Luis Miranda, Antonio Andrés, Julián Santamaría, Olondriz, Salguero, Cameno, Aguilar, Luis Ayala, Camarero, Lucinio, Victoriano Pérez Chimeno.

# Donativos para Campamentos

*Tercera relación de donativos recibidos en la Delegación provincial del Frente de Juventudes, para la campaña de Campamentos de la presente temporada*

Cristalera Española, de Arija, 150 pesetas; don Antonio Virtus, de Castrojeriz, 50 pesetas; Empresa de los Cines Cordón y Popular Cinema, de Burgos, 50 pesetas; Viuda de don Valentín Romeral, de Aranda de Duero, 100 pesetas; Granja "Piluca", de Burgos, 25 pesetas; Turiño y Compañía, de Burgos, 100 pesetas; Almacenes Monasterio, de Burgos, 200 pesetas; Compañía de Aguas, de Burgos, 100 pesetas; Panificadora Burgalesa, de Burgos, 100 pesetas; Continental Auto, de Burgos, 200 pesetas; La Cellophane Española, de Burgos, 500 pesetas; Enrique Valls Pujol, de Burgos, 25 pesetas; Auto-Estaciones S. A., 250 pesetas; García y Compañía, de Aranda de Duero, 150 pesetas; Fernando Ortiz, de Aranda de Duero, 50 pesetas; Faustino Uriarte, de Villarcayo, 100 pesetas; Comercial Agrícola de Patatas de Siembra, de Burgos, 100 pesetas; Viuda de J. Pérez, de Burgos, 50 pesetas; Gerardo Martínez Sagredo, de Pradoluengo, 50 pesetas; Marcial Martínez Sagredo, de Pradoluengo, 50 pesetas; Gonzalo Velasco, de Burgos, 25 pesetas; Pescaderías Burgalesas, de Burgos, 500 pesetas.

J. V.


¡AVICULTORES!

¡GANADEROS!

Productos RUVEL para Granjas, HARINAS DE PESCADO de carne, huesos y alfalfa

RUVELPEX (Aceite Hígado Bacalao)

JULIO RUIZ DE VELASCO

Avda. J. Antonio, 12.—BILBAO

Representante:

ENRIQUE VILLA MATIENZO

Laín Calvo, 24, 1.º—BURGOS

AMBULANCIA

PARA TRASLADO DE ENFERMOS

San Cosme, 5.—Teléfonos, 2709-1847

BURGOS

PARA ENGRASAR Y LAVAR SU COCHE

LLAME AL TELEFONO 3.008

de la Estación de Autobuses de Burgos pidiendo hora de turno,

Servicio que se efectuará exactamente.


# "HAY QUE TENER VALENTIA PARA AFIRMAR QUE LA PAZ NO EXISTE"

## Europa ha superado ya el impulso mayor y más difícil en el camino de su recuperación

### *El esfuerzo de España desde la guerra de liberación, no tiene precedentes en el Mundo*

### Importantes declaraciones de don Eduardo Aunós, a la Agencia "Arco"

**Presidente del Tribunal de Cuentas del Reino, don Eduardo Aunós tiene una personalidad tan definida y relevante que no debemos encarecer el valor de sus juicios sobre problemas que hoy angustian a la vieja Europa. Ex ministro de Trabajo y de Justicia en dos épocas cruciales en la Historia de España, escritor ilustre, jurisconsulto y economista eminente, presidente del Colegio de Doctores y miembro de varias Academias, don Eduardo Aunós habla ampliamente sobre aspectos económicos de interés universal, en su íntima conexión con la inquietud política del momento. Ha tenido la gentileza de someterse a nuestras preguntas en su despacho del alto Tribunal de la calle de Fuencarral y al disparo del primer interrogante del periodista, —¿se logrará la recuperación europea desde el punto de vista económico?— mientras con gesto amable me invita a sentarme, responde:**

—Estimo muy fundadamente que la recuperación europea desde el punto de vista económico, es tan sólo un problema de voluntad y de tiempo. La energía desarrollada por todas las naciones para mitigar las consecuencias de la guerra, puede calificarse de extraordinaria, demostrándonoslo así el evidente resurgimiento de Francia, la formidable potencialidad de la economía belga y la recuperación económica de Italia, Holanda y Noruega, sin contar el milagro que representa la virtualidad productora de Alemania después de su tremenda derrota. Ello prueba las energías latentes que palpitan en el fondo de los pueblos europeos y su vocación decidida por las tareas constructivas, verdadero antídoto frente a la demagogia comunista. No olvidemos, sin embargo, que a este resurgir ha contribuido en gran manera la ayuda financiera representada por el plan Marshall, primera vez en la Historia que se proporciona a las colectividades humanas medios económicos en gran parte gratuitos.

LA CRISIS, HA SIDO SUPERADA

*—En 1953 terminará la ayuda financiera de plan Marshall. ¿En tan corto plazo habrán alcanzado las naciones favorecidas su reconstrucción?*

—El periodo de cuatro años que resta para la aplicación del Plan Marshall, me parece suficiente, toda vez, que el impulso mayor y más difícil ha sido ya superado. Más para ello es preciso que los Estados europeos sepan escapar de las garras del desorden y abandonen la política fácil pero catastrófica de las concesiones halagadoras sin otra contrapartida que la de atraerse clientelas políticas y mantenerse en el Poder sin base real para ello, lo cual supone una continua abdicación del mismo. En realidad, los esfuerzos para producir utillaje y maquinaria con vistas a la exportación, están dando sus frutos y únicamente falta mejorar los rendimientos para obtener precios compensadores que permitan reajustar las balanzas de pagos de los respectivos países.

NORTEAMERICA Y EUROPA

*—En los países favorecidos hoy con esa ayuda, ¿no servirá para apagar el ímpetu creador o productor? Es decir, ¿no tendrá una influencia psicológica sobre las gentes en detrimento del esfuerzo de las actividades productoras?*

—Los países que han sufrido las consecuencias destructoras de la última guerra han salido de ella en su parte sana, en sus núcleos directivos, sufridas. Las "elites", del Mundo occidental mejor dicho, no comunista, han comprendido que sin ayudas financieras suficientes para permitirles la adquisición de materias primas o de utillaje industrial, el esfuerzo hubiera sido tan árduo que tal vez no lo hubiera podido aceptar una masa trabajada por poderosos elementos de disolución y presa de la astenia moral inherente a toda ocupación extranjera. Por ello, han aceptado la colaboración americana, estimándola imprescindible para producir la euforia inmediata, sin la cual los avances comunistas hubiesen sido arrolladores en países cuya constitución política ofrece al comunismo toda clase de ventajas tácticas y estratégicas.

Lejos de constituir estas importaciones un comodín, si los Gobiernos saben defender a la sociedad de las sometidas de la demagogia, servirán como el más acusado estímulo de iniciativas productoras, porque a su vez la política norteamericana en orden a los préstamos, vigila atentamente la inversión de los mismos en creación de riqueza, sabiendo que ésta es la más sólida garantía de estabilidad y demostrándolo de manera eficaz con el sacrificio de sus súbditos, que casi invierten el 75 por 100 de sus ingresos en beneficio de la recuperación europea.

ALEMANIA, PIEZA ESENCIAL EN LA RECONSTRUCION EUROPEA

*—¿Tardará mucho en notarse en Europa la influencia económica alemana?*

—El pueblo alemán es históricamente un pueblo trabajador y creador de riqueza como pocos existen en el Mundo. En el Consejo Económico de las naciones europeas representa una rueda imprescidible del buen engranaje y por ello la influencia económica del pueblo germano se notará tan pronto como la nación alemana vuelva a desempeñar, en el concierto de los pueblos europeos, el papel que tradicionalmente le corresponde, a condición de adoptar una forma de gobierno que sea garantía de paz en el interior y el exterior.

PROBLEMAS URGENTES A RESOLVER POR ESPAÑA

*—Para la recuperación económica de España ¿Qué problemas más urgentes hay que resolver?*

—El problema más urgente para la recuperación económica de España, es el incremento y la buena calidad de su producción. Nuestro país ha aumentado su población durante estos últimos años, pues se encuentra privado de las corrientes emigratorias que en cierto modo descongestionaban nuestro suelo y producían la aportación de una apreciable masa de divisas a la Economía Nacional. La guerra ha disminuido en términos considerables los medios de producción básicos, tanto agrícolas como industriales y únicamente a base de un trabajo continuado, inteligente y duro, se podrá incrementar la producción para atender a las necesidades del interior y permitir las exportaciones compensadoras de productos necesarios. El esfuerzo realizado por el pueblo español desde la guerra de liberación no tiene precedentes en el Mundo. Es tal vez el primer caso en que un país, injustamente desdeñado por los Estados más poderosos, intenta con indomable fiereza salir por sí sólo del terrible trance en que le situó su lucha a vida o muerte frente a los mismos elementos disolventes que hoy amenazan la paz de todos los pueblos de la Tierra. Hay en esta gesta una demostración irrebatible de lo que es capaz nuestra Patria cuando se halla dirigida por un espíritu previsor y austero del temple heroico de Franco y es una lección para aquellos que aún creen que España es un país desdeñable, dispuesto a capitular ante las privaciones materiales.

Ello no quiere decir que debamos rechazar las colaboraciones del exterior, si son compatibles con nuestra dignidad e independencia: Toda ayuda de fuera que tienda a proporcionarnos fertilizantes, ganados de labor, tractores agrícolas, utillaje para nuestros saltos de agua y creación de nuevas industrias indispensables, ha de ser recibida por los españoles con el mayor beneplácito porque es urgente disminuir la importación de elementos alimenticios, de productos fabricados, y en cambio incrementar todas aquellas que sirvan de base a un rendimiento productivo.

UNA FORMULA MIXTA PARA NUESTRA ECONOMIA

*—¿Se debe persistir en una economía dirigida?*

—Se ha escrito mucho sobre este tema del dirigismo, y para que usted comprenda emplearé un símil. Cuando a un paciente se le rompe una pierna, la moderna ciencia quirúrgica emplea el procedimiento de entablillado, o escayolado, es decir, sistemas rígidos que tienden a que la pierna recobre su movimiento. Pero, una vez restablecido el funcionamiento, si se continúa manteniendo la presión del entablillado o de los medios rígidos, se produce la paralización de la circulación y el anquilosamiento de la pierna.

El dirigismo es una política de guerra y de postguerra, pero nunca una política de paz, en la cual debe jugar como siempre la Ley de la oferta y la demanda, si bien se halla sometida a la vigilancia y fiscalización de los órganos sociales o de gobierno en su más alto plano directivo, porque dicha ley en materia económica es similar a la de la circulación de la sangre en el organismo humano. El dirigismo exagerado supone siempre una disminución, cuando no una paralización, del lógico circular de las fuerzas económicas, y conduce a la impotencia funcional, del mismo modo que el liberalismo, el "laissez passer" y "laissez faire" provoca un posible derrame de las energías que a su vez lleva inevitablemente al colapso. Un sistema mixto, en el que pugne la libre iniciativa sometida a las grandes directrices estatales, pudiera ser la fórmula adecuada.

LA PAZ NO EXISTE

*—¿Qué peligros advierte usted en la actualidad para la economía del Mundo?*

—Dos, fundamentalísimos y graves. El primero, encerrado en el error de los pueblos no comunistas, al estimar como posible la obtención de la paz mediante una política claudicante de concesiones y vagos optimismos, ofrecidos a sus pueblos a modo de quimeras reconfortantes. Claro está que nunca debe partirse del supuesto de la guerra como factor inevitable, pero sí es necesario tener bien presente que la guerra sólo se evita enfrentándose con ella de antemano y hallándose en disposición de aceptarla en cualquier momento. El segundo peligro consiste en organizar la economía de los pueblos como si el Mundo hubiese entrado en una era de paz. Hay que tener valentía para afirmar que la paz no existe, y que hemos de merecerla, por nuestra virtud y por nuestro tesón en el sacrificio de todo inmoderado personalismo. Mientras no exista en los países rectores del Mundo una firme disposición para encarar los problemas con valentía y sinceridad, mientras jueguen los pequeños prejuicios partidistas y las intrigas de factores invisibles siempre desdeñables, la paz se hallará en grave peligro y con ella las economías de todos los pueblos del Mundo.

# DELEGACION DE TRABAJO

TITULOS DE FAMILIAS NUMEROSAS

Relación de los Títulos de beneficiarios de Familias numerosas que se hallan en esta Delegación a disposición de los titulares.

Ausín Alonso Leoncio, Antón Villamartín Marcelino, Aldea Casas Agustín, Andrés Sangrador Andrés, Adrados Martínez Juan, Alamo Abajo Juan, Arnáiz Velasco Juan Antonio, Andrés Gonzalo, Alonso Humada Vicente, Alvarez López José, Anoncibar Mina Manuel, Arribas de la Cal Dionisio, Arribas Cuevas José María, Acinas Barcenilla Guillermo, Ahedo Renes Félix, Antón Merino Calixto, Briones Esteban Santiago, Burgos Varona Antonio.

Cuesta Rincón Pablo, Campo Sánchez Eulalio, Cerezo Arroyo Gregorio, Calvo Ortúñez Urcisino, Campo del Llorente Narciso, Cáceres Cano Santiago, Castellanos Sanz Luis, Cadeñanos Sánchez Juan, Díez Varona Fortunato, Díez Sanz Anastasio, Domingo García Eusebio, Díaz de Terán César, Esteve Vera Angel, Enedáguila Izquierdo Valentín, Esteban Ayuso Félix, Esteban Espina Santiago.

Fernández Briones Eugenio, Fernández Maíz Fermín, Gonzalo Fernández Luis, García Faulín Pedro, González Saiz Elías, González González Pedro, González Méndez Amable, González Ugalde Cándido, García Monge Jacinto, Gutiérrez Ortega Santiago, González Blanco Aurelia, Gárate Isla Pablo, García Obeso Lope.

González Delgado Bonifacio, González Portal Esteban, González Madrazo Román, González Benito Andrés, Grañón Porras Jesús, Gil Fournier Mauro, González Alonso Argimiro, González Rodríguez Emeterio, Giménez Izquierdo Juan José, Guilarte Rámila Luciano, Gómez Vázquez Fernando, González López Emiliano, González Blanco Valentín, García de la Peña Angel, Garrido Ortega Francisco, García Gómez Leopoldo, Galindo Plaza Felipe, González González Eulogio.

Hoyo Cuesta Leopoldo, Herrera Cano Ignacio, Horra Oveja, Julián, Ibáñez Martín Lucio, Ibáñez Torre Dionisio, López Manso Enrique, Lesmes Alba Medarda, López San Vicente Valeriano, Lucio Campillo Julio, López González Julián, Lasheras Barahona Jesús, Lafuente Calleja Juan, Leal Torbado Paulino.

Marcos Nieto Felipe, Miguel Lara Santiago, Mahamud Lozano Tiburcio, Masip Rivera José, Miguel Yoldi Luis, Madrid Díez Teófilo, Medina Prieto Lorenzo, Muñoz Martín Marcelino, Martín Encinas Pedro, Martínez Ortega Francisco, Martínez Martínez Antonio, Muro Martínez Ricardo, Murga López Emilia, Miguel Santamaría Primitivo, Mata Calzada Pedro, Marcos Montes Froilán, María González Antonio, Méndez Guzmán José, Miguel Ojeda José, Martínez Lomas Antolín, Miguel Amo Benedicta.

Nieto Arribas Constantino, Nieto Rodríguez Benigno, Nuño Martín Fernando, Ortega Asenjo Gerardo, Oviedo Tobes Eusebio, Olalla Díez Rafael, Pinillos Villahoz Victorino, Pérez Solero Ignacio, Pablo de Ibáñez José Ramón, Pérez Ortega Vicente, Pérez Blanco Franco, Pérez García Paula, Pascual Hornilla Manuel, Puche Salazar Luis, Pérez Nubla Cayetano, Pérez Varona Antonio, Plaza y Sáenz de Cenzano José, Preciado Duque Basilio, Paniego Rivero Julián, Pérez Terradillos Dámaso, Palacios Sáiz Fernando, Quintana Huerta Agapito, Quintana Munguía Jerónimo.

Rueda Quintana Abilio, Ruiz González Alberto, Rosales Alvaro Eduardo, Ramiro de Carranza Manuel, Rodríguez Martínez Pedro, Rodríguez Pérez Benito, Saldaña Caballero Ignacio, Simón Castrillo Teresa, Sáenz Pérez Estanislao, Salas Medina Amado, Sáiz Alvarez Amador, Sánchez Pinilla Pedro, Santamaría García Dionisio, Sánchez Fernández Carmen, Santamaría Santamaría Rafael, Santamaría del Hoyo Domingo, Sierra García Arcadio, Sanllorente Valdizán Saturnino, Sánchez Pueyo Cesáreo, Sánchez Núñez Benito.

Santamaría Alvarez José Roberto, Sebastián Alfaro Rodrigo, Suárez de la Dehesa Fernando, Sotelo García Miguel, Sanz Ortega Alberto, Santamaría Sancho Cesáreo, Sáiz Sáiz Cristóbal, Sanllorente García Angel, Sancho Santamaría Esteban, Torres Gómez Ciriaco, Valpuesta Delgado Elías, Vizmanos López Rosario, Villar Gonzalo Secundino, Villarrubia Bernal Alejandro, Yenes Reglereo Florentino, Zamorano Garrido Bernabé y Vegas Juarros Sotero.

Los interesados podrán pasar por las Oficinas de esta Delegación para retirar los supraindicados títulos todos los días hábiles de la semana de 12 a 2 de la mañana, encareciéndoles la mayor brevedad para beneficio de los beneficiarios.


MEDICA BURGALESA

SERVICIO DE CIRUGIA Y ESPECIALIDADES

OFICINAS: VITORIA, 10 - BURGOS

CUADRO FACULTATIVO

| | |
|---|---|
| Cirugía General | Dr. D. Vicente Mateos López. |
| Garganta, Nariz y Oído | Dr. D. José Sánchez Díaz |
| Oculista | Dr. D. Federico Urraca Plaza |
| Partos | Dr. D. Clodoaldo Padilla Casas |
| Ginecología | Dr. D. Vicente Beato González |
| Pulmón y Corazón | Dr. D. Arturo Gil Menéndez |
| Odontólogo | Dr. D. Antonio Díez García |
| Aparato Digestivo | Dr. D. Lope García de Obeso |
| Dermatología | Dr. D. Máximo Muñoz Casas |
| Infancia | Dr. D. José Luis Gutiérrez, y Dr. D. Félix Gil Osorio |
| Analista | Dr. D. Elías Nager Martínez |
| Radiólogo | Dr. D. Carlos Salinas Ayuso |
| Urología | Dr. D. Salvador Arias Manén |
| Médico Distribuidor | Dr. D. Rafael Magallón Montaña |
| Clínicas: | Nuestra Señora del Carmen y Nuestra Señora de la Blanca |

EN 15 MINUTOS ¡15 años menos!

TINTE PARA EL CABELLO KOMOL CARASA

JESUS DE GRADO

Ortopédico

HERNIADOS para la contención de las hernias, usad aparatos GRADO.

Se construye toda clase de aparatos ortopédicos a medida o según prescripción facultativa.

Plaza de Prim, 24, 1.º derecha


M.E.C.D. 2017

# ESPUMA DE LA SEMANA

**LA GRAN DUQUESA FUMO EN PUBLICO**

Que una señora fume, e incluso que fume en público, a la vista de todo el Mundo, carece hoy por hoy de importancia. Lo raro, especialmente en el extranjero, parece ser todo lo contrario: que las señoras no fumen. Sin embargo, la Gran Duquesa Carlota de Luxemburgo acaba de escandalizar a los periodistas norteamericanos precisamente por haber fumado ante ellos. Al hacerlo rompió con todos los precedentes del protocolo, ya que nunca, en el diminuto país, se había registrado un caso semejante. Ocurrió que Carlota, hace unas semanas, con ocasión de una visita que por Europa realizaban los que fueron durante la pasada contienda corresponsales de guerra en la Prensa norteamericana, recibió en el salón del trono a un grupo de estos alegres muchachos. Conversó con ellos durante una hora, hizo infinidad de preguntas acerca de la situación en los países visitados por los reporteros, expuso los problemas que actualmente tiene vencer su propia nación y... se fumó tranquilamente varios cigarrillos. Carlota, que en la actualidad tiene 63 años, sucedió a su hermana María Adelaida en Enero de 1919 y quizás, si no se le hubiese ocurrido encender un cigarrillo en presencia de los periodistas yanquis, seguiría olvidada de los grandes rotativos.

**SUELDOS FABULOSOS**

El hombre que ha percibido mayores ingresos en Norteamérica, durante el pasado año, fué, según estadísticas oficiales, el magnate del cinematógrafo Charles Skouras, que ingresó la respetable suma de 818.000 dólares. Nacido en Grecia, aunque súbdito norteamericano, no es la primera vez que Skouras aparece a la cabeza de la lista de los principales sueldos percibidos en Norteamérica. Betty Grable fué la mujer que consiguió mayores ingresos: 208.000 dólares. Entre los afortunados mortales que pueden presumir de estar mejor pagados en el Mundo entero figuran, además, Vincent Riggio, de la American Tabacco Co., que ganó 484.202 dólares; Presidro Sturges, de la 20 th Century, con un sueldo total de 270.650; Tyrone Power, con 231.027; Mauren O'Hara, con 198.666; Douglas Fairbanks, con 135.00; Bob Hope, que ganó 115.000 dólares. Entre los extranjeros figura en lugar destacadísimo el famoso maestro Toscanini, que solamente en la radio, por los conciertos que dirigió durante un año, cobró la suma de 108.000 dólares.

**¿LOCO? NO DIRIA ESAS COSAS SI ESTUVIERA LOCO**

Se encontraron en plena calle de Moscú dos antiguos camaradas a los que, bajo el régimen de Stalin, no les iban bien las cosas. Uno de ellos, tras de los saludos de rigor, comenzó a criticar al régimen. Se acaloró excesivamente y llegó a decir:

—Desengáñate, querido. No conseguiremos nada mientras sigan en el Kremlin los tiranos que en la actualidad nos gobiernan. ¡Es inútil!

No había terminado la frase cuando un policía del servicio secreto se acercó y dirigiéndose a quien así acababa de expresarse, le invitó a que le acompañara.

—He oído que estaba usted profiriendo gravísimos insultos a las más altas representaciones de nuestro glorioso régimen. Acompáñeme.

Quiso el amigo intervenir para mejorar la situación y no se le ocurrió emplear más que un argumento: decir que el camarada estaba loco.

—No le hagas caso, camarada. Este hombre está loco. El hecho de que yo escuchara esas palabras que, en efecto, ha pronunciado, sin protestar, no tiene más que esa explicación. Este hombre no sabe lo que dice.

A lo que el agente de la policía secreta contestó con la mayor naturalidad del Mundo:

—¿Conque loco, eh? ¿Crees que si estuviera loco se expresaría en esa forma...?

# ANUNCIOS OFICIALES

## Junta Económica del Hospital Militar de Burgos

Hasta las doce horas del día 14 del mes de Julio en primera convocatoria y hasta igual hora del día 21 del mismo mes en segunda, para los no adjudicados en aquélla, se admiten proposiciones para suministrar víveres y artículos necesarios a este Hospital durante el próximo mes de Agosto. El anuncio detallado se encuentra en el tablón de anuncios del Excmo. Ayuntamiento de esta capital y en esta Administración.

Burgos, 1.º de Julio de 1949. El capitán secretario.

## Cámara Oficial de Comercio e Industria de Burgos

DE GRAN INTERES PARA LOS COMERCIANTES VENDEDORES DE MANUFACTURADOS DE ALGODON

La Orden del Ministerio de Industria y Comercio de 24 de Junio último publicada en el Boletín Oficial del Estado del día 1 de Julio, dispone que a partir de esta última fecha se decreta la libertad de precio para todos los manufacturados de algodón que se elaboren en lo sucesivo o que existan en el mercado en dicha fecha, cuya libertad será aplicable a todos los sectores fabriles y comerciales que intervienen en estas transacciones.

Lo que se complace en hacer público esta Cámara para conocimiento del comercio de tejidos.

Burgos, 2 de Julio de 1949.

# Con gran brillantez se celebró ayer mañana la Fiesta de la Enseñenza

## La primera verbena popular constituyó un singular éxito

## *Mañana se inaugura la Exposición del traje castellano en el vestíbulo del Teatro Principal*

**LA FIESTA DE LA ENSEÑANZA**

Ayer, a las once, se celebró la fiesta de la Enseñanza en el Gran Teatro, en cuyo escenario, adornado de plantas, se destacaba un repostero con el escudo de Burgos.

Ocupó la presidencia el alcalde señor Díaz Reig, que tenía a su derecha a los señores presidente de la Diputación, director de la Normal, delegado administrativo de 1.ª Enseñanza y jefe provincial del S. E. M. y a su izquierda, las señoritas inspectora jefe de 1.ª Enseñanza, directora de la Normal y director de la Graduada.

Dió comienzo el acto con un discurso del señor alcalde, quien, tras unas palabras de salutación, dijo que sólo iba a hacer una recomendación y era inculcar en todos sentimientos de gratitud hacia los señores maestros, cuya misión es transcendental y fué dignificada por la figura de Jesucristo que fué el maestro por excelencia. Como los apóstoles a Jesucristo, así vosotros debéis todo vuestro cariño a vuestros maestros que con sus desvelos os han enseñado a ser buenos ciudadanos y por eso, terminó, os pido que, como recompensa a su trabajo, les tributéis en estos momentos un cariñoso aplauso, que unánimemente les fué tributado.

Acto seguido se hizo la distribución de los premios y el sorteo de las seis libretas de 25 pesetas, tres para niños y tres para niñas, donativo de la Editorial Hijos de Santiago Rodríguez, a la memoria de don Mariano Rodríguez Miguel, don Pascual Rodríguez Escudero y don José Martín Cobos, así como una libreta de 100 pesetas y treinta lotes de libros, donativo de la misma Editorial.

Terminada la distribución se interpretó por la banda de la Academia de Ingenieros el Himno a Burgos, que fué cantado por los niños en pie y el Himno Nacional.

Como acto final se pasó la cinta "La Ciudad de los Muchachos", que fué muy del agrado de los niños.

**FESTIVAL INFANTIL**

Millares de niños burgaleses abarrotaron ayer los graderíos de la plaza de toros para gozar de las delicias de la gran fiesta infantil organizada por el Ayuntamiento.

Una escogida banda de música amenizó la fiesta, actuando incansablemente y uno tras otro fueron desarrollándose los juegos y diversiones que regocijaron a los niños.

Hubo carreras de cintas, rotura de pucheros con golosinas y palomas, suelta de pollos y conejos, que capturaron los muchachos llevando los pies metidos en un saco, carrera de obstáculos, cucañas, elevación de globos grotescos y otros juegos diversos, quemándose también una bonita colección de fuegos japoneses.

Actuaron también los saladísimos payasos internacionales del Circo Pervás "Teo" y "Totó", haciendo su presentación el experto regidor de pista del citado Circo O'Kell. Los magníficos caricatos hicieron gala de su fino humor y se llevaron de calle a los pequeños que rieron a la grande con sus chistes y jocosidades.

La fiesta, bien organizada y mejor desarrollada, gustó sobremanera a la grey infantil.

**LA PRIMERA VERBENA**

La primera Verbena de nuestras Ferias y Fiestas constituyó anoche un éxito extraordinario que superó incluso a las previsiones más optimistas, recordando aquellas fiestas similares de hace años que gozaron de tanta fama.

Las acertadas disposiciones dictadas por la autoridad municipal dieron por resultado el que se eliminara de tan popular como simpático festejo el deplorable espectáculo que algunas personas —singularmente mozalbetes—, venían ofreciendo en las de años atrás.

Por otra parte la expansión del ámbito verbenero a las plazas de José Antonio, Prim y Primo de Rivera, así como a la calle de Carnicerías, evitó aglomeraciones excesivas y el público se distribuyó adecuadamente, contribuyendo esto también al mejor éxito de la fiesta.

La verbena se inició a las once de la noche, siendo anunciada con disparo de cohetes y bombas. La esplendidez del tiempo que disfrutamos hizo posible la afluencia de una numerosísima multitud de todas las clases sociales, así como de distintos lugares de la provincia.

Conforme viene siendo tradicional, —aparte de la banda de música militar que actuó en el templete—, amenizaron la verbena los clásicos pianillos manubrios instalados en los andenes del paseo de don Marceliano Santa María y Plazas de José Antonio, Prim y Primo de Rivera. Además, en estas últimas, actuaron otras bandas de música militares y civiles que no cesaron de interpretar números bailables.

La aristocrática Sociedad "Salón de Recreo", que este año ha tenido un acierto digno de todo elogio al desplazar su orquesta a un tablado levantado en el centro de la Plaza de Miguel Primo de Rivera, colaboró al mejor éxito de la fiesta, animando este sector tan estratégico donde se dieron cita numerosísimas parejas que bailaron lo indecible hasta que concluyó la Verbena.

Nuestras primeras autoridades hicieron acto de presencia, participando de esta forma en tan simpático como popular festejo, confundiéndose en fraternal alegría con el pueblo burgalés.

La verbena que constituyó un éxito sin precedentes, se prolongó hasta bien entrada la madrugada.

Párrafo aparte merece el eficaz trabajo llevado a cabo por las fuerzas de la Policía Armada y Guardia municipal que, secundando las disposiciones de la Alcaldía, evitaron toda clase de actos reprobables, de tan mal gusto en fiestas populares como ésta, que tan hondo arraigo tiene en la vida burgalesa.

**MAÑANA SE INAUGURA LA EXPOSICION DEL TRAJE**

Mañana, lunes, a las ocho de la noche, será inaugurada en la Sala de Arte del Teatro Principal, la magnífica Exposición del Traje, que ha montado el laureado Orfeón Burgalés.

Este no ha escatimado esfuerzo alguno para conseguir reunir una colección maravillosa de trajes y objetos típicos, que causarán admiración en los visitantes por su antigüedad y valor.

La I Exposición del Traje castellano, así montada, será visitada por un gran gentío.

Al acto inaugural asistirán todas las autoridades.

## PROGRAMA PARA HOY

**A las siete de la mañana, salida de los corredores ciclistas participantes en la prueba "IV Trofeo Florián Inclán".**

**A las doce, en el Teatro Avenida, proclamación de los poetas premiados en los Juegos Florales, organizados por el Excmo. Ayuntamiento y Asociación de la Prensa, actuando de mantenedor el Excmo. Sr. D. Luis Morales Oliver.**

**A las seis y media de la tarde, en la plaza de Toros, "Corrida de la Prensa", lidiándose reses del "Hoyo de la Gitana", por los diestros Joaquín Rodríguez "Cagancho", Rafael Vega de los Reyes "Gitanillo de Triana" y Rafael Albaicín.**

**A las once de la noche, gran baile de la Prensa en la hermosa finca de "Villa Pilar".**

**A la misma hora, en el puente de San Pablo, tercera sesión de fuegos artificiales.**

PROGRAMA PARA MAÑANA

**A las ocho de la tarde, inauguración de la I Exposición del Traje Regional, instalada en el Teatro Principal, con la colaboración del Orfeón Burgalés.**

**A las once de la noche, en el Salón de Recreo, baile de etiqueta.**

# TOROS

## Una norteamericana que es una enamorada de la fiesta brava

### Va a estudiar en España los fundamentos del toreo

Nueva York. — Edith Laxarie-Entis, de 21 años, de esta capital, ha salido por avión hacia París desde donde se dirigirá a España "a estudiar el toreo". Ha declarado que su interés por la fiesta brava data de 1947, al conocer en Lima al espada español Antonio Bienvenida, al que volvió a tratar en Madrid el año pasado, durante su viaje de luna de miel.

Añadió que en la capital del Perú, un matador peruano, le dió algunas lecciones sobre el uso del capote y de la muleta y que ahora, durante su visita a España, asistirá a las famosas corridas de San Fermín, donde continuará su aprendizaje. Uno de los periodistas le preguntó si consideraba el toreo como una fiesta cruel a lo que respondió: "No del todo". "Aquí nosotros —agregó— cazamos y pescamos y no solamente por comer". En cuanto lo que pensaba su esposo de su vocación taurina, contestó que "estaba muy entusiasmado pero que ella creía que le gustaba más la pelota base".

Mas adelante declaró que no tenía sangre española, pero que, sin embargo, cuando tenía once años tomó clases de bailes españoles y de castañuelas, que seguía tocando.

Afirmó que creía que durante el mes que pensaba pasar en España aprendería los fundamentos del toreo y que después proyectaba trasladarse a Méjico para "seguir estudiando" y presentarse en los Estados Unidos con "una versión taurina" que no hiriese los sentimientos de los norteamericanos. Finalmente declaró que le gustaba el estilo de las corridas portuguesas con toros embolados que no se matan.—Efe.

HORNOS Y MAQUINARIA DE PANADERIA "Ysidro Jover"
LOGROÑO
TELEFONO

## Medina de Pomar

Se traspasa la panadería Las Torres con su cupo de harina. Por marchar al extranjero. Para informes, con su dueño, Vicente Gómez-Marañón Ortiz.

**CARRERA DE COMERCIO**

Como en años anteriores, a partir del día 5 del actual, tendrá lugar dicha preparación para las Escuelas de Burgos y Valladolid en el acreditado

**Centro de Estudios y Oposiciones**

Lain Calvo, 3, 2.º

así como las demás enseñanzas a que se dedica: Cultura general, Contabilidad, Mecanografía, etc.

# LOS DEPORTES

**"TOUR" FRANCESA**

## NORBERT CALLENS, VENCE EN LA TERCERA ETAPA

### Este pasa a ocupar el puesto de cabeza

Boulogne-Sur-Mer. — La Vuelta Ciclista a Francia volverá hoy a este país, después de haber hecho una rápida entrada en Bélgica. Los aficionados al ciclismo se han dirigido desde las primeras horas de la mañana a la carretera que une esta ciudad con la frontera belga, es decir, más allá de Lila.

**NORBERT CALLENS, VENCEDOR DE LA TERCERA ETAPA**

Boulogne. — El belga Norbert Callens ha ganado la tercera etapa de la Vuelta Ciclista a Francia sobre el recorrido Bruselas-Boulogne, que representa 211 kilómetros.—Alfil.

**CLASIFICACION DE LOS ESPAÑOLES TRAS LA SEGUNDA ETAPA**

Bruselas. — Antes de partir para Boulogne, la clasificación general de los españoles es la siguiente:

86.—José Serra. Tiempo total: 4 horas, 15 minutos y 24 segundos.

93.—Dalmacio Langarica, 14 horas y 19 minutos.

108.—Bernardo Ruiz, 14 horas, 33 minutos y 44 segundos.

111.—Emilio Rodríguez, 14 horas, 35 minutos y 45 segundos.

112.—Julián Berrendero, mismo tiempo.

**CLASIFICACION DE LA TERCERA ETAPA**

Boulogne. — La tercera etapa de la Vuelta Ciclista a Francia ha terminado con la siguiente clasificación:

Callens (Bélgica), 6-5-50.

2.—César Marceldak (Oeste-Norte), mismo tiempo.

3.—Florent Mathieu (Bélgica), mismo tiempo.

4.—Erik van Steenbergen (Bélgica), 6-9-13.

5.—Raphael Germiniani (Francia), mismo tiempo.

6.—Stan Ockers (Bélgica), mismo tiempo.

9.—Louis Deprez (Francia), 6-11-41.

10.—Marcel Dupont (Aguiluchos belgas).

Con su triunfo en esta etapa, la elástica amarilla pasa en poder de Norbert Callens. Detrás de él figura en la clasificación general su compatriota Roger Lambrecht.

## *El día 6 de Julio volverá la disputa de los campeonatos de fútbol local*

Tras la celebración de los partidos previos correspondientes al campeonato local de fútbol, ya se ha determinado cómo se celebrarán las semifinales del campeonato local.

El día seis, a las ocho de la tarde, contenderán el Deportivo Gamonal y el C. D. Florida. El día 8, a la misma hora que el anterior, la otra semifinal "Deportivo Juventud", contra C. D. Unión".

El día 10 de Julio, a las siete de la tarde se celebrarán las dos finales. De primeros y de segundos. En esta fecha culminará todo con un desfile de equipos y se procederá al reparto de trofeos a los equipos participantes, pues se ha registrado una serie de donaciones realmente insospechados. He aquí la lista:

Copas del Excmo. Sr. Capitán General, excelentísimo señor gobernador civil, Excelentísimo Ayuntamiento de Burgos, Excelentísima Diputación provincial, excelentísimo señor gobernador militar, excelentísimo señor general presidente de la Sociedad Deportiva Militar, Delegación provincial de Sindicatos, Delegación provincial del Frente de Juventudes, Obra Sindical "Educación y Descanso", "Burgos C. de F.", Sociedad del Círculo de la Unión, Salón de Recreo, Club Ciclista Burgalés, Almacén de Música y Deportes, Joyería Villanueva y concesionario del Hogar del Productor.

## Altruista rasgo de un burgalés residente en Méjico

### Ha entregado cinco mil pesetas al Burgos C. F.

Un magnífico y altruista rasgo tenemos que registrar en esta sección de Deportes. Un burgalés, residente en Méjico, gran aficionado al fútbol, ha visitado al Burgos. Y se charló animadamente sobre los diversos aspectos de tan popular deporte.

Este burgalés, que se halla circunstancialmente entre nosotros, prometió solemnemente al Club el obsequio de un autobús cuando ascienda a Primera División.

Pero no sólo esto. Ha sido más práctico en otro aspecto. Porque para mientras siga en Tercera División, les ha hecho donación de cinco mil pesetas.

PARA EL HOMBRE FATIGADO

EL TRABAJO ES UNA TORTURA

El exceso de trabajo intelectual produce fatiga cerebral, que se manifiesta claramente por un nerviosismo, un decaimiento y una preocupación excesiva por las cosas que habitualmente carecen de importancia. Notamos, a la larga, que nuestro esfuerzo no rinde como debía, que nos falta tiempo para cumplir la misión a que estamos habituados.

Queriendo corregirlo por un esfuerzo aún mayor, se pierde el bienestar, y poco a poco el hombre se va haciendo esclavo de su desorden.

Si nota cualquiera de estos signos de fatiga de su sistema nervioso, pida consejo a su médico y recurra con confianza al Fósforo Ferrero. Después de un breve tratamiento con cuatro a seis comprimidos diarios, tendrá nuevamente alegría, recobrará la plenitud de sus facultades intelectuales y se sentirá nuevamente capaz y satisfecho de su trabajo. El gozo de vivir será la característica que presida sus más arduas ocupaciones.

Siempre el legítimo Fósforo Ferrero
Rechace las imitaciones.

## *Veintiseis corredores, inscritos para el Trofeo "Florián Inclán"*

### La meta será establecida en los Vadillos

Conforme agurábamos, la edición del "Trofeo Florián Inclán" en el presente año, promete revestir un rotundo éxito. Al menos esta es la impresión sacada, a juzgar por las inscripciones. Ayer se cerró la lista con el nombre de veintiséis participantes, que muy seguramente tendrán alteración en la madrugada de hoy, cuando a las seis de la mañana se da la salida a los corredores, porque cabe prever nuevas inscripciones.

Entre esos 26 participantes figuran los más destacados "routiers" nacionales que actualmente se encuentran en España. Y para que no haya dudas, ahí va la lista:

1.º Miguel Velasco, de Burgos.
2.º Manuel Rodríguez, de Puenteareas.
3.º Pastor Rodríguez, de Id.
4.º Julián Aguirrezabal, de Vizcaya.
5.º Cipriano Aguirrezabal, de Ir.
6.º Félix Vidaurreta, de Navarra.
7.º Senén Blanco, de León.
8.º Senén Mesa, de Asturias.
9.º Hortensio Vidaurreta, de Navarra.
10. José López Cándara, de Santander.
11. José Luis Bolado, de Id.
12. Juan Cruz Ganzarain, de Guipúzcoa.
13. José Méndez, de Santander.
14. Javier Hierro, de Miranda de Ebro.
15. Julio Boto Velasco, de Valladolid.
16. Pedro Prieto, de Zamora.
17. Bonifacio Arribas, de Valladolid.
18. Federico García, de Arija.
19. Angel Alonso, de Valladolid.
20. Félix Alonso, de Id.
21. Pedro San José, de Id.
22. Juan José Eizaguirre, de Guipúzcoa.
23. Rafael Prieto, de Santander.
24. Francisco Ayala, de Burgos.
25. Angel García, de Madrid.
26. Víctorio García Díaz, de Madrid.

Como ya es sabido, la etapa tiene un recorrido de 182 kilómetros y sigue el siguiente itinerario: Burgos - Briviesca - Oña - Trespaderne - Medina de Pomar - Villarcayo - Valdenoceda - Masa - Ubierna - Burgos.

Por consiguiente, la meta estará establecida en el paseo de los Vadillos y la llegada de los corredores está prevista alrededor de las doce y media del mediodía.

## *Hoy, Valladolid - Burgos en Hockey sobre patines*

Conforme anunciábamos en nuestro número de ayer, un poco someramente, por cierto, esta tarde a las ocho y media se celebrará un encuentro de hockey sobre ruedas entre los equipos "Huracán" campeón de Valladolid y "Castilla", de la Sociedad Deportiva Militar, vencedor de la Copa Ayuntamiento que últimamente se disputó.

El escenario de este interesante encuentro será la Plaza de Alonso Martínez, que fué testigo recientemente de la elevada clase y entusiasmo de los jugadores de Burgos.

Este partido forma parte de un extenso proyecto de partidos interprovinciales a doble vuelta, que hace tiempo germinaba en las mentes de federativos y aficionados. Ahora, salvadas ciertas dificultades y con uno o varios equipos debidamente preparados, se irá llevando a cabo de la forma que más gloria deportiva recaiga sobre el nombre de nuestra ciudad.

El equipo que presenta la Sociedad Deportiva Militar es el mismo exactamente que conquistó para ella el codiciado trofeo I Copa Excmo. Ayuntamiento de Burgos. Portero, Petrus, hasta ahora magnífico extremo y reciente revelación como portero de gran clase; defensa, Arrieta, con gran sentido técnico del juego y dureza noble; Rojo, extremo izquierdo, realizador de un juego trenzado y oportunista; Lavín, tan conocido de la afición por sus dotes de gran patinador y, finalmente, Yarto, extremo derecha, gran rematador y de juego muy similar al otro extremo. Sobre este "cinco" descansa la ilusión y la esperanza de esa afición que nunca ha negado su presencia, cuando el partido ha merecido la pena.

El conjunto vallisoletano viene precedido de gran fama y según nuestras noticias, posee grandes patinadores y todos sus elementos se hallan muy conjuntados.

Sólo nos queda recomendar al público su presencia incondicional y deportiva y agradecer a la Federación Burgalesa, Excmo. Ayuntamiento, Sociedad Deportiva y Educación y Descanso el habernos proporcionado un festejo que, aunque fuera de programa por su reciente montaje, no deja de apreciarse su gran calidad.

## Sociedad Deportiva Militar

**AVISO ANTE EL CONCURSO HIPICO**

Para el Concurso Nacional Hípico a celebrar en la Ciudad Deportiva durante los días del 12 al 17, los señores socios, deberán llevar la ficha-contraseña en unión del carnet, presentándolo en cualquier momento que sea requerido.

Por si alguno de los señores socios no les llegase la ficha contraseña por motivo involuntario, debe interesarla de la Secretaría la cual le será entregada a su petición con todos los requisitos, antes del día 12 de los corrientes. Los transeuntes y público en general podrán tener acceso a las instalaciones con solo adquirir en taquilla la entrada cuyos precios están fijados en el tablero de anuncios de la Sociedad.

**EL EQUIPO DE BOXEO DE LA DEPORTIVA A PINEDA DE LA SIERRA**

Ayer, a las cinco de la tarde emprendieron la marcha para completar su entrenamiento en Pineda de la Sierra los boxeadores de la Deportiva Militar, seleccionados para el macht internacional del día 24. Al frente del equipo y como preparador oficial va Argote, púgil tan conocido por toda la afición burgalesa, y al que desean ver aunque sólo sea por una sola vez en un ring de la ciudad. Sobre esto parece ser que hay algo en cartera, se habla de Monzón (subcampeón de España de los semi-medios) como futuro rival de la maravilla bilbaína. Tapiz, Lirio II (que hace su reaparición) y Santín, nuevas figuras adquiridas por la Deportiva, están completando sus entrenamientos para el próximo combate del mes de Agosto en uno de los locales de Burgos, que oportunamente se dará a conocer. ¡Ahora a esperar!

**Máquinas "NECCHI"**

(ITALIANAS)

Para remendar y zurcir sacos y lonas

Para accionamiento a pedal o motor

* * *

ECONOMIA DE TIEMPO, DINERO Y MEJOR PRESENTACION Y RESULTADO DEL SACO REMENDADO -- AMORTIZACION RAPIDA. ENTRETENIMIENTO NULO

* * *

--Máquinas de cosido a "zig-zag" para Talleres de labores.
--Máquinas rápidas para Talleres de Confección y Sastres.
--Máquinas para Guarnicioneros, lonas, toldos, pieles gruesas, &.
--Máquinas para Bolsos de señora, carteras y pieles finas en general.
--Máquinas para Ortopédicos.
--Máquinas para Zapateros; para coser suelas, aparar y remendar calzado.
--Máquinas para Peleteros.

* * *

NUEVAS -- GARANTIZADAS
ENTREGA INMEDIATA

* * *

**Manuel Romero.--Bilbao**

AL. DR. AREILZA, 8.--APARTADO 458

## *Toma de posesión del nuevo presidente de la Cámara Oficial de la Propiedad Urbana*

Ha tomado posesión de su cargo el nuevo presidente de la Cámara de la Propiedad Urbana de la provincia de Burgos, don Luis Aguirre Osacar.

Al acto concurrieron el ilustrísimo señor delegado de Trabajo don Cándido Varona; el excelentísimo señor don Rafael Ibáñez de Aldecoa, presidente saliente de la Cámara; vicepresidente primero don Justiniano Saldaña y vocales de la Junta de Gobierno señores Grijelmo, Martínez Nales, Martínez y Pinedo, secretario de la Cámara señor Martín Liébana, vicesecretario señor López Brea, procurador señor Nebreda y todo el personal de la Corporación.

El señor delegado de Trabajo dió posesión al señor Aguirre, lamentando que el señor Ibáñez de Aldecoa abandonase el cargo y saludando al nuevo presidente a quien desea todo género de aciertos en su presidencia.

A continuación el señor Ibáñez de Aldecoa dió las gracias a sus compañeros de Junta de Gobierno a cuya colaboración corresponde los aciertos que hayan podido existir en su gestión al frente de la Cámara en la que si no se pudo hacer mayor labor fué debido a las circunstancias que, afortunadamente, se vislumbran con un porvenir más halagüeño. Estima un insuperable acierto la designación de su sucesor al que ruega se le siga prestando la misma colaboración bajo el signo del mayor acatamiento al Poder constituído. Reitera que ha prestado sus mayores entusiasmos al servicio de la Propiedad Urbana y dice que por el abrumador trabajo que pesa sobre sus destinos actuales, al frente del Gobierno Militar, Subinspección de la Región Militar y Presidencia de la Institución Fernán González, le es imposible prestar a la Cámara todo el interés e importancia que la entidad requiere. No me marchó de la Cámara —concluye diciendo—, a la que dedico mis mayores cariños y afectos, sino que continuó unido a ella con todo mi espíritu de siempre.

El señor Saldaña, visiblemente emocionado, y en nombre de todos sus compañeros de Junta de Gobierno, lamentó la ausencia del señor Ibáñez de Aldecoa y solicita se lea el sentido acuerdo de la Junta cuando tuvo conocimiento de su dimisión, procediéndose así por el señor secretario, con lo que le testimonia, en nombre de todos sus compañeros, el sentimiento que su marcha les produce.

A continuación hace uso de la palabra el nuevo presidente, señor Aguirre, quien comienza diciendo que la Cámara ha perdido la colaboración de un hombre insuperable para su Presidencia, precisamente el general Ibáñez de Aldecoa que ha sido siempre y en toda su vida militar su respetado y admirado jefe, un verdadero padre que siempre le ha cuidado y aconsejado, como a todos, hasta llevarlos a la victoria. El señor Ibáñez de Aldecoa —dice— es el hombre respetado y querido por todos, cuya ausencia siempre se siente, como lo ha manifestado ahora mismo el señor vicepresidente y por lo cual siente aun mucho más el tener que venir a sucederle. Ofrece a sus nuevos compañeros las enseñanzas que recibió del maestro y suplica a todos le ayuden, como al presidente saliente, reconociéndole como un compañero más de trabajo.

Por unanimidad se acordó cursar sendos telegramas de adhesión al excelentísimo señor ministro de Trabajo y subsecretario del Ministerio.

Cerrado el acto, la Cámara obsequió a todos los asistentes con un vino español.

NUESTRO TELEFONO, 2015

**DE ARTE**

## Dos nuevas obras de Maese Calvo

### Una preciosa imagen de la Virgen del Pilar y un magnífico y delicado cáliz

El reputado orfebre burgalés Maese Calvo ha hecho entrega a don Juan José Fernández Villa, en su calidad de presidente del Colegio Nacional de Secretarios de Administración Local de una preciosa figura representando a la Virgen del Pilar.

Esta será ofrecida con motivo de su próxima jubilación a don José María Fluxá y Fiol de Llorach, jefe de la sección primera de la Dirección General de Administración Local, quien en diferentes ocasiones ha desempeñado asimismo el cargo de director general.

Esta finísima obra de Saturnino Calvo la recibirá con motivo del homenaje nacional que le será dedicado, por los funcionarios de Administración Local españoles.

* * *

También hemos tenido ocasión de contemplar la bellísima obra salida de sus manos. Trátase de un cáliz del más depurado gótico florido, sobre cuya ejecución podemos decir que Maese Calvo ha superado todo cuanto hasta ahora le habíamos conocido.

Tan exquisita pieza ha sido realizada sin previo encargo y su concreción se debe a un impulso o iniciativa privada o particular del orfebre. Y en esta obra, Calvo ha logrado volcar toda su mejor inspiración hasta conseguir una perfección extraordinaria.

La base del cáliz está formada por las figuras del Apostolado; el nudo del mismo va rematado con cuarenta y ocho pináculos y doce figuras talladas en marfil, integradas por los PP. de la Iglesia oriental y occidental y Evangelistas; la subcopa ofrece unos Angeles arrodillados en actitud orante, además de cuatro Angeles Eucarísticos y en el remate de la copa aparecen las Virtudes Teologales y la Santísima Trinidad, talladas todas estas últimas figuras también en marfil.

Como complemento el precioso cáliz, dorado en oro en el propio estudio de Maese Calvo, lleva enquistados 36 rubíes finos.

## ECCLESIA

**Sábado, 18 de Junio**

**SUMARIO**

A los cincuenta años. Vocaciones religiosas. Envío de ECCLESIA a los misioneros (editoriales).

Discurso de Su Santidad a los investigadores del cáncer.

Voz de nuestros Prelados.

Pastoral colectiva del Episcopado polaco.

Las vocaciones de las religiosas, (resultado de la encuesta hecha por el Episcopado francés).

Las congregaciones marianas y la Acción Católica.

Primer centenario de una obra del Beato Claret II. El apóstol moderno.

Acción Católica.

Aniversario de la aparición de Nuestra Señora del Castillo en Jaén.

Vida católica nacional. Información católica mundial. Crítica de espectáculos y bibliográfica, etc.

**GRATIS**

completamente gratis, puede Vd., hacerse de un

**RELOJ**

escribiendo al apartado núm. 76. Málaga.

**AHORA SU ROSTRO IRRADIA JUVENTUD**

Trate su cutis con VISNU, da belleza, frescura y suavidad

**VISNU**

M.E.C.D. 2017

Diario de Burgos

# CAUSA DE LA CORBATA ENTRE LOS HOMBRES

Por César GONZALEZ RUANO

No sé bien cómo ha sido la cosa, porque leí un tanto de pasada y en distintos días las dos noticias y no me acuerdo bien de su detalle, ero poco importa para lo que hace pensar. Una de las noticias se refería a América y era algo así como que durante el tiempo de calor se había decidido suprimir la corbata y no considerar para nada fuera de la etiqueta social el ir sin ella. La otra noticia venía de Inglaterra y en ella se afirmaba que se consideraba de ahora en adelante obligatorio el uso de la corbata para los soldados aún en tiempo de guerra y en pleno combate (Si no nos equivocamos la corbata pertenecía sólo al uniforme de la oficialidad).

Este tema de la corbata se emrieza a plantear ahora en el Mundo con caracteres parecidos al que hace años tuvo la cuestión del sombrero.

El sombrero era un objeto concretamente de representación social. Cuando yo era muchacho llevaban sombrero las señoras y los señores; gorra llevaba el hombre del pueblo y la mujer del pueblo o nada o algún pañuelo si era campesina. Todavía existían más sutilezas intermedias. Por ejemplo, el señor señor, llevaba por la tarde sobre todo, hongo y el flexible era aún sombrero de clase media, sombrero para empleados o gente muy joven. En las mujeres había una clase intermedia entre las damas que llevaban sombrero y la mujer popular que no llevaba nada. Esa clase intermedia, llamada de "medio pelo", especie de baja burguesía, usaba velo.

El sinsombrerismo en los jóvenes de mi tiempo apareció, creo yo, hacia el año veintitantos y ganó rápidamente la batalla, sobre todo en verano. En cuanto al sinsombrerismo en la mujer es un fenómeno de la postguerra española, o sea enormemente reciente.

El asunto de la corbata tiene una evolución muy parecida, aunque el sincorbatismo no ha podido triunfar ni remotamente en España fuera de los veranos. Corbata llevaba en España no sólo el señor, sino el hombre modesto e incluso el obrero un poco distinguido, sobre todo en día de fiesta. El pañuelo al cuello estaba casi reservado a los "flamencos" y chulillos de barrio, a los organilleros, cocheros de punto, etc. En pleno verano y fuera siempre de las ciudades, también hacia el año veintitantos, empezaron a usarse unas camisas con el cuello abierto y los picos por fuera de la americana que adoptó rápidamente Blasco Ibáñez. Luego mucho más tarde, durante el verano aparece ya cierta unanimidad desencorbatada y a ello contribuyen los atuendos sportivos.

En la ciudad, aún en pleno verano, no está relevado el hombre del uso de la corbata. Pero la batalla está iniciada no obstante.

En la corbata parece refugiarse el último "tabú" externo de clase que conserva el hombre moderno. Durante nuestra guerra civil en los lugares de la llamada zona roja, llevar corbata era como salir a jugarse la vida. Es un dato claro de lo que la corbata significa. Poco antes de la guerra civil, durante los años de la República, estaba bastante de moda en los jóvenes intelectuales de izquierda andar por Madrid sin corbata.

Ahora el pleito de la corbata acaba de producir esas dos noticias que he leído: la abolición de la corbata en América y la obligación de que hasta los soldados la lleven en un país representativamente tradicional como Inglaterra.

La corbata es incómoda cuando hace calor. Nada más evidente. Pero ¿no estamos quienes sentimos y vemos las cosas de cierto modo, obligados a defender la corbata como el último símbolo que nos queda, como la última simpatía y la última diferencia externa más aún que de clase, de manera de pensar y de mutua cortesía dentro de una sociedad amenazada de confusionismo y de proletarización en el más tosco y rencoroso sentido de la palabra y del concepto?

Sí, habrá que defender la corbata y el botón del cuello. Habrá que no dejar que bajen al tobillo los calcetines. Habrá que aguantar la chaqueta aunque dé calor. Todo ese París bien vale esas misas.

# VIOLENTO MOVIMIENTO SISMICO EN LA ISLA DE LA PALMA (CANARIAS)

## Varios casas de vecindad se han derrumbado

Santa Cruz de Tenerife.— Las últimas noticias de la isla de La Palma, dicen que se ha registrado a las seis de la tarde de ayer, un movimiento sísmico con violenta explosión a cuatrocientos metros de la boca del cráter, considerado como el movimiento más violento y largo de cuantos se han experimentado hasta le fecha. Se abrió una profunda grieta, de la cual salían densas nubes de humo azul. Coincidiendo con estas explosiones y movimientos, tuvieron lugar varios desprendimientos de tierra entre la cumbre y la carretera Sur de la isla, así como corrimientos de piedras que interceptaron el paso en el trayecto comprendido entre las localidades de Los Chartos y Las Manchas, que son los lugares más recíamente sacudidos por el fenómeno sísmico. También se agrietó el puente pequeño de dicha carretera. Varias casas de las llamadas de piedra seca, en el Pago de Las Manchas, que habían sufrido ya las consecuencias de anteriores movimientos, se derrumbaron. No hubo que lamentar desgracias personales, a causa de hallarse sus habitantes acampados en tiedas de campaña preparados en previsión de tal contingencia.

Por la noche transcurrió la erupción volcánica con relativa tranquilidad, siendo los movimientos sísmicos de la mañana de hoy menos intensos. La actividad del volcán puede considerarse como escasa, disminuyendo cinsiderablemente el humo y cesando las llamas del cráter. Aprovechando esta disminución de actividad, el personal de observación ha penetrado más hacia los lugares donde vienen registrándose los fenómenos. Varios Observadores se han dirigido al lugar denominado "Tigalete", comprobando que lo que ayer se creyó una nueva boca volcánica, es una grieta de la que brota humo, hallándose emplazada en la montaña llamada "Los Morenos", a 400 metros del cráter primitivo.—Cifra.

NUESTRO TELEFONO, 2015

# Los Juegos Florales de hoy

(Viene de primera página)

nada obstaculice la triunfal entrada en la Sala de la Reina de los Juegos y su "Corte del Amor".

Se han ultimado hasta el máximo todos los detalles y, como antes decíamos, todo hace suponer que estos magnos Juegos Florales, dedicados a Burgos, Cabeza de Castilla, serán culminados por un éxito rotundo.

Por la tarde, la Corte del Amor del Certamen, asistirá, especialmente invitada, a la Corrida de la Prensa, realzando la fiesta taurina con la presencia de su juvenil belleza y asimismo, Reina y Damas serán invitadas de honor de la gran verbena que organizada por la Asociación profesional periodística se celebrarán en los incomparables jardines de Villa Pilar.


**Sala de Fiestas**

(Sala refrigerada)

¡¡Un programa de variedades insuperable

CHIQUI RODRI
LOS CHIMBEROS
ROSITA GERONA
MARY RUBI
PAULINA OTERO
GELI DEL RIO

con la insuperable

ORQUESTA ABALOS

en las siguientes sesiones:

De 1 a 2
VERMOUTH-BAILE

e 3'30 a 5
CAFE Y ATRACCIONES

A las 7'30
GRAN BAILE
(Caballeros, 10 pesetas. Señoritas, 6 pesetas)

A las 11'30
GRAN VERBENA CON ATRACCIONES
(Caballeros, 12 pesetas. Señoritas, 8 pesetas


ESTAFETA MADRILEÑA

# SENSACIONAL ARTICULO DE "ARRIBA" CONTRA LA MASONERIA INTERNACIONAL

## Madrid sufrió ayer la temperatura más alta en lo que va de siglo XX

## Hay abundancia de bonito en este año

MADRID.- (Crónica de nuestro corresponsal Antonio de ERGOYEN)

*Puede calificarse de sensacional el artículo que hoy publica "Arriba" con la firma de Jachinboor (ojo, "Jachin-Boar," seudónimo que los bien enterados emparentan íntimamente con la no menos prestigiosa de "Hispanicus").*

*Es un nuevo y fulgurante anatema de los muchos que ya nos tiene acostumbrados el ilustre escritor, contra la masonería. Trata con minuciosidad de detalles de la trágica muerte del almirante Darlan, ocurrida el 24 de Diciembre de 1942 en Argel y de la actuación del general Giraud, quien dispuso a las 24 horas que fuese fusilado el muchacho de veinte años, autor del atentado.*

*Después de ocumentarnos "Jachin Boor" como se produjo el suceso y sus derivaciones, nos dice:*

*"Estas monstruosas anormalidades que aparecen rodeando el crimen y su justicia, y que toda conciencia honrada se resiste a admitir, tiene, sin embargo, una clara explicación: Nos hallamos ante uno de esos tenebrosos crímenes que la masonería fragua, y que al correr de la Historia se repiten, en que los ejecutores son simples peleles. El asesinato de Darlan fué realizado por la masonería. Como el Intelligence Service, la masonería desempeña en las guerras su papel. Darlan, masón, contra las órdenes de la masonería, había pasado a ser el hombre de los Estados Unidos, y había que hacerlo desaparecer, como a tantos otros personajes importantes durante la contienda. La presencia de Darlan en Africa y su nombramiento como jefe supremo, privaba a De Gaulle, considerado por los ingleses como su hombre, del apoyo de las únicas fuerzas con que Francia contaba entonces: los norteafricanos. Había que hacer desaparecer el obstáculo. He aquí la poderosa razón de Estado que maniató al general Giraud, prisionero de la pandilla masónica de Argel, que le obligó a callar y hasta hacer entrega de su honor de soldado frente a lo que se presentaba como una poderosa razón de Estado. Más lo que se quiso guardar como secreto no lo fué para las grandes logias, y el asesinato tuvo enorme repercusión en las relaciones masónicas, rompiéndose a petición de Roosevelt y decisión de Hopkins, el alto consejero masónico presidencial, los lazos y vinculaciones con la masonería europea. Un epílogo sentimental tuvo el crimen masónico. El que le puso Roosevelt al acoger y llevarse a Norteamérica, para tratarlo en una clínica, al hijo del almirante asesinado, en el que se daba la circunstancia de padecer parálisis infantil, como el presidente norteamericano, cuya última visita en la tarde anterior a su muerte fué para el hijo de Darlan".*

*Existe un "Dossier" del que habla Cirsud e sus Memorias. "Jachin Boor" dice que el que quiera saber la verdad de por qué a Darlan se le taponó la boca y se le precipitó a la muerte y el por qué se engañó y fusiló a un joven patriota a quien luego se rehabilitó, que pida se airee ese documento y que se continúe la investigación por un juez imparcial y no masónico...*

**"LA CALOR"** *Ya no es el calor es "la calor" la que no nos deja vivir. Los que avecindamos en Madrid, que ya se ha recocido con el sol, y las paredes arden y el asfalto humea, nos pasamos el día con la lengua fuera como chuchos lanudos. Ayer, primero de Julio, la temperatura máxima llegó a los 36 grados, que es la más alta correspondiente a este día en lo que va de siglo, ya que en otros años no había pasado de los 33 grados. Y también la mínima fué excepcional de alta --que como en la hipertensión de lo grave-- pues fué de 21,2 grados, únicamente iguala en cincuenta años: el 1 de Julio de 1903.*

*Esto padecimos ayer... y hoy, para que el calendario no quede mal, se presentó la cosa peor. "La calor" nos amenaza. ¿No se asombran ustedes de que a pesar de eso, siga escribiendo crónicas a "tutiplé"? Yo al menos, estoy "estupefacto" como el personaje de "La marcha de Cádiz".*

**LAS MUJERES EN LA REAL ACADEMIA** *El conde de Romanones, que está cada día más y mejor, escribiendo en los periódicos pregunta hoy en "A B C" qué razones hay para que se mantenga el veto, pues en realidad es un veto, que cierra las puertas de la Academia Española a las mujeres por el sólo hecho de serlo. Claro es que el ejemplo de lo que acontece en la Academia francesa tiene su repercusión en la española.*

*"La mujer, a quien el hombre rinde pleitesía y a quien la cede el paso en el umbral de la puerta y la ofrece el asiento en el tranvía --comenta Romanones-- su misma condición de mujer le niega su entrada en la Academia Española".*

*Y si la mujer es casi ochentona --Romanones maliciosamente alude por lo visto a una eximia escritora, veterana en el Mundo novelístico-- no hay duda que no perturbará la tranquilidad de la Academia con devaneos ni idilios.*

*Romanones insiste en que no ve claro las razones de por qué no han de ser las mujeres académicas, del templo de la calle de Felipe IV. Los académicos por lo que parece, lo ven diáfano. Temen verse acorralados, por su propia galantería.*

**ABUNDANCIA DE BONITO** *Yo no sé lo que ocurrirá en el Norte vasco, pero lo cierto es que los que nos traen el rico pez de Galicia aseguran que allí, después de dos años de pescas cortas, la costera de bonito se presenta brillante y este hecho es tanto más optimista cuanto es corriente considerar, conforme a los viejos refranes marineros, que tan buena costera trae también aparejada la de la sardina. Y buena falta hace que vuelva ésta, después de un lustro que se escondió con su "estano", no sabemos dónde.*

# El señor gobernador civil en Miñón de Santibáñez y Tapia de Villadiego

## Entre el entusiasmo del vecindario inauguró dos obras construídas por la Junta Técnica

Los dos pueblos burgaleses que ayer tuvieron el honor de recibir al señor Rodríguez de Valcárcel fueron Miñón de Santibáñez y Tapia de Villadiego.

A las cinco de la tarde llegó nuestra primera autoridad provincial a la primera de dichas localidades. Esperaban su llegada el vecindario en general, al frente del cual figuraban el alcalde, don Angel Peña; el señor cura párroco, don Emiliano Peña; el ingeniero don Joaquín Martí Lorrens; el maestro don Angel Moriana, así como el médico y teniente de alcalde de Santibáñez de Zarzaguda, don Lázaro García.

La comitiva se dirigió al lugar donde había de ser inaugurada la línea eléctrica, construida por la Junta Técnica, siendo bendecida por el señor cura párroco, cantándose una Salve popular en la iglesia del lugar. En el Ayuntamiento, el excelentísimo gobernador civil recibió a diversas comisiones de los pueblos limítrofes, pronunciando un discurso de bienvenida el alcalde de Miñón, que fué respondido por el señor Rodríguez de Valcárcel en su estilo peculiar, cordial, efusivo y cálido.

Reemprendida la marcha, a las 6'30, el jefe provincial llegó a Tapia de Villadiego, donde fué recibido con el mismo entusiasmo del anterior pueblo. Fué saludado a su llegada por el alcalde, don Hermenegildo Fuente Ruiz; cura párroco, don Gabriel Fernández Hidalgo; maestro, don Manuel Vara Vara; maestra, señorita Ana Gormaz Llopis; alcalde de Villadiego, don Daniel Revuelta Morante, así como el secretario del mismo Ayuntamiento, don Teodoro Ezquerra secretario de Tapia, don José Coral Pérez y el juez don Epifanio Ruiz Cobo.

A continuación, se trasladó a la iglesia parroquial, cantándose una Salve, procediéndose luego a la bendición de las Escuelas que se han construído bajo el patrocinio de la Junta Técnica que fueron bendecidas por el señor cura párroco.

También en el Ayuntamiento, el alcalde pronunció un discurso de agradecimiento por la presencia del gobernador civil, siendo respondido por éste y terminando con los gritos de ¡Arriba España!.

Finalmente, recibió a las comisiones de Villanueva de Odra, Tapia, Villadiego y otros particulares.

A las diez de la noche, el señor Rodríguez de Valcárcel, emprendió el regreso hacia la ciudad, donde llegó cerca de las once.

# Avión estrellado

## Sus dieciocho ocupantes perecieron abrasados

Perth (Australia).—Un "Douglas DC-3", se ha estrellado en el aeródromo de esta ciudad, inmediatamente después de despegar. Sus catorce ocupantes perecieron abrasados, así como los cuatro tripulantes.—Efe.

# LA VERBENA DE LA PRENSA

MARY CAMPOS

crófono del magnífico artista y locutor de Radio Santander Alfredo Muñiz, que tan destacado triunfo alcanzó en la interpretación del Auto Sacramental "La vida es sueño", en la cual se acreditó como un actor de excepcionales aptitudes.

Véase cómo la Gran Verbena de la Prensa, en honor de la Reina de los Juegos Florales y su Corte del Amor, —compendio de juventud, belleza y distinción—, tiene que resultar un éxito sin precedentes. Nosotros, al augurarlo así, expresamos a los burgaleses, una vez más, la más profunda gratitud por la colaboración que prestan constantemente a las organizaciones de la Asociación de la Prensa.

# Distinciones papales a personalidades de la Acción Católica

Madrid.—Su Santidad el Papa Pio XII se ha dignado conceder, por recientes letras apostólicas, el ingreso en la Orden de San Gregorio Magno, al presidente del Consejo Superior de la Juventud de Acción Católica, don Enrique Pastor. Asimismo ha concedido el ingreso en la Orden Ecuestre de San Silvestre Papa, a don Luis Mira Izquierdo, antiguo vicepresidente del citado Consejo y actual director de "Signo" y a don Juan Miranda González, vicepresidente del Consejo mencionado.

# Campanal prepara el viaje a Burgos

## Para asistir a los cursos de la Escuela de Preparadores

Sevilla. — El nuevo entrenador del Sevilla, Campanal, antiguo jugador internacional, prepara un viaje a Burgos para asistir a un cursillo de capacitación de preparadores de Clubs de Fútbol. Este cursillo se verificará próximamente en la capital castellana.

# Cursos de Verano para extranjeros

Se pone en conocimiento del público, que tanto la Secretaría como la Dirección de los Cursos, estarán abiertas todos los días laborables de once a una en el Instituto Nacional de Enseñanza Media.

Durante las horas indicadas, se facilitarán todas las informaciones pertinentes y especialmente las relacionadas con los estudios de perfeccionamiento de Francés e Inglés para españoles.

# Amenaza de huelga en la fábrica Ford

Detroit (Michigan, Estados Unidos).—Los obreros de las fábricas Ford de River Rouge y de las fábricas Lincoln votarán el sábado por abrumadora mayoría a favor de la huelga si la empresa se niega a acceder antes del 15 de Julio a sus peticiones para el próximo contrato, manifiestan a la Agencia United Press.—Efe.

# CADA DIA UNA COSA CURIOSA

## ¿Humorismo inglés?

*Londres.—Varios centenares de viajeros formaron "cola" en una estación de Surrey, con el fin de tomar el tren de las siete y diez de la mañana, para Londres. Después de una espera de iez minutos, se les dijo que el tren había sido suprimido.*

*El jefe del tren se había dormido y a los viajeros se les aconsejó tomar otro tren en Woking, pueblo que, por coincidencia, tiene en castellano el nombre de "Despertar".--Efe.*

# Ray Famechon defenderá su título ante Luis de Santiago

París.— Parece un hecho que Ray Famechon defenderá su título le campeón de Europa de los pesos plumas contra Luis de Santiago, ex campeón en Barcelona.

Lo que no se ha determinado es la fecha definitiva, que podría ser el 23 del actual o el día 30.


**BALNEARIO DE BETELU (NAVARRA)**

VARIOS MANANTIALES.—Afecciones crónicas del aparato respiratorio, no tuberculosas. Dispepsias, enterocolitis, hemorroides, estreñimiento. Cistitis, prostatitis, inflamaciones crónicas de matriz y ovarios. Reumatismo, gota, artritismo. Instalaciones hidroterápicas adecuadas. Altura media, buen clima.

Servicio y restaurante a cargo de los nuevos arrendatarios "HOTEL RESTAURANTE MAISONNAVE" de Pamplona.

Informes, Hotel Maisonnave, de Pamplona y Admón. Balneario

Apertura 15 de Julio de 1949


# El cuarenta por ciento de los ingleses, necesitan gafas

## Una muchacha londinense, a punto de ser reina de una tribu africana

Londres.—La ciudad de la lluvia y la niebla ha vistó hoy el 19 día seguido de sol radiante, sin que ni una pequeña nube sea presagio de un chaparrón. Se trata de una de las sequías más pertinaces que registra Inglaterra. Solo en Escocia llovió algo, pero con pocos efectos para la agricultura. En Londres la temperatura fué ayer de 27 grados.—Efe.

**UNA BLANCA, REINA DE NEGROS**

Londres.—El "Daily Mirror", pide al Gobierno británico que apruebe la coronación como reina de una tribu africana a la muchacha londinense de 24 años, Ruth Williams, que en Octubre pasado contrajo matrimonio con el jefe de la tribu, Seretse Kuhama.

Más tarde el regente Tshekedi, tío de Seretse, pidió a sus súbditos que aceptasen a la mujer blanca como reina, y éstos, después de una reunión que duró cuatro días, rechazaron la petición del regente.

La tribu es conocida con el nombre de bamangwato, en Bochunalandia, que es un protectorado británico colindante con Africa del Sur. Parece que ha interveneído en el asunto Africa del Sur, cuyo Gobierno se opone a los matrimonios raciales mixtos.—Efe.

**EL CUARENTA POR CIENTO DE LOS INGLESES NECESITAN GAFAS**

Londres.—El cuarente por ciento de los británicos necesitan anteojos y, por tanto, fueron realmente necesarios los siete millones de gafas o lentes recetados hasta ahora por el Servicio médico nacional, ha declarado la asociación de oculistas de Gran Bretña.


**CIRCO HERVAS**

3 funciones 8'15 vermut — 5 infantil 11'30 especial

DESPEDIDA DEL CIRCO

Nota. -- Todas las señoras o señoritas serán obsequiadas con un lápiz de los labios "Clara Luz", miniatura"

Este Circo actuará en Miranda los días 4 y 5 del corriente.


# Mujer muerta por un camión, en Miranda

Miranda de Ebro, (De nuestro corresponsal).— Esta tarde, a las 7'30, cuando era conducido al cementerio el cadáver de la vecina de esta localidad, doña María Nieves Campos, el acompañamiento del entierro se detuvo, como de costumbre, ante las ruinas de la antigua iglesia de San Nicolás, para rezar un responso.

En estos momentos, dos chassis de grandes dimensiones, que venían detrás del cortejo, intentaron pasar, consiguiéndolo uno de ellos sin novedad y al hacerlo el segundo, después de haber pasado el juego delantero, las ruedas traseras arrollaron a la anciana Agustina Eguíluz Martínez, de 70 años de edad, que iba entre los asistentes al entierro, siendo arrojada al suelo y pasándola por encima las ruedas traseras, que la produjeron la muerte instantánea.

El chassis del camión llevaba matrícula 8.12 WWD diesel, marca "Bernard", de 20 toneladas, de 8'50 metros de largo y 40 de ancho. Se dirigía de Irún a Lisboa y era conducido por Antonio Luis Martins, natural de Caselo de Branco, súbdito portugués.

El Juzgado se personó inmediatamente en el lugar del suceso, instruyendo las diligencias de rigor y ordenando la detención del conductor.

# BIBLIOGRAFIA

**"BOLETIN DE LA COMISION PROVINCIAL DE MONUMENTOS Y DE LA INSTITUCION FERNAN GONZALEZ". Número del segundo trimestre de 1949.**

Esta sugestiva publicación de las doctas Corporaciones señaladas acaba de publicar el número correspondiente al segundo trimestre del año actual. Y nos complace señalar que en esta ocasión acentúa esa acusada línea ascendente que viene registrando dicho "Boletín" de hace algún tiempo a esta parte. Su contenido, lleno de interesantes trabajos de investigación y de noticias y datos de gran valor para los amantes de nuestras tradiciones y glorias, es meritísimo y revela un afán digno del más cálido aplauso, que nosotros le tributamos con todo cariño.

Para que el lector juzgue del valor de esta publicación y concretamente del número a que nos venimos refiriendo, reproducimos a continuación el sumario a que responde:

"El Quijote como tema de inspiración musical", texto de la conferencia pronunciada con motivo de la "Fiesta del Libro" por el académico de la Institución Fernán González Gascueña el día 23 de Abril; "Villavieja de Muñó", por Luciano Huidobro; "Torre y Arco de Santa María", por Matías Martínez Burgos; "Del Burgos de antaño", por Ismael García Rámila; "Proyección de recuerdos de la primera mitad del siglo XVII", por Amancio Blanco Díez; "La iglesia de San Pedro de Cardeña y el Abad Don Pedro del Burgo", por José Luis Monteverde; "Extractos de varios expedientes de nobleza", por Valentín Dávila Jalón; "Datos inéditos para la Historia de Burgos", por Luciano Huidobro Serna; "La Lora: el país y sus habitantes", por Isdoro Escagüés; "Tocados plisados de Castilla y de León", en los siglos XII y XIII", por Ruth M. Anderson; "Bibliografía", por José Sánz y Díaz y Luciano Huidobro Serna; "Institución Fernán González, Academia Burgense de Historia y Bellas Artes, actividad académica y expansión cultural", por Ismael García Rámila; "Historia de la Comisión provincial de Monumentos", por José Sarmiento Lasuén.


**GRAN TEATRO**

COMPAÑIA DE OPERETAS Y REVISTAS DE MARIANO MADRID

(TITULAR DEL TEATRO DE LA LATINA DE MADRID)

Tarde: A las 8. Noche: A las 11'15

EXTRAORDINARIO ESTRENO de la fantasía caricaturesca en un prólogo y dos actos, divididos en 34 cuadros, original de LLERENA y LLABRES, música del MAESTRO ROSILLO, titulada

**El año pasado sin agua**

Vedette IRENE DAINA — Primerísima estrella: PILARIN BRAVO — con los ases de la gracia SANTOS-ZORI-CODESO

A las sesiones de hoy asistirá el autor señor LLERENA, llegado expresamente de Madrid.

¡Más de 200 representaciones en el Teatro de La Latina de Madrid!!

¡¡EXTRAORDINARIO EXITO DE TODA LA COMPAÑIA!!

**TEATRO AVENIDA**

COMPAÑIA TITULAR DEL TEATRO FUENCARRAL

TEMPORADA DE FERIAS Y FIESTAS

HOY a las 7'45 tarde y 11'15 noche, ESTRENO de la nueva versión de la fantasía humorística en dos partes, original de Muñoz Román y Lozano, música del maestro Alonso, titulada

**TE ESPERO EL SIGLO QUE VIENE**

PRINCIPALES INTERPRETES

MARY CAMPOS, ANGELITA NAVALON, Pepita Arroyo, Marilís de Lagunar, Gloria Santoncha, Ruth Molia, PEPE BARCENAS, LUIS HEREDIA, ROBERTO CAMARDIEL, Fernando Carmona, Alberto García Romero.

**COLISEO** Hoy de 4 a 10 (2.ª pase 7'45) y a las 11'15 NOCHE

El éxito de éxitos con la superproducción cumbre del más genial COMICO DEL SIGLO SANDRINI

**DON JUAN TENORIO**

Fastuosa. Espléndida. Grandiosa. Su mejor elogio, el público que asiste, la celebra y lo proclama

**REX** Hoy, de 3'30 a 10 y a las 11'15 NOCHE

SIGUE CON EXITO ARROLLADOR EL ASOMBROSO PROGRAMA con

**VIVIR EN PAZ**

la maravilla y joya del cinema GALOPA MUCHACHO

el delirio con ABBOTT y COSTELLO y "TOROS Y TOREROS"

Bombita, Lalanda, Manolete y Arruza

**CLUB CICLISTA BURGALES**

Velódromo de la Quinta

Hoy, domingo de 7 a 11 tarde

**CARRERAS CICLISTAS**

**ORQUESTA BLUES**

**Cine Calatravas** A LAS 5'15, 7'45 y 11 NOCHE

TEMPORADA DE FERIAS

¡¡UNA PELICULA QUE TODO BURGOS VE MAS DE UNA VEZ!!

**ESCUELA DE SIRENAS**

¡¡EN MARAVILLOSO TECNICOLOR!!

¡¡EL EXITO MAS ARROLLADOR DEL AÑO, SELECCIONADO PARA LAS PRESENTES FIESTAS!!

**GRAN CIRCO FEIJOO**

INSTALADO EN LA FERIA JUNTO AL CUARTEL

UNICO DIA DE ACTUACION DE SU FANTASIA ESPECTACULAR CIRCENSE

BLANCO Y PLATA

FUNCIONES, 5'30, 8'15 y 11 noche — 80 Artistas mundiales


M.E.C.D. 2017