Diario de Burgos

Año LIX -- Núm. 18.062 -- Domingo 17 de Abril de 1949 -- Apartado 46 -- Teléfono 2015 -- 50 céntimos

SALE PARA BUENOS AIRES, EL MINISTRO DEL AIRE, GENERAL GONZALEZ GALLARZA

EN BREVE SE INICIARAN NUEVAS NEGOCIACIONES COMERCIALES CON FRANCIA

"Las relaciones económicas con los Estados Unidos mejorarán muy próximamente" -dice D. Nicolás Franco

Barajas.--En avión, ha salido esta mañana, invitado por el Gobierno argentino, el ministro del Aire, señor González Gallarza. Le acompañan el general Lacalle, el coronel Paso y el teniente coronel Coig, ayudante del ministro.

En el aeropuerto fueron despedidos por el doctor Radio, embajador de la República Argentina en España, el agregado del Aire a la misma Embajada y numerosos generales, jefes y oficiales del referido Ejército.

DECLARACIONES DE DON NICOLAS FRANCO

Barcelona.--El embajador de España en Lisboa, don Nicolás Franco ha recibido a primera hora de la tarde a los informadores locales a quienes ha obsequiado con una copa de vino español. Ha reiterado que el objeto de su viaje a Barcelona es privado y que piensa emprender el regreso el próximo lunes.

¿--Qué le parece el pacto Atlántico?, preguntó un periodista.

--Exactamente un pastel de nieve sin nieve contestó don Nicolás.

--¿Qué impresión han causado en Lisboa las declaraciones del Caudillo Franco y del señor Oliveira Salazar sobre la inclusión de España en dicho convenio?

--Muy buenas. Ambos han coincidido en apreciar la situación estratégica de la Península Ibérica de la que no se puede prescindir en un llamado pacto Atlántico. En caso de agresión procedente del Este los Pirineos son una línea que ofrece las mayores posibilidades, pero para contar con España hay que hacerlo a tiempo y deben dársele facilidades para pertrecharse y vigorizar su defensa y sus sistemas de transportes y comunicaciones.

--¿Qué pasará en la ONU cuando se discuta el llamado caso español?

--Termine como termine la discusión, la victoria moral de España es un hecho. Desde luego, nada podemos temer de dicho organismo puesto que lo peor que podía hacernos ya lo hizo en su día.

--¿Habrá un pacto Mediterráneo?

--Es muy probable.

--¿Como están las negociaciones comerciales entre España y los Estados Unidos?

--Mejorarán muy próximamente.

Don Nicolás Franco conversó con los periodistas sobre otros temas y terminó levantando su copa por España, tras lo cual se despidió amablemente de los periodistas, estrechándoles la mano.

"NECESITAMOS DE ESPAÑA"

Ciudad Trujillo.—"No se concibe la excelsitud de Hispanoamérica sin la constante comunión con España; necesitamos de ella como de una fuente nutricia", escribe Graciala Rincón-Calcano de Pepper, en un artículo que publica el importante diario "La Nación", de Ciudad Trujillo, bajo el título de "España en la conciencia hispanoamericana".

España, con su trayectoria de heroísmo, de sabiduría y de ensueño —dice— es la guirnalda que en nuestras sienes habla, con la voz elocuente de los símbolos de caballerosidad, de talento y de gentileza. Al Dios redentor, bajo su forma más accesible al hombre, lo puso España en nuestras manos ávida cuando, haciéndonos católicos, compartió con nosotros el pan milagroso de la Hostia. Sin España —insiste— nuestra palabra pierde el prodigio de su elocuencia latina, porque adulterando el idioma que ella nos legara, ya no puede decirse que hablamos, sino que tartamudeamos.

Sin ella que es toda luz y armonía, la sombra desciende sobre nuestros horizontes y el silencio y la anonimia amenazan convertirnos en puñados de indígenas vagando desorientados y confusos bajo la sombra secular de nuestros bosque".

Pone de relieve seguidamente que olvidar a España es mirar con menos precio la gesta de quienes al hacerles autónomos hicieron a los hispanoamericanos más españoles, y también olvidar a los cantores de América en la lengua semifidina de Cervantes, y desdeñar la proyección y la influencia de la ciencia y el arte indolatinos bajo sus diversas manifestaciones.

"Sin España y su herencia sublime —dice finalmente— las vastas regiones que integran la América de habla latina dejarían de merecer el epitato dignificador de "continente de la esperanza", por que a España le debemos ser generosos con nuestros tesoros, magnánimos con nuestros enemigos y cordiales con quienes se llegan a nuestras playas en demanda de abrigo. Porque a España es quien le debemos el desconocer totalmente la xenofabia y hacer mofa de los perjuicios raciales, causa primordial de tantas desventuras y para la humanidad. No olvidemos jamás que España, al mezclar sin desdoro alguno su ilustre sangre con la del indi-

(Pasa a última página)

VERDADES INCONCUSAS

NO en balde España va recobrando, ante el concierto universal, el rango que décadas y siglos de abandono y de renunciación fueron sumiendo en un olvido lamentable, culpa tanto de los extraños como de los hombres que rigieron nuestros destinos en épocas felizmente pasadas. No en balde España, a partir del glorioso Movimiento nacional, triunfó sobre el cáncer que le corroía en sus virtudes espirituales y en sus ideales como nación soberana. Y buena prueba de esa doble calidad de la Cruzada española son las recias y firmes huellas que ese concierto universal, atenazado por el turbio oleaje de pasiones y asechanzas impuesto por el comunismo, ha fijado nuestra Patria, contra viento y marea y pregonando, con clarividencia ejemplar, cuáles son los males que a ese Mundo ensombrecen y los moldes exactos bajo los cuales únicamente es capaz de restablecerse la armonía y el equilibrio de una paz fecunda en perspectivas y en realidades.

Como testimonio inconcuso de la certidumbre con que España camina en servicio de esos anhelos de contenido y transcendencia mundiales, ahí quedan las recientes declaraciones del Caudillo al director de la "News Service". Son las palabras de Franco sincera y ejemplar expresión de la serenidad y la madurez de un pueblo consciente de su misión ante la Historia y seguro de haber cumplido con ella, aportando, en todo instante, su acervo espiritual y su quehacer ininterrumpido en aras de esa paz, si cuajada de procelosos sectarismos contra nosotros, servida desde la vieja Hispania con vocación de apóstol incomprendido que recorre caminos de amargura seguro de alcanzar la meta señalada en el horizonte.

El Caudillo de España, que en memorable ocasión supo señalar a Churchill el peligro del comunismo; que por haberlo vencido acaudillando a los ejércitos nacionales sabía del odio que animaba contra nuestro pueblo, se erguía como adalid de una causa que hoy se ha convertido en universal empeño, al contemplar el ejemplo de ese Mundo atormentado que ahora se orienta por los rumbos seguidos por España hace tres años, no tiene ni un sólo reproche apasionado por la incomprensión de antaño, incomprensión que señala con una elegancia genuinamente española.

Y, sin embargo ¡qué magníficamente queda puesta de relieve esa verdad española! ¡Con qué elocuencia, con qué alteza de miras enfoca el instrumento diplomático que bajo el enunciado de Pacto del Atlántico acaba de rubricarse en los Estados Unidos! Es su juicio el ponderado y concreto exponente de lo que exigencias de carácter espiritual, estratégico, político y ético aconsejan en la hora actual y la afirmación robusta y firme de quien advierte serenamente de un error. Un error más en la valoración de España en la hora presente.

Mas, al hacerlo, siguiendo la línea constructiva de nuestro palmarés internacional a lo largo de los siglos, si recuerda cómo este pueblo ha contribuido a que la paz de la Europa occidental no se desmoronase, aún hace notar el contraste tremendo que para esa definitiva aspiración mundial hubiera representado la existencia de una España sin la actual configuración moral y política.

Esas afirmaciones de carácter constructivo en cuanto al momento presente que el Mundo vive, interesantes en alto grado para todos los pueblos, son, además, rubricadas con otras no menos dignas de ser escuchadas en el exterior y que se refieren concretamente a la esencial continuidad del espíritu y el contenido de la Cruzada. Y, así, en esos pilares, de fibra incontrastable --sin olvidar esa otra contribución efectiva de sus palabras sobre un acuerdo directo entre España y Estados Unidos, a que otro días nos referimos--, Franco proclama, una vez más, las verdades inconcusas que España puede exhibir, con legítimo orgullo, ante el Mundo, segura de haber cumplido, en esta hora como siempre, la sacratísima misión que Dios le ha confiado como bastión de la civilización occidental.

SU SANTIDAD EL PAPA PASARA EL DIA DE HOY EN ORACION POR LA PAZ DEL MUNDO

Ciudad del Vaticano.-- Su Santidad el Papa pasará el Domingo de Resurrección entregado a la meditación y a la oración por la paz del Mundo, en sus habitaciones particulares.

Esta mañana, las campanas de San Pedro anunciaron el fin del tiempo de penitencia y el comienzo de la Pascua florida. Su Santidad recibió a los peregrinos extranjeros que han venido a Roma en esta ocasión.

Millares de fieles han venerado hoy en la Basílica de San Pedro las sagradas reliquias de la Pasión.

El lunes, el Cardenal Tedeschini celebrará en la Basílica Vaticana una misa especial por la paz del Mundo, que será radiada probablemente.

NUEVO RECORD EN EL ABASTECIMIENTO A BERLIN

Clay no cree que los rusos levanten el bloqueo de la capital alemana

Vuelven al trabajo los obreros portuarios de Londres

Londres.— Los obreros portuarios de los muelles de esta capital, que recientemente se declararon en huelga y acaban de regresar al trabajo, trabajarán mañana domingo, con el fin de poder descargas los cargamentos de noventa y cuatro buques, anclados en los muelles y que a consecuencia de la huelga no pudieron ser descargadas. La mayoría de ellos, transportan productos alimenticios.

La iniciativa para trabajar mañana domingo, ha partido de los mismos obreros.—Efe.

DECLARACIONES DE CLAY

Berlín.—El general Lucius D. Clay, gobernador militar norteamericano en Alemania, ha manifestado que él no tiene ningún motivo para participar en el optimismo general reinante en Berlín, en relación con los rumores de que los rusos vayan a levantar el bloqueo que pasa sobre la capital alemana. "No ha habido indicio alguno de que los soviéts se pronpongan hacerlo —dijo— y si así hubiera sido, estoy completamente seguro de que me hubiera enterado. En lo que á mí se refiere —añadió— creo que la situación queda tal y como estaba, sin haber sufrido cambio alguno. Por lo tanto, la ayuda aérea aliada permanecerá en vigor, mientras sea necesario".—Efe.

JUEZ QUE CONDENO A CIANO, EN LIBERTAD

Roma. — El doctor Franz Pagliani, juez del tribunal especial que condenó a muerte al conde Galeazzo Ciano, ha sido puesto, en libertad, en virtud de una ley de amnistía. Sobre él pesaba la sentencia de veinticuatro años de prisión dictada por un tribunal de Perugia, por facilitar ayuda militar al enemigo.

NUEVO RECORD

Berlín. — En veintiuna horas, hasta las nueve de la mañana de hoy sábado hora de Berlín, los aviones angloamericanos de "contrabloqueo y ayuda a la capital alemana", han trasportado unas diez mil toneladas de alimentos, con lo que han establecido un nuevo "record" de transporte en ese periodo de tiempo.

PETICION DE LOS FERROCARRILES ALEMANES

Berlín. — Los ferrocarriles alemanes en la zona de ocupación soviética de Alemania, han pedido que se proceda a la reanudación del tráfico internacional, con el fin de resolver su "desesperanzada situación financiera", según ha anunciado la Agencia de información alemana D. P. D.—Efe.

ORDEN PARA QUE SE BATAN NUEVOS "RECORDS"

Berlín.—En relación con el nuevo "récord" de transporte de abastecimientos de esta bloqueada ciudad, se dice en fuentes fidedignas que los aviadores norteamericanos y británicos han recibido ordenes secretas para batir sus propios "records". Si el tiempo sigue cálido y claro, manifiestan los funcionarios de aviación que dichos aviadores rebasarán la cifra de 10.000 toneladas.—Efe.

EL GOBERNADOR CIVIL HIJO ADOPTIVO DE PADILLA DE ABAJO

El título le fué entregado al Sr. Rodríguez de Valcárcel

En la mañana de ayer el Ayuntamiento de Padilla de Abajo, presidido por su alcalde y acompañado por los miembros de la Corporación municipal saliente, cumplimentó al señor gobernador civil, en su despacho oficial, haciéndole entrega del título de hijo adoptivo del mencionado pueblo.

El señor Rodríguez de Valcárcel agradeció vivamente el testimonio de cariño que recibía, patentizando a sus visitantes, a la vez, su deseo de que continuaran laborando, con el máximo entusiasmo, por el engrandecimiento del pueblo, en servicio de España.

CAMPANAS DE GLORIA

Al silente recogimiento de la Cuaresma --oración y penitencia-- sigue, en el calendario cristiano, la gloria jubilosa de la Pascua de Resurrección. Pasaron los días de Semana Santa--dolor de la Pasión sufrida por Cristo, crucificado en remisión de nuestras culpas-- y todo es ahora motivo de alborozo para el creyente.

La Pascua de Resurrección, marca el comienzo de una témpora imbuida de inefable felicidad. Es como si una divina Primavera aflorase, para paz y delite del alma cristiana. Significa, también, la iniciación de nuevas sendas de perfección y gracia, ansiosamente buscadas tras jornadas penitenciales en que se borró un pasado de errores con el propósito firme de la enmienda. Es promesa, fe, esperanza, triunfo...

Cuando en la mañana del sábado caen los paños que cubrían el Altar y entre nubes de incienso ascienden las frases del Gloria, una indefinible sensación de emocionada alegría nos ahoga. Y este extraordinario gozo, contagia a la Naturaleza toda. Lo vemos, lo sentimos. Parece como si un despertar ruidoso conmoviese la entraña de la Creación. Cánticos de ángeles, músicas de querubines, celebran la resurrección del Redentor. Y entonces con el ardoroso contento que invade nuestro cuerpo, a golpes de sangre, sentimos ya en nosotros la Pascua de Resurrección, como una nueva vida...

Y se oyen campanas. Campanas de gloria. Su continuo volteo es como la expresión de ese espléndido amanecer glorioso de la Pascua, cuya luz nos transfigura. ¡Aleluia!

El lenguaje de las campanas hace sentir al hombre la realidad de cada momento. Le trae la paz cuando, al atardecer, tañen el Angelus; le llama maternal, cuando anuncian el Santo Sacrificio de la Misa; si doblan a muerto, es caridad, y recuerdo lo que pide, aviso lo que significa... ¡Y ahora tocan a gloria!

Cantan la gloria de un Dios y traen la buena nueva de perdón. Cantan cómo para nosotros han sido abiertas las Puertas del Cielo. Sin duda, por esto la Tierra se inunda de luz celestial...

Nos hablan las campanas con palabras de gloriosa alegría. ¡Hombres, alabad al Señor, al Misericordioso!

La Pascua es nuevo testimonio de Verdad Eterna. Y las campanas al doblar repiten:

¡¡Resurrexit, sicut dixit!! ¡¡Aleluia!! ¡¡Aleluia!!

LOS COMUNISTAS SE APODERAN TOTALMENTE DEL GOBIERNO RUMANO

A la Conferencia internacional de la Cruz Roja no asistirán los países satélites de Rusia

Berna. — Rusia asistirá a la conferencia de la Cruz Roja que se reune en Ginebra el próximo día 21 del corriente con el fin de redactar una nueva convención para proteger a la población civil en el caso de que se produzca una nueva guerra, según ha sido anunciado en esta capital.

Aparte de tratar sobre la redacción de una nueva convención para la protección de la población civil, en la conferencia se procederá a la "modernización" de las convenciones existentes, sobre el tratamiento que se ha de dar a los heridos y prisioneros de guerra.

RUSIA ESPERA REANUDAR NEGOCIACIONES CON FRANCIA

París.—Comunican de Moscú que en la capital soviética se espera una próxima reanudación de las negociaciones comerciales entre Francia y la URSS. La iniciativa de estas negociaciones corresponde al Gobierno soviético.—Efe.

LOS PAISES SATELITES DE LA URSS NO IRAN A GINEBRA

Ginebra.—Los países satélites de la URSS anuncian que no asistirán al Congreso de la Cruz Roja Internacional que en el próximo mes se celebrará en Ginebra. Se trata de revisar los estatutos sobre el trato a los prisioneros de guerra. La URSS no ha respondido todavía a la invitación.—Efe.

REORGANIZACION DEL GOBIERNO RUMANO

Burarest.—El profesor Savulescu, presidente de la Academia de Ciencias rumana y Tafan Voitec, presidente de los cargos de viceprimeros ministros, han sido relevados de estos últimos cargos de viceprimeros ministros, han sido reevados de estos últimos cargos "a petición propia" para asumir otros puestos importantes, según se ha anunciado oficialmente.

Las dos vicepresidencias vacantes serán ocupadas una por Ana Pauker y por Vasilij Luca, que es secretario del partido comunista y miembro destacado del Politburó.

Con esta reorganización, los más altos jerarcas comunistas rumanos quedan al frente de las tres vicepresidencias del Gobierno.

Groza, continúa siendo jefe del Gobierno.—Efe.

PREDICCION DE POSIBLES LLUVIAS DURANTE EL PRESENTE MES Y PRINCIPIOS DE MAYO

A partir de mañana, se atenúan las restricciones eléctricas en nuestra ciudad

Madrid.— Hace confiar en que llueva pronto por casi toda la Península, la presencia de corrientes de aire húmedo, que penetran actualmente por la región atlántica y por la del estrecho. Ya ha llovido en algunos lugares de Andalucía y de Galicia. De penetrar con intensidad en toda la Península, descenderá algo la temperatura excesiva de estos días y se producirán lluvias que resultarían muy beneficiosas, a lo largo del actual mes y principios del de Mayo.—Cifra.

LA SITUACION ELECTRICA

Madrid.— Nota de la Dirección General de Industria, sobre la situación eléctrica:

En la semana transcurrida, no se ha registrado ninguna variación en la situación general, persistiendo las desfavorables condiciones de las semanas anteriores en la producción de energía hidroeléctrica. Se han mantenido las restricciones establecidas y por el momento no se prevé otra variación que un ligero alivio en la zona Centro-Norte.

Se mantiene la producción de energía termo-eléctrica en el nivel más alto posible.

La situación en 15 de Abril, por lo que respecta a la zona Centro-Norte, es la siguiente:

Como consecuencia de la utilización de la energía fluyente del río Duero en la central de Villalcampo y el régimen de deshielo de la cuenca pirenáica que alimenta esta zona, se alivian las restricciones con carácter circunstancial, disminuyendo los días de corte a tres semanales, a partir del lunes próximo día 18.

LLUEVE EN MELILLA

Melilla.—Durante toda la mañana ha llovido con insistencia sobre la ciudad y el campo, manteniéndose una temperatura templada.—Cifra.

EN ALMADEN

Almadén.—Por fin, después de la pertinaz sequía que tenía amenazada la cosecha de trigo, ya que la de cebada está casi perdida, ha empezado a llover copiosamente por toda la comarca. A esa lluvia ha precedido una ligera tormenta y el cielo, totalmente cubierto de nubes plomizas hace presagiar la continuidad de las lluvias. El viento persiste en dirección Oeste.

EN ZAMORA

Zamora.— Después de unos días de calor impropio del tiempo, a las cinco de la tarde ha descargado una fuerte tormenta, con acompañamiento de abundante lluvia, acogida con general alegría, ya que remediará en gran parte las necesidades planteadas por la pertinaz sequía. El cielo continúa nublado y se esperan nuevas precipitaciones.

"LA POLITICA DEL MINISTERIO DE EDUCACION ES DE CREAR CADA VEZ MAS ESCUELAS EN ESPAÑA"

Declaraciones del señor Ibáñez Martín en Málaga

En Mayo se inaugurará un nuevo servicio trasatlántico de Nueva York a Génova, con escala en Barcelona

Barcelona. — Una importante Compañía norteamericana va a inaugurar el próximo mes de Mayo una línea marítima, Nueva York-Génova, al servicio de la cual ha destinado modernos trasatlánticos. Esta línea será express de gran lujo por la rapidez con que la misma se verificará. Los buques harán escala de ida y vuelta en Barcelona.

La línea se inaugura el 15 de Mayo con la salida de Nueva York del transatlántico "Atlanic", de 22.500 toneladas y con una capacidad de mil pasajeros, cuatrocientos de ellos de primera y segunda clase y los restantes en clase de turismo. Este buque invertirá en el viaje a Barcelona, siete días y medio, ya que puede desarrollar la velocidad de 22 millas por hora.—Cifra.

ACTIVIDAD INDUSTRIAL DE VIZCAYA, EN 1948

Bilbao.—La producción minera en Vizcaya ha ascendido en 1948, a 683.264 toneladas. Se produjeron 301.829 toneladas de lingote, 326.446 de acero; 175.127 de laminado; 11.700 de hojalata y 18.970 de carriles. También fueron construidas seis locomotoras y reparadas sesenta y seis; ciento nueve coches y vagones y reparados 303.

Se entregaron dos barcos de gran tonelaje, el "Monte Urbasa" y el Monte Udala", de 14.540 toneladas cada uno, y siete buques pequeños y de carga de pequeño tonelaje.

En astilleros de menor importancia se construyeron veinte embarcaciones de pesca y fueron reparadas otras treinta y seis. Las reparaciones en los grandes astilleros alcanzan a 498 toneladas.—Cifra.

MARTIN ARTAJO, EN ALGECIRAS

Algeciras.—El ministro de Asuntos Exteriores, señor Martín Artajo, ha llegado a esta capital, a las dos de la tarde, procedente de Málaga.—Cifra.

LLEGA UI PRINCIPE RUSO

Barcelona.—En avión, procedente de París, ha llegado al aeropuerto del Prat, el príncipe ruso Igor de Troubetzkoy, que horas después continuó viaje con dirección a Madrid.

Es el cuarto marido de la famosa multimillonaria norteamericana Bárbara Hutton, cuyo primer esposo fué el príncipe Midevani, que murió trágicamente en la costa brava en el año 1932.—Cifra.

DECLARACIONES DEL MINISTRO DE EDUCACION

Málaga. — El ministro de Educación Nacional, señor Ibáñez Martín, realizó hoy una visita a la inspección provincial de Enseñanza Primaria, en el nuevo edificio donde se halla instalada.

El señor Ibáñez Martín, recorrió detenidamente todas las instalaciones y dependencias, interesándose por los problemas más importantes que tiene planteados esta inspección en orden a la Enseñanza Primaria.

El ministro manifestó que conoce las dificultades creadas en torno al Magisterio, especialmente por el problema de la casa-habitación, pero también cree que los maestros que tienen verdadera vocación no deben ampararse nunca en ciertas dificultades para el ejercicio de su cargo. Agregó que el Ministerio no obliga a nadie a prestar sus servicios a disgusto, por lo que no es tolerable que las escuelas estén abandonadas y que el Estado siga pagando a funcionarios que no cumplen con su obligación. También expresó que no es partidario de que se clausure ninguna escuela y menos las de nueva creación. La política del Ministerio es todo lo contrario, es decir crear cada vez más escuelas. Por último el Cuerpo de inspectores de Málaga expresó al señor ministro su profunda gratitud por el envío de cantidades para la adquisición de mobiliario que ha permitido la decorosa instalación de la inspección malagueña. — Cifra.

EL MINISTRO DE A. EXTERIORES, A MADRID

Málaga.—En automóvil ha marchado con dirección a Sevilla y de regreso a Madrid el ministro de Asuntos Exteriores, don Alberto Martín Artajo.

Dialoguillo dominguero

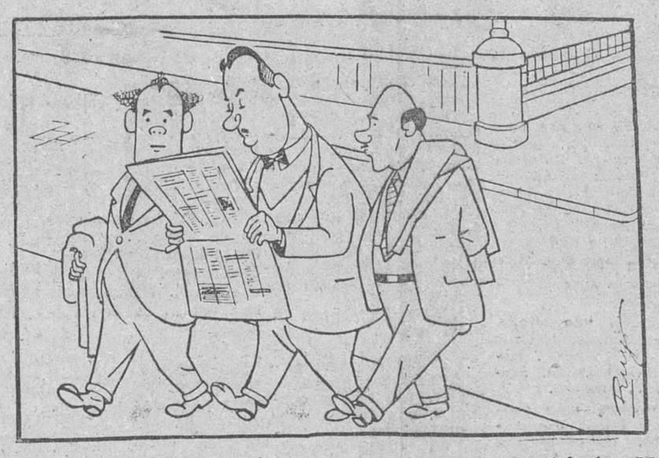

—«Todos unidos, podremos superar estas horas difíciles. Hay que disponer las defensas, no escatimar medios y tomar la delantera. Bien dirigidos, bien preparados y con suficientes reservas, el éxito será seguro».

—¿...?

—Es un discurso sobre el «Pacto Atlántico».

—Ah, creí que hablabas del Burgos C. de F.

VICTOR GONZALEZ GIL EXPONDRA EN BURGOS

El escultor Víctor González Gil, de cuya estancia en Burgos dábamos cuenta en nuestro número de ayer, se propone montar, en el próximo mes de Junio, una exposición de sus obras tituladas "Estampas de la Pasión", que actualmente se exhiben en el Círculo de Bellas Artes. En nuestra foto, "La Flagelación del Señor" de la que es autor el indicado escultor

M.E.C.D. 2017

AYER

Ha empezado a llover. Cuando menos por el resto de España y una marcada ilusión se ha abierto en la vida de todo español... Porque la sequía era ya una especie de garra negra que había hecho presa abundante.

Verdaderamente, la sequía se iba o se va extralimitando, al tiempo que por medio de una relación indirecta o harto lógica, los ríos y fuentes extinguen su caudal.

La impresión que ofrecen es deprimente. Precisamente en este mes, cuando el burgalés está acostumbrado a ver medrar desmesuradamente al Arlanzón, hasta el punto de dar la impresión de que su cuidada canalización se le queda pequeña, 1949 nos ha hurtado el espectáculo del río crecido, que ruge aprisionado entre muros y bate violenta su corriente contra las cepas de nuestros puentes.

Claro que 1949 todavía reina y de sus designios tan sólo Dios es dueño. Pero, repetimos, en este mes de lluvias y crecidas, la hidrografía burgalesa ofrece penosa impresión...—B. I.

Audiencia Territorial

TRIBUNAL DE OPOSICIONES A AUXILIARES DE LA JUSTICIA MUNICIPAL

En el Boletín Oficial del Estado del día 13 del actual, se publica una Orden señalando el día 22 del presente mes para el sorteo y el 25 del mismo para dar comienzo a la práctica del primer ejercicio de dichas oposiciones.

En su virtud, el Tribunal ha acordado que dichos actos tengan lugar en una de las Salas de Justicia de esta Audiencia, el sorteo el día señalado a las doce de la mañana y el primer ejercicio el día 25 a las 17 horas.

ACTUALIDAD BURGALESA

Delegación de Trabajo

REGLAMENTACION DE TRABAJO AGRICOLA PARA LA PROVINCIA DE BURGOS

Por el Ilmo. Sr. Director general de Trabajo se comunica con fecha 7 de Abril lo siguiente:

"Vista la comunicación de V. I. de 16 de Marzo pasado sobre remuneración de los guardas rurales comprendidos en el Reglamento de Trabajo agrícola vigente en esa provincia y de acuerdo con la propuesta que V. I. formula.

Esta Dirección General, ha tenido a bien aprobar para los citados trabajadores según se trate de guardas rurales fijos o de temporada las siguientes remuneraciones:

Guardas rurales fijos: Zona primera, 360 pesetas mensuales: zona segunda, 345; zona tercera, 330.

Guardas rurales de temporada: Sin distinción de zonas, 450 pesetas mensuales.

Interesante velada en el "Hogar del Productor"

Hoy, a las ocho de la tarde, actuará en el Hogar del Productor, de "Educación y Descanso", el profesor *Rivelles* que dará una amena velada de ilusionismo y fantasía orientales.

La velada será dedicada a los productores burgaleses, cuyo acceso al Hogar será libre.

Hoy, Bendición Papal

En los lugares de costumbre y con motivo de la solemnidad de la Pascua de Resurrección se ha fijado el siguiente edicto:

Bendición Papal. En virtud de las facultade que se Nos conceden en el Canon 914 del Código de Derecho Canónico, ampliadas por Decreto de la S. Penitenciarna Apostólica de 20 de Julio de 1942, hemos acordado bendecir solemnemente al pueblo en nombre de Su Santidad, el día 17 de los corrientes, Pascua, de la Resurrección y conceder indulgencia plenaria y remisión de todos los pecados a los fieles que, habiendo recibido los Sacramentos de la Penitencia y Sagrada Comunión, se hallaren presentes a dicho acto que, con el auxilio de Dios, verificaremos en el expresado día en la Santa Iglesia Catedral B. M. de esta ciudad, inmediatamente después de la misa pontifical. Y para que llegue a noticia de todos nuestro muy amados diocesanos, y puedan aprovecharse de tan especial e inestimable gracia, disponemos se expida, se publique y fije el presente edicto en los sitios de costumbre; rogándoles como les rogamos en el Señor, concurran a la expresada solemnidad religiosa, a la vez que les encargamos a todos pidan a Dios por la exaltación de la Santa Fe católica, extirpación de las herejías, paz y concordia entre los Príncipes cristianos y demás santos fines de la Iglesia.

Dado en Burgos a 14 de Abril de 1949.

† *LUCIANO, Arzobispo de Burgos*

NOTICIAS

CUPON PRO CIEGOS.—El número premiado con 25 pesetas correspondiente al día de hoy, es el número 160.

Premiados con 2,50, los números terminados en 60.

CARTELERA DE ESPECTÁCULOS

COLISEO CASTILLA.—A las 5'30, 7'45 y 11, "Días sin huella".

AVENIDA. - A las 5'30, 7'45 y 11 noche "Que el cielo la juzgue".

CALATRAVAS. -- A las 4, 7'30 y 11, "Allende Río Grande" y "Encadenados".

CINE CORDON. -- A las 5, 7'45 y 11, "Dos edades del amor".

GRAN TEATRO. -- A las 5'15, 7'45 y 11, "Currito de la Cruz".

POPULAR CINEMA. A las 12, matinal, "El relicario". Sesión continua, de 7'30 a 11, "Dos edades del amor" y "La mujer pantera".

CINE REX. -- A las 12, matinal, "El asesino vive en el 21". Sesión continua, de 3'30 a 7'45. Y a las 7'45 "La salvaje blanca".

SALA DE FIESTAS (Gran Teatro). Conciertos, bailes y atracciones.

CAMPO ZATORRE. -- A las cuatro y media de la tarde, campeonato nacional de fútbol entre Grupos de Empresa, Salamanca-Burgos.

CAIDA DESGRACIADA.—A última hora de ayer fué traída a nuestra ciudad, desde el pueblo de Albillos, donde reside, la niña Petra Cortezón de la Fuente, de 4 años, que en un descuido tuvo la desgracia de caerse de una altura de cuatro metros.

En la Casa de Socorro, donde se prestó asistencia a la criatura, se la apreciaron: traumatismo de gran intensidad, con probable fractura de frontal izquierdo y que comprende las regiones frontal y parietal, así como conmoción cerebral.

Más tarde, la niña ingresó en grave estado en la Clínica del Carmen.

"Virgen de la Vega" del término municipal de Roa de Duero, en el de Mazuelo de Muñó y en el término municipal de Montorio, respectivamente.

EN VILLADIEGO

El lunes, día 18, pasará consulta el dentista don José María Rodríguez Orive.

OBSERVACIONES METEOROLOGICAS.—Barómetro.—A las siete de la mañana, 686,7; a las dos de la tarde, 686,2; a las siete de la tarde, 685,8.

Temperatura: Máxima a la sombra, 22,0, a las 13,0; mínima a la sombra, 7,8, a las 5,50.

Dirección y fuerza del viento.—A las siete de la mañana, E—11 Km.; a las dos de la tarde, ENE—16 Km.; a las siete de la tarde, E—27 Kms.

Recorrido, 387 kilómetros.

LETRAS DE LUTO. — En el día de ayer, víctima de repentina y traidora enfermedad, dejó de existir en nuestra ciudad, a los 43 años de edad, don José Díaz Ayuelos Solado, encargado de los talleres de carpintería de Construcciones Malaxechevarría.

Descanse en paz y reciba su desconsolada esposa, doña Marcelina González, hijos y demás familia, así como la Empresa donde prestaba sus servicios el finado, el testimonio de nuestro más sincero pésame.

REGISTRO CIVIL

Durante los pasados días 14 y 15, se verificaron las siguientes inscripciones:

NACIMIENTOS

Cándido Ruiz González, María Redondo Gil, María Isabel Castro Sánchez Jesús Ortega Ortiz, María Susana Espiga García, María de los Dolores Ortega Hernando, Ana Santamaría Camarero, María Milagros Santamaría Martínez y María del Carmen García Ruiz.

DEFUNCIONES

Juan Conde González, de Peñahorada, 56 años, Villalón, 15.

Cándido Mansilla Benito, de Roa de Duero, 69 años, Hospital provincial.

Pedro Redondo Herrando, de Nava de Roa, 22 años, Hospital provincial.

Aquilino Modúbar Benito, de Olmillos de Roa, 51 años, Hospital provincial.

Felipa Lorente Ruga, de Ayuso (Guadalajara), 61 años, Santa Clara, 72.

MATRIMONIOS

Don Martín García Blanco, con doña Emilia Díez Arnáiz, mañana a las doce en San Lorenzo.

Don Gonzalo Martín Pedrosa, con doña Ascensión Vargas Esteban, mañana a las ocho en San Gil.

Don Eusebio López Herranz, con doña María Milagros Martín Antón, mañana a las diez en San Lesmes.

Don Valeriano García Tordable, con doña María Paz Rodríguez Tordable, mañana a las doce en San Lesmes.

BURGOS HACE 30 AÑOS

Del DIARIO DE BURGOS correspondiente al miércoles 16 de Abril de 1919

Han sido destinados a la Auditoría de la Sexta Región y al Consejo Supremo respectivamente, los tenientes auditores de segunda, don José Casado García y don Luis Cortés.

--Procedente de Vitoria, llegó ayer a Burgos el aviador francés Mr. Derome, con objeto de preparar en nuestra capital todo lo necesario para el aterrizaje del aeroplano Farman que realizará el viaje París-Madrid. El viaje tiene por objeto establecer los campos de aterrizaje para los aparatos que en el próximo jueves realizarán el servicio regular de viajes aéreos de turismo entre las capitales de Francia y España y viceversa, con pasajeros. Los aparatos tienen cabida desde cuatro y dieciseis personas y las expediciones serán dos o tres cada mes, por lo que veremos con mucha frecuencia tan hermosos aeroplanos.

--Hoy ha comenzado a circular el coche correo entre Burgos - Belorado- Santo Domingo de la Calzada con hijuela de Villafranca Montes de Oca a Castil de Peones, cuyo servicio explotan nuestros estimados amigos los señores don Domingo y don Benito Uzquiza, de Belorado.

--Nuestra ciudad se encuentra incomunicada absolutamente por telégrafo y teléfono con Madrid y el resto de España, debido a la huelga de los funcionarios de Telégrafos y Teléfonos.

--Se vende urgente partida de 1.200 sacos de alubia pinta de León, a 62'50 pesetas los cien kilos, propia para establecimientos benéficos y abastecimiento de guarniciones. Garantizado cochura fina. Informes en Madrid, Mayor, 50.

--La temperatura máxima de hoy fué de 14'8 al sol y de 8'4 a la sombra y la mínima a la sombra, de 1'0.

ESTE AÑO destruireis rápidamente el ESCARABAJO DE LA PATATA con el NUEVO INSECTICIDA

CONCENTRADO Cruz Verde

AL 26 % DE D. D. T. • PRECIO 15'20 PTAS.

EN PAQUETES PARA 100 LITROS DE AGUA

REPRESENTANTE: D. JENARO BENITO, CALATRAVAS 5. -- BURGOS

GUIA FACULTATIVA

Cledoaldo Padilla
PARTOS Y GINECOLOGIA
San Juan, 48, 1.º—Teléfono 1855

RODRIGUEZ ORIVE
DENTISTA
RAYOS X - DIATERMIA
Calle Madrid, 10, 1.º—Teléfono 2591

J. VELASCO
Del Hospital Provincial
PULMON Y CORAZON
Rayos X. — Electrocardiografía
Consulta de 12 a 2 y de 3 a 5
Santander, 18, 2.º. Teléfono, 1533

I. LOPEZ SAIZ
Jefe de Clínica del Sanatorio Psiquiátrico "SAN LUIS"
Enfermedades mentales y nerviosas
Consulta diaria de 12 a 2
Calle de Santander 22 y 24, 3.º

RICARDO CUEVA
GARGANTA, NARIZ Y OIDOS
Consulta de 10 a 2 y de 4 a 7
Vitoria, 20, 1.º dcha.—Teléfono 1721

BRUNO ARAGÜES
MEDICO ODONTOLOGO
Queipo de Llano, 2.—Teléfono 2798

Sanatorio de Nuestra Señora de la Blanca
CURAS DE REPOSO
Enfermedades de medicina general

Dr. Muñoz Casas
PIEL Y VENEREAS
ONDA CORTA
DIRECTOR DEL DISPENSARIO ANTIVENEREO
Consulta de 11 a 2 y de 4 a 6
Almirante Bonifaz, 13. 1.º Telf. 1539

L. Rodríguez Pascual
PIEL SIFILIS
Especialista diplomado
Jefe del Servicio del Hospital Militar
Consulta de 1 a 2 y de 4 a 6
San Pablo, 6, 1.º—Teléfono 2946

M.ª A. Ruiz de Temiño
DENTISTA
San Juan, 63, 2.º

S. ARIAS
CIRUGIA Y VIAS URINARIAS
Consultas de 12 a 2 y de 3 a 4
Vitoria, 9, 1.º—BURGOS.—Telf. 2218

GUTIERREZ SESMA
ENFERMEDADES DE LOS NIÑOS
Consulta de 10 a 12 y de 5 a 6
Almirante Bonifaz, 19.—Teléfono 1485

JOSE ALONSO
Medicina interna, corazón y nutrición
RAYOS X
Espalón, 32. — Teléfono 1912
Consulta de 12 a 2 y de 4 a 6

Vicente Vallejo
Laboratorio de ANALISIS CLINICOS
San Pablo, 5, 3.º — Teléfono 1903

DOCTOR ARTACHO
COMANDANTE MEDICO
RADIOLOGO del Hospital Militar
MEDICINA GENERAL -- RAYOS X
Calatrava, 1 y Miranda, 6

Doctor de la Cuesta
PULMON Y CORAZON - RAYOS X
Premio extraordinario por Oposición
Director por Oposición del Sanatorio Antituberculoso Provincial
Número 1 del Seguro de Enfermedad
Santander, 3, 4.º centro
Pisones, 33.—Teléfono 2323. Burgos

M. Calvo Pinillos
PULMON, CORAZON - RAYOS X
Vitoria, 32, pral.—Teléfono, 3048

Dr. Sánchez Díez
GARGANTA, NARIZ Y OIDOS
General Santocildes, 10, 1.º-Telf. 3247

EQUIPO DE TRANSFUSION
DE SANGRE Y PLASMA
SERVICIO PERMANENTE
Fernando Criado
DIPLOMADO
Del Instituto Español de Hematología y Hemoterapia
ENFERMEDADES SANGRE
Huerto del Rey, 10 — Teléf. 1783

FERMIN IBEAS MATA
MEDICINA INTERNA
Consulta de 12 a 2 y de 4 a 6
Paseo de los Vadillos, 18
Teléfono, 2793

HERNAEZ MOLINER
ESPECIALISTA NIÑOS Y MEDICINA GENERAL
RAYOS X
Calle Santander, 3, 3.º, izquierda

JUAN SAN EUSTAQUIO MIGUEL
MEDICINA GENERAL
Consulta de 11 a 2 y 4 a 6
Sanz Pastor, 10, 3.º

E. Vigalondo Errasti
GARGANTA, NARIZ Y OIDOS
Vitoria, 15.—Teléfono 3092

V. Ojeda Carcedo
APARATO DIGESTIVO Y NUTRICION
Análisis clínicos, Rayos X, Metabolimetría. Consulta de 10 a 2 y de 3 a 6.
Vitoria, 19, 1.º—Teléfono 1667

F. URRACA OCULISTA
DEL HOSPITAL DE BARRANTES
CRUZ ROJA Y HOSPITAL PROVINCIAL.
LAIN CALVO, 18 - TELEFONO 1311

JOSE CARAZO
PARTOS Y ENFERMEDADES DE LA MUJER
Del Hospital de Barrantes y Cruz Roja
Vitoria, 36, 3.º — Teléfono, 1591

G. BAÑUELOS
OCULISTA
DE LOS SERVICIOS DE SANIDAD DEL ESTADO
PLAZA MAYOR 67 TELEFONO 1306

CLINICA DENTAL
DOMINGO BARREIRO
Consulta diaria de 10 a 1 y de 4 a 7
Santander 22 y 24.—Teléfono 2432

P. LOPEZ
DIRECTOR DEL DISPENSARIO ANTITUBERCULOS
De la Cruz Roja.—RAYOS X
Puebla, 2. Teléfono 2231

J. MARTIN PARDO
Ex-jefe Clínica Hospital Militar
Medicina Interna. Pulmón y Corazón
Rayos X. Consulta de 11 a 2 y de 4 a 6
Madrid 14, 3.º Teléfono 2406

CLINICA RICA CAMARA
GINECOLOGIA Y PARTOS — MOLINILLO, 16. — TELEFONO, 2771

MAGDA
MODAS. -- SAN SEBASTIAN
Presenta su colección, hoy en el HOTEL CONDESTABLE

FARMACIAS DE GUARDIA.— Hoy permanecerán abiertas al público, las farmacias de los señores siguientes:

Martín Ortega, Plaza de Prim y Parras Contreras, San Pedro y San Felices, 14.

Mañana prestarán servicio de guardia, las farmacias del señor García Antón, Vitoria, 19 y González Santos, Avenida del Generalísimo, 5.

PANADEROS
Libros de Harinas Panificables y de maquila, venta Imprenta "El Castellano"
Santander, 12.—BURGOS

NECESITASE PRIMERA OFICIALA
para Peluquería de señoras, de primer orden. Oficina de Colocación Obrera

EL "BOLETIN OFICIAL DE LA PROVINCIA".—El "Boletín oficial de la provincia" publica en su número de ayer, entre otras cosas, lo siguiente:

Gobierno Civil.—Circulares autorizando a don Fortunato Gutiérrez Gil y don Moisés Alonso García, vecinos de Burgos y al señor alcalde de Montorio, para colocar preparados de estricnina en los vedados de caza denominados

Almacén de vinos Quintanilla
AVELLANOS, 3
Vinos y licores de las mejores procedencias y clases. Precios interesantes

ASI DOMINARA VD. EL COCHE

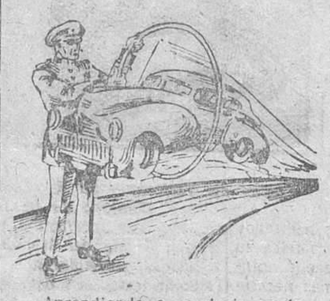

Aprendiendo a conducir en la
Academia Automovilista San Cristóbal
Plaza Vega, 22-24, 1.º Dcha.

HORNOS Y MAQUINARIA DE PANADERIA "Ysidro Jover"
C. LA NAVIDENA, TELEFONO 1267 LOGROÑO

✝

XI ANIVERSARIO

EL JOVEN

Carlos García Monzón

(TENIENTE PROVISIONAL DE INFANTERIA)

Murió por Dios y por España el día 17 de Abril de 1938, a los 28 años de edad

— Q. E. P. D. —

LA FAMILIA suplica a sus amistades le encomienden a Dios Nuestro Señor en sus oraciones y asistan a alguna de las misas que por el eterno descanso de su alma, se celebrarán hoy día 17, a las nueve, nueve y media, diez, once y doce en los P.P. Carmelitas, por cuyos actos de piedad les quedarán muy agradecidos.

Burgos, 17 de Abril de 1949

✝

QUINTO ANIVERSARIO

DE

EL SEÑOR

DON FAUSTINO BARRIUSO ABAD

Que falleció el 16 de Abril de 1944,

después de recibir los Santos Sacramentos y la Bendición de Su Santidad

Q. E. P. D.

Las misas que se celebren el lunes día 18 a las siete y media en las Siervas de Jesús y en el Asilo de las Madres Mercedarias y a las nueve en los Conventos de las Madres Carmelitas y de las Madres Trinitarias y en San Cosme y San Damián a las 11, en el Altar de las Animas, serán aplicadas por el eterno descanso de su alma.

Burgos, 17 de Abril de 1949

VIDA RELIGIOSA

DOMINICA DE RESURRECCION

Evangelio de este día, según San Marcos

En aquél tiempo María Magdalena, María Madre de Santiago y Salomé, compraron aromas para ungir a Jesús. Y muy de mañana del día del sábado, llegaron al sepulcro, salido ya el sol; decían entre sí: ¿Quién nos apartará la piedra de la puerta del sepulcro? Y mirando, vieron ya quitada la piedra, que era muy grande. Y entrando en el sepulcro, vieron a un joven sentado a la diestra, vestido con vestidura blanca y se asustaron. Más él les dijo: No os asustéis; ¿buscáis a Jesús Nazareno crucificado? Resucitó, no está aquí; mirad el lugar donde lo pusieron. Pero id y decid a sus discípulos, y a Pedro que El irá delante de vosotros a Galilea; allí lo veréis como os lo tiene dicho.

REFLEXIONES

¡Resucitó! No está aquí. Esas fueron las palabras del Angel al anunciar a las mujeres la resurrección de Jesús. Y estas palabras son una llamada a la meditación para mejor comprender el significado de este día.

Si nos fijamos en los términos con que Jesús anunció a sus oyentes su doctrina, veremos, a poco que ahondemos en ellos, que hay dos palabras por completo desconocidas hasta El y que después vinieron a convertirse en las columnas fundamentales de nuestra Religión.

Esas palabras son "Cruz" y "Resurrección". Quitadlas o tergiversadlas, y habréis quitado su base fundamental al Cristianismo. Por eso Jesús las hizo base y fundamento de su doctrina y de su vida y así siempre las coloca juntas y al lado del anuncio de su muerte, va el de su Resurrección.

Y los hechos vinieron a confirmarlo. Así le vemos el Viernes Santo expirar en la Cruz y a los tres días incompletos resucitar glorioso para nunca más morir. La Resurrección constituye por sí solo la prueba más concluyente de la Divinidad y omnipotencia de Jesucristo porque la Resurrección es la derrota absoluta y total de la muerte que, vencida por Cristo, ya no tendrá dominio alguno sobre El, viniendo así a ser la Resurrección la prueba suprema de la verdad de la divina doctrina y por tanto de la divinidad de la Iglesia por Jesucristo fundada y base de nuestra fe. Pero, además, la Resurrección de Cristo es también el fundamento de nuestra esperanza. Porque, en efecto, a poco que nos detengamos a pensar en esta verdad de la Resurrección de Jesús, veremos que ella es precursora de nuestra resurrección, ya que si Cristo resucitó, también nosotros resucitaremos, para que se cumpla el anuncio y la promesa que hace a sus discípulos Jesús cuando momentos antes de su Ascensión les dice "Voy al Padre a prepararos allí vuestro asiento".

Cantemos, pues, con la Iglesia el "Alleluia" del triunfo, pero no olvidemos que antes está la Cruz y que sólo por el Calvario se puede llegar al Tabor. Y así, al unir estas dos palabras, "Cruz" y "Resurrección", en ellas hallaremos la fuerza y el valor que nos han de ayudar a seguir fielmente la senda de los Divinos Mandamientos.

J. V.

SANTORAL

SANTOS DE HOY

Pascua de Resurrección. Ss. Aniceto, pp y mrs., Roberto, ab., Inocencio ob., Elías y comps. mrs.

Misa con rito doble de primera clase y color blanco, propia de este día.

SANTOS DE MAÑANA

Lunes de Pascua. Ss. Eleuterio, ob., Perfecto, pbr., Apolonio, mr., Amade fdr.

Misa, con rito doble de primera clase y color blanco, del lunes de Pascua. Secuencia, Gloria Credo, Prefacio de Pascua.

SANTOS DEL MARTES

Martes de Pascua. Ss. León IX pp. Jorge, ob., Crescencio cfr., Vicente, Dionisio mrs.

Misa, con rito doble de primera clase y color blanco, del Martes de Pascua, Gloria, Secuencia, Credo, Prefacio de Pascua.

CULTOS

CATEDRAL.—Misas rezadas desde las siete y media en la capilla del Santísimo Cristo de Burgos. A las diez, Prima y acto seguido se saldrá a recibir al Excmo. Sr. Arzobispo que desde el trono incoará Tercia solemne. Acto seguido tendrá lugar la procesión y misa pontifical con sermón que predicará el M. I. Sr. D. Demetrio Mansilla, dando al final de la misa el Excmo. Sr. Arzobispo la Bendición Papal.

SAN LORENZO.—Guión para la plática de la misa de 12. Jesucristo, Hijo de Dios. La Resurrección supremo argumento de Su Divinidad y el más firme apoyo de nuestra fe.

CARMEN.—Lunes de Pascua. A las siete y media, misa cantada. Por la tarde a las ocho función eucarístico-mariana con sermón, y en la que se dará la Bendición Papal.

VELADA RECREATIVA

Mañana lunes, a las siete de la tarde, tendrá lugar en el Colegio de María Inmaculada, Santa Clara 60, una velada recreativa, poniéndose en escena "María Rosa" melodrama en tres actos.

ANUNCIOS ECONOMICOS

Arriendos

ARRENDAMOS en casa céntrica, nueva y lujosa construcción, magníficos pisos con baño, calefacción, ascensor, etc. Informes. Breabur. Héroes Alcázar, 1.

DESEARIA tomar huerta en arriendo, con regadío. Informes, esta Administración.

CHALET amueblado se alquila. Informes, esta Administración.

SE ALQUILA local y piso en Alfareros, 16, 1.º.

SE ARRIENDA local amplio, propio para almacén, taller o para exposición de maquinaria, frente mercado San Amaro. Razón, Viuda de Alonso. Hospital del Rey.

PISO primero, gran confort, alquilo, en calle Vitoria, 36. Informes, Portería.

Automóviles y accesorios

VENDO camioneta Essex, 16 H. P. Huelgas, 45.

AUTOMOVILISTA: para que su coche ande bien, ponga una batería Ruca, un año de garantía.

AUTOMOVILISTAS: compra-venta. Consulte Agencia Quintanilla, le informará convenientemente. José Antonio, 18.

RENAULT, 13 H. P. bien de todo, 25.000 pesetas. Santa Clara, 54. Garage Luma.

VENDO coche Renault, 13 H. P., magnífico estado. Garage Central.

AUSTIN 7 H. P. impecable de todo. Garage Luma. Santa Clara, 54.

CAMIONETAS 500, 1.000 1.500 y 3.000 kilos. Garage Luma. Santa Clara, 54.

Colocaciones

GANE dinero. Fabricación domicilio. Compro producción. Condiciones. Apartado 544. Madrid.

SE PRECISA chica con urgencia, sabiendo su obligación, buen sueldo. Santander, 2, duplicado 1.º derecha.

IMPORTANTE Compañía de Seguros necesita Agentes en población y pueblos de la provincia. Escribir al 180 "Alas", Burgos.

SE NECESITA doncella sabiendo su obligación. Lain Calvo, 16, 1.º

NECESITO para San Sebastián, muchacha sepa cocina, con informes. La Castellana. "Villa Arlanza".

SE NECESITA muchacha para cocina: Espolón, 42 principal.

BUENA cocinera se necesita, en Avenida del Generalísimo, 19, 1.º

SASTRE necesito medias oficialas adelantadas. Héroes del Alcázar, número 1, piso sexto.

COLOCACIONES para América. Buena retribución, gran porvenir, facilitamos contratos trabajo todos empleos, también pasaportes. Envíenos amplios detalles, aptitudes, referencias, en carta certificada acompañando quince pesetas, gastos información, a International Waixover. Delegación Española. San Bernardino, 6. Madrid.

SE NECESITA muchacha Plaza Sur núm. 7.

MUCHACHA se necesita, con informes. Rey Don Pedro, 15, entresuelo.

IMPORTANTE Compañía Internacional ofrece cargos de porvenir a personas activas y sin ocupación, igualmente a empleados que tengan horas libres, sueldo desde 200 hasta 1.000 pesetas semanales o fuertes comisiones. Presentarse, en Padre Flórez, 22 primero. Domingo, de 10 a 2 días laborables de 8 a 9

SE NECESITA pastor a zurrón, en Arroyo de Muñó. Melquiades Benito.

Compras y ventas

MOTORES de explosión, alternadores, grupos electrógenos compramos. Comenor. Apartado 303. Bilbao.

SE VENDEN canarios y canarias. Lain Calvo, 13

DESEO cierre metálico ballestas, 3 metros por 3 metros. Informes, esta Administración.

BICICLETA caballero y señorita, vendo. San Francisco, 96.

POLLITOS y patitos, varias razas, desde 5 y 15 pesetas uno; incubación a particulares, a peseta huevo. Pida catálogo sin compromiso. Avícola Cardellá. Canterac, 49. Valladolid.

VENDO vestido primera comunión organdí, precio económico. Francisco Salinas, 46, duplicado.

TUBOS de cemento, Fábrica, Santa Clara, 57, Puente Careaga.

OFREZCO 50 litros de leche diarios, junto o separado. Finca La Lancha. Manuel Oría. Hospital del Rey.

POLLITOS. Los mejores y más sanos de Granja Ebro, Leghor, Castellana, Prat, sus encargos grandes y pequeños, a Felipe Barriuso. Merendero Miraflores. Tlfono. 2901.

VESTIDO primera comunión niña, vendo. Lain Calvo, 22 3.º derecha.

HERREROS: llegó carbón especial fraguas. Carmen 3, carbonería. Teléfono 1873.

SE VENDE aparato de radio, de ocasión. Cid, 18, segundo.

SIERRAS cepilladoras universales, tornos, taladros, herramientas, bombas "Prat". Comercial distribuidora de maquinaria. San Pablo. 13.

GRUPOS motobomba, riegos, entrega inmediata. Comercial distribuidora maquinaria. San Pablo, 13.

VENDO pollada Leghorn, un mes, (390). Aparicio Ruiz, 12, segundo.

VENDO barato coche niño, seminuevo. San Cosme, 24, segundo.

VENDO coche niño seminuevo. Avellanos, 5, 4.º

SE VENDE máquina "Singer", doméstica. Huerto del Rey, 24. Zapatería.

VENDO traje primera comunión niña, de organdí y velo tul corto. Fernán González, 21, 1.º

EL TEJERO de Valdorros vende 800 tejas y 16.000 ladrillos macizos.

VENDO barato coche-silla seminuevo. Defensores Oviedo, 3, 5.º

Enseñanzas

SE DESEA maestra para casa particular, pueblo esta provincia. Informes, esta Administración.

CORTE Confección. Aprendalos cómodamente por correspondencia. Pida Folletos gratis, a Eva. Apartado 252. San Sebastián.

Fincas

SE VENDE una alfalfa, de una fanega, término Renuncio "Cañuelo". Razón, Rafael Dorao. Avellanos, 7, primero.

VENDO pisos, casa nueva, muy soleados y económicos, trato directo. Calle Francisco Salinas. Informes, Simón González.

VENDO casa en Covarrubias, propia para industria, sitio céntrico, consta de bodega, con envases para 350 cántaras, lagar moderno y tres pisos; está desalquilada y completamente libre. Su dueño, Leandro García, del mismo.

VENDO chalet en La Castellana. Pisos, buena construcción, 33.000 pesetas, con grandes facilidades pago, otros también libres, muy céntricos. Sáenz de Santa María. San Juan, 65.

GRAN OCASION: venta de pisos, nueva construcción, llave en mano, 8% libre. Informes, Vadillos, 48, 2.º centro de 1 a 3.

CANTERO vende pisos libres, inmejorable construcción, 35.000, pagando 20.000 contado, resto 5 años. Concepción, 2.

SOLAR, 150 metros cuadrados, con cimientos y levante planta baja, vendo, en Capiscol, 9.000 pesetas. "Exito". Generalísimo, 1.

VENDO local para vivienda o almacén, corral cimientos con medianería, libre. Calderón de la Barca, 3, 2.º

Ganados y aperos

SE VENDE carro de una caballería, y piano manubrio, seminuevos. Rafael Ordóñez. Belbimbre.

VENDO tres gavilladoras marca Cormik, reconstruidas, y trilladoras Ajuria núm. 195, y 110 con motores industriales, de 25 y 30 H. P. Félix Serrano, Queipo Llano, 10. Logroño.

SE VENDE un carro nuevo de bueyes, construido por "Los Chichos", Mecerreyes, bravant y una grada. Manuel Arribas. Cuevas de San Clemente.

Huéspedes

CEDO habitación bien soleada, derecho cocina, en Lain Calvo, 40, 3.º Informes, Cid, 18 2.º

CEDO habitaciones amuebladas, derecho cocina. Vadillos, 21.

Muebles

VENDO dos butacas grandes y nuevas, para despacho o comedor. Razón, Perfumería Fermi. Lain Calvo, 22.

AMUEBLE su casa adquiriendo los muebles a plazos. Evelio Alonso Guilarte. Vitoria, 46. Vea exposición.

Pérdidas

PERDIDA perro Pointer, blanco-marrón, atiende "Rex". Gratificará explendidamente, San Pedro de la Fuente. Emperador, 25. Panadería.

PERDIDA reloj entre Calzadas y Barriada Militar. Gratificare entrega, Calzadas, letra A.

Traspasos

TRASPASO bar con vivienda, poca renta. Informes, esta Administración.

MAGNIFICO traspaso en la calle Miranda, con sótano y rotonda, propio para zapatería. Sáenz de Santa María. San Juan, 65.

TRASPASO bar sin local, con mesas, sillas y cafetera. Informes, esta Administración.

Varios

BRONQUITIS, tos, catarros, vías respiratorias. Pectobronquil.

QUINTANILLA Comercial Administrativa. Gestiona cualquier asunto, toda España. José Antonio, 18.

ESTILOGRAFICAS garantizadas, objetos de escritorio, artículos para oficina. Papelería Quintanilla.

SEGUROS: Solicite a Quintanilla, encontrará solvencia, garantía, seriedad. José Antonio, 18.

MARCAS, nombres rótulos: Registrándolos adquiere su propiedad. Informará Quintanilla. José Antonio, 18.

ARPE. Carpintería - ebanistería. San Lesmes, 1. Antiguo socio de "Arconde". Muebles cocina, precios increíbles, instalaciones comerciales. Muebles encargo. Ensambla.

PARA NEGOCIO buen porvenir, solicito socio capitalista con garantía. Ofertas por escrito, a Díaz Toledo. Fernán González, 25, 2.º derecha.

MODISTA se ofrece a domicilio. Razón, Paseo los Vadillos, 27.

M.E.C.D. 2017

EL MUNDO a través de los cronistas de Diario de Burgos

ECOS DE LA PRENSA EXTRANJERA

Las luchas de los dos hombres más ricos del Mundo

Montones de diamantes y de barras de oro, son las cartas por las que luchan, actualmente, en la India, los dos hombres más ricos del Mundo, cuyos tesoros, de incalculable valor, son posesión suya personal.

Si el Estado de Baroda se rebela contra su jefe, (el Gaekwar), que es uno de los más destacados aficionados a caballos del Mundo occidental, se veria obligado a abandonar una renta que daria para que vivieran confortablemente 200.000 familias en Birmingham. Si la India decide echar abajo el régimen en Hyderabad y se apodera del Estado por la fuerza, su jefe, el Nizam, pierde su increible almacen subterráneo de riquezas.

Por ahora, el Geakwar parece ir ganando la batalla. Al comuncarle su Consejo de Estado que deberia pasar menos tiempo haciendo participar a sus caballos en las carreras de Europa y más en dirigir su propio pais, se apresuró a regresar de Paris para enfrentarse con una demanda en la que se pedia su abdicación. Se trataba de algo más que una disputa politica. Al propietario, de 39 años de edad de My Babu, que es el caballo de carreras del que más se ha hablado en Inglaterra, se le acusaba también de malversación de 2.500.000 libras de los fondos del Estado de Baroda. Como el Gaekwar tiene una renta anual libre de impuestos de esta misma cantidad para gastar en sus caballos de carrera y en joyas para su jóven esposa, el Consejo de Estado consideraba que no debia necesitar más.

Estas alegaciones no perturbaron mucho al Gaekwar, indicando que el dinero de que se trataba era un préstamo legal que estaba completamente asegurado y diciendo que estaba dispuesto a devolverlo inmediatamente. Después se ofreció a permitir que el Ministro de los Estados suyos fijára su sueldo en lo futuro y que el Consejo de Estado rigiera el pais en su ausencia, mientras él se encontraba en las carreras de caballos de Europa. Añadiendo unas cuantas concesiones más, el Gaekwar se aseguró la retirada de la demanda de su abdicación y, por ahora desde luego Sir Pratap Sinha se encuentra de nuevo en su trono.

El segundo hombre más rico del Mundo, acaba de saltar otra dificil valla, habiendo tenido que enfrentarse con varias desde que heredó su reino de 3.000.000 de personas en 1939. Cierto es que empezó con todas las ventajas, porque también habia heredado una fortuna personal de por lo menos 80 millones de liras, sin mencionar su renta de más de 400.000 libras por semana; pero el amor fué el que le acarreó el primer gran problema. Según todas las apariencias, se sentia muy feliz en su matrimonio del que tenia siete hijos, cuando aprobó una ley declarando ilegal que un hombre tuviera más de una esposa. Poco después estuvo en unas carreras y conoció a una mujer hindú casada, de 20 años, y que no podia divorciarse, más se saltó esta valla muy limpiamente. La dama se hizo musulmana y consiguió el divorcio, volviendose después a convertir a la religión hindú y pudiendo transformarse en la segunda esposa del Gaekwar.

Sin duda alguna, hay un Principe indio que es todavia más rico, el Nizam de Hiyderabad, quien mira a través de la India al Gaekwar y le envia su capacidad para resolver sus problemas de Estado ya que él no encuentra salida para sus propias dificultades. Aunque es multimillonario y nunca ha podido calcularse su fortuna, no puede conseguir la salida en su actual disputa con la India, la que le niega la independencia de su trono.

En cualquier momento podria producirse una invasión de su pequeño Estado, que sólo podria terminar con su abdicación y con la huida. Si tal cosa ocurre no será porque su pueblo quiera que se marche del pais basándose en su extravagancia. En realidad, el hombre más rico del Mundo es también uno de los más ruines en sus gastos personales. Se dice que posee 500 millones de libras de oro y piedras preciosas y, sin embargo, se hace el mismo los pitillos. Su sueldo es de 1.000 libras diarias, pero conduce un destartalado coche viejo y sigue un régimen alimenticio que le cuesta una libra semanal. Posee 30 palacios y vive en un pórtico que comparte con su cabra favorita.

Su colección de joyas es tan grande, que si las pusiera a la venta, echarian abajo el mercado de diamantes. En los almacenes, cuidadosamente vigilados, donde guarda sus tesoros, hallanse centenares de barras de oro, pirámides de esmeraldas, rubies y diamantes.

Todos los años, un camión cargado con barras de oro penetra en uno de los palacios y nunca es descargado. El camión simplemente entra y se coloca junto a una fila de otros que contienen el mismo cargamento, y un año después, otro camión, hundiendose bajo su peso de oro, se suma a la fila intacta; pero el Nizam, examinará personalmente un traje o un par de zapatos antes de decidir si estan bastante viejos para tirarlos y en sus fiestas, sólo toman champagne los invitados especiales, teniendo que conformarse los demás con vino blanco corriente.

Al Nizam le encanta manejar su colección de joyas, sintiendo a veces la necesidad de pasar sus manos por entre las pilas de diamantes, rubies y esmeraldas incluso en medio de la noche, para cuyo objeto tiene una escalera especial, secreta, para que pueda llegar a las pilas de sus tesoros lo más deprisa posible. Como colmo, siente tanta repugnancia por gastar un penique, que su hijo y heredero lucha con las mayores dificultades para obtener suficiente dinero para cubrir sus gastos de manutención.

Y estos son los dos hombres más ricos del Mundo: el Gaekwar de Baroda, fumador de cigarros y amante del lujo, y el avariento Nizam de Hyderabad, con su destartalado coche viejo." A. I.

(De "The People", de Londres).

Por primera vez el Viernes Santo ha empezado a contar en la vida de Nueva York

NUEVA YORK.- (Crónica radiotelegráfica del enviado especial de la Agencia "Efe", José M. MASSIP. Prohibida rigurosamente la reproducción.)

Los altavoces de la Catedral de Saint Patrick dominaban en la tarde de ayer, Viernes Santo, el estrépito del tráfico en la Quinta Avenida, cuando monseñor Fulton empezó el sermón de las Siete Palabras. Los ingenieros de las obras de la esquina de la calle 50, frente al pórtico de la Catedral, dieron orden de suspender el trabajo de los remachadores en las viguetas, y de pronto al hacerse el silencio la voz del orador sagrado se percibió claramente en un contorno considerable del corazón de la ciudad.

Las vastas naves de la Catedral estaban abarrotadas y hubo que cerrar todos los accesos, y entonces, alrededor del templo, se formó un cuadrilatero de más de ocho mil personas que cubrian por completo las aceras de las calles cincuenta y cuarenta y nueve, y las de Madison y la Quinta Avenida; aquella muchedumbre de pie en las aceras siguió con su devocionario los rezos del interior del templo hasta el anochecer. Entonces los cantores comenzaron a oirse al otro lado de la Avenida, desde la pista de hielo de Rockefeller Plaza.

La pista de hielo es un cuadrángulo abierto, dibujado por las grandes estructuras grises del Rockefeller Center; ondean ahora alli las banderas de las Naciones Unidas; está rodeada de parterres de tulipanes rojos, y en estos atardeceres de primavera se llena de patinadores; los cantos religiosos tenian alli ayer un contraste especial subrayado por el chasquido de las cuchillas de los patines resbalando sobre el espejo blanco del hielo; habia hecho un dia claro y cálido, pero a la noche entró un viento frio y llovió violentamente.

Esta es una metrópoli con una impresionante capacidad de absorción, pero por primera vez el Viernes Santo ha empezado a contar en la vida de Nueva York, se ha "sentido" en este crisol gigantesco que es Manhattan donde todo lo espiritual parece fundirse en su masa de cemento y en el ritmo frenético de sus jornadas. Este corresponsal ha notado alguna otra vez la marcada tendencia ascendente de la religión católica en Estados Unidos, y esta Semana Santa --como hace poco las manifestaciones públicas-- contra el proceso de Budapest, lo está confirmado; la Semana Santa católica y la Pascua judia dominan estos dias la conciencia religiosa de Nueva York, por lo menos en sus manifestaciones externas.

El protestantismo es menos brillante y afirmativo y se tiene la impresión de que está perdiendo terreno como fuerza proselitista; seria prematuro y erróneo hablar de una crisis de la Iglesia protestante en un pais como Norteamérica-- porque sus raices religiosas son muy hondas y no hay que buscarlas en las grandes urbes costeras sino en el interior, pero el fenómeno es hoy ostensible y a la larga podria tener a mi juicio una profunda influencia en la estructura espiritual de toda la nación.

Como todas las demás manifestaciones de la vida de Norteamérica, el catolicismo tiene que convivir aquí con otras fuerzas morales y religiosas distintas y contrarias; hasta ahora ha sido y es todavia una fuerza minoritaria, pero aquí se tiene hoy la impresión de que pronto, quizá antes de los plazos normalmente previsibles en una evolución de esta naturaleza, el Catolicismo en Estados Unidos nivelará su capacidad de acción y su volumen social con el de la iglesia protestante, si sus Prelados pueden sostener el ritmo de estas últimas décadas, especialmente de los últimos ocho años.

José Maria MASSIP

Inglaterra sufre una gravísima sequía

Las capitales tienen que abastecer a los pueblos

LONDRES (Crónica de la Agencia Calpe. -- Especial para DIARIO DE BURGOS).

La sequia, determinada por la falta de lluvias, que viene haciendo dificil la vida en gran parte de la Isla, de manera especial en la zona Sur del territorio, empieza a preocupar también en Londres. Los labradores y los huertanos de Kent y Essex, han hecho pública su alarma, porque la sequia viene a coincidir con la época en que más necesitan agua los campos y los árboles frutales.

En muchos pueblos las fuentes aparecen secas e incluso van camino de agotarse los depósitos que han servido hasta ahora para recoger el agua de lluvia, prudente reserva que en otras ocasiones ha resuelto aquí el problema del estiaje.

"Daily Express" dedica al problema de la sequia una amplia información gráfica y escrita. En el grabado aparece una señora de sesenta y seis años residente en Woolpit, recogiendo agua de un charco con su tetera, agua muy deficientemente potable en la que hubo de hacer el te porque ni ella ni sus vecinos disponian aquel dia de la menor cantidad del preciado liquido.

Ha sido neecsario montar servicios supletorios de abastecimiento de agua a numerosos pueblo,s tales como Woolpit, Suffolk, Morfolk, Wew, etc. Las cisternas, tiradas por caballerias o instaladas en camiones, constituyen el diario anhelo de millares de ciudadanos, ya que en varias localidades se ha llegado al extremo de que la gente no puede bañarse mas que una vez al mes, en tanto que va espaciándose por semanas el lavado de ropa.

En todas las ciudades del Este y del Sureste de Inglaterra la Radio recomienda diariamente y varias veces durante cada jornada, que las amas de casa sean cada vez más parcas en el consumo de agua, única manera de evitar el agotamiento de las reservas, suceso que determinaria daños incalculables.

Los técnicos en materia meteorológica han informado que desde hace treinta años no se habia producido una sequia como la que viene padeciendo gran parte del pais. De esta situación alarmante sólo se salvan y por ello son envidiados los pueblos y provincias del Norte, donde las nubes han sido pródigas.

Si dotar de agua a las aldeas y a las zonas agricolas es un problema cada dia más enconado, porque sabido es que de donde se saca y no se mete pronto se ve el fondo, cabe imaginar la magnitud de la cuestión si la escasez de agua, ya que no la carencia, afectase también a Londres con sus ocho millones de habitantes.

La inquietud ante lo que pueda ocurrir o, más bien, la impaciencia porque llueva nuevamente y en abundancia está tanto más justificada cuanto que no se advierten sintomas de que las nubes nos visiten en grandes y densos bloques. Resta una sola esperanza: que Abril haga honor a su fama de regante.

Sesenta incendios en el Estado de Virginia

La mayoría han sido extinguidos pero quedan dos de grandes proporciones

Charlottesville (Virginia).—Los empleados forestales y cientos de voluntarios, han comenzado la lucha contra sesenta incendios que se han producido en este Estado.

Oficialmente se anuncia que la mayoría de ellos han sido extinguidos, pero todavia quedan dos, que han alcanzado grandes proporciones y que no han podido ser dominados.—Efe.

En siglo y medio la población holandesa se ha quintuplicado

Preocupa a las autoridades el aumento del índice demográfico

LA HAYA.- (Servicio especial de DIARIO DE BURGOS)

Se espera que en el curso de este año nazca el diezmillonésimo holandés. El censo de 1947 acusaba la existencia de 9.700.000 habitantes, es decir, 292 por cada kilómetro cuadrado, Esto significa que Holanda tiene hoy el mayor indice demográfico de Europa.

Las autoridades holandesas están preocupadas por este aumento de población. Se ha celebrado en Amsterdam un Congreso para estudiar las medidas que permitan hacer frente al problema. Partiendo del principio de que las circunstancias internacionales han sido profundamente modificadas y que la situación interior del pais debe evolucionar en consecuencia, el Congreso se ha esforzado en estudiar las causas y el carácter del crecimiento de población, que no se sabe todavia si es provisional o definitivo. La complejidad extrema de las cuestiones de natalidad ha necesitado la presencia en las reuniones de expertos en sociología y en planificación, asi como de representantes de la industria, del comercio y de la agricultura.

Las dificultades de orden moral, espiritual, social y económico, deben quedar resueltas, si el Gobierno holandés —siguiendo la máxima de "gobernar es prever" quiere impedir que aumente la preocupación de las generaciones de los próximos lustros.

En cierto modo, puede ser motivo de orgullo pertenecer a un pais donde —concretamente en 1947— se registra el mayor número de nacimientos y el porcentaje más bajo de defunciones de todos los países habitados por la raza blanca, pero la verdad es que, dada la reducida extensión territorial de Holanda, ese orgullo se ve contrarrestado por realidaocs mas fuertes que él: los problemas del Abastecimiento y de la vivienda, por no citar más ejemplos.

En siglo y medio, la población holandesa se ha quintuplicado: de 2.100.000 en 1.800, habrá pasado a los 10 millones en 1949, con la particularidad de que el 40 por 100 de los habitantes del pais, son menores de 20 años, y un 37 por 100, se encuentran entre los 20 y 40 años.

Mientras que muchos paises se preguntan cómo luchar contra el descenso de la natalidad, Holanda está preocupada por el acoplamiento del excedente de población y la necesidad de asegurar el porvenir de sus hijos, creando mayor riqueza en el pais y ordenando convenientemente la vida de la comunidad.

Proceso tendente a que Fray Junípero Serra sea canonizado

Se realiza actualmente en California por iniciativa del Prelado de Los Angeles

San Gabriel (California) (Servicio especial de crónicas "Efe-United Press". Prohibida la reproducción).

Ha comenzado la vista del proceso extraordinario, tendente a que el misionero español Junipero Serra, apóstol de California, sea declarado Santo por la Iglesia. El iniciador del proceso ha sido el Arzobispo de Los Angeles, monseñor Francisco Mac Intyre y las audiencias para la celebración del proceso se celebrarán en la histórica misión de San Gabriel en la que tanto trabajó el heroico misionero español, evangelizador del Oeste norteamericano.

En el proceso declararán numerosos descendientes de antiguas familias californianas en las que se ha transmitido de generación en generación la fama de santidad y virtudes de Fray Junipero Serra. Asimismo, los descendientes de estas familias aportarán al tribunal eclesiástico nombrado por el Arzobispo de Los Angeles numerosas pruebas de los milagros realizados según ellos por el religioso mallorquin.

Como se sabe el Padre Junipero Serra nació en Mallorca el 24 de Noviembre de 1713. Embarcó como religioso franciscano, en 1749 para Méjico. Allí, después de evangelizar a las tribus indias, pasó a la región de la Sierra Gorda donde misionó incansablemente durante más de 20 años.

Cuando tenia 56 años comenzó a establecer misiones en las regiones inexploradas de la alta California. Aunque padecia de numerosas enfermedades y heridas --sobre todas una pierna ulcerada-- el Padre Serra anduvo misionando las tierras californianas durante 15 años. Gracias a su actividad misionera, millares de indios pasaron a la vida civilizada y se agruparon en torno a las famosas misiones franciscanas de California. Por su propia mano el Padre Serra bautizó a más de cinco mil indios. Después de morir en 1784 fué enterrado cerca del altar de la misión del Carmelo.

En los últimos meses la comisión designada por el Arzobispo de Los Angeles para entender en el proceso de beatificación del glorioso apóstol mallorquin ha trabajado intensamente por toda California recogiendo informaciones sobre el mismo. En los actuales momentos los folios del proceso pasan ya de varios millares.

Estamos ante una revolución en el mundo del cinematógrafo

Un ingeniero danés hace pruebas satisfactorias del cine en "relieve"

COPENHAGUE.- (Servicio especial de crónicas "Efe-United Press". Prohibida la reproducción.

La tercera dimensión en el cinematógrafo ha sido una cosa perseguida desde hace veinte años por los investigadores cinematográficos. Varios intentos de lograr el relieve sobre la pantalla fallaron, unos por imperfección, otro por incomodidad del público a quien habia que proteger de unas gafas bicolores a través de la cual se aseguraba por los innovadores una visión en relieve no siempre admitida por el espectador.

Es posible que la perseguida tercera dimensión se consiga ahora con la invención de un ingeniero danés, Egon Vendelboe Schriver, que asegura haber hallado un método barato, cómodo y ase quible para dar profundidad a las figuras en la pantalla.

Los expertos cinematográficos de esta ciudad, creen que si las pretensiones de Schriver son justificadas, se producirá una revolución en el mundo del cine semejante a la que se originó con la introducción de la pelicula sonora.

La invención, descrita parcamente por el ingeniero Schirver, consiste en un sistema especial de lentes ajustado a una cámara ordinaria y una pantalla especial de sustancia lástica que reemplazará a la que actualmente se utiliza en los cinematógrafos.

La baratura del invento consiste en que el sistema de lentes, puede ser montado sobre cualquier proyector cinematográfico ordinario. El efecto producid en la pantalla de plástico no es de profundidad exagerada pero si lo suficientemente limpia y clara para apreciar el relieve de figuras y la existencia de distancias en el sentido de la profundidad. El método puede ser usado tanto para la proyección de peliculas en colores, como en las peliculas en blanco y negro. Las cámaras cinematográficas actuales no tendran que ser alteradas o sustituidas y la gran ventaja que se deriva de la sencillez del nuevo sistema, es que los propietarios de cine, podrán proyectar peliculas rodadas por el sistema de la triple dimensión en pantallas ordinarias. El relieve se apreciará de forma tan rotunda como en la pantalla de plástico, pero el espectador sentirá una impresión de profundidad de que carecen las proyecciones actuales. Asi no se producirán, en este periodo de adaptación, las grandes dificultades que acompañaron al establecimiento del cine sonoro que obligaron a una total transformación de los aparatos de proyección. El ingeniero Schriver ha invitado a ingenieros cinematográficos de Inglaterra y los Estados Unidos, a que presencien unas pruebas definitivas de su sistema. Para proyectarlas, en estas pruebas, ha rodado un film de prueba de corto metraje que el propio Schirver describe como algo muy realista y agrega:

"Cuando nosotros lo proyectamos por vez primera, con el aparato adecuado y la pantalla especial de plástico, estuvimos a punto de escapar atemorizados de nuestras butacas. Parecia como si el tranvia que aparecia en el fotograma estuviera realmente saliéndose de la pantalla y lanzándose sobre la habitación. Una vista de un hombre que agitaba un pañuelo nos hizo agazaparnos en la butaca por el temor de que nos diera en la cabeza".

AL PIE DEL HIMALAYA VA A CONSTRUIRSE LA MAS GIGANTESCA PRESA HIDRAULICA DEL MUNDO

Podrá convertirse en regadío millón y medio de hectáreas

Su coste se calcula en 300 millones de dólares

NUEVA DELHI.- (Servicio especial de crónicas "Efe-United Press". Prohibida su reproducción).

Exactamente al Sur del Monte Everest, en el "pais del horizonte perdido" o Nepal, va a construir la India la más gigantesca presa hidráulica de la tierra, magnifico conjunto de acero y cemento, que se elevará a más de 750 metros en una garganta rocosa.

Su localización se ha fijado en un punto situado a cuarenta y cinco millas al Norte de la frontera India-Nepal y se extenderá sobre el rio Kosy, frigida corriente que se nutre de las nieves del Himalaya. El único inconveniente que ofrece tal paraje es que a veces se siente en él el estremecimiento producido por movimientos sismicos. Pero los técnicos, estiman que la intensidad de todos los registrados hasta ahora, aunque frecuentes, no hubiera afectado a la colosal mole que va a ser la nueva presa.

Además de ser la mayor obra realizada por el hombre en la India, será también la presa más alta de todo el Mundo, pues superará en siete metros dos decimetros a la presa Boulder, de los Estados Unidos. Su construcción costará, aproximadamente, unos trescientos millones de dólares y, naturalmente, harán falta varios años para terminarla. Se comenzará a echar el cemento, probablemente, en 1953. Una vez terminada, estará servida por técnicos indios, que podrán residir con tal objeto en el Nepal, en virtud de un acuerdo con el Gobierno de aquel pais.

La presa Kosy —que ostentará su nombre, tomándolo del rio cuyas aguas contendrá— podrá convertir en regadio unos tres millones de acres (millón y medio de hectáreas) de terrenos, hoy completamente baldios, del Nepal y del Norte de la provincia india de Bihar. Además, transformará en navegable el citado rio Kosy y podrá producir energia eléctrica por un total anual de tres millones de kilovatios, cantidad suficiente, según informan funcionarios de Obras Públicas, para mover todo el servicio ferroviario de la India, después de que éste haya sido mejorado y cumpla sobradamente todas las necesidades que en este aspecto de los ferrocarriles siente el pais.

Administración de Correos

El vapor "Highand Monarch" de la Compañia Mala Real Inglesa saldrá de Vigo el 18 de Mayo próximo y de Las Palmas, el 13, conduciendo correspondencia y valijas diplomáticas para Argentina, Chile, Paraguay, Uruguay, Bolivia y Brasil.

REPORTAJE DEL DIA

Una noticia, recibida hoy de Berlin, anuncia que los grandes cuatrimotores de transporte, de los aliados occidentales, han llevado a la capital alemana 12.070 toneladas de suministros, cuando todavia falta una hora para cumplirse la jornada de 24, es decir a las once de la mañana (hora local berlinesa). La noticia expresa de manera clara la intensificación de la ayuda aliada a la bloqueda capital alemana, y de la intensificación del "puente aéreo".

DIEZ MIL TONELADAS DIARIAS

La cifra conseguida hoy supera en mucho los cálculos de los funcionarios aliados y alemanes, del "puente aéreo", quienes estiman que con diez mil toneladas diarias de suministros se conseguiria que la capital alemana volviera al nivel de producción y consumo de antes del bloqueo. Los aviones del puente vuelan tan continuamente que el funcionario soviético del centro de seguridad aérea de Berlin se encuentra confuso y sin saber que medidas adoptar. Por de pronto, se ha negado a aceptar la protesta de las tres potencias occidentales contra las maniobras de los aviones rusos en los pasillos aéreos. El asombrado funcionario soviético dijo que no aceptaba la protesta por que el "ritmo de vuelo aliado esta cambiando tan rápidamente que no puede llevar el control regularmente". Lo cierto es que ningún oficial o funcionario aliado, en conexión con el servicio del "puente aéreo" ha disfrutado de vacaciones. Un piloto ha dicho que habia tenido solamente dos horas para dormir, durante los dos últimos dias. Y que para descabezar ese sueñecito aprovechó el tiempo que tardaron los descargadores alemanes en vaciar un avión, en el aeropuerto de Tempelhof.

UN AVION CADA TRES MINUTOS

La rápidez y constancia de los vuelos ha sido asombrosa. Cada tres minutos un avión, "forzador del bloqueo" tomaba tierra en cada uno de los tres aeropuertos empleados por los aliados en la capital alemana. Los pilotos y operarios de tierra hacian todo lo posible para reducir el tiempo de su trabajo. Y asi, mientras se efectuaban las operaciones de descarga, los pilotos sólo paraban dos de los cuatro motores, de forma que una vez puestos sus aparatos en la pista de despegue no necesitaban más que poner en marcha los otros dos motores, y levantaban el vuela inmediatamente. Con ello se ahorraba el tiempo necesario para poner en marcha dos de los motores. Y el tiempo es preciso en esta carrera de suministros. Afortunadamente, hasta el mediodia de hoy no se ha producido ningún incidente. Las esperanzas se han multiplicado en los medios berlineses y occidentales. El jefe de la Sección Económica del Gobierno Militar norteamericano, en Berlin, ha dicho que con diez mil toneladas diarias de suministro se volveria al nivel de los tiempos anteriores al bloqueo soviético, y que si se pudiera mantener el ritmo de las doce mil toneladas, se conseguiria un feliz éxito con "el incremento de la economia en el Oeste de Berlin, la cual llegaria a niveles superiores a los conseguidos desde que se terminó la guerra".

PASATIEMPO

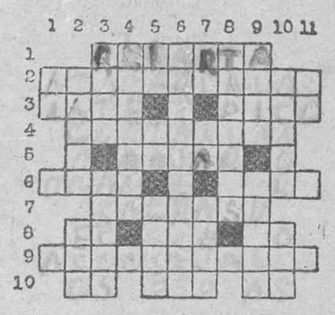

HORIZONTALES.— 1, Distribuya. 2, Acometerialas. 3, Palpito. En las aves. 4, Refiririan. 5, Malograr. 6, Al revés, extremidad. Rio español. 7, Al revés, servirse de ellas. 8, Al revés, consonante. Desluzca. Letra griega. 9, Asesórales. 10, Pronombre. Plantigrado. Campeón.

VERTICALES. — 1, Contracción. 2, En el zapato. Resonancia. 3, Espacio de tiempo. Repugnancias. 4, Al revés, despunta el dia. 5, Repetido, familiar, interjección, Fiojo. 6, Hijo de Nabucodonosor. 7, Al revés, infinitivo. El sol. Al revés, mira. 8, Mamifero parecido al jabali (plural). 9, Une. 10, Al revés, duerme ruidosamente. Al revés, Catedral. 11, Preposición.

JEROGLIFICO

¿Qué instrumental compraste?.

Solución al crucigrama anterior

HORIZONTALES.— 1, Ahi. 2, Rejones. 3, Acaramelada. 4, At. Mes. Ri. 5, Zoc. Ado. 6, Antipodas. 7, Le. Sar. Ne. 8, Asaétalas. 9, Brida. 10, Ori. Rcs.

VERTICALES.— 1, Cázala. 2, Ratones. 3, Er. Et. Abi. 4, Ajam. Iser. 5, Homeopatia. 6, Inés. Orad. 7, El Ad. Lar. 8, Sardana. 9, Dioses.

Solución al jeroglífico de ayer

En las cananas.

RADIOLANDIA

La Casa más importante del Norte de España

APARATOS DE RADIO

DE TODOS LOS PRECIOS Y MARCAS

CID, 16 BURGOS

COMPRE EN ALMACEN DE MADERAS «PUENTE GASSET»

Encontrará calidad y economia

PUERTAS, VENTANAS, TARIMAS

y toda clase de tablero en maderas lisas y de fantasia

Teléfono, 2572 BURGOS

M.E.C.D. 2017

Recepción en el Ayuntamiento ofrecida a los estudiantes de la Universidad de Toulouse

También asistió un grupo de universitarios ingleses

A mediodía de ayer, el Excmo. Ayuntamiento ofreció una recepción a los estudiantes franceses pertenecientes a la Universidad de Toulouse, que han llegado a nuestra ciudad para presenciar las solemnidades de la Semana Santa y a fin de conocer Burgos, donde posteriormente, junto con otros compañeros, han de seguir los cursos de verano que este año serán reanudados.

En la Casa de la Villa fueron recibidos por el alcalde y los capitulares señores Dancausa, Sagredo, Martínez Nales, Giménez Rico, Martínez Ronda, Gil Carcedo y Martín Cortezón, así como por el director y profesores de los futuros cursos, señores Carasa, López Mata, García Rámila y Díez de la Letra, respectivamente.

Acompañando a los turistas llegó el señor Sarmiento Lasuén. Asimismo a la recepción asistió una representación de un grupo de estudiantes ingleses, pertenecientes a la Universidad de Liverpool, que también han llegado a nuestra ciudad, para presenciar la Semana Santa.

En la Sala de Jueces les recibió la Corporación y el señor Díaz Reig les dirigió un brevísimo discurso, en el que dijo: "Sólo unas sencillas palabras que hubiesen sido de bienvenida si esta visita hubiese coincidido con el día de vuestra llegada. Ya han de tener otros sentidos, porque llevaiis dos días en Burgos. Sin embargo, este espíritu de bienvenida y cordialidad, es el que perdura y anima a este acto.

Agregó que esta unión que se inicia y que se continuará con los cursos de verano, es simplemente para relación que ha existido entre Francia y España y que hay que acentuarla en los momentos presentes, en que todos los europeos debemos unirnos muy lealmente, aun dentro de la disparidad que pueda haber de caracteres.

Terminó deseando a todos los presentes que la estancia en nuestra ciudad les fuera muy grata y dijo que tenían a su disposición el Ayuntamiento y la Ciudad de Burgos, que les abría sus brazos.

Correspondió a las palabras del alcalde, uno de los alumnos de la Universidad de Toulouse, Mr. Morandini, quien dijo que por sus compañeros le había sido encomendada la misión de dirigir unas palabras de agradecimiento, que querían hacerle bien patente a la Ciudad, al Ayuntamiento y a cuantas personas les han rodeado de múltiples atenciones desde su llegada. Hemos hecho —dijo— un viaje espléndido favorecido por el tiempo y por las gentes españolas, que nos han acogido siempre con cariño. En Burgos nos encontramos como verdaderos amigos, pues somos todos alumnos de Paul Merimee y no ignoramos que éste es hijo adoptivo de Burgos.

En los tres días que hemos permanecido aquí hemos visitado algunos monumentos arquitectónicos de esta ciudad y don José Sarmiento nos ha dado charlas de Arte y de Historia; hemos visto con sumo interés los lugares más característicos de Burgos. Comprendemos ahora bien claramente el interés que todo esto ofrece para los estudiantes franceses y muy especialmente los cursos de verano de Burgos en esta Cabeza de Castilla, cuna de la lengua castellana.

Agradecemos con todo corazón la organización de dichos cursos y las atenciones de que se nos ha rodeado y que no olvidaremos al volver a Francia. Muchos de nosotros tendremos la suerte de volver a los cursos de verano y mientras esta ilusión se cumple y la impresión se renueva, conservaremos de la ciudad y de su Semana Santa un magnífico recuerdo.

Por último, el señor Sarmiento, en francés, pronunció una charla muy interesante, que aprovechó para presentar al director y profesores de los cursos que allí se encontraban presentes. Dió cuenta de la obra iniciada, por Mr. Merimee, que será continuada por sus predecesores y para concluir pidió a los allí congregados que cuando regresen a su patria sean portadores de la verdad española, de su historia y de nuestra propia vida, cuya tranquilidad y orden podrá apreciar aún más en Madrid, cuando prosigan en su viaje.

Finalmente en la Sala de Sesiones, la Corporación municipal obsequió a sus distinguidos visitantes con una copa de vino español.

DISTINTAS VISITAS

Los estudiantes franceses, acompañados del señor Sarmiento efectuaron visitas a la Cartuja de Miraflores y a los monasterios de Las Huelgas y San Pedro de Cardeña.

El viaje de regreso a Francia lo harán el próximo martes.

Desde Vigo

BODAS DE ORO de un religioso burgalés de San Juan de Dios

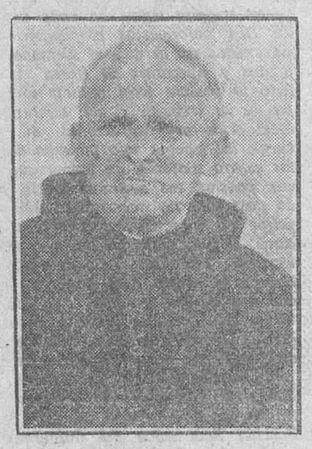

Fecha siempre evocadora es un cincuenta aniversario, entregados a una misión o trabajo, sin desviar de una norma de conducta son dignos de enaltecer.

Las huellas de los años, timbre de valor en piedra y edificios, proyectan también sobre los hombres una aureola de venerables que se acrecienta cuando sus vidas pasan entregadas a una misión heroica y abnegada.

Y cincuenta años de labor sublime y silenciosa a la vez cumplió el lunes, el Rvdo. Fr. Macario Ortiz Salazar, nacido en Villaescusa, pueblecito burgalés y dedicado al servicio de los pobres enfermos en la Sagrada Orden de San Juan de Dios.

Consagrado por entero a Dios y a su Instituto, no repara en sacrificios, su actividad dinámica, caridad ardiente y sus desvelos por los enfermos, llévale a actos verdaderamente heroicos.

¡Cincuenta años! Medio siglo sirviendo a Dios en medio de enfermos epilépticos, tuberculosos, dementes, etcétera, etcétera. ¡Cincuenta perlas que abrillantan sus sienes venerables!

Ora en los vetustos manicomios de España, ora en los nacientes hospitales de América, fué consumiendo los vigores de su vida al servicio de los enfermos.

Enviado al Hogar y Clínica de nuestra ciudad, es de admirar cómo, cargado de años y achaques, gusta de servir a los enfermitos, ya llevando con sus manos el alimento a los impossibilitados, ya pasar horas cabe en el lecho de los recien operados entreteniéndoles con sus narraciones.

Al cumplirse esta efemérides, después de cincuenta años de labor, de nuevo ratifica la promesa hecha ne aquel memorable 11 de Abril de 1899. Y si con emoción íntima ha recibido sobre su alta cabeza, de manos del Padre Superior y ante sus Hermanos, la florida corona que, como tejida por ángeles, es recompensa simbólica por sus cincuenta meritísimos años y figura sensible de lo que el Señor reserva a quien le sirve, mientras que su alma enriquécese con la bendición Papal paternalmente enviada por S. S. Pío XII, también con sobrehumano valor empuñará el báculo que la reverenda Comunidad, le entrega y por el que se obliga a ser guía y ejemplo de sus Hermanos.

KARTINA

REGULACION DEL COMERCIO DE HUEVOS

La docena en Burgos deberá ser vendida al precio máximo de 16,80 pesetas

Madrid. — La Comisaría General de Abastecimientos y Transportes publica una circular, la número setecientos once, que anula la seiscientos sesenta y seis sobre regulación del comercio de huevos. A las granjas avícolas les serán asignados, siempre que las disponibilidades lo permitan, los piensos secos intervenidos ateniéndose a las normas que sobre el particular se pongan en vigor para la campaña 1949, o a las que, en lo sucesivo, se dicten en esta materia. La circulación y comercio de huevos es libre en todo el territorio nacional, quedando terminantemente prohibido para los productores la venta de huevos a un precio que en las mismas se fija como de tasa en relación con los que vayan a remitirse para consumo en otra provincia. Los huevos se clasificarán en frescos especiales, frescos y conservados en frigoríficos. Las dos primeras se entenderán por huevos del día y seis de la fecha de postura, respectivamente, que serán vendidos separados y con un cartel que así lo indique. Los huevos de pato deberán ser vendido separados de los de gallina, con un cartel que los distinga. Se fija la fecha del 18 de Abril próximo como inicial de la nueva campaña 1949.

Los mayoristas dedicados al comercio entre provincias productoras y deficitarias deberán figurar inscritos en el registro de mayoristas del Sindicato de Ganadería y la obtención del carnet profesional correspondiente a su actividad de expedidor o receptor. No precisarán estar inscritos en el citado registro ni obtener el carnet los mayoristas de provincias productoras que no remiten expediciones a las deficitarias, ni tampoco los mayoristas de provincias deficitarios que no reciban expediciones de productores por abastecerse en la plaza. A partir de la publicación de la presente circular queda autorizada en toda España la conservación de huevos en cámaras frigoríficas, siempre y cuando se cumplan los requisitos legales establecidos para los mayoristas que ejerzan este comercio habitualmente.

El precio máximo a que podrán ser vendida las docenas de huevos a la salida de las cámaras frigoríficas, cualquiera que sea la fecha, serán los siguientes: Asturias, Barcelona, Cádiz, Guipúzcoa, Madrid, Málaga, Santander, Sevilla, Valencia, Vizcaya y Zaragoza, diez y ocho pesetas al público, y para el resto de las provincias diez y seis pesetas con ochenta céntimos.—Cifra.

Lotería Nacional

Premios mayores

Madrid.—En el sorteo de la Lotería Nacional han sido agraciados con las cantidades que se indican, los siguientes números:

Primero, 13.542, premiado con cuatrocientas mil pesetas, Madrid, Barcelona, Sevilla, Vallecas.

Segundo, 35.629, premiado con doscientas mil pesetas, Barcelona.

Tercero, 51.544, premiado con cien mil pesetas, Vigo.

PREMIADOS CON 6.000 PESETAS

629, Salamanca, Linea, Córdoba.
5.545, Madrid, Alicante, Bilbao, Palma, Valencia.
8.929, Madrid, Sevilla, Palma, Zamora.
36.842, Barcelona, Santander, Vigo, Santa Cruz Tenerife, Madrid.
38.271, Madrid, Tudela, Barcelona
41.742, Oviedo, Albacete, Barcelona, Córdoba, Huelva.
42.249, Barcelona.
52.186, Sevilla.—Cifra

DE ARTE

Exposición de acuarelas de Saturnino Calvo

Se inaugura hoy

Hoy domingo, a la una y media del mediodía, tendrá lugar la inauguración de una Exposición de acuarelas de Saturnino Calvo, en la Sala de Arte del Teatro Principal.

El notable orfebre burgalés, ofrecerá al público el fruto de su labor como acuarelista durante los últimos meses.

Han sido invitadas las autoridades.

PASTELERIAS - CONFITERIAS REPOSTERIAS

Esencias vainilla, extractos, aromas de gustos refinados. PROCEDENCIA EXTRANJERA 100 por 100.

Escribir a Apartado núm. 20 BADALONA

FABRICA DE YESO

LA PLATA

QUINTAÑAPALLA (Burgos)

DEPOSITO

Plaza de San Juan, 7. — Teléf 1388

BURGOS

Curación prodigiosa en un pueblo cordobés

La paciente dice que ha sido sanada por la Virgen de Fátima

Córdoba.—En el pueblo de Fernán Núñez se ha registrado un caso de prodigiosa curación que se atribuye a la Virgen de Fátima.

Doña Ana Ariza Bonilla, que siempre había gozado de buena salud, sintió su organismo atacado de fuertes trastornos, hacia el mes de Junio del pasado año. Los médicos, en sucesivos reconocimientos diagnosticaron: primero, una peritonitis fibro-plástica; después, tumores cancerosos en el vientre, y, finalmente, una peritonitis tuberculosa, que debía ser tratada con estreptomicina, y que la penicilina no había producido ninguna variante en el curso de la enfermedad. Mientras tanto, el estado externo de la enferma se manifestó con una gran hinchazón del vientre.

Según manifiesta la ex-enferma, en la madrugada del 3 al 4 de Marzo vió un rayo de luz celestial y oyó con perfecta claridad estas palabras: "Sufre con paciencia y resignación que más sufrió Nuestro Señor Jesucristo; sufre con paciencia que para Semana Santa estarás curada".

El 24 de Marzo y por deseo de doña Ana Ariza, se celebró una misa, ofrecida a la Virgen de Fátima, en la iglesia parroquial de Fernán Núñez. A la misa asistió toda la familia y la enferma quedó sola con una criada, rezando el Rosario. Entonces, la enferma dice que se le apareció la Virgen de Fátima, con las manos en oración y rodeada de un rayo celestial; la Excelsa Señora separó sus divinas manos y posó una de ellas en el abultado vientre de la enferma, hasta dejarlo en el tamaño normal. La criada, como testigo del prodigio, dice que ella solamente vió caer la ropa de la cama en forma de arco, mientras el vientre descendía rápidamente. El pasado día 31, y por la Asociación de la Virgen de Fátima, fué organizada una misa de comunión general en acción de gracias a la que asistió doña Ana Ariza, acompañada de su esposo, y sin sentir la menor molestia.

En la actualidad doña Ana Ariza Bonilla se dedica al desempeño de sus ocupaciones habituales de la casa y a diario sale a la calle para efectuar sus compras ante el asombro de todo el vecindario por la prodigiosa curación.

FALLECE LA FUNDADORA DE LA CONGREGACIÓN DE ESCLAVAS DE LA SANTISIMA EUCARISTIA

Madrid.—En la residencia de la Escuela del Patronato de Nuestra Señora de los Dolores ha fallecido la Rvdma. Madre Trinidad del Purísimo Corazón de María, fundadora de la Congregación de Esclavas de la Santísima Eucaristía y de la Madre de Dios, a los setenta años de edad y cincuenta y cinco de vida religiosa.

CINES

Coliseo

«Días sin huella»

La tragedia moral y material de un esclavo de la bebida, constituye el nervio, esencia y razón de esta película, que llega a nosotros entre noticias de grandes premios y distinciones.

Puede comprenderse, por tanto, que lo fundamental en "Días sin huella" es la exactitud en el tipo reflejado, la realidad impresionante de su tortura y todo el dramático ambiente en que su vida —al parecer sin esperanza— se desarrolla.

Ray Milland incorpora el tipo del borracho con admirable acierto. Nos brinda un personaje que más que el clásico beodo es un enfermo, a quien la pasión del alcohol obsesiona y arrastra. Su presencia en la pantalla es constante; vamos viviendo minuto a minuto, la angustia de sus andanzas durante un fin de semana que si no llega a ser trágico sólo es debido al amor abnegado —mejor, heroico— de una mujer. Cuando todo parecía estar perdido, es ella la que tiene la voluntad necesaria para que el desgraciado pueda emprender la senda de regeneración.

"Días sin huella" es, además, una cinta aleccionadora que previene contra los estragos de la dipsomanía. Y a fé que logra espantarnos con la trágica evidencia de unas vidas deshechas, en medio de la más humillante degradación.

El film, escaso de acción, está admirablemente llevado; posee fotogramas de gran expresión, técnicamente pocos reparos pueden hacérsele y cuenta con una formidable interpretación de Ray Milland a quien secunda Jane Wyman, admirablemente.

AVENIDA

«Que el Cielo la juzgue»

Creemos no exagerar si afirmamos que hacía mucho tiempo que no se pasaba por nuestras pantallas, una película tan excelente como la que nos ocupa.

"Que el Cielo la juzgue" constituye, además, un auténtico alarde del tecnicolor y viene a probarnos hasta qué grado de perfección ha llegado la Meca del Cine en este aspecto técnico. Todos y cada uno de los cuadros del film —interiores y exteriores—, han sido tomados con una fotografía acabadísima, en un cromatismo de tonos realmente sugestivos y con un derroche de efectos de luz sencillamente maravillosos. Si a ello unimos la hondura de su tesis—escabrosa y fuerte— y su magnífica interpretación, tendremos una idea aproximada de cómo es la cinta estrenada ayer en Avenida.

El argumento no puede ser más escabroso. Tiene como figura central a una mujer —que, poco a poco, se consume en la llama de los celos— cuya obsesión la lleva a cometer actos vesánicos que la conducen al suicidio.

Entre los muchos problemas que se han llevado al celuloide, pocos tienen la complejidad moral de ésta. Bien se ve que los americanos no reparan en llevar al cine los más crudos aspectos de la psicología humana. La protagonista de "Que el Cielo la juzgue" es un exponente de ello. ¿Puede concebir la mentalidad humana, que una mujer enamorada, contraiga matrimonio y llevada del egoismo, rompa con la vida social, para vivir sola con su esposo, eliminando todos los obstáculos e incluso llegar al crimen, dentro de la misma familia, hasta aborrecer y malograr el fruto de bendición de su matrimonio?

Maravillosa en presentación, magistral por la interpretación de Gene Tierhey y Cornell Vilde...

"Que el Cielo la juzgue", en su aspecto cinematográfico, es una película extraordinaria.

CORDON

«Dos edades del amor»

Sin el precedente de "pases" por otras salas de distintas provincias, "Dos edades del amor" llegó el Sábado de Gloria a las pantallas burgalesas —día que el cine exige a las empresas "echar el resto"— un poco anónimamente. Y sin embargo nos encontramos ante un título que puede considerársele algo inexpresivo; pero que entraña una gran película. Tanto, que ha merecido el honor de ser elegida para figurar en el lote que la Metro ha seleccionado para conmemorar sus bodas de plata.

El tema es sencillo y planteado con una exacta concepción de lo que es la vida. Sobre todo en Norteamérica puede destilar una enseñanza auténticamente edificante, porque trata del matrimonio como institución de vínculos indisolubres.

Pero no hay bondad tan sólo en el argumento. El desarrollo de la trama tiene excelencia; sutil ironía al principio, en su planteamiento, llega al desenlace, al momento culminante, por caminos lógicos y amenamente seguidos y dispuestos por George Sidney, quien en esta ocasión, ha sabido pulsar todos los resortes del éxito. Existe fluidez en el diálogo; prestancia en el tema; espectacularidad cuando la acción lo requiere; verismo en los actores; cuidada presentación escénica. Todo se ha cuidado con buen sentido cinematográfico.

La interpretación resulta irreprochable. Especialmente la creación de Spencer Tracy, de un juez honrado, entregado a su deber sin dobleces y plenamente enamorado de su esposa, es tan perfecta como cualquiera otra que han dado justa fama a este singular actor. Con él comparten los principales papeles la "platino" Lana Tuner —tan sugestiva y simpática como siempre— y el galán Zachory Scott. En caracterizaciones secundarias aparecen actrices que un día fueron principales luminarias: Margaret Lindsay, Mary Astor, Mona Barrie...

En síntesis: una película superior.

Gran Teatro

«Currito de la Cruz»

Había acreditado ya Luis Lucia sus dotes artísticas, como director cinematográfico en películas de imperecedero recuerdo —señalemos "La princesa de los Ursinos", como ejemplo más reciente— cuando, en atrevido propósito, se lanzó a trasladar por tercera vez a la pantalla la famosa y archiconocida novela de Alejandro Pérez Lugín, cuyos éxitos de taquilla aún son recientes. En esta nueva salida de "Currito de la Cruz" al campo de la crítica, de los elogios y de los comentarios intransigentes de los detractores de nuestra fiesta triunfa, una vez, la archiconocida obra, porque el director la ha dotado en esta ocasión de los máximos atractivos para que satisfaga al espectador durante toda su proyección.

Pepín Martín Vázquez, torero de los pies a la cabeza, artista circunstancial del celuloide, se desenvuelve ante la cámara con cierta soltura y ajusta su trabajo en un todo a la sencillez de la trama, sin desmerecer su labor ni mucho menos, al lado de la de otras figuras de primer orden de nuestra cinematografía como Manuel Luna, Jorge Mistral, Nati Mistral —magníficos todos en sus respectivas interpretaciones—, Tony Leblanc, Juan Espantaleón, Maruja Isbert y otros muchos cuyos nombres omitimos.

Filmados los exteriores, bellos y preciosos de fotografía, en los campos y dehesas andaluzas se completan aquéllos con numerosos cuadros de las faenas taurinas y se nos sirven también diríamos en forma documental, algunas de las faenas logradas por Pepín en los ruedos españoles durante la pasada temporada, entre ellas, la memorable de la corrida de la Beneficencia madrileña.

Ha fallecido Wallace Beery

El popular actor contaba 60 años de edad

Hollywood.—Ha fallecido el actor cinematográfico. Wallace Beery.

Nació en Kansas City y estudió en la Schase School, de dicha ciudad. Su afición al teatro le llevó a abandonar el hogar paterno, escapándose, pasando a formar parte del elenco de un circo y haciéndose ayudante de un domador de elefantes.

Incorporado al cine, trabajó primeramente haciendo papeles cómicos, vestido de mujer. Han sido notables sus creaciones en las películas "Viva Villa", "El tigre de Arizona", "Campeón", "Gran Hotel", "Sargento Madden" y otras.

Estaba en posesión de la medalla de oro como "el mejor actor de cine del Mundo" en la Exposición internacional bienal de Venecia de 1934.

Era miembro de la Junta consultiva del Bank of. América, en Hollywood.

Residía en Beverly Hills, (California), muy próximo a Hollywood. Wallace Beery contaba sesenta años de edad.

ROSARIO Y ANTONIO, COFRADES DE NUESTRA SEÑORA DE LA O

Sevilla.—Los famosos artistas Rosario y Antonio han jurado las reglas como hermanos de la Hermandad trianera de Nuestra Señora de la O. — Cifra.

TOROS

Manolo González obtiene un gran triunfo en Cartagena

Cartagena.— Seis toros de don Antonio de la Cova. Entrada regular.

Parrita mal en el primero. Ovación y saludos en el otro.

Antonio Caro mal en los dos.

Manolo González, ovación, dos orejas, vuelta y saludos en su primero y gran ovación, dos orejas, rabo, vuelta al ruedo y saludos en el último.

Pesos en canal: 231, 218, 235, 229, 234 y 240 kilos, respectivamente.

REAPARICION DE PEDRO BARRERA

Lorca.— Seis toros de la viuda de Molero para Pedro Barrera, Pepe Dominguín y Luis Miguel Dominguín. Asiste el hijo de S. A. I. el Jalifa.

Pedro Barrera valiente en su primero y artista en el segundo al que cortó una oreja, dió la vuelta al ruedo y saludó desde los medios. Pepe Dominguín ovacionado en el quinto. Luis Miguel Dominguín vuelta al ruedo en su primero y aplaudido en el que cerró plaza. Promedio del peso de los toros 235 kios.—Cifra.

OMEGA AUTOMATICO

Consagra, definitivamente, la era del reloj automático

Las características del OMEGA AUTOMATICO, le convierten en el prototipo perfecto del reloj del mañana. Hoy, los mejores relojeros y joyeros de España, lo recomiendan como el único reloj extra-plano, de precisión, de cuerda enteramente automática, con reserva de marcha para 36 horas. Extraordinariamente preciso y fuerte, presenta, no obstante, una línea elegante y ligera, merced a la construcción especial de su movimiento que se ajusta en una caja de suaves formas. Construído con el mismo esmero de precisión que los célebres cronómetros 30 mm. OMEGA, únicos en el mundo que ostentan, simultáneamente, en los Observatorios de Ginebra y de Kew-Teddington, los mejores resultados de marcha para relojes pulsera, el OMEGA AUTOMATICO consagra uno de los inventos más asombrosos de la industria relojera suiza: el automatismo.

UN SIGLO DE PRECISIÓN

Louis Brandt funda, en 1848, el establecimiento de relojería, precursor de la fábrica OMEGA Louis Brandt & Frère, S.-A. Bienne-Ginebra (Suiza). Al crear el reloj OMEGA, que ostenta, actualmente, los récords de precisión más codiciados, ha dado al mundo cronómetros de una precisión universalmente reconocida.

Ω OMEGA

CRONOMETRADOR OFICIAL DE LOS JUEGOS OLIMPICOS DE ST. MORITZ Y LONDRES, EN 1948

OMEGA - PRODUCTO DE LA SOCIÉTÉ SUISSE POUR L'INDUSTRIE HORLOGÈRE S. A. GINEBRA (SUIZA) - Tissot

CONCESIONARIO:

JOYERIA VILLANUEVA

PLAZA DE JOSE ANTONIO, 48

BURGOS

MADRID - SAN SEBASTIAN

LOS MEJORES PREDICADORES EN ESTOS DIAS DE SEMANA SANTA PODRA VD. OIR ADQUIRIENDO UN

PHILIPS RADIO

EN CASA

PEREZ-CECILIA

Espolón, 2 y 4

La Vidriera Artística

Vidrieras artísticas, tanto religiosas como profanas.

Sagarminaga, 65 — BILBAO

J. TEJERINA

San Juan 44 — Teléfono 2233. BURGOS

CARPINTERIA "LA MECANICA INDUSTRIAL"

Manufactura de toda clase de artículos en madera para la industria textil, e industria en general

Talleres: Bella Vista (Carretera de Valladolid) BURGOS

CALZADOS JASA

GRAN SURTIDO EN CALZADOS DE TEMPORADA. VEA NUESTRA EXPOSICION

GRANDES DESCUENTOS

P. PRIM BURGOS

ESTOMAGO CAIDO

Las digestiones difíciles, depresiones nerviosas, decaimiento, acidez, mal sabor de boca y otros trastornos, son, en la mayoría de los casos al tener el estómago descendido, no digerir correctamente los alimentos. Evitará estos inconvenientes adoptando el novísimo dispositivo "NEUMAR" (patente invención núm. 14.616) innovación ortopédica americana, para corregir y elevar el estómago e intestinos a su normal posición, suprimiendo las molestias de anticuadas y engorrosas fajas, vendajes y demás adicionales que tanto perjudican y amortifican. Consulte al médico (C. C. S. núm. 10.479).

AVISO: Instituto Ortopédico "NEUMAR" atenderá a cuantos estén interesados de 10 a 1, solamente y días indicados en las Plazas y Consultorios médicos siguientes: en BURGOS, viernes 22 Abril, Dr. Carlos Salinas, calle Miranda, 12; en PALENCIA, lunes 25, Dr. Teógenes M. Aguilar, calle Mayor, 28, según prescripciones.

"NEUMAR" INSTITUTO ORTOPEDICO Valencia, 214 pral. BARCELONA

INSTALACIONES DE RIEGO

Grupos motobomba de las mejores marcas.—Norias DUERO para caballerías y motor.—Motores.—Arados de tractor.—Aventadoras.

ALFREDO DE HERRERA.—Gamazo, 25.—VALLADOLID

M.E.C.D. 2017

ESPUMA DE LA SEMANA

NO TODO ES FRIVOLIDAD EN HOLLYWOOD

Con motivo de la Pascua de Resurrección, el Rvdo. P. Patrick Peyton organizó un programa titulado "La Hora Triunfante" que, a través de los micrófonos de una importantísima emisora norteamericana, fué radiado a todo el país. Diecinueve de los más famosos artistas de Hollywood participaron desinteresadamente en esta "hora radiofónica" que consistió en el rezo de los Misterios gloriosos del Santo Rosario. Antes de cada decena de Avemarías, los astros y estrellas del firmamento hollywoodense cantaron "Aleluya", "Cristo resucitó", "Ave María", "Danis" "Angelicus" y otras piezas de música apropiada. Ethel Barrymore leyó una meditación alusiva a cada uno de los Misterios. Colaboraron en este programa, Bing Crosby, Dan Dailey, Irene Dunne, Dennis Day, Jimmy Durante, Pedro de Córdoba, Rita Johnson, Cristopher Lynch, Fibber Mc. Gee, Loretta Young, Doroty Maynor, Rosaline Russell... Dos orquestas sinfónicas contribuyeron al mejor éxito de la emisión, que alcanzó extraordinario éxito. No todo, como puede verse, es frivolidad e intranscendente —por no calificarlo de otra manera— en el mundo del celuloide ¡Afortunadamente!

LA CIENCIA, EL ARTE Y... EL LATIGO

Se ha celebrado hace unos días en los Estados Unidos, un Congreso internacional de intelectuales comunistas. Los delegados soviéticos, que por cierto fueron invitados a abandonar el país en cuanto terminaron las deliberaciones, hicieron gala de su cinismo. Dimitri Shostakovich, famoso compositor ruso, al que en cierta ocasión fué preciso llamar al orden porque escribía música burguesa, habló, no para exponer ningún tema musical, ni que tuviese la menor relación con el arte, sino para atacar durísimamente a las potencias occidentales, sin excluir a los Estados Unidos. Arremetió violentamente contra "los nueve aspirantes a la dominación mundial, empeñados ahora en el resurgimiento de la teoría y prácticas del fascismo". Y manifestó que le parecía muy bien que en su país se hubiese prohibido la música de Stravinsky, al que calificó de traidor a la Patria porque voluntariamente se había separado de su pueblo para unirse a los reaccionarios. Para Shostakovich las composiciones de Stravinsky carecen de contenido y si tienen tanto éxito en Norteamérica, ello se debe no a sus méritos, sino a que los norteamericanos los aplauden y le apoyan precisamente por reaccionario, para mantener la "guerra fría". ¿Qué puede, en efecto, esperarse de un hombre que abandonó la URSS para establecerse en Hollywood?. Hablaron otros músicos, varios escritores y un pintor, este último acerca del Departamento de Estado, criticando su política imperialista. En la URSS no hay, por lo que se ve, más ciencia ni más arte que los que, látigo en ristre, impone Stalin. Y Shostakovich lo sabe bien, según se desprende de sus elocuentes y "culturales" intervenciones.

EL REPARTO EQUITATIVO, MAL NEGOCIO

Cuenta una revista extranjera, que un "valet" francés, durante muchos años al servicio de todo un gran señor, mostraba en los últimos tiempos grandes simpatías hacia el comunismo. No gustaban estas inclinaciones del caballero al que prestaba servicios, aunque toleraba que su ayuda de cámara acudiese a las reuniones del partido comunista porque, por lo demás, era un criado excelente. De pronto, sin embargo, un día dejó de asistir a las reuniones de sus camaradas. Y preguntado a qué era debido, este cambio de actitud, respondió el buen hombre:

—En la última de las reuniones a que asistí se habló de repartir todas las riquezas de Francia entre los franceses de todas las clases sociales. Resulta que salíamos a 2.000 francos por barba. Decidí darme de baja en el partido...

—¿Por qué?, interrogó de nuevo el gran señor.

—Sencillamente, porque yo logré ya ahorrar 5.000... ¡La broma del reparto equitativo me iba a costar tres mil francos!.

Máquinas "NECCHI"

(ITALIANAS)

Para remendar y zurcir sacos y lonas

Para accionamiento a pedal o motor

* * *

ECONOMIA DE TIEMPO, DINERO Y MEJOR PRESENTACION Y RESULTADO DEL SACO REMENDADO -- AMORTIZACION RAPIDA. ENTRETENIMIENTO NULO

* * *

--Máquinas de cosido a "zig-zag" para Talleres de labores.
--Máquinas rápidas para Talleres de Confección y Sastres.
--Máquinas para Guarnicioneros, lonas, toldos, pieles gruesas, &.
--Máquinas para Bolsos de señora, carteras y pieles finas en general.
--Máquinas para Ortopédicos.
--Máquinas para Zapateros; para coser suelas, aparar y remendar calzado.
--Máquinas para Peleteros.

* * *

NUEVAS -- GARANTIZADAS
ENTREGA INMEDIATA

* * *

Manuel Romero.--Bilbao

AL. DR. AREILZA, 8.--APARTADO 458
TELEFONO 13674

LOS DEPORTES

SI MAS DE DOS EQUIPOS IGUALAN A PUNTOS

Este año no se aplicará el Reglamento como en los anteriores

Una reforma, que por falta de difusión, puede dar lugar a muchas confusiones

"Alerta" de Santander, publicaba recientemente la información que a continuación insertamos y que por su interés, así como por la posición de algunos equipos, puede tener aplicación en nuestro grupo. Hela aquí transcrita íntegramente.

En nuestros comentarios de ayer a la jornada de Liga, advertimos que este año había una modificación en la forma de clasificar a los equipos igualados a puntos. Prometimos hacer la aclaración pertinente, y nada mejor que reproducir íntegramente el artículo del reglamento en vigor, a fin de que el lector sepa a qué atenerse. Asimismo lamentábamos la poca publicidad dada a esta reforma, de tan extraordinaria importancia, y precisamente por ello es por lo que en algunos comentarios se han producido ciertos confusionismos discupables, tenidas en cuenta las razones antedichas.

El artículo 76 del Reglamento es claro, y refiriéndose a esto dice —y sobre este párrafo llamamos la atención— que, en el caso de que haya un triple empate o cuádruple, "se totalizarán los resultados entre los interesados, y se decidirá : Primero, por la puntuación o clasificación que se estableceria para ellos, con independencia de los demás. Segundo, por el mejor cociente que resultare, etc".

De donde se desprende, y para poner un ejemplo claro, que si Mestalla, Real Santander y Badalona empataran a veintiún puntos, la clasificación no se haría como antes, por el promedio de goles entre ellos, sino por puntuación entre los tres, resolviéndose el empate "en segundo lugar" por el promedio de goles. En este caso, veríamos: que el Mestalla, vencedor del Real Santander, dos veces, una del Badalona y derrotado una vez por este último equipo, tendría seis puntos, por tres del Real Santander —gana y empata con el Badalona— y otros tres del conjunto catalán, ganador una vez del Mestalla y empatado con el Real Santander. La igualada de catalanes y montañeses se resolvería en consecuencia, con el promedio de goles particular, favorable al Real Santander.

Pero esto no se da aquí, tiene que producirse también entre los equipos que aspiran al ascenso y el futuro campeón.

La fórmula es, a nuestro entender, más equitativa que la anterior y más justa. El único reproche que le hacemos es el de no haberse dado a la publicidad lo suficiente, en evitación de errores, que no tendríamos reparos en afirmar que se producirán en los comentarios periodísticos al finalizar la Liga.

Y respecto a la referencia que el artículo que reproducimos hace al anterior, esta atañe a los partidos por eliminatoria, los cuales se rigen como siempre. He aquí el artículo reglamentario en cuestión:

"Artículo 77.—En las competiciones por puntos se seguirá el mismo procedimiento fijado en el artículo anterior si el empate se produce entre dos Clubs, pero si fuera entre más de dos, se totalizarán los resultados entre los interesados y se decidirá: Primero, por la puntuación o clasificación que se estableceria para ellos, con independencia de los demás, y segundo, por el mejor cociente que resultare de dividir los goles en contra. Cuando en esta clase de competiciones un empate entre dos Clubs, o entre más de dos, no pudiera resolverse en la forma indicada, anteriormente para cada caso, se decidirá con arreglo al procedimiento de mejor cociente establecido para el último, teniendo en cuenta los goles en pro y en contra de cada uno de los Clubs empatados, según los resultados con todos los demás que hayan tomado parte en la competición. En cualquiera de los expresados casos, si después de apurar los procedimientos indicados, mediante su aplicación sucesiva, el empate no quedara resuelto, se jugará un partido de desempate, con arreglo a lo determinado en el segundo párrafo del artículo 75, en el campo neutral que determinen los interesados de común acuerdo, y si no lo hay, en el que señale el Comité correspondiente antes de las cuarenta y ocho horas de haberse producido el empate, salvo el caso en que se halle especialmente establecido otro plazo o se pueda celebrar en día festivo sin alteración del calendario ni prórroga de temporada".

Y ahora, que cada uno haga los cálculos que mejor estime. Por nuestra parte, decimos que con ganar el Real Santander al Levante, se ha salvado, pase lo que pase.

HOY JUEGA EL BURGOS FRENTE AL INDAUCHU

En Zatorre juega el S.E.S.A. frente al equipo de Salamanca

Esta tarde, en Garellano, juegan el partido decisivo para la marcha de nuestro Club, el Indauchu y el Burgos.

El equipo local ha salido con dirección a Bilbao en autocar a las primeras horas de la mañana de hoy y en la capital vizcaína presentará la alineación ya hecha pública.

Nada más. Ahora a esperar a ver si nos corresponde bajar a Primera Regional. Los jugadores burgaleses tienen la palabra.

HOY, EN ZATORRE

A las cuatro y media de la tarde de hoy, tal como estaba anunciado, jugarán en Zatorre, en partido correspondiente al campeonato nacional de Grupos de Empresa, el representativo de Salamanca y el SESA.

Tiene el partido alicientes, ya que el "Moneo e Hijos" cuenta con un magnífico plantel de jugadores y, por otra parte, el SESA parece estar en gran forma. Esto, a juzgar cuando menos por el rotundo resultado obtenido en Valladolid y las referencias recibidas.

El partido es a eliminatoira única y de superar la misma, el SESA se encontrará en magníficas condiciones para realizar en el presente año toda una hazaña.

EN CARDEÑADIJO

hoy animado baile, amenizado por una orquestina y grandes partidos de bolos.

Nuevo tipo de balón para jugar al fútbol

Ha sido construído en Inglaterra con materias plásticas

El argentino rescinde su contrato con el Barcelona

Londres. — Una firma comercial inglesa acaba de fabricar un nuevo tipo de balón para fútbol, construído con materias plásticas. Tiene el mismo peso y tamaño que el de reglamento y será probado en un encuentro amistoso que jugará el Aston Villa.

FLORENCIO RESCINDE SU CONTRATO CON EL BARCELONA

Barcelona. — Ha marchado a Italia y París, el hasta ahora jugador del Barcelona, Florencio. De la capital francesa irá a América, para no volver ya a España. Florencio jugó en el Barcelona en la pasada temporada, én la que el Club azul grana quedó campeón de Liga, pero a consecuencia de una lesión sufrida en partido jugado contra el Español, de la que se resintió después, no pudo dar su normal rendimiento. En la actual temporada jugó sólo siete partidos, y de mutuo acuerdo con el Club se acordó rescindir el contrato, que de todas formas terminaba al final de la presente temporada.

Esta tarde, pruebas hípicas en la ciudad del "Dos de Mayo"

Dos se disputarán esta tarde

Conforme tenemos anunciado, esta tarde se celebrarán en el recinto de la Ciudad Deportiva del "Dos de Mayo", unas pruebas que marcarán el principio de la temporada hípica.

Comenzarán a disputarse a las cinco de la tarde y tendrán lugar dos, una reservada para suboficiales y otra para oficiales.

Seguidamente, en "La Garrocha" o en la Residencia, según el tiempo lo aconseje, tendrá lugar una merienda-baile.

Para facilitar el desplazamiento, habrá servicio de autobuses.

AGUSTIN CANTERA

Centro de pianos y manubrios

Se alquilan, para dentro y fuera de la capital

Se marcan y afinan toda clase de pianos

Merced, 34 **Burgos**

Hockey sobre patines

Ha comenzado a disputarse en Montreaux la Copa Europa

España ha vencido a Francia por 3-2

Montreaux. — En la segunda serie de encuentros de la competición internacional de hockey sobre patines, para la Copa de Europa, Portugal venció a Italia por 7-3. El primer tiempo terminó con el tanteo de 5-1.

El equipo español de Barcelona, ha vencido a Francia por 3-2. La primera parte terminó con empate a dos tantos.

El presente concurso se considera como un tanteo para el campeonato del Mundo que se ha de celebrar en Lisboa el mes que viene.

LA CLASIFICACION

Montreux. — La clasificación de los países participantes en el torneo de hockey sobre patines para la Copa de Europa, después de los últimos encuentros, queda como sigue:

Portugal, tres partidos, con cinco puntos.
Suiza, dos partidos, tres puntos.
España, un partido, dos puntos.
Bélgica, dos partidos, dos puntos.
Francia, dos partidos, cero puntos.
Italia, dos partidos, cero puntos.

Los últimos resultados fueron los siguientes:

Suiza, cinco-Bélgica, cinco.
Portugal nueve-Francia, tres.

COMIENZA 18 ABRIL — GRAN SEMANA DEL LIBRO con sensacionales descuentos en honor de sus distinguidos clientes **LIBRERIA CULTURA** — ABRIL 24 FIN

250 Ptas. debe destinar al mes para adquirir su máquina de escribir, nueva. J. M. GIRIBET Av. Generalísimo, 11 BURGOS

MEDIAS
NYLON - Dupont 51
65 pesetas
ESTABLECIMIENTOS **CAMPO**

El Club Ciclista Burgalés conmemorará este año brillantemente el aniversario de su fundación

Apenas ha tomado posesión la nueva Junta Directiva, de esta veterana Sociedad, ha empezado sus trabajos de organización y piensa este año dar un gran impulso a todas sus manifestaciones deportivas.

En la primera reunión de la Directiva presidida por don Francisco Urrea, se cambiaron impresiones relativas al programa que se ha de confeccionar con motivo del aniversario de la fundación social,, que será todo lo amplio posible tanto en lo referente a la parte religiosa como artística.

Para la celebración de estos actos se precisa la colaboración de todos los socios. La junta directiva para llevar a cabo aquellos proyectos actualmente está realizando activas gestiones para conmemorar con todo el esplendor esa fecha tan señalada para los aficionados al ciclismo.

NOTA DEL DELEGADO DE LA U. V. E.

El señor delegado de la U. V. E. nos remite la siguiente nota:

"Próximo a dar comienzo la actual temporada ciclista, se recuerda a cuantos vayan a participar en las carreras que se rijan por los estatutos de dicha Unión, la obligación que tiene de proveerse de la correspondiente licencia sin la cual no podrán tomar parte en las mismas, si al hacer inscripción, no están en posesión de referida licencia, o por lo menos hacer ocho días que está en tramitación.

CITACION

Por la presente se cita a todos los jugadores de Baloncesto de este Club, para que acudan hoy, a las once, al Velódromo, para el correspondiente entrenamiento.

Mutua General de Seguros

FUNDADA EN 1907

ACCIDENTES DE TRABAJO--ENFERMEDAD--INCENDIOS
VIDA--INDIVIDUALES--RESPONSABILIDAD CIVIL

Riesgos diversos: Incendio = Robo = Expoliación = Cosechas = Cinematografía = Guerra y otros riesgos catastróficos (A. R. C. A.)

ENTIDAD COLABORADORA DE LA CAJA NACIONAL DEL SEGURO DE ENFERMEDAD

Domicilio Social: BARCELONA. Balmes, 19
SUCURSAL EN BURGOS; SAN COSME, N.º 5, 2.º- Teléfono, 2803

Sucursal en todas las capitales importantes de España, Islas Baleares, Canarias y posesiones del Norte de Africa. Delegación en sus principales localidades

Crónicas de la provincia

Viernes Santo en Roa

Con los postreros rayos del sol, terminaron los cultos de Viernes Santo. Y se extinguieron las últimas palabras del patético sermón de la Soledad, en el que el Semanero de la Orden Carmelitana, compuso una oración triste y dolorosa, prenada de arpegios sentimentales y fúnebres desolaciones, cantando en líricos conceptos el dolor de la Virgen Madre ante el cuerpo yacente del Hijo Muerto.

En las ámplias naves de Santa María embalsámadas de incienso, se difluyeron las notas de un trágico y viril Miserere. Las sombras se adueñaron del templo y de la calle. La noche reina como un mar de calma, todo es sombras y silencio sobre nuestra villa. Silencio que pesa como plomo, silencio precursor del gran silencio del trágico y alucinante silencio que reina en la procesión del Santo Entierro, que en Roa tiene fama y que pesa sobre sus hijos, como crespones de luto general.

Hay en Roa una tradición antiquísima que dice que en la noche de Viernes Santo, por lluviosa y ventosa que sea, cesa la lluvia y se encalma el viento, en el momento mismo en que, por la puerta de la Colegiata sale la procesión del Entierro del Señor.

Se acerca la hora. La noche mansa parece esperar, con ansiedad anhelante, el gran momento. Ya se iluminan todos los balcones de las calles, por las que pasará el Santo Entierro. En la amplia plaza mayor, anegada de gente, hay un run, run de colmena. En cientos de manos se encienden las luminarias de los hachones. De pronto, en las profundidades del templo suena el tintilín de una campanita, el talán-talán de esquila, el tolón-tolón de un esquilón, el lúgubre sonido del tambor de las Animas.

La procesión empieza y el silencio se hace.

Los niños de las escuelas, que cual gastadores abren la marcha, rompen a cantar un romancillo de abolengo medieval, de letra cándida y alusiva, de música simple y monoritmica. (¿Es acaso esto de Juan de la Encina o de alguno de sus discípulos?). Las notas del romancillo se pierden a lo lejos y de la amplia portada de Santa María, comienzan a afluir los mayordomos, prestes y oficiales de las múltiples Cofradías con sus insignias.

Dos pasos figuran en la procesión: Cristo Muerto y la Dolorosa. Aquél, preciosa escultura de madera articulada, de un realismo patético, que en tiempos lejanos fué el Cristo del Descendimiento. Hoy es el Cristo Muerto, en su urna de cristal a la que dan escolta las alabardas de las Animas y la Guardia Civil con fusil a la funerala. (¡Ay, versos de Lope de Vega! ¡Ay, versos de García Lorca!). Luego, la Dolorosa, triste, hierática, el corazón atravesado por siete espadas de plata. Y anegándolo todo, el silencio feroz. El silencio trágico. Un silencio como de otras edades, sólo roto de vez en vez por las agudas y graves notas del coro que entona los salmos: "Miserere mei Deus..."

Continúa la procesión su marcha lenta y cadenciosa. De pronto, el alarido de una saeta rompe las tinieblas de la noche, vibra unos momentos con tembiores y se quiebra en un jipío que tiene sabor de lágrimas.

En Roa no hay túnicas, ni capirotes, ni nazarenos. Sólo hay caras serias, semblantes recios, de castellanos viejos que piensan allo y sienten hondo. Y el silencio. El gran silencio, al que no adultera ni una sola palabra articulada.

Ha terminado la procesión. El amplio templo rebosa materialmente lleno de fieles. El padre semanero está visiblemente emocionado ante el espectáculo único de esta procesión silenciosa de Roa. No puede contener su entusiasmo y sube al púlpito y con voz rota por la emoción y los ojos arrasados en lágrimas, se dirige al pueblo y le habla nervioso, sin hilación, en conceptos aislados, pero rotundos:

Bien. Muy bien. Extraordinariamente bien y bueno el espectáculo que han visto mis ojos en este viejo y noble pueblo de Roa. ¿Quién afirma que ya no hay fé?. Nunca pude suponer que en este rincón de Castilla se hiciera una procesión del Entierro de Cristo como la que acaba de terminar. Yo os aseguro que una procesión como ésta no la vi en parte alguna...

Todo terminó. El templo se va desalojando lentamente. En la calle aún flota un gran silencio que quiebra el ronco sonar de las carracas y matracas parroquiales, al hacer su recorrido invitando a la oración.

J. Abad.

Roa y Abril de 1949.

Valle de Oca

DESPEDIDA

La hemos recibido de nuestro amigo don José García Velicia, que durante cinco años ha desempeñado la plaza de médico titular e igualas en este valle. El citado doctor y a voluntad propia se traslada a Montejo de Tiernes, provincia de Soria.

Mucho celebraremos que su estancia en el nuevo partido le sea grata.

NECROLOGICAS

Llega hasta nosotros la infausta nueva del fallecimiento de la bondadosa señora doña Pilar Arias García, madre de doña Angeles Montaña, esposa de don Felipe Prieto Suárez, inspector municipal veterinario de este valle.

La señora Arias entregó su alma al Creador en León, donde gozaba de estimación general por su carácter afable y ejemplar conducta, siendo esto la causa de que su muerte haya producido hondo dolor entre sus numerosas amistades.

Reciban sus familiares nuestro sentido pésame.

SOLLABEC

Baños de Valdearados

LA SEMANA SANTA

Con tiempo espléndido propio del verano, se han celebrado los solemnes actos de la Semana Mayor.

Los Divinos Oficios, así como los sermones del Mandato, Pasión y Soledad, a cargo de un padre pasionista, se vieron concurridísimos de fieles.

El Jueves y el Viernes Santo salieron de la iglesia paroquial varias procesiones, y en una de ellas fué sacado por vez primera el "paso" de Jesús atado a la Columna, bellísima escultura, que mereció unánimes elogios; seguido de otras imágenes y rodeados de soldados romanos con lanzas, a pie y a caballo.

Un nutrido grupo de jóvenes cantores entonaba cánticos penitenciales.

Presidieron los actos las autoridades locales, asistiendo a los mismos buen número de forasteros.

PA—KO

Sucesos en la provincia

Un incendio en Atapuerca

Alrededor de las nueve de la noche de ayer, se declaró un incendio en el cercano pueblo de Atapuerca, provocando la consiguiente alarma entre el vecindario, pues el fuego se inició en un pajar, amenazando las llamas con propagarse a otras casas próximas.

De nuestra ciudad partió una sección del parque de Bomberos, al frente del aparejador señor García Oliva. Afortunadamente no tuvieron que intervenir, pues el siniestro había sido localizado por los vecinos del pueblo.

Sección Femenina de F.E.T. y de las J.O.N.S.

Concurso para Bibliotecas particulares de afiliadas

Con el fin de estimular a las camaradas en su amor y afición al libro, que es en definitiva uno de los instrumentos más eficaces en la formación y educación del espíritu, cuando éstos contienen enseñanzas saludables, se convoca un concurso para Bibliotecas particulares de afiliadas. Todas cuantas deseen tomar parte en el citado concurso, deberán atenerse a las normas y bases siguientes:

Primera.—Habrá de presentar la Biblioteca perfectamente organizada.

Segunda.—El número de volúmenes presentado no será menor de 50 ni mayor de 300.

Tercera.—No se aceptarán Bibliotecas conteniendo libros de moralidad dudosa, haciendo saber a las posibles concursantes que el Jurado calificador tendrá muy en cuenta la selección de las obras por su contenido moral.

Cuarta.—A los libros se acompañará catálogo, ficheros y libro de registro.

Quinta.—Se concederan diez premios que se distribuirán entre las diez mejores Bibliotecas en la forma siguiente

Primer premio.—Un lote de libros valorado en 2.000 pesetas.

Segundo.—Un lote de libros valorado en 1.500 pesetas.

Tercero.—Un lote de libros valorado en 1.000 pesetas.

Cuarto.—Un lote de libros valorado en 750 pesetas.

Quinto.—Un lote de libros valorado en 500 pesetas.

Sexto.—Cinco lotes de libros valorados en 100 pesetas para las concursantes que hayan presentado las Bibliotecas que sigan en puntuación a los cinco primeros premios.

Todas cuantas deseen tomar parte en este concurso, deberán pasarse por esta Delegación provincial de la Sección Femenina (Regiduría de Cultura), antes del próximo día 23 al objeto de llenar el boletín de inscripción y solucionar cuantas dudas presenten, rogando se presenten antes de la fecha indicada, ya que en caso contrario se considerarán excluídas del concurso.

Todo los Bancos y Cajas de Ahorro de España tienen abiertas sus ventanillas a la COLECTA PARA LA NUEVA EMISORA DEL VATICANO.

Entregando en ellas tu donativo comenzará a producir intereses inmediatamente. En la anterior colecta nacional para el Papa, los intereses del dinero depositado en los Bancos llegaron a sumar cantidades muy importantes. La prontitud en la entrega a los Bancos o a las Cajas de Ahorro aumenta la cuantía de tu limosna. NO ESPERES A MAS

✝

EL SEÑOR

DON JOSE DIAZ-OYUELOS SALADO

Falleció en el día de ayer, a los 43 años de edad habiendo recibido los Santos Sacramentos y la bendición de S. S.

Q. E. P. D.

CONSTRUCCIONES MALAX-ECHEVARRIA

Su desconsolada esposa, doña Marcelina González; hijos, Angel, Isabel y José Luis; hermana, doña Manuela; hermanos políticos y demás familia

Ruegan a sus amistades la asistencia a las honras fúnebres, que tendrán lugar a las 11'30 de la mañana de hoy, en la iglesia parroquial de San Esteban y acto seguido a la conducción del cadáver al cementerio de San José, por cuyos actos de caridad les quedarán eternamente reconocidos.

Burgos, 17 de Abril de 1949

M.E.C.D. 2017

UNAMUNO, RUBEN DARIO Y EL LLAMADO "MODERNISMO"

Por Jacinto MIQUELARENA

No sin sorpresa, he visto estos dias que se citaba á Unamuno antes que a los Machado en un ensayo sobre los poetas de su tiempo. No discutiré este orden, que equivale quizá a una graduación de valores, porque ni puedo ni debo hacerlo ni es mi gusto. Pero registro la noticia con el interés de quien ha oido decir con frecuencia, años atrás, que Unamuno fué un herrero del verso y que la poesia suya es más bien doméstica, para andar por casa en zapatillas; su violin de Ingres, en suma.

Entre mis papeles, sin embargo, conservo un articulo que publicó Ruben Dario en "La Nación" de Buenos Aires, el año 1909. Exactamente en Marzo de 1909. En aquellos dias, ya Rubén Dario se alzó contra lo que en llamarse ha dado luego el "alegre currinchismo de la época", y se afirmó, con su tremenda autoridad de "bonzo", que Unamuno era un gran poeta. El articulo tiene un indudable valor profético: "Notad --escribe-- que entre esos poemas que parecen recitados de súbito, entre aplicaciones raras de un consciente versolibrismo, suelen brotar profundos y melodiosos sones de órgano quue habrian regocijado al Salmista. Eso es lo que más me gusta de él; sus efusiones, sus escapadas jaculatorias hacia lo sagrado de la eternidad". Y adivina el gozo de Unamuno en ganarse el reposo por los jugos del alma y del idioma. Era Jugo el segundo apellido de Unamuno, el materno, y solia hablar de esta circunstancia como de una predestinación de su labor literaria o de una consigna morfológica. Sin saberlo, Rubén Dario lo olfatea: "Unamuno, si le fuera posible, cantaria únicamente con música interior que no pudiese ser escuchada fuera, tal como el sonar de esas fuentes subterráneas cuyo cristalino ruido de aguas halla sólo repercusión en el cóncavo de las grutas..."

En menos de cincuenta años, el lector medio alcanza a Unamuno y "El Cristo de Velázquez" se reproduce en varias ediciones. Para Juan Ramón Jiménez es hasta un becqueriano y la cita que acabo de leer --Unamuno, Antonio Machado y Manuel Machado-- tiene quizá un propósito de valorización jerárquica.

Pero a lo que voy es a otra cosa: a Rubén Dario, juzgado con cierto desdén como "modernista" en aquellos tiempos y analizado y estudiado hoy de muy distinta manera; a Rubén Dario rescatado de la incomprensión -dice Pablo Antonio Cuadra-- como "el pensamiento vivo de América". Y añade: "Equivocábamos a Rubén porque nos colocábamos cerca de su propia multiplicidad. Cuando nos alejamos, aunque desconcertados, adquirimos la perspectiva y descubrimos su unidad". La profecia sobre Unamuno es fundamental en la nueva interpretación de Rubén Dario, estudiado hoy muy a fondo y con delectación.

Hace poco tiempo, ha aparecido en Buenos Aires un libro de Arturo Capdevila --"Rubén Dario. Un bardo rei"--, con los antecedentes en América del llamado "modernismo": Julio Casal, José Asunción Silva, Gutiérrez Nájera y Jaime Freyre. La tésis no puede ser más interesante. Aquél movimiento que tuvo en Dario la más feliz y definitiva expresión, no era otra cosa que "melancolias coloniales". "Se añoraba --dice Capdevila-- las pretéritas pompas virreinales, sus fiestas, galantes o no, y sus personajes, en medio de una América independiente, republicada y democrática. Para la exacta inteligencia de este momento nostálgico de nuestras letras, es necesario recordar a José Asunción Silva, el aristócrata bogotano. Nadie negará que fué el maestro por excelencia entre los precursores del "modernismo" en América, ni pondrá en duda su influencia sobre Rubén Dario. Pues bien, consta, no sólo en sus versos, sino en su prosa, el encantamiento suyo por el pasado colonial. "Aquí, en Cartagena --escribe Silva en una de sus cartas-- asombra la grandeza de la obra llevada a cabo por los españoles. Sucede como en Bogotá. Toda obra importante es del tiempo de la Colonia. ¡Pero qué obras!

El "modernismo" hispanoamericano no cae dentro del número de las imitaciones, sino que tuvo, por el contrario, su razón de ser.

Hasta este punto se rescata para la poesia racial a Rubén Dario, profeta por esa razón precisamente, de don Miguel de Unamuno y Jugo.

España y el Mundo

(Viene de primera página)

gena americano, conquistó para siempre el corazón de América".—Efe.

PROXIMAS NEGOCIACIONES COMERCIALES CON FRANCIA

Madrid.—Próximas a celebrarse negociaciones para llevar a cabo una renovación del acuerdo comercial con Francia, la Subsecretaria de Economia Exterior y Comercio invita a todas aquellas personas y entidades, oficiales o particulares, que puedan estar interesadas en el comercio hispano-francés, y especialmente en la exportación española, para que hagan constar las oportunas sugerencias, con objeto de intensificar aquél lo más posible.

Dichas sugerencias deberán hacerse en escrito, por triplicado, dirigido al jefe de los servicios de Tratado y Politica comercial de la Subsecretaria de Economia Exterior y Comercio.—Cifra.

INAUGURACION DE UNA OFICINA AGRONOMICA EN ITALIA

Roma.—El marqués de Desio, embajador de España en Roma, acompañado de su esposa, el primer secretario de la Embajada, señor Bernach Calbó y su esposa, han inaugurado la sede provisional de la Oficina Agronómica regional que, teniendo sede en Italia, alcanza su jurisdicción también a Suiza, Grecia, Turquia y Egipto.

El embajador de España se informó minuciosamente de la organización y actividad de esta Oficina Agronómica Mediterránea, en la que trabaja el ingeniero agrónomo Morales y Fraile, así como de los actuales trabajos de información que se realizan para atender a las peticiones de los organismos oficiales y agricultores españoles.

El embajador contempló el museo del vino español en formación, en el cual se presentan, por ahora, 30 clases diversas de algunos de los principales vinos y licores de mayor renombre de España y que sirven para darlos a conocer entre las altas personalidades italianas y de otros paises que visitan tal Oficina Agronómica.—Efe.

ILUSTRE HUESPED A ESPAÑA

La Habana.— Por el avión "Estrella de Cuba" ha salido para España el director general de Relaciones culturales del Ministerio de Estado cubano, don Alfredo del Valle.—Efe.

LOS RUSOS, OTRA VEZ

Flushin Meadows.— El delegado yugoeslavo, Vladimir Popovic, suscitó el problema de España durante el debate sobre el veto en la Asamblea general de las Naciones Unidas. Popovic dijo que uno de los beneficios de veto es que hace imposible a los Estados Unidos dar la ayuda que España desea a través de las Naciones Unidas. Agregó que a pesar de los Estados Unidos se aprobó la resolución de 1946 en que se condena el régimen de España, y que ahora los Estados Unidos piensan que dicho régimen debe recibir ayuda. Pero agregó que esa ayuda por lo menos a través del Consejo de Seguridad, será frustrada por el veto soviético.

POSICION POLACA ANTE LA CUESTION ESPAÑOLA

Flushing Meadows.—Julius Katz Suchy, delegado de Polonia en las Naciones Unidas, ha dicho que aun no ha decidido qué forma tomará su esperada moción sobre España y que probablemente no la elaborara hasta ver el curso que sigue el debate. Agregó que prefiere informarse del ambiente existente, así como de los detalles de la moción que se espera presentarán algunos paises que desean normalizar las relaciones con España.

En cuanto a Polonia se sabe que ha sido aconsejada por paises que prefieren mantener aislada a España antes que presentar una moción extremista, porque si fracasara tendria resultados contrapuestos para los fines que se persiguen.

El delegado polaco volvió a plantear la cuestión española al continuar el ataque del bloque soviético al pacto del Atlántico, al decir que el jefe del Estado español habia sido el primero en proponer una alianza semejante. Dijo que en otoño de 1944, el general Franco en una carta dirigida a Winston Churchill, propuso el establecimiento de lo que hoy se conoce como alianza del Norte del Atlántico, como unión contra la Rusia soviética y contra la esperada ola de movimientos populares que iba a lograr el establecimiento de nuevas democracias en el centro y Este de Europa.

CINE CORDON

5, 7'45 numerada 11 noche

POPULAR CINEMA 4'30 a 11
"DOS EDADES DEL AMOR"
"LA MUJER PANTERA"
12 matinal "EL RELICARIO"

REX HOY, A LAS 12 (2 pesetas) EL ASESINO VIVE EN EL 21
5'30 a 7'15 continua y 7'45 numerada
FORMIDABLE Y ASOMBROSO DOBLE
LA SALVAJE BLANCA
Maravilloso film en deslumbrante tecnicolor con M. Montez, J. Hall y Sabú y
EL ASESINO VIVE EN EL 21
El más extraordinario y emocionante film de acción, misterio e intriga

Diario de Burgos

La singular mollera de Cleto Cabezuela

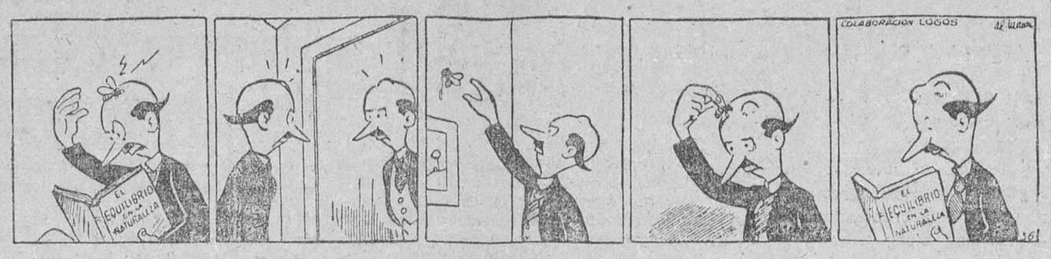

ESTAFETA MADRILEÑA

"Frente a la desolación del Mundo, España celebra con inusitado fervor la Semana Santa"

300.000 personas presenciaron la procesión del Silencio, en Madrid

Dos importantes proyectos sobre el problema triguero y los precios y venta de la carne

A pesar de la flamante cartelera del Sábado de Gloria quedaron sin localidad los que se rezagaron un poco

MADRID.- (Crónica de nuestro corresponsal Antonio de ERGOYEN)

"Frente a la desolación del Mundo, España celebra con inusitado fervor la "Semana Santa". Este es el titular de fuerte tipografía que se destaca hoy a toda plana en la cabecera del matutino "Arriba". El afortunado epígrafe condensa realmente, lo ocurrido estos días en nuestra Patria. Los españoles han vivido en una inhibición completa de lo cotidiano, para dedicarse a las conmemoraciones santas.

¿Ocurre algo de particular? --preguntaba ayer por la noche, en una agencia internacional de noticias.

--¡Nada, la calma es completa en toda España, que no registra el menor suceso, fuera de los acontecimientos propios de la santidad de estas jornadas!.

La realidad es que en España --como dice hoy un comentarista-- y desde después de la guerra de Liberación cada vez tiene una mayor y emocionante asiduidad las fiestas de carácter religioso. Cada vez se duplica la frecuencia de los Sacramentos, la asistencia a las iglesias, la caridad pública en torno a los problemas cristianos, o la reconstrucción de las parroquias y de los suburbios, la ayuda a los Seminarios y la contribución a las santas obras misionales...

Y como culminación de la vida cristiana del pueblo esta Semana Santa tan española y por tanto tan fervorosa, pese a todo ese enorme aparato de lo que nosotros creemos vicios del tiempo. --el cine, el bar, la libertad de costumbres--, que a lo mejor resulta la definitiva medicina para la contribución de todos.

LA PROCESION DEL SILENCIO *A las dos de la madrugada terminó esta procesión que ha llegado a constituir en pocos años el ápice de la Semana Santa madrileña. Tres horas largas duró el desfile de las diez cofradías, que fué presenciado según cálculos periodísticos por trescientas mil personas, pero que a uno que lo vió entre multitudes apretadas, la impresión es de que fueron más, muchas más. Y sobre todo, lo admirable es que bien a temprana hora de la tarde, las gentes, precavidas, tomaron ya posiciones a lo largo del trayecto, acomodadas en las sillas municipales que festonaban las aceras del recorrido. Entre tanto, una muchedumbre inmensa se canalizaba a todas horas del día y de la noche, por las calles de la Almedina de Madrid, pues se había restringido el tránsito de los vehículos al mínimo.*

¡Hoy es el día del peatón!, decía el transeunte atormentado el resto del año por los "discos luminosos", los timbres y los pitos de los celadores de la circulación urbana.

Todo el mundo caminaba por donde le placía, sin mirar de reojo lo que de ordinario amenaza constantemente con hacerle fosfatina.

--¿Se les reconocerá a los toreros cuando vengan en la Procesión?--, preguntaba con machacona insistencia una damisela, vestida de luto hasta las uñas, con una mantilla, que más que mantilla era un mantón, y con una peina tan alta que los niños de los entresuelos, --que aquí son los primeros--, codiciaban arrancarla, para divertirse un rato de tanto plantón.

--Parece que no, señora --respondía un caballero perfecto--, pues si vienen encapuchados como los demás, no los identificará ni el señor Cartier, que es el ilustre presidente de las corridas que se celebran en la plaza de Las Ventas.

Un mohín de contrariedad de la enlutada y florida joven cenceló el pintoresco diálogo.

A las once de la noche, las diez procesiones parciales que integraban la del Silencio, partieron ya formando un solo cortejo, de la Puerta del Sol.

Todas y cada una de las cofradías iban precedidas de bandas de cornetas y tambores. Y ya mediadas las doce, comenzó el desfile a pasar por delante de la gran tribuna levantada en la desembocadura de la calle Clavel, en la Gran Vía, para las autoridades y Cuerpo diplomático y también para la pecosilla y pitusa actriz norteamericana Margaret O' Brien, que encontró un huequecito de honor.

Miles y miles, unos dicen que tres mil y otras que seis mil, nazarenos, con túnicas de distintos colores según las Cofradías, fueron pasando en forma impresionante ante la multitud. Apagadas todas las luces de la Gran Vía, solo bajo la iluminación de la luna, escalofriaba este silencioso desfile.

--¡Fíjate, esos penitentes llevan atados a sus pies desnudos grilletes y cadenas!.

Efectivamente, algunos de los cruzados de la fé, causaban escalofrío caminando de tal guisa.

En la cofradía del Santo Entierro, muchos hermanos cargaban con grandes cruces y otros marchaban descalzos.

--¡Ya vienen! ¡Ya están aquí exclamó la señorita de la peineta.

En último lugar de la procesión y a las tantas de la madrugada, venía la Cofradía del Santísimo Cristo de los Toreros, á la que precedían varias damas vestidas con severos trajes negros, mantillas de blondas y rosarios en mano. El presidente de la Diputación, marqués de la Valdavia, presidía esta congregación, a la que dabán escolta a caballo vestidos a la usanza campera, Luis Miguel Dominguin, Domingo Ortega, Morenito de Talavera, el Duque de Pinohermoso y otros destacados lidiadores.

--¡Señorita, por fin se ha salido usted con la suya!. Puede usted ver el rostro curtido de Dominguin y la cara apergaminada de Domingo Ortega! --exclamó complacido el caballero vetusto que había puesto en dudas este singular suceso.

La piadosa cabalgata toreril, que resultó una verdadera sorpresa, para el público, fué todo lo admirada que pueden imaginarse ustedes. Si a esto se añade las saetas dirigidas espontáneamente desde cualquier oculto rincón, lo mismo por voces femeninas que por masculinas, no cabe duda que las trescientas mil almas que trasnocharon ayer, dieron por bien cumplidos sus íntimos fervores.

¡SABADO DE GLORIA! *Hoy, Madrid recobró su aspecto de los días laborales. Pero me parece que no se madrugó tanto. Madrid tiene esa enorme suerte de que no hay relojes controladores en casi ninguna parte, ni firmas que estampar a la entrada, ni otros requilorios molestos. El que va al trabajo, el que se incorpora a la diaria tarea, lo hace por las buenas, sin miramientos ni impertinencias de nadie. Total, mañana es también día de holganza. Y anoche hubo una flamante cartelera de espectáculos donde los rezagados ya no encontraron ni una localidad libre. Pero el que quiso divertirse sin mirar cómo recupera la línea su cartera de dinero, con meterse en cualquier sala de fiestas, vió lo que es jarana. Las más esculturales "estrellas" desde Fernanda Montel, que es un bello ejemplar de la raza normada o algo similar, que con su fuerza espectacular arrastró a cientos de admiradores como cualquier hiporbólico forzudo, hasta la "rumbera americana" Chelo Villarreal, nos anunciaron "shows", --aquí, los castizos del farra han españolizado la palabra y dicen simplemente "chos", que a muchos respetables profesores de bioquímica obligarían a beberse de un trago un "coñac con seltz" y a más de una baronesa barbuda romper sus impertinentes de gusto.*

¡A lo que estamos, tuerta!

CEREALES PANIFICABLES *Esto que voy a deciros, interesa a todos. Se trata del "pan nuestro de cada día..." El Sindicato vertical de Cereales, de Madrid, ha sometido a estudio de los Ministerios de Agricultura e Industria y Comercio una importante ponencia sobre el problema triguero en España. "Aquí --dice-- hemos producido en algunos años hasta superavit de trigo.*

--¿Cifras?

--En dos años llegamos a recoger cincuenta millones de quintales métricos. Pues bien, a toda costa hay que volver a producir como antes. Para ello es indispensable modificar algunos sistemas que está bien probado que no han surtido los efectos que se propuso el legislador con todo su buen deseo de evitar abusos y de repartir de la menor manera posible este pan cotidiano.

--¿Causas?

--Dos graves problemas de estos últimos años: uno, la falta de abono; el otro, la falta de ganado de labor. Pero hay que tener en cuenta que antes no se elaboraba apenas pan de centeno; y, desde luego, muy poco de maíz y de cebada. A pesar de todo, el pan oficial escasea. Y ello --alega el Sindicato de cereales madrileño-- no supone la desaparición del mercado negro, ya que cada día es mayor la cantidad que se expende en negocios estraperlísticos.

La ponencia estudia la forma en que debería llegarse a la puntualización del cupo obligatorio del cuarenta por ciento de lo recolectado, dejando el sesenta para el labrador, para que coman él y sus obreros, para que siembre o intercambie la simiente por otra mejor y el sobrante venderlo libremente.

Esto, al menos, propugna el Sindicato. A los profanos, que comemos pan porque nos gusta, sólo nos queda ahora, preguntar: ¿Tendrán razón?

Con eso, indudablemente se conseguiría mayor estímulo para la intensificación del cultivo triguero, se comería buen pan en general y desaparecería el estraperlo, ya que el pan de reserva o excedente se vendería en las panaderías y el de las clases humildes, tasado e intervenido como hasta ahora, mantendría las raciones e incluso aumentaría, si se conseguía aumentar la producción triguera en España.

LOS PRECIOS DE LA CARNE *Este es el problema alimenticio, que "no se lo salta un gitano". Sobre todo en esa dulce e inefable región gallega, que nos suministra la clásica "ternera de Avila" que nos citan con "letras de párvulo" los menús de los mejores restaurante de la Península. De una parte, el descenso de los precios del ganado en vivo, por falta de pastos y de otra, que nadie ha percibido, el de la baja en el consumo, resulta que el problema tiene más bemoles que los agotados estos días por todas las masas corales que han cantado en los conciertos sacros celebrados en España.*

En vista de tanta fusa y semifusa, las Cámaras Oficiales Sindicales Agrarias de las cuatro provincias gallegas han sometido a los organismos de Abastos, este plan: que la carne sea asequible a los sectores económicamente débiles y al mismo tiempo que se obtengan precios remuneradores para el ganado.

Este plan que, por otra parte, descarta toda idea de exclusivas o monopolios, prevé la creación de un Servicio de carácter cooperativo, por medio del cual las Cámaras realizarían las funciones de "compradores en ferias", "entradores en matadero" y "distribuidores en tablajería", coordinándose estas funciones con la organización del precio transporte.

El proyecto exige, naturalmente, una amplitud de medios económicos como masa de maniobra. Que ha de ser aún objeto de detenido estudio.

Es de desear que tan interesantes medidas económicas se extiendan al resto de la Península que ayudaría a nuestra producción ganadera y al público en general.

Tres burgaleses han peregrinado a pie hasta Zaragoza para postrarse ante la Virgen del Pilar

Cumpliendo una promesa hecha hace tiempo, se han trasladado a pie en peregrinación desde nuestra ciudad a Zaragoza, los camaradas de la Jefatura provincial del Movimiento José Cuevas Sáez, Francisco Renes Martín y Miguel García Rojo. El recorrido lo han hecho durante ocho días, cubriendo las siguientes etapas: Burgos - Villafranca Montes de Oca; Villafranca-Santo Domingo de la Calzada; Santo Domingo-Logroño (con descanso aquí de un día); Logroño-Calahorra; Calahorra-Tudela; Tudela-Casetas (descanso) y salida de Casetas a las 3'30 horas del día de ayer, sábado, para llegar a Zaragoza y postrarse ante los pies de la Patrona de España.

Los peregrinos han regresado a nuestra ciudad satisfechos del cumplimiento de su promesa.

Un artesano francés va a heredar diecinueve mil millones de francos

Giuliano reta al Gobierno

Paris.—El modesto artesano de un pequeño taller de géneros de punto llamado Kronenberg, será en breve dueño de una fortuna de diecinueve mil millones de francos. Más exactamente, su esposa Nahra Erlderman es la heredera de una cuantiosa fortuna por la muerte de un abuelo suyo quien, poco antes de la guerra de 1914 se expatrió de Polonia con la intención de hacer fortuna en América. Un cuarto de siglo más tarde el modesto vidriero polaco se convirtió en uno de los mayores hombres de negocios de Nueva York.

Según las cláusulas del testamento, la señora Kronenberg cobrará la mitad de los ciento veinte millones de dólares, que aquél ha dejado a su muerte El matrimonio ignora todavía lo que hará con esta fortuna, ya que el Estado retendrá el ochenta por ciento de ella, aproximadamente.—Efe.

PRONTO PODRA CONOCERSE PERFECTAMENTE LA FOTOGRAFIA DEL FIRMAMENTO

Ciudad del Vaticano.--Según informaciones del Observatorio Pontificio de Castelgandolfo, de aquí a tres o cuatro años, podrá conocerse perfectamente la fotografía del firmamento. Hasta ahora, los PP. Jesuitas han conseguido trescientas sesenta fotografías que serán remitidas a los Observatorios más importantes del Mundo. El trabajo total, una vez terminado, comprenderá más de dieciocho mil fotografías, las cuales darán una visión completa del firmamento.

RECORD BATIDO

Paris.—Los pilotos americanos Bilts Barris y Dick Reidel han batido el record del Mundo de permanencia en el aire. Han volado 727 horas sin interrucción, hasta el momento, y la tentativa no ha terminado todavía, ya que esperan alcanzar las mil horas. En 1939, los pilotos Arrol y Schleiper permanecieron en aire 726 horas.—Efe.

GIULIANO RETA AL GOBIERNO

Palermo.—El famoso bandido siciliano Salvatore Giuliano ha desafiado a los jefes gubernamentales de Italia a duelos a muerte. En una carta dirigida a los periódicos de las isla dice que está dispuesto a enfrentarse con sus adversarios entre los alto políticos de Italia. "Si pierdo —dice— todo habrá terminado para mí, pero si gano, quiero el Gobierno". Giuliano es perseguido por los "carabinieri" desde hace tres años.—Efe.

AUMENTAN LOS "CIUDADANOS DEL MUNDO"

Dusseldorf.—Hasta ahora se han registrado más de 130.000 miembros del movimiento de "ciudadanos del Mundo" en las tres zonas occidentales de Alemania. También en el Estado de Renania del Norte, Wesfalia se han inscrito unos 40.000.—Efe.

CADA DIA UNA COSA CURIOSA

Un "espinoso" problema

Los ciervos de Escocia interrumpen las comunicaciones telefónicas con Inglaterra

Londres. — Los técnicos de la Dirección General de Correos británica están estudiando un espinoso problema. Consiste en determinar qué hacer con los ciervos de Escocia cuando se quieran rascar. Los celadores de las líneas telefónicas —que dependen de la expresada Dirección General— han descubierto, al hacer sus recorridos por las lejanas tierras de Escocia, que los ciervos sienten una marcada preferencia por los postes de dichas líneas telefónicas, cuando se quieren rascar. Y no solamente se arrascan el lomo, lo cual no ocasionaría ningún perjuicio, sino que además se afilan en los repetidos postes su ostentosa cornamental. Y así sucede que algunos postes han quedado tan desgastados por el constante frote de los cuernos de los ciervos, que amenazan quebrarse e interrumpir las comunicaciones telefónicas. Los técnicos de la Dirección General estudian el problema y parece que la solución al mismo, entre las varias apuntadas, será la de colocar algunos postes, rascadores para el servicio exclusivo de los ciervos. Claro es que luego habrá que hacer algo para que estos simpáticos animales se acostumbren a no utilizar los postes verdaderos y si sólo esos otros a ellos dedicados.

LIBROS DE ACTUALIDAD

Acuerdo preliminar en China

Nankin.—Las perspectivas de paz parecen ahora mayores que en ningún momento desde que se iniciaron las conversaciones de Peiping, el primero de Abril, pero las personas bien informadas dicen que el arreglo final depende de la solución de cuatro problemas accesorios.

El delegado gubernamental Huang Shao Hsung, ha regresado a Nankin con un informe completo sobre las conversaciones, calificado de satisfactorio por personalidades oficiales. Se tiene entendido que el informe de Huang incluye un acuerdo preliminar entre el Kuomingtang y los comunistas sobre los principios generales para la solución de las ocho condiciones de paz comunistas.

COMIENZA LA REVISION DE LA CONSTITUCION

Nankin.—De fuente oficial se dice que los negociadores nacionalistas y comunistas en Peiping han convenido en revisar la Constitución china y las instituciones políticas, aunque se están negociando los detalles técnicos de cinco condiciones comunistas. El acuerdo completo, según se dice, es sobre las tres primeras condiciones. Actualmente se discute la cuarta, que es sobre la reorganización del Ejército, que se considera como uno de las más delicados problemas que se oponen a una paz general. Las tres primeras condiciones se refieren a castigo de "criminales de guerra", abolición de las instituciones políticas tradicionales y abolición de la

GRAN TEATRO A LAS 5'15, 7'45 y 11 NOCHE

¡¡Un nuevo broche de oro del cine nacional!!

¡¡Un tema genuinamente español, que le emocionó ayer, le emociona hoy y le emocionará siempre!!

A LAS 3'30 (SESION INFANTIL) **MARIA MAGDALENA**

Cine Calatravas A las 4, 7'30 y 11 noche

UN PROGRAMA DOBLE INSUPERABLE

ALLENDE RIO GRANDE

— y —

ENCADENADOS

SALA DE FIESTAS

De 1 a 2, VERMOUTH-BAILE A las 3'15 CAFE CONCIERTO y atracciones
A las 7'30, GRAN BAILE A las 11'15 CONCIERTO Y ATRACCIONES
ADMIRE HOY NUESTRO EXTRAORDINARIO PROGRAMA CON

CARMEN PLATAS **MAYTE**
DORITA DE TRIANA **Mary CARMEN VARGAS**
-- Y --
ORQUESTA "ABALOS"

AVENIDA HOY A LAS 5'30, 7'45 y 11 NOCHE

UN ESTRENO VERDADERAMENTE SENSACIONAL

QUE EL CIELO LA JUZGUE

Maravilloso drama en **tecnicolor**, *infinitamente superior a todo lo visto, tanto por la emoción e intriga del asunto como por su sorprendente realización.*

Protagonistas: GENE TIERNEY y CORNEL VILDE

COLISEO — HOY, A LAS — 5'30, 7'45 y 11 NOCHE ¡El éxito de los éxitos! LA PELICULA MAS GALARDONADA DEL AÑO

CON RAY MILLAND Y JANE WYMAND

DIAS SIN HUELLA

VEALA JUZGUELA DISCUTALA

UN FILM MARAVILLOSO QUE POR SU GRANDIOSIDAD Y EMOCION NO OLVIDARA USTED JAMAS

Gran Teatro PROXIMO JUEVES DE GALA

ALLA EN EL RANCHO GRANDE EN CINECOLOR

JORGE NEGRETE
LILIA DEL VALLE
EL CHICOTE

M.E.C.D. 2017