Diario de Burgos

Año XLI - Núm. 18 019 -- Viernes 25 de Febrero de 1949 -- Apartado 46 - Teléfono 2015 -- 50 céntimos

Pídese que Thorez sea llevado a los tribunales

París. — Dos diputados del ala derecha han pedido esta noche que sea llevado a los tribunales el dirigente comunista francés Maurice Thorez, por haber manifestado públicamente que los trabajadores franceses agradecerán una invasión de Francia por la Unión Soviética.—Efe.

JUDIOS Y EGIPCIOS FIRMARON AYER EN RODAS UN ARMISTICIO

RALPH BUNCHE, MEDIADOR DE LA O.N.U. EN PALESTINA

En la O. N. U. se opina que está abierto el camino de la paz total en Palestina

Pronto se ultimarán acuerdos entre Israel y los demás países árabes

Rodas.—Los delegados de Israel y Egipto han firmado el armisticio que pone fin a las negociaciones que aquí se celebraban bajo la presidencia del mediador de las Naciones Unidas, Dr. Ralp Bunche.

El documento tiene unas cinco mil palabras. La mesa para la firma del mismo estaba cubierta con paños amarillos y situada en el centro del gran salón de conferencia del Hotel de las Rosas, donde se han venido celebrando las conversaciones durante seis semanas.

Bunche ocupó un sitial en el centro, y a su lado se sentaron su jefe de Estado Mayor, general de brigada norteamericano William Riley y otros funcionarios de la O.N.U. Ocuparon asiento a la derecha de Bunche, los delegados egipcios y a la izquierda, los israelitas.

La reunión comenzó a las diez y media de esta mañana. En el salón se dejó entrar a periodistas y reporteros gráficos. Bunche distribuyó las cinco copias del armisticio que debían ser firmadas. A las diez y cuarenta y cuatro minutos los delegados habían estampado ya sus firmas en el documento, que también signaron Bunche y Riley, en nombre de las Naciones Unidas.—Efe.

LO QUE SE DISPONE EN EL DOCUMENTO

Rodas.—El documento de armisticio que pone fin a la guerra en Palestina, establece:

1.—La ocupación por "fuerzas defensivas" judías, de la zona del desierto del Negeb, conquistada en las batallas del mes de Octubre.

2.—La ocupación por las "fuerzas defensivas" egipcias de una faja de terreno al Sur de Palestina, en la zona de Gaza.

3.—La evacuación de las fuerzas egipcias cercadas y de todos los árabes que deseen abandonar Faluja.

4.—El establecimiento de una comisión de siete miembros para inspeccionar el armisticio, que tendrá su sede en el Auja.

5.—La retirada de las fuerzas de choque egipcias, más allá de la frontera de Egipto.

6.—La retirada de las fuerzas de choque de los judíos, más allá de la línea desde la que lanzaron la ofensiva de Negeb, en el pasado mes de Octubre.

7.—Los dos Ejércitos convienen en no avanzar cruzando las líneas establecidas en el acuerdo y se comprometan a "cumplir escrupulosamente la orden del Consejo de Seguridad de no resolver el problema de Palestina por la fuerza.

Este acuerdo —en opinión de los funcionarios de la OUN— abre el camino para un paz total en Tierra Santa, creyéndose que al armisticio firmado hoy seguirá un arreglo definitivo de paz.—Efe.

LOS ACUERDOS CON LOS DEMAS PAISES ARABES

Rodas.—El Irak y la Arabia Saudita han anunciado que aceptarán todo acuerdo que se concierte entre otros Estados árabes en Israel. En la semana próxima comenzarán conversaciones con Transjordania y el Líbano. En los círculos informados se dice que Siria se adherirá al acuerdo.—Efe.

WALLACE DICE QUE EE. UU. HAN DECLARADO LA "GUERRA FRIA" CONTRA RUSIA

Pidió sea suspendido el "plan Marshall"

Washington. — El jefe del partido progresista, Henry Wallace, que fué derrotado en las últimas elecciones presidenciales de los Estados Unidos, ha manifestado que Norteamérica es la que ha desencadenado la guerra fría.

Wallace hizo estas declaraciones ante el Comité de Relaciones Exteriores de la Cámara de los Representantes, que le preguntó sus opiniones sobre el Plan Marshall y las relaciones de los Estados Unidos con Rusia.

Wallace dijo que el envío de carbón, trigo y otros productos a Europa ha contribuido a facilitar la rehabilitación europea, pero que el resultado neto había sido intensificar la guerra fría contra Rusia. Pidió que se suspenda el Plan Marshall.

El jefe progresista dijo que una de las víctimas de la guerra fría ha sido Checoslovaquia. Agregó que el Gobierno ha hecho creer al Mundo que los Estados Unidos son agresores, y que eso no es lo que quiere el noventa por ciento de los ciudadanos norteamericanos.

COMBATIRAN EL PLAN TRUMAN

Lake Success. (Nueva York).— Los diplomáticos del bloque soviético, han advertido que lucharán contra el "atrevido programa del presidente Truman para el desarrollo de las naciones económicamente poco desarrolladas", de la misma forma que han combatido el plan Marshall.—Efe.

El Santo Padre habla al pueblo romano

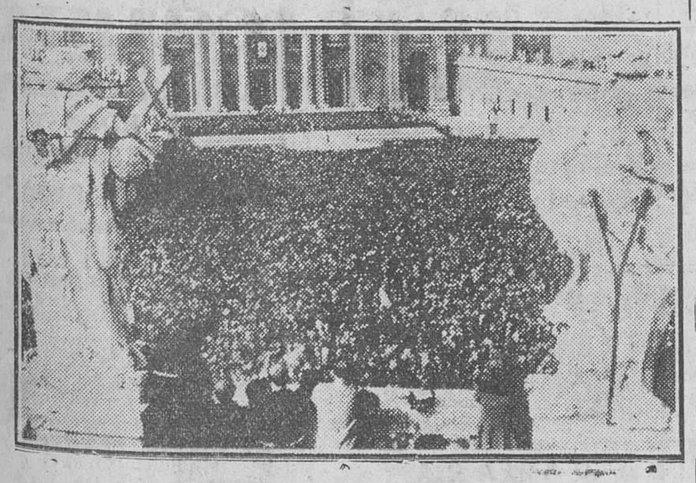

Roma.—Vista de la Plaza de San Pedro durante el discurso de Su Santidad el domingo último, con motivo de la condena del Cardenal Mindszenty. Al fondo la figura del Santo Padre dirigiéndose a la muchedumbre desde el balcón de su residencia.—(Foto CIFRA)

LA INSTITUCION ESPAÑOLA "OPUS DEI" ELOGIADA Y BENDECIDA POR S. S. EL PAPA

En Estados Unidos existe gran interés por visitar España

Pronto regresarán a la Patria los escritores Pérez de Ayala, Insúa y Gómez de la Serna

Ciudad del Vaticano.— "L'Osservatore Romano" ha comentado la audiencia que el Santo Padre ha concedido a Monseñor José María Escrivá de Balaguer, presidente general del "Opus Dei". El diario pone de relieve la cariñosa acogida con que el Sumo Pontífice recibió la ofrenda de publicaciones científicas y literarias escritas por los socios del "Opus Dei" y recogidas en un centenar de volúmenes. "Estas publicaciones —dice "L' Osservatore"— son pruebas de cómo se puede ejercitar una profesión y dedicarse a serios estudios en las diversas ramas de la Ciencia, a la vez que se busca la perfección cristiana, en medio de las preocupaciones del Mundo".

El Santo Padre, ha manifestado su complacencia por la magnífica actividad de los socios del Instituto y ha otorgado a monseñor Escrivá de Balaguer y todos los miembros del "Opus Dei" una especial bendición.—Efe.

DIPLOMATICO YANKI, EN MADRID

Madrid.— Ha llegado a España mister Garret, ministro de los Estados Unidos en Irlanda, quien ha declarado que viene a nuestro país para "observar y apreciar". Ha conocido ya El Escorial y Toledo. Va a visitar Avila, Sevilla, Málaga y Granada para conocer sus tesoros artísticos.

A la pregunta de si pensaba mister Garret que en la próxima Asamblea de la ONU los Estados Unidos votarán por un establecimiento de relaciones diplomáticas con España, dice que como ministro norteamericano, no puede contestar la pregunta, pero que si se le pregunta su opinión personal, "fuera del registro", puede contestar que cree que sí.

Respecto de la actitud española "como defensora —dice— de la libertad y de los ideales cristianos, será es una gran ayuda para la civilización que todos deseamos preservar".—Efe.

REGRESO DE ESCRITORES

Madrid.— Se anuncia para pronto el regreso a España de don Ramón Pérez de Ayala, así como la de los escritores don Ramón Gómez de la Serna y don Alberto Insúa, figuras destacadas de la literatura española contemporánea.

ESPAÑA Y EL TURISMO YANKI

Barcelona.— Más de trescientos mil turistas norteamericanos se desplazarán por vía aérea a Roma con motivo del Jubileo del Año Santo y un número muy crecido de ellos aprovechará la oportunidad para visitar España, según ha declarado a la Prensa un directivo de la Compañía aérea norteamericana T. W. A.

Dicho directivo ha dicho que con vistas a la corriente turística católica próxima a iniciarse, la Compañía obsequió con una excursión a España a los más significados representantes de Agencias de viaje y que todos se han mostrado satisfechísimos y encantados de la visita. El director de una de estas Agencias, apenas regresado a su país, ha hecho una propaganda tan entusiasta de España que a los ocho días ha recibido una reserva de veinticinco pasajes para Madrid, hecha por universitarios que piensan venir en Abril. Agregó que se prepara un itinerario para que los católicos yanquis puedan visitar los más famosos santuarios españoles y finalmente manifestó que los servicios aéreos entre EE. UU. y nuestra Patria serán incrementados en el mes de Abril con 16 vuelos semanales.

UNA NOTA DE LA EMBAJADA ARGENTINA

Madrid.— La Embajada de la República Argentina, ha dado a la publicación la siguiente nota:

"La Embajada de la República Argentina, hace saber que la tramitación de cualquier asunto relacionado con el protocolo Franco-Perón, así como toda gestión que se vincule con el instituto argentino de promoción de intercambio, solamente serán atendidas en las nuevas oficinas instaladas en la Embajada-Consorjería Económica, calle Zurbarán, 8, tercer piso, donde tienen su sede exclusivamente las representaciones respectivas".—Cifra.

EN BREVE FUNCIONARA LA GIGANTESCA CENTRAL TERMICA DE LA FELGUERA

Su producción inicial será de 25.000 kw. h.

A 160 millones se eleva su coste total

La Felguera.—En 25.000 kilovatios hora se aumentará la producción de energía eléctrica en España dentro de muy poco tiempo cuando se efectúe la puesta en marcha del primer grupo de la nueva central térmica que se ha construido en La Felguera, a orillas del río Nalón, en las proximidades del pueblo de Lada, y cuyos trabajos fueron iniciados en el mes de Mayo de 1946, invirtiéndose tres años en la construcción de edificios e instalaciones complementarias.

La gran central, a punto de entrar en funcionamiento, responde a moderno proyecto de talleres y almacenes.

Para la toma de aguas del río se ha construido una presa de tres compuertas móviles, con una luz total de 22 metros. Para el servicio de la central existe un apartadero de la Renfe y otro del ferrocarril de Langreo, así como servicios de ferrocarril de vía estrecha.

La central está proyectada, y será construida en su mayor parte, para una potencia de 75.000 k.w. distribuidos en tres grupos de 25.000 k.w.

Gran parte de esta instalación eléctrica así como los motores de la central son de procedencia española. También es de fabricación española la instalación de manejo de carbón, que comprende un parque de una capacidad de 10.000 toneladas y los transformadores.

El coste de la instalación al entrar en servicio el primer grupo será de noventa millones de pesetas de los cuales corresponden a los terrenos, edificios y obras veintidos millones, y el resto a la maquinaria y otros gastos diversos. En conjunto la central completa tendrá un coste de 160 millones de pesetas. Este primer grupo entrará en servicio, según se tiene previsto, en el segundo trimestre del presente año.

Cada uno de los grupos generadores de 25.000 kw-H. anuales puede producir con facilidad 150 millones de k.w. anuales lo que representa una utilización de la potencia de las seis mil horas anuales.

Esta central está prevista para quemar carbones y mezclas. El funcionamiento de cada uno de los grupos exigirá unas 150.000 toneladas de carbones pobres anualmente.

Al entrar en servicio el primer grupo de esta central su producción, unida a las de las centrales que están en funcionamiento de la misma empresa, permitirán obtener unos 280 millones de kw.-H anuales.

El segundo grupo de Lada entrará en servicio en un plazo inferior a tres años.—Cifra.

Motor de aviación por reacción

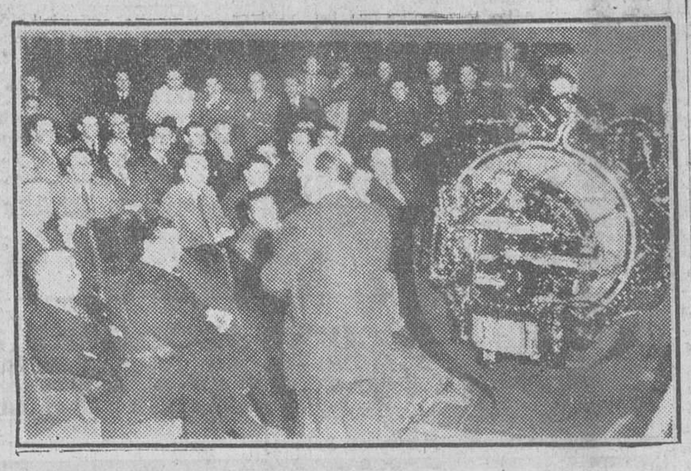

Madrid.—El ministro del Aire, general González Gallarza, acompañado de otras personalidades, presencia en la Escuela de Ingenieros Navales la demostración de un motor de aviación por reacción que una casa constructora inglesa ha traído recientemente a esta capital. -- (Foto CIFRA)

PERON Y SU ESPOSA PROPUESTOS PARA EL PREMIO NOBEL DE LA PAZ 1949

Hay veintitrés candidatos

Oslo.— Los nombres del general Juan Perón, presidente de la Argentina, de su esposa, Eva Duarte y de la señora Elieanor Roosevelt, figuran entre los 23 candidatos para el Premio Nobel de la Paz.—Efe.

PERON HABLA A LOS OBREROS

Buenos Aires.— El presidente Perón, ha manifestado a las clases obreras, que dentro de breves días, tendrá que pedirles que salgan en defensa de "nuestra causa". Hizo esta declaración en el curso de un discurso pronunciado ante la reunión de ferroviarios.—Efe.

RACIONAMIENTO DE GASOLINA

Buenos Aires.—El Gobierno argentino anuncia el racionamiento de gasolina en fecha que se comunicará a su debido tiempo, así como los cupos que serán asignados a cada categoría de coches.—Efe.

SE HA CONSTITUIDO EN MADRID LA BIBLIOTECA DE LOS PUEBLOS HISPANICOS

Al acto asistieron todos los representantes de las Repúblicas de la América española

Próximamente se posesionará de su cargo el nuevo gobernador de Guinea

Madrid. — En el Instituto de Cultura Hispánica y con asistencia de los embajadores, ministros, encargados de Negocios de los países hispánicos y jefes de Departamento de personal del citado organismo, se celebró el acto de creación de la Biblioteca Central de los Pueblos Hispánicos, que al igual que el Archivo de Indias para la época virreinal, deberá recoger, sin distinción de países, toda la producción intelectual contemporánea.

La Biblioteca Central creada en Madrid, mediante oportuno acuerdo de canje, dotará a todos los países de América de un ejemplar de todas las obras impresas en España, de autor español o hispanoamericano que, aún siendo extranjero, haga referencia a aspectos de común interés y organizar entre todas ellas amplios servicios de intercambio de todo tipo. Para ejercer la presidencia del Consejo durante el primer período ha sido designado el embajador de la República Dominicana don Elías Bracho que será auxiliado como secretario por el doctor Barón Castro, de El Salvador.

FINCA QUE SERA COLONIZADA

Madrid. — Ha sido firmada la escritura de compraventa a favor de los Delegación nacional de Sindicatos de la finca "Los pinares de Campo hermoso", sita en el término municipal de Nijar (Almería), por importe de 1.500.000 pesetas. Esta finca, próxima a Almería, es de una extensión de 628 hectáreas, lo que permitirá el establecimiento de 150 familias labradoras, que tendrán como complemento tres hectáreas de secano cada una.—Cifra.

LA PESCA EN 1948

Madrid. A cuatrocientas setenta y cinco mil seiscientos sesenta y cuatro toneladadas asciende el total de capturas de pesca marítima en España durante el año 1948. Su valor de primera venta en Lonja fué de mil setecientos setenta y siete millones de pesetas. Las especiales circunstancias que en dicho año se realizaron algunas de las campañas de pesca, han dado por consecuencia un descenso respecto del año anterior de noventa y un mil quinientas sesenta y cinco toneladas en el peso y doscientas sesenta y un millones en el valor. Las principales capturas fueron setenta y ocho mil doscientos treinta y ocho toneladas de sardina, veintinueve mil doscientas cuarenta y una de merluza y cincuenta y dos mil setecientos veintitrés de pescadilla.

De moluscos se lograron 21.848 toneladas, con un valor de 90,5 millones de pesetas y de crustáceos se capturaron 15.625 toneladas con un valor de 130 millones de pesetas. La principal partida fué la gamba, que con 10.223 toneladas capturadas tuvieron un valor de primera venta de 71,8 millones de pesetas.—Cifra.

BANQUETE DE LA CAMARA AMERICANA DE COMERCIO

Madrid. — En el Hotel Palace se ha celebrado a las dos de la tarde el banquete organizado por la Cámara americana de Comercio, y al que estaba invitado de honor el alcalde de Madrid, señor Moreno Torres.

A la hora del café, el presidente de la Cámara y el ministro de EE. UU. Mr. Culbertson, pronunciaron breves palabras.

Por último, habló el alcalde de Madrid, explicando el por qué de la capitalidad.

Habló del crecimiento de Madrid, que hay que prevenir para el futuro. Anunció que una gran Exposición Universal, ya anunciada por el Caudillo para 1954, servirá para reducir el déficit de mejoramiento de la capital producido por el crecimiento.

Brindó, al final porque las actividades económicas entre España y los Estados Unidos se lleven a cabo sin mengua de la dignidad nacional y en beneficio de ambos países.—Cifra

ANTE LA PROXIMA PARTIDA DEL NUEVO GOBERNADOR DE GUINEA

Madrid.— Al nuevo gobernador general de los territorios españoles del Golfo de Guinea, capitán de navío don Faustino Ruiz González, que muy pronto embarcará en Cádiz, para trasladarse a aquella colonia y hacerse cargo del mando de la misma, después de haber sido ayer recibido en audiencia por Su Excelencia el Jefe del Estado, esta mañana le han sido presentados los funcionarios de la Dirección General de Marruecos y Colonias por el director general señor Díaz de Villegas.

El señor Ruiz González conversó amablemente con ellos, agradeciéndoles sus ofrecimientos de colaboración y expresando la decisión de trabajar resueltamente en el mejor servicio de España y de la Colonia.—Cifra.

ACCIDENTE AUTOMOVILISTA

Logroño.—Esta noche, cuando regresaban en automóvil a Vitoria la delegada y la secretaria provincial de la Sección Femenina de aquella ciudad, a tres kilómetros de Logroño, el automóvil sufrió una rotura de la dirección y el vehículo chocó contra un árbol, resultando sus ocupantes heridos de gravedad.

El chófer sufre también lesiones.

LOS EMBALSES

Madrid.— El agua embalsada en los pantanos españoles, en los siete últimos días ha descendido de 1.187'3 millones de metros cúbicos a 1.167'4 millones de metros cúbicos, en total, contienen 19'9 millones de metros cúbicos menos. El porcentaje respecto de la capacidad total de embalse sigue siendo igual que en la semana pasada: el 21 por ciento. Tampoco ha variado la capacidad de energía eléctrica disponible, que sigue siendo el 12 por ciento de la capacidad total, o sea 204'3 millones de kilowatios hora.—Cifra.

BODA ARISTOCRATICA EN MADRID

UNA NIETA DEL DUQUE DE MEDINA-SIDONIA CONTRAE MATRIMONIO CON DON CRISTOBAL COLON Y CARVAJAL

Apadrinaron el enlace los Condes de Barcelona y asistieron varios ministros y lo más destacado de la Nobleza

Madrid. — En el templo de San Francisco el Grande han contraído enlace matrimonial la señorita Anunciada Gorosalbe y Ramírez de Haro, nieta del duque de Medina Sidonia, grande de España, con don Cristóbal Colón y Carvajal, duque de Veragua.

El acontecimiento congregó en los aledaños del templo numerosísimo público curioso. Los invitados sobrepasaron a los 600 y puede decirse que asistía toda la nobleza española. Ofició el canónigo magistral de Teruel don Luis Dolara Ojoso. Hubo 28 testigos y entre ellos se hallaban los ministros de Asuntos Exteriores, Marina y Justicia. Por parte de la novia, sus más íntimos parientes eran el duque de Medina Sidonia y el marqués de Valverde y por la del novio, la marquesa de Santaolalla, don Julio Prado y don Ricardo Churruca.

Seis de los testigos tenían menos de 26 años.

Apadrinaron a los contrayentes, en nombre de los condes de Barcelona, la duquesa viuda de Veragua, que se tocaba con mantilla española, y el conde de Bornos.

La novia lucía una diadema de brillantes de la Casa del marqués de Santo Domingo, de la familia del novio, y se ataviaba con vestido de seda blanco mate de Malinas con encajes y larguísima cola. El novio, por concesión de Su Excelencia el Jefe del Estado, vestía uniforme de Almirante y ostentaba las grandes cruces de Cristóbal Colón, de la República Dominicana y la del Mérito naval del Perú.

Ella tiene 24 años y es morena, alta, muy bella, blanca de cutis, con cejas espesas aunque bien delineadas, ojos grandes y negros y es de gran elegancia; él tiene 25 años. Han estado de relaciones durante cerca de cinco años. El templo se hallaba cuajado de flores y brillaba con toda su iluminación.—Cifra.

EL GENERAL TRONCOSO NOMBRADO JEFE DE INGENIEROS DEL CUERPO DE EJERCITO VI

Por Decreto de S. E. el Jefe del Estado es designado jefe de Ingenieros del Cuerpo de Ejército VI y de los Servicios de Ingenieros de la sexta Región Militar, el Excmo. Sr. General de Brigada, don Luis Troncoso Sagredo, que hasta ahora fué coronel director de la Academia de Ingenieros del Ejército.

Vagones norteamericanos para la RENFE

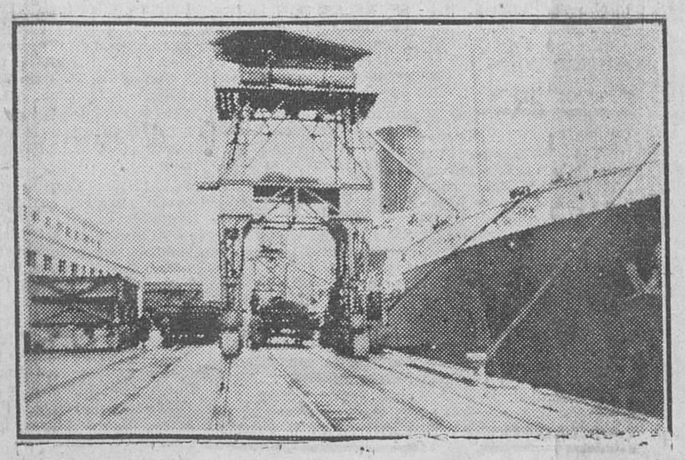

Bilbao.—A su llegada al puerto de esta capital del vapor "Manuel Calvo" se procedió a la descarga de una partida de vagones de ferrocarril norteamericanos consignados a la RENFE. En la foto, un momento de las tareas de descarga de dicho material.— (Foto CIFRA)

DELEGACION DE PAZ NACIONALISTA RECIBIDA POR EL JEFE DE LOS COMUNISTAS CHINOS

Shanghai.— La Radio comunista china anuncia que los delegados gubernamentales de paz han sido recibidos por el jefe comunista Mao Tse Tung y por el consejero comunista de Asuntos Exteriores, Chu en Lai. La conferencia se celebró en Shi Chia Chung, para donde salieron los delegados gubernamentales desde Peiping, en avión.—Efe.

REGRESAN A PEIPING

Shanghai.— La Comisión de paz gubernamental ha regresado a Peiping en avión, después de haber celebrado una conferencia con el jefe de los comunistas, Mao Tsé Tung, según anuncia la emisora comunista china. Agregó que en la conferencia fueron discutidas "negociaciones de paz, restablecimiento de la navegación y comunicaciones postales".—Efe.

EL CAUDILLO EXPRESA SU CONDOLENCIA POR EL FALLECIMIENTO DEL MARQUES DE VALDEIGLESIAS

Ayer se verificó el entierro del decano de los periodistas españoles, constituyendo una imponente manifestación de duelo

Madrid.—El jefe de la Casa civil de Su Excelencia el jefe del Estado, marqués de Huétor de Santillán, ha visitado esta mañana la casa del fallecido Marqués de Valdeiglesias para expresar a la familia del finado la condolencia del Caudillo.—Cifra.

EL ENTIERRO

Madrid.—Esta tarde, a las cinco y media, se ha efectuado el entierro del decano de los periodistas españoles, Marqués de Valdeiglesias, fallecido ayer. El acto ha constituído una imponente manifestación de duelo al que se han sumado personas de todas las esferas sociales, de la aristocracia, de la Prensa, del Teatro y numeroso público, que ha puesto de manifiesto las grandes simpatías con que contaba el veterano periodista. También asistieron gran número de empleados del Banco Español de Crédito de donde el finado era consejero.

Poco después de las cinco y media se puso en marcha el cortejo. En primer lugar iba un coche repleto de coronas. A continuación, el coche fúnebre y detrás la presidencia oficial integrada por los ministros de Asuntos Exteriores y de Justicia, respectivamente; director general de Prensa que ostentaba la representación del ministro de Educación Nacional y Marqués de Luca de Tena en representación de los condes de Barcelona.

En otra presidencia figuraban los hijos del finado y otros parientes; alcalde de Madrid, presidente de la Diputación, directores generales de Propaganda, Cinematografía y Teatro, del Turismo Sr. Bolín; condes de Vallellano, Ruiseñada y Mayalde; directivos de la Asociación de la Prensa y de la Sociedad general de Autores de España e infinidad de personalidades.—Cifra.

M.E.C.D. 2017

AYER

No se puede negar que de un tiempo a esta parte, los burgaleses, nos estamos envanidendo un poco. Sin advertirlo, sin darse cuenta pero esa es la verdad.

Y la razón de ese ligero matiz orgullogo que ha venido introduciéndose en nuestras vidas, arranca o se fundamenta en el proceso industrial de la ciudad. Retratada ésta con repetidos tópicos, una generación de escritores arcaicos nos la ha descrito siempre como «ciudad dormida», «mecida por viento de siglos», «tranquila, plácida»...

Por ello, el ritmo recobrado, que denota agilidad y pulso nuevo, viene a arrumbar viejas letanías literarias y a darnos ocasión de cobrar aire de ligero envanecimiento.

Una de las industrias que más abundantemente se han afincado de Burgos, es la textil. Tanto que nosotros ya pensábamos que esto era un «conato» de Manchester, la gran ciudad emporio de los apreciados tejidos ingleses.

Pero lo cierto es que por España hay otras ciudades que han experimentado extraordinario incremento en el orden textil. Así, refiriéndose a esta cuestión, «El Exportador Español» en su último número, comenta:

«Entre otros progresos, en su aspecto textil, de la industria y economía española, hay que mencionar el hecho de que Madrid sea dentro de poco el más moderno centro europeo de la industria textil. Existe el proyecto de construir una fábrica destinada a la clasificación, lavado, peinado, tinte e hilatura de lana, peinado y elaboración de madejas de lana y géneros de punto. Esta fábrica ocupará una superficie de 37.000 metros cuadrados, con 13.500 de superficie edificada. Ocupará a 2.000 obreros, que serán mujeres en un 50 por 100 y su producción diaria rebasará la cantidad de 24.000 madejas, con 5.000 kilos de lana en jugo».

He aquí toda una gran conquista. Con esto y con que mi sastre entre en razón a la hora de fijar tarifas..., «tutti contenti».—B. I.

ANUNCIOS OFICIALES

ANUNCIO

Se pone en conocimiento de los almacenistas o mayoristas de Burgos y su provincia, el suministro de leña para la Prisión Central, durante los meses de Marzo a Agosto, ambos inclusive, del presente año. Los comerciantes a quienes interese deberán dirigirse en carta proposición al señor director del Establecimiento, ofreciendo la calidad del artículo y precio por unidad, durante los días 25, 26 y 27 del mes en curso.

CORTES

El día 27 del actual se subastarán varias fincas rústicas, a las 12 de la mañana. Informes: en el Ayuntamiento

Cooperativa del Campo de Melgar de Fernamental

El día 3 del próximo mes de Marzo y su hora de las doce, en la Sala de Sesiones del Ayuntamiento de esta localidad, tendrá lugar la venta en subasta notarial, de una casa de la propiedad de esta Entidad, compuesta de cinco viviendas, una panera de grandes dimensiones, ésta desalquilada y siete metros de corral a lo largo del mismo.

El tipo de tasación será de 75.000 pesetas; siendo condiciones de la subasta las del pliego, que se halla de manifiesto en las Oficinas de esta Cooperativa del Campo.

Melgar de Fernamental, a 10 de Enero de 1949.— El jefe de la Cooperativa, *Dióscoro Franco.*

ACTUALIDAD BURGALESA

Delegación provincial de Abastecimientos

DE INTERES PARA LAS COMUNIDADES RELIGIOSAS, COLECTIVIDADES Y PANADERIAS DE ESTA CAPITAL

En los días 25 al 2 y horas de 9 a 1 de la mañana, todas las Colectividades dependientes del Sindicato de Hostelería y Comunidades religiosas de esta capital, recogerán las fichas para el racionamiento de pan correspondiente al mes de Marzo, previa presentación de las del mes de Febrero y estas últimas el apéndice de altas y bajas.

Se advierte a los interesados que la no presentación a retirar las citadas fichas dentro del plazo señalado se interpretará como renuncia al mismo, ya que pasados dichos días no se entregará bajo ningún concepto la referida ficha.

Los industriales panaderos se abstendrán de suministrar a las colectividades y Comunidades, que pasado el día 2 no hayan presentado en sus establecimientos las citadas fichas, toda vez que se tendrá esto en cuenta para la asignación del cupo de harina correspondiente al próximo mes.

NOTICIAS

CUPON PRO CIEGOS.—El número premiado con 25 pesetas correspondiente al sorteo del día de ayer, es el 6.9.

Premiados con 2,50 pesetas, los números terminados en 19.

QUINTANAPALLA

A partir de esta fecha, queda abierta la parada de sementales; compuesta de cuatro caballos padres, cinco garañones y dos recelas.

En las ferias, los mejores ejemplares, son de la parada de Aparicio Gómez.

EL «BOLETIN OFICIAL DE LA PROVINCIA».—El «Boletín oficial de la provincia» publica en su número de ayer, entre otras cosas, lo siguiente:

Gobierno civil.—Circulares autorizando a don Máximiano Arlanzón Adrián, vecino de Burgos, para colocar preparados de estricnina en los vedados de caza de su propiedad sitos en los términos municipales de Valdorros y Cogollos, con objeto de exterminar los animales dañinos.

Delegación provincial de Estadística.—Circular sobre rectificación de padrones municipales.

Calegio provincial de Secretarios, Interventores y Depositarios de Administración Local.—Anuncio de vacante de la secretaría de la Agrupación municipal de Las Quintanillas, Santa María Tajadura y Villarmentero.

Delegción de Industria.—Resolución autorizando a don José Corral Gutiérrez para instalar una línea de transporte de energía para suministro con fines agrícolas, en Villahizán de Treviño.

Otra autorizando a «Electras del Arlanzón» para instalar una línea de transporte de energía eléctrica trifásica a las mismas propiedad de la empresa citada situadas en Villasur de Herreros.

CARTELERA DE ESPECTACULOS

COLISEO CASTILLA.—Continua de 5 a 10 y a las 11, «La diosa arrodillada» y «El justiciero».

CINE AVENIDA.—A las 5'30, 7'45 y 11 «Viviendo el pasado».

CALATRAVAS.—Sesión continua, de 4 a 10, «Las aguas bajan negras» y «Celos». A las 11, «Las aguas bajan negras».

CINE CORDON.—A las 5, 7'45 y 11 «La calumniada».

GRAN TEATRO. — A las 5, 7'45 y 11, «Levando anclas».

POPULAR CINEMA.—Sesión continua, de 4,30 a 11 «Fatal obsesión» y «La vida vuelve a empezar».

CINE REX.—Sesión continua de 5 a 10 «El sospechoso» y «Ahí está el detalle»

SALA DE FIESTAS (Gran Teatro).—Concierto, bailes y atracciones.

FARMACIAS DE GUARDIA.—Hoy permanecerán abiertas las farmacias de los señores siguientes:

Viuda de Barriocanal, Cid 11 y Domingo Arnáiz, Barrio Gimeno 31.

CITACION.—Por desconocer el paradero del caballero mutilado don Baldomero Hernando Bartolomé, y para un asunto relacionado con el mismo se interesa su urgente presentación en la Comisión Inspectora provincial de mutilados.

UN INCENDIO.—A última hora de la noche de ayer se registró un pequeño incendio, sin otras consecuencias que ligeros desperfectos, en la casa número 29 de la calle de San Pedro de Cardeña, propiedad e don Alfonso Cuesta.

El siniestro se produjo al quemarse el hollín de una chimenea, siendo precisa la intervención del servicio municipal de Bomberos.

OBSERVACIONES METEOROLOGICAS correspondiente al día deayer:

Barómetro.—A las siete de la mañana, 697'0; a las dos de la tarde, 697'9; a las siete de la tarde, 697'4.

Termómetro.—Máxima, 11'6 a las 15'10; mínima, 1'0 a las 6'00.

Dirección y fuerza de viento.—A las siete de la mañana, NE 20 Km.; a las dos de la tarde, NE 33 Km.; a las siete de la tarde, NE 33 Kms.

Recorrido, 509 Kms.

Sección Femenina

AVISO IMPORTANTE

Se pone en conocimiento de todas las señoritas que quieran tomar parte en las próximas oposicioens a auxiliares de Justicia Municipal la necesidad que tienen de que conste entre su documentación el certificado oficial del Servicio Social o justificante también oficial de dicho Servicio Social, para tomar parte en las oposiciones, según orden del Boletín Oficial de Justicia Municipal publicado en su número 142 de fecha 11 de Febrero último.

Agradeciendo a estas señoritas pongan en practica este requisito lo antes posible.

La fiesta del Angel de la Guarda, patrono de la Policía

Los Cuerpos general de Policía, Policía Armada y de Tráfico solemnizarán brillantemente la fiesta de su Patrono, el Santo Angel de la Guarda.

Entre el programa de actos organizados, figura una misa rezada que tendrá lugar el día primero de Marzo en el altar mayor de la iglesia de la Merced, con asistencia de las primeras autoridades.

Agradecemos la atenta invitación que para este acto nos ha sido remitida.

GOBIERNO CIVIL

VISITAS

El Excelentísimo señor gobernador civil recibió en el día de ayer, en su despacho oficial, las siguientes visitas:

Doña Enriqueta Almela, vecina de Burgos; don Constancio Asenjo, alcalde y jefe local de La Hoyra; señor Calvo, comisario de Policía de Burgos; don Elpidio Arroyo y don José Lomas, alcalde y secretario de Sotillo de la Ribera; señor Medarde, secretario técnico de Abastecimientos y Transportes; don Marceline Alcuso y don Urbano Martínez, capitán y teniente de la Policía Armada; don José María Vega Ortiz y doña María Nogal, de Miranda; don Indalecio Augín y don Angel Ausín, vecinos de Carcedo de Burgos y de Burgos; doña Antonia García, vecina de Revillarraz; señor Quintano, industrial de Burgos; alcalde y teniente alcalde del Condado de Treviño; RR. PP. don Jesús Solan y don Javier B. y Toledo, de la Compañía de Jesús y don Antonio Mena; don Amadeo Corral, jefe de Falange del Valle de Oca; señor López Gemeno, profesor del Instituto de Segunda Enseñanza; señor Pulido, delegado provincial del I. N. P.; señor García Polo, coronel de la Caja de Recluta; Sr. Arroyo, teniente coronel de la Guardia civil y señor Antón, delegado accidental de Sindicatos.

AVISO

Se hace saber a las Corporaciones y entidades económicas, culturales profesionales, a las que se reconoce la facultad de designar colectivamente diputados provinciales que que les representen, que se halla abierto en este Gobierno Civil el Registro especial a que alude el Decreto de 4 de los corrientes (Boletín Oficial del Estado del día 18 del mismo mes), donde podrán inscribirse hasta el día 28 inclusive.

Advirtiéndoles que las que no figuren en el mencionado registro no podrán hacer uso del derecho que se les otorga.

Burgos 24 de Febrero de 1949.—El Gobernador civil, Alejandro R. de VALCARCEL.

INFORMACION SINDICAL

SINDICATO DEL SEGURO

Por el presente anuncio se cita a todos los Agentes de Seguros acudan a la reunión que tendrá lugar en el Salón de Actos de la Delegación provincial de Sindicatos hoy, día 25, a las siete de la tarde, siendo los asuntos a tratar importantes para los mismos.

REGISTRO CIVIL

Durante el día de ayer se verificaron las siguientes inscripciones:

NACIMIENTOS

María Carmen Villa Ostategui, Carlos Sigüillo Gómez, Gregorio García Corral, Alejandro Ibáñez Movilla, Clarencio Gómez Martínez, Adelina Gómez Martínez, José Vicente Maeso Izquierdo, Dominica Nebreda García, María del Amparo Alonso Ruiz y José Luis Lafuente Ramírez.

DEFUNCIONES

Salvadora Martínez Rojo, de Cayla, 61 años, Casa de Caridad.

Gabina Pérez Pérez, de Reinoso de Cuereba, 68 años, General Mola 7.

MATRIMONIOS

Don Benjamín Secano Palencia con doña Victoria Vallejo Bartolomé, hoy a las nueve en San Gil.

Don Silverio Ortiz Niño con doña María Natividad Manso Salazar, hoy a las diez y media en San Cosme y San Damián.

Don Emiliano Serna Serna con doña Casilda González González, hoy a las once en San Lesmes.

Don Francisco Elena Barrio con doña Lucía Nebreda Barrio, hoy a las once en Santiago y Santa Agueda.

Don Julián Peña Fernández con doña María Amparo Fernández Alonso, hoy a las doce en San Cosme y San Damián.

Don Carmelo Martínez Hernando con doña Vicenta Martínez Martínez, mañana a las diez en San Lorenzo el Real.

Don Eliseo Abad Arlanzón con doña Constantina Lozano Merino, mañana a las diez en San Nicolás de Bari.

BURGOS HACE 30 AÑOS

Del DIARIO DE BURGOS correspondiente al martes, 25 de Febrero del 1919

La Diputación provincial en su sesión de ayer acordó nombrar profesor interino de la Academia provincial de Dibujo, previas oposiciones, a don Fortunato Julián García Hernando.

—La temperatura máxima de hoy fué de 11'0 al sol y de 7'0 a la sombra y la mínima a la sombra de 2,8.

VIDA CATOLICA

SANTORAL

SANTOS DE HOY

Ss. Victorino, Victor, Donato, Justo, mr. Félix III pp., Cesáreo, cfr.

Misa, con rito simple y color morado, de la Dominica de Sexagésima. Segunda oración A cunctis, tercera a voluntad, cuarta Et famulos. Puede decirse misa votiva o de difuntos.

SANTOS DE MAÑANA

Héster, ob.; Félix, Fortunato, Diódoro, mrs.; Alejandro, Andrés, Faustino, obs. Víctor, cf.

Misa con rito doble y color blanco, de la Virgen en el sábado, segunda oración del Espíritu Santo, tercera por la Iglesia o por el Papa, cuarta Et famulos. Puede decirse una misa votiva o de difuntos.

Estudie por correspondencia
CONTABILIDAD-CORTE y CONFECCION-CULTURA GENERAL
ACADEMIA CCC PIDA FOLLETO GRATIS HOY MISMO. Apartado 108 SAN SEBASTIAN

PRIMER ANIVERSARIO
EL JOVEN

José Luis Barrio Salas

falleció el día 26 de Febrero de 1948, después de recibir los Santos Sacramentos y la Bendición Apostólica de Su Santidad.

Q. E. P. D.

Sus apenados padres, don Luis y doña Esperanza; hermanos, Sor Julia (Hermana de la Caridad), Santos (ausente) y Sor María Jesús (Hermana de la Caridad); hermana política, Carmen Serra; abuelo, tíos, primos y demás familia.

RUEGAN a sus amistades la asistencia a la misa que por el eterno descanso de su alma, se celebrará mañana, sábado, día 26, a las ocho, en la iglesia de la Merced y el funeral que con el mismo fin se celebrará el mismo día a las DIEZ de la mañana en la iglesia parroquial de San Gil Abad, por cuyos actos de piedad les anticipan las más expresivas gracias.

Burgos, 25 de Febrero de 1949.

PRIMER ANIVERSARIO
LA SEÑORA

DOÑA ANGELA GONZALEZ MARTINEZ

(Viuda de Juan Santamaría)

falleció en Burgos el día 25 de Febrero de 1948, a los 98 años de edad, después de recibir los Santos Sacramentos y la Bendición Apostólica de Su Santidad.

(Q. E. P. D.)

Sus resignados hijos, don Francisco, don Constantino, don Eusebio-Luis, don Deogracias y doña Encarnación; hijos políticos, doña Amalia Madarro, doña Isabel Juez, doña Inés Diaz, don Daniel Martinez, doña Julia de la Peña y don Román López; nietos, biznietos, sobrinos y demás familia.

RUEGAN a sus amistades una oración por su eterno descanso y la asistencia al funeral que con el mismo fin se celebrará mañana sábado día 26 a las DIEZ de la mañana en la iglesia parroquial de San Pedro y San Felices, y la misa que se celebrará en la misma iglesia el próximo día 1.º de Marzo, por lo que les anticipan las más expresivas gracias.

Burgos, 25 de Febrero de 1949.

PRIMER ANIVERSARIO
DE
LA SEÑORA

DOÑA MARIA BRAS GOMEZ

(Viuda de don Isaac Vadillo Arbide)

que falleció el día 25 de Febrero 1948

Q. E. P. D.

Sus resignados hijos, don Bautista, doña María, don Mateo, don Alejandro, don Francisco y doña Paula; hijos políticos, doña Gerarda Alesanco, doña Eusebia Pascual y don Urbano Lugris; nietos, biznietos y demás familia.

Ruegan a sus amistades la asistencia a alguna de las misas que por el eterno descanso de su alma, se celebrarán hoy, día 25, en el altar del Santísimo Cristo, de la Iglesia de San Gil a las ocho y media, nueve y nueve y media, así como en la Iglesia del pueblo de Cobos de Cerrato (Palencia) el 25 y 26 y las que se digan el día 26 en la misma iglesia de San Gil y altar del Santísimo Cristo a las nueve y nueve y media, así como en el altar mayor de la iglesia de San Lorenzo, a las nueve, nueve y media, diez, diez y media y once, por cuyos actos de caridad les anticipan las gracias.

Burgos, 25 de Febrero de 1949.

PLAZA DE PRIM, NUM. 2 BURGOS
CALZADOS JASA
LIQUIDACION DE TODAS LAS EXISTENCIAS
20 °/o DESCUENTO

Próxima convocatoria Delineantes de Obras Públicas
Instituto Nacional Colonización
Academia Santa Bárbara
NUÑO RASURA, 18, 1.º
Garantiza su preparación así como la de los Delineantes de ejercicio libre

Guía facultativa

G. BAÑUELOS
OCULISTA
DE LOS SERVICIOS DE SANIDAD DEL ESTADO
PLAZA MAYOR 67 TELEFONO 1306

CLINICA DENTAL
DOMINGO BARREIRO
Consulta diaria de 10 a 1 y de 4 a 7
Santander 22 y 24.—Teléfono 2488

P. LOPEZ
DIRECTOR DEL DISPENSARIO ANTITUBERCULOSO
de la Cruz Roja.—RAYOS X
Puebla, 2. Teléfono 2231

JOSE CARAZO
PARTOS Y ENFERMEDADES DE LA MUJER
Del Hospital de Barrantes y Cruz Roja
Vitoria, 36, 3.º — Teléfono, 1591

V. Ojeda Carcedo
APARATO DIGESTIVO Y NUTRICION
Análisis clínicos, Rayos X, Metabolismetría. Consulta de 10 a 2 y de 3 a 6
Vitoria, 19, 1.º—Teléfono, 1667

Clodoaldo Padilla
PARTOS Y GINECOLOGIA
San Juan, 48, 1.º—Teléfono 1858

RODRIGUEZ ORIVE
DENTISTA
RAYOS X - DIATERMIA
Calle Madrid, 10, 1.º—Teléfono 2591

RICARDO CUEVA
GARGANTA, NARIZ Y OIDOS
Consulta de 10 a 2 y de 4 a 7
Vitoria, 20, 1.º dcha.—Teléfono 1721

J. MARTIN PARDO
Ex-jefe Clínica Hospital Militar
Medicina Interna. Pulmón y Corazón
Rayos X. Consulta de 11 a 2 y de 4 a 6
Madrid 14, 3.º Teléfono 2406

JOSE ALONSO
Medicina interna, corazón y nutrición
RAYOS X
Espolón, 32.—Teléfono 1912
Consulta de 12 a 2 y de 4 a 6

Vicente Vallejo
Laboratorio de ANALISIS CLINICOS
San Pablo, 5, 3.º — Teléfono 1903

E. Vigalondo Errasti
GARGANTA, NARIZ Y OIDOS
Vitoria, 15.—Teléfono, 3092

M. Calvo Pinillos
PULMON, CORAZON - RAYOS X
Vitoria, 32, pral.—Teléfono, 3048

Dr. Sánchez Diaz
GARGANTA, NARIZ Y OIDOS
General Santocildes, 10, 1.º-Telf. 3247

HERNAEZ MOLINER
ESPECIALISTA NIÑOS Y MEDICINA GENERAL
Corrientes eléctricas — Rayos X
Calle Santander, 3, 3.º, izquierda

Doctor de la Cuesta
PULMON Y CORAZON - RAYOS X
Premio extraordinario por Oposición
Director por Oposición del Sanatorio Antituberculoso Provincial
Número 1 del Seguro de Enfermedad
Santander, 3, 4.º centro

I. LOPEZ SAIZ
Jefe de Clínica del Sanatorio Psiquiátrico "SAN LUIS"
Enfermedades mentales y nerviosas
Consulta diaria de 12 a 2
Calle de Santander 22 y 24, 3.º

J. VELASCO
Del Hospital Provincial
PULMON Y CORAZON
Rayos X.—Electrocardiografía
Consulta de 12 a 2 y de 3 a 5
Santander, 16 2.º — Teléfono 1533

Sanatorio de Nuestra Señora de la Blanca
CURAS DE REPOSO
Enfermedades de medicina general
Pisones, 33.—Teléfono 2323. Burgos

FERNANDO CRIADO
Médico especialista diplomado
ENFERMEDADES DE LA SANGRE
Transfusión de sangre y Plasma
Consulta de 12 a 2 y 4 a 6
Huerto del Rey, 10 1.º Tl. 1783

L. Rodriguez Pascual
PIEL SIFILIS
Especialista diplomado
Jefe del Servicio del Hospital Militar
Consulta de 1 a 2 y de 4 a 6
San Pablo, 6, 1.º—Teléfono 2948

M.ª A. Ruiz de Temiño
DENTISTA
San Juan, 63, 2.º

F. URRACA
OCULISTA
DEL HOSPITAL DE BARRANTES
CRUZ ROJA Y
HOSPITAL PROVINCIAL.
LAIN CALVO, 18 TELEFONO 1317

S. ARIAS
CIRUGIA Y VIAS URINARIAS
Consultas de 12 a 2 y de 3 a 5
Vitoria, 9, 1.º—BURGOS.—Teléf. 2211

BRUNO ARAGÜES
MEDICO ODONTOLOGO
Queipo de Llano, 2.—Teléfono, 2719

José María Francés Gil
MEDICINA INTERNA
Consulta de 10 a 1 y 3 a 6
Plaza de Vega, 36.

CLINICA RICA CAMARA
GINECOLOGIA Y PARTOS — MOLINILLO, 15. — TELEFONO, 2771

ANUNCIOS ECONOMICOS

Arriendos

ARRIENDO local para industria, en Gamonal. Vitoria, 1. Daniel González.

ALQUILO piso, todo confort, calle Vitoria. Prigo. Moneda, 16.

Automóviles y accesorios

VENDO Renault "Monacatre", 13 HP., muy bien todo. Madrid, 5, segundo.

AUTOMOVILISTAS compra-venta. Consulte Agencia Quintanilla, le informará convenientemente José Antonio, 18.

MOTOR coche Singer, como nuevo, vende barato Agencia Espino.

VENDO diferencial Graham Paige y caja cambio, ocasión. Informes, Garage Tárrega, cocheras independientes.

Colocaciones

SE NECESITA chica, inútil sin buenos informes. Lain Calvo, 5 y 7, 1.º

BASILIO Santamaría, Alar del Rey, necesita maestro herrero. No se contestan cartas.

SE NECESITA aprendiz para mostrador de bar. Informes, Oficina de Colocación.

SE NECESITA cocinera sabiendo su obligación. Avenida del Generalísimo Franco, 5, segundo derecha.

SE NECESITA pastor a zurrón en Arcos de la Llana. Domingo Cuñado.

SE NECESITA guarda de campo, que sepa leer y escribir, en Los Ausines. Dirigirse, al jefe de la Hermandad.

SE NECESITA chica de servicio. Razón, Espumosos La Catedral. Burgense, 3.

MODISTA necesita aprendiza Alonso Martínez, 7, tercero.

MUCHACHA se necesita. Barrio Jimeno, 27, principal.

Compras y ventas

COMPRA y venta de hierros viejos y metales. Santa Cruz, 19. Fuentes.

MAQUINA registradora National, nueva, vendo barata. Ruera. José Antonio, 2. Teléfono 1706.

VENDO grupo elevador agua con motor monofásico, 1 H. P., motor gasolina, 2 H. P. Galo Rodrigo. Plaza Vega, 14.

VENDO máquina de escribir "Corona", portátil. Concepción, 12, habitación 7.

POLLITOS, selección especial, raza Leghorn, procedentes de la granja El Ganchal de Madrid, vendo y hago incubaciones particulares. Jesús Adrover. Torquemada (Palencia).

AGRICULTORES: vendo hermoso grupo-bomba, Block, 5 H. P. 80.000 litros hora, nuevo. Antonio Duque. Gamonal.

TUBOS de cemento. Fábrica, Santa Clara, 57. Puente Careaga.

ALFALFA y toda clase de semillas. Julio Santa Olalla, Almirante Bonifaz.

AVICULTOR: base del gallinero, son los pollitos sanos, vigorosos. Fórmulas, material. Granja Navas. Plaza Vega, 22, 1.º Herrera.

COCHE de niño se vende. Miranda, 19, 1.º izquierda.

CHATARREROS: calderas baño maría, vendo. Huerto Rey 24, primero.

BIDONES leche, 40 litros, vendo. Huerto Rey 24, primero.

VENDO dos puertas calle, una ciega y otra con reja. Bar Villaluenga.

Enseñanzas

DOY clases taquigrafía mecanografía mi domicilio. Enseñanza rápida, garantizada. Informes, esta Administración.

Fincas

SE VENDE piso libre, dos solares y mina de yeso. Barrio Jimeno, 11, 1.º

SE VENDE planta baja y primer piso en la plaza del Duque de la Victoria números 5 y 6. Razón, señor Vecino, piso 2.º

VENDO pisos libres, nueva construcción, llave mano, cuatro habitaciones, servicios, 37.000 pesetas. Plaza San Julián, nº 8 segundo izquierda.

VENDO piso libre y gran bajo en Paloma. En San Juan de 10.000, 15.000 y 20.000 pesetas. Sáenz de Santa María, San Juan, 65.

VENDO pisos terminados, grandes facilidades pago. Sáenz de Santa María, San Juan, 65.

VENDO libres tres chalets en La Castellana. Sáenz de Santa María. San Juan, 65.

COMPRO piso céntrico, antiguo, grande, ocupado. Sáenz de Santa María. San Juan, 65.

VENDO gallineros, patio, cimientos casa. Calderón de la Barca, 3, habitación, 9.

CANTERO cambia magnífico chalet, todo confort, con jardín y gallinero, por piso amplio. Concepción, 2.

CANTERO: Vende casa céntrica, vieja, libre, 80.000 pesetas. Concepción, 2.

CANTERO vende pisos libres, 30.000; 35.000; y 45.000. Local 50 metros cuadrados, 20.000. Concepción, 2.

SE VENDEN terrenos aptos instalación, nuevas industrias, en zona industrial primera. Pie carretera primer orden. Informes, Apartado 14, Burgos.

COMERCIAL Burgalesa vende local industrial y piso libre, 90.000.

COMERCIAL Burgalesa vende casa Sombrerería, con piso libre, amplio, confortable, buena inversión.

COMERCIAL Burgalesa Santander, 12, vende pisos libres, cuatro habitaciones, alcoba, servicios, desde 40.000.

CONCEDESE crédito 300.000, rústicas o urbanas. Reserva absoluta. Sade. José Antonio, 61.

COMERCIAL Burgalesa Santander, 12, vende piso céntrico, amplio, sólida construcción, sol todo el día.

PISO céntrico, ocupado, nueve habitaciones, calefacción, vendo, 89.000. Pescaderías "Carmen".

COMPRARIA piso, llave en mano. Ofertas por escrito, esta Administración.

Ganados y aperos

SE VENDE un macho de tres años. Para tratar, Con Martín Puente (hijo) Santa María del Campo.

PARADISTAS: vendo por sobrante, garañón superior. Pedrosa del Príncipe. Benigno Escribano.

SE VENDEN 6 yeguas preñadas abocadas a parir en Marzo. Isidro Dueñas. Villasandino.

GRADAS de estrellas, varios tipos y tamaños, desde 1.650 pesetas. Rodillos de discos, fuertes y ligeros, precios interesantes. Casa Grigelmo. Burgos.

GANADEROS: Abundancia de carne, más huevos, mejor leche, usando "Engorde Castellano".

SE VENDE una verraca abocada a parir, segunda quincena de Marzo, y un cerdo cebón. Tomás García, en Peral de Arlanza.

SE VENDE una vaca recién parida. Pisones número 101. Burgos. Francisco Dueñas.

SE VENDE carro pequeño para caballería pequeña. Para tratar, Raimundo Merino. Carretera Logroño, 8.

SE VENDEN tres terneras raza holandesa, dos y tres meses. Carretera de Arcos. Polvorín de Santa Ana.

Huéspedes

CEDO habitación amueblada, cocina, personas honorables. Informes, Santander, 1, almacén vinos

Pérdidas

PERDIDA perra Pointer negra, atiende por Tula. Se gratificará devolución Briviesca, 14, cuarto.

Muebles

APARADOR y mesa se vende. Madrid, 4, 6.º derecha.

SE VENDE silletería, mesa despacho y cómoda, todo nogal. Convento de Santa Dorotea, de 5 a 6.

VENDO dos camas y un armario, seminuevo, por ausentarme. Pisones, 26, principal izquierda, de 3 a 4.

VENDO mesilla noche, armarito niño esmaltado y mesita de cajones. Vadillos, 48, 3.º derecha.

SE VENDE despacho seminuevo. Razón, esta Administración.

Traspasos

TRASPASO frutería por no poderla atender. Informes, en esta Administración.

POR ENFERMEDAD traspaso antiguo, acreditado negocio en marcha, céntrico local, dos calles, renta 120 pesetas, por la mitad de valor maquinaria en 150.000 pesetas. Sáenz de Santa María. San Juan, 65

SE TRASPASA negocio en marcha gran porvenir. Informes, Agencia Quintanilla.

TRASPASO industria en marcha. Informes, Santander, 22, tienda.

SE TRASPASAN tiendas urgentes, por ausencia. Informes, en esta Administración.

COMERCIAL Burgalesa Santander 12, traspasa entresuelo céntrico para oficina, con teléfono y calefacción, renta 225 pesetas.

Varios

FOTOGRABADO. Trabajos de línea y directo. DIARIO DE BURGOS.

QUINTANILLA, Comercial Administrativa, gestiones penales, guías, licencias, pasaportes y todo asunto o que se le encomiende especialmente relacionado automóviles. José Antonio, 18.

OFICINAS: Los mejores objetos escritorio. Papelería Quintanilla. Plaza Vega. Teléfono 2429.

SEGUROS: Vida, Incendios, Accidentes en Compañías Centenarias. Quintanilla. José Antonio, 18.

BARNIZADOR. Presupuestos gratis. Ebanistería Frías Alonso. Vadillos, 22. Teléfono, 2819.

CAMISERA, canzoncillera y labores de artesanía. Puebla, 9, 2.º

MAQUINAS escribir, reparaciones. "Casa Vega". Sombrerería, 29. Teléfono 3058.

SE ZURCE y se borda en precios económicos, en la calle Salas núm. 16 entresuelo. Burgos.

M.E.C.D. 2017

LA BOLSA

Madrid.—Sin producirse retrocesos de tanta importancia como en la sesión anterior, la jornada de hoy ha sido igualmente floja en cuanto a cambio. Sin embargo, a última hora parecía salir alguna demanda, desde luego sin fuerza apenas.

Interior 87,50; Amortizable, 1908, 98, 50, 3% 90, 25; Octubre, 101,25; Noviembre, 100; Enero 1946, 91,75; Marzo 1947, 99,75; Junio 1948, 99,50.

Cédulas Hipotecarias, 88,25; y exentas, 98,40.

Acciones: Banco España, 375; Hipotecario, 281; Español de Crédito, 350; popular, 200; H. Chorro, 193; H. Española, 300; Iberduero, 204; Mengemor, 162; Sevillanas, 180; Eléctrica Madrileña, 134; Telefónicas, 142; Rif, 220; Campsa, 131; Naval ordinarias, 100 y preferentes, 119; Metro, 240; Azucarera general, 142; Altor Hornos, 156; Auxiliar VT. CC., 195; Petroleos, 306; Explosivos, 292; Papeleras Reunidas, 165; Sniace, 293; Hidronito, 100; Fefasa, 110.—Cifra.

Bolsa de Bilbao

Bilbao.—En la sesión de hoy se han producido nuevas bajas en la totalidad de los títulos bancarios de eléctricos y metalúrgicos. En el corro de Navieras, Aznar pierde cuarenta puntos.

Acciones.—Bilbao, 385; Vizcaya A. y B. 297,50; Viesgo, 184; Iberduero, 206 Aznar, 1.600; Bilbaina, 212; Resinera, 119; Hornos, 154; Explosivos, 285; y Azucarera, 140.—Cifra.

BANCO DE SANTANDER
BANCA — BOLSA — CAMBIO
CAJA DE AHORROS
Espolón, 16 BURGOS

Información militar

OPOSICIONES

Por una orden de la Dirección General de Enseñanza Militar del Ministerio del Ejército inserta en el «Diario Oficial» número 44, de fecha 23 del corriente, se anuncia oposición para cubrir seis plazas de practicante de Farmacia Militar.

Las principales condiciones que han de reunirse para poder concurrir a ellas son las siguientes:

Aspirantes militares.—No tener cumplidos los cuarenta y cinco años en fin de este año; tener prestado un año de servicio militar con buen informe de sus jefes y poseer aptitud para el desempeño de la misión de practicante.

Aspirantes civiles.—Ser español; no tener cumplidos los treinta años en fin de este año; haber prestado un año, por lo menos, de servicio militar; tener prestado un año, por lo menos, como practicante de cualquier farmacia del Estado, provincia o Municipio; carecer de antecedentes penales; no encontrarse procesado ni haber sido expulsado de ningún Cuerpo del Estado o Centro oficial de Enseñanza; acreditar documentalmente su adhesión al Movimiento Nacional y tener aptitud para el desempeño de la misión de practicante.

Los mozos de farmacia podrán concurrir siempre que no hayan cumplido los cuarenta y cinco años en fin de este año y reunir las restantes condiciones establecidas para el personal militar.

Los exámenes darán comienzo el día 15 de Junio próximo en la Academia de Farmacia Militar.

Los documentos que han de acompañarse, pruebas de esta oposición, programas y modelos de instancia para militares y civiles se publican asimismo en el citado «Diario Oficial».

CONCURSO
de premios sanitarios organizado por la Delegación Nacional de Sanidad del Movimiento

La Delegación Nacional de Sanidad, siguiendo las normas establecidas en años anteriores, ha organizado para el actual, un Concurso de Medicina y Cirugía, instituyendo los premios correspondientes, que serán adjudicados a los mejores trabajos científicos presentados, con sujeción a las siguientes bases:

Primera.—Los trabajos deberán ser entregados antes del día 1.o de Junio del año en curso y dirigidos al Delegado Nacional de Sanidad, en sobre cerrado y lacrado, conteniendo lema y título con indicación del premio a que aspira.

En un segundo sobre, que se abrirá después de haber sido adjudicado el premio, irá incluído el nombre del autor, su dirección, lema y título del trabajo presentado.

Segunda.— Este concurso será fallado el 15 de Julio del corriente año, quedando propiedad de la Delegación Nacional de Sanidad los trabajos premiados, que podrá publicarlos en la Revista «Ser», órgano oficial de la Delegación o en folleto aparte.

Tercera.—Los trabajos serán inéditos y su extensión no rebasará la que es habitual en las publicaciones monográficas.

Cuarta.—Los premios consistirán en 5.000 pesetas para cada uno de los trabajos galardonados.

Quinta.—Los temas serán los siguientes:

Medicina.—Estudio clínico y terapéutico de las perivisceritis.

Cirugía.—Patología quirúrgica de los abcesos subfrénicos.

Sexta.—El jurado estará compuesto por el delegado nacional de Sanidad, que presidirá, un miembro de la Dirección General de Sanidad, un catedrático de la Facultad de Medicina, un representante del Consejo General de Colegios Médicos y como secretario, el jefe de la Secretaría Técnica de la Delegación Nacional de Sanidad.

Las reliquias de San José de Calasanz salieron ayer para Albelda

Con motivo de la estancia en nuestra ciudad de las reliquias de San José de Calasanz y como teníamos anunciado, ayer á las nueve se celebró solemne misa de comunión en la Santa Iglesia Catedral B. M. en la que ofició el M. I. Sr. D. José Bravo, ayudándole en la distribución de la Sagrada Comunión dos padres de los que vinieron con las Santas reliquias.

Después de la solemne ceremonia, a la que asistieron escolares de todos los centros de la ciudad presididos por sus profesores y maestros hubo algunos actos de adoración a las Santas reliquias por las que multitud de devotos pasaron rosarios, medallas y otros objetos piadosos. Por último y después de haberse dado la bendición a los fieles con las sagradas reliquias, éstas fueron llevadas escoltadas por varios números de la Policía Armada al coche en que llegaron a Burgos, en el cual después de mediodía, partieron para Logroño, continuando su recorrido triunfal por las provincias de España.

MAQUINAS DE PUNTO
grandes y pequeñas, para rebecas y guantes. Venta:
Fernán González, 35, bajo

CAJERA Y DEPENDIENTES
de ambos sexos, no mayores de 18 años, tomaría importante establecimiento de esta capital, así como chico de 14 años. Solicitudes personalmente a "AVANCE", Pl. de José Antonio, 18, Burgos y Oficina de Colocación.

LOS DEPORTES

EL DOMINGO, FUTBOL EN ZATORRE CON LA VISITA DEL TUDELANO

En la alineación del Burgos sólo se prevé una baja en relación con el partido de Vitoria

Vuelve el fútbol a Zatorre, tras el obligado paréntesis de un domingo en blanco, aquí en Burgos. Y vuelve de la mano de un Tudelano, que tiene fama de equipo de fibra y potencia. Coraje y furia, algo de lo que en fútbol tiene mérito e importancia.

Llega este encuentro en un momento en que el Burgos, por las especialísimas circunstancias que han concurrido sobre la vida del Club burgalés, precisa; más que nunca seguir ganando. La precipitada resolución que tan injustamente ha postergado al "once" burgalés, no tiene todavía carácter definitivo y por lo que pueda suceder, hay que seguir luchando hasta el fin...

De modo entusiasta y sin desánimo por parte de nadie. Ni por los jugadores, ni por el público. Ahora más que nunca, debe mostrarse la unidad y solidaridad de todos.

Sobre equipo nada hay resuelto todavía en el conjunto local. Parece que será el mismo que jugó en Vitoria y únicamente se prevé la modificación del exterior izquierda. Es decir, que la alineación muy bien puede ser ésta:

Amatriain; Birichinaga, Aguirre, Gañán; Madariaga, Romero; Carro, Burgos, Malón, Hériz y Melgosa.

De Uría, a pesar de lo que se había hablado, todavía no hay nada. Hará la presentación más adelante, ya que por ahora se estima más interesante el ir haciéndole entrar en el juego general del equipo.

¡15 años menos! EN 15 MINUTOS
TINTE PARA EL CABELLO
KOMOL
CARASA

¡QUE HERMOSO PELO... LLENO DE VIDA!
Sin caspa, tan limpio y ondulado. Es el efecto de usar
LOCION DE AZUFRE VERI
Para los cabellos escasos y débiles, no hay nada mejor.
Dejan de caerse y quedan LLENOS DE VIDA.
Muchos médicos la usan y recomiendan para cuidar el cabello, evitar que se caiga y combatir la caspa.
En las Perfumerías encuentra frascos de todos los tamaños, entre ellos uno pequeño de 1/16 muy conveniente para fricciones en las Peluquerías.
Si desea un folleto, escriba a INTEA, Apartado 82, Santander
Farmacéutico preparador: J. I. BELTRAN
(Dibujo y texto de anuncio registrado)

Grandes ferias
de toda clase de ganado en
BRIVIESCA
durante los días 27 y 28
del corriente

Trofeo Flechas

Campeonato de Tenis de mesa

La Delegación provincial del Frente de Juventudes, organiza el tercer Campeonato de Tenis de Mesa de Trofeo Flechas, en el que podrán participar dos jugadores representando a cada uno de los equipos de Centurias de Flechas de Burgos que contienden en este Trofeo.

El Campeonato se celebrará por el sistema de eliminatoria, determinándose éstas por sorteo y dará comienzo el jueves día 3 de Marzo, celebrándose los encuentros en el Hogar de las Falanges Juveniles de Franco.

Se concederán cinco puntos por partida ganada, sumando a esta puntuación diez puntos más por el hecho de la presentación si la hicieran con dos jugadores y cinco puntos si solamente presentasen un jugador.

Las inscripciones deberán obrar en la Delegación provincial del Frente de Juventudes con antrioridad al 28 de Febrero.

El "caso" del Burgos sigue siendo objeto de comentario en toda la Prensa deportiva

«Se ha aplicado el Reglamento», según el presidente del Comité de Competición

Sigue siendo objeto de los más diversos comentarios en la Prensa Nacional la absurda decisión del Comité de Competición por la que se ha castigado al Burgos C. de F., con la pérdida de los puntos que se ventilaron el 30 de Enero entre nuestro Club y el Deportivo Logroñés.

"Marca", que ha dedicado gran espacio a enjuiciar dicha sanción, sin precedentes en el panorama del deporte nacional, recoge en su número llegado ayer a Burgos una tímida declaración del presidente del Comité aludido, declaración que a efectos meramente informativos reproducimos seguidamente:

El diálogo entre periodista e interviuvado, fué telefónico y se desarrolló así:

—"Te llamábamos para que nos dijeras el motivo que ha determinado al Comité de Competición a señalar la sanción que se ha impuesto al Burgos—.

—Mira, con mucho gusto te contestaría, pero en este caso yo soy juez y por tanto no puedo ser parte.

—Sin embargo, puedes decirnos el procedimiento.

—¡Ah, eso, sí! El Reglamento.

—Luego está perfectamente definido.

—Desde luego. Nosotros no hemos hecho más que aplicar el Reglamento.

—¿Y nada más?

—Nada más. El Reglamento. Esto es lo único que puedo comentar."

— o —

Jesús Obregón es bien parco. Se encastilla en «El Reglamento», pero no se atreve a hablar de ese modo contundente que da la razón. El «Burgos» por el contrario, tiene poderosas razones que exponer. Y según nuestros informes las esgrime certeramente en su recurso. Esperamos que la resolución definitiva de la Federación Nacional decida este caso en una recta y objetiva apreciación de los hechos. En cuyo caso, el final de este malhadado asunto será bien distinto de la situación presente.

BONITA OCASION
Tomate canario, 3 pesetas kilo
¿Dónde?
en la
ALEGRIA DE LA HUERTA
Mercado Sur y Duque de la Victoria, 1

La Gimnástica Arandina de E. y D. pierde su primer partido en su campo frente al F. de R. de Palencia por 2-1

Con una buena entrada de taquilla, puesto que se celebra el día del Club, tiene lugar el último partido para Aranda del torneo de primera categoría regional, alineándose los equipos a las órdenes del árbitro señor Gallego de la siguiente forma:

Fábrica de Armas: Montoya; Pedro, Angel; Liso, Seiras, Guerra; Virgilio, San Martín, Wallace, Alonso II Laureano.

Gimnástica Arandina de E. y D.: Castilla; Rebollo, Recalde; Franquito, Cesar, Manolo; Moneo, Angel, Blas, Rodríguez, Isidro.

Desde el principio se ve que el partido va a ser duro y de mucha brega tirándose dos corneres contra Aranda a los 9 y a los 13 minutos y contra Palencia otros dos a los 15 y a los 16; como consecuencia de este último se produce una falta en el área que el árbitro castiga con penalty; en el momento de tirarse el penalty se mueve el portero y el árbitro pita la repetición del mismo, produciéndose una discusión entre los jugadores y el árbitro y a éste el jugador Seiras le increpa, siendo expulsado del terreno de juego. A los 25 minutos Liso tira un golpe franco que pega en el larguero y el árbitro concede el tanto. A los 43 minutos Liso de propio intento pega una patada al delantero centro arandino Blas y también es expulsado del campo, con lo que se queda Palencia con 9 jugadores.

En el segundo tiempo escasean los corneres, pues tan sólo se tira uno al principio y otro al fin contra Aranda. A los 16 minutos de juego Virgilio hace una escapada, dominando a la línea defensiva por pies y logrando el segundo tanto para su equipo. A los 22 minutos Angel después de prepararse el balón tira un chut formidable desde fuera del área al ángulo izquierdo que va derechito a la red consiguiendo el tanto del honor para su equipo.

Aranda pudo ganar y no lo consiguió debido al estado de nerviosismo de sus jugadores, si bien tropezaron con dos obstáculos de consideración, la excelente aptitud del portero contrario siempre colocado y la lentitud de sus líneas frente a una mayor rápidez de juego de los palentinos.

Con este partido Aranda ha terminado su actuación en este torneo quedando clasificada definitivamente en segundo lugar, pues aunque el Ecelco gane los 3 partidos que le faltan, se quedaría con 15 puntos y si es el Juventud, ganando los cuatro partidos que le faltan se quedaría en 16 puntos, los mismos que tiene Aranda y entonces el gol average decidirá tal vez en favor de los arandinos y los puntos positivos que tiene Aranda pesan mucho.

Finalizado este torneo por parte de los gimnásticos, creemos ahora más que nunca que por conveniencia de todos los equipos y por los de tercera División, Burgos F. C. y Mirandés, debiera celebrarse el torneo provincial, cosa de que nos ocuparemos otro día y para ello insistiremos en el suelto que sobre el particular hemos publicado ya.

J. S. J.

Ben Barek y Domingo solicitados por el Club argentino Boca Juniors

Se asegura que está dispuesto a pagar un millón de pesos

Buenos Aires. — Se asegura en los círculos deportivos que el Boca Juniors está dispuesto a pagar un millón de pesos por la firma de Domingo y Ben Barek, del Atlético de Madrid.

EL OFRECIMIENTO DEL BARCELONA A BARINAGA

Madrid.—El C. F. Barcelona ha ofrecido al jugador del Real Madrid Sabino Barinaga, la cantidad de 675.000 pesetas, para que firme el compromiso con el Club azulgrana para próximas temporadas, ya que el citado jugador queda automáticamente en libertad el día 30 del próximo mes de Junio.

Aprobación de un plan de reparaciones de caminos vecinales de esta provincia

Sesión de la Excma. Diputación

Preside don Honorato Martín-Cobos y asisten los señores Ortiz, López Linares, Paniagua, Mateos, Plaza y Cuesta, adoptándose los acuerdos siguientes:

Aprobar la relación de los precios medios de los artículos de suministro facilitados por los Ayuntamientos a las tropas del Ejército y de la Guardia civil, durante el mes de Enero próximo pasado.

Hacerse cargo de los gastos del internamiento psiquiátrico de María Encarnación Pérez Martínez, de Merindad de Sotoscueva.

Desestimar la instancia de don Antonio Sánchez Moreno, de Roa, que solicita la reclusión manicomial de su esposa María Encarnación Mínguez.

Admitir en la residencia provincial a Teleforo Delgado Martínez, Francisco José Fobres Ibeag y Pedro Ortega Villa, todos de Burgos.

Conceder autorización para ejercer prácticas en el Hospital provincial a Arsenio Esteban Delgado, Juan Antonio López García, Jean Arranz Domingo y Moisés Gómez Bayo.

Quedar enterada de los partes de ingreso de enfermos del Hospital provincial por razón de urgencia.

Quedar enterada de que ha sido aprobado por la Superioridad el Plan de reparación de caminos vecinales formulado por la Dirección de Obras y Vías provinciales.

Comunicar a los pueblos de Cadiñanos, Lezares, Lomana y Bascuñuelos las condiciones en que podría acometerse la construcción del camino vecinal que, partiendo de Santocildes en la carretera de Trespaderne a Puentelará, enlace en la de Trespaderne a Mercadillo.

Conceder la rescisión del contrato solicitada por los destajistas don Heliades Sáiz Gallo y don Vicente Niño González de las obras de construcción de los caminos vecinales de Castrillo de Murcia a la carretera de Astudillo a Villadiego, de Santa María del Campo a Villaverde Mogina y de Presencio a Mazuela de Muñó.

Adjudicar definitivamente a la Casa Negro, de Madrid, el suministro de placas para la exacción del arbitrio provincial sobre tasa de rodaje.

Quedar enterada de varios escritos por los que se expresa el agradecimiento a la Corporación de las entidades y personalidades que los suscriben.

Agradecer a don Patricio Echevarría, don Bernabé Pérez Ortiz y don Isaac Martínez Mata los donativos que han hecho a la Beneficencia provincial.

Por medio de íntegra lectura la Diputación queda enterada de los Decretos de 4 y 11 del mes en curso por los que se convocan y dan normas para la celebración de elecciones provinciales, y del Decreto-Ley de 18 del mismo mes por el que se modifica la Base 38 de las de la Ley de Régimen Local de 17 de Julio de 1945.

Felicitar al Excmo. Sr. Capitán General don Juan Vague Blanco por su reciente inauguración del Hogar del Productor en la barriada que lleva su nombre; al Excmo. Señor don Luis Troncoso Sagredo por su ascenso a General de Brigada, y a los señores alcalde y Secretario del Excmo. Ayuntamiento de la capital por la imposición de la Medalla de la Previsión.

Que conste en acta el sentimiento de la Corporación por el fallecimiento de los señores don Valentín González Bárcena, Monseñor don Emilio Rodero Reca y Muy Ilustres señores don Domingo Ortega y don Domingo Amoretí.

AMBULANCIA
PARA TRASLADO DE ENFERMOS
San Cosme, 5.—Teléfonos, 2709-1847
BURGOS

REPRESENTANTE
Precisamos para Laboratorio de productos farmacéuticos y biológicos para veterinaria. Dirigirse. Fernández Ortega. Fernán González, 27. Madrid. Abstenerse los no relacionados.

SE TRASPASA
Por desear cesar, en inmejorables condiciones, tienda de calzado, espacioso local, poca renta. Informarán, en esta Administración.

Ganaderos
Se venden tres yeguas, próximas a parir, dos caballos de un año, una beldadora en buen uso y dos arados bravant. Gregorio González. - Frandovinez

Almacenes José Cámara. Ingeniero de Caminos
San Pedro y San Felices, 22 y 24.—Tlf. 1888—Burgos.

SOBRE CAMIONES G. M. C.
Colocamos en el día cabinas
(Precios reducidos)
SUMINISTROS GENERALES SEIDA. Gran Vía, 78. BILBAO

LUNAS, VIDRIOS y FABRICA DE ESPEJOS
LUNAS "SECURIT" OFRECEN SEGURIDAD
Entregas rápidas, precios ventajosos. Ventas en general al por mayor y menor.
VIDRIERA BURGALESA
San Juan, 44.—Teléfono 2233

Para todas: rubia, morena o trigueña, etc. un producto ideal, de irresistible encanto
VISNU
en blanco, natural, rachel moreno, bronceado y ocre

REPORTAJE DEL DIA

El complejo mundo de la política internacional de hoy a pesar de que se encuentra ya lo suficientemente estragado para asustarse y asombrarse ante cualquier noticia --los acontecimientos sensacionales de los últimos meses parecen quitar al lector medio su capacidad de asombro-- ha reaccionado atónito entre las declaraciones del jefe comunista Maurice Thorez que si no anuncian nada nuevo --bien conocidos son los perfiles antipatrióticos del comunismo en todo el mundo- si son lo bastante claras para abrir los ojos de los países que mantienen todavía un orden político en el que puede moverse libremente el comunismo. Las declaraciones del líder rojo francés han batido todos los récords de impudicia y de desvergüenza. Su afirmación de que Francia no se opondría al avance del ejército soviético y de que los comunistas franceses aceptarían encantados la ocupación rusa son dos hechos tajantes ante los cuales --fué el caso de Reynaud-- no ha sabido todavía reaccionar el gabinete de París --y lo que es más extraño- el Estado Mayor del Ejército Francés.

EL TRAIDOR DE AYER Y DE HOY

Claro es que en definitiva, Thorez juega con el espíritu "olvidadizo" del pueblo francés. Este espíritu olvidadizo --claro es-- para los comunistas y para los que arrastraron a su país a la quiebra vergonzosa de la última guerra pero vivo, palpitante, fanático y agresivo para los que en torno de mariscal Petain quisieron salvar lo salvable en la catástrofe francesa. En estos momentos Petain se encuentra en prisión y en prisión sus colaboradores como el famoso físico francés George Claude que a sus ochenta años, tiene tiempo y ánimo para proponer a la Academia de Ciencias desde la cárcel un nuevo sistema de aprovechamiento de la energía del mar.

Para Petain y sus amigos no ha habido "olvido"; para Thorez y los suyos el olvido ha sido total. Hay que recordar cómo los comunistas se opusieron a la guerra con Alemania en 1939 "porque Alemania era aliada de la U. R. S. S." y sobre todo cómo Thorez, su jefe máximo, desertó del Ejército francés para refugiarse en los brazos del enemigo tradicional de su patria: Alemania.

Esto no ha sido óbice para que Thorez volviera de nuevo al país al terminar la guerra; para que desafiara a los que le llamaban en todos los tonos "traidor" y para ocupar diversas carteras ministeriales en los Gabinetes de la postguerra. Su pasado había sido borrado. Pero hoy sus declaraciones le han hecho revivir y el estigma de la traición ha vuelto a esgrimirse contra el líder comunista.

LOS COMUNISTAS Y FRANCIA

El problema es más grave al considerar que los comunistas franceses tienen en sus manos una serie de puestos destacadísimos en la vida del país y que trabajan constantemente en atraerse al Ejército. Al mismo tiempo hay que recordar que las declaraciones de Thorez no son únicas; últimamente el secretario del partido comunista Duclos ha declarado a los militares comunistas que su "Patria es la Unión Soviética" y que ningún soldado puede luchar contra su patria. Claro es que Duclos no ha afirmado tan claramente su pensamiento: ha dicho que todos los comunistas tienen dos patrias, la suya y la Unión Soviética. Pero todo el Mundo ha comprendido que la única patria para Duclos y sus amigos es la gobernada tiránicamente desde el Kremlin.

PASATIEMPO

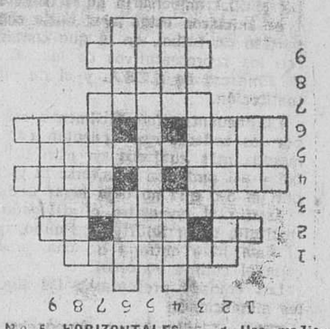

No. 5. HORIZONTALES. — 1 Usa medios revolucionarios. 2 Consonante. Cerveza inglesa. Nota musical. 3 Idólatra. 4 (al revés) Recluta de soldados. Faz. 5 Lo que cabe en el hueco de las dos manos. 6 Limpia. Estafa. 7 Nombre de mujer. 8 (al revés) Listo. 9 Reverberación del sol.

VERTICALES. — 1 Marchas. 2. Conozco. Consonante. 3 Espíritu (plural). 4 Superior de un monasterio. Olfatear. 5 Testamento escrito de puño y letra del testador (plural). 6 Anestésico. Marcharos. 7 Obedece. 8 (Al revés y repetido) madre. (Al revés) demente. 9 (Al revés) extensión de agua.

Solución al problema anterior

SOLUCION AL PROBLEMA DE AYER

HORIZONTALES. — Cromo. 2 Ranas. 3 Remozas. 4 Damas. 5 Toro, Eolo. 6 Re. Aso. To. 7 Acontecer. 8 Considero. 9 Ar. Acá. Cs. 10 Arola.

VERTICALES.—1 Oraca. 2 Recor. 3 Credo. On. 4 Rama. Ansar. 5 Onomástico. 6 Maza. Oedal. 7 Osase. Ce. 8 Otero. 9 Loros.

Servicio de ambulancia
para traslado de enfermos
Teléfono, 2210. Trinidad, 1. BURGOS

OPOSICIONES CARTEROS
URBANOS 390 PLAZAS
Ingreso 6.000 pesetas. 18 a 30 años (excombatientes hasta 40). Informes y preparación por Jefes del Cuerpo en
ACADEMIA POLITECNICA
Calle Santander (esquina a San Juan)

SE TRASPASA
Comercio de calzado, junto a la estación de autobuses, con o sin existencias. Facilidades de pago.
CALZADOS CUESTA

Gran Sedería, Pañería, Altas Novedades
"NUEVOS ALMACENES"
VISITENOS Y COMPROBARA PRECIOS DEL DIA MAS BARATOS QUE
Liquidación

DETALL: SANTANDER, 22 Y 24.—ALMACEN: MONEDA, 23 Y 25. BURGOS

Mutua General de Seguros
FUNDADA EN 1907
ACCIDENTES DE TRABAJO--ENFERMEDAD--INCENDIOS
VIDA--INDIVIDUALES--RESPONSABILIDAD CIVIL
Riesgos diversos: Incendio = Robo = Expoliación = Cosechas = Cinematografía = Guerra y otros riesgos catastróficos (A. R. C. A.)
ENTIDAD COLABORADORA DE LA CAJA NACIONAL DEL SEGURO DE ENFERMEDAD
Domicilio Social: BARCELONA. Balmes, 19
SUCURSAL EN BURGOS; SAN COSME, N.º 5, 2.º- Teléfono, 2803
Sucursal en todas las capitales importantes de España, Islas Baleares, Canarias y posesiones del Norte de Africa.
Delegación en sus principales localidades

M.E.C.D. 2017

Diario de Burgos

LA ORGIA FARMACEUTICA

Por Julio CAMBA

¿Dónde están las deliciosas medicinas de nuestra infancia?. ¿Dónde aquellas pociones a base de miel que nos daba la familia para curarnos los resfriados?. ¿Dónde el vino caliente con azúcar y especies aromáticas? ¿Dónde el jarabe de Tolú? ¿Dónde en fin, las maravillosas pastillas de goma?.

La famacopea se ha visto triste y amarga, como todo lo demas, y, menos mal si mi tristeza o su amargor sirviesen para aumentar su eficacia, pero el hecho es que los resfriados de hoy duran exactamente lo mismo que duraban los de hace cuarenta o cincuenta años. La única diferencia está en que, hace cuarenta o cincuenta años, el resfriado no transportaba a un mundo de delicias donde todo era azúcar, miel y canela, mientras hoy nos sume en el reino tenebroso y horripilante de los antipiréticos y los antiflogísticos.

Por mi parte yo seguiría de buena gana tratándome los resfriados a la manera antigua y, cuando alguien me dijese que, de ese modo no llegaría a curarme nunca, le respondería que tanto mejor porque así tendría siempre una excusa para regalarme el paladar con los más variados néctares farmacéuticos, pero desgraciadamente, en la farmacia ya no se confeccionan néctares. No. Las medicinas, cuya misión principal consistía antes en endulzar la vida de los enfermos tienen ahora la insensata pretensión de curarlos y de aquí procede todo el mal porque nadie cree en la virtud de ningún medicamento que pueda tomarse con placer y todos en cambio, estamos dispuestos a atribuirle el mayor poder curativo a una pócima que nos sepa a demonios.

¡Tiempos aquellos en que los niños —y con gran frecuencia las personas mayores— procuraban simular todos los sintomas de un fuerte resfriado para pasarse el dia tomando medicinas en la cama! ¡Qué orgia de jarabes la que esperaba entonces al supuesto enfermo! ¡Qué bacanal de tisanas a base de ron y de cognac!... Sobre su mesa de noche el paciente, real o fingido, tenía constantemente a mano unas pastillas balsámicas contra la tos y entre poción y poción, nunca dejaba de tomarse algunos así como los clientes de bar suelen tomarse unas almendras o unos cacahuetes entre aperitivo y aperitivo

¿Quién haría hoy una cosa equivalente a aquélla?. Es decir, ¿quién fingiría hoy un coriza o un ataque de gripe para que el médico o la familia lo sometiesen, pongamos por caso, a un tratamiento de quinina amoniacal?.

Hoy, como digo, la famacopea se ha vuelto más amarga que nunca y el hombre moderno no tiene ya ni siquiera el consuelo de sus achaques.

Exclusiva para DIARIO DE BURGOS. Prohibida la reproducción.

Comienzan los actos organizados por el Instituto de Previsión

Un partido de fútbol, fácilmente resuelto por el equipo de la SESA

Ayer tarde comenzaron a celebrarse los actos organizados por el Instituto provincial de Previsión, para conmemorar el XLI aniversario de su fundación.

Se iniciaron estos ayer tarde con un partido de fútbol, en el que contendieron los representativos de los Grupos de Empresa de S.E.S.A. y el de dicha Institución.

El encuentro fué fácilmente resuelto por los sederos que cuentan con elementos más cuajados en esto del fútbol y así pudieron apuntarse la victoria por un 5-0 que no deja lugar a dudas.

Asistió al encuentro el delegado del Instituto, señor Rodriguez Pulido, quien al final hizo entrega de una preciosa copa al equipo vencedor.

Los equipos presentaron las siguientes alineaciones:

SESA.—Eladio; Pérez, Ramonchu; Daniel, Clemen, Pérez; Fernández, Fernando, Andrade, García y González.

I. N. P.—Honorato; Castroviejo, Antón; Gabilondo, Sastre, De Miguel; Pérez Rey, Onocha, Del Alamo, Cortés, Casas y Capillas.

Los goles fueron marcados por Andrade (3) y Clemen (2).

POPULAR CINEMA — Butaca 2 pesetas — General 1 peseta
GRAN DOBLE
Fatal obsesión y
La vida vuelve a empezar
Continua de 4'30 a 11

ESTAFETA MADRILEÑA

UN CONVENIO INTERESANTE

A la naviera Ibarra le serán abonados los barcos hundidos y robados por los rojos

"No habrá falta de toros este año" dice el ganadero D. Alipio P. Tabernero

MADRID.—(De nuestro corresponsal, Antonio de ERGOYEN).

UN CONVENIO INTERESANTE En los medios financieros madrileños, y especialmente en Bolsa, se asegura que se ha llegado a un acuerdo entre la casa armadora "Ibarra y Compañía" de Sevilla y una Sociedad de seguros inglesa, después de varios años de estudios y pleitos entablados por la firma naviera, a causa de varios buques hundidos o robados por los rojos.

Se recordará que una serie de "Cabos" tan familiares en Bilbao, unos por haber salido de sus propios astilleros y otros por sus frecuentes estancias en el puerto del Nervión, fueron entregados a la U. R. S. S. o hundidos por los rojos. Estos buques estaban asegurados por una Compañía inglesa incluyendo en la póliza los riesgos de guerra. Como consecuencia de su pérdida, la naviera "Ibarra" reclamaba seiscientas mil libras esterlinas de la firma aseguradora qué se negaba a abonar, alegando que la póliza no cubria los riesgos de captura y presa. Por fin se afirma que se ha llegado a un convenio entre ambas partes, aunque las condiciones se desconocen.

LA MERLUZA PESCADO DE LUJO De hecho lo es ya porque la que viene a Madrid, es tan escasa o deficiente, que las piezas realmente estimables, apenas llegan a las cestas de las amas de casa haciéndose las "extraviadas" en las cámaras frigoríficas de las pescaderias, para premiar sin duda a las cocineras gordas de las casas grandes y los restaurantes de postin.

Por eso no me extraña ni me parece mal que el representante del Gremio que comisionado por los mayoristas de pescados y por los demás ilustres personajes del Gremio opine de esta forma:

—Creo que si se considera a la merluza como pescado de lujo bajarian los precios del pescado fino en un cincuenta o sesenta por ciento. Esta medida a nadie perjudicaria porque la pescadilla sirve lo mismo que la merluza para la alimentación de los enfermos.

Pero hay algo más, —arguye otra autoridad del gremio—.

—En los ensayos que se han hecho, se ha comprobado que la libertad de venta lejos de aumentar el precio lo abaratá. Una prueba: Durante los últimos años, por Nochebuena, contra todas las prevenciones el besugo baja de precio tanto por la afluencia que se registra como por la libertad de precios que entonces existe.

Creemos que merece la pena de que las autoridades, con las que estamos siempre dispuestos a colaborar, hagan un ensayo que, en nuestro concepto, no sólo abarataria el pescado, sino la carne y los huevos, como sucede siempre que baja el precio de la merluza. Permítase la venta libre de la merluza y mántengase la tasa para la sardina y el chicharro, en fin, si se pretenre que en Madrid entre y se consuma más pescado, o libertad o rigurosa tasa para todo.

En Madrid, quizás por eso de que llaman "gatos" a sus vecinos, hay mucho "actógafo" y éstos ven que el mercado no está surtido como debiera. El año pasado apenas entraron en total unas sesenta mil toneladas que representan unas diez mil menos que en años anteriores. Y en el año que vivimos aún se nota más ausencia de este alimento.

Esta disminución se atribuye a dos factores principales: Primero, en Madrid se observan rigurosamente las disposiciones sobre tasas, mientras que en otros mercados, como Barcelona, Valencia, Gijón, Vigo, San Sebastián y La Coruña, existe una elasticidad que no debe de atraer al exportador y alejarle de nuestra plaza. Y segundo, que se ha reducido la producción pesquera, por recuperación de flotas extranjeras, que, durante la guerra mundial trabajaban en nuestros puertos y ahora han regresado a sus países de origen.

—La verdad que esto último no lo había oido nunca— respondió ante esas palabras el jefe de los mayoristas madrileños.

Los puertos que en mayor escala surten de pescado a Madrid, son Vigo, La Coruña, Cádiz, —con merluza y pescadilla—, y San Sebastián, y los puertos vizcainos, cuando la flota de los vascos van al "Grand Solé".

—Huelva, la patria de los fandanguillos, proporciona el setenta por ciento de los mariscos que actualmente se reciben en cantidades prodigiosas, desde que el público dió en consumir gambas a la plancha. Tanto es así que si en mil novecientos treinta y seis se hubieran recibido las gambas que hoy entran, la mitad hubieran ido a parar al quemadero.

—De los ciento sesenta mil kilos que entran por término medio, diariamente en Madrid, el veinte por ciento es de pescado blanco; el treinta y cinco por ciento de pescado fino y mariscos y el cuarenta y cinco por ciento de pescado azul económico.

—¿De dónde vienen las sardinas? No tienen pinta de ser de Santurce ni de por "allá"...

—Casi todas ellas vienen del Mediterráneo.

—¡Ah, vamos, así son de saladas y graciosas las "tias"!

NO HABRA FALTA DE TOROS DE LIDIA El prestigioso ganadero salmantino don Alipio Pérez Tabernero, con su sombrero ancho, sus patillas alfonsinas y su clásica pañosa de Béjar acaba de proclamar sobre la escasez de toros, que en efecto los ganaderos están abocados a lo del año 1945, cuando tuvieron que gastar, para sacar adelante la ganadería, tanto como si la hubieran comprado. Pero a pesar de ello, dice que no habrá escasez de reses bravas ni dejará de celebrarse ninguna corrida por falta de toros.

—¿Y en cuanto al precio?

—También se habla mucho; más, en realidad, a mi los empresarios se han limitado a decirme "cuento con una corrida suya" sin pedir precios. Desde luego se exagera mucho sobre las ganancias de los ganadero toreros, y empresarios. Sólo muy pocas figuras del toreo hacen capital y teniendo en cuenta que en su profesión son los mejores del Mundo, resulta que comparadas con las de otras profesiones ganan bastante menos. Y si el empresario se dedica exclusivamente a cosas de toros, se arruina.

—Bien; y el ganadero, ¿eh? dice el dibujante Córdoba—, porque una corrida vale ahora sus veinte mil duritos.

—No importa. Una corrida cuesta hoy muchisimo, por cada toro que se lidia hay que tener diez cabezas de ganado vacuno.

Y a continuación don Alipio hace estos cálculos que a mi, profano en la materia, me parece algo así tan absuso como el binomio de Newton.

—Miren ustedes —dice Pérez Tabernero—, por cada tres vacas de vientre se obtienen dos crías, que por lo general, son macho y hembra; así es que son tres vacas, y un añojo y una añoja cinco; un eral y una erala, siete, y un utrero y una utrera, nueve, más el toro de cuatro años, diez. Ya ven ustedes como para lidiar un toro hay que cuidar nueve más.

—Pues digamos una vez más que la familia es un estorbo. Pobre toro que si en vez de pastar y de comerse seis kilos diarios de algarrobas o habas durante doscientos treinta dias del año, tuviese que preocuparse de mantener como un simple burócrata a tanta prole... no habria enchufes bastantes en toda España.

LA MODA ESPAÑOLA

Faldas ceñidas y más cortas, desaparición de hombreras y gran cantidad de botones de fantasía

Modelos exhibidos en el XVII salón de alta costura de Barcelona

Barcelona. — Se ha inaugurado el XVII Salón de la Moda Española presentado por el Sindicato Nacional Textil, en colaboración con las más importantes firmas de modisteria y alta confección de Barcelona.

En esta exposición se presentan modelos creados por nuestros más afamados modistos que dan una idea del alto nivel a que se ha llegado en España en el arte de alta costura, que puede parangonarse con el de otros países extranjeros.

Los modelos presentados a este certamen conducen, por lo general, a una tendencia a la linea estrecha, con falda ceñida y, a la vez, adornada, en la parte superior, con movimientos amplios. La longitud de la falda se ha acortado unos centimetros pero, en ningún caso llega a más de los treinta y tres centimetors del suelo. Desaparecen por completo las hombreras y los modelos, sin pronunciar demasiado la llamada "botella", siguen las lineas naturales del hombro.

Otra de las tendencias que se observan es la gran profución de botones de fantasia con que se adornan los vestidos, y los colores más en moda son el gris, el rojo y el azul. En los modelos de Primavera hay alguna tendencia a los adornos de piel, pero en este aspecto, el criterio de los modistos no es unánime.—Cifra.

FUNDICION COMPRO
de hierro y metales, con cupo.
Ofertas: BCC Apartado, 279
Bilbao

Administración de Correos

El vapor «Highland» de la Compañía Mala Real Inglesa saldrá de Vigo, el 15 de Marzo próximo y de Las Palmas el 18, conduciendo correspondencia y valijas diplomáticas para Argentina, Chile, Uruguay, Paraguay, Bolivia y Brasil.

REX — Hoy de 5 a 10 (2.ª pase 7'45)
PROGRAMA ATOMICO
EL SOSPECHOSO
El más excepcional film de emoción e intriga con CHARLES LAUGTHON, y
AHI ESTA EL DETALLE
La película para mondarse de risas con el incomparable CANTINFLAS

Sala de Fiestas
Continúa con éxito grandioso la actuación de
ROSITA GERONA
ANITA SOLANO
THOMPSON
y ORQUESTA GOYA
Todos los dias CAFE CONCIERTO
Próximo martes, primera velada de "NIDO DE ARTE"

El pacto del Atlántico creará nuevas dificultades entre EE. UU. y la URSS

Esta semana se reunirá Acheson con los embajadores de las potencias interesadas

NUEVA YORK.—(Crónica radiotelegráfica del enviado especial de la Agencia «Efe», José M. MASSIP. Prohibida rigurosamente la reproducción.)

Esta semana, se reune el secretario de Estado, Dean Achesón, con los embajadores de las potencias directamente interesadas en el pacto de alianza del Atlántico Norte-Canadá y las Naciones de Bruselas-para ultimar la redacción del importante documento y someterlo a los respectivos Gobiernos. El Departamento de Estado, se dió cuenta inmediata del daño político que podia hacer en el exterior el debate del Senado, en el que Tom Connally afirmó que el pacto no comprometia automáticamente a Estados Unidos a movilizar, en caso de ataque armado en Europa y forzó las cosas para aclarar aquél eco de la América de 1928.

Cuando las Cancillerías europeas alarmaron al Departamento de Estado para que éste clasificase la posición de Estados Unidos, Achesón dió una contestación satisfactoria: "He estado reunido durante tres horas con la Comisión de Relaciones Exteriores del Senado y puedo decirles que no hay ninguna dificultad esencial!...". Aquellos dias, la Casa Blanca y el Departamento de Estado, libraron una extensa batalla en el Senado y hoy puede decirse que la crisis parece dominada: "Hemos corregido unas pocas palabras del texto original, pero fundamentalmente, el documento es el mismo...", aclaró ulteriormente Dean Achesón a la Prensa.

En su momento, este corresponsal se refirió en detalles a la atmósfera creada aquí por el debate del Senado; hoy, al cabo de ocho dias, la situación aparece clarificada y probablemente la incidencia ha sido saludable en el sentido de dar al país una idea más perfilada del significado y las responsabilidades que entraña la alianza del Atlántico, que es un paso decisivo en la vida de Estados Unidos como pótencia intercontinental.

Para este país, el plan Marshall, la guarnición de Berlín, el puente aéreo, no era todavía el resultado de una política deliberada, sino la consecuencia inevitable de la última guerra, pero en el fondo permitía —ahora se ha visto—, un último instinto aislacionista y continental. Ahora, el dia que se firme el pacto del Atlántico, el país sabe que renuncia al pasado y entra deliberadamente en un pacto de alianza que la vincula para bien o para mal con la suerte de Europa y del Mundo. Esto era ya de hecho así desde Pearl Harbour y aún antes, pero ahora por primera vez, Estados Unidos lo declara solemnemente en un documento de alianza internacional. Como decía el "Washington Star" el otro dia, "...los senadores han de saber que con tratado o sin él, nos encontraremos en guerra por nuestra existencia nacional en el momento en que el Ejército rojo se ponga en marcha...".

Norteamérica tenía ya la conciencia de ello; hoy lo sabe con absoluta certidumbre y en las semanas inmediatas estará su firma al pie de un tratado que así lo estipula.

Nadie se engaña aquí en el sentido de que el Pacto del Atlántico creará un nuevo elemento de fricción entre Estados Unidos y la Unión Soviética, pero la estimación última —basada sobre todo en la experiencia de Berlín y en los años de la ofensiva política hitleriana en Europa—, es que contribuirá no a la unión, porque esta es imposible, pero sí a la estabilización de los dos mundos creados en Europa por la política del Kremlin. Con todo, hay que da todavía mucho margen a un proceso de adaptación cuyas dificultades no pueden desconocerse, como se está viendo estos días en la Península escandinava. Hoy ha declarado el Gobierno noruego ante el Parlamento sus deseos de incorporar al país al pacto del Atlántico, y aquí se considera seguro el apoyo del Parlamento de Oslo a la iniciativa de su Gobierno, pero la posición de Noruega no hace más que subrayar la crisis nacional a que el pacto somete a Suecia y Dinamarca.

Mucho más cerca de Washington, en Lake Success, el Pacto del Atlántico puede tener asimismo graves repercusiones. Según informes de hoy, el secretario general de las Naciones Unidas, Trygve Lie, dista mucho de sentirse satisfecho, porque en su opinión, la alianza podría representar a la larga un golpe irreparable al mecanismo actual de la ONU. Pueed que esto no pase de una actitud personal y en el terreno privado, pero aquí se se insiste hoy —la noticia ha sido publicada en el "Daily Mirror"— que el Departamento de Estado tiene en estudio la posibilidad de la dimisión de Trygve Lie.

José María MASSIP

EL PROCESO CONTRA LOS MIEMBROS DEL CONSORCIO PANADERO DE MADRID

Informe del representante del Ministerio Público

Madrid.— A las diez y media de la mañana continuó la vista de la causa seguida contra los miembros del Consorcio de la panadería de Madrid. Desfilaron diversos testigos y las defensas renunciaron a la presencia de otros.

Terminada la prueba testifical empezó la documentada y seguidamente el fiscal y las defensas, elevaron a definitivas sus conclusiones, manteniendo el primero las penas que había solicitado en las provisionales y patrocinando los defensores la absolución de los encartados.

A las doce y media se levantó la sesión que fué reanudada a las cinco y media de la tarde con el informe del representante del Ministerio Público señor Jiménez Asenjo, que duró cerca de cuatro horas. Comenzó diciendo que en los 21 años que lleva perteneciendo a la carrera fiscal ha tenido que sortear los más graves y duros temporales, difíciles y muy largos problemas, pero que ninguno de ellos le había preocupado tanto, ni le ha resultado de tan grande transcendencia, tan complejo, como éste con el que ahora se enfrentaba.

Antes de pasar a informar pidió benevolencia a la sala y a sus contradictores y que imperase la justicia por encima de todo en el proceso. Analizó los dos extremos inconfundibles que concurren en el proceso: La circulación sin tituló administrativo de un telegrama sobre circulación de harinas, que constituye un tráfico ilícito y clandestino por tanto y el arriesgar en empresas propias fondos de una entidad pública, lo que equivale a una apropiación indebida que los códigos extranjeros califican de abuso de confianza.

Dijo que el proceso corresponde a la política económica del Gobierno. "El problema no sólo es de España, sino del Mundo entero: y es preciso que el Tribunal, desposeido de prejuicios, sea cuales fueren el concepto que tuvieran sobre esa política, actúe en justicia". Analiza con claridad los hechos y dice, refiriéndose a la política de intervencionismo mundial, que los Gobiernos para evitar que los productos esenciales para la vida puedan servir de ganancia ya fabulosa o mediocre de alguien, debe merecer el respeto de todos y lo que no hace la virtud debe buscarlo la ley. "Resulta de todo lo que hay en este sumario que la política del Gobierno es la gran calumniada. Tengo que decir aquí que se ha cometido una gran injusticia contra las organizaciones administrativas del Gobierno". Luego señala el fiscal que las diligencias judiciales se han llevado con toda claridad, sabiendo los procesados dentro de la cárcel cuantas actuaciones se realizaban y que él no puso ningún impedimento para que así ocurriera.

Examina a continuación lo que hizo cada uno de los procesados y razona las graves sanciones a que se han hecho acreedores. Destaca las pruebas y los testimonios testificales que acreditan la cuantía del tráfico de harinas de extracupo y pone de relieve los siguientes hechos: "Que se hacía un tráfico ilícito de harinas, comprobado por la policía y el juez especial al tomar las primeras declaraciones a los encartados. En un registro verificado en el Consorcio fueron hallados dieciséis vagones cuando debía de haber treinta y cuatro. Producidas algunas detenciones fué avisado el gerente Blanco Folgueira de lo que ocurría y Quintero convocó una reunión a sus compañeros, de la que salió una orden para Cano con el fin de que destruyera los papeles que pudieran ser comprometedores. Y además queda comprobada la existencia de harina no oficial. Con todos estos hechos, se engendró una situación grave, que se agudiza más con el telegrama de la Comisaría en el que se señala la obligación de callar el nombre de los fabricantes que entreguen la harina de extracupo. Pero aún hay más. La autorización de ese Organismo era para "soldar" la cosecha, con las existencias, como declaró aquí ayer don Rufino Beltrán. La harina de estas características se utilizó y siguió utilizándose durante los años 43, 44, 45 y 46 en que se solicitó una nueva autorización".

Se refiere después a las declaraciones del subdelegado de abastos de Madrid, señor Gabasa y afirma que están en contradición evidente con las primeras manifestaciones al instruirse el sumario y que ignora qué razones haya podido tener para variar de criterio. El Sr. Jiménez Asenjo considera suficiente probado todo cuanto figura en sus conclusiones y estima que pueden haberse escamoteado todavía más vagones de los que se dice en las declaraciones prestadas por unos y otros. A este efecto, refiere que los procesados, al interponer el recurso contra la multa que les impuso la Fiscalía Superior de Tasas, hicieron constar que eran 2.500 los vagones utilizados para de esta forma pintar la situación de sacrificios que hacían por Madrid, sustrayendo a los industriales esa cantidad de harina que evitaban, según ellos, fuera a parar al mercado negro. Luego rectificaron y es porque habían enfocado mal el asunto, no porque hubiesen padecido error material. Quedó, pues, la cifra en unos 300 vagones.

Afirma luego, después de un breve descanso, que consciente y deliberadamente se utilizó la harina sustrayéndola a los organismos oficiales y se entregó a los panaderos en los propios camiones del Consorcio y amparados por las guías de este organismo. Asegura que el sumario se hizo en medio de un ambiente de hostilidad porque el Gremio de los panaderos y los fabricantes se negaron terminantemente a declarar nada ante las preguntas del juez y subraya que cada uno de los procesados tiene una fábrica o una panadería de su propiedad. Hace a continuación una semblanza de cada uno de los procesados y de Blanco Folgueira dice que es un hombre trabajador que se hizo acreedor a la medalla de oro, que no hace mucho tiempo le fué impuesta, pero que en un torpe momento, se vió complicado y su gloria eclipsada. De Quintero, afirma que es el más inteligente, y por tanto, el que dirigía todo el comercio ilícito de harinas. No comprende el fiscal cómo, funcionarios de dicho organismo, con sueldo de 1.200 pesetas al mes, puedan tener tres y cuatro cuentas corrientes en distintos Bancos, fábricas, panaderías, casas e industrias diversas.

De nuevo se suspende la vista unos minutos para que descanse el representante del Ministerio Público, y al reanudarse, insiste en que lo cierto es que han circulado harinas en proporciones cuyas cantidades han quedado demostradas, y que con su tráfico, se han lucrado los industriales panaderos de Madrid y los que, naturalmente, están procesados por haber manipulado esa circulación. Hay que excluir la posibilidad de inocencia porque todos sabían calibrar el valor de las penas en que incurrían. Solicita que la sentencia recoja las conclusiones que él elevó a definitivas tal como están redactadas, pues personas dependientes de un organismo de abastos, no pueden ignorar las leyes y disposiciones del Gobierno sobre una materia como esa. Lee varias sentencias del Tribunal Supremo por tráfico ilícito de productos de primera necesidad en los que concurren circunstancias semejantes a las de estos hechos. Define los delitos en que han incurrido todos y cada uno de los procesados y dice que las leyes no hablan de la cantidad, sino de la especulación y lo mismo da que sea con un vagón que con un tren.

Termina diciendo que le fué muy difícil hacer la calificación, pero que cree que interpreta la Ley, que era lo que cabía hacer. No ignora el drama de las familias de los procesados, pero él no ha hecho otra cosa que cumplir su misión. "Pensad —dice a los encartados—, que al entrar ahora en la prisión de Carabanchel, no encontraréis el cartel de que hablaba el Dante: "Abandonad toda esperanza".

Se levantó la sesión a las nueve y media de la noche para reanudarla hoy a las diez y media, en que comenzará su informe el letrado defensor del señor Felguera, señor Escobado.—Cifra.

CADA DIA UNA COSA CURIOSA

De pillo a pillo

Pleito entre un prestamista y un joyero

Casablanca. — El joyero M. Gringares había conseguido de un hombre de negocios un préstamo de ochenta mil francos, entregando en prenda una alhaja por valor de dos millones y medio. Celebraron un contrato en el que se disponía que, si llegado el plazo convenido no había sido reintegrada la citada cantidad, la alhaja en cuestión quedaría en poder del prestamista. El día del vencimiento de la deuda, el joyero solicitó una demora de cuarenta y ocho horas contra un desembolso suplementario de doscientos cincuenta mil francos y, a las veinticuatro horas, M. Gringares amortizó la deuda. Pero el avaro le reclamó los doscientos cincuenta mil francos. El joyero, entonces, tuvo una idea y extendió un cheque por doscientos cincuenta mil céntimos en el momento en que recuperaba la joya, sin que el prestamista lo advirtiera, pero después, al apercibirse, llevó al joyero a los tribunales.

CINES

Coliseo

"La diosa arrodillada"

En la plenitud de su belleza física y de sus magníficas dotes artísticas, vuelve a nuestras pantallas la figura escultural de María Félix, como protagonista de una película de gran calidad cinematográfica, filmada con gusto y perfecto sentido técnico, en los estudios mejicanos. Y esta nueva exhibición de la famosa y admirada estrella no puede resultar más triunfal ni más sugestiva, reportándola un éxito rotundo que viene a prestigiar aun más los excepcionales méritos que concurren en su carrera en el celuloide.

Y esta sugestiva e interesante película, en la que halla la Félix ocasiones múltiples para mostrarnos la categoría de su temperamento artístico y las delicias de su canto y belleza femeninas, tiene una consistencia argumental suficiente para que la consideremos como film de excepción, en el que el asunto novelesco y pasional, está perfectamente trazado y humanamnte desarrollado, con un desenlace emocionante y de gran fuerza dramática.

Cuidada con escrupulosidad la parte escenográfica y rebosante de interés el diálogo, la película gusta sobremanera porque se adapta en todo a las modernas exigencias del público.

Ya hemos señalado la destacadísima intervención que en el trabajo interpretativo tiene María Félix. Nos resta por añadir la réplica varonil, sobria y magnífica por todos los conceptos que la ofrece Arturo de Córdoba, en un papel destacado que le va muy bien a su temperamento.

AVENIDA

«Viviendo el pasado»

He aquí una película original. Sobre un fondo genérico, que linda con una morbosidad muy en boga, el argumento se yergue con fuerza subyugante suficiente para atraer toda la atención del espectador.

El planteamiento del asunto es intrigante. Hay interés en la acción que se muestra fuerte y compleja para llegar a una conclusión feliz y lógica. Es decir, que «Viviendo el pasado» cobija un film con muy notables valores. Hay en él originalidad fuerza dramática y delicada trama amorosa. Todo ello, manejado con habilidad por Martin Gobel, un director que acusa recia personalidad, cobra tono de rica prestancia cinematográfica.

El argumento de la película está condensado en un intenso idilio pasado, contenido en bellas cartas, que anula una hermosa vida presente. Este es el nervio del film que, además y como decimos, está muy acertadamente robustecido con otros episodios.

El cuadro interpretativo nos ofrece a una Susan Hoyward, que vuelve a acreditar sus condiciones de actriz, verdaderamente excelente. Y en el papel masculino, Robert Cummings se nos ofrece dejando ya esas caracterizaciones de jovenzuelo, que fueron las que le dieron fama en el séptimo arte. Aquí se nos muestra como todo un galán formal, encarnando a un editor que persigue las cartas de amor que juegan un papel importante en el asunto de «Viviendo del pasado». Su trabajo es perfecto.

Gran Teatro

«Levando anclas»

Es éste otro magnífico exponente del grado de perfección logrado por los estudios hollywoodenses—singularmente los de la M. G. M., que firman esta película—en la realización de obras «a gran espectáculo», movilizando los insuperables recursos que ofrece el género revisteril. Alegría, humor, lujo, belleza y música se conjugan con tal arte, con tan buen gusto y tan acertado criterio de las preferencias universales, que nada resulta más justo que proclamar, de una vez, campeones de la magia fílmica al servicio de los espectáculos de mayor sugestión, a estos realizadores norteamericanos que, de tal modo, sirven regalos como estos a nuestros ojos y nuestros oidos.

Queda dicho que «Levando anclas» es una buena película arrevistada con todos los alicientes del caso.

Indudablemente, por la escasez de incidencias en su argumento, posee bastante diálogo; pero éste siempre es simpático, gracioso y no pesa. Por lo demás, cuenta con números musicales admirables—los yankis están explotando el film de lo hispano ¡admirable visión la suya!—como ese concierto de pianos—algo maravilloso— dirigido por Iturbi, en que se ofrece una insospechada interpretación de una rapsodia húngara de Liszt y varios de los números de baile de Gene Kelly.

La interpretación es perfecta. Franck Sinatra se acredita como magnífico cantante y notable actor y otro tanto—sustituyendo el cante por el baile—podemos decir de Gene Kelly; les secundan con pleno acierto la simpática Katheryn Grayson —bellísima voz— y otros seleccionados artistas.

En párrafo aparte mencionaremos la intervención del gran músico español José Iturbi que, por derecho propio, tiene categoría de gran figura en este nuevo alarde en «tecnicolor» de la Metro Goldwyn

C

GRAN TEATRO
A las 5, 7'45 y 11 noche
¡¡Una fastuosa y deslumbrante revista Metro Goldwyn Mayer, en Tecnicolor...!!
Levando anclas
¡¡LA UNICA PELICULA CAPAZ DE DISPUTAR EL EXITO A "ESCUELA DE SIRENAS"!!

COLISEO — Hoy de 5 a 10 (2.ª pase 7'45) y 11 noche — EXITO ARROLLADOR DE UN PROGRAMA DOBLE EXCEPCIONAL Y ASOMBROSO QUE CONSTITUYE UN ACONTECIMIENTO
MARIA FELIX y A. de CORDOBA en la maravillosa realización que marca la nueva era del cine azteca
Fuerte, dramática, impresionante, sin ficciones ni costumbrismos
LA DIOSA ARRODILLADA
Un estreno extraordinario de imperdurable recuerdo
Y
El superfilm que asombró al mundo por su asunto, dinámica, sorprendente.
La historia de un hombre que se tomó la justicia por su mano con Dana Andrews y Jane Wyatt
EL JUSTICIERO

Cine Calatravas — Continua de 4 a 10 — Segundo pase a las 7
A petición del público, últimas exhibiciones
LAS AGUAS BAJAN NEGRAS
y
CELOS
11 noche, sesión especial: "LAS AGUAS BAJAN NEGRAS"

AVENIDA — Hoy 5'30, 7'45 y 11 noche — EXTRAORDINARIO ESTRENO
Susan Hayward y Robert Cummings
en la sensacional producción
VIVIENDO EL PASADO
Aquella casa... aquellas cartas... aquella mujer...
¡Todo la obsesionaba hasta enloquecerla de amor!

CINE CORDON
(La sala de los grandes éxitos)
Da comienzo con nuevas orientaciones en sus
VIERNES DE GRAN MODA
con esta gran superproducción, que le hará sentirse orgulloso de ser español
—— Película de auténtico ——
INTERES NACIONAL
Hoy a las 5, 7'45 (numerada) y 11 noche

M.E.C.D. 2017