Diario de Burgos

Año LVIII -- Núm. 17.769 -- Viernes 7 de Mayo de 1948 -- Teléfono 2015 -- Apartado 46 -- 50 céntimos

EE. UU. INGLATERRA Y FRANCIA TIENDEN OTRA VEZ LA MANO A RUSIA Y SUS SATELITES

Han renovado sus invitaciones para que colaboren en la reconstrucción de Europa

Diez y seis diputados laboristas piden que la Gran Bretaña rompa toda cooperación militar con Norteamérica

La Haya. — Los organizadores del Congreso de la Unión Europea, que comenzará mañana en esta capital, hacen conjeturas sobre la posibilidad de que las diferencias existentes entre los partidos políticos británicos motiven el fracaso del mismo. Asistirán al Congreso unos mil estadistas de diferentes países, entre ellos, Winston Churchill, Paul Ramadier y el doctor Paul van Zeeland, quienes presidirán las sesiones plenarias en el "salón de los caballeros", en el edificio del Parlamento holandés.

Se hacen los preparativos finales para la apertura del Congreso y la Princesa Juliana y el Príncipe Bernardo, recibirán a los delegados. El Gobierno ha dado toda clase de facilidades para que el Congreso constituya un éxito.

SE REITERAN LAS INVITACIONES A LOS ESTADOS COMUNISTAS

Ginebra.—Gran Bretaña, Francia y Estados Unidos han renovado hoy, en la sesión de la comisión económica para Europa, de veintisiete naciones, sus invitaciones a Rusia y demás países del Este a la colaboración con Occidente para lograr la recuperación económica de Europa. Hablaron en ese sentido el ministro de Estado británico Héctor Mac Neil, el ex-ministro de Economía francés André Philip y el norteamericano Henry Labouisse, ayudante especial del director de la oficina europea del departamnto de Estado.

Mac Neil afirmó que su país no sólo favorece el desarrollo del intercambio comercial entre Oriente y Occidente, sino que ve con la máxima simpatía a los países del Este que estén deseosos de industrializarse.—Efe.

PROPUESTA DE DIECISEIS DIPUTADOS LABORISTAS

Londres.—Dieciséis diputados laboristas han pedido que Gran Bretaña rompa inmediatamente toda cooperación militar con los Estados Unidos. Entre los dieciséis hay siete que han sido amenazados por los jefes del partido con la expulsión del mismo por haber firmado el famoso telegrama de apoyo al socialista avanzado Pietro Nenni, antes de las elecciones italianas. Han publicado un "plan para la unidad y la recuperación europea" bajo el lema de "Detengamos la guerra que se acerca".

Los dieciséis, acaudillados por William Barbey y por Sydney Silverman, han aceptado en principio la unión occidental, pero han declarado que tiene que hacerse independiente de Norteamérica tanto en el terreno político como en el militar.

En relación con el Congreso de La Haya que comienza mañana, los firmantes dicen que la cooperación con las fuerzas antisocialistas de Europa no es deseable, ya que la unión occidental debe basarse en los planes económicos socialistas y en la colectivización de industrias por encima de fronteras nacionales. En caso de que se produjera el "gran desastre" de una victoria del general De Gaulle en Francia, la unión occidental sería totalmente imposible.

Los dieciséis firmantes confían en que los Estados Unidos no retirarán su apoyo económico.

SE PROHIBEN LOS DESFILES DE CARACTER POLITICO EN LONDRES

Londres.— El secretario de Interior, Chuter Ede, ha anunciado en los Comunes que, en vista de la escasez de fuerzas policíacas, a partir de esta medianoche quedan prohibidos en todo Londres los desfiles de carácter político por un plazo de tres meses.

De resultas de los incidentes ocurridos en la última reunión pública organizada por sir Edward Mosley, entre fascistas y comunistas, habían sido prohibidas ya tales manifestaciones en el East End, lugar de los sucesos.—Efe.

CAMPEONATOS NACIONALES DE HOCKEY SOBRE PATINES, EN NUESTRA CIUDAD

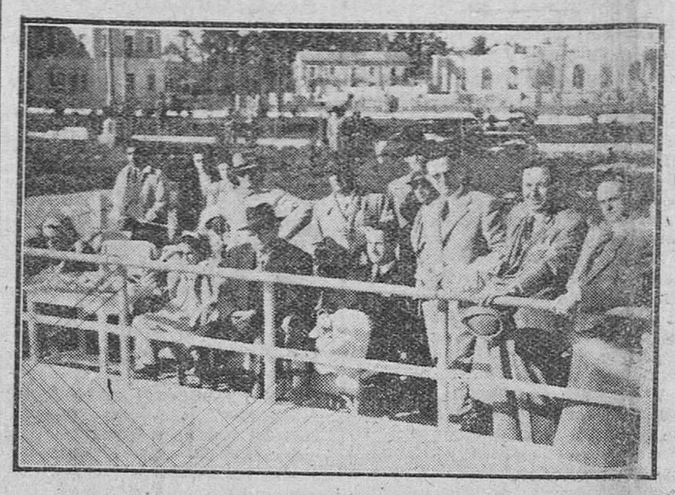

Ayer dieron comienzo en la Ciudad Deportiva del "Dos de Mayo" los campeonatos nacionales de hockey sobre patines, segunda categoría, acontecimiento de singular relieve en los anales del deporte burgalés. En nuestra foto, el capitán general de la región, teniente general Yagüe, rodeado por federativos nacionales, contemplando uno de los partidos. (Foto FEDE)

EL M. R. P. ESTA DISPUESTO A COLABORAR CON DE GAULLE

Pero exige que éste se sume a la coalición gubernamental

Explota un polvorín en los Vosgos y ocasiona grandes daños

Toulouse.— El presidente del Movimiento Republicano Popular, Maurice Schumann ha declarado, en la sesión inaugural del Congreso nacional del partido, en esta ciudad, que el MRP colaboraría con la Unión del Pueblo Francés, del general De Gaulle, pero únicamente en caso de sumarse la última a la coalición que presidió Robert Schuman. El orador aprobó en principio el reciente llamamiento del ex-ministro René Pleven —perteneciente hoy a la agrupación degaullista— a la unión, pero hizo resaltar que la unión tiene que ser o con los comunistas y contra el Gobierno, o con el Gobierno.

VOTACION SECRETA

París. — Los afiliados al Sindicato autónomo del "Metro" han votado por gran mayoría el volver al trabajo esta tarde, dando fin a la huelga de seis días por la que se solicitaban aumentos de jornales. Los conductores del "Metro" se reunieron esta mañana y mediante votación secreta se decidió la vuelta al trabajo por 802 votos contra 103 y 14 abstenciones. Esta votación se verificó como consecuencia de una propuesta del dirigente del Sindicato.—Efe.

EXPLOTA UN POLVORIN

París.— Una violenta explosión se ha producido en un polvorín de Epinal, departamento de los Vosgos. Varias personas han resultado heridas. Los daños materiales son muy importantes y varios edificios han quedado destruídos.

A una distancia de diez kilómetros se han roto los cristales a consecuencia de la explosión de Epinal. El techo del Ayuntamiento del pueblo se derrumbó, lo mismo que una parte del muro de la prisión.—Efe.

INGLATERRA INTENSIFICARA ESTE AÑO SUS GASTOS DE DEFENSA

Londres. — Inglaterra gastará este año más dinero para su defensa que en cualquier otra actividad independientemente considerada. El 23 por 100 de cada libra esterlina se destina al Ejército, Marina o Aviación, según el folleto titulado "nuestro dinero" que ha publicado el Gobierno.—Efe.

UN DISCURSO DE BIDAULT

París.— El ministro francés de Relaciones Exteriores, Georges Bidault, en un discurso pronunciado durante un almuerzo en honor de los diplomáticos franceses, ha declarado que el plan Marshall de recuperación europea, es la única esperanza de la supervivencia del Continente, y que todavía no se ha perdido la esperanza de que las naciones del Este de Europa se unan al dicho plan.

FIN DE LA HUELGA

París.— A las cuatro de la tarde han comenzado a trabajar los huelguistas del "Metro".

LA "TURBINA DE GAS", INVENTO SENSACIONAL DE APLICACION A LOS VEHICULOS AUTOMOVILES

Ofrece innumerables ventajas sobre el motor de gasolina actualmente empleado

BIRMINGHAM.- (Servicio especial de crónicas Efe-United Press. Prohibida su reproducción).

En la feria de industrias británicas que actualmente se celebra en esta ciudad, se anuncia y exhibe, como un invento sensacional, una aplicación de la turbina de gas a los vehículos de carretera, lo cual, según afirman los organizadores de la Exposición, es esta la primera vez que se realiza en el Mundo.

El invento se debe, tanto la idea como la realización, a Geoffrey White y a Richard Barr, que trabajaron juntos durante la guerra con el comodoro Frank Wittle, uno de los primeros especialistas británicos en motores de reacción.

El nuevo motor que se exhibe en Birmingham está construído para desarrollar 160 H. P. y puede adaptarse a cualquier tipo de combustible de petróleo. Mide cinco pies de largo por siete pulgadas de anchura y siete de alto y pesa algo más de cien kilógramos.

Las ventajas principales que ofrece este motor, según sus inventores, son las siguientes: En primer término su gran potencia, en relación con su pequeño peso; en segundo lugar, la total ausencia de vibración, lo que se puede comprobar perfectamente por todo visitante de la Exposición; como tercera ventaja, señalan la autorrefrigeración total, sin radiador ni ningún otro procedimiento auxiliar para ello; en cuarto lugar, la eliminación de la caja de cambios y embrague y, por último, la ausencia de gases de escape. Cualquiera de estas ventajas, por sí sola, ya sería motivo bastante —dicen los inventores— para decir que se había conseguido un importante progreso en esta materia.

Los técnicos que han examinado este motor, del que hacen muchas alabanzas, dicen que no es totalmente adecuado el calificarlo como "de reacción"; es una turbina de gas y, a diferencia del motor de gasolina, no tiene pistones o émbolos ni cilindros. Tampoco tiene bujías.

El campeón británico de los automóviles de carreras, sir Malcolm Campbell, califica la invención de "sorprendente" y cree que debe ser acogida como un verdadero acontecimiento en el Mundo automovilista.

Sin embargo, se señala que el nuevo motor se encuentra aún en una etapa de perfeccionamiento o experimental, y que puede ser que transcurran dos años antes de que esté en servicio efectivo la primera turbina de gas.

LA VERDADERA RUSIA

IV

¿Podrían fabricarse en la U.R.S.S. bombas atómicas?

Por Drew MIDDLETON

Hay que tener en cuenta que el problema, desde la experiencia de Hiroshima, no consiste en descubrir el secreto de la bomba atómica, sino en la movilización de los medios necesarios para su fabricación. La Unión Soviética, que con su sistema totalitario, puede controlar y dirigir todo el esfuerzo nacional en tiempos de paz a un determinado objetivo, es probable que fracasara en la fabricación de la bomba atómica. ¿Puede la industria soviética, en las actuales circunstancias, empezar en gran escala la fabricación de dicha bomba?. ¿Podría continuar en caso afirmativo, en dicho país la resistencia a la intervención de los técnicos y científico en la preparación de la guerra?. Por otra parte, ¿cuenta la U. R. S. S. con suficiente número de técnicos para dedicarlos simultáneamente a las necesidades de la producción atómica, a las exigencias industriales del plan quinquenal y a las de la reorganización de las fuerzas armadas?

El Ejército soviético está en la actualidad en la cumbre de su pujanza, pues la desmovilización que siguió a la terminación de la contienda, ha sido compensada, en parte, por el continuo reclutamiento en el Este (Siberia, las provincias marítimas y Manchuria), donde cuenta con tres millones de soldados y con unos 2.750.000 en la Rusia occidental, países satélites y las repúblicas de Irancaucasia y Karelia.

Naturalmente, un Ejército tan numeroso es sorprendente en una nación que se jacta de amar la paz y la democracia, pero ello constituye una tradición en Rusia, ya que desde su aparición como Estado, en el siglo XIV, ha poseído siempre un Ejército importante al menos en cantidad. Durante la última guerra, el equipo con que contaba era excelente: tanques, cañones, fusiles y morteros más grandes que ningún otro país del Mundo. En cuanto a sus mandos, el mariscal George Zhukov, que actualmente dirige el sector del Sur (que comprende las proximidades de los Balcanes, el Oriente Medio y Turquía), tiene gran experiencia, sagacidad y dotes de mando. El mariscal Konstantin K. Rokossovsky, que manda el Norte (Finlandia, Leningrado y los Estados bálticos), es quizá el mejor táctico de todos los generales rusos. Ivan Konev, comandante en jefe, está considerado en Moscú por debajo de los dos anteriormente citados, pero posee asimismo gran experiencia y es muy experto. Sin embargo, estas cualidades, aunque parezca paradógico, cierran a los militares profesionales el paso a la atmósfera bizantina del Kremlin.

Vassilevsky es, sobre todo, un confidente y, aunque tiene a su cargo la Aviación soviética, muestra poco interés por el desarrollo aéreo extranjero.

RUSIA ESTA ATRASADA EN AERONAUTICA

En 1945, el buró político comunicó al alto mando militar la adopción de dos importantes decisiones: La primera iba dirigida contra la expansión de las fuerzas navales y la segunda contra la construcción de aviones pesados de bombardeo para largas distancias.

La Armada, exceptuando la construcción de submarinos, permanece en el mismo estado que cuando terminó la guerra. Se compone la escuadra rusa de viejas unidades heredadas del régimen zarista y algunas, no muy eficientes, construídas por los soviets, a las que hay que añadir otras más modernas que la Unión Soviética capturó a los alemanes, más las obtenidas de la ayuda norteamericana y británica.

En cuanto a las fuerzas aéreas, desechada la proposición de los mandos militares de que se construyan aparatos sólidos capaces de bombardear objetivos situados a largas distancias, toda la eficacia de aquéllas descansa sobre la eficiencia de las fuerzas terrestres. Se han producido, no obstante, algunos aviones. El día 1.º de Mayo de 1947, volaron sobre el Kremlin cien aparatos a los que hay que añadir otros que reposan en los aeródromos de Minsk, Kiev, Odessa, Zaporohze, Stalino y Rostov. El tipo de aparatos que más han construído los rusos son cuatrimotores para las demostraciones militares. El tipo B-29 es facilitado por los Estados Unidos y que los rusos emplearon en la guerra, les ha servido de modelo para sus construcciones, pues la Unión Soviética, en aeronáutica, lo mismo que en automovilismo, está atrasada.

Hasta el momento, la debilidad del Ejército soviético ha sido compensada por el valor de sus soldados, los cuales, pese a que su papel en el campo de batalla ha terminado, todavía conservan valentía y un ardiente amor a su tierra. Y la intensa propaganda de que son víctima les impulsa también a amar el comunismo. Desde 1945, con una corriente constante de directrices y consignas, el partido comunista ha venido imponiendo al Ejército ruso su ideología política en el más alto grado, sirviéndose para ello de lecturas diversas, periódicos y revistas. A principios de 1946, Stalin firmó una orden pidiendo más disciplina en el Ejército, así como el incremento de la lealtad hacia la ideología fundamental del régimen.

El Ejército, después de terminada la guerra, ha experimentado corrupciones semejantes a las que infestaron la industria y la agricultura. Para combatirlas, los soldados eran invitados particularmente a denunciar a sus jefes, no sólo por las negligencias ideológicas en que ellos vieran, sino también por "el uso ilegal que los militares hicieran de la prosperidad del Estado".

(Pasa a tercera página)

El ministro de Agricultura asiste a una importantísima feria ganadera en Granollers

La cosecha sericícola de Murcia es superior a la de los nueve años anteriores

Granollers.—El ministro de Agricultura, don Carlos Rein Segura ha inaugurado este año la VI Feria Exposición ganadera y primera regional, organizada por la segunda zona agrícola y patrocinada por el Ayuntamiento. El carácter regional que a partir de este año adquiere la Feria, que coincide con el mercado de la Ascensión, ha hecho que ésta cobre excepcional importancia, puesto que todos los ganaderos de las cuatro provincias catalanas se dan cita en Granollers para exponer sus mejores ganados, entre los que figuran magníficos ejemplares que han llamado poderosamente la atención. La afluencia de público es extraordinaria, superior en muchos millares a la de años anteriores. La Renfe ha organizado servicios especiales desde todas las comarcas y los trenes llegan abarrotados de viajeros. Es continuo el paso de vehículos y carruajes llenos de forasteros, para presenciar el programa de festejos que hoy y mañana han de celebrarse. La Feria constituye un exponente magnífico de algo de la ganadería catalana.—Cifra.

ESPLENDIDA COSECHA DE SEDA

Murcia.—Se ha registrado una espléndida cosecha de seda, pues la producción ha sido de más de seiscientos mil kilogramos de capullos. La cosecha actual supera a la de los nueve años anteriores. La seda comenzará a recogerse por los organismos dependientes del Estado a veinte pesetas el kilogramo, que representará un total superior a los doce millones.— Cifra.

LA HIJA DEL CAUDILLO OBSEQUIA A PRIMEROS COMULGANTES

El Pardo.—Terminada la preparación catequística y coincidiendo con la solemnidad del Señor, los niños humildes de El Pardo, han recibido hoy por primera vez la Comunión en un acto que presidieron un representante de la Casa Civil de Su Excelencia el Jefe del Estado, alcalde, administrador del Patronato, jefe local del Movimiento y delegado de Auxilio Social. El párroco en una plática les habló de la dicha para ellos tan grande de su primera Comunión y les exhortó a que oraran a Señor que iban a recibir por primera vez, por el Papa, por los niños paganos, por España y por el Caudillo. Terminado el acto religioso los niños fueron obsequiados con un desayuno y con donativos en metálico por la hija de Su Excelencia el Jefe del Estado, señorita Carmen Franco Polo.—Cifra.

CURIOSO TESTAMENTO

Oviedo. — En el pueblo de la Morgtera vivían dos hermanos ancianos, solos y solteros. Parece ser que entre ellos existían discrepancias, hasta el extremo de que no se dirigían la palabra.

Uno de ellos, Carlos Cuervo Cuervo, sin saberse las causas, se suicidó hace algún tiempo y se ha dado el caso de que ahora, al abrir su testamento, deja un legado de medio millón de pesetas para los ex-combatientes nacionalistas de su pueblo, que son cinco, por lo que les corresponden a cada uno 100.000 pesetas. También deja una cantidad para el director y empleados de la sucursal del Banco de España, entidad en la que guardaba sus valores.—Cifra.

ASESINO POR 187 PESETAS

Reinosa.—En las primeras horas de la mañana ha sido descubierto en las proximidades de Mataporquera, el cadáver de un joven con la cabeza completamente destrozada. Identificado, resultó ser Tomás Gutiérrez Díez, soltero, de 24 años, vecino de Henestrosa. La Guardia Civil, después de efectuar las diligencias, ha detenido a Faustino Cuesta Alvarez, soltero, de 25 años, vecino de Mataporquera, quien ha confesado ser autor del asesinato y declaró que en la tarde anterior, al salir del trabajo, después de cobrar los jornales, acompañó a Tomás, con ánimo de robarle, lo que hizo, después de golpearle por la espalda con una gran piedra en la cabeza, apoderándose de 187 pesetas.—Cifra.

LOS ESTADOS ARABES RECHAZAN LA PROPOSICION DE FIDEICOMISO Y TREGUA HECHA POR LA O. N. U.

En Flushings Meadows han decidido el inmediato nombramiento de un comisario neutral para Jerusalén

Haifa.— Las autoridades médicas británicas han revelado que cincuenta y dos soldados británicos y siete policías de Palestina, han sufrido un ataque de fiebres tifoideas y que cien soldados y sesenta y cuatro policías han tenido que ser puestos en cuarentena en un campamento cerca de Haifa, después de su retirada del aeropuerto de Acre. Las autoridades sanitarias están realizando un examen de las aguas de la ciudad.—Efe.

CONDICIONES DE LA CRUZ ROJA

Jerusalén. — La Delegación de la Cruz Roja internacional, ha impuesto a árabes y judíos varias condiciones para acceder a ejercer vigilancia sobre la tregua en Tierra Santa.

Las principales condiciones son que los árabes y judíos gobiernen sus respectivas secciones de la ciudad de Jerusalén bajo el control de autoridades civiles; que Jerusalén debe ser completamente desmilitarizado; que los convoyes de la Cruz Roja reciban libre paso a cualquier zona militarizada fuera de Jerusalén, con el fin de entrar y salir en la ciudad en cualquier momento y que la Cruz Roja se retirará cuando ocurra una violación comprobada por cualquiera de ambas partes o cuando ambas partes notifiquen a la Cruz Roja con tres días de anticipación, que desean su retirada.

PROPUESTA RECHAZADA

Londres. — De fuente oficiosa se confirma en esta capital que los Estados Unidos dirigieron a Gran Bretaña un llamamiento de última hora para que aplazase por diez días la resignación de su mandato en Palestina, durante los cuales se implantaría una tregua en el país y entrarían en negociaciones los representantes de Estados Unidos, Gran Bretaña, Francia y Bélgica con los Estados árabes. La propuesta fué entregada, se dice, al delegado permanente del Reino Unido en la ONU, sir Alexander Cadogan, pero se añade que esta mañana había sido ya rechazada.—Efe.

CAPITAL PROVISIONAL

Jerusalén. — Un portavoz de la Agencia Judía declara que la capital del Estado judío de Palestina se establecerá provisionalmente en Sarona, suburbio de Te-Aviv que era una colonia de alemanes cristianos; dentro de cinco años —añade— será trasladada definitivamente al Monte Carmelo, en Haifa.—Efe.

COMISARIO NEUTRAL PARA PALESTINA

Flushings Meadows. — La Asamblea general de las Naciones Unidas ha decidido el inmediato nombramiento de comisario neutral para Jerusalén.

LOS ESTADOS ARABES DISUELVEN SU CONFERENCIA

Beirut. — Según comunican de Damasco a la Agencia United Press, la Conferencia de los Estados Arabes que se celebraba en la capital siria para estudiar las proposiciones de tregua y fideicomiso para Palestina ha decidido disolverse, por acuerdo unánime de los delegados, en señal de desaprobación de dichas proposiciones. Inició la medida el Rey Abdullah de Transjordania al llamar a Amman a su ministro de Asuntos Exteriores, por su disconformidad con las repetidas proposiciones.

LA LIGA ARABE EXPONE SUS CONDICIONES DE TREGUA EN JERUSALEN

Jerusalén.—La Liga Arabe dice la Agencia United Press ha dado a conocer esta noche sus condiciones de tregua en Jerusalén, que son la retirada de los dos bandos de las zonas ocupadas, volviendo a sus puntos de partida al iniciarse la lucha. — Efe.

ACTUALIDAD GRAFICA BURGALESA

En la festividad de la Ascensión del Señor, fueron contenares los niños que por vez primera se acercaron a la Sagrada Mesa. En la presente placa, aparece el grupo de comulgantes del Colegio La Salle, presididos por el canonigo-secretario de Cámara del Arzobispado, que ofició en la solemne ceremonia y el director del Centro.—(Photo Club)

Dos fotografías de los brillantes actos iniciales del "Día Mundial de las Congregaciones Marianas", celebrados ayer en la barriada "Juan Yagüe". A la izquierda, el altar bendecido en la parroquia y un momento del desayuno que tuvo lugar después de la misa en dicho templo.—(Fotos FEDE)

EL EMBAJADOR ARGENTINO DOCTOR RADIO, ESTUVO AYER UNAS HORAS EN BURGOS

Fué cumplimentado por el alcalde, a quien anunció su propósito de visitar detenidamente nuestra ciudad

A mediodía de ayer llegó a Burgos, procedente de Madrid y de paso para San Sebastián, el embajador de la República Argentina en España, doctor Radio, a quien acompañaba el secretario de la Embajada, señor Padilla.

En el Hotel Condestable, donde se detuvo a almorzar, fué cumplimentado el ilustre viajero por el alcalde, don Carlos Quintana, que le dió la bienvenida en nombre de la ciudad, rogándole que en su viaje de regreso fuera huésped de honor de Burgos.

El doctor Radio prometió satisfacer tales deseos, haciendo constar que sentía vivísimo interés por conocer esta histórica ciudad y sus famosos monumentos y apreciar el resurgimiento que ofrece la Cabeza de Castilla.

INTERRUPCION en las negociaciones del tratado con Austria

A menos que Rusia ceda en sus exigencias no es probable que se reanuden

Londres.— Los últimos esfuerzos hacia la cooperación de las cuatro grandes potencias aliadas con lo que quedaba de la Junta de Ministros, han sufrido un grave contratiempo, al decidir los auxiliares de los ministros la suspensión temporal de las conversaciones sobre Austria.

La crisis ha surgido por la insistencia rusa de que se satisfagan las reclamaciones de Yugoeslavia sobre territorio austriaco. Las potencias occidentales se oponen a cualquier transferencia territorial y al pago de reparaciones por parte de Austria en la medida que pide Rusia.

Un portavoz inglés ha manifestado que a menos que Rusia acepte el punto de vista occidental en esta cuestión, no es probable que se reanuden las conversaciones sobre Austria.

M.E.C.D. 2017

ACTUALIDAD BURGALESA

AYER

Hay días que tienen una peculiar y profunda característica y que imponen el comentario. Este es el caso del día de la Ascensión, fecha que junto al Corpus y a Jueves Santo —según el dicho popular— crecen más que el sol. Sobre esto, creemos que en el presente año, nadie había admitido la menor duda.

La Ascensión ha llenado de gozo, otra véz —nuevo año— a nuestra ciudad. La belleza pura —blanca e inmaculada— de esos niños que tomaron la primera comunión llenó el ámbito burgalés. Los colegios, las parroquias y diversas Asociaciones piadosas, fieles todos a la anual cita, dieron su contingente de infantiles conciencias a ese acto que marca un hito esplendente en la vida de toda persona: la primera comunión.

Transcurrida la mañana en medio de ese desfile continuado, que ocupa todas las calles, la tarde dió paso a una serie de acontecimientos mundanos que también tienen su ritualismo. Los toros —deslucidos por un tempero desagradable—, zarzuela y como número cumbre, unos campeonatos nacionales deportivos.

Entre todos estos hechos la Ascensión movilizó a la ciudad toda. De ahí la animación observada en sus vías y sus salas, plenas de optimista algazara unas y expresión de cristianos sentimientos otras. La gran festividad ha pasado y ha sido debidamente honrada.

B. I.

BURGOS CONMEMORO CON GRAN FERVOR LA FESTIVIDAD DE LA ASCENSION

Con singular esplendor y solemnidad se celebró ayer en Burgos la Fiesta de la Ascensión. En gran número de parroquias y colegios, entre estos los de Jesús María, Concepcionistas, La Salle, Serramagna y San Antonio, le verificó la conmovedora ceremonia de la primera Comunión en la que multitud de niños se acercaron por vez primera a la Sagrada Mesa, recorriendo después las calles de nuestra ciudad que alegraron con sus vestidos blancos.

EN LA CATEDRAL

En la Santa Iglesia Catedral, después de la misa conventual en la que predicó sobre el misterio que se conmemoraba el M. I. Sr. Magistral, a las doce, se celebró, siguiendo la tradicional costumbre, Nona solemne con asistencia desde el coro del Excmo. Sr. Arzobispo que llegó revestido de capa magna y acompañado de los seminaristas de San Jerónimo.

Hecha la exposición del Santísimo por el M. I. Sr. don Honorato Carrasco, se cantó a toda orquesta la Nona solemne de Placido García y último salmo de Reyero, cantando finalmente el «Tantu ergo» de O. Ravanello, actuando en la reserva solemne el citado prebendado señor Carrasco, asistido de los beneficiados señores Peña y Estalayo.

Terminada la ceremonia el Excmo Arzobispo fué despedido por el Cabildo dirigiéndose a Palacio acompañado, como a su llegada por los seminaristas.

PRIMERA COMUNION EN EL COLEGIO LA SALLE

Brillantísima resultó la fiesta celebrada ayer por el Colegio La Salle, con motivo de la Primera Comunión de sus alumnos, José Luis Arbaiza Sebastián, Santiago Arribas Pérez, Adolfo Barrios Fernández, José Javier Bello González, Julio César Campo Yanguas, Manuel Angel Canduela Ruiz, José Ramón Caramés Nieto, Tomás Ramón Castillo Fernández, Miguel Antonio Castrillo Rodrigo, José Joaquín Collantes Pérez-Ardá, Jesús Domingo Palacios, Conceso Fernández Tobar, Jesús de la Fuente Porres, José Luis García Pesquera, José María García Urruchi, Eduardo Gorbea Ortiz, José María Gozalo Miguel, José Luis Hombría Alloza, José Luis Hernández Enrile, Jesús de las Heras Miguel, José María Hurtado Polo, Juan Bautista Ibáñez García, Fernando Ibáñez Gómez, José Antonio López Célis, Antonio Lorenzo Barba, Luis Martín Rubio, Jorge Mijangos Linaza, José Ignacio Mijangos Linaza, Julio Moreno López, José Manuel Ortega Estefanía, José María Ortiz Montero, Enrique Plaza Fernández-Villa, Emilio Rubio Alcanda, Luis Sagredo San Eustaquio, Ignacio Sáiz Santa Olalla, Alberto Sanz Zuñeda, Miguel Angel Salgado Espinosa, Rafael Sierra Sedano, Francisco Javier Tamayo Fernández y Luis Antonio Velar Ortueta.

La capilla estaba adornada e iluminada con gran gusto y profusión y en la solemne misa ofició el M. I. Sr. Dr. D. Buenaventura Diez, canciller-secretario del Arzobispado, asistido por los niños Gustavo Arroyo, Santiago Inclán, Antonio Luis Payno, y los hermanos Martín Rubio a las órdenes del maestro de ceremonias Fernando González. Acompañaron a los comulgantes sus padres y gran número de familiares, junto con el Hermano Director y Profesores del Colegio.

El Coro «La Salle», acompañado por una brillante orquesta dirigida por el maestro Hermano Martín, interpretó escogidas composiciones de Palestrina, Haller, etc. y durante la ceremonia los niños Fernandito Ibáñez, Ramoncín Moreno, Jorge Mijangos y Antoñín Lorenzo recitaron diversas oraciones o declamación de bellas poesías.

Momentos antes de la Comunión, el celebrante enfervorizó a los asistentes con emotivas palabras, para el instante cumbre, cuando dicha a coro la oración del Centurión, se acercaron al altar los Primeros Comulgantes amparados por los angelitos Miguel Angel Arroyo, Enrique de Mateo, Luis Carmelo Sáiz y Alfredo Miguel Mateos. El último en comulgar, Pepito García Urruchi, recibió el Pan Sagrado, de manos de su tío don José Urruchi, párroco de Poza de la Sal.

Renovadas las promesas del bautimo, recitó la consagración a la Virgen José Joaquín Collantes.

A la salida de la capilla, comulgantes y familiares pudieron contemplar una preciosa capa pluvial, obsequio de los mismos en día tan memorable. Luego de sacar varios grupos fotográficos, el Hermano Director obsequió a los niños de Primera Comunión con dulces y les hizo entrega de un significativo recordatorio.

El Hermano Director y profesores despidieron a los concurrentes, agradeciendo su asistencia a tan conmovedora ceremonia, que difícilmente se podrá olvidar.

EN LA CATEQUESIS DE SANTA CLARA

Ayer, tuvo lugar la solemne y conmovedora ceremonia de recibir la Primera Comunión un grupo de 70 niños pobres de ambos sexos que asisten a la Catequesis que sostienen don Nazario González y señora.

Precedió para ello tres días de ejercicios de preparación, celebrando ayer la misa con fervorín don Domingo Solá rector del Seminario de San Jerónimo, siendo obsequiados los niños después con un desayuno y otros regalos.

Por la tarde, a las cinco, se tuvo el rosario, renovación de las promesas del Bautismo y consagración al Sagrado Corazón de Jesús y a la Santísima Virgen.

Los niños han sido preparados por los seminaristas del Seminario de San Jerónimo y las niñas por las alumnas el Internado Teresiano.

La Ofrenda del Arma de Caballería a Santiago de Compostela

La representación del Regimiento «Lusitania», de Valencia, pasó el día de ayer en nuestra ciudad

Ayer llegaron a nuestra ciudad, desde Salas de los Infantes, los representantes del Regimiento de Caballería "Lusitania", de Valencia, que se unirán aquí a los comisionados del Regimiento Cazadores España número 11, para iniciar la peregrinación nacional del Arma a Santiago de Compostela.

La marcha la hicieron a caballo desde la citada cabeza de partido de nuestra provincia y la comisión valenciana la integran el coronel jefe del indicado Regimiento, don Rafael Díaz Ceballos, capitán don Higinio Guiu y teniente don Carlos Aliaga Gómez.

Tras su llegada a Burgos y en compañía del coronel jefe del Regimiento de Cazadores de Caballería número 11, y otros jefes de este Cuerpo, visitaron por la mañana las instalaciones de la Ciudad Deportiva del "Dos de Mayo", acudiendo a mediodía al Palacio Consistorial a cumplimentar al alcalde de la ciudad.

Este, en unión de los capitulares señores López Monís, Rojas y Martín Cortezón, secretario de la Corporación y altos empleados del Municipio, les recibió a la entrada del edificio, pasando a continuación los visitantes a la Sala de Juecés, donde el alcalde pronunció afectuosas palabras de bienvenida, expresivas de los estrechos vínculos de amistad que unen a la Cabeza de Castilla con la Valencia del Cid, ciudades que van a estrecharse próximamente en fraternal abrazo con motivo de la embajada castellana que como anuncio de las fiestas cidianas va a celebrarse en el mes actual en la capital del Levante español. Les expresó asimismo la satisfacción que producía al Ayuntamiento recibir en su casa a tan prestigiosas representaciones castrenses, deseándoles al mismo tiempo una grata estancia en la Cabeza de Castilla.

A las palabras del señor Quintana, contestó el coronel Díaz Ceballos en términos de gratitud y finalmente se sirvió a los distinguidos huéspedes una copa de vino español.

Hoy viernes, saldrán con dirección a Melgar de Fernamental los representantes burgaleses y valencianos para continuar luego viaje a caballo, por etapas, a Santiago de Compostela.

Deseamos a todos feliz viaje al término de la promesa nacional al Apóstol Patrono de España.

NOTICIAS

FARMACIAS DE GUARDIA. — Hoy, viernes, prestarán servicio de guardia las farmacias de los señores Martínez Mata, Plaza de José Antonio 45; Del Alamo, Vadillos, 24 y Domingo, Barrio Gimeno 31.

PISOS

libres, amplios, céntricos a todo confort, Vendo. Paloma, 54. Bar.

CARTELERA DE ESPECTÁCULOS

COLISEO CASTILLA. — Sesión continua de 5 a 10 y 11. «La niña precoz» y «Todos a una».

TEATRO AVENIDA. — A las 7'45 y 11, Compañía de Zarzuela de Pedro Terol, «El clavel del altozano». Estreno.

CALATRAVAS. — A las 4'45, 7'45 y 11, «La ley del Desierto» y «La jungla en armas».

CINE CORDON. — En sesiones de costumbre, «Amarga victoria».

GRAN TEATRO. — A las 5, 7'45 y 11, «El solterón y la menor». Estreno.

POPULAR CINEMA. — Sesiones de costumbre.

CINE REX. — Sesión continua de 5 a 10, «La policía montada del Canadá» y «¡Ahí está el detalle!».

SALA DE FIESTAS (Gran Teatro). — Conciertos, bailes y atracciones.

INSTALACIONES ELECTRICAS.—El «Boletín oficial de la provincia» publica una resolución de la Delegación de Industria por la que se autoriza a «Taller Electro-Mecánica» «Agulona» para instalar una línea de transporte de energía eléctrica que suministre alumbrado a la granja «El Prado de Henar», situada en Villarcayo.

AGRADECIMIENTO.—La familia de don Florencio Martínez Pérez (q. e. p. d.) da las mas expresivas gracias a cuantas personas se interesaron por la salud del finado durante su enfermedad y asistieron al entierro del mismo.

—La familia de don Epifanio Peñacoba del Cura (q. e. p. d.) fallecido el día 1.º del mes actual, dan las gracias a cuantas personas asistieron al entierro y funerales celebrados por el eterno descanso del alma del finado.

UN INCENDIO. — A las cinco y cuarto de la tarde de ayer, se originó un pequeño incendio en el piso tercero de la casa número 45 de la plaza José Antonio, ocupado por el inquilino don Emilio Pérez, y que fué provocado al incendiarse el hollín de la chimenea.

Una sección del parque de bomberos se personó en el inmueble, sofocando el fuego.

LETRAS DE LUTO. — En nuestra ciudad ha fallecido, a los 74 años de edad, el señor Delfín Martínez Martínez, a cuyos apenados hermanos don Jaime y Sor Anunciación (religiosa), hermana política y demás miembros de la familia doliente, testimoniamos nuestro duelo.

—También ha dejado de existir, a la edad de 62 años, el señor don Celio García Ceregido, de la Razón social «Industrias de la Piel». Reciban nuestro pésame sus atribulados deudos.

—Tenemos que registrar asimismo el fallecimiento de la señora doña Trinidad Beltrán, viuda de L. Royuela, que dejó de existir ayer a la avanzada edad de 87 años.

Descanse en paz el alma de la finada y reciban nuestra condolencia sus apenados hijos, hijos políticos y demás familiares.

—En Sevilla falleció días pasados la maestra nacional doña María Ignacia Rodríguez Villa, esposa de don Lucio Ortega Almendres, secretario del Ayuntamiento de Baeza (Jaén), a quien enviamos nuestro pésame, que hacemos extensivo a sus hijos y demás deudos de la finada.

ATROPELLADA POR UNA CICLISTA. — Ayer tarde fué atropellada por una joven ciclista llamada Esperanza Sedano, la anciana de 60 años, Avelina Larrañaga Antón, domiciliada en La Nevera, número 30.

Asistida en la Casa de Socorro, se la apreció una herida contusa en la región occipital.

AUXILIO SOCIAL

AVISO

Se pone en conocimiento de todos os dueños de bares, sociedades, hoteles, confiterías y empresas de espectáculos, pasen por esta Delegación a partir de mañana, para hacerles entrega de los emblemsa correspondientes a la primera cuestación del mes de Mayo y que se celebrará el próximo domingo día 9.

CALDERON

PINTOR

SANTA CLARA, 26.. TELEFONO 1578

mujer prevenida..

Escondidos en grietas y rendijas los insectos se preparan para atacarle. Elimine esa amenaza. Espolvoree hoy mismo sommiers, carboneras y cuantos lugares frecuenten los insectos con

Insecticida

ZZ

2-T-49

BURGOS HACE 30 AÑOS

Del DIARIO DE BURGOS correspondiente al martes 7 de Mayo de 1918

La temperatura máxima de hoy fué de 19,5 al sol y de 12,5 a la sombra y la mínima a la sombra de 4,0.

—Acaban de recibirse en «Mi Tierra» una considerable partida de medias de hilo, gasa color y negras para señora, desde 1,05; medias punto inglés para señora, clase costura, a 0,75; medias punto inglés primera, pie doble, sin costura, para señora, 1,00; medias para señora, clase primera, forma, a 1 y calcetines para caballero, en color y negro desde 0,60 y para niños de 0,35.

VIDA CATOLICA

SANTORAL

SANTOS DE MAÑANA

La Aparición de San Miguel Arcangel, Víctor y Acacio, mrs., Dionisio, Eladio, dtor, obs.

Misa, con rito doble mayor y color blanco de la Aparición de San Miguel, segunda oración de la octava de la Ascensión, Letanías. Et famulos. Gloria, Credo, Prefacio de Ascensión.

CULTOS

CATEDRAL. — Capilla de Santiago. Novena en honor de la Santísima Virgen de la Medalla Milagrosa, en los días 7, 8 y 9 de los corrientes.

Por la mañana, a las ocho y media, misa de comunión general. A las ocho y nueve, misas rezadas.

Por la tarde, a las ocho, función eucarística y sermón por el doctor don Luis, Misionero de Vitoria, terminando con la salve cantada.

SAN LESMES. — Solemne novena que la Asociación de la Medalla Milagrosa celebra en esta parroquia celebrará en honor de su titular celsa Patrona, del 8 al 16 de los corrientes.

Por la mañana, a las ocho y media misa de comunión en su altar. Por la tarde a las ocho y media, función eucarística, novena y sermón por el R. P. Gabriel López, superior de la Residencia de P.P. Paules de Orense, terminando con la Salve cantada.

HERMANITAS DE LOS ANCIANOS DESAMPARADOS.—Solemne novena en honor de Nuestra Señora de los Desamparados. Por la mañana, a las nueve, misa rezada. Por la tarde, a las siete, predicando los días 8 y 9 un R. P. del Corazón de María.

Brillante iniciación de los actos del "Día Mundial" de las Congregaciones Marianas

Ayer, festividad de la Ascensión del Señor, dieron principio, con gran brillantez, los actos conmemorativos del «Día Mundial de las Congregaciones Marianas, que han de culminar el domingo próximo con el voto mariano de la ciudad.

Las solemnidades de ayer, de gran solemnidad y emoción, se desarrollaron en la iglesia «Juan Yagüe», donde la Congregación Mariana burgense verificó una profunda labor apostolado católico y social y dieron comienzo a las ocho y media de la mañana con el acto de bendición del magnífico estandarte galado por dichas Congregaciones y cuyas características ya hemos señalado en precedentes números.

Ofició en la ceremonia de bendición el párroco de aquella populosa barriada, don Mario Martínez, que, asimismo, ofició después la misa solemne celebrada a continuación. El vecindario en masa asistió a la ceremonia que fué honrada con la presencia de la distinguida señora de Yagüe y presidida por el alcalde de la ciudad, don Lucas Sáiz Sevilla, presidente de las Conferencias de San Vicente y Juntas de las Congregaciones. Después el Santo Sacrificio de la Misa, la Schola Cantorum del Círculo Católico de Obreros intervino brillantemente, interpretando bellas composiciones religiosas.

Después, en los pabellones escolares se ofreció un desayuno, en el cual el R. P. Miguel, director de la Congregación, ofreció un homenaje de ésta a los vecinos y niños de la barriada. Luego, el alcalde de la ciudad unió en calurosos términos a la fiesta, y el último el párroco agradeció tan delicadas pruebas de cariño y generosidad que los vecinos de aquel lugar recibían.

A continuación se efectuaron juegos de otro tipo, entre gran algazara de la grey infantil, repartiéndose luego premios en especie a los niños de la Catequesis.

Más tarde, las Conferencias de San Vicente (señoras y caballeros) celebraron una reunión especial presidida por la señora de Yagüe y don Lucas Sáiz Sevilla y finalmente realizaron diversas visitas domiciliarias a los pobres, entre quienes fueron distribuidos víveres y donativos extraordinarios.

EN AGUILAR DE CAMPOO

Traspasaría acreditado negocio de Cantina-Tienda de Ultramarinos con Fonda, reuniendo todas comodidades. Tratar: Antonio Bárcena, en Estación Aguilar.

CANTERO

CORREDOR DE FINCAS

a quien deben visitar antes de vender o comprar

CASAS - PISOS - SOLARES

GRANJAS

CONCEPCION, 2. TELEF. 2934

ANUNCIOS OFICIALES

Nota oficial del Servicio de Carnes, Cueros y Derivados

Jefatura provincial de Burgos

Por haberlo dispuesto el Jefe del Servicio de Carnes, Cueros y Derivados de la Comisaría General de Abastecimientos y Transportes, se hace público que todos aquellos señores ganaderos que deseen actuar de entrador res de su ganado en el matadero de consumo, podrán hacer uso de esta facultad con derecho preferente y de preferencia en el orden de las matanzas, a cuyo efecto podrán entregar en estas Oficinas oferta indicando aproximadamente número de cabezas que desean llevar al sacrificio, fecha aproximada en que lo harán y matadero que deseen utilizar, para procurar, dentro de la ordenación general del Servicio, satisfacer este deseo a fin de que por estas Oficinas se pueda ordenar debidamente dicho servicio, advirtiendo que con estas peticiones, se formará un registro, debidamente requisitado y por riguroso orden cronológico de presentación.

Igual oferta podrán realizar las Cooperativas o Hermandades para el ganado de sus afiliados que deseen enviar al sacrificio y consumo, y los comerciantes habituales legalmente reconocidos como tales.

Las peticiones de unos y otros se presentarán en triplicado ejemplar, exigiendo la devolución de uno de ellos con el "recibí" firmado e indicación de la fecha y hora de la entrega, con objeto de justificar en todo caso la presentación de la oferta.

Lo que se hace público para general conocimiento y cumplimiento.

Burgos, 3 de Mayo de 1948.—El Jefe provincial del Servicio, GREGORIO FERNANDEZ.

Fernández - Villa Hermanos

BANQUEROS.-Casa fundada en 1872

COMPRA-VENTA DE VALORES

Pago de cupones - Depósitos

Caja de Ahorros

INTERESES QUE ABONAN:

En libreta ordinaria ... 2 % anual

En imposiciones a 6 m. 2'50 % "

En imposiciones un año 3 % "

En c/c a la vista ... ... 1 % "

Credencial de distinción, en el uso constante del agua

VISNU

✝

LA SEÑORA

Doña Trinidad Beltrán Esteban

(Viuda de L. Royuela)

falleció en el día de ayer a los 87 años de edad, habiendo recibido los Santos Sacramentos y la Bendición de Su Santidad

(Q. E. P. D.)

Su resignado hijos, don Hermógenes (ausente), doña Leocadia, doña Primitiva (ausente) y don Fidel Royuela (industrial de esta plaza); hijos políticos, doña Felisa Barrio, don Santiago Peña, doña Guadalupe del Val y doña Feliciana Arce; nietos, sobrinos y demás familia

Ruegan a sus amistades la tengan presente en sus oraciones así como la asistencia a la misa de corpore insepulto que se celebrará en la iglesia parroquial de San Julián, San Pedro y San Feli hoy, viernes 7, a las diez y acto seguido a la conducción del cadáver al Cementerio de San José, por cuyos actos de caridad les quedarán muy reconocidos Vivia; Crucero de San Julián núm. 7.

«La Misericordia». — Santa Clara, 2. — Teléfono, 1672.

✝

EL SEÑOR

Don Celio García Ceregido

falleció el día 4 del corriente en esta ciudad, a los 62 años de edad, después de recibir los Santos Sacramentos y la Bendición de S.S.

Q. E. P. D.

La Razòn Social Industrias de la Piel y sus amigos

RUEGAN le tengan presente en sus oraciones y asistan al funeral que por el eterno descanso de su alma, se celebrará mañana SABADO 8, a las nueve, en la iglesia parroquial de San Julián, San Pedro y San Felices, por cuyos actos de caridad cristiana, quedaremos muy agradecidos.

Burgos, 7 de Mayo, de 1948.

«La Misericordia». — Santa Clara, 2. — Teléfono, 1672.

ANUNCIOS ECONOMICOS

Arriendos

GRATIFICARIA bien a quien proporcione piso hasta 400 ptas. Ofertas calle Briviesca, 5, 3.º

ALQUILO amplio local, propio almacén o industria, próximo ferrocarril. Razón, Alfareros 20.

Automóviles y accesorios

OCASION: Camioneta dos toneladas 8 ruedas nuevas. Garage Luma. Santa Clara 54.

COCHE turismo seis cilindros, 13 H. P., seis ruedas, barato. Santa Clara 54. Garage Luma.

COCHE moderno siete plazas de S. P. estado impecable de todo. Garage Luma. Santa Clara 54.

FORD modelo B. B. cinco ruedas nuevas 180x40. Garage Luma. Santa Clara 54.

PEUGEOT 7 caballos vendo o cambio, por furgoneta o coche mayor. Iberia, Vega 27.

COCHE turismo, deseo a cambio magnífico piso, cinco huecos decorados, con hermosa terraza. Iberia, Vega, 27.

RADIADORES Chevrolet, Ford. Todos tipos. Repuestos Norte. Bravo Murillo, 16. Madrid

VENDO coche de alquiler, 28 H. P., cinco plazas, seminuevo, cubiertas buenas condiciones. Manuel Martínez. Pedrosa de Valdeporres (Burgos).

SE VENDE Turismo Ford 17 H. P., tipo galgo, perfecto estado. Informes: Agencia Quintanilla.

SE VENDE camión Ford, 17 H. P. pálier flotante, buenas ruedas. Calle Salas, Barriada de Castelar núm. 11.

DISCOS rueda, llantas, todas medidas. Repuestos Norte. Bravo Murillo, 16. Madrid

AUTOMOVILISTAS: Compra-venta, consulte Agencia Quintanilla le informará convenientemente. José Antonio 18

COMPRO auto cualquier marca, potencia, mal estado, con documentación regla, matriculado 1939-1942. Escribid: 1601 "Dardo". José Antonio, 16. Madrid.

Colocaciones

SE NECESITA sirvienta. Puebla 37, 1.º

QUINIENTAS mensuales representando. Apartado 5.051. Madrid.

NECESITO chica, buenos informes. Laín Calvo, 3, 3.º

SE NECESITA muchacha bien retribuída. Informes bar El Choyo. Molinillo 1.

SASTRE: necesito aprendiza. Puebla, número 11, 5.º

SE NECESITA muchacha con informes. Madrid, 7, 5.º dcha.

MECANOGRAFA se ofrece, informes en Avenida del Generalísimo 7, entresuelo.

SIRVIENTA se necesita con buenos informes. Madrid, 6, 2.º izqda.

SE NECESITA muchacha para Bilbao con informes, bien retribuída. Hotel Norte y Londres, de 10 a 12.

NECESITO criado para vaquería. Informes, Jacinto Saldaña. Hospital del Rey. Burgos.

SE NECESITA chica, General Mola, 36, 2.º izquierda.

SE NECESITAN dos sirvientas con buenos informes, para cocina y limpieza. Espolón, 42.

IMPORTANTE casa grabados, sellos caucho y material escritorio precisa representantes toda España. Buenas comisiones. H. López. Avenida Gaspar Aguilera, 72. Valencia.

SE NECESITA muchacha. Crucero San Julián. Villa Carmen.

Compras y ventas

BARATAS vendo medias de goma sin estrenar. San Juan, 65, 3.º dcha.

POLLITOS recién nacidos, granja San Benito, Aparicio y Ruiz, 12, bajo.

VENDO forraje alholvas, kilómetro 4, carretera Cardeñadijo. Razón Emiliano Arribas.

POLLITOS y gallinas con pollitos vende el día 16 Aniano Alvarez. Revilla Vallejera.

BICICLETA de caballero en 525 ptas. vendo. San Francisco 96.

CONTRATISTAS: Se vende una partida de puertas. Informes en esta Administración.

VENDEMOS máquinas de hacer punto o telar extranjeras, toda garantía, a contado y plazos. Palencia, Mayor pral. 144-46, 2.º

SE VENDE coche silla niño, impermeable y traje señorita. Vitoria, 14, 2.º derecha.

SE VENDE coche niño seminuevo. Plaza José Antonio, 5. Comercio. Edificio Casino.

VENDO perro de pastor, toda prueba, de año y medio. Aniceto Arribas. Castrillo de Murcia.

COCHE de niño, se vende seminuevo, tipo moderno. Razón San Pablo, 23, 1.º dcha. De 2 a 4 tarde.

VENDO perra de caza "Perdiguera" 10 meses. Paloma 48, 2.º

VENDO radios Telefunken e Iberia. Puebla 39, 1.º Ocasión.

VENDO máquina de punto núm. 9/35. San Pablo núm. 11 1.º

VENDO compresor de aire para 10 kgs. presión, motor un caballo. Garage Central.

VENDENSE: Machones, vigas tres a nueve metros. Puebla, 35, segundo.

Fincas

VENTA dos pisos con cinco habitaciones y 400 metros de terreno. Informes esta Administración.

PISOS llave mano, rebajadísimos 26.000, 30.000, 37.000, 40.000 45.000, únicamente Iberia.

CASITAS individuales con terreno, vendo desde 35.000 ptas. Iberia.

PISO céntrico, buena orientación, vendo llave en mano. Informes esta Administración.

SE VENDE una granja avícola. Paseo de la Virgen. Matías Ulloa. Aranda de Duero.

SE VENDE planta baja, huerta y gallinero llave en mano. Informes, Calera 41, 3.º

PISOS todo confort calles San Juan, Vega, General Mola, calle Madrid, Vadillos. Iberia. Vega, 27.

SE VENDE casa número 7 del corralón de las Tahonas, con piso libre. Informes, Santander, 12. Tienda.

CAPITALISTAS: Se vende hermosa finca, 300 hectáreas terreno con mucho arbolado roble y encina, 100 fanegas sembradío posible roturación 50 fanegas, cinco casas, dos nuevas, monte con muchísimo pasto, bien de aguas, precio 750.000 pesetas. Libre de inquilinos para la próxima campaña. Razón esta Administración.

ATENCION. Venta directa de casa, ocho viviendas y piso nueva construcción, llave en mano. Vadillos, 48, 2.º centro.

CANTERO vende piso céntrico 9 habitaciones, calefacción, baño, cocina, 120.000 Pts.; otro con proyecto elevación dos más 80.000 Concepción, 2.

VENDO segundo piso todo confort, 9 habitaciones, Plaza Vega, 210.000, facilidades pago. Locales en la misma finca 80.000 ptas. Casita individual vivienda y cuadra, facilidades pago. Sáenz de Santa María. San Juan 65.

ALBILLOS. Dispongo 300.000 compra casa buena producción o en casa en construcción.

ALBILLOS. Vendo casas calles Puebla, Santa Clara, Paloma y pisos libres muy económicos.

CANTERO vende pisos cuatro habitaciones decoradas desde 35.000 pesetas; con cinco habitaciones, baño, 60.000; palantas bajas desde 50.000. Concepción, 2.

MARTINEZ vende pisos libres, buena construcción, 26.000, 27.000 30.000, 32.0000, 37.000 38.000, 40.000, 43.000 45.000, con cuarto baño a 57.000. Santander, 12.

ALBILLOS. Concedo crédito 600.000 con garantía rústica o urbana. Duque Victoria, 18.

Ganados y aperos

VENDO máquina gavilladora, carro volquete de yugo. Santa María Ribarredonda. Nestor González.

SE VENDE un par de mulas, seis dedos sobre la marca. Tratar, María Isar Santos, en Iglesias.

SE VENDE una cabra con dos chivas de 4 meses, en Villasilos. Jesús Santidrián.

POR MUERTE del macho dispongo de yegua para criar. Lucinio Sastre, Cilleruelo de Abajo.

VENDO máquina segadora, seminueva, marca "El Tigre", por disponer de dos. Arguimiro Lara. Santa Cecilia. Lerma.

VENDO arado bravant núm 8, buenas condiciones. Teodoro Barquín. Marmellar de Abajo.

MULA y carro vendo. Vitoria, 2, 1.º dcha.

VENDO dos carros varas, uno para una caballería con muelles y cajón, otro carga 2.500 kilos, propio para graveros o contratistas. Taller de Ismael Martínez, en Iglesias.

VENDO ocho novillas y dos toretes, raza holandesa. Isidro González en Gamonal.

SE VENDE una trilladora Ajuria núm. 1 seminueva con motor o sin él. Informes. Félix Martínez. Bujedo (Miranda de Ebro).

VENDO ternera holandesa, diez días y tartana en uso. Perfecto Pérez. Granja Escobilla.

POR sobrante vendo buey a escoger del par de 6 y 7 años. Tratar con Sergio González, en Padilla de Abajo.

Muebles

COMEDOR económico, buen uso. Delicias, 7, habitación 6.

Traspasos

TRASPASO por ausencia negocio, gran rendimiento. "Sade". José Antonio 61.

SE TRASPASA céntrico, propio quier industria. mes esta Administ

Varios

QUINTANILLA, cial Administrativa, tiones, penales, licencias, pasapo todo asunto que encomiende esp mente relacionado tomóviles. José nio, 18.

OFICINAS: Los res objetos escri Papelería Quinta Plaza Vega, Tel 2429.

SEGUROS: Vida, cendios, Accidentes Compañías Centrales Quintanilla, José A nio, 18.

COMPRO y repar quinas fotográficas. rrega Estudios. ría 10.

HAGASE propietario colmenas con res asegurada. Aplicola mari S. A. Plaza nuel Becerra, 4. drid.

DIARIO DE BURGOS

M.E.C.D. 2017

El Sindicato del Papel, Prensa y Artes Gráficas honra con diversos actos a su Patrono San Juan Ante-Portam-Latinam

Los productores todos, agrupados en el Sindicato del Papel, Prensa y Artes Gráficas, celebraron ayer, brillantemente, la festividad de su excelso Patrono, San Juan Ante-Portam-Latinam.

A los diversos actos celebrados, acudieron, productores, empresarios y familiares, como firme exponente de la auténtica hermandad hoy existente.

El miércoles último, la velada cinematográfica que semanalmente organiza la obra sindical "Educación y Descanso", en el Popular Cinema, estuvo dedicada al personal y familiares; y ayer, fiesta de la Ascensión y festividad del Santo Patrono, se celebró a las diez y media de la mañana en la iglesia de la Visitación (Salesas), una solemne misa cantada, oficiando el muy ilustre señor don Angel Temiño, canónigo de la Santa Iglesia Catedral y delegado de la Vicesecretaría de Educación Popular que de esta suerte quiso sumarse a los actos organizados por el Sindicato.

Puede decirse que todo el personal del Papel y Artes Gráficas y empresarios, asistieron al Santo Sacrificio, figurando asimismo, representaciones de la Prensa y Radio local e invitados al acto.

Presidían con el jefe del Sindicato provincial del Papel, Prensa y Artes Gráficas, don Braulio Gil Fournier, el delegado provincial accidental de Sindicatos, don Emilio Antón, el jefe de la Sección Social, don Teódulo Nebreda y el jefe del Sindicato de Prensa, don Blás Fernández.

Ocupó la Sagrada Cátedra, el muy ilustre señor doctor don Felipe Abad, canónigo del templo catedralicio y Consiliario de los Sindicatos, que hizo el panegírico del Santo y exhortó a cuantos trabajan en las artes gráficas a imitar las virtudes del Santo Evangelista.

El coro de tiples de la "Schola Cantorum" del Círculo Católico de Obreros y la Orquesta "Santa Cecilia", corrieron a cargo de la parte musical, interpretando bellísimas composiciones. Al final se rezó un responso por el alma del personal fallecido.

Concluído el Santo Sacrificio y en la Delegación provincial de Sindicatos, se sirvió a los empresarios e invitados un vino de honor, brindándose por la hermandad social y haciendo votos por la prosperidad de esta importante industria de la nación, como son las Ramas del Papel, Prensa y Artes Gráficas.

COMIDAS DE HERMANDAD

Como viene ya siendo tradicional, a mediodía empresarios y productores se reunieron en comidas íntimas, asistiendo la totalidad del personal de las Empresas que, asimismo, estuvieron presentes en inequívoca muestra de hermandad.

CELADILLA SOTOBRIN

El próximo domingo, día 9, se celebrarán animados bailes amenizados por una acreditada orquesta y grandes partidas de bolos.

los deportes

Comienzan en Burgos los campeonatos nacionales de hockey sobre patines

Vencieron el Ploms, Fortuna, América y Hospitalet

La competición ofrece magníficas perspectivas deportivas

Conforme estaba anunciado, en la mañana de ayer comenzaron a disputarse en las pistas de la Ciudad Deportiva, los campeonatos nacionales de hockey sobre patines de segunda categoría.

Asistió a los mismos el capitán general de la Región, teniente general Yagüe, acompañado de las distintas autoridades deportivas de nuestra ciudad y un público, que no fué demasiado numeroso. Aunque de esto, quizá tenga algo de culpa lo desapacible del día.

PLOMS, 3. BUEN PASTOR, 1.

Tan interesante competición se inició con el encuentro Ploms, de Reus (campeón de Cataluña) y Buen Pastor (campeón de Guipúzcoa) Las alineaciones fueron las siguientes:

Ploms.—Puig; Grau, Juncosa, Biosca, Escodat y Martí.

Buen Pastor.—Seminario; Volea, Gurruchaga (José Luis), Sanchón, Manuel Alvarez y Francisco Gurruchaga.

Fué este el mejor encuentro de la jornada. Y lo fué, porque los catalanes —que han conseguido el campeonato de su región sin perder un partido —desarrollaron un juego depurado rápido y ligado, que les eleva a la categoría de favoritos. Dominan los secretos de este rápido juego y en la cancha dejaron constancia de su buena clase.

El primer tiempo terminó con 2-0 a su favor y en la continuación se estableció el resultado definitivo de 3-1.

Los guipuzcoanos lucharon con magnífica voluntad durante todo el encuentro y a pesar de la superioridad técnica de sus contrarios, no se entregaron ni un solo momento. Debido a ello tuvimos ocasión de asistir a un encuentro, pleno de belleza e interés.

ESPERANZA, 4. CANOE, 1.

A continuación se enfrentaron el otro representativo de Guipúzcoa y el equipo madrileño del Canoe.

Los equipos se alinearon de esta forma:

Canoe.—Alfaro; Groizard, Gutiérrez, R. Villamil y Muñoz.

Fortuna.—Javier Arbide; Erausquin, Carlos Arbide, Fernando Arbide, Angel Echevarría y Navarro.

Bajó la calidad de esta pugna en relación con la anterior y a pesar de que las fuerzas se mostraron equilibradas, el resultado fué netamente favorable para los guipuzcoanos del Esperanza. La razón de esto, podemos encontrarla en que demostraron mucho mayor acierto en el tiro que sus adversarios.

Abundó este partido en penaltys. Siete lanzó el Canoe y su único gol fué conseguido de esta forma. Sin embargo, el Esperanza de cuatro penas máximas que lanzó consiguió transformar dos y otro de los goles logrados, fué a la salida de uno de estos castigos.

La primera parte finalizó con 2-1 favorable a los vencedores, quienes después ampliaron la diferencia a 4-1.

AMERICA, 5. G. DE BURGOS, 0.

Por la tarde, el primer partido que se celebró fué el que enfrentó al América, de Madrid y a la Gimnástica de Burgos que hacía su debut en esta clase de competiciones nacionales.

El equipo local entregó un precioso banderín al América y bajo el signo de gran expectación se inició el partido. Desde luego, el tanteo es reflejo exacto de la clase que separaba a ambos contendientes. Sin embargo, no lamentamos que el cinco local participe en estos campeonatos. Pueden obtener provechosas enseñanzas, aunque el tributo a pagar sea un tanto abultado.

A pesar de lo que el tanteador indica, en la primera parte se defendieron excelentemente y transcurrió bastante tiempo sin que el marcador se inaugurara, merced a las magníficas intervenciones del bravo meta Santi. Así, el primer tiempo concluyó con 2-0, que en la continuación, vencida la resistencia de los locales por el juego superior de sus adversarios, se elevó a ocho. Destacó mucho por los madrileños el pequeño, pero gran jugador Camarasa.

Las alineaciones fueron las siguientes:

América.—Planas, José María Pimeco, Camarasa, Pimeco, Benses y Morán.

Gimnástica de Burgos.—Santi, Nogal, Lavin, Casado y Loste.

HOSPITALET, 7. D. CORUÑA, 3.

Como final de esta jornada, tuvo lugar el encuentro Hospitalet-Deportivo Coruña, que vino a ratificar nuestra opinión de que es la región catalana, la que hoy ostenta primacía absoluta en este deporte. Desde el primer momento se impuso el Hospitalet y llegó al descanso con un 3-1 favorable. La segunda parte sirvió para volver a poner de manifiesto su superioridad, que queda debidamente reflejada en el marcado con el 7-3 registrado al final.

Hospitalet.—Marín; Mestres, Cacicedo, Tárragó, Marcet y Causadías.

Deportivo Coruña.—Lago; Gualdo, González, Doncel y Tuto.

En fin, una excelente jornada inaugural, como debido preludio de una competición que ha de reservarnos motivos deportivos de calidad.

¡Lástima! y grande, que el público burgalés —en la cantidad debida— no se haya percatado de las bellezas de este deporte que sobre ser viril y emocionante, constituye también magnífico espectáculo.

LOS CAMPEONATOS DE PRIMERA CATEGORIA

Reus. — A mediodía dieron comienzo los V campeonatos de España de hockey sobre patines, organizados por el Reus Deportivo. Hoy se han jugado los dos primeros partidos del programa, con los siguientes resultados:

Español, actual campeón de España, 15 tantos, Iris, de Zaragoza, campeón de Aragón, dos tantos. A continuación se celebró el encuentro entre el G. E. E. G., contra el Patín, segundo y tercer clasificados del campeonato de Cataluña. Este partido terminó con el resultado de empate a cuatro tantos.

Campeonatos militares de atletismo

El Regimiento Zapadores 6, campeón absoluto

En el día de ayer finalizaron los campeonatos militares de atletismo de la Sexta Región militar, que han constituído un éxito rotundo, pues han sido batidas casi todas las marcas otogradas en el pasado año, lo que nos da idea de la calidad de nuestros atletas militares, que es muy fácil revaliden en los próximos campeonatos nacionales, el título tan brillantemente conseguido en la pasada temporada.

Estas finales fueron presididas por el Excmo. señor capitán general de la Región que quedó altamente complacido de la marcha de las mismas, felicitando a los vencedores tanto individualmente como por equipos.

Los relevos Olímpicos se los adjudicó brillantemente el Regimiento de Zapadores núm. 6 realizando el recorrido en 3' 55", seguido del Batallón Sicilia 22, Valencia 23, San Marcial 7, Colón 24 y Artillería 24.

El relevo de 4 x 100 fué para el equipo de Artillería de Costa en un tiempo de 47" entrando a continuación los equipos de Zapadores 6, Sicilia 22, Garellano 45, Colón 24 y Valencia 23.

Los 100 lisos fueron para Zárraga de Artillería Costa en 11" 4/5.

Los 200 se los adjudicó Argüello de Garellano 45, en 25".

Los 400 vallas fueron para Escudero, de Zapadores 6, que los realiza en 1' 2" 3/5.

En jabalina triunfa García, de Valencia 23, con un tiro de 41,85, seguido de Albizu, de San Marcial; en martillo queda campeón absoluto Capillas, de Valencia 23, con un tiro de 25,61; en barra queda proclamado campeón Larrazábal de Garellano, con un tiro de 14,85; en disco triunfa Aizpuru, de Artillería Costa, con un lanzamiento de 32,48, seguido de Aberdi de Artillería 46; en peso triunfa Elorriaga, de Valencia 23, con 11 metros de tiro, seguido de Elizondo, de Legazpi 23.

Y por fin en saltos de longitud se proclama campeón regional Arzac, de Lepazpi 23, con 6,05, seguido de Pérez, de Garellano 45. Hay dos dobles campeones, Pérez, auténtico fenómeno y Arzac que tampoco le va en zaga, dos magníficos elementos que nos pueden traer por lo menos tres títulos; sino los cuatro en los próximos campeonatos nacionales, sin olvidar a Setien que en pértiga ha logrado pasar limpiamente de los 3,10.

El resultado final de los Campeonatos regionales de Atletismo es el siguiente:

1.º—Zapadores 6	95	puntos
2.º—Valencia 23	80	"
3.º—Artillería de Costa	43	"
4.º—Sicilia 22	37	"
5.º—Garellano 45	34	"
6.º—Legazpi 23	23	"

Clasificándose en total 13 equipos

* * *

Mañana, viernes, tendrá lugar la prueba ciclista que consiste en un recorrido de 16 kilómetros, de los cuales 9 han de ser por camino o senda y 5 campo a través con vedeadero de un curso de aguas, efectuándose la salida desde el campo de tiro de "Vista Alegre", para tomar la carretera general de Burgos-Santander a Villatoro, pasando por Quintanilla de Vivar, Vivar del Cid, Sotepalacios, Camino de Villanueva del Río Ubierna, Sotrajero, Villarmero (campo a través) y efectuar la llegada al campo de tiro (carretera donde estará instalada la meta). En la prueba se intercalará una de tiro de velocidad consistente en abatir a 100 metros 6 blancos de cristal de tiro reglamentario, adoptándose la posición libre entre las tres reglamentarias.

Comienza a disputarse el Campeonato regional de pelota de la Obra "Educación y Descanso"

Burgos eliminó en un partido emocionante a Guipúzcoa

A las once de la mañana de ayer, comenzó a disputarse en el frontón de la Ciudad Deportiva, el campeonato regional de pelota a mano de Educación y Descanso, en sus aspectos de Grupos de Empresa y Hogares del Productor.

En primer lugar contendieron los equipos de Santander y Vizcaya. Este último demostró neta superioridad en todas las fases, a pesar de que los montañeses, para superar su inferioridad técnica, se emplearon con el mejor de los entusiasmos. Pero al final el marcador fué lo suficientemente elocuente. Señaló un tanteo de 22-10 a favor de los vizcainos.

A continuación tuvo lugar el encuentro que ha resultado cumbre en esta jornada inicial. Fué el que correspondió librar a Burgos frente a Guipúzcoa, cuna de este españolísimo deporte. El partido fué ganado por los representantes burgaleses, de la Hermandad de Labradores de Barbadillo del Mercado, en forma realmente magnífica.

Al principio consiguieron destacarse los guipuzcoanos, cuya pareja es una de las más fuertes que a este campeonato ha concurrido. Pero mediada la partida, los muchachos de Barbadillo del Mercado, en posesión de un espíritu de lucha que sólo alabanzas merece, iniciaron una reacción que les permitió lograr nueve tantos seguidos. Después continuaron luchando con bravura y al final, entre el entusiasmo del público, ganado por la belleza de ejecución de los tantos conseguidos, llegaron al tanto 22, mientras que los de San Sebastián tenían 17. Magnífico partido, que nos hace confiar mucho en las posibilidades de los representantes de esta provincia.

Animo y a pelear con el mismo ardor, clase y entusiasmo ayer demostrados.

Hoy continuarán disputándose estos campeonatos, a las cinco de la tarde.

El A. de Madrid derrotado por el Stade Francaise (4-2)

Los atléticos hicieron un pésimo partido

Madrid. — Con un lleno imponente que puede calcularse en unos sesenta mil espectadores, se ha jugado esta tarde el partido entre el Atlético de Madrid y el Stade Francais, partido devolución de visita al que se jugó hace quince días en la capital francesa.

Atlético de Madrid 2 (Vidal, Jorge).

Stade Francais, 4 (Ben Barek; Nyers, Simony, 2).

El Atlético de Madrid que había causado una gran impresión en su partido de presentación en París y que alineaba a uno de sus mejores equipos, ha defraudado hoy a la afición madrileña por la pobre impresión que ha causado.

El Atlético es el equipo más desconcertante del fútbol español. Después de un partido brillantísimo cae en la vulgaridad; alterna fases de fútbol excepcional con otras de bajísima calidad y, sobre todo, le falta esa codicia, ese entusiasmo que la mayoría de los equipos españoles ponen en estos encuentros cuando se trata de defender los colores nacionales.

Iniciado el juego, los primeros minutos son de mando madrileño pero sin peligro para la puerta francesa, porque los medios y delanteros atléticos se empeñan en jugar por alto, ganándoles los franceses en este aspecto.

Hasta los 10 minutos no se produce el primer gol de la tarde favorable al Stade. El ala izquierda franceses arranca con la pelota cambiándose de puesto el interior y el extremo para dar lugar a que Ben Barek muy esquinado tire a puerta, llegando la pelota a la red con el asombro del público, pues el balón era fácilmente parable.

A los 25 minutos de juego, Riera, algo tocado, abandona el terreno de juego y es sustituído por Arnau.

A los 29 minutos llega el gol del empate obra de Vidal.

Cuando todo hacía suponer que el primer tiempo terminaría con este empate a uno, Myers recoge un centro del extremo derecha y remata a gol. Nuevo fallo de Saso y segundo gol francés.

En el segundo tiempo Basabe sustituye a Escudero y Cuenca a Farias.

Mejora la calidad de juego de los madrileños. A pesar de jugar a favor del viento, son ahora, los franceses los que ejercen el dominio.

Ben Barek deleita a la concurrencia con unos malabarismos que se aplauden.

A los 10 minutos de esta parte tira el extremo izquierda y Saso detiene la pelota, pero no bloca y Simony aprovecha la oportunidad para elevar a tres el marcador.

Silva se retira y sale Jorge en su lugar. Sigue el mal juego de los madrileños y no se emplean a fondo.

Dominan los madrileños y por fin, a los 31 minutos, llega el segundo gol atlético marcado por Jorge, después de un lío formidable ante la puerta de Domingo. A los 36 minutos el delantero centro Simony marca el cuarto gol francés que aleja toda posibilidad de empate por parte de los rojiblancos.

EL ARSENAL DERROTADO EN OPORTO

Lisboa. — El Arsenal de Londres, considerado como el mejor equipo del Mundo, fué hoy batido en Oporto por el Fútbol Club de Oporto en el mismo terreno donde el Valencia hace días se apuntó una fácil victoria, a pesar de actuar sin cuatro titulares. El resultado fué favorable a los portugueses por 3-2.

CAMPEONATO PEÑA MURILLO

GRUPO A

S.E.S.A., 4; Santa Clara, 1.

Gamonal-Jocista. Ganó Gamonal por incomparecencia.

Barriada Yagüe, 1; Hospicio, 0; (Jugado el domingo).

GRUPO B

Peña Murillo, 1; San Pedro, 1.

San Julián, 0; Escuela Obrera, 0.

Centro Obrero ganó a Aprendices Artillería por incomparecencia.

La próxima jornada se jugará el domingo próximo, convocándose a los delegados de los Clubs (uno solo) para que esta noche, a las nueve, acudan al Bar Casa Pepe para señalar horas y campos para la jornada venidera.

INSTALACIONES ELECTRICAS

y reparaciones con todas las garantías técnicas.

MONTAJES INDUSTRIALES

TALLER DE BOBINADO

de máquinas eléctricas

ILUMINACION

por tubos fluorescente

M. I. R., S. L.

Martínez del Campo, 2.

Teléfono 3023 — Burgos

LA VERDADERA RUSIA

(Viene de primera página.)

DIEZ AÑOS DE RETRASO

Después de todas las consideraciones que preceden y de la apariencia que en cuanto a su fuerza militar presentan los rusos al extranjero, le asaltan a uno dos pensamientos. El primero es que los Estados Unidos y la Gran Bretaña, contribuyeron mucho más que la Unión Soviética a la derrota de Alemania. El segundo, que el Ejército ruso ha alcanzado la fuerza que hoy posee con diez años de retraso y en una época en que las masas de soldados son eclipsadas por poderosos tanques y cañones y otras máquinas modernas que deciden las guerras.

(Artículo propiedad del "New York Times", cedido para su distribución en España a la Agencia Logos)

REPORTAJE DEL DIA

Durante algún tiempo, la forma en que se celebrarían las próximas elecciones en Checoeslovaquia, fué desconocida. Se creía que Rusia, para dar un tinte democrático a la elección permitiría la presentación de diferentes listas de candidatos que aunque después fueran "olvidadas" por el Gobierno en beneficio de la lista oficial, pretenderían hacer creer a las potencias occidentales que la votación había sido legítima. Pero una noticia de hoy ha demostrado lo contrario: Rusia, por temor de que aún en ese caso, sus partidarios no sacaran un gran número de sufragios, ha decidido al sistema comunista de la "lista única", es decir, de una sola "lista oficial" de candidatos, que ha de ser votada por todo el pueblo checoeslovaco. La otra fórmula que hubiera servido más a su política —para dar una impresión democrática del ambiente checoeslovaco— ha sido juzgada por los señores del Kremlin como peligrosa para sus intereses.

LOS COMUNISTAS

En las últimas elecciones celebradas en Checoeslovaquia —las de 1946—, el partido comunista, después de una propaganda electoral sin precedentes y después del más firme apoyo ruso, logró el 38 por ciento de los 300 escaños que constituyen el Parlamento de Praga. Por el arte de birlibirloque de la Rusia soviética, ahora se da el caso de que el futuro Parlamento, gracias a esta maravillosa "lista única", creada para el comunismo de exportación, contará con 70 por 100 de diputados comunistas. En efecto, la "lista única" presentada por el Gobierno, está compuesta por 200 comunistas; los restantes escaños han sido "liberalmente" repartidos entre las demás organizaciones políticas del país. Claro está que las únicas organizaciones políticas que quedan en Checoeslovaquia, son aquellas que se han sometido a las prescripciones del Gobierno comunistoide de Praga y a pesar de que algunas de ellas ostentan nombres como el de partido católico, partido demócrata no son más que una argucia más de los elementos comunistas para dar un clima aparente de democracia en el desdichado país checoeslovaco.

Gracias, pues, a la "lista única" gubernamental, los comunistas han podido progresar de un 38 por ciento de sufragios alcanzado en las elecciones de 1946 a un 70 por ciento que les da en absoluto la mayoría del Parlamento de Praga. Los dos partidos marxistas —el socialdemócrata y el comunista— contarán en la futura legislatura checoeslovaca —que durará seis años— con el 80 por ciento de los escaños; en las elecciones de 1946 ambas organizaciones llegaron difícilmente al 50 por ciento de las actas parlamentarias.

LA ELECCION

La elección del nuevo Parlamento se celebrará el 13 de Mayo. Ningún interés internacional se cierne sobre ella. Los comicios no constituyen más que una sangrienta y trágica farsa. Los electores —más de medio millón de checoeslovacos han sido privados ya del voto y aun se esperan nuevas privaciones en los días venideros— sólo pueden elegir a los candidatos de la lista oficial que en total, es decir, que ni siquiera cabe eliminar de la misma algunos nombres. Lo único que pueden hacer para demostrar su incompatibilidad con la lista única es votar en blanco. Pero esto, como ya se sabe, es altamente peligroso en los países dominados por los agentes de Moscú. El 13 de Mayo, pues, Checoeslovaquia se incorporará, de modo oficial —hasta ahora sólo era de modo oficioso— a la órbita de los países esclavos de la imperialista URSS.

MOTORES

Para trilladoras se vende, potencia 25 HP. industrial, de gasolina. Potencias 15-25-40 HP. eléctricos. Tubos para pozos y riegos. Escriban al Apartado 220. Bilbao.

MAQUINAS INDUSTRIALES PARA COSER

NUEVAS - GARANTIZADAS - ENTREGA INMEDIATA

"NECCHI"

-50- MODELOS INDUSTRIALES

"ASTRUM" (Italianas) PARA PELETERIA

"NECCHI" (Italianas)

UNIVERSALES. - De cosido normal y a "zig-zag", para talleres de labores, etc.

RAPIDAS. - Para sastres y talleres de confección, etc.

PARA PIELES. - Cuarnicioneros, maletas, bolsos, y carteras, ortopedicos, etc.

PARA LONAS Y TOLDOS.

PARA COSER Y ZURCIR SACOS.

PARA REMENDAR CALZADO.

"GRAVURA" (Suizas) PARA HACER HENDIDOS A LAS SUELAS

PARA COSER SUELAS "GREUTER" (Suizas)

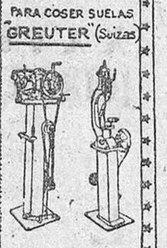

• De • De dentro a fuera Repuntear • Sistema Blake A MANO O MOTOR

MANUEL ROMERO - BILBAO

DR. AREILZA, 8 - APARTADO 458 - TELEFONO 13674

Servicio de ambulancia para traslado de enfermos

Teléfono 2210. Trinidad, 1, BURGOS

QUESEROS

COMPRO QUESO BIEN OREADO TIPO "MANCHEGO", PAGANDO A 11 PESETAS KILO. OFERTA GRANDES Y PEQUEÑAS PARTIDAS A D. JUAN ANTONIO MARCOS, CALLE de Alonso Fernández de Madrid, número 4 — PALENCIA.

¡Su PERFUME SIN DINERO!

El premio mayor de la LOTERIA del día 5 termino en AMADIS 5

por sus REINTEGROS PERMANENTES, obsequia a cuantos posean "distintivos" cuya cifra final del número de compra coincida con la arriba indicada, con otra cantidad de perfumes igual al valor antes pagado, presentando los "distintivos-garantía" en los establecimientos en que se adquirieron.

PERFUMES AMADIS CON DISTINTIVO-GARANTIA

De venta en: Droguería Moderna — Pelayo — Bazar Médico — Ascensión G. Salgado y Melius.

AVANCE

PUBLICITAS

ME MOLESTABA LA CASPA

pero ya encontré el remedio...

Una fricción diaria entre las raíces del pelo con un algodoncito mojado en

LOCION DE AZUFRE VERI

ha terminado con ella.

No se limita a quitarla de un lado... para caer en otro. Disuelve la caspa y no se vuelve a formar, que es lo importante, por que es la causante de muchas calvicies.

¡NO SE DESCUIDE!

Vigorice su pelo con esta rica loción. Deja de caerse en seguida. Conserva una cabellera sana y abundante.

Pídalo en Perfumerías.

Frascos desde litro a 1/6 partes de litro

(éste último especial para fricciones en las Peluquerías)

Si desea un folleto escriba a INTEA — Apartado 82 — SANTANDER

Garantía científica de fabricación. J. I. BELTRAN, Farmacéutico

Viguetas castilla

DE ACERO SICO Y PASTA

DE ALTAS RESISTENCIAS

Almacenes José Cámara. Ingeniero de Caminos

San Pedro y San Felices, 22 y 24.-Tlf. 1888.-Burgos

"AVANCE"

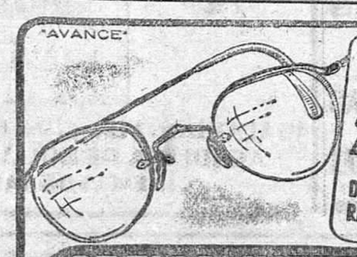

FABRICACION PROPIA DE TODA CLASE DE CRISTALES EN EXTRA-BLANCO Y EN COLOR

DESPACHO INMEDIATO DE RECETAS de los Sres. OCULISTAS

OPTICA INTERNACIONAL

GUILLERMO FRUHBECK

ESPOLON, 42 (JUNTO AL CAFE VIENA)

GUIA FACULTATIVA

F. URRACA OCULISTA

DEL HOSPITAL DE BARRANTES

CRUZ ROJA Y HOSPITAL PROVINCIAL.

LAIN-CALVO, 18-TELEFONO 1311

S. ARIAS

CIRUGIA Y VIAS URINARIAS

Consultas de 12 a 2 y de 3 a 5

Vitoria, 9, 1.º—BURGOS.—Telf. 2218

G. BAÑUELOS

OCULISTA

DE LOS SERVICIOS DE SANIDAD DEL ESTADO

Clínica Dental

DOMINGO BARREIRO

Consulta diaria de 10 a 1 y de 4 a 7

Santander 22 y 24.—Teléfono 2432

P. LOPEZ

DIRECTOR DEL DISPENSARIO ANTITUBERCULOSO

De la Cruz Roja.—RAYOS X

Puebla, 2.—Teléfono 2231

JOSE CARAZO

PARTOS Y ENFERMEDADES DE LA MUJER

Del Hospital de Barrantes y Cruz Roja

Héroes del Alcázar, 3.—Teléfono 1591

V. Ojeda Carcedo

APARATO DIGESTIVO Y NUTRICION

Análisis clínicos, Rayos X, Metabolimetría. Consulta de 10 a 2 y de 3 a 6

Vitoria, 19, 1.º—Teléfono 1667

FERNANDO CRIADO

Médico especialista diplomado

ENFERMEDADES DE LA SANGRE

Transfusión de sangre y plasma

Consulta de 12 a 2 y 4 a 6

Madrid, 11, 2.º — Teléfono 1783

JOSE ALONSO

Medicina interna, corazón y nutrición

RAYOS X

Espolón 32.—Teléfono 1912

Consulta de 12 a 2 y de 4 a 6

Santander, 22 y 24.—Teléfono 2432

Vicente Vallejo

Laboratorio de ANALISIS CLINICOS

San Pablo, 10, 3.º—Teléfono 1903

M. CALVO PINILLOS

PULMON CORAZON - RAYOS X

Vitoria, 32, pral.—Teléfono, 3048

E. Vigalondo Errasti

GARGANTA, NARIZ Y OIDOS

Vitoria, 15.—Teléfono, 3092

Dr. Sánchez Díaz

GARGANTA, NARIZ Y OIDOS

General Santocildes, 10, 1.º—Tel. 3247

L. Rodríguez Pascual

PIEL SIFILIS

Especialista diplomado

Jefe del Servicio del Hospital Militar

Consulta de 1 a 2 y de 4 a 6

San Juan, 63, 2.º dcha.—Telf. 2946

HERNAEZ MOLINER

ESPECIALISTA NIÑOS Y MEDICINA GENERAL

Corrientes eléctricas — Rayos X

Calle Santander, 3, 3.º, izquierda

J. LOPEZ SAIZ

Jefe de Clínica del Sanatorio Psiquiátrico "SAN LUIS"

Enfermedades mentales y nerviosas

Consulta diaria de 12 a 2.

Avenida del Generalísimo, 27, entlo.

Doctor de la Cuesta

PULMON Y CORAZON - RAYOS X

Premio extraordinario por Oposición

Director por Oposición del Sanatorio Antituberculoso Provincial

Número 1 del Seguro de Enfermedad

Santander, 3, 4.º centro

RICARDO CUEVA

GARGANTA, NARIZ Y OIDOS

Consulta de 10 a 2 y de 4 a 7

Vitoria, 20, 1.º dcha.—Teléfono 1721

BRUNO ARAGUES

Queipo de Llano, 2. Teléfono, 2798

MEDICO ODONTOLOGO

Sanatorio de Nuestra Señora de la Blanca

CURAS DE REPOSO

Enfermedades de medicina general

Pisones, 33.—Teléfono 2323. Burgos

Clínica Quirúrgica

Dr. RENEDO

San Pedro de Cardeña, 24. Tel. 2405

CIRUGIA GENERAL

PROSTATA - VIAS URINARIAS

MANUEL ALONSO

APARATO DIGESTIVO Y NUTRICION

RAYOS X — ANALISIS

Vitoria, 28, 1.º

J. Martín Pardo

DEL HOSPITAL MILITAR

MEDICINA INTERNA, PULMON Y CORAZON RAYOS X

Consulta de 12 a 2 y de 4 a 5

Calle Madrid, 14, 3.º—Teléfono 2406

C. Suárez de Puga

ESPECIALISTA ENFERMEDADES NERVIOSAS Y MENTALES

Consulta diaria — Avellanos, 1

Teléfono, 2822

M.E.C.D. 2017

Diario de Burgos

Carta de Madrid

Dos paisajes nevados de Burgos en el Museo Sorolla

Madrid, 6 (De nuestro redactor-corresponsal). — El Museo Sorolla de Madrid, en la calle de Martínez Campos, nos ofrece al entrar el lenguaje de mármoles clásicos copiados en el estanque, en aguas que tiemblan con primaverales frondas y escultóricas armonías. Entre los pintores contemporáneos, Joaquín Sorolla ofrece una señera personalidad y fué el introductor del impresionismo francés en España —no olvidemos sus iniciales influencias de Sebastien Lépage—, para luego crear un personalísimo estilo donde la luz y el color cabrillean sobre las ondas fuertemente y todo el una extraordinaria bacanal de su paleta, ebria de bellezas de paisaje y armonías transparentes y cegadoras.

Nada más entrar en el hermoso palacete —cedido por la viuda del levantino artista al Estado poco después de fallecer quien llevó tanta emoción a aquellos rincones de ensueño— se ofrecen al visitante los grandes lienzos con tipos regionales de toda la Península, recios y de una casi desconocida hermosura en la indumentaria. Aquellos gigantescos cuadros, abocetados en cuanto al paisaje, le sirvieron para pintar los paneles definitivos compuestos para la Hispanic Society de Nueva York y allí palpita el alma de la raza libera y el infinito esfuerzo de quien pintó una obra de tales características en poco tiempo y plena de calidades...

Hay otra sala donde figuran familiares del pintor llevados a los lienzos y la escena del desvestido en una caseta, junto al mar, con la luz, las sombras, el color y el cielo en orgiástico conjunto de armonía. Quien supo vencer tanta dificultad merced a su estética imponderable puede decirse que era capaz de afrontar los más intrincados problemas técnicos y los asuntos más dispares, pues no cabe hacer más en pintura. Absortos ante esta obra, ha pasado el tiempo rápidamente y hemos pensado que es, verdaderamente, teología de pintura moderna, como lo integra en el aspecto clásico «Las Meninas» con su equilibrado ambiente, su «aire» envolviendo a las figuras y los personajes de la Corte decadente que se salen del cuadro y avanzan impresionantes hacia el asombrado espectador, merced a nuestro Diego Velázquez.

Hemos entrado con emoción casi religiosa en el estudio de Joaquín Sorolla, amplio, lleno de luz y de bellezas, con tanagras griegas, Senyeras renacentistas, tallas góticas y barrocas y magníficos cuadros del pintor mediterráneo. Junto a «Mujeres valencianas», que es un canto a los irisados tonos de la tierra levantina, alucinada de resplandecencias infinitas, figura «En la playa», entonada en suaves malvas y azules, de una sensación cautivadora, y el fino retrato del hijo del artista, fallecido recientemente. El diminuto cuerpo de un niño que juega con su barquito en aguas del Mare Nostrum —de un añil delirante—es un prodigio de estética en la armonía de la infantil anatomía y las aguas rizadas dulcemente. Y el desnudo de mujer, de neoclásicas proporciones, tiene una evocación del Tiziano en los dorados tonos de la carne y en la finura de dibujo, que recuerdan a aquella matrona tendida en «La bacanal» del pintor de Cadore...

Entre tanto color, tanta orgía de luz y tanto deslumbrante cuadro, hay dos con la nieve silenciosa, inmóvil, caída sobre la Catedral burgalesa. La primera vez que vimos esos dos lienzos, hace ya bastantes años, colocados demasiado elevadamente, nos dijo el fallecido hijo de Sorolla que los pintó su padre al aire libre, con el caballete en la calle, lleno de frío y amoratada su cara, enfundado en un abrigo de pieles, frente al Palacio de Castilfalé, mientras que sus discípulos, incapaces de soportar aquellas álgidas temperaturas, metíanse en una taberna cercana y buscaban en el vinillo un lenitivo a la crudísima temperatura.

Los dos cuadros que nos traen visiones invernales de nuestro amado Burgos se reflejan en un gran espejo, junto a Senyeras con el «Rat Penat» y los colores valencianos. Nadie se figuraría a un Sorolla con apagadas y grises luces que envuelven a los catedralicios muros burgenses en añoranzas irresistibles. El, mago del color y de los luminosos efectos, quiso mostrar que sabía pintar en toda época y lugar y se lanzó valientemente a esos paisajes invernales, tan opuestos a su personal vocación. El resultado son esas calidades níveas, ese ambiente tan verdadero de la Ciudad de Rodrigo en un inclemente Diciembre...

Es el palacete de un mecenas el cedido por la viuda de Sorolla al Estado Español y hay una Virgen gótica de inapreciable valor, un Ribera adquirido en París por el artista, porcelanas, marfiles, sedas persas, forjas, reproducciones de Miguel Angel y de Lucas della Robida, conservado escrupulosamente todo tal como quedara al fallecer el pintor. Y en el primer piso, entre una valiosísima colección de paisajes catalanes y valencianos, destaca «El baño del caballo», cuyas indescriptibles calidades impresionistas indujeron a un opulento norteamericano a ofrecer dos millones de dólares a su autor, rechazados por Joaquín Sorolla con olímpico desprecio, enamorado como estaba del gran cuadro que quiso conservar para él y España.

Es interesantísimo el Museo Sorolla y a él deben acudir cuantos tengan interés por la pintura moderna. Yo invito a todos los burgaleses a visitarlo, en la seguridad de que saldrán asombrados de tanta inenarrable belleza. Y entre los lienzos de color jugoso y espléndente, deben buscar, en el amplio estudio del pintor ido, los dos cuadros que ofrecen una visión del Burgos sumergido en silencio y envueltos en nieve sus suelos y tejados...

José María ZUGAZAGA

Divulgación social

El inspector de Trabajo D. Constancio Castro, disertará hoy en una conferencia sobre "Montepíos y mutualidades laborales"

A las siete de la tarde de hoy, viernes, el inspector de Trabajo, don Constancio Castro, disertará en una interesante conferencia sobre «Montepíos y Mutualidades Laborales».

A dicha conferencia, que tendrá lugar en el Salón de actos de la Delegación provincial de Sindicatos, quedan invitados todos los empresarios y obreros de esta capital y público en general.

EL SABADO

PRESENTACION EN BURGOS DE EVITA MUÑOZ, LA SENSACION MAXIMA DE SURAMERICA

Educación Nacional

Instituto Nacional de Enseñanza Media de Burgos

EXAMENES DE INGRESO

Durante el corriente mes de Mayo, se admitirán solicitudes para los exámenes de ingreso en la Enseñanza Media, los cuales han de realizarse en este Instituto o en Colegio legalmente reconocido, durante la primera decena del mes de Junio.

Se requiere que el aspirante haya cumplido diez años de edad, o que los cumpla dentro del año natural en que se verifique la inscripción.

La matrícula se solicitará mediante instancia (que se facilitará impresa en esta Oficina), dirigida al señor Director del Instituto, acompañada de certificación de nacimiento del Registro Civil, la cual han de presentar legalizada los que hubieren nacido fuera del territorio de esta Audiencia, de certificación de sanidad que acredite no padecer enfermedad contagiosa y hallarse en las condiciones de inmunidad previstas por el Estado como obligatorias y dos fotografías del tamaño de las de carnet, en cuyo respaldo se escribirá con toda claridad el nombre del aspirante y Junio de 1948.

Los solicitantes abonarán como derechos quince pesetas por expedición del libro escolar, cinco en papel de pagos al Estado, cinco en metálico y dos timbres de 0'25 pesetas.

MATRICULA LIBRE

De conformidad con las disposiciones vigentes, se admitirá también en este Instituto matrícula de Enseñanza Libre durante el presente mes de Mayo.

La inscripción de matrícula se verificará por cursos completos (con excepción de los que tengan asignaturas atrasadas), abonando los derechos de 60 pesetas en papel de pagos al Estado y 55 en metálico y teniendo en cuenta por lo que a la edad se refiere la obligación de los aspirantes a primer año de acreditar la edad de 10 años cumplidos dentro del año natural, la edad de 11 para los de segundo año, etc.

NUESTRO TELEFONO, 2015

FLORILEGIO DE PENSAMIENTOS CONTEMPORANEOS

WASHINGTON.- (Crónica radiofotográfica de nuestro enviado especial. (Prohibida la reproducción)

"El balcón en el pórtico Sur de la Casa Blanca, debería haberse hecho portable para que el presidente Truman se lo pueda llevar a Missouri después de las elecciones de Noviembre".--Martha Taft, esposa del senador republicano de Ohio.

"En los años en que he tomado asiento en el Senado, he visto cómo se vendían sobre una base falsa muchos programas de política exterior. La carta de las Naciones Unidas se vendió al pueblo americano como el medio más seguro de evitar la tercera guerra mundial. No ha dado tales resultados, se supuso que el empréstito británico resolvería todos los problemas post-bélicos de la Gran Bretaña. Se agotó en un año y los problemas están todavía allí, intensificados. Se dijo en el Senado que Bretton Woods, el Fondo Monetario y el Banco Internacional resolverían el problema de la rehabilitación de la post-guerra. Todavía no han resuelto nada". Senador Joseph Ball, de Minnesota.

"No existe una diferencia importante entre los métodos directos de Hitler en 1938 y los indirectos de Stalín en 1948... Es hora de que nos preguntemos qué vamos a hacer respecto a ello".--James Byrnes, ex-secretario de Estado.

"El Departamento de Estado está llevando al presidente Truman por un callejón equivocado".--Juez Samuel Rossenman, ex-consejero de los presidentes Roosevelt y Truman.

Hitler, comenzó con siete partidarios; a los diez años era el emperador de media Europa y lanzó al Mundo a la más salvaje y devastadora de las guerras.--Stalín, hace treinta años, con menos de 150.000 comunistas, estableció la tiranía soviética sobre 150 millones de habitantes. La amenaza roja desde entonces, se ha extendido a medio Mundo y nadie sabe dónde terminará.--Italia.--La libertad y la democracia acaban de triunfar. Después de las elecciones sólo han quedado ocho millones de inocentes e indefensos comunistas italianos.-- Autor desconocido.

"Desde el fondo de mi corazón yo digo: Si Truman es nombrado (candidato) y derrotado, nuestro partido demócrata está perdido. Si Truman es nombrado y elegido, nuestra país está perdido".--George Earle, ex-gobernador de Pennsylvania.

"La filosofía comunista contenida en las recomendaciones del Presidente (proyecto de derechos civiles) nace en Moscú y explica la forma en que las órdenes de Stalín llegan hasta la Casa Blanca a través de sus esbirros".--Senador C'Daniel, de Texas.

"Como una diputada, y lo que es aún peor, como una mujer en política, se me pregunta connstantemente cuál es el punto de vista de la mujer en cada problema ante el Congreso y la Nación y lo único que puedo decir, es que no hay punto de vista femenino. Las mujeres somos individualistas y nos ponemos más difícilmente de acuerdo que los hombres y esto es lo que nos hace ser tan interesantes y tan valiosas... políticamente".--Representante Katherine St. George, de Nueva York.

"Nuestro partido considera a la religión como el opio del pueblo... Los trabajadores de este país y los trabajadores de cada país tienen sólo una bandera. Esta es la bandera roja... es la bandera de la clase revolucionaria y todas las demás banderas son las banderas de la clase capitalista a las que no debemos ningún respeto".-- William Foster, presidente del partido comunista americano

"El camino más seguro hacia el desastre y el caos, es que los Estados Unidos se sientan obligados por tratados y acuerdos hacia los cuales la Unión Soviética no guarda el más mínimo respeto".-- Senador Henry Cabot Lodge.

"El Departamento del Interior permitió recientemente a la Embajada Soviética el uso del auditorium del Ministerio para exhibir películas de "cómo Rusia ganó la guerra". Asistieron 700 personas. ¿Estamos luchando contra el comunismo?".-- Representante Fred Busbey.

"El Gobierno se mezcló en el problema de la vivienda y en la industria de la edificación. El resultado ha sido obligar al pueblo a vivir en casas de gallinas, un derroche de materiales y un alza en los precios. Y la industria privada, no puede conseguir un ladrillo".--Representante John Taber, de Nueva Cork.

"El Gobierno federal tiene hoy la peor forma en muchas generaciones... desorganización fantástica, ineficiencia y criminal derroche de dinero. En algunos Departamentos hay tres máquinas y media de escribir por cada mecanógrafa".-- Representante Cliff Clevenger, de Ohío.

"Henry Wallace es el Neville Chamberlain de la tercera guerra mundial. Incluso tine bajo el brázo un símbolo de paz para sustituir al paraguas de Chamberlain y es el senador Glen Taylor, de Idaho".--El diario St. Paul Pioncer Press.

"Debemos notar y sopesar que Checoeslovaquia ha sido tomada por Rusia aunque no fué un país destruído ni empobrecido por la guerra. Tenía todas aquellas cosas que se dice detendrán al comunismo con el plan Marshall".-- Ex-representante Clare Luce.

"Ha llegado el momento de que digamos a Rusia: "Ni un paso más". Al menor movimiento adelante, soltaremos una ducha de bombas atómicas sobre Moscú".--Herman Tholen, presidente de los Caballeros de Colón, de Kansas.

"Es difícil entender lo que le ha ocurrido a George Marshall. Como general era conocido por su gran sentido. Sabía muy bien que en la jungla de la ilegalidad internacional cuando los políticos decían su última palabra, el problema sólo podía resolverlo la potencia norteamericana y nada más. Pero en el momento que vistió los pantalones de corte diplomático, parece que olvidó las duras lecciones aprendidas en el tiempo en que fué jefe del Estado Mayor. Hoy estamos volviendo a donde estábamos en la víspera de Pearl Harbour".-- William B. Ziff, de la revista "Flying".

Por la transcripción.

Manuel CASARES

DE NICOLA NO SE PRESENTARA COMO CANDIDATO A LA ELECCION PARA PRESIDENTE DE ITALIA

Nuevos ataques comunistas a depósitos militares

Roma.—El presidente de la República italiana, Enrico De Nicola, ha enviado una carta a su íntimo amigo Giovanni Porzio, senador liberal, en la que le dice que de ninguna manera se presentará para una nueva elección como presidente, contra los rumores que recientemente han circulado por el país.

Porzio ha declarado que el presidente le ruega que haga pública esta decisión y que desmienta las noticias de los periódicos según las cuales De Nicola está dispuesto a aceptar el mandato presidencial por un nuevo período.—Efe

INTENTO DE ASALTO A UN DEPOSITO DE ARMAS

Roma.—Se ha entablado una lucha que ha durado cuatro horas, entre los miembros de la policía local y un grupo de individuos que no han podido ser identificados, cuando éstos intentaban apoderarse de un depósito de armas pertenecientes al Gobierno, situado en el monte Sparalte a unos cincuenta kilómetros al Norte de Roma.

La policía consiguió reducir a los atacantes, sin sufrir ninguna baja. Han sido enviados contingentes de policía para reforzar la guarnición del depósito.

Otro grupo abrió fuego contra los guardias del depósito de municiones de Soltiato Olona, cerca de Varese, que ha sido atacado varias veces.—Efe

OTRO ATAQUE A UN POLVORIN

Milán.— La policía anuncia que una banda armada ha atacado el polvorín de Monte Soratte, a 45 kilómetros al Norte de Roma, en las primeras horas de la mañana. Se trata del último atentado de una serie de quince efectuados contra arsenales y polvorines en los 30 días pasados.

CINE

Cordón

«Amarga victoria»

Bonita película, por que su acción es variada y amena. Su asunto —con planteamiento de novela rosa y tragedia final— estilizado y desarrollado por la ágil pluma de Emerson Brewer, tiene esas características citadas.

La historia de una joven enferma, que llega a conocer su funesto, inevitable y próximo desenlace, está tratada con todo acierto cinematográfico por el veterano Edmund Goldwyn. La protagonista del film de vida disoluta y alegre, al hallar el amor —su victoria— conoce la amargura de su trágico destino.

«Amarga victoria» tiene motivos fílmicos que han sido bien aprovechados y pulsados con indudable acierto, mediante la conjugación de una exacta dirección e irreprochable interpretación.

Bette Davis, femenina y tan artista como siempre, ha sabido matizar con su depurado y personalísimo estilo, su trabajo en esta producción. George Brent, la secunda con la sobriedad y discreción que le es habitual. Geraldine Fitzgerald y Humphorey Bogart completan el cuadro interpretativo.

Gran Teatro

«EL SOLTERON Y LA MENOR»

Precedida de una gran fama, justamente ganada al otro lado del Atlántico y consolidada después en éste, nos presenta hoy la acreditada Sala del Gran Teatro un film extraordinario que mereció ser galardonado con el premio «Oscar» al mejor guión cinematográfico del año 1947.

Aclamada también por la crítica madrileña como la mejor obra en su género presentada desde hace mucho tiempo, no dudamos que «El solteron y la menor» —esta es la película—, habrá de constituir el mejor atractivo cinematográfico de esta semana, pues, además, nos brinda la ocasión de admirar a un plantel de artistas destacadísimos, entre los que figuran, nada menos, Myrna Loy, Shirley Temple y Cary Grant.

CADA DIA UNA COSA CURIOSA

Dicen que al Sur de Himalaya vaga un dinoterio

Escepticismo de los naturalistas ante esta «visión prehistórica»

Calcuta. Según el corresponsal en Siillong (Assan) de un periódico de Calcuta, un dinoterio—el elefante de la prehistoria—de treinta metros de longitud y seis de altura ha sido visto vagando por la vertiente meridional del Himalaya y arrancando "alegremente" ramas de los árboles gigantes.

Los naturalistas expresan el mayor escepticismo sobre la posibilidad de la existencia en nuestros tiempos de tal monstruo. Efe.

TOROS

Ayer volvimos a aburrirnos

Desconcierto en el ruedo y frío en los tendidos

Por culpa de los tres diestros que componían el cartel de la novillada de ayer, volvimos a aburrirnos en este segundo festejo taurino de la temporada.

En la tarde fría y glacial, que llevó el vacío desolador a las localidades caras y restó también público a la solana, tres novilleros se descompusieron ante unas reses que no tenían nada de peligrosas y a las que una acertada lidia hubiera corregido los pequeños defectos que apuntaron. Del desconcierto nació el sopor y allí nos aburrimos todos, desde el presidente al último arenero pasando por todos los impasibles espectadores.

Destellos y valentía —pocos de aquéllos y ésta servida a dosis escalofriante pero irreflexiva, en bastantes ocasiones—, no sirven para justificar una fama que aparecía rutilante ante la afición burgalesa. Y la labor de Luis Redondo, el melillense Corona y el andaluz «Larita» fué pobre, en conjunto. El primero acusó algunas cosas buenas con el capote y usó la muleta con soltura en cuantas ocasiones pudo. Se embarulló no obstante en muchos lances, obstinado en lidiar a sus novillos a base de adornos y pases para la «galería» que no agradaron. Con el estoque buscó bien las agujas, pero no tuvo suerte en el primer novillo. En cambio en el cuarto mató bien y breve y el público le obligó, con aplausos, a dar la vuelta al ruedo.

Corona, a base de exponer, sacó pases aceptables pero movidos. Prodigó también con la capa el toreo por chicuelinas y trató en todo momento de congraciarse con el aburrido público mostrándose algo desentrenado.

«Larita», manejó bien la capichuela y estuvo un poco más verde con el trapo rojo. Su primer novillo le dió un buen susto en el centro del ruedo y el diestro hizo luego poco por conseguir el éxito.

Detalles sueltos: Se lidiaron cinco novillos de Rodríguez Pacheco y uno (el tercero) de don Ignacio Encinas. ¿Por qué se quedó en los corrales el sexto de los toros anunciados?

El primer novillo fué fácil y bravo. También el lidiado en segundo lugar fué bueno. El quinto, tuerto del izquierdo, no ofreció peligro y acusó casta y nobleza. Los demás se dejaron lidiar. El de Encinas, que salió bronco y avisado, mejoró en el transcurso de la lidia.

El peonaje se dejó ver en la plaza a fuerza de dar mantazos, de sufrir coladas y sustos y de estropear las condiciones de los novillos. Sálvanse no obstante Parejo y Fernando Usan. Los dos pares de banderillas de éste al cuarto novillo, fué lo muy poco bueno que pudimos ver en toda la tarde.

Presidió don Miguel Calvo, comisario de Policía, sin asesoramiento de una segunda persona.

Corrió la llave a «pelo desoubierto» por cierto, Paquito González.

El festejo comenzó un cuarto de hora más tarde de la anunciada y duró dos horas.

Los novillos pesaron, por el orden de lidia: 141, 180, 181, 167, 203 y 178 kilos.

El frío aumentó en el transcurso del festejo y nos quedamos de piedra, por su culpa y por no ver lo que pensábamos nos iban a enseñar.

CHAMARILERO

LA JORNADA TAURINA DE AYER EN TODA ESPAÑA

Madrid. — Toros de Molero. Curro Caro, valiente én su primero y breve en el segundo. Luis Mata, aplausos y pitos. Robredo, saludos y pitos, respectivamente.

Vista Alegre. — Toros de Flores Albarrán. Cagancho, medroso y discreto. Niño del Barrio, cortó oreja. «El Sargento», debutante, valiente pero vulgar. Tiene un marcado defecto físico en la pierna derecha, que le sitúa en situación de inferioridad.

Valencia. — Corrida de la Prensa. — Antonio Caro, que tomaba la alternativa, Parrita y Paquito Muñoz, salieron en hombros, después de cortar orejas.

Melilla. — Pepe, Antonio y Angel Luis Bienvenida, fueron muy ovacionados.

Oviedo. — Pepe Luis, cortó dos orejas. Pepe Dominguín, bien, Luis Miguel, aplaudido.

Badajoz. — Manolo Martín Vázquez y Diamantino Tomás cortaron orejas.

DELEGACION NACIONAL DE ESTADISTICA

Delegación provincial de Burgos

Para conocimiento de los organismos del Estado, Provincia y Municipio a quienes afectan, se insertan a continuación los artículos de la Ley de Estadística de 31 de Diciembre de 1945 («Boletín oficial del Estado», de 3 de Enero) y del Reglamento de la misma, aprobado por Decreto de 2 de Febrero del corriente año («Boletín oficial del Estado», de 25 de Marzo a 2 de Abril de 1948).

LEY DE ESTADISTICA

Artículo séptimo.—El Instituto Nacional de Estadística queda facultado para dirigirse directamente, por medio de sus órganos centrales a sus Delegaciones, a todos los organismos del Estado, entidades de carácter público y personas individuales o colectivas, en petición de los datos que estime necesarios. También podrá dirigirse con el mismo fín, por la vía diplomática, a través del Ministerio de Asuntos Exteriores, a los centros oficiales que radiquen en el extranjero.

No obstante, cuando los Ministerios realicen estadísticas necesarias a sus propios fines, el Instituto Nacional de Estadística establecerá, de acuerdo con aquéllos, el conducto y la forma de tramitar sus peticiones de datos.

Artículo octavo.—Todas las personas individuales o colectivas, españolas o extranjeras que residan en España están obligadas a facilitar los datos estadísticos de toda índole requeridos por el Instituto Nacional de Estadística con exactitud y dentro de los plazos que se fijen.

Los organismos del Estado y entidades de carácter público deberán facilitar igualmente los datos estadísticos que el Instituto Nacional de Estadística necesita, exceptuándose los datos confidenciales de los distintos Ministerios, y especialmente los relativos a los tres Ejércitos de Tierra, Mar y Aire. El Instituto Nacional de Estadística enlazará, a los efectos de coordinación con los servicios de Estadística en los Ejércitos, a través del Alto Estado Mayor.

Sin perjuicio de las sanciones que procedan por los delitos de desobediencia o falsedad, las personas individuales o colectivas que no cumplan las obligaciones impuestas en el párrafo primero de este artículo, podrán ser sancionadas con las multas que se especifiquen en el Reglamento de esta Ley. Dichas sanciones serán impuestas por el director del Instituto Nacional de Estadística cuando su cuantía no exceda de cinco mil pesetas, quedando las de cuantía superior reservadas al acuerdo del Consejo de Ministros. Las multas se abonarán en papel de pagos al Estado, cuyo importe quedará íntegramente a favor del Tesoro.

Contra las indicadas sanciones se pondrán interponer los recursos que determine el reglamento.

Artículo noveno.—El Instituto Nacional de Estadística podrá, por medio de sus órganos centrales o delegaciones, enviar comisionados que recojan de los organismos locales, entidades de carácter público o personas individuales o colectivas, los documentos estadísticos que hubieran dejado de entregar o remitir, cuando sea notoria su resistencia a facilitarlos. Los gastos que dichos comisionados ocasionen serán a cargo de los organismos o personas que motivaron el nombramiento de comisionados.

REGLAMENTO DE LA LEY

Artículo 116.—Con arreglo al artículo 8.o de la Ley, los organismos del Estado y entidades de carácter público deberán facilitar los datos estadísticos que el instituto necesite, exceptuándose los datos confidenciales de los distintos Ministerios y especialmente los relativos a los tres Ejércitos de Tierra, Mar y Aire. El instituto enlazará, a los efectos de coordinación, con los Servicios de Estadística en los Ejércitos a través del Alto Estado Mayor o directamente de acuerdo con éste.

Artículo 117.—Los gastos que ocasionen los comisionados que, en virtud de lo dispuesto en los artículos 17 y 28 de este Reglamento, nombre el director, o por delegación, los jefes de los Servicios Centrales y los delegados provinciales, serán a cargo de los organismos o personas que motivaron su nombramiento.

En caso de que los organismos o personas responsables no satisfagan tales gastos, se procederá a hacer efectivo su importe por la vía judicial de apremio.

Artículo 124.—La Diputaciones provinciales, Ayuntamientos y demás entidades locales facilitarán al instituto, ya sea a sus órganos centrales o sus Delegaciones, según los casos, los datos necesarios para que las estadísticas de población en sus múltiple aspectos y para aquellas otras cuyos elementos primarios no hayan de ser recogidos por organismos de carácter especial.

Cuando los datos requeridos respondan también a otro fin que el puramente estadístico o hayan de servir a la vez de base para estadísticas destinadas a organismos distintos, el instituto ejercerá la función coordinadora que le atribuye el artículo segundo de la Ley y los artículos cuarto y séptimo de este reglamento.

Artículo 125.—Las entidades mencionadas en el artículo anterior que se propongan realizar para sus propios fines estadísticas de carácter provincial o municipal enviarán al instituto, por medio de la Delegación provincial respectiva, el plan que consideren conveniente, para que aquél fije las normas a que la estadística proyectada deba ajustarse, tanto en su elaboración como en su contenido, con fines de coordinación y perfeccionamiento.

Si en el plazo de un mes no tomara el instituto resolución alguna, se entenderá que puede llevarse a efecto la estadística en la forma propuesta.

Artículo 126.—De las estadísticas de carácter provincial o municipal se remitirá en todo casa un ejemplar a la Dirección del instituto y otro a la Delegación correspondiente.

EL SABADO

PRESENTACION EN BURGOS DE EVITA MUÑOZ, LA SENSACION MAXIMA DE SURAMERICA

Gran Teatro

A las 5, 7'45 y 11 noche

XXVI DIA DE GALA

¡OTRO EXTRAORDINARIO ESTRENO!

EXTRAORDINARIA

EXCEPCIONAL

¡GALARDONADA CON UN PREMIO "OSCAR" DE LA ACADEMIA DE HOLLYWOOD AL MEJOR GUION CINEMATOGRAFICO DEL AÑO 1947!

Sala de Fiestas

De 7'30 a 10

GRAN BAILE DE REUNION DE SOCIEDAD

TARDE Y NOCHE

CONCIERTO Y ATRACCIONES

BODAS, BAUTIZOS, FIESTAS INTIMAS. CONSULTE SALA DE FIESTAS

En Santibáñez Zarzaguda

Los días 9 y 10 de los corrientes, se celebrarán animados bailes, amenizados por una orquestina.

Los finalistas de la "FIESTA EN EL AIRE", Juliete y Teresita, "pareja de baile y cante andaluz"; Carlos Gutiérrez, "imitador de Pepe Blanco"; Manuel Trueba, "Astur-Montañés"; Mariano Arroyo, "concertista de armónica"; "Madriles", profesor de guitarra; Julián Santamaría, "Cantinflas"; Baruque, "cantador de flamenco". Al micrófono: Ramón Carralero.

Actuarán el domingo día 9, a las diez de la noche

TEATRO AVENIDA

GRAN COMPAÑIA DE ZARZUELA DE

PEDRO TEROL

Hoy, tarde 7'45. Noche 11, ESTRENO del sainete en dos actos, dividido en seis cuadros y en prosa, original de Francisco Losada Calvo, música del maestro Victorino Echevarría.

EL CLAVEL DEL ALTOZANO

PRIMER PREMIO NACIONAL DE ZARZUELAS DEL CONCURSO DE RADIO NACIONAL DE ESPAÑA

CALATRAVAS Hoy 4,45, 7,45 y 11

PROGRAMA DOBLE SENSACIONAL

Estreno

LA LEY DEL DESIERTO

segunda jornada de la película

COLMILLOS VENGADORES

La más emocionante película de jornadas americanas del Oeste

LA JUNGLA EN ARMAS

GARY COOPER

Aventuras y peligros en un —— film extraordinario ——

COLISEO HOY de 5 a 10 y 11 noche butacas a 3 y 4 pesetas

ULTIMO DIA DE EXITO GRANDIOSO Y TRIUNFAL

del colosal e incomparable programa doble con

El sensacional estreno Fox, cómico y regocijante que hará sus delicias, film que ha obtenido los mayores éxitos

La niña precoz

Y LA EXTRAORDINARIA SUPERPRODUCCION DE GUERRA, ACCION Y EMOCION CON RANDOLF SCOTT Y JON CARROC NAIST

Todos a una

REX HOY de 5 a 10 (2.º pase a las 8) 3 pesetas butaca

ASOMBROSO PROGRAMA DOBLE ULTIMO DIA

POLICIA MONTADA DEL CANADA

Maravilloso film en tecnicolor

AHI ESTA EL DETALLE

la mejor película de "CANTINFLAS"

CINE CORDON = LA REALIZACION CUMBRE DEL CINEMA

AMARGA VICTORIA

BETTE DAVIS = GEORGE BRENT = HUMPHREY BOGART

GERALDINE FITZGERALD

CINE CORDON

M.E.C.D. 2017