

# Los ensayos de laboratorio

son primordiales para el cálculo de resistencia de los distintos cauchos actualmente fabricados por las manufacturas Goodrich.

Entre ellos, la famosa goma negra de que se componen los neumáticos Goodrich les da ésta impresión de fuerza y garantiza su duración. El agente que le recomienda los neumáticos de seguridad Goodrich, se recomienda a sí mismo.

# GOODRICH

MADRID - Casa Central - Sagasta 21 y 23  
BARCELONA - Sucursal - Balmes 47  
SEVILLA - Sucursal - Marques de Paradas 18



CUBIERTAS LUJO GOODRICH. LA MEJOR DEL MUNDO.-Garage del Parque, S. A. Iparraguirre, 2, Bilbao. Tef. 11.378

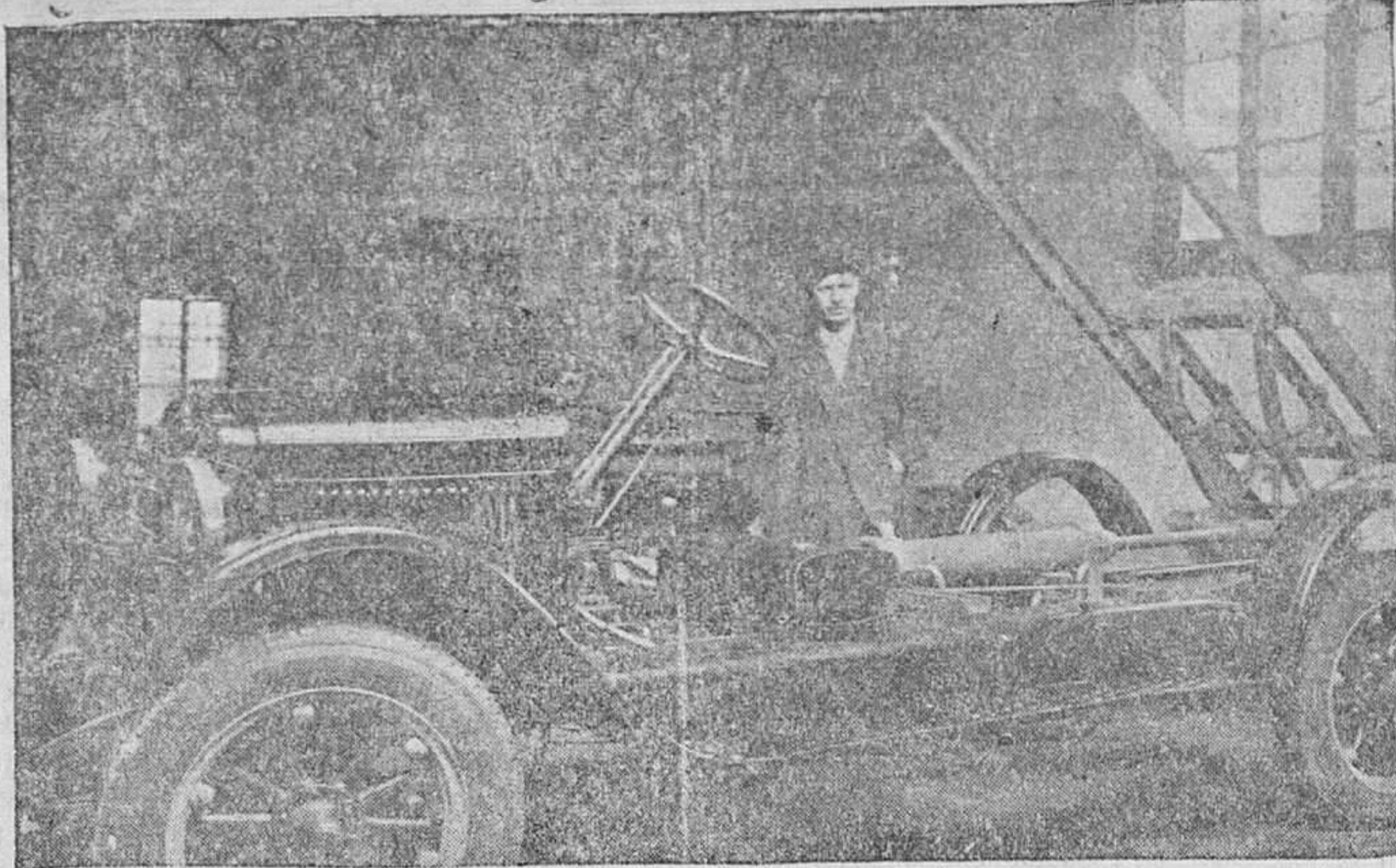

## Contratistas

Basculantes automáticos por medio del motor, para descargar en 30 segundos, sin moverse del asiento, exclusivos para Chevrolet y Ford

Representante para Burgos y su provincia:

**NICOLAS DE LA PUENTE**  
SAN PABLO, 38, 1.º

## Opositores

Oblención de certificados penales (375 pesetas), presentación y recogida de documentos (5 pesetas).  
Agencia 'Alas', Re. es, 21, Madrid, Teléfono: 16.063. Pago, después de servido.

## ¡CALLOS?

Usando sólo tres días el patentado **Unguento magico**

desaparecerán totalmente CALLOS y DUREZAS, OJOS DE GALLO, VERRUGOS y UÑETES. Hay muchas imitaciones baratas. Exigid **UNGUENTO MAGICO**. En farmacias y droguerías. 180 pesetas. Por correo, dos pesetas. FARMACIA PUERTO, Plaza de San Ildefonso, 5, MADRID



Depositarario exclusivo para Burgos  
**Ignacio Palacios**  
Merced, núm. 12  
BURGOS.

# LLOYD SABAUDO

BARCELONA SUD-AMERICA  
Servicio exclusivo para pasajeros de 3.ª clase  
Trasatlántico  
**PSSA. MARIA**  
24 Agosto

Servicio exprés gran lujo  
Supertrasatlántico  
**CONTE ROSSO**  
6 Septiembre

Agentes generales en España:  
**HIJOS DE M. CONDEMINAS**  
BARCELONA-RAMBLA SANTA MONICA, 29 y 31  
Madrid-Sevilla-Valencia-San Sebastian-Palma-Almería  
gente en esta localidad para pasajes de cámara:  
**JOSE CHURRUCA.-Vitoria, 5.**

## Compañías Francesas

C. Oral Cia. Sud Atlantique  
Trasatlantique y Cargeurs Reunis

Lines de Brasil, Uruguay, Argentina

Admite pasajeros de gran lujo y su transbordo desde el puerto de BURGOS para MONTEVIDEO y BUENOS AIRES.

Próximas salidas

Día 20 de Agosto, LIPARI. Día 18 de Septiembre, FORMOSE.  
Día 8 de Septiembre, DESIRAD. Día 8 de Octubre, CEYLAN.

Admitiendo pasajeros de primera, segunda, preferencia, tercera y cuarta clase.

La clase de preferente (antigua segunda económica) está situada en el centro del barco, satisface el gusto más exigente, siendo todos los camarotes exclusivos.

Todos los pasajeros de tercera y tercera especial, están servidos, sin excepción, por el personal de a bordo en su comedor correspondiente, siendo servidos a la española.

Linea extra rápida de Burdeos

para Rio de Janeiro, Santos, Montevideo y Buenos Aires.

Próximas salidas

Día 21 de Agosto, LUTETIA. Día 11 de Septiembre, MASSILIA.

Admitiendo pasajeros de gran lujo, primera, segunda y tercera clase.

Linea Postal Santander, Habana y Veracruz

Día 22 de Agosto, ESPAGNE. Día 22 de Septiembre, MEXIQUE.

Admitiendo pasajeros de gran lujo, primera, segunda, preferencia y tercera clase.

Para informes y billetes de pasaje, dirigirse a los agentes de la Compañía Félix Iglesias y C.ª. Ribera, 1, Bilbao -Teléfono número 9.672

## Compañía del Pacífico

Linea de Buenos Aires

Para Buenos Aires, Montevideo, Rio de Janeiro, Port Stanley, Magallanes, Coronel, Talcahuano y Valparaiso

**El vapor ORITA el 22 de Septiembre**

Admite pasajeros de 1.ª, 2.ª y 3.ª clase.  
Precios en tercera clase:  
Para Buenos Aires: pesetas 5935 incluido impuestos. En camarote 35 pts. más.  
Dirigirse para toda clase de informes a sus agentes en Santander

**HIJOS DE BASTERRECHEA**

Paseo de Pereda, 9.-Teléfono 34-41.-Dirección telegráfica: Basterrechea

**SOCIEDAD ESPANCLA**  
DE  
**CONSTRUCCIONES ELECTRO-MECANICAS**  
Capital: 25.000.000 de pesetas.  
CASA NETAMENTE ESPAÑOLA - FABRICA EN CORDOBA  
Construcciones eléctricas - Motores - Dinamos - Altímetros - Transformadores  
Cuadros de distribución - Aparatos - Accesorios.

GRUPOS: Inversores, Bombas, Ventiladores; INSTALACIONES: Industriales, Agrícolas, Mineras

INSTALACIONES DE CONJUNTO: Centrales, líneas y redes; Estaciones transformadoras; Electrificación de ferrocarriles y tranvías

Agencia en Burgos: D. JOSE ARREGUI CECILIA, ingeniero delegado  
CALLE DE VITORIA, NUMERO 21, PISO 2.º.  
Telegramas: CEM.



Exija siempre el Flit en bidón amarillo con franja negra. Todo producto vendido a granel NO es Flit. Exija los envases precintados.



Por mayor: BUSQUETS Hnos. y C.ª Cortes, 587 - Barcelona  
Madrid, Sevilla, Bilbao, Valencia, Vilón, Vigo, Palma y Ceuta.

**Lubrificantes americanos**  
Especiales para motores Diesel y AUTOMOVILES.  
Aceites tipo Monopolio a precio de tasa.  
**NEUMATICOS** de todas marcas y con el máximo descuento  
Repuestos FORD - Accesorios de todas clases para autos - Exportación a provincias  
**CONRADO ROCH - Paseo del Prado, 46 - MADRID - Aparado 7.025**

**Papel para envolver**  
blanco se vende en la Administración de este periódico

**Nitrato de Chile**  
15 a 16 por 100 de nitrógeno nítrico  
Producto natural que no acidifica las tierras y cuyo manejo no exige precaución alguna  
SUS RESULTADOS INMEJORABLES:  
1.º Se ven sin necesidad de medir ni pesar.  
2.º Tienen un sitio de garantía de éxito en todos los suelos y cultivos de España.  
CONTIENE ALMAS YODO  
Preguntad a los propietarios de los campos de experimentación de olivos del Servicio Agronómico Oficial de la provincia de Jaén, los resultados obtenidos con el empleo del NITRATO DE CHILE en primavera  
Informes y muestras gratis  
**Comité del Nitrato de Chile**  
Barcelillo, 21 Madrid

Folleton del DIARIO DE BURGOS (136)

# EL DIABLO EN PALACIO

POR DON RAMON ORTEGA Y FRIAS

...autorizada por la Casa Editorial de D. Manuel Cuesta...

el diablo, y Blanca la mujer amada por el marqués de Poza.  
El comendador vacilaba, tenía miedo de convencerse y dar un paso en falso. Por espanto de una hora reflexionó.  
—Mañana—dijo al fin—, iré a visitar a doña Blanca, y si es ella, no podrá resistir, me lo dirá y podré hacerla feliz.  
Lo dejaremos para volver al alcázar y ver cómo el paje ponía en práctica su alevoso plan.

CAPITULO LXXXIII

De cómo el paje con cía lo mismo el exterior que el interior del alcázar

La noche estaba en extremo obscura. No brillaba en el cielo una sola estrella, y a la distancia de diez pasos

hubiera sido imposible distinguir ningún objeto.  
Había llovido aquél día y helado aquella noche.  
Un silencio profundo reinaba en el alcázar, ninguna persona atravesaba sus largos pasillos donde ya no se veía una sola luz.  
El paje lo aguardo largo rato dejando atrás galerías y habitaciones colitadas. Apenas se percibía el ruido de sus pasos y la débil luz de su linterna parecía caminar a solas.  
Entregado a profundas meditaciones llegó a un aparato corredor, a cuyo extremo había una escalera estrecha y muy pendiente. Subióla con paso firme, y al final encontró una puertecilla que cedió al primer empuje.  
Nuestro héroe se encontró en la plataforma de uno de los elevados torresones del alcázar.

Ya hemos dicho que la noche estaba en extremo obscura. No brillaba una estrella, y el horizonte parecía perderse con sólo extender el brazo.  
Inútilmente intentó Luis examinar los sitios que le rodeaban: su mirada penetrante no pudo describir ni aun una semilla inornme.  
—Esa oscuridad debería aarme miedo—murmuró.  
Y colocando la linterna en el suelo, puso sobre ella a capa.  
—Con la lluvia de esta mañana—dijo—, y la helada de esta noche, estarán las pizarras resbaladizas como placas de hielo. Poco tengo que andar sobre ellas, pero bien puede suceder que caiga al primer resaca: será prudente ir despacio.  
Deseizose, en efecto, y mientras el frío le iba tembando, hizo la señal de la cruz y santiguóse devotamente.  
—No ha pensado doña Blanca—dijo— en el peligro que corro. Caminando por esta superficie resbaladiza, sin luz que me permita ver dónde piso, es lo más fácil, lo más probable y lo más peligroso que me pueda ocurrir.  
Y luego deteniéndose de repente, se acordó del muro del torresón a la maciza techumbre.  
Cualquier hombre hubiera enaado de terror al verse sólo en medio de aquella silenciosa oscuridad, con la vida

pendiente de una pisada insegura, y ameraado además de mil peligros; pero aquella oscuridad no sintió el miedo, su corazón palpaba a la mayor regularidad, y no pensaba en otra cosa que en asegurar sus pies y en salvar al príncipe.  
Cien veces perdió el equilibrio su cuerpo, pero que no pudieron asegurarse sus pies sobre aquel plano inclinado, de púida superficie y cubierto de hielo; pero su serenidad lo salvó siempre de caer en el abismo que tenía a sus plantas.  
Su mirada intentó descubrir un objeto, pero no pudo. Adelantó algunos pasos más siempre con gran cuidado, y entonces le pareció percibir una sombra.  
—Voy bien—murmuró.  
Y continuó su peligroso camino.  
—Aquí es donde quisiera verte, ca—  
—¿Quién—dijo—, aquí donde no valen la zizora ni los puños.  
Adelantó, y entonces pudo ver con más facilidad el objeto que buscara. Dos o tres pasos más y basta.  
Díelos y su mano se puso al fin sobre el botón de la chimenea.  
—He tenido buen viento—dijo.  
Y examinó el hueco que daba paso al humo.  
—¿Ben cabe por aquí un hombre, Ahora no hay luego pero se distingue allá abajo claridad. Es muy tarde... ¿estará acostado?... Sea como quiera,

ya es preciso concluir este asunto. ¡Dios me proteja!  
Luego intrudujo la cuerda en el interior del ancho tubo, y poco a poco hizo bajar el papel y la llave hasta que advirtió que la cuerda perdía su tensión.  
—Ha llegado—dijo.  
Y subiendo y bajando la mano dos o tres veces para que la llave chocara contra el suelo, esperó.  
No se hizo aguardar mucho tiempo la respuesta.  
Sinó el paje que tiraban del cordón y que después de algunos momentos volvió a arrojarse. Entonces se estremeció. La duda de quién habría tomado el papel le hizo temblar más que el peligro que hasta entonces había corrido, porque si Ruy Gómez había sorprendido la carta, ya no había salvación para don Carlos.  
—Alguien ha cogido la carta—dijo—, ¿será el príncipe?... Mañana lo sabré. Ahora, huyamos de aquí, porque si la suerte no nos ha favorecido, será muy fácil que nos sorprendan antes de darme tiempo para huir.  
Volvió a subir la cuerda, de cuyo extremo inferior había desapegado el papel y la llave, con las mismas precauciones que antes, volvió a emprender su peligroso camino hasta encontrarse nuevamente en el tercer piso.  
—¡Oh!—dijo—no pensé salir con tanta facilidad de mi empresa. No hay que perder un instante.

Luego tomó la capa y la linterna, y con los borregués bajo el brazo, ya no se movió ni calzarse, descendió rápidamente la escalera, y por el mismo bajar el papel y la llave hasta que advirtió que la cuerda perdía su tensión.  
Blanca lo esperaba llena de angustioso anhelo; al verlo, un grito de alegría le escapó de los labios de la hermosa doncella.  
—Aquí me tenéis sano y salvo—dijo el paje.  
—¡Gracias Dios mío!—exclamó Blanca, abrazando al travieso niño.  
—Creo que todo ha salido a medida de nuestro deseo.  
—¿Es decir?...  
—Que el paje llegó a su destino; una mano lo cogió y quedóse también con la llave, quizás presumiendo que con algún fin se enviaba; me parece que ha sido el príncipe quien tomó el cordón; mañana lo sabremos.  
—¿No has encontrado a nadie en el camino?...  
—A nadie. Tengo la seguridad de no me han visto.  
—¿Y te parece que podrías salir al príncipe sacándolo por la chimenea?...  
—A lo menos cabe por allí muy holgadamente una persona.  
—Dios te proteja.  
—Así lo espero, señora.  
Blanca estampó un beso fraternal en la frente del paje.