EL CANTÁBRICO

DIARIO DE LA MAÑANA

Santander. - Año XLII. - Número 14.384 | Fundado por Don José Estrañi | Martes, 9 de junio de 1936

IMPRESIONES DEL DIA

(De nuestro redactor en Madrid, Emilio Herrero.)

Lo que trae la primavera.–Aplazamiento de la exposición nacional.–Los actos públicos domingueros.–El Estatuto gallego.–Los conflictos sociales.–El Frente Popular en Francia.–Nuevas elecciones en Bélgica.

Madrid.—Otra vez hemos tenido una clarita de primavera en Madrid, produciéndose como corresponde a su rango y a la clasificación dentro de las cuatro estaciones.

El buen tiempo llenó el domingo las tres plazas de toros de la capital y el extrarradio.

Los enamorados de las bellas artes, que acudían precisamente en estos meses primaverales a asomarse al Retiro para visitar las obras pictóricas y de escultura expuestas en el palacio de Cristal, en la Exposición nacional, se encuentran con que, por la invasión de compromisarios para las elecciones presidenciales, hubo que retirar las instalaciones ya hechas.

Cuando se iba a proceder, lentamente, a restablecer la primitiva ornamentación del edificio, ha sobrevenido inopinadamente la huelga de la Construcción, y el certamen de la exposición se aplaza hasta el próximo otoño.

★

Los gallegos marcaron su primera disidencia en la propaganda pro Estatuto, el domingo, por los antagonismos sobre derechos de capitalidad entre Santiago y La Coruña.

En los dos mítines celebrados en La Coruña, cada representación de partido expuso teorías distintas sobre el alcance de la autonomía en ciernes.

El partido galleguista rechaza el separatismo y los sistemas de ilegalidad.

Para mantener el entusiasmo, terminaron los actos cantándose el himno galleguista, como fórmula más en armonía con todos los criterios.

★

De los actos públicos del domingo descuella la conferencia de don Francisco Largo Caballero, en el Cinema Europa, de Madrid.

El tema, «Disciplina y unidad del Partido Socialista», le sirvió para esbozar a grandes rasgos su posición de veterano militante. Rechazó con prolija argumentación los ataques que por su táctica le han dirigido.

Su afirmación central, de que no habrá una escisión en el Partido Socialista, porque él jamás habrá de producirla, y durante cincuenta años de actuación la ha combatido, revela que las decisiones que se adopten corresponderán, única y exclusivamente, a los acuerdos del Congreso, que es quien, en definitiva, tiene la potestad de soberanía, y de ahí el interés del señor Largo Caballero para que no se aplazara la asamblea hasta octubre.

Fuera de este hecho, interesante en la política de partidos, comienza la semana con las misma preocupación de las autoridades en orden a los conflictos sociales planteados.

Las causas del malestar obligan en las esferas oficiales a no permanecer indiferentes o inactivos.

El paro obrero se ha acentuado. Esta afirmación la hemos oído de labios de una personalidad del Ministerio del Trabajo, a quien se le ha confiado la redacción de una ponencia para estudiar las causas determinantes de esta incrementación.

Se trata de formalizar un plan orgánico estatal contra el paro forzoso.

Ocupando ya la Dirección de Trabajo don Daniel Ríu, hombre muy versado y experto en materias económicas y sociales, perfiló un proyecto que comprendía un vasto programa de reconstrucción nacional, sobre la base de intensificación de obras públicas, construcción de maquinaria pesada, creación de poblados agrícolas, para facilitar viviendas a los campesinos; construcción de edificios públicos, para el mejor servicio de las oficinas del Estado, y exenciones fiscales en la construcción de viviendas cuyo alquiler no sea superior a 220 pesetas mensuales.

Llega en su proyecto a solicitar subvenciones para los Municipios, que habrían de dedicarlas a obras de saneamiento y de higiene.

El plan ahora trata de orientarse con la acción directa del Estado, combinada con la economía privada y la creación de un organismo central encargado de la puesta en marcha para su ejecución.

El ahorro español, pese a las vicisitudes y crisis de la economía, ofrece saldos muy estimables para la financiación, teniendo como organismo impulsor el Instituto Nacional de Previsión, en el que pudieran centralizarse las recaudaciones de inversiones financieras.

Para el lanzamiento de este empréstito se ha de asegurar la paz social, sin cuyo requisito no puede producirse el movimiento intensivo del capital.

Desde el Ministerio de Trabajo se trata, con la reforma de la legislación social, de acelerar la tramitación de las reclamaciones y asegurar la justicia para todos.

La labor de momento en el Ministerio de Trabajo es terciar en los conflictos sociales existentes, para que las bases presentadas por los litigantes tengan carácter irreductible; pero en esa tendencia, hasta hoy, los esfuerzos han tenido escasa eficacia.

★

Francia sigue concentrando la atención del mundo en el orden político.

Los primeros pasos del Frente Popular marcan la ruta señalada por los periódicos franceses de que en Francia nace un nuevo orden social.

Cada cual lo refleja a su modo, con puntos de vista distintos sobre la eficacia; pero el hecho se acepta unánimemente.

Las huelgas de París quedaron teóricamente resueltas en una reunión mixta de cinco horas entre obreros y Empresas.

La clase trabajadora se abroga el triunfo de la institución del contrato colectivo, el libre ejercicio del derecho sindical y el reajuste de los salarios, según la proporción progresiva de éstos.

Hoy, sin embargo, ha inaugurado París la huelga del Ramo de la Construcción, y el personal de fábricas persiste en la ocupación de los talleres.

Las minas del Norte de Francia, que afectan a más de 100.000 obreros, han sido ocupadas, teniendo los mineros como rehenes a los ingenieros y altos empleados. El orden en la tramitación de estos conflictos es absoluto.

El ministro del Interior, señor Salengro, ha hecho público que la Confederación General de la Producción francesa llegó a un acuerdo con la Confederación General del Trabajo. Opina que en un plazo de veinticuatro horas se habrán resuelto los conflictos de la capital francesa.

En Bélgica continúa lentamente la tramitación de la crisis ministerial.

El líder socialista Vandervelde ha fracasado en su intento de formar Gobierno.

El rey Leopoldo ha llamado al jefe de los católicos, Van Zeeland, para otorgarle el encargo, y ha comenzado esta tarde las gestiones.

El resultado de las elecciones provinciales marca en Bélgica igual orientación que en las legislativas de mayo.

El nuevo partido reix ha ganado 78 puestos. Pierde un centenar de puestos el partido católico, pero otros sectores de derecha los recogen.

Pierden los socialistas 20 puestos, que recogen en aumento los comunistas.

El partido liberal tendrá seis puestos menos.—HERRERO.

VARIAS

Se soluciona la huelga de campesinos de la provincia de Málaga

Tiende a resolverse el conflicto de Peñarroya. – Los conflictos sociales de Madrid continúan en igual estado.

PROTESTA CONTRA LA ELEVACION DE TARIFAS

Madrid.—En las primeras horas de la madrugada se notó alguna efervescencia en la barriada de Cuatro Caminos. Grupos de mujeres y hombres recorrieron las calles profiriendo algunos gritos. Estos grupos fijaron en las columnas de los tranvías unos pasquines en que se protestaba de la elevación de las tarifas de tranvía, gas y electricidad.

Los más exaltados se dirigieron a la Glorieta de Cuatro Caminos, donde exteriorizaron su protesta de diversas formas. Se originó un pequeño tumulto y rompieron de una pedrada la luna de un bar establecido en la Glorieta.

Poco después estos grupos asaltaban la tienda de comestibles sita en el número 125 de la calle de Bravo Murillo. Según el dueño de este establecimiento, los asaltantes se apoderaron de géneros por valor de mil pesetas. No causaron lesión alguna al propietario ni a los dependientes. Los mismos grupos intentaron asaltar otras tiendas sitas en la misma calle y en la de Franco Rodríguez, pero la oportuna intervención de la fuerza pública evitó que estos asaltos se consumaran.

CIERRE DE COMERCIOS

Madrid.—En las primeras horas de esta mañana un grupo de cuarenta o cincuenta individuos recorrieron la Glorieta y calle de Atocha, obligando a cerrar las tiendas por solidaridad con los obreros de diferentes ramos que actualmente se hallan en huelga.

Los dueños de estos establecimientos echaron los cierres, pero tan pronto los grupos abandonaron aquellos lugares volvieron a abrir sus establecimientos.

No ocurrieron otros incidentes.

UN ATENTADO

Madrid.—A las tres y media de la tarde, don Santiago Espinosa, de 42 años, dueño de un hotel establecido en la carretera de El Pardo y presidente del Gremio de Hostelería, se dirigía por dicha carretera a Madrid, ocupando el «baquet» de un automóvil de su propiedad, que conducía el chofer Tomás González.

Poco después de pasar por el puente de San Fernando y frente al Instituto Llorente, el señor Espinosa observó desde el vehículo que dos individuos esperaban el paso de éste escondidos detrás de un árbol corpulento. También observó que uno de ellos montaba su pistola y que el otro tenía en la mano otra pistola, al parecer ametralladora.

El señor Espinosa, al darse cuenta de esto, dijo al chofer:

—Estos vienen por nosotros. Y el mismo pisó el acelerador del vehículo, que aumentó considerablemente la marcha.

Inmediatamente de salvar la altura del árbol donde los individuos se escondían, éstos hicieron varios disparos contra el coche. Se calcula que estos disparos fueron catorce. Siete de los proyectiles alcanzaron el vehículo, muchos de cuyos cristales quedaron destrozados.

Al llegar el señor Espinosa a la plaza de Madrid relató lo que había sucedido a una pareja de la Guardia civil, la cual, acompañada de otro guardia de Seguridad que vestía de paisano, se dirigió hacia el lugar donde el señor Espinosa había sido objeto de la agresión.

El guardia de Seguridad vió que los autores de ésta tomaban un tranvía y él ocupo el siguiente para ir en su persecución. Pudo averiguar que los dos hombres se habían apeado en el Estrecho, donde habían alquilado un automóvil con el cual lograron desaparecer.

El señor Espinosa presenta una herida en la sién, causada por rebote de una bala. Su estado es de pronóstico reservado. El chofer fué asistido de varias lesiones en la cara que le produjeron los cristales del coche.

SOLUCION DE LA HUELGA DE CAMPESINOS DE MALAGA

Málaga.—Como se sabe, desde hace unos días se encuentran en huelga los campesinos de la provincia en un total de 100.000 hombres.

Ayer secundaron el paro los ferroviarios de Bobadilla, Antequera y otros puntos.

Esto dió origen a que en Málaga no entraran ni salieran trenes.

Tampoco salió el expreso de la tarde.

Como es natural, la alarma en la capital fué extraordinaria, porque se ignoraba la extensión de lo ocurrido.

A las cinco de la tarde, el gobernador comunicó por radio que había quedado resuelta la huelga de campesinos, habiendo sido firmadas las bases entre obreros y patronos.

Se creyó que con ello cesarían las perturbaciones en la red ferroviaria; pero no fué así, pues, como antes decimos, tampoco salió el expreso de la tarde ni cesó el conflicto.

En Fuengirola se registraron algunos incidentes.

En uno de los puestos de la línea ferroviaria hizo explosión una bomba, que interceptó el tránsito de trenes.

HERIDO DE UN DISPARO

Madrid.—A última hora de la tarde de ayer se encontraban en un merendero, con otro grupo de vecinos y amigos, tres jóvenes, llamados José Antonio Sánchez, de veinte años, ferroviario; Manuel San José Tejeiro, de dieciséis, electricista, y Antonio Pajuelo.

Este último sostuvo una discusión con unos desconocidos que se encontraban también en el merendero, y a medida que disputaba fué excitándose hasta el punto que se dirigió violentamente a Manuel San José, que le guardaba una pistola de su propiedad y le rogó que le entregara el arma para dirimir aquella cuestión.

Manuel se negó a entregarla la pistola e intervino José Antonio Sánchez, quien se interpuso entre Pajuelo y Manuel San José, rogando a éste que no entregara a aquél el arma.

Pajuelo se abalanzó sobrer Manuel e intentó arrebatarle la pistola.

Forcejeando, la pistola se disparó y fué a herir a José Antonio Sánchez.

El herido fué trasladado inmediatamente a una Clínica cercana, donde fué asistido de primera intención.

Como su estado es grave, se le trasladó al Equipo Quirúrgico, donde ha quedado hospitalizado.

Presenta una herida en el hipocondrio izquierdo.

Los protagonistas de este suceso han quedado detenidos en tanto se aclaran todos los particulares del mismo.

A REPONERSE DE CARBON

Ceuta.—Ha llegado el crucero «Méndez Núñez», procedente de Cartagena, y el destructor «Sánchez Barcáiztegui», de San Fernando, con objeto de reponerse de carbón, aceite y víveres.

El «Méndez Núñez» marchará hoy a Fernando Póo, mandado por el capitán de fragata don Trinidad Matres.

RIÑA EN UNA ROMERIA

Infiesto.—En el cercano pueblo de Carder se celebraba una romería para festejar a San Antonio.

Dos grupos de mozos de distinta ideología discutieron, produciéndose una reyerta, en la que sonaron varios disparos.

Resultaron heridos Aurelina Fernández, de dieciséis años, de bala, en una pierna, grave; Angel Artidiello, de diecinueve años, herida de bala en el cuello, grave; Tino Rodríguez Artiello, de veintiocho años, de estacazo en la cabeza.

También resultaron otros heridos leves.

Todos ellos fueron asistidos en el Sanatorio de Santa Teresa.

La Guardia civil practicó varias detenciones.

UN PETARDO

Oviedo.—En las primeras horas de la madrugada hizo explosión un petardo, colocado en la imprenta donde se tiraba el diario socialista «Avance».

Los desperfectos ocasionados son de escasa consideración.

FALLECIMIENTO DE UN HERIDO

Oviedo.—Al poco tiempo de ingresar en el Hospital provincial, falleció el joven Leandro Blanco Blanco, de diecisiete años, que se produjo gravísimas heridas cuando, montado en una bicicleta, se cayó por un precipicio, en el puente de hierro.

El infortunado muchacho era natural de Mieres.

ASAMBLEA DEL SECRETARIADO

Valencia.—En el Teatro Principal, completamente lleno, tuvo lugar la anunciada asamblea organizada por el Colegio Oficial del Secretariado.

Entre las conclusiones aprobadas figuran las siguientes:

Solicitar de los Poderers públicos una orden terminante disponiendo la reposición inmediata de todos los funcionarios separados de sus cargos, conminando a los gobernadores civiles a que impongan graves sanciones a las Corporaciones que vulneren la ley municipal vigente, y destitución de los alcaldes que dejen incumplidas estas disposiciones; que se solicite del Gobierno la publicación del reglamento para la aplicación de la ley municipal de 31 de octubre de 1931, en lo relativo a funcionarios; sindicación de los funcionarios municipales en un frente único, para la defensa de los derechos de la clase; pago inmediato de cuantos devengos o haberes atrasados tienen los Ayuntamientos con sus funcionarios.

También se aprobaron otras conclusiones, relativas a mejoras de los funcionarios técnicos.

HOMENAJE A ZARAGOZA EN SAN SEBASTIAN

San Sebastián.—A las once de la mañana del domingo se celebró el acto de descubrir una lápida que da el nombre de plaza de Zaragoza a la que hasta ahora se ha denominado del Arenal, inmediata a la plaza de la Concha.

El alcalde de Zaragoza descubrió la lápida, en bronce, que lleva sobre el nombre de plaza de Zaragoza, los escudos nacional y donostiarra.

Los dos alcaldes pronunciaron discursos de mutuo enaltecimiento para las dos ciudades.

El alcalde de San Sebastián hizo resaltar la gratitud que el pueblo debe a Aragón, y principalmente a Zaragoza, que da un contingente considerable de veraneantes.

Las Bandas de música interpretaron el «Guernikako arbola», una jota y el «Himno de Riego», dándose vivas a la

A LOS RADIOYENTES

Radio Santander pone en conocimiento de los anunciantes, adheridos y radioyentes en general que la suspensión de emisiones durante los últimos ocho días ha sido debido única y exclusivamente a pequeñas deficiencias de carácter técnico.

A partir de mañana, miércoles, reanudaremos nuestras emisiones como de ordinario.

LA DIRECCION

Dr. Vázquez Andiande MUELLE, 20, 2.º
CIRUGIA Y PARTOS
De once a una y cuatro a seis. Tel. 3122.

Leopoldo Rodríguez F. Sierra
MÉDICO RADIÓLOGO
Especialista en Piel, Secretas y Radiumterapia.
Consulta de diez a una. - Muelle, 20. - Tel. 29-36.

FUNERARIA SUCURSAL DE LLAMA HERMANOS – ASTILLERO

†

EL SEÑOR

DON FRANCISCO NAVARRO PUENTE

Falleció en Guarnizo el día 8 de junio de 1936, a los 43 años de edad, víctima de un accidente automovilista.

Habiendo recibido los Santos Sacramentos y la Bendición Apostólica

R. I. P.

Su desconsolada esposa doña Carolina Genaro Salcines; hijos Eloísa, Francisco, Agapito, José, Fidel, Teresa y Julio; madre política doña Perpetua Salcines (viuda de don José Genaro); hermanos don José y don Julio; hermanos políticos, tíos, primos y demás familia,

Ruegan a sus amistades encomienden a Dios el alma del finado y asistan a la conducción del cadáver, que se efectuará hoy, a las seis de la tarde, desde la casa mortuoria, al cementerio del pueblo, favores por los cuales quedarán agradecidos.

Guarnizo, 9 de junio de 1936.

La misa de alma se dirá mañana, a las ocho, en la iglesia parroquial de Guarnizo, y los funerales el viernes, a las diez, en dicha parroquia.

†

EL SEÑOR

D. Federico Penaba Argos

(Alférez de Carabineros)

falleció en la villa de Suances en el día de ayer

A LOS 49 AÑOS DE EDAD

Habiendo recibido los Santos Sacramentos y la Bendición Apostólica

R. I. P.

Su desconsolada esposa doña Carolina Toca Ruiz, hijos doña Aurea, don Federico y Carmina, hermanos don Facundo y don Nicolás, hermanas políticas doña Leoncia Sierra y doña Eduvigis Rozadilla, sobrinos, sobrinos políticos, primos y demás parientes,

Ruegan a sus amistades le encomienden a Dios Nuestro Señor en sus oraciones y asistan a la conducción del cadáver, que se efectuará hoy, martes, a las once de la mañana, desde la casa mortuoria al cementerio de dicha villa, y a los funerales que, por el eterno descanso de su alma, se celebrarán mañana, miércoles, a las diez de la mañana, en la iglesia parroquial de la mencionada villa, favores por los cuales quedarán eternamente agradecidos.

Suances, 9 de junio de 1936.

Funeraria Hijo de Rasilla.-Pomar. Torrelavega. Teléfono 217-X.

†

LA SEÑORA

Doña Sara Urbina de Valdés

Descansó en la paz del Señor, el día 7 de junio de 1936

A LOS 28 AÑOS DE EDAD

Habiendo recibido los Santos Sacramentos y la Bendición Apostólica

D. E. P.

Su director espiritual Rdo. P. Marcelino de los Sagrados Corazones; su afligido esposo don Telesforo Valdés; hermanos don Julián, doña María Teresa y don Manuel Urbina Carrera; madre política doña María Gómez Ceballos; tíos doña Irene y doña María Urbina Alegre y don Aníbal Carrera Iglesias; hermanos políticos doña Dorotea y doña Consuelo Valdés de Morán, doña Ramona Obregón de Urbina, don Diego Morán, don Recaredo González Calderón y don Ramón Mendaro Sañudo; tías políticas doña Felipa Gómez Ceballos y doña Petronila Iglesias; sobrinos, primos y demás parientes,

Suplican una oración por su alma y asistan al funeral, que tendrá lugar hoy, martes, a las diez de la mañana, en la iglesia parroquial, por cuyos favores les quedarán agradecidos.

Torrelavega, 9 de junio de 1936.

M.E.C.D. 2017

Ruiz Funes tiene excelente impresión sobre la reforma agraria

República, a Zaragoza y a San Sebastián.

Después del acto, la Banda del «Hogar Pignatelli» recorrió varias calles de la ciudad.

En la plaza de toros se celebró un festival mixto.

Se lidiaron unas becerros y después actuaron la Banda del «Hogar Pignatelli», una rondalla y un coro de arte folk-lórico de Zaragoza.

El alcalde donostirra obsequió por la noche con un banquete a su colega de Zaragoza y otras personalidades llegadas de la capital aragonesa.

MAZA MADRAZO
Especialista en pulmones y corazón.
MEDICINA GENERAL
Consulta de 10 ½ a 1 y de 3 a 5.
BURGOS, 3, PRAL.—TELEFONO 3626

MATA A SU HERMANO Y SE SUICIDA

Valdepeñas.—En una bodega de la localidad riñeron los hermanos Aurelio y Antonio Sánchez Ballesteros, de cuarenta y uno y treinta y cinco años de edad, respectivamente, y resultó muerto el primero de un tiro de escopeta. Poco después el agresor se suicidó. Ambos dejan hijos de corta edad.

EXPLOSION DE UNA CALDERA

Bilbao.—En la fundición «Olma», de Durango, estalló la caldera por falta de funcionamiento en la válvula de seguridad, causando importantes heridas a los obreros Cipriano Raposo y Dionisio Aguirredencia.

UNA SALVAJADA

Bilbao.—En el barrio Ferroviario unos niños prendieron fuego en las ropas de una pobre mujer, sin domicilio, que dormía en el campo, y la víctima resultó con graves quemaduras en todo el cuerpo, teniendo que ser hospitalizada. Varios de los chiquillos autores de la salvajada han quedado detenidos, a disposición del tribunal de menores. La mujer se llama Josefa Sánchez.

COCHES TIROTEADOS

Córdoba.—Durante la madrugada última, en las proximidades de La Carlota tres enmascarados, dos de ellos provistos de pistolas y uno con una escopeta de postas, dispararon contra un automóvil conducido por el vecino de Sevilla Miguel Rivas de la Rosa, el cual, en vez de detenerse, aceleró la marcha y consiguió llegar al pueblo, denunciando el hecho a la Guardia civil.

Poco después fué también agredido a tiros otro coche del Gobierno civil, que iba ocupado por los agentes conductores del Cuerpo de Vigilancia señores San Gregorio y Torres, que se dirigían a La Carlota para recoger el coche del gobernador, que había quedado allí a causa de una avería. Los conductores echaron pie a tierra y repelieron la agresión, disparando sus pistolas y poniendo en fuga a los enmascarados.

Parece que se trata de un grupo de atracadores. La Guardia civil y fuerzas de Asalto dieron una batida por aquellos alrededores, sin conseguir detener a los autores de los disparos.

En el sitio citado se ha montado un servicio de vigilancia. Los dos coches tienen impactos de bala y de postas.

INSTITUTO
de radioterapia y radiodiagnóstico de precisión. Doctor LUIS MORALES
Sanatorio Peñacastillo (Santander).

ALCALDE MULTADO

Córdoba.—El gobernador ha impuesto una multa de 250 pesetas al alcalde de Doña Mencía, que pertenece a Unión Republicana, por negarse a autorizar la celebración de un entierro católico. El alcalde anterior a este fué destituído por la misma causa.

El gobernador, al hablar de este asunto, ha dicho que si se repiten estos hechos destituirá al Ayuntamiento en pleno, por oponerse al cumplimiento de los preceptos constitucionales.

HUELGA SOLUCIONADA

La Coruña.—Hoy ha quedado solucionada la huelga de obreros de los servicios municipales. Los barrenderos salieron a efectuar la limpieza de las calles.

ATENTADO CONTRA UN GUARDIA CIVIL

Málaga.—En la mañana de ayer se ha cometido un crimen, del que ha resultado víctima el guardia civil José Martín Soto, de 26 años, soltero. El guardia, que marchaba por la calle de Santa María, seguramente era perseguido por dos mozalbetes, los cuales, al llegar el guardia a la calle de Sánchez Dotor, en los misma puerta del Centro de Telégrafos, le hicieron un disparo que le alcanzó en una ingle. Los agresores se dieron a la fuga, abriéndose paso pistola en mano. El guardia herido se refugió en el Centro de Telégrafos, desplomándose allí sin conocimiento. El oficial de servicio le prestó los primeros auxilios mientras un amigo suyo, capitán de Intendencia, saltaba por la ventana y perseguía a los pistoleros, sin lograr darles alcance.

El guardia herido fué trasladado en un automóvil a la casa de socorro del Hospital Noble, donde se le prestó asistencia. Presentaba una herida en la ingle, con perforación del pene, de pronóstico gravísimo.

Dr. Llerandi García
Especialista enfermedades del Estómago, Hígado e Intestinos. — Radiología.
MEDICINA INTERNA
Consulta de 9 a 1 y de 4 a 5.-Tel. 1076.
Amós de Escalante, 10, 1.º

El herido hace pocos días que fué trasladado a Málaga desde Barcelona porque sufría ataque epilépticos y su estado de salud era delicado. Por esta circunstancia su servicio era de oficina y no le prestaba en la calle.

UN MUERTO Y TRES HERIDOS

Zaragoza.—En el pueblo de Daroca ha ocurrido un suceso sangriento motivado por cuestiones sociales.

En aquella localidad se planteó una huelga de campesinos que, por solidaridad, se hizo extensiva al comercio y a la industria.

Al objeto de solucionar el conflicto se personó en Zaragoza una Comisión de obreros y otra de patronos para entrevistarse con el gobernador, dando por resultado esta entrevista hallar la fórmula que dió fin al conflicto citado, comunicándose la solución al alcalde para que diese publicidad al arreglo acordado.

Mientras esto último se verificaba, el presidente de la Patronal, cuyo nombre no hemos podido averiguar y del que sólo sabemos que se le conoce por el apodo de «El Chileno», decidió ir a tomar café a un casino. Parece ser que al «Chileno» le indicaron la conveniencia de que no fuese, pero obstinado en su idea promovió un incidente, dando lugar a que le rodeara un grupo de diez personas para disuadirle de su empeño

Cuando se hallaba discutiendo el citado grupo los guardas rurales pertenecientes a la Patronal dispararon y mataron a Julián Sancho Blas e hirieron a Teodoro Francés Tejada, Antonio Balmertin Cuerno y Justo Sánchez Herrero, todos ellos ajenos por completo al conflicto social. Los tres heridos han quedado hospitalizados en el provincial de Zaragoza.

ASESINATO DE UN GUARDIA NOCTURNO

Sevilla.—En la Comisaría de la calle de Jáuregui se recibió aviso que en medio de la calle conocida por los Pisos de Pinilla, en un lugar solitario de aquel apartado barrio, se hallaba un hombre muerto.

Del resultado de las gestiones se averiguó que se trataba de José Avilés González, guardia nocturno de aquella calle, que padecía una herida detrás de la oreja derecha, causada con un instrumento que los médicos dicen puede ser un formón o un clavo grande. La muerte debió ser instantánea. La víctima no llevaba arma alguna.

Se supone que los autores sean rateros, a quienes perseguía este guardia.

Hoy ha recorrido los periódicos una Comisión de guardias urbanos para protestar por este asesinato y lamentarse de que no se les consienta el uso de armas en las horas de servicio.

Fernando Estrañi
Enfermedades del SISTEMA NERVIOSO
CASTELAR, 1. — TELEFONO 1142.
Consulta de 11 a 1 y de 5 a 5

LOS SUCESOS DE ORENSE

Orense.—En la calle de Galán, un grupo disparó sobre dos obreros, que murieron a causa de las heridas recibidas.

Hoy, lunes, la Casa del Pueblo declaró la huelga general, como protesta contra estos asesinatos.

Los cadáveres fueron conducidos a la Casa del Pueblo, donde se instaló la capilla ardiente.

El comercio cerró hoy totalmente y se han suspendido las fiestas que se estaban celebrando.

A las cinco de la tarde se verificó el entierro de los dos obreros, asistiendo las milicias, uniformadas.

Sobre los féretros fueron colocadas varias coronas.

La muchedumbre llevaba banderas.

En el cementerio pronunciaron discursos dos diputados socialistas de Pontevedra.

Mañana abrirá el comercio.

Han sido detenidos cuatro afiliados a Falange Española, de Lugo, que parece son los autores de la muerte de uno de los obreros.

Al otro parece que le dió muerte un policía, que intervino en el suceso.

Luis Ruiz Zorrilla MEDICO
Especialista en garganta, nariz y oídos
Consulta de 10 ½ a 1 de 3 ½ a 5.
Méndez Núñez, 13. Teléfono 2885

CONGRESO DE DERMATOLOGIA

Granada.—En el paraninfo de la Universidad tuvo lugar la sesión inaugural del segundo Congrerso de Dermatología, que presidieron las autoridades, pronunciándose discursos.

Después los congresistas visitaron las obras en construcción de la Facultad de Medicina y el Hospital Clínico.

LOS SUCESOS DE YESTE

Sevilla.—Ha sido designado secretario del juez especial que de instruir el sumario por los sucesos de Yeste el secretario del Juzgado de instrucción de Lora del Río, don Rafael Ballesteros.

Este saldrá esta noche para tomar posesión del cargo.

Ayer ha salido con dirección a Yeste el magistrado de esta Audiencia don Gerardo Centenes, juez especial designado por el Gobierno.

UN ATENTADO

Gijón.—Con referencia al atentado de que fué objeto Manuel Meana, se ha confirmado que tiene carácter social.

Meana era encargado del horno de la fábrica Moreda, de Gijón, diciéndose que el presunto agresor trabaja en la misma, añadiéndose que entró a trabajar al ser readmitidos los obreros que habían sido seleccionados.

Se ha confirmado que el hecho ocurrió en las inmediaciones de los andenes de la estación del Norte, por cuya vía llegaba Meana de la fábrica.

En el Sanatorio Covadonga le reconocieron los facultativos, que le han hecho la radiografía para conocer el alcance del balazo que tiene en el pecho.

Las impresiones de los facultativos son optimistas.

El agresor no ha sido detenido todavía.

EL CONFLICTO DE PEÑARROYA

Córdoba.—En Peñarroya continúan los obreros en el interior de la mina «Antolín» teniendo retenidos a los dos ingenieros, uno francés y otro español, y a varios capataces.

Llevan trece días en esta situación.

El Jurado mixto circunstancial se reunió en segunda convocatoria, y ante la incomparecencia de la Empresa, aprobó formulariamente las bases de trabajo que han dado origen al conflicto.

El asunto ha pasado al Ministerio de Trabajo para que dicte el oportuno fallo.

En tanto esto se realiza, los obreros han sometido a la aprobación de la Empresa unas bases mínimas, y si son aceptadas, saldrán inmediatamente de las minas.

Parece que la Empresa está dispuesta a aceptar esta situación transitoria, pero exigiendo garantías para sus altos empleados y la seguridad de que no se volverá a interrumpir los trabajos.

LAS HUELGAS EN MADRID

Madrid.—La mayoría de los conflictos sociales planteados en Madrid continúan en igual estado.

Los obreros ascensoristas del Ramo de Calefacción pretendieron hoy reintegrarse al trabajo, pero los patronos les manifestaron que no aceptaban el laudo del Ministerio de la Gobernación, por lo cual decidieron continuar la huelga indefinidamente hasta encontrar una solución al problema planteado.

En cuanto a la huelga de la Construcción, siguen paralizadas todas las gestiones. No obstante, se observa algún mayor optimismo, porque parece que los patronos están dispuestos a aceptar aquellas bases que se refieren a aumentos de jornales, rechazando las restantes.

Por lo que se refiere al conflicto de camareros, están abiertos todos los establecimientos del Gremio de hoteles, cafés y bares de Madrid.

No han reanudado el trabajo los afiliados a la C. N. T., pero, según parece, lo harán en breve.

Esta tarde hemos hablado con el secretario de la Federación de la Edificación, don Edmundo Domínguez, sobre el conflicto planteado.

Nos ha manifestado que el conflicto se halla en estado estacionario. «Nosotros—dijo—presentamos nuestras bases, a las que se contestó negativamente. No somos nosotros los llamados a entablar ahora relaciones, pero estamos siempre dispuestos a hacerlo. El conflicto afecta actualmente a 70 u 80.000 huelguistas, yendo unidos en los dos organismos de U. G. T. y C. N. T.

Paseo de Pereda, 36. - SANTANDER
Vapor CRISTOBAL COLON
A CUBA Y MÉJICO
Salidas: Bilbao y Santander, 26 de junio.
Escalas: Gijón, 27; Coruña, 28, y Vigo, 29
Destino: Habana y Veracruz.
Precios en 3.ª incluídos impuestos: Habana, 660,50; Veracruz, 717,50.
Vapor MANUEL ARNUS
A Nueva York, Cuba y Méjico.
Salida: Barcelona, 15 de junio.
Escalas: Tarragona, Valencia, Málaga, Cádiz, Vigo y Coruña, 23 de junio.
Destino: Nueva York, Habana y Veracruz.
Vapor JUAN SEBASTIAN ELCANO
A Puerto Rico, Venezuela y Colombia.
Salida: Barcelona, 23 de junio.
Escalas: Valencia, Málaga, Cádiz y Tenerife.
Destino: San Juan de Puerto Rico, Santo Domingo, La Guayra, y Cristóbal.
LA TRASATLANTICA ES ESPAÑOLA

EL VIAJE DEL MINISTRO DE AGRICULTURA

Ruiz Funes visita varias fincas en Andalucía.

LA ESTANCIA DE RUIZ FUNES EN SEVILLA

Sevilla.—El ministro de Agricultura, señor Ruiz Funes, permaneció toda la mañana del domingo en el Gobierno civil, donde recibió numerosas visitas.

A las doce dió por terminadas estas visitas, dirigiéndose on los ingenieros y con el señor Pérez Jofre a la finca «Torre Pava», en término de La Rinconada, de la propiedad del señor Sánchez, donde recientemente se han hecho asentamientos de numerosas familias.

Los campesinos, que se hallaban almorzando cuando llegó el ministro, le saludaron cordialmente.

Vió el ministro el puente sobre el arroyo Almonazar, que quedó destruído por consecuencia de las recientes inundaciones, y que ha sido sustituido por otro de tablas, que no permite el tránsito rodado.

Los ingenieros hicieron ver al ministro la necesidad de que por Obras públicas se proceda con la urgencia necesaria al arreglo de este puente.

Desde aquí se dirigió el ministro a pie, con sus acompañantes, al caserío de la finca, donde fué recibido por el cabezalero de los asentados.

También estuvo en la finca «Torre de la Vega», del mismo propietario, que abandonaron los obreros primeramente asentados, por preferir un jornal, y que han sido posteriormente sustituídos por otros trabajadores.

El ministro regresó a Sevilla, dando un largo paseo por sus alrededores y visitando algunos monumentos.

VISITANDO UNA FINCA

Sevilla.—El ministro de Agricultura, acompañado de diversos ingenieros y el alcalde, visitó también la finca «Pijana», en Gerena, de 650 hectáreas de terreno, que pertenece al ex duque de Alba, y en la que han sido asentados recientemente 51 campesinos.

El ministro visitó detenidamente la finca, y en especial el molino y el caserío.

A la una y media de la tarde regresaron el ministro y sus acompañantes, para asistir al banquete que se le ofreció en la nueva Venta de Antequera.

EFECTUANDO VISITAS.—EL REGRESO A MADRID

Sevilla.—El ministro de Agricultura, terminado el banquete con que fué obsequiado esta tarde, marchó a Utrera. A la entrada de Alcalá, un automóvil que precedía al ministro, y que iba ocupado por varios ingenieros, sufrió el reventón de una rueda y se salió de la carretera en lugar próximo a un precipicio. El ministro echó pie a tierra para informarse de lo ocurrido. El viaje continuó sin novedad.

En Utrera, el ministro se trasladó al Ayuntamiento, donde fué cumplimentado por las autoridades. Después visitó el local de Izquierda Republicana. Desde Utrera marchó con dirección a Los Palacios, y durante el recorrido estuvo viendo algunas fincas del término municipal de Utrera, donde en breve habrán de hacerse algunos asentamientos de obreros. Después regresó a Sevilla y permaneción en el Gobierno civil hasta la hora de marchar a Madrid en el expreso, lo que hizo a las 10,10, en unión de su señora. Fué despedido por las autoridades y numerosos correligionarios.

LA APLICACION DE LA REFORMA AGRARIA

Sevilla.—Después de almorzar, el señor Ruiz Funes recibió a los periodistas, a quienes dijo que la aplicación de la ley de Reforma agraria tiene características muy distintas, refiriéndose a este respecto a las provincias de Salamanca y Toledo, a las andaluzas y a las de Extremadura.

A estas provincias ha dedicado el señor Ruiz Funes especial atención.

Dijo que en Salamanca hay grandes extensiones que cultivar, y que en Andalucía y en Extremadura, lo interesante es mejorar las condiciones de vida de los campesinos.

Añadió que se han preferido para la aplicación de esta ley aquellos núcleos de población de escaso término municipal en que se hacía más difícil la vida de los trabajadores del campo.

Manifestó que antes de venir a Sevilla había visitado en Ecija y Espejo unas fincas en las que la Reforma se había implantado en septiembre de 1934 y que juzgaba de interés visitar para conocer los resultados de la aplicación de la ley, habiendo comprobado que los resultados de ella eran muy satisfactorios.

Dijo asimismo que de los asentamientos de ahora espera también muy buenos resultados y que tiene excelentes impresiones de la mencionada aplicación de la ley en lo que se lleva hecho desde que se encargó de la cartera de Agricultura.

Añadió que uno de los problemas que hay que resolver en la provincia de Sevilla es el relacionado con los ganaderos.

Dijo que las ventajas de la aplicación de la Reforma agraria se van apreciando, especialmente en Extremadura, donde el asentamiento de ochenta mil familias ha contribuído notablemente a la paz de aquella región.

Se le hicieron unas preguntas de carácter político, y contestó que los ministros están bajo una campana neumática y no saben nada de la calle.

El señor Ruiz Funes almorzó en el Gobierno civil, y a las cuatro de la tarde marchó al domicilio del diputado a Cortes don José María Aguilar, donde, como se sabe, fué colocado hace dos noches un petardo que hizo explosión, y que por fortuna, no ocasionó víctimas.

E. García Marañón.
PIEL Y VENEREAS
Ha trasladado su consulta a
Plazuela del Príncipe, 8, 2.º Teléf. 2928.

UNA CAMIONETA CAE AL RIO

Alcázar de San Juan.—Una camioneta que hace el servicio de viajeros entre Alcázar de San Juan y Tomelloso y que conducía Antonio Valdellos sufrió la rotura de la diferencial, yendo a caer al río Jigüela. El cobrador, que iba en la baca, salió despedido y fué a caer al agua, resultando ileso. Los viajeros, tras grandes apuros, pudieron ir saliendo del interior del vehículo, resultando algunos de ellos con heridas de poca importancia.

LA HUELGA MINERA DE ASTURIAS

Oviedo.—Las noticias de las cuencas hulleras afirman que la tranquilidad en el quinto día de huelga general minera es completa. Algunos corresponsales recogen impresiones favorables a una inmediata solución a la vista del buen resultado de las gestiones que se hacen en Madrid. A este respecto el gobernador, en manifestaciones verbales a media noche, dijo que había celebrado una conferencia telefónica con el presidente del Sindicato Minero Austuriano, don Amador Fernández, el cual espera para mañana noticias concretas que han de permitir la vuelta al trabajo.

Joaquín Manzanos
Aparato digestivo. Cirugía. Radiología.
De 12 a 2 y de 4 a 6. — Traslada su consulta a PABLO IGLESIAS, 37, chalet (parada de tranvía y autobús: San Martín). — Teléfono 2367.

EXPLOSION DE UN PETARDO

Madrid.—Anoche, a última hora, en la puerta trasera del edificio de la Real Sociedad Asturiana de Minas, sita en la plaza de España, con vuelta a la calle del Río, estalló una bomba, cuya explosión sembró el pánico en la barriada, aunque sus efectos destructores fueron de escasa consideración.

También estalló otra bomba en el interior de un bar denominado Sáenz, sito en la calle del General Ricardos. Los daños fueron de poca importancia y no se registraron desgracias personales. La Policía busca a los autores de los atentados.

UN COCHE ARROLLADO POR UN TREN

Murcia.—Un tren de mercancías de la línea de Murcia a Caravaca arrolló en las proximidades de Espinardo, al atravesar un paso a nivel sin cadenas, a un coche de la matrícula de Alicante, ocupado por cuatro vecinos de Orihuela, que resultaron heridos menos graves. El coche quedó destrozado. Los heridos fueron trasladados a Orihuela.

LLEGADA DE ESTUDIANTES INDIAS

La Línea.—Procedentes de Bombay han pasado esta frontera, después de desembarcar en Gibraltar, veinte señoritas estudiantes indias, vestidas con trajes típicos de su país, y con dirección a Sevilla, Córdoba, Granada, Madrid y Barcelona.

Las acompañan en su viaje por España los profesores de la Universidad de Barcelona señores Mascaro y Ferrá. Las estudiantes indias continuarán luego su viaje por otras naciones europeas.

MUERTO POR UN TREN

Béjar.—Ayer mañana un tren ascendente de Salamanca arrolló en esta estación a Federico García Alonso, de cuarenta y siete años, que murió en el acto.

REGISTRO EN UN CENTRO FASCISTA

Bilbao.—En un registro practicado por la Policía en el local de Renovación Española de la Gran Vía se encontró una pistola, una fórmula para fabricación de explosivos y varias convocatorias que demuestran el funcionamiento clandestino de la entidad. Fueron detenidas 15 personas que había en el local, que más tarde fueron libertadas. Sólo quedó detenido uno de los afiliados, a disposición del gobernador. El local fué clausurado.

Joaquín Santiuste.
(Del Sanatorio Madrazo.)
GARGANTA, NARIZ Y OIDOS
Consulta de 12 a 1 ½ y de 4 a 5.
WAD-RAS, 5, PRIMERO.—Teléf. 1068.

DOS CHIQUILLOS ATRACADORES

Bilbao.—En una cantera del barrio de Begoña dos jóvenes de quince años atracaron, navaja en mano, al transeunte Isaac García, arrebatándole una pequeña cantidad de dinero y varios objetos. Los atracadores fueron detenidos.

TENTATIVA DE INCENDIO

Madrid.—Anoche, poco después de las diez, unos individuos desconocidos arrojaron una botella de líquido inflamable contra la puerta del Círculo Socialista de la calle de Hermosilla.

La puerta comenzó a arder; pero unos vecinos, que advirtieron el fuego, consiguieron sofocarlo rápidamente.

Los autores del hecho desaparecieron velozmente.

VISTA DE UNA CAUSA

Murcia. Ante el Tribunal de Urgencia se ha visto la causa seguida contra el sacerdote don José Rodríguez Maison, acusado de haber dado muerte a un socialista, en el mes de marzo último, por creer que intentaba asaltar su domicilio, desde uno de cuyos balcones hizo el sacerdote varios disparos de pistola.

El fiscal pedía doce años por homicidio y uno por tenencia de armas, y la defensa, la absolución.

El Tribunal le condenó a seis años, por homicidio, con atenuantes, y a seis meses por tenencia de armas.

Durante la vista no ocurrieron incidentes.

SERVICIO DE TRENES INTERRUMPIDO

Sevilla.—A consecuencia de la huelga de campesinos, de Bobadilla, y de haberla secundado, por solidaridad, el personal ferroviario de dicha estación, continúa aquí interrumpido el servicio de trenes con Málaga y Granada.

En la estación de Sevilla se limita hoy al despacho de billetes hasta la Roda de Andalucía, que es el término de la provincia.

Las impresiones que hoy se han recibido son satisfactorias, y se espera que el conflicto quede resuelto, reanudándose el tráfico ferroviario.

CONFLICTOS RESUELTOS EN VALENCIA

Valencia.—El gobernador, señor Solsona, manifestó que la jornada del domingo había transcurrido con absoluta normalidad en toda la provincia.

Añadió que había quedado resuelto el conflicto pendiente entre la Compañía de electricidad del Mijarcs y sus obreros, firmándose las bases y retirándose el oficio de huelga.

También ha quedado resuelto el problema del trabajo en el campo de Requena, de acuerdo con la fórmula sugerida en una reunión que se celebró en el Gobierno civil.

Hoy han comenzado las negociaciones entre patronos y obreros metalúrgicos.

La huelga anunciada por los obreros

CARTELERA

SALA NARBON.—Hoy, martes, a las 4,30, 7,15 y 10,30. Estreno. **La cita a ciegas.** Por Ann Sethern. Butaca, 0,30, 0,50 y 0,40, respectivamente.

PABELLON NARBON. — Desde las 7. Continua. **La pradera roja.** Del Oeste, por Tom Keene.

SALON VICTORIA — Hoy, martes, a las 7,15. La producción UFA con música del famoso compositor Jean Straus, **Guerra de valses**, por Renate Muller y Willy Friscthe. Butaca, 0,75.

POPULAR VICTORIA.—Desde las 7. Continua. **La alegre mentira**, por Frances Dee y Francis Lederer, en español.

MARIA LISARDA - COLISEUM
Hoy, martes, a las 7,15 y 10,30, MODA
DOLORES DEL RIO, en su nueva producción musical
Por unos ojos negros
(In caliente)
Mañana, miércoles, Fémina: AL COMPAS DEL CORAZON Por Jack Oakie y Mary Brián.
En esta semana estreno de la producción nacional EL MALVADO CARABEL, argumento de Wenceslao Fernández Florez, interpretación de Antoñita Colomé y Antonio Vico.

GRAN CINEMA
Hoy, martes, a las 7,15 y 10,30 Precios populares
Ultimas exhibiciones de la magnífica producción musical
VIOLINES DE HUNGRIA
por Marcelle Chantal y Fernando Gravey. La maestría de la orquesta Rode impregnada del alma musical de Hungría. Butaca: tarde, 1,50; noche, 1,00.
Mañana, miércoles. Estreno. El templo de las hermosas, por Cary Grant y Genevieve Tobin. En español. El próximo jueves, Paul Muni y Bette Davis en
BARRERAS INFRANQUEABLES

M.E.C.D. 2017

Se sancionará a los patronos que desacatan el laudo ministerial

POLITICA

Ha pasado a estudio de los ministros el proyecto de transportes por carretera.

AUDIENCIA PRESIDENCIAL

Madrid.—El presidente de la República recibió en audiencia a don Pedro Villar, director general de Presiones; don Alvaro Díaz Quiñones, director general de Industria; don Adolfo Alvarez Buylla, ex secretario general de la Presidencia de la República; don Nicolás Alcalá Espinosa, presidente del Colegio Oficial de Registradores de la Propiedad, acompañado de la Junta Directiva; don Vicente Gaspar y don José Luis Veites, comisarios del Estado en los ferrocarriles, y don Roberto Escribano, acompañado de la Junta provincial de Beneficencia.

Para que os duren mucho vuestros trajes, vestíos en La Tijera de Oro.
NOVEDADES EN PAÑERIA
NEGROS Y AZULES GARANTIZADOS

EL PROYECTO SOBRE FERROCARRILES

El ministro de Obras públicas, al recibir a mediodía a los periodistas, les manifestó que había leído, en parte de la Prensa, el proyecto que se propone presentar mañana a las Cortes, sobre los ferrocarriles, que constituye el nuevo régimen ferroviario.

—No hay nada de esto—dijo el señor Velao—, ni siquiera marca la orientación que el Gobierno ha de dar a la ordenación de los ferrocarriles, como se ha dicho también en los periódicos.

El proyecto que leeré mañana a las Cortes establece simplemente una intervención, con carácter de coadministración en las Compañías de ferrocarriles que están en régimen de Consorcio con el Estado. El régimen definitivo está aún en estudio del Gobierno.

Habló después el señor Velao de la situación del pueblo de Yeste, en el que se produjeron los lamentables sucesos que dieron lugar al último debate parlamentario.

—En Yeste—dijo—no existe la solución que apuntó el señor Guerra del Río, de obras de riego, pues no está ni hecho el proyecto, ya que de un estudio preliminar que se hizo, resulta que la ejecución de estas obras era totalmente imposible, por su coste y por su ineficacia.

EL PLEITO TAURINO

A primera hora de la tarde recibió a los periodistas el director general de Seguridad.

Manifestó el señor Alonso Mallol que había citado, para primera hora de la noche, a las Directivas turinas, con el fin de darles cuenta de una medida que se había adoptado para resolver el pleito.

Un periodista rogó al señor Mallol que le diera noticia del carácter que tenía esta medida adoptada; pero el director general de Seguridad manifestó que le parecía un deber de delicadeza no dar publicidad a este acuerdo de las autoridades hasta que lo conocieran los interesados en el asunto.

EN EL MINISTERIO DE ESTADO

El ministro de Estado recibió esta mañana las visitas del embajador de Chile; encargado de Negocios de Alemania, para presentar al ministro el agregado naval de aquel país; teniente coronel Golmayo, que marcha como agregado militar a nuestra Embajada de Lisboa, y al señor Cavadas, cónsul adjunto de España en París.

EL PROYECTO DE TRANSPORTES POR CARRETERA

El ministro de Hacienda manifestó hoy a los periodistas que se habían repartido entre los ministros coplas del proyecto de ley de transportes por carretera.

Este proyecto—dijo el señor Ramos—es de indudable interés, porque afecta a la carretera y al ferrocarril, cuyos servicios están desorganizados.

Confío en que con este proyecto no sólo se corregirán las deficiencias que se han observado, sino que se saldrá al paso de intereses no siempre legítimos, recogiéndose, en cambio, las aspiraciones que fueron expresadas en el programa del Frente Popular.

Refiriéndose el señor Ramos a la reorganización del Centro de Moneda, dijo que había celebrado una conferencia con el señor Rodríguez Mato, cuyo nombramiento para el cargo de director ha sido acogido con gran interés, reconociéndose el talento y los méritos extraordinarios que concurren en dicho señor, y que yo—agregó el señor Ramos—soy el primera en reconocer.

En esta entrevista le he dado instrucciones para que lleve a cabo la reorganización interna de dicho Centro, esperando obtener el beneficioso resultado perseguido con esta reorganización.

Terminó diciendo que espera que el miércoles comience a discutirse en las Cortes los proyectos que tiene presentados y que están sometidos a estudio de las Comisiones respectivas.

Por estar ya dictaminado el proyecto de utilidades, suponía el señor Ramos que será el primero que empiece a discutirse.

DOCTOR GARCIA BUSTAMANTE
REANUDA SU CONSULTA
EL VIERNES

SOLUCION DE ALGUNOS CONFLICTOS

El subsecretario de Gobernación, señor Ossorio Tafall, facilitó a los periodistas la siguientes noticias:

Málaga.—Ha terminado la huelga planteada en la mañana de ayer en Antequera.

San Sebastián.—Ha quedado resuelto el conflicto en los tranvías de San Sebastián a Rentería y San Sebastián a Tolosa, mediante un acuerdo entre ambas partes.

Vigo.—Se ha solucionado la huelga de cargadores de carbón y hoy, a primera hora, reanudaron los obreros el trabajo.

Valencia.—Se han firmado las bases de trabajo con la Compañía Eléctrica de Mijares, retirando los obreros los oficios de huelga. En Requena se ha llegado a una fórmula para evitar el conflicto de trabajadores del campo.

Oviedo.—El tren de la línea del Norte número 523, a la entrada de agujas de la estación de Ablana, se supone que por una reacción del material, descarriló, saliéndose fuera de la vía dos vagones y el coche correo, resultando gravemente herido un individuo que viajaba sin billete. La circulación estuvo interrumpida durante varias horas, siendo necesario efectuar transbordo.

En la línea de los Ferrocarriles Vasco-Asturiano de Oviedo a Pravia, en el túnel de Santo Siso, kilómetro 56, ha sido hallado el cadáver de un hombre que no ha sido identificado, creyéndose fué arrollado por el tren número uno.

LA INDUSTRIA DEL TRANSPORTE

Suscrito por las entidades Patronal de Garajes y Talleres, Sindicato Patronal, se ha enviado a la Prensa un manifiesto dirigido a la opinión pública, que aparece encabezado con las siguientes palabras:

«La industria del transporte, derivados y similares, representada por las sociedades profesionales que suscriben el presente escrito, se dirigen a las autoridades y a la opinión pública española para hacer patente la imperiosa necesidad de que se dicten disposiciones encaminadas a la protección de estas modestas industrias, no sólo olvidadas de la tutela del Estado, sino a veces perseguidas como blanco de tributos desproporcionados basados en el error de estimar su producción como suntuaria.»

Justifican a continuación la necesidad del apoyo que piden, ofrecido en el programa del Frente Popular, que decía: «Especial protección a la pequeña industria y al pequeño comercio».

Y que estas industrias están dentro del concepto de «pequeñas» es indudable. Casi todos los patronos son obreros de su propia industria, en la que trabajan no como un operario más, sino infinitamente más, para poder obtener siquiera un jornal igual a uno de sus asalariados.

De sus razonamientos deducen las siguientes peticiones:

1. Sustitución de la patente nacional de circulación de automóviles por otro impuesto que grave la gasolina.
2. Fomento del turismo nacional e internacional.
3. Promulgación de disposiciones encaminadas a impedir el ejercicio de la industria del transporte, la mecánica y similares sin el pago de la contribución correspondiente y excitar el celo de los inspectores de tributos en tal sentido.
4. Restablecimiento de la disciplina social, para que los patronos tengan, dentro de la ley, libertad de acción en su propia industria, en la que en la actualidad han de transigir con imposiciones lógicamente inaceptables, antijurídicas y antisociales.
5.—Restablecimiento de la paz pública y de la confianza en el Poder como principios de derecho natural y como base indispensable del desarrollo de la economía española.
6. Reducir los conflictos sociales a los cauces de la conciliación y el arbitraje por los organismos del Estado, exigiendo responsabilidad a las organizaciones que declaren huelgas ilegales.
7. Promulgación de disposicones que tiendan a facilitar el cobro de los créditos a los clientes «morosos», pues mientras la legislación social avanza, las leyes procesales continúan estancadas desde mediados del pasado siglo.
8. Que se amplíe el derecho de retención en prenda por falta de pago en los garajes.
9. Que no se permita el ultraje a la pequeña propiedad de formar grandes «trust» monopolizadores, como ocurre con el proyecto de la empresa mixta, que dejaría en la mayor miseria a muchos industriales y obreros.»

SEVERA CONMINACION A LOS TOREROS Y A LAS EMPRESAS

A las nueve y media de la noche acudieron a conferenciar con el director general de Seguridad el abogado de la Sociedad de Matadores de Toros y Novillos, señor Mesa; el presidente de la misma entidad, diestro Maravilla, y el subalterno Cástulo Martín, en representación de la Sociedad de Picadores y Banderilleros. El señor Alonso Mallol advirtió a los comisionados que el ministro de la Gobernación había adoptado el acuerdo de imponer severas sanciones a los que no se avinieran a resolver de una vez el conflicto taurino. Estas sanciones son las de que todo matador de toros o novillos y subalternos que se niegue a torear con los diestros mejicanos quedará inhabilitado durante un año para torear en las plazas de España, y que aquellos empresarios que se presten a sustituir a los toreros mejicanos contratados se les clausurará la plaza también por el mismo tiempo.

El abogado y los dos toreros de referencia se quejaron al director general de Seguridad de la intervención de la autoridad gubernativa en el pleito que, según ellos llevan por la vía legal y que tratan de que lo resuelva dentro de la ley el Ministerio del Trabajo.

PARA SOLUCIONAR UN CONFLICTO

A última hora de la noche llegó a la Dirección general de Seguridad la noticia de que el comercio de Madrid se proponía cerrar sus puertas el martes, porque en la tarde de ayer, durante los disturbios provocados por algunos grupos en diversos distritos de Madrid, aparecieron en tohonas, tiendas de comestibles, carnicerías, pescaderías, etc., personas que, provistas de vales que llevaban el sello del Comité del Ramo de la Gastronomía, de la Confederación Nacional del Trabajo, pedían artículos por cantidades determinadas, y que, según se afirmaba en los documentos, serían abonados por el Comité citado.

La Dirección general de Seguridad ha comenzado a hacer gestiones para evitar el cierre del comercio y para cortar enérgicamente la citada actitud de los grupos alborotadores.

IMPOSICION DE SANCIONES

El subsecretario de Gobernación manifestó esta madrugada a los periodistas que, aunque los obreros no lo habían comunicado oficialmente al Ministerio, parece cierto que los patronos que integran la Federación de montadores de ascensores y calefacción se han negado a cumplir la disposición del Ministerio de la Gobernación el viernes pasado.

En vista de esta actitud de rebeldía a las decisiones de la autoridad, se adoptarán las graves sanciones que el caso requiere, y que hoy, martes, se comunicarán a los interesados.

Por lo que respecta a la huelga de la Construcción, añadió el señor Ossorio Tafall que tenía noticias de que el Ministerio de Trabajo va a iniciar nuevas gestiones con ambas partes, no siendo difícil que se llegue a unas bases de coincidencia que permitan la reintegración al trabajo y el estudio de nuevas bases para el porvenir.

COBRE 30 PESETAS si su nombre figura en esta lista.

En esta relación hay 40 nombres de 40 señores a quienes les corresponde cobrar 30 pesetas:

Manuel Martínez, Moreda; TEODORO PEREZ, LOS CORRALES; Manuel Sánchez, Sevilla; Aparicio Campuzano, Sanlúcar de Barrameda; Pascual Calatayud, Villarreal; Antonio Baeza, Palma de Mallorca; Ambrosio Anduna, Pradilla de Ebro; Anastasio Castello, Langa; Francisco Escobar, Montefrío; Juan Verdún, Torres de Cotillas; Joaquín Cano, Puebla de Soto; Narciso Vega, Santiponce; Manuel Gómez, Jerez de la Frontera; Francisco Brado, Barcelona; ANGEL DE LA RIVA, SANTANDER; Bernabé Serrano, Castil de Peones; Francisco Orriols, Puebla de Lillet; Francisco Muriel, Cádiz; Gabino Lairado, Villafranca de los Barros; Isidoro Guerrero, Granada; Francisco Guerrero, Cenes de la Vega; José González, Alcaucín; Pablo Laporta, Zuera; José Liébana, Villar Dompardo Francisco Figueirido, Vigo; Luis Ponce, Málaga; JOSE BASTERRECHEA, SANTANDER; Saturnino Bilbao, Valladolid; Manuel Arteaga, Navalcarnero; Amancio Hidalgo, Mamblas; Isidro Martínez, Sadaba; Vicente Escolano, Valencia; Bernabé Torralbo, Sestao; Felipe Martín, Rentería; José Riera, Barcelona; Pedro Bilbao, Arteaga; Concepción Costapeda, Castello-Lans; Eduardo M. Estrada, Játiva; Luis Estoka, Barcelona, y José Miranda, de Cádiz.

Son todos ellos poseedores de décimos de Lotería de tres pesetas, canjeados por los vales encontrados en las cajas de cerillas de cinco céntimos. Si quiere jugar a la Lotería gratis y optar a un primer premio de 10.000 pesetas, gaste su dinero en cerillas y lo conseguirá seguramente.

Recomiende a su amistades la compra de cerillas y haga lo mismo, en la seguridad de que los beneficios que consiga le cubrirán con creces el dinero invertido en una mercancía que, además, precisa constantemente.

Dr. AMADEO SANTIN ARIAS
ESPECIALISTA EN LAS ENFERMEDADES DEL ESTOMAGO, INTESTINOS Y MEDICINA GENERAL
Consulta de 11 a 1 y de 3 a 4.
Amós de Escalante, 12, segundo izqda.

Los conflictos sociales

LA HUELGA DE ANTEQUERA

Antequera.—La huelga general declarada ayer transcurrió sin incidentes. Como cerraron toda clase de establecimientos, se produjo el natural revuelo entre el vecindario, que se encontró sin medios de abastecerse, ya que la huelga cogió casi de improviso.

Por solidaridad con los campesinos, en el pueblo de Bobadilla quedaron detenidos cuatro trenes, produciéndose enorme confusión y protestas entre los viajeros, porque en dicha barriada no existen fondas ni había comestibles suficientes. Desde Antequera se enviaron automóviles, que trajeron a esta población a muchos viajeros. El servicio de trenes se reanudó esta madrugada.

A primeras horas de la noche se trajeron miles de panes de Córdoba y Sevilla, que se vendieron en el Ayuntamiento, ante cuyas puertas se formaron largas colas.

Se tuvieron noticias de que el ministro había dictado nuevas bases de trabajo del campo, pero el cese de la huelga general no se acordó hasta la madrugada, continuando en paro los agricultores, hasta conocer las expresadas bases, que, según parece, no les satisfacen.

Esta mañana acudió gran cantidad de gente a las tahonas para proveerse de pan, por haber circulado el rumor de que a primeras horas de la tarde se reanudaría la huelga general.

Las organizaciones obreras atribuyen este rumor a maniobras de otros elementos interesados en que se mantenga la intranquilidad. Sin embargo, el rumor continúa, fundado en que los obreros agricultores no aceptan el precio de los jornales fijados en el laudo que dictó el ministro.

LAS HUELGAS DE ASTURIAS

Oviedo.—Esta mañana no acudieron al trabajo los obreros de la fábrica de armas de Oviedo. El paro afecta a unos 800 hombres.

En cuanto al conflicto de los obreros de la fábrica de armas de La Vega, el gobernador manifestó a los periodistas que seguía en el mismo estado.

También continúa en el mismo estado la huelga de los mineros.

Asimismo continúa la huelga de los obreros del ferrocarril de Langreo, pues resulta que el secretario del Consejo de administración de la Compañía, recién llegado a esta capital, carece de poderes para resolver el conflicto. Por ahora, no secundaron el paro los demás ferroviarios de la provincia, y los trenes circulan normalmente.

OBRERAS DESALOJADAS DE UNA FABRICA

Sevilla.—A la una y media de la madrugada fuerzas de Asalto desalojaron a las obreras de la fábrica de tejidos de José Carrillo, situada en la calle de Bazán, donde permanecían en huelga de brazos caídos. Las obreras se trasladaron al Gobierno civil, donde expusieron sus quejas al gobernador, pretextando que había adoptado el acuerdo de permanecer en la fábrica ante el temor de que la cerrase el dueño.

VILLA MARIA Teléf. 1395
Calle del Monte, 61.
Clínica particular de partos, enfermedades y cirugía de la mujer, a cargo de don CARLOS R. CABELLO
médico-jefe de la Casa de Maternidad.

ACTOS DE PROPAGANDA

Largo Caballero dió en Madrid su anunciada conferencia.

MITIN SINDICAL

Madrid.—En el Cinema Europa se celebró ayer el mitin sindical, pronunciando un extenso discurso el señor Largo Caballero, sobre el tema «Disciplina, unidad y Congreso del Partido Socialista».

Comenzó el acto con unas breves palabras del presidente, Carlos Rubiera, de salutación a la numerosa concurrencia, exponiendo a la vez la finalidad del acto.

En seguida anuncia:

—Va a hacer uso de la palabra el camarada Largo Caballero.

Al adelantarse éste en el escenario, es saludado con una gran ovación, que dura largo rato.

Comienza el señor Largo Caballero diciendo:

Trabajadores: Tengo entablada una lucha interna desde hace bastante tiempo, acerca de si yo debía decir públicamente algunas cosas, para tratar de cuestiones que yo tenía el propósito de haber reservado para cuando se celebrase el Congreso del Partido Socialista Obrero Español; pero la contumacia en algunos compañeros y en alguna Prensa, que de una manera desperdigada, pero constante, nos dirige sus ataques; que se dedica a hacer afirmaciones inexactas y algunas verdaderamente imprudentes, y luego el aplazamiento del Congreso, me han obligado a aceptar la invitación de los grupos sindicales, que desde hace tiempo venían instándome para que celebrase un acto de propaganda, y en estos momentos, por considerar más oportuno que el acto que se celebrase tuviera por motivo el tema que vosotros habéis leído en los periódicos.

Este acto no es un acto de carácter político de mucha enjundia. Es un acto, más que nada, íntimo. Por eso yo agradezco mucho a la Comisión organizadora que haya restringido la entrada en el local, hasta el extremo de que los compañeros, los camaradas que hayan venido, estén lo más cómodamente posible, con objeto de tener aquella benevolencia y paciencia necesarias para escuchar lo que hoy os voy a decir.

Trata en esta primera etapa de su discurso del por qué de la celebración de este acto; carácter íntimo del mismo; los incidentes de Ecija; el efecto de ciertas campañas, y justifica la actuación de las Milicias Socialistas, diciendo que esos no son niños «pera», ni niños «bien», sino hijos de trabajadores que militan dentro de nuestras Juventudes Socialistas.

Estos jóvenes creen que con ese procedimiento pueden hacer más captación, y no hay derecho a censurarles. Es más, yo, que soy hombre poco amigo de las cosas espectaculares, no dejo de comprender que ese es un procedimiento para trabajar en pro de nuestras ideas, como el enemigo trabaja en pro de las suyas.

Cuando sabemos que en las escuelas, en las calles y en los campos se enseña y estimula a los elementos enemigos, consideramos que esto es un peligro para nuestras ideas. Es porque se entiende que esa educación que se da a la juventud puede ser un serio obstáculo para el porvenir y aún para el presente. Por esto precisamente tiene explicación lógica la actitud de los jóvenes.

Trata después del concepto de la disciplina, afirmando que ésta no ha de ser sólo para las masas, sino también para los dirigentes, agregando: si yo he pecado de algo, ha sido de rigidez. He sido censurado, me he acarreado enemistades, porque incluso dentro de nuestras organizaciones se me ha aprovechado muchas veces por este mi carácter y temperamento; se me ha aprovechado para hacer y poner cara de perro de presa ante hombres indisciplinados, y me he visto yo en la necesidad, en la dolorosa necesidad, de expulsarles del partido.

El orador da lectura a un documento en el que, en síntesis, se dice que todos los afiliados a cualquier organización tienen derecho a expresar sus opiniones en el seno de la organización que corresponda, pero que la resolución definitiva de las cuestiones de importancia que se susciten corresponden al Congreso del Partido. Otra cosa es imposible. Otra teoría es rechazable, porque sería quebrantar el programa y la fuerza de la organización. Las cuestiones se plantean para examinarlas y discutirlas, ya que se trata de una organización constituída por hombres libres.

El pleito que hoy tenemos planteado no es uno que vaya contra el Partido mismo, que vaya contra nuestra organización. El pleito entablado es la discusión de una conducta, de una orientación de organismos de nuestro Partido. Es decir, que eso se puede discutir libremente. Nos podrán acompañar o censurar los demás, pero no pueden tener autoridad moral los que mantienen este criterio.

Cita varios casos de indisciplina, y dice:

Como en lo que se refiere al voto de la mujer. Discutido en un Parlamento, acordado por la minoría, figurando en el programa del Partido el voto para la mujer, compañeros que tenían el deber de hacerlo, de votar, no lo hacen, y después no tienen inconveniente en publicarlo. ¿Qué ejemplo de disciplina es este para las masas obreras de un Partido? ¿Qué ejemplo de disciplina da un hombre que pertenece a un Partido que acuerda el voto de la mujer, no lo hace y tiene la jactancia de decirlo a todo el mundo?

Quienes hacían campaña contra el voto de la mujer carecían de visión política. Pero todos sabéis que se ha hecho esa campaña, y por correligionarios nuestros, que es lo abochornante. Estando en nuestro programa, fundándose en las razones que todos sabemos, y claro, los hechos han venido a desmentir a quienes hacían campaña contra el voto de la mujer. Decían que el voto de la mujer era lo que iba a traer la derrota. Ya lo hemos visto el 16 de febrero. ¿Qué hombre hay que pueda decir que ha sido más valiente que la mujer en estas elecciones? (Aplausos.) Entonces, lo que procede es luchar para afianzar el sufragio femenino y luchar juntos hasta la obtención del triunfo.

Habla de las discusiones y polémicas entre los hombres del Partido antes de las elecciones.

Habla después de la unidad del Partido y cómo y por qué se falsea la historia.

Afirma que esta disciplina es aceptar a rajatabla lo que aprueba la mayoría, en la seguridad de que todos los demás les seguirán.

¿Quiénes son los primeros que han hablado de que en el Partido se va a producir la escisión? Pues los que piden la unidad del Partido. Leed los periódicos y veréis cómo a preguntas que hacen los periodistas, contestan: «Sí, no hay remedio; el Partido tendrá una escisión». ¿Por qué? Aun suponiendo que lo crean, ¿puede y debe ninguno que tenga un cargo de responsabilidad decir a nadie que en el Partido va a haber escisión porque haya discrepancias entre nosotros? Es la conducta que debe tenerse.

Y yo digo que eso lo menos que puede ser es un error. Eso de que va a haber en el Partido una escisión, ¿quién la va hacer? Yo declaro aquí que Largo Caballero no hará jamás escisión en el Partido Socialista.

Hablando de las responsabilidades, dice:

En todo ejército cuando se va a la lucha y se pierde deben ser juzgados principalmente los generales. Eso no hay quien lo discuta. Pero lo que no puede evitarse en toda lucha es que al soldado, al sargento, a los cabos, a los capitanes y a los coroneles, a los que se dió una función a cumplir y no la cumplen, o bien deber ir a la cárcel o deben ser fusilados. Tienen que hacer de todo. Responsabilidad para los generales. ¿Y cómo no? Pero ¿no hubiera sido prudente haber reservado estas opiniones hasta la celebración del Congreso? Y allí habríamos visto quiénes eran los generales, quiénes eran los coroneles, quiénes eran... (Grandes aplausos impiden oír el final de la frase.)

Pero se comete la insistencia de ir definiendo en los mítines la responsabilidad de ciertas personas. Pues bien, camaradas; yo tengo que deciros que tengo dada cuenta de mi gestión antes del movimiento, hasta el 4 de octubre, y aprobada por los organismos superiores.

¿Qué extraño es que dada la situación que existe en nuestro organismo y en lo que se llama masa obrera después de estas cosas haya incidentes y haya cuestiones? Ellos creen que impunemente estas cosas se pueden hacer. ¿Es que si quiera es en defensa propia? Ni aun eso. Así no puede haber unidad espiritual en el Partido.

Si se quiere ir a la colaboración hay que reunir el Congreso forzosamente. El Congreso extraordinario.

(En este momento el señor Largo Caballero mira el reloj, y dice:)

Camaradas: No me doy cuenta del tiempo que pasa.

(Voces de: «No. No. Que siga hablando».)

—Lo mejor es callar para acabar cuanto antes.

(El público prorrumpe en grandes aplausos, invitando al orador a continuar su discurso.)

Hay una cosa, camaradas, que yo me veo en la necesidad de decirla, aunque sea rápidamente. Soy el delegado del Partido en el Comité Internacional del Partido Socialista, de cuya reunión, celebrada hace varias semanas, fuí informado por Fernando de los Ríos.

En lo que se refiere al Congreso del Partido, cuando el Comité marcó la fecha convocando para dicho Congreso recordaréis que daba un plazo y señalaba doce o catorce días para enviar proposiciones. La Agrupación Socialista acordó que se diera un plazo mayor y el Comité del Partido acordó, porque así se lo dijeron las Agrupaciones, que debía ampliarse el plazo para enviar las proposiciones y en la circular aprobada se decía que habiendo acordado la mayoría de las secciones que el próximo Congreso ordinario del Partido se celebrase en Madrid había decidido que se verificase el día 29 de junio y días siguientes.

Cuando esta circular se publicó nos-

R. PRESMANES DENTISTA
Puente, 1 duplicado, principal.

HALLAZGO DE UNIFORMES Y ARMAS

Madrid.—Hace días se supo en la Dirección General de Seguridad que desde Zaragoza se venían enviando a Madrid por determinados elementos cajas de madera con mercancías que debían ser destinadas a algún movimiento subversivo.

La Policía averiguó que el domingo, de madrugada, había llegado un camión con una carga de once cajones de madera de gran tamaño y nueve sacos también de gran volumen.

Todo este cargamento fué depositado en una agencia de transportes establecida en la calle de Tudescos, denominada Orteval.

A las once de la mañana de hoy se procedió, a presencia de los encargados de la agencia, a abrir uno de los sacos, comprobándose que contenía uniformes completos de la Guardia civil.

Se procedió entonces a la apertura de uno de los cajones dentro del cual había correajes completos y tricornios.

Inmediatamente se dió cuenta a la Dirección de Seguridad de lo que se había encontrado, y ésta dispuso el envío de fuerzas para que custodiaran la Agencia. En una camioneta del parque móvil se trasladaron a la oficina de la primera brigada de Investigación Criminal todos los bultos que habían llegado de Zaragoza. Allí fueron abiertos todos y se hizo un recuento de las prendas, que sobrepasaban la cifra de 400. La Policía se incautó también de unas claves secretas y datos que demuestran la preparación de un movimiento extremista y el momento en que había de producirse, así como señas de determinados domicilios donde había también depósitos de uniformes de la Benemérita y armas y municiones en gran cantidad.

La Policía ha practicado una detención a la que se concede importancia y continúa sus gestiones para practicar otras varias.

del campo de Carcagente se ha aplazado, por haber encontrado una fórmula de solución transitoria, que se aplicará en tanto se estudia la fórmula definitiva.

En la reunión celebrada en el Gobierno civil se adelantó mucho en esta última solución.

Hoy se ha trasladado a Carcagente, en representación del gobernador, un delegado suyo, para reunir a los propietarios y obreros y continuar las negociaciones entabladas.

El gobernador informó que había impuesto multas, de cincuenta a quinientas pesetas, por infracción de las bases de trabajo y por actividades políticas contra el régimen y por desobediencia a las órdenes de la Alcaldía, y, sobre todo, por ejercer coacciones sobre los contribuyentes para que no efectúen el pago de los recibos municipales.

M.E.C.D. 2017

En Francia se llega a un acuerdo para la solución de la huelga

otros no nos opusimos a que se celebrase el día 29 de junio el Congreso; lo que decíamos era que no se cumplía el procedimiento reglamentario de que se publicase la Memoria dos meses antes.

Siento no haber podido desarrollar todo lo que me resta por decir a causa del tiempo, acerca de la cuestión de la unidad de los Estatutos del Congreso. Si tengo ocasión puede que todavía en otro momento lo haga. Sólo, pues, tengo que decir a todo esto que no se debe interpretar en el sentido de que yo vengo aquí a ofender ni a molestar a nadie.

Termina diciendo que ocurra lo que ocurra no tenemos más remedio que ir a la unificación del proletariado, suceda lo que suceda, para ir contra el enemigo común, lo mismo que fuimos el 16 de febrero. Quiero decir con esto que estamos dispuestos, si llegase el momento y tuviéramos necesidad de una acción contra el fascismo, que no sería por parte nuestra por lo que pudiera triunfar.

Nuestras discordias, nuestras disputas, nuestras discusiones, no sirvan jamás para abrir paso al enemigo. Todos unidos contra él y confiemos en el triunfo a pesar de todo.»

Las últimas palabras del señor Largo Caballero fueron acogidas con una gran ovación. El público que llenaba el teatro entonó «La Internacional» y con absoluto orden abandonó el local.

Luis Sierra Cano
Huesos y articulaciones-Cirugía-Radiología-
Plaza de J. Estrañi (Escuelas), 6. Teléfono 1052. Consulta de 12 a 2 y de 3 a 5.

MITIN EN PUERTOLLANO

Puertollano.—En la plaza de toros se celebró ayer un acto organizado por los Partidos Socialista y Comunista.

Hicieron uso de la palabra Fernando Guzmán Barrio e Isidoro Fernández, que se expresaron en pro del mantenimiento de la unión de los elementos que integran el Frente Popular.

El acto transcurrió dentro del mayor orden.

MITIN DE IZQUIERDA

Infiesto.—Ayer se celebró un acto político organizado por Izquierda Republicana, en el que hicieron uso de la palabra don Juan García Morales y el señor Fernández. El local se encontraba atestado de público. No se produjeron incidentes.

EN TARANCON

Tarancón.—Ayer se celebró un mitin comunista, al que asistió mucho público. El poeta Rafael Alberti recitó unas poesías proletarias, que entusiasmaron al público. El orden fué completo.

MITIN SINDICALISTA

Córdoba.—Ayer se celebró en esta capital un mitin sindicalista. Los oradores atacaron a Largo Caballero y dijeron que ellos estarán unidos con los socialistas para obtener mejoras para el proletariado y no para encumbrar figura para que escale el Poder.

Censuraron también que las milicias sociales usen uniforme. Muchos socialistas de izquierda que asistían al acto se retiraron al oír los ataques contra Largo Caballero. No se produjeron incidentes.

LOS DEPORTES

EL CAMPEONATO CICLISTA DE MARRUECOS

Ceuta.—A las nueve de la mañana del domingo se corrió el Segundo Campeonato Ciclista de Marruecos, en el que tomaron parte corredores de Melilla, Tánger, Ceuta y Tetuán. El recorrido fué Ceuta, Tetuán, Río Martín, Ceuta, con un total de 115 kilómetros.

Llegó en primer lugar Francisco Medina, de Melilla.

Al acto asistió gran cantidad de público.

Presidió el delegado gubernativo, señor Ruiz Flores, y la salida de los corredores la dió el alcalde, señor Sánchez Prado.

Reinó gran entusiasmo.

COMBATE DE BOXEO

Buenos Aires.—El boxeador de peso ligero argentino Simón Guerra ha derrotado por puntos al púgil español Enrique de la Peña, en un combate a doce asaltos, verificado anoche.

LA FIESTA NACIONAL

Un novillero resulta gravísimamente herido en la plaza de Granada.

EN MADRID

Madrid.—Se celebró la corrida de toros, con ganado de Villagodio, que salió muy malo, y por tal motivo los toreros no pudieron lucirse, a excepción de Manolo Bienvenida, el cual obtuvo un triunfo.

Actuaron Manolo y Pepe Bienvenida y Félix Colomo.

Lo más destacable de Manolo fueron tres pares de banderillas y una buena faena con la muleta.

Pepito estuvo bien.

Félix Colomo estuvo apático toda la tarde.

VISTA ALEGRE

Madrid.—Buena entrada. Hubo un mano a mano entre Pepe Gil y Paco Godín. Ganado de Vicente Martínez, bravo y duro para los caballos.

EN TETUAN DE LAS VICTORIAS

Madrid.—Juanita Cruz, a su primero, le hizo una faena templada y artista. A su segundo le sacó unos lances lucidísimos.

Joselito de la Cal y Soria torearon cuatro novillos.

La emoción de la tarde la dió Soria, sufriendo varias aparatosas cogidas, toreando con un valor temerario.

Ganado de Pérez Tabernero, regular. Sólo uno fué francamente bueno, el tercero de la tarde.

UN EXITO DE SANCHEZ MEJIA Y BELMONTE

Puerto de Santa María.—Ayer se celebró una novillada, lidiándose ganado de Pérez de la Concha, que cumplió.

Sánchez Mejía y Belmonte fueron ovacionados.

El público les sacó en hombros de la plaza.

EN BARCELONA

Barcelona.—Toros de Vicente Martínez, mansos. Chicuelo, en el primero, lanceó superior, siendo aclamado, también, en quites. Faena colosal, para un estoconazo. (Gran ovación.) En el cuarto lanceó enorme, sonando la música. Faena asombrosa de arte, valor e inteligencia, dando un curso de bien torear. Termina con un volapié. (Las dos orejas, el rabo y tres vueltas al ruedo entre aclamaciones.)

Antonio Márquez, superior con el capote en el segundo. Faena buena, para un pinchazo y una estocada. (Ovación.) En el quinto veroniquea inteligente, para una faena buena, un pinchazo y media alta.

Rafael Vega de los Reyes, superior lanceando en el tercero. Faena valiente y vistosa, dos estocadas y dos descabellos. En el sexto, Vega lancea valiente, para una faena inteligente, una estocada y un descabello.

EN ZARAGOZA

Zaragoza.—Toros de Domeq, corrida de beneficencia. Noaín da tres lances superiores, y al iniciar el cuarto, cae en la cara del toro, siendo pisoteado. Faena con pases de todas marcas y adornos, y estoconazo superior. (Orejas y rabo.) El diestro se retira a la enfermería para curarse del palizón que le dió el toro. En el cuarto veroniquea valiente y hace una faena inteligente, que termina con una estocada.

El Estudiante lancea bien al segundo. Faena temeraria y adornada, un estoconazo y se le concede la oreja. En el quinto lancea bien. Faena enorme con pases de todas marcas, un pinchazo y un estoconazo. (Orejas y rabo.)

Rafaelillo, superior con la capa en el tercero. Faena temeraria metido entre los cuernos, rematando con un volapié inmenso. (Gran ovación, las dos orejas y el rabo.) En el sexto estuvo colosal con la capa. Faena superior, un pinchazo y una estocada.

El público aclamó a los tres matadores al caer el último toro.

Después de la corrida quedó Noaín postradísimo, a consecuencia de la paliza que le dió su primer toro.

Posiblemente será operado, el martes.

EN LISBOA

Lisboa.—Toros de Infante, buenos.

El rejoneador Nunco estuvo superior.

El Soldado logró un triunfo clamoroso con la muleta y la capa, siendo llevado en hombros al hotel.

F. CALATAYUD
MEDICO-DENTISTA
P. PRÍNCIPE, 6. 1.º

EN PALMA DE MALLORCA

Palma de Mallorca.—Toros de Cobaleda, cumplieron.

Ortega, superior en el primero, y colosal en el cuarto.

Curro Caro, bien el segundo, y superior en el quinto.

Jaime Pericás, al torear al tercero, fué cogido, resultando conmocionado.

Ortego mató bien a este toro.

También estuvo superior en el último.

EN GRANADA

Granada.—Dos becerros, de Flores, para Paquito Casado y Palmilla, los cuales cumplieron.

Luego alternaron Luis Sánchez y Baldomero García.

El primero estuvo bien, y el segundo resultó cogido en el sexto, sufriendo una cornada de carácter gravísimo en el muslo izquierdo.

EN HUELVA

Huelva.—Corrida mixta, con dos toros de Arias Reina, y cuatro novillos, de la misma ganadería.

Diego Laínez, superior en el primero, y colosal en el segundo.

Pascual Márquez, superiorísimo en ambos.

Diego Reyes, voluntarioso con la capa y la muleta, en el tercero, y aplaudido en el quinto.

UNA INFORMACION INEXACTA

Méjico.—La «Unión de Picadores y Banderilleros» ha dirigido una súplica al Gobierno para que «repatrie a varios toreros mejicanos que se encuentran en España sin suficiente dinero para abonar el pasaje de regreso a su país.»

En el documento se afirma que muchos de estos toreros se han visto obligados a ir de provincia en provincia en busca de trabajo, siendo recibidos en todas partes con hostilidad.

JUAN JOSÉ LASTRA MEDICO especialista en enfermedades de los niños, de la Institución «Gota de Leche».
Becedo, 1, 1.º - Teléfono 2499.

MAGISTERIO.-INGRESO Profesional
Ha comenzado un cursillo especial para los aspirantes a este ingreso en clase aparte de los cursillistas.
PREPARACION COMPLETA.—SEIS PROFESORES
Numerosos ingresados en anteriores convocatorias.
CALDERON, 15, 2.º

BARCELONA

En Lérida se ha declarado la huelga general.

EN HONOR DE UNOS CONGRESISTAS

Barcelona.—Anoche se celebró en el Ayuntamiento una recepción, en honor de los congresistas del primer Congreso Nacional de Prensa técnica.

Antes visitaron los congresistas la Feria de Barcelona.

Hoy se celebraron dos sesiones de dicho Congreso, que continuarán en días sucesivos.

LA ASAMBLEA DEL PARTIDO COMUNISTA

Ha continuado sus tareas la segunda conferencia nacional organizada por el Partido Comunista de Cataluña.

La sesión de la mañana fué presidida por el representante de Lérida.

En la sesión de clausura, celebrada por la noche, el presidente, recogiendo el espíritu de la conferencia, sometió a la aprobación de ésta unas conclusiones que resumen la labor realizada.

En dichas conclusiones fueron aprobadas por unanimidad, entre otros extremos, la continuación del Frente Popular; la creación del Partido Unico del Proletariado Catalán, y la formalización de alianzas campesinas y obreras; la intensificación de los trabajos para la lucha contra el paro, y la creación de los Comités de fábrica.

Los asambleístas, puestos en pie, entonaron «La Internacional».

EMILIANO IGLESIAS DA UNA CONFERENCIA

Enel Teatro Victoria se celebró una conferencia, a cargo del ex embajador de España en Méjico, don Emiliano Iglesias.

El acto fué presidido por el ex concejal don Manuel Santamaría y el Comité local del Partido Radical.

El conferenciante empezó haciendo historia del partido a desde su actuación durante la monarquía, y al llegar al momento actual hace resaltar que se producen disturbios injustificados, en una cruzada contra la República, diciendo que el principia de esta campaña habían sido los ataques contra Lerroux, por parte de los republicanos improvisados en el 14 de abril.

Atacó duramente la actuación del Gobierno en las elecciones del 16 de febrero, que calificó de «chanchullo electoral», fraguado en el Parlamento y en las Comisiones, donde se dieron y quitaron actas a gusto de la mayoría.

Propugnó después por la igualdad de los hombres ante la ley y ante el derecho.

Refiriéndose a los sucesos de Yeste, dice que los culpables están tranquilos, y que para ellos no hubo puños en alto.

Defiende a la Guardia civil como institución republicana.

El señor Iglesias terminó diciendo que el fascismo rojo corresponde al otro fascismo, y es necesario que el pueblo reaccione contra todos ellos.

ESPANTOSA TRAGEDIA

Lérida.—En una casa de Vichau (Balaguer) se presentó el hijo de los dueños, rico heredero que ha permanecido unos años en América gastando parte de la fortuna suya.

Sin que se sepa hasta ahora lo que pasó en la entrevista que el citado individuo tuvo con los suyos, es lo cierto que el hijo disparó contra su madre y sobre un hermano político, matándolos, y dejando también herido a su propio padre.

A raíz de esta agresión, el autor de ella salió de la casa y en la plaza de San Salvador, próxima a la casa donde sucedió el suceso, volvió el arma contra sí y se disparó dos tiros en la cabeza, muriendo instantáneamente.

El protagonista de este extraño hecho había dejado en una fonda del pueblo, dentro de una maleta, una carta, en la que se confiesa, por lo visto, de antemano, autor de los disparos contra su familia y advierte que todo lo ocurrido lo lleva a cabo voluntariamente y con perfecta consciencia.

Las primeras noticias de este suceso llegan aquí muy confusas y escasas.

DETALLES DEL SUCESO

Lérida. — Se conocen detalles de la espantosa tragedia desarrollada en el pueblo de Balaguer. Según ellos, a la una y media de la tarde llegó en el automóvil de la línea de Tárrega Pedro Ortiz Cases, de treinta y tres años, quien seguidamente se trasladó a una fonda, donde dejó la maleta. Después marchó a casa de sus padres. Venía de Barcelona, donde permaneció breves días después de haber estado algún tiempo en América. En el momento de penetrar en el domicilio paterno se hallaban comiendo sus padres, Félix Ortiz, de sesenta y tres años, y Francisca Cases Baillet, de la misma edad. Su hermano político, Juan Baillet; la esposa de éste, Teresa Ortiz Cases, y los hijos del matrimonio, Juan Ramón y Magdalena, el mayor de los cuales tiene nueve años.

Pedro sostuvo un vivo altercado con sus familiares, a quienes reclamó una importante cantidad en metálico, y como no le satisficiera la contestación que le dieron, sacó una pistola ametralladora y comenzó a disparar sobre cuantas personas había en la habitación. Su hermano político intentó arrebatarle el arma, pero en el forcejeo recibió un tiro en la cabeza que le dejó muerto instantáneamente.

También resultó muerta la madre de Pedro, y con heridas tan graves que se teme que fallezca, el padre. Teresa, en unión de sus hijitos y el mozo Antonio Montelieu, que había penetrado en la habitación para servir la mesa, lograron escapar, y descolgándose por una ventana salieron a la calle en demanda de auxilio.

El parricida marchó a la plaza de San Salvador, donde volviendo el arma contra sí se suicidó.

Personado el Juzgado en el lugar del suceso, ordenó el levantamiento de los cadáveres y su traslado al depósito del cementerio. El herido quedó hospitalizado.

Practicado un registro en la maleta que había dejado Pedro en la fonda, se encontró un escrito diciendo que cometía el hecho porque se le negaba una herencia.

EXPLOSION DE PETARDOS

Anoche, alrededor de las nueve, hicieron explosión cuatro petardos que habían sido colocados en otras tantas calderas del pabellón número 2, llamado de Medicina, de los sótanos del hospital militar en construcción en la calle Alegre. Otro petardo que había sido colocado en la quinta caldera no hizo explosión y fué retirado por un agente de Policía.

No hubo desgracias personales, pues la explosión se produjo en ausencia del vigilante, que se encontraba en aquellos momentos cenando en un lugar próximo.

RIÑA ENTRE OBREROS

En la calle de Cortes, 295, con ocasión de estar trabajando seis operarios del Ramo de la Calefacción afiliados a la U. G. T., se presentaron a mediodía siete individuos pertenecientes a la C. N. T. Entre ambos grupos se suscitó una discusión y los obreros se agredieron mutuamente a golpes de culatas de pistola. Resultaron heridos dos obreros de la U. G. T. Los agresores se dieron a la fuga.

HUELGA GENERAL EN LERIDA

Al recibir a los periodistas el consejero de Gobernación, señor España, dijo a los informadores que se había declarado la huelga general en Lérida, por no estar conformes con la actuación de una Comisión que fué a dicha localidad para resolver el problema del paro. Añadió que la huelga se desarrollaba normalmente.

También se refirió a este asunto el consejero de Trabajo; pero éste dijo que se habían declarado en huelga los obreros de la Construcción como protesta por la existencia de obreros parados. Añadió que había hablado por teléfono con el delegado de la Generalidad en aquella capital, quien le manifestó que creía que la huelga duraría unas cuarenta y ocho horas.

LOS OBREROS MERCANTILES

El próximo miércoles, en el Teatro Price, se celebrará una asamblea organizada por el Frente Unico de Trabajadores Mercantiles de Barcelona, al objeto de acordar si se va o no a la huelga. En caso de decidirse por el paro, éste empezaría el día 18.

LA RECOGIDA DE ARMAS

El Boletín oficial de la Generalidad publica una orden de Gobernación por la que se declaran en suspenso todas las licencias y permisos de usos de armas actualmente en vigor y caducadas las expedidas a favor de individuos de Acción Ciudadana. La entrega de armas deberá efectuarse en un plazo de cinco días.

EL CONFLICTO DE LAS MINAS DE FIGOLS

Ayer se celebró en las Minas de Figols la asamblea de obreros, de acuerdo con lo decidido en la reunión celebrada el sábado en la Conserjería de Trabajo, para someter a conocimiento de los mineros una fórmula presentada en dicha reunión. Los obreros acordaron ver con agrado el interés de las autoridades para resolver el conflicto, pero decidieron no salir de las galerías en donde se encuentran en señal de protesta, hasta tanto que la empresa no abone los jornales devengados, que ascienden a unas cuatrocientas mil pesetas, y los correspondientes a los siete días que llevan en el interior de las minas los 148 obreros.

Preguntado a mediodía el consejero de Trabajo sobre este asunto, dijo que con el director de las Minas de Figols se disponía a trasladarse a la Generalidad, a fin de celebrar una entrevista con el presidente. Dijo que de aceptarse la proposición que él había presentado el sábado a los obreros, se podía ya dar por resuelto el conflicto.

LAS HUELGAS DE GERONA

Gerona.—Los obreros de la fábrica de géneros de punto de esta ciudad, Figueras y Pujadas, S. L., han declarado la huelga, por haberse roto las negociaciones que llevaba a cabo la Delegación del Trabajo para que los obreros y Empresa llegaran a un acuerdo.

Continúa en el mismo estado el conflicto planteado en la fábrica de botones de don José Viñas Robert, de esta capital. Los obreros siguen en huelga.

Los obreros del Ramo de Industria Tipográfica han presentado nuevas bases de trabajo. El miércoles acaba el plazo concedido a los patronos para que contesten a las demandas, y en caso de no ser aceptadas se declarará la huelga.

DESCARRILAMIENTO DE UN TREN. MUEREN EL MAQUINISTA Y EL FOGONERO

Gerona.—A las cuatro de la tarde, un tren de viajeros de la Compañía de los Ferrocarriles Económicos, S. A., que une el trayecto de Gerona con Palamós, al llegar al kilómetros 9, hectómetro 7, término municipal de San Juan de Mollet, ha descarrilado, desprendiéndose la máquina del resto del convoy. La máquina quedó tumbada y atravesada en la carretera, que está paralela a la vía.

El maquinista y el fogonero, apellidados Sent y Figueras, respectivamente, han quedado aprisionados debajo de la máquina, falleciendo instantáneamente. Los viajeros no han sufrido daño alguno.

La carretera ha quedado interceptada, y una brigada de obreros de la Compañía está trabajando para extraer los cadáveres de las víctimas y dejar expedita la carretera.

EXTRANJERO

Por desestimiento de Vandervelde, el rey de Bélgica encarga de formar Gobierno a Van Zeeland.

LOS PROYECTOS QUE PRESENTARA BLUM A LAS CAMARAS

París.—El presidente del Consejo, señor Blum, y los ministros han pasado el día de hoy estudiando y completando los textos de todos los proyectos sociales económicos y financieros que se someterán mañana al Parlamento.

La reforma del Banco de Francia, que era uno de los proyectos que se pensaba incluir en la primera fase de reformas, es posible que se retrase a consecuencia de dificultades surgidas para encontrar los medios de nacionalizar la emisión bancaria y de constituir un control del Banco, sustituyendo la Junta de Accionistas.

Los proyectos del Gobierno que serán llevados mañana al Parlamento son los siguientes: Primero, el de una amnistía política general; segundo, el de la semana de cuarenta horas; tercero, el de los contratos colectivos de trabajo; cuarto, el de las vacaciones pagadas; quinto, el relativo a un plan nacional de trabajo para solucionr el paro obrero con obras económicas, sanitarias, científicas, históricas, turísticas y deportivas; sexto, proyecto de nacionalización de las industrias de material de guerra; séptimo, proyecto de creación de la Oficina Nacional de Trigo, que facilite un tipo para la revalorización de todos los demás productos agrícolas y del campo, tales como carnes, vinos, leches, etc.; Octavo, proyecto prolongando la edad de la enseñanza obligatoria; noveno, revisión de los decretos económicos de Laval, comenzando con el que afecta a las categorías de funcionarios públicos.

Blum ha indicado que tiene el propósito de pedir que la Cámara discuta y apruebe estos nueve proyectos antes de que termine la próxima semana, después de lo cual se entrará en la segunda fase de proyectos para el cumplimiento del programa del Frente Popular, entre los cuales se incluye la nacionalización o reforma del Banco de Francia.

El proyecto sobre la semana de cuarenta horas será aprobado lo antes posible porque es una de las bases del acuerdo de anoche.

Angel Ruiz Zorrilla
Cirujano especialista en VIAS URINARIAS.
Consulta de 11 a 1 y de 4 a 7.
Antonio de la Dehesa, 1. Telfs. 3480 y 1548.

DISTURBIOS EN POLONIA

Varsovia.—En varias localidades se han registrado choques entre la Policía y los obreros en paro forzoso, a consecuencia de los cuales han resultado algunos muertos y muchos heridos.

LOS AVIADORES FILIPINOS

Manila.—Los aviadores Arnáiz y Calvo, que realizan el vuelo Manila-Madrid, han llegado a Hanchi, según un mensaje de radio, recibido aquí.

LOS DISTURBIOS DE PALESTINA

Jersualén.—Procedentes de Amman, donde han conferenciado con el emir de Tran Jordania, han regresado a Jerusalén los jefes del nacionalismo árabe.

Han manifestado que se hallan dispuestos a mantener la huelga.

El alcalde de Jerusalén, según informaciones extraoficiales, se propone en breve salir para Londres para tratar con el Gobierno inglés de cuanto respecta a la actual tirantez entre semitas y musulmanes.

Los incidentes y colisiones entre ambos sectores han continuado durante todo el día de ayer.

Como en días anteriores, han explotado varios petardos, sin que se sepa que haya habido víctimas.

Se ha declarado un violentísimo incendio, al parecer, intencionado, en un almacén de maderas, emplazado en uno de los arrabales de la ciudad.

El fuego ha adquirido grandes proporciones y en su extinción trabajan todos los parques de bomberos de Jerusalén, así como las fuezas del Ejército y policiacas.

LA SITUACION EN CHINA

Londres.—La tensión existente entre en Norte y el Sur de China se ha intensificado, debido, en parte, a la petición de Litsung Yen, de Canton, de que se efectúe una campaña antijaponesa, sin tomar en cuenta la actitud de Nankin.

Comunican de Nakeu que dos divisiones de tropas del Sur, entre las que figuran unidades del Kuangsu, han llegado a Chenchu, en el Hunan.

Las tropas de Nankín se retiran hacia el Norte para evitar un choque, que no desean tampoco las fuerzas del Sur, mientras la situación no se aclare.

El Gobierno de Nankín no ha contestado todavía al llamamiento del de Cantón contra los japoneses.

De Cantón dicen que el día 15 de este mes se celebrará un acto solemne, en el cual los jefes del Ejército, la Marina y la Aviación jurarán oponerse a la invasión japonesa.

El acto tendrá lugar simultáneamente en Cantón y Nankín.

DIFICULTADES PARA LA SOLUCION DE LA CRISIS

Bruselas.—A última hora de la mañana los círculos políticos tenían la convicción de que el señor Vandervelde no podría constituir Gobierno y que renunciaría a la misión que le ha confiado el rey.

El líder socialista, que ha recibido esta mañana a diversas personalidades, no ha dicho si visitará hoy al rey para llevarle su respuesta. Tenía, sin embargo, la impresión de que irá a Palacio esta tarde.

VANDERVELDE DECLINA EL ENCARGO

Bruselas.—El señor Vandervelde ha visitado al rey y le ha manifestado que declina el encargo de formar Gobierno.

VAN ZEELAND, ENCARGADO DE FORMAR GOBIERNO

Bruselas.—El rey ha llamado a Palacio al señor Van Zeeland y le ha encargado que forme Gobierno.

El señor Van Zeeland dará mañana cuenta al monarca de sus gestiones.

El movimiento huelguístico en Francia.

LA HUELGA DE LOS MINEROS

Lens.—La consigna lazada el sábado por los Sindicatos Mineros del Norte y Anzin, ha sido seguido esta mañana en toda la cuenca minera.

Ciento cincuenta mil mineros y obreros de la superficie se hallan en huelga.

La mayoría de las minas y fábricas han sido ocupadas.

En algunos pozos de Garvin y Ostricour, los ingenieros y altos empleados están retenidos en las oficinas por los huelguistas.

Se cree en la región que se llegará rápidamente a un acuerdo, que ponga fin al conflicto.

EL PARO EN DOUAI

Douai.—La huelga general de mineros es efectiva en todos los pozos de la región de Douai.

El movimiento huelguístico afecta a las construcciones mecánicas, a la industria eléctrica y a los almacenes de precio único.

LA HUELGA DE LOS «DOCKERS»

París.—Los «dockers» de Dunkerque se han declarado esta mañana en huelga. Los huelguistas han ocupado las instalaciones del puerto e impiden la entrada y salida.

A las nueve de la mañana se sumaron al paro los dos mil obreros de los astilleros.

VISIÓN PERFECTA CON GAFAS EJECUTADAS EN CASA
LUDY ÓPTICO DIPLOMADO
LA MEJOR INSTALACIÓN DE ÓPTICA
BECEDO 3 · TELÉFONO 3130

CONSIDERABLE AUMENTO DE AFILIADOS

París.—La Confederación General del Trabajo anuncia que desde el principio del movimiento huelguístico más de 500.000 miembros nuevos han ingresado en dicha organización.

Sólo el Sindicato de Metalúrgicos de la región de París ha reclutado en estos días 50.000 nuevos afiliados.

LA HUELGA DE LA CONSTRUCCION

París.—La huelga general decretada en la Construcción para la región de París es efectiva desde esta mañana. En todas las obras ha cesado el trabajo y aquéllas, al ménos las cerradas, han sido ocupadas por los huelguistas.

En provincias, especialmente en Rouen, no se ha reanudado el trabajo. Por el contrario se señalan nuevas huelgas, que afectan a 1.700 obreros de las fábricas de tejidos, pañería y papelería.

En las fábricas Citroen y Renault continúa sin incidentes la huelga de brazos caídos. El personal continúa ocupando los talleres, pero parece que la situación se modificará esta tarde, pues hay anunciada una entrevista entre patronos y obreros para poner a punto el acuerdo concertado anoche. Ambas partes estiman que el conflicto toca a su término y que muy en breve se reanudará el trabajo.

SE LLEGA LA SOLUCION DEL CONFLICTO

París.—El ministro del Interior, señor Roger Salengro, ha anunciado que se ha llegado a un acuerdo entre los representantes de la Confederación General del Trabajo y la Confederación de la Producción.

Los patronos han dado su conformidad al establecimiento de la semana de cuarenta horas, vacaciones pagadas, derecho de los trabajadores a organizar contratos colectivos y reconocimiento de los Comités obreros.

Los salarios podrán ser aumentados de un 7 a un 15 por 100.

M.E.C.D. 2017

NOTAS LOCALES

EL DIA

Después de un domingo de magnífica temperatura, ayer volvió a ensombrecerse el horizonte, y hasta hubo sus amagos de lluvia.

Estaba nuestra ciudad muy necesitada de un día de sol. Por eso, en cuanto el vecindario advirtió aquel amanecer sereno, se preparó para acudir al campo, para animar las playas, para huir del ambiente excesivamente cargado con estas apasionadas luchas políticas.

En la provincia hubo las anunciadas romerías y en la capital los festejos anunciados. Durante la noche y en la mañana del lunes entraron en la Casa de Salud Valdecilla numerosos heridos. Eran el triste reguero de desgracias acaecidas el día anterior.

Los periodistas oímos con pena de labios del gobernador civil que se alejaba la esperanza de una solución de justicia al pleito que vienen sosteniendo patronos y obreros de la Construcción. Y lo oímos con pena, porque—aun cuando se nos tilde de machacones—tenemos que gritar a todas horas que ese conflicto tiene que solucionarse.

Hay que ir, es preciso ir, a la acción perseverante sobre los litigantes. Lo que no se logra en una hora se consigue en dos, en doce, en veinticuatro. Hay que poner frente a frente a obreros y a patronos, y hay que requerirles, en nombre de la ciudad, de los grandes intereses en pugna, para que se acerquen a una solución de justicia.

Cada día, cada hora que pase es un grave mal para el veraneo, que ya está encima, que representa ingresos considerables para la ciudad, ingresos que llegan hasta todas las clases sociales. Ante la importancia excepcional de ese conflicto hay que aunar los esfuerzos, hay que actuar permanentemente. El pleito no va a ser eterno. Algún día habrá de resolverse; pues que sea cuanto antes, porque el pueblo padece, la economía se quiebra y empieza a enseñorearse el hambre de los hogares modestos.

No hay problema superior a este en Santander. Por eso todas las autoridades tienen que prestar su apoyo, su cooperación. Si fracasa una, otra; si ésta no acierta, la que sigue; pero todas en pro de una solución para ese importante conflicto social, que va teniendo derivaciones muy graves.

No se puede dejar los conflictos a su suerte. Lo peor que puede ocurrirle a un pleito social es que haya vencidos o vencedores. Queda en los primeros un sedimento, un poso de contrariedad, que no tarda en reflejarse, a veces con gravísimas consecuencias. Para que esto no ocurra hay en los pueblos autoridades gubernativas, autoridades de Trabajo, y aunque sabemos que no lo necesitan, a ambas las estimulamos para que, por junto o por separado, insistan en su actuación. Todos los conflictos tienen solución, todas las posturas pueden suavizarse, todas las intransigencias dominarse con fórmulas conciliadoras. Basta intentarlo con voluntad, autoridad y competencia, y de todo esto—nos consta—tienen, hasta para que las sobre, las autoridades de Santander.

A las que, conscientes de nuestro deber de montañeses, nuevamente las requerimos para que aborden la solución, esa solución que, cada día que pasa, va resultando más difícil, acaso porque no se nos escuchó a tiempo.

ANIS CASTELLANA

¡MILLON Y MEDIO DE HABANOS!

Los fumadores que pueden permitirse el lujo de consumir buenos tabacos están de enhorabuena, porque la Arrendataria se preocupa para que no carezcan de cigarros de precio las expendedurías.

Nada menos que millón y medio de cigarros puros ha dejado en Santander el vapor correo «Cristóbal Colón».

En la valiosa mercancía figuran diversas marcas de las famosas vegas cubanas.

A SANTANDER SE ASIGNAN 8.400 QUINTALES

Se ha dispuesto que la cantidad máxima del trigo adquirido por el Estado que habrá de depositarse en Santander, no excederá de 8.400 quintales métricos.

La entrega se hará en depósito a los fabricantes de harinas, encargándose de la distribución el Comité provincial regulador del mercado triguero.

EL ESTOMAGO, ELEMENTO DIRECTRIZ DE LA VIDA

El estómago es el órgano principal que regula todas nuestras funciones. No es el origen de la energía vital, pero sí el más firme apoyo sin el cual el corazón, el hígado y riñones no pueden ejercer sus actividades normalmente. Si falla el estómago, tarde o temprano sufrirán las consecuencias las vísceras más importantes de la economía. Por esto es necesario asegurar una buena digestión tomando después de las comidas una pequeña dosis de polvo o dos o tres tabletas de Magnesia Bisurada. Los gases, hinchazones, insomnio, ardores, vómitos y todo exceso de acidez se desvanecerán en tres minutos usando la Magnesia Bisurada. Con este remedio, recomendado por los más eminentes doctores, evitará el que tales dolencias lleguen a ser crónicas. El uso de la Magnesia Bisurada le permitirá elegir sus alimentos favoritos e ingerirlos sin temor a dolores digestivos. Se vende en todas las farmacias, al precio de pesetas 2'65 en tabletas y a pesetas 4'15 en polvo

UNA INTERESANTE CIRCULAR DEL GOBERNADOR CIVIL, ACERCA DE LAS DETENCIONES

El gobernador civil ha publicado la siguiente circular, relacionada con el orden público:

«Con el fin de evitar que se realicen detenciones arbitrarias y procurar que las que se decreten tengan siempre la debida justificación, he considerado necesario dirigirme por la presente a todos los delegados de Orden público y alcaldes de la provincia, a los que mando cumplan con toda exactitud las siguientes instrucciones:

1.ª Cuando tengan conocimiento de algún hecho realizado por alguna persona, que haya sido causa de alteración del orden público, procederán por sí y valiéndose de cuantos agentes de la autoridad dependan de ellos a comprobar la certeza del mismo, instruyendo las oportunas diligencias, y una vez acreditado acordarán la detención de los presuntos culpables, expresando los motivos de su determinación.

2.ª Si los hechos fueron constitutivos de delito o falta, pasarán el tanto de culpa al Juzgado de instrucción o municipal, respectivamente, para que, por estas autoridades, se proceda en consecuencia.

3.ª Las diligencias que se practiquen por los delegados, alcaldes y agentes de su autoridad, serán ultimadas necesariamente y remitidas a este Centro dentro de las veinticuatro horas siguientes a la realización del hecho o momento en que aquellos hayan tenido conocimiento de su ejecución, para que sirvan de base a la resolución que se estime justa por este Gobierno civil.

4.ª El incumplimiento de las normas anteriores y la conducta negligente, serán sancionadas por mi autoridad en uso de las facultades que la ley me confiere.

5.ª De no haber quedado enterados del contenido de esta circular, las autoridades a que me dirijo, me darán cuenta inmediatamente a los efectos oportunos.

Nada mejor para recuperar fuerzas perdidas que el acreditado tónico-fortificante VINO ONA.

LO QUE DICE EL GOBERNADOR A LOS PERIODISTAS

El gobernador civil estuvo ayer muy parco en su conversación con los periodistas.

Nos dijo que durante la mañana había recibido numerosas visitas, reiterándonos que los días señalados para éstas son lunes, miércoles y viernes, de once a una, pues necesita de los demás días para resolver los numerosos asuntos que afectan a su cargo.

También nos dió cuenta de haber recibido, a las cuatro de la tarde, a una representación del Comité de huelga del Ramo de la Construcción, al que ofreció una fórmula, que los obreros rechazaron manteniendo sus reivindicaciones de carácter sindical.

Un periodista le preguntó cuál era su criterio sobre la concesión de permisos para el uso de armas cortas.—Mi criterio—dijo el gobernador civil—es completamente restrictivo. Me sospecho que el ministro de la Gobernación tiene, sobre este asunto, algún proyecto al que me he de limitar estrictamente. Yo me he limitado a hacerle una consulta sobre lo que se ha hecho por mis antecesores, a la situación en que se encuentran las armas que han sido devueltas por orden gubernativa y el ministro será el que resolverá.

Afirmó que la tranquilidad en la capital y en la provincia era completa, y se despidió de los periodistas.

PEDRO DE JUSUE

SUSPENDE SU CONSULTA HASTA NUEVO AVISO

LO QUE DICE EL ALCALDE A LOS PERIODISTAS

El alcalde, a primera hora, fué al Matadero para presenciar el reconocimiento del ganado, que dió por resultado el que fuese quemada una vaca que no reunía condiciones para el consumo.

Después se trasladó a su despacho, estudiando varios asuntos de importancia y cumplimentando varios de los acuerdos de la última sesión.

A continuación despachó con los jefes de Negociado.

Más tarde tuvo una entrevista con el señor director de los Tranvías, el cual le manifestó que tiene todo preparado para que en cuanto se solucione la huelga terminar en muy pocos días los trabajos que corresponden a esa Empresa y de un modo especial los del Sardinero.

A las cuatro se reintegró a su despacho, preparando la resolución de varios asuntos, y entre ellos uno de gran importancia, pero que la más elemental prudencia aconseja no hacerle público.

A las siete levantó la sesión, en la que había de tratarse del presupuesto ordinario para el segundo semestre del año actual, y por no haber acudido el número de señores concejales indispensables para tal fin.

Después se dirigió al domicilio de la señora viuda de Malumbres para ofrecerla sus respetos, comunicándola los acuerdos adoptados referentes a su finado esposo y dejar ultimado en qué oficina municipal va a prestar sus servicios en virtud de la autorización que le concedió el Ayuntamiento.

El alcalde nos dijo también que había recibido numerosas cartas de obligacionistas que aceptan la conversión de la Deuda por él propuestas, lo que, como es de esperar, en plazo brevísimo podrá ser un hecho dicha consolidación.

DE NUESTRO BUZON PROFESIONAL

Los ciclistas.—«Señor «Notalocalizador»: Las presentes líneas sirven para contestar al suelto publicado en ese periódico por el señor Mínguez, en el cual, refiriéndose a la muerte de una mujer atropellada por una bicicleta, cuya desgracia somos los primeros en lamentar, dice que nuestro popular alcalde no hace cumplir las ordenanzas municipales, ordenando que cada bicicleta tenga su bocina. No sé si sabrá dicho señor que no se permite llevar bocina, pues yo la he usado en la bicicleta y me han ordenado quitarla; no así el timbre, que es el más frecuente y que todos debemos llevar.—**Manuel Angulo.**»

LA MEZQUITA

PLATO DEL DIA:

Lengua a la Bordalesa.

MARITIMAS

980.000 PESETAS PARA EL PUERTO

Por el Ministerio de Obras públicas han sido consignadas 980.000 pesetas con destino a la construcción de proyectos aprobados de mejora en nuestro puerto.

Según nos informan, esta consignación es la más importante de cuantas se han hecho en favor del puerto de Santander en estos últimos años.

Falta ahora que el pleito de la construcción se liquide pronto satisfactoriamente para que este millón de pesetas, invertido en obras, atenúe los efectos del paro, que tanto se dejan sentir en muchos hogares.

EL «CORDILLERA»

Mañana se espera que recale en el puerto el trasatlántico alemán «Cordillera».

Procede esta motonave alemana de los puertos de Centro América, y hace la travesía sin escala desde Colón.

Para Santander vienen a su bordo treinta y seis pasajeros, y aquí dejará unos 800 sacos de cacao y café, así como correspondencia.

Una vez hechas las operaciones de carga y descarga zarpará con rumbo a Hamburgo y escalas.

POR LA HUELGA

El vapor alemán «Bellona», ha venido a nuestro puerto directamente de Bremen, saltando la escala de Amberes, a causa de la huelga.

Aquí dejará una partida importante de madera y otras clases de mercancías.

LA FLOTA COSTERA

Para tratar asuntos relacionados con la flota costera, se encuentran en Madrid los navieros santanderinos don Nicolás Lafuente, don Fernando García, y no sabemos si algún otro.

OTRO BUQUE AMARRADO

Ha regresado de viaje, habiendo sido amarrado en la ría de Bilbao, el vapor «Sendeja», en espera de que mejore la situación de la Marina mercante.

EL TRAFICO

Continúa bastante flojo el tráfico marítimo, como en los días anteriores.

El de ayer, primero de la semana, el movimiento de buques de carga fué poco intenso, y el número de obreros ocupados en las faenas portuarias bastante reducido.

SON ESPERADOS

Entre otros barcos, se espera el de bandera inglesa «Cortés», procedente de Londres y otros puertos.

EL TIEMPO

Mar llana, tiempo flojo variable y horizontes bastante nubosos.

MAREAS PARA HOY

Pleamares: 5,59 m.; 6,22 t.
Bajamares: 0,0 m.; 0,21 t.
Coeficiente medio: 75 m. y 73 t.
(Para obtener la hora local hay que restar quince minutos.)

Conservatorio provincial de Música, de Santander.

RESULTADO DE LOS EXAMENES

Ingreso y primer año de Solfeo:

Aprobados: María Luisa Isasi Méndez, Manuel Alonso Pérez, José María Pereda Sanchotena, Lucidia Gómez Gómez, Amparo González Peña, Pilar Rodríguez Diego, Rosario Villalabeitia, Blanca Villalabeitia, Justo Oña Estéfano, Tomasa Crespo, Isabel Díez Aguado, María de los Angeles Cornejo, Asunción Gómez Vega, María del Carmen Gómez Vega, Milagros Olavarri Santos, Avelino Manuel García, Flora Puig Pey, Teresa Luzuriaga Prieto, José Luis Varela Calzada, Joaquín Angel Varela Calzada, Manuel Millán Peral, Elvira Bedia Ocejo, María Luisa Arriola Galdos, Ana María Cires Gavidia, Esther Astigarraga Rubio, María del Socorro Quintana Quijano, Andrea Ruiz Lastra, Dolores Ordieres Rodríguez y Aurea Fernández Calderón.

Segundo año de Solfeo:

Aprobados: Manuel Alonso Pérez, José María Pereda, Pilar Rodríguez Diego, Rosario Villalabeitia, Blanca Villalabeitia, Justo Oña Estéfano, Tomasa Crespo Crespo, Isabel Díez Aguado, María de los Angeles Cornejo Zorrilla, Asunción Gómez Vega, María del Carmen Gómez Vega, Milagros Olavarri Santos, Avelino Manuel García, Flora Puig-Pey Lanza, Teresa Luzuriaga Prieto, José Luis Varela Calzada, Joaquín Angel Varela Calzada, Manuel Millán Peral, Elvira Bedia Ocejo, María Luisa Arriola Galdos, Esther Astigarraga Rubio, María del Perpetuo Socorro Quintana Quijano, Andrea Ruiz Lastra, Dolores Ordieres Rodríguez y Aurea Fernández Calderón.

Vea usted cómo paso a paso

va destrozando su organismo la sangre emponzoñada que circula por sus venas. Los fermentos y toxinas de que va saturada su sangre, determinan en los músculos, las articulaciones y las vísceras, esas dolorosas enfermedades.

Purificar la sangre, hacerla más flúida y normalizar el sistema circulatorio, es atacar el mal en su propia causa, y para efectuar una completa rectificación de la sangre no hay remedio más eficaz que el famoso tratamiento conocido por el nombre

DEPURATIVO RICHELET

Con este notable método, la circulación se activa, se facilita la eliminación de toda materia tóxica, la sangre adquiere su genuína pureza, y todos los males artríticos, todos los dolores, van disminuyendo sin cesar hasta la segura y completa curación de dichas enfermedades.

Es tan activo en la purificación de la sangre, que, a sus efectos, desaparecen también las enfermedades de la piel: **herpes, eczemas, psoriasis, sicosis de la barba, etc.** Así como **úlceras varicosas, flebitis, hemorroides, llagas y demás trastornos de la circulación.**

CARTA DE AGRADECIMIENTO
CURADA DEL REUMATISMO

Encontrándome de paso en San Sebastián y aprovechando estar aquí la Casa Richelet, tomo la pluma para darle las más expresivas gracias por este invento tan extraordinario que me ha hecho renacer a la vida. Ha de saber que he sido una víctima del reumatismo, pues he tenido los brazos casi inmóviles, y gracias a su Depurativo, y a mi constancia en tomarlo, he podido alcanzar mi total curación.

Es un deber de humanidad hacerlo saber para bien de todo aquel enfermo que lo desconozca y así pueda probar este maravilloso tratamiento.

CLOTILDE VADDI (Viajante).- Calle Cabedas, 3.- Oviedo.

Si tiene usted 4 25 PTAS. TIMBRE APARTE puede ensayar este tratamiento.

Es lo que cuesta un nuevo frasco pequeño, recientemente creado para facilitar a las personas modestas la adquisición de este producto. Sigue vendiéndose el frasco grande a ptas. 7,80, timbre aparte.

De venta en farmacias. Pida folleto gratuito para la curación de las enfermedades de la sangre
Dirección: **LABORATORIO RICHELET** - San Bartolomé, 30 y 32 - San Sebastián.

DIPUTACION PROVINCIAL

Ayer se reunió la Comisión Gestora, bajo la presidencia del señor Ruiz Olazarán, asistiendo los vocales señores Serrano, García, Alonso Pellón, Miranda, Mesones, Orallo y Fernández Bueras, adoptando las siguientes resoluciones:

Hacer constar en acta el sentimiento de la Corporación por el fallecimiento del director del diario local «La Región», don Luciano Malumbres, y la protesta de la misma por el atentado de que fué víctima dicho señor.

Hallándose vacante el cargo de vicepresidente de esta Cestora, por fallecimiento del señor Ringelke, se procede, en votación secreta, a elegir otro vocal que ocupe dicho cargo, y habiendo obtenido don Laureano Miranda la mayoría de los votantes, queda proclamado dicho señor vicepresidente de esta Corporación, dirigiendo, al posesionarse del mismo, sentidas frases de agradecimiento a los compañeros de Gestora que le han honrado con su confianza.

Quedar enterado de que por acuerdo del señor gobernador civil, los gestores don Laureano Miranda y don Leonardo Mesones representarán en esta Corporación, respectivamente, los distritos de Castro Urdiales-Laredo y San Vicente de la Barquera-Potes.

Agradecer al nuevo gobernador civil de esta provincia, don Enrique Balmaseda Vélez, los ofrecimientos que hace a la Corporación al posesionarse de su cargo.

Agradecer al Partido Republicano de Izquierda Federal el envío de varios ejemplares del proyecto de Estatuto Cántabro-Castellano, que será sometido a detenido estudio. El señor Orallo anuncia una proposición solicitando de la Diputación que tome por su cuenta este proyecto y, haciéndolo suyo, oriente sus gestiones en el sentido de convertirlo en realidad, en contraposición a otros proyectos que pudieran presentarse. El señor presidente informa de que el Ayuntamiento y la Diputación de Burgos han nombrado una ponencia encargada de estudiar este asunto y visitar después las demás provincias a que pudiera afectar el Estatuto para recoger en cada una las sugerencias que pudieran hacérsele.

Conceder varias transferencias de crédito propuestas por Intervención y los depósitos domésticos de vino, a efectos del pago del arbitrio provincial, solicitados por don Gregorio Albarrán, de Torrelavega, y don Manuel Gómez, de Ojedo.

Trasladar a la Sociedad Solvay y Compañía el informe emitido por el señor oficial letrado de esta Corporación contestando a la consulta formulada por aquella Sociedad respecto al alcance del arbitrio provincial sobre arenas, calizas, arcillas y demás materiales para la construcción.

Aumentar en 5.000 pesetas la subvención consignada en presupuesto a favor del Sindicato Montañés de Iniciativas para propaganda del veraneo en esta provincia y pasar a estudio del mismo cuantas demandas de subvención, con cargo a dicha consignación, han sido formuladas ante esta Gestora.

Manifestar a la Diputación de Madrid que esta Corporación se halla conforme con asistir a la asamblea proyectada en aquella capital, a iniciativa de la de Valladolid para estudiar normas más equitativas respecto a la participación de los Ayuntamientos en el impuesto de cédulas personales.

Pasa a la Comisión especial una instancia en que doña Juana Varela Polidura solicita una beca para terminar su carrera de licenciada en Ciencias Exactas.

Se concede al Ayuntamiento de San Felices de Buelna una subvención de 4.500 pesetas con destino a la construcción de un puente sobre el río Sovilla, en atención al mal estado en que se halla la pasarela actual, y dando a esta subvención carácter de anticipo a cuenta de la subvención que el Estado pueda conceder en su día, en cuyo caso será reintegrada aquélla a fondos provinciales.

Se autoriza al Ayuntamiento de Penagos para cruzar con una tubería conductora de agua el camino vecinal de la carretera de la estación de Torrelavega a La Cavada al pueblo de Arenal.

También se autoriza a la Casa del Pueblo Campesina de Villanueva de la Peña (Mazcuerras) para extraer piedra de una cantera particular lindante con la carretera de Santa Lucía a Virgen de la Peña.

Asimismo se autoriza al Ayuntamiento de Potes para colocar una tubería de agua a lo largo de la carretera provincial de Ojedo a Camaleño.

Encomendar a don Maximiño Domínguez, vecino de Golbardo, la ejecución de las obras necesarias en el camino vecinal de Ruiseñada a la carretera de Cabezón de la Sal a Comillas, en la cantidad de 799 pesetas, y las necesarias en los de Liandres a Peñacastillo y de Ruiloba a la carretera de Puente San Miguel a San Vicente de la Barquera, en 949 pesetas.

Se aprueba el presupuesto de 1.573,56 pesetas para reparación del camino vecinal de Guarnizo a las Presas (kilómetro 2), anunciándose remate para la adjudicación de las mismas.

Abonar a don Francisco Llata 3.468,40 pesetas (certificación número 2) por obra ejecutada en el camino vecinal de Ríosapero a la carretera de Guarnizo a Villacarriendo, y a don José Alzola 5.830 pesetas a que asciende la liquidación del riego asfáltico en la carretera de Ojedo a Camaleño.

Se anunciará remate para adjudicar las obras necesarias en el muelle embarcadero de Somo, cuyo presupuesto asciende a 1.330,56 pesetas, y se anunciará remate para la adjudicación de las mismas.

Abonar a don Juan Lagüera 1.611,66 pesetas a que asciende la liquidación de las obras de construcción de un muro en el kilómetro 12 de la carretera de Argoños al Puntal.

Conceder un socorro para ayuda de lactancia de hijos gemelos a Gabino González Díaz, de Arenas de Iguña.

Solicitar una plaza gratuita en el Instituto-Asilo de Carabanchel para el epiléptico, de Camargo, Rafael San Pedro Herrería.

Ingresará en el Jardín de la Infancia, cuando le corresponda el turno, el niño José María Cuevas de Miguel.

En el Manicomio de Palencia será recluída la demente Sabina Fernández López.

DE SOCIEDAD

CONVALECENCIA

Después de una grave y delicadísima operación, ha abandonado el Sanatorio de La Alfonsina la señora doña Bonifacia Muñoz, esposa de nuestro querido amigo don Rafael Pérez, empleado del Banco Mercantil.

Deseamos a la convaleciente una rápida reposición en su salud, y enviamos al matrimonio nuestra sincera felicitación.

EXAMENES

Con brillantes notas ha aprobado el primer año y parte del segundo, en la Escuela de Comercio, el aprovechado y estudioso joven Ramón Camus Polidura. Felicitamos a tan aplicado alumno, así como a sus papás.

—En el Instituto de Torrelavega ha aprobado con notas brillantes el ingreso y primer año de bachillerato la bella señorita Eloísa Fernández Coterillo, hija de nuestro querido amigo el director de la fábrica de Carburo, de Bóo, Pedro F. Escarzaga. A los padres de la inteligente y aplicada estudiante enviamos nuestra enhorabuena.

VIAJES

Saldrá para Madrid, Andalucía y Barcelona la culta señorita alemana Frau Louise Wieschebrink, que pasa una temporada en Santander, dedicada en sus estudios del idioma castellano.

—El domingo salió para Madrid el distinguido abogado y presidente del Consejo de Administración del Monte de Piedad, señor Serrano Batanero, después de estudiar sobre el terreno la posibilidad de traer este verano a la palaya de Suances a una colonia de niños pobles de Madrid, patrocinada por aquel Monte de Piedad.

TRAJES DE BAÑO
DUX ELEGANTES PRACTICOS
DE VENTA EN LAS BUENAS CAMISERIAS Y ESTABLECIMIENTOS DE GENEROS DE PUNTO

Para que en el hogar no haya olores desagradables, dése brillo a suelos y muebles con ENCAUSTICO ALIRON

M.E.C.D. 2017

CONFLICTOS SOCIALES

La Asociación Patronal de la Construcción contesta al señor alcalde.

Y da cuenta de las contrabases enviadas a los obreros.

REMITIDO

La Asociación Patronal del Ramo de Construcción nos envía la siguiente carta y escrito:

«Santander, 8 de junio de 1936. Señor director de EL CANTABRICO. Santander.—Muy señor mío: Para aclarar los conceptos o manifestaciones expresadas por el señor alcalde en la Prensa en días pasados, interesa a esta Asociación dejar en su verdadero lugar la postura patronal en relación con el conflicto del Ramo de la Construcción, y evitar con ello puedan formarse juicios equivocados con respecto a la marcha del mismo.

Esperando de su reconocida amabilidad se sirva darlas publicación en el periódico del próximo día 9, le quedamos muy reconocidos atentos y seguros servidores, q. e. s. m.: La Comisión Patronal.—El secretario.

Como aclaración a las manifestaciones hechas por el señor alcalde de esta ciudad por medio de la Prensa, en relación con el conflicto del Ramo de Construcción, interesa a esta Asociación Patronal hacer constar lo siguiente:

Primero.—Que el señor alcalde puede aceptar las bases que estime convenientes, ya que su situación como patrono es distinta a los de esta Asociación, pues él no defiende intereses propios, sino generales de la ciudad.

Segundo.—Que el régimen de trabajos en las obras municipales es completamente distinto al que siguen los demás patronos, por cuya razón y la expuesta anteriormente puede hacer aquellas concesiones en las que ninguna intervención tiene esta Asociación, por lo que reclamamos idéntico trato, ya que aquellos procedimientos que emplea el Ayuntamiento en sus obras no pueden ser aplicados a las que lo son por contrata.

Tercero.—Que nunca han negado estos patronos el que los intereses y tranquilidad de Santander estén por encima de los suyos personales, y por ello tienen también vehementes deseos de llegar a la solución de la huelga, como tienen demostrado al señor alcalde, pues llagaron incluso a aceptar su intervención como mediador en el mismo y fué rechazado por los obreros.

Cuarto.—Que ninguna culpa alcanza a esta Patronal de que no se terminen las obras municipales, ya que éstas no tienen relación con las de los patronos y son utilizadas por los obreros únicamente para presionar a las autoridades, no obstante concederles el Ayuntamiento—según manifestaciones del señor alcalde—todas sus aspiraciones, ligeramente modificadas.

Quinto.—Que nada tiene que ver con la situación del conflicto las personas que integran la Comisión Patronal, ya que ésta se limita a cumplir los acuerdos de la junta general, en la que existen, como también en la Comisión y en la Junta directiva, patronos de todos los matices políticos, y que todos los acuerdos adoptados hasta la fecha lo han sido POR ABSOLUTA UNANIMIDAD.

Que se aparta de la realidad al afirmar que la Patronal procede con intransigencia absoluta, toda vez que el único punto que ha sido discutido, y en el que no se ha logrado un acuerdo con los obreros, se han limitado los patronos a pedir la EXACTA APLICACION DE LA LEY A ESTE RESPECTO, y porque, además, se ha logrado establecer bases de trabajo con otros gremios, tales como carpinteros, ebanistas, canteros, marmolistas, etc., cuyas peticiones no eran lo exageradas que las de Albañiles y Peones.

Sexto.—Que las manifestaciones hechas por el señor alcalde, y que aclaramos en esta nota, tienen su origen en la carta que le dirigió esta Asociación con fecha 4 del corriente, y que, sin duda alguna, le ha disgustado, a juzgar por las manifestaciones hechas a raíz de recibir aquélla, y cuyo contenido era el siguiente:

«Muy señor nuestro: En la conversación mantenida con V. S. el pasado martes, nos indicó que deseaba una impresión nuestra sobre las bases presentadas por los Albañiles y Peones a título de información para V. S., y que no haría uso de ella en el sentido de mostrársela a tercero. Confiando en estas palabras de V. S. le dirigimos la carta de fecha 2 del actual, y hoy, con gran asombro, la hemos visto publicada en la Prensa.

En vista de esta falta de discreción por su parte, y la actitud parcial y coactiva adoptada por V. S. en la reunión habida ayer, con sentimiento ha tenido que acordar LA JUNTA GENERAL el recursar a V. S. para intervenir en el conflicto de la Construcción que se ha planteado a esta Patronal. Atentamente, por la Directiva, El secretario.»

Séptimo.—Y que esta Asociación, para demostrar que no es cierta la postura de intransigencia en que pretende colocarla el señor alcalde, y no obstante no haber cedido los obreros ni una sola letra de sus proyectadas bases, esta Patronal envió el pasado sábado las siguientes contrabases, que contienen las mismas concesiones hechas a los Gremios de Carpinteros y Ebanistas:

Base 1.ª Se establecen en el ramo de albañilería las categorías siguientes:

Oficial de primera, con un jornal horario de 1'50 pesetas.

Oficial de segunda, con un jornal horario de 1'25 pesetas.

Ayudante, con un jornal horario entre 0'70 y 1'15 pesetas.

Pinche, mayor de dieciséis años, con un jornal horario de 0'68 pesetas.

Pinche, de catorce a dieciséis años, con un jornal horario de 0'55 pesetas.

Base 2.ª Se establece para los obreros peones un jornal horario de 1'25 pesetas. Los pinches que lleguen a los veintiún años y no pasen a ayudantes de albañil, serán considerados como peones.

Base 3.ª Serán oficiales de primera los que ganen actualmente un jornal de 9'50 pesetas en adelante, por las ocho horas de trabajo.

Base 4.ª Serán oficiales de segunda los que ganen actualmente de 8 a 8'25 pesetas por las ocho horas.

Base 5.ª Serán ayudantes los que ganen actualmente de 5 a 7'75 pesetas; a éstos se les concederá un aumento de quince por ciento sobre el jornal horario que perciban actualmente, teniendo en cuenta en este aumento ya la variación de jornada.

Base 6.ª En todas las obras será obligación del patrono no tener más de un oficial de segunda y dos ayudantes, por cada oficial de primera; pero puede tener, si el patrono lo desea, menos oficiales de segunda y ayudantes.

Base 7.ª Cuando se ordene a un obrero acudir a trabajar a puntos que excedan del radio urbano de Santander, considerando los siguientes límites: Finca del Dr. Busto, Sanatorio Marítimo Cantabria, paseo del Alta, Albericia, El Castro y paso a nivel del Norte en La Reyerta, percibirán un aumento de dos pesetas cincuenta céntimos por gastos de comida y tranvía.

No procederá este aumento cuando el obrero sea contratado expresamente para trabajar en obra o taller situado en el extrarradio o cuando resida en el lugar en que se ejecuta la obra.

Base 8.ª Cuando a un obrero se le ordene expresamente salir fuera del término municipal, se le abonarán los gastos de viaje y comida, y caso de no poder regresar diariamente, se le abonará el hospedaje y viajes semanales.

Base 9.ª La jornada de trabajo será de cuarenta y cuatro horas semanales, terminando el sábado, a las doce del día. Los jornales horarios antes indicados se aplicarán a las horas efectivas trabajadas.

El abono de jornales comenzará, lo más tarde, a dicha hora de las doce del mediodía del sábado, continuando ininterrumpidamente hasta la terminación del pago.

Base 10. Serán fiestas sin derecho a retribución los domingos, 14 de abril, 1 de mayo y otra que previamente fije la Patronal firmante.

Base 11. Si se empieza a trabajar y hubiera que suspenderlo por causa de la lluvia, sin llegarse a trabajar dos horas, el patrono abonará como mínimo dos horas de jornal.

Base 12. En las obras de nueva planta se facilitará en la caseta dispuesta para los materiales un apartado guardarropa para los obreros, como también se habilitará un lugar evacuatorio.

Base 13. Será de cuenta del contratista el aguzamiento de las herramientas de tamaño grande, tales como pistoletes, cortafríos, etc., necesarios para destruir cemento armado y otros derribos, y el de las alcotanas para los trabajos de baldosas y azulejos.

Base 14. El albañil no debe llevar más herramienta que paleta, piqueta, llana y paletín; las demás herramientas serán de cuenta del patrono.

Base 15. Cuando un obrero reclame un certificado de trabajo, será exclusivamente para notificar en el mismo el tiempo que estuvo en el trabajo y la categoría del mismo, no pudiendo imprimir en dicho certificado las ideas que sustenta.

Base 16. Cualquiera de las partes podrá proponer a la otra el trabajo de segunda mano, siendo potestativo de ellos el aceptarlo o no, sin que sea motivo de animosidad, ya que es un acto puramente voluntario.

Base 17. En ningún caso, y bajo ningún concepto, podrán trabajarse más de las cuarenta y cuatro horas semanales, mientras existan obreros parados.

Base 18. Todo patrono, empresa o compañía, viene obligado a tener en los lugares de trabajo todos los medios de higiene y sanidad, como, asimismo, cumplir todo lo legislado en cuanto a los medios de seguridad se refiere, tales como botas y ropas de agua, guantes, cinturones de andamio, etcétera.

Base 19. Estas bases estarán expuestas en los sitios más visibles de la obras.

Base 20. La Asociación Patronal y Sociedades firmantes que representan a los obreros, se comprometen a nombrar inmediatamente una Comisión mixta que estudiará con el Instituto Nacional de Previsión la creación de una Caja para la implantación del seguro de enfermedad de los obreros, contribuyendo a la misma los patronos y los obreors, para con ella atender a estas necesidades, en tanto el Estado no implante el seguro obligatorio de enfermedad.

Base 21. Este contrato empezará a regir en el momento de ser firmado, y su vigencia será de dos años, prorrogables por años sucesivos, si un mes antes de su vencimiento no es denunciado por una de las partes contratantes.

Santander, junio de 1936. — Firma: La Comisión Patronal.—El secretario.»

JURADO MIXTO DEL TRABAJO DE COMERCIO DE LA ALIMENTACION

Se pone en conocimiento de los industriales interesados y del público en general que durante la temporada comprendida entre el 15 del actual mes de junio y el 15 de septiembre, ambos inclusive, regirá para los establecimientos de carnes frescas de vaca y ternera, cordero, aves y cerdo, el siguiente horario:

De siete de la mañana a una y media de la tarde y de cinco y media a ocho de la noche.

Este horario regirá diariamente, excepto los domingos, que será tan sólo de ocho a doce de la mañana.

Como compensación a las horas que se trabaja en domingo, se dará a la dependencia el descanso necesario, para lo cual será obligación de todos los patronos de estos ramos tener cerrados los despachos los jueves, por la tarde, abriendo solamente en estos días de siete de la mañana a una y media de la tarde.

CONFLICTO EN PUERTA EN LAREDO

Por la Agrupación afecta a esta Sección del Transporte Mecánico por carretera, se nos comunica haber presentado a los patronos solicitud de mejoras en los sueldos mezquinos que vienen disfrutando desde hace largo tiempo, por lo cual se ven precisados a reclamar en sus sueldos mejoras que no son comparadas, ni con mucho, a sus similares de otros pueblos vecinos.

Hacen un llamamiento a la parte patronal para que reconozca esta justa petición. En caso contrario, el día 13 del corriente se planteará el estado de huelga indefinida hasta que la Delegación del Trabajo o Jurado mixto dén su fallo en definitiva.

Esperamos de la cordura y justicia que nos ampara no dar lugar a estos conflictos, hartos ya de ellos, para no lesionar intereses de ambas partes que seríamos los primeros en lamentar. La Comisión.

El homenaje al maestro Celayeta.

Ayer se reunieron en el domicilio de la Asociación de Profesores de Orquesta, los representantes de las Bandas militar y municipal, Profesores de Orquesta, Maestros y Pianistas, Ateneo de Santander, coro montañés «El Sabor de la Tierruca», Coral de Santander, Amigos del Arte, Radio Santander, Conservatorio provincial de Música y rondalla del Grupo escolar «Ramón Pelayo», que constituyen la Comisión organizadora del homenaje que se prepara al ilustre maestro don Feliciano Celayeta con motivo de su retiro del Ejército.

Se dió cuenta de las adhesiones recibidas de tan prestigiosas entidades culturales y artísticas como el Ateneo Popular y laureadas Corales de Castro Urdiales y Torrelavega, concebidas en cariñosos términos de admiración al maestro Celayeta, cuyo homenaje, por el número y calidad de las entidades que a él se suman, y el entusiasmo afectuoso que ha despertado, promete revestir caracteres de acontecimiento sensacional.

Tendremos al corriente a nuestros lectores de la labor desarrollada por la citada Comisión, que se propone que este homenaje, tan justo, rendido a un hombre bueno, tan admirado y querido en Santander por sus prendas artísticas y personales, tenga la amplitud y solemnidad debida.

PARA CONJURAR EL PARO

Obras en las carreteras provinciales

Con el carácter de urgentes y con plazos limitados de cuatro meses para la terminación de las mismas en el Ministerio de Obras públicas y en todas las Jefaturas, tendrá efecto el día 29 del corriente la subasta de diversos lotes de reparaciones y arreglos de carreteras de la provincia de Santander.

La subasta comprenderá el riego asfáltico de los kilómetros 19 al 26 de la carretera de Solares a Bilbao, y los 1 al 3 de la de Arredondo a Bustablado, que tiene asignado un presupuesto de 40.986 pesetas.

Obras de ensanche en la carretera y riego de alquitrán en los kilómetros 392 al 394 y 406 al 409 de la carretera de Valladolid a Santander y del 7 al 8,667 de la de Barreda al Faro de Suances, con presupuesto de 44.125,82 pesetas.

Riego superficial de emulsión asfáltica en los kilómetros 6 al 15.897 de la carretera de Guriezo a Villaverde de Trucíos, presupuestado en 41.103,43 pesetas.

Alquitranado y realquitranado de los kilómetros 1 al 3 de San Vicente de la Barquera a Labarces y 438 al 449,853 de la de Palencia a Tinamayor, con presupuesto de 50.234,88 pesetas.

Riego de alquitrán los kilómetros 9 al 11,975 de Pontecillo al Regato de las Anguilas y 1 al 2 de Renedo a la de Puente Arce, por 60.476,27 pesetas.

Reparación del firme y alquitranado de los kilómetros 51 al 55 de la carretera de Collado de Piedras Luengas a Collado de Tinamayor, con presupuesto de 51.882,83 pesetas.

Iguales obras en los kilómetros 46,225 al 57,100 de la carretera de Bercedo a Castro Urdiales, y presupuesto de 62.914,31 pesetas.

Lo mismo en los kilómetros 352,594 al 356 de la carretera de Valladolid a Santander, con presupuesto de pesetas 56.012,70.

Idem en los kilómetros 2 al 3,540 de la carretera de Estación de Villaverde a Hoznayo y 1 al 2,425 de la de Venta de Marín a la estación de Hoz de Anero, presupuestado en 44.513,57 pesetas.

Como en las anteriores en los kilómetros del 21 al 23 de la primera y del 1 al 3 de la segunda, de las carreteras de Cabezón de la Sal a Reinosa y de Puente de Santa Lucía al apeadero de Viérnoles. Presupuesto: pesetas 47.739,60.

También con el mismo carácter de urgencia, y concediéndose tres meses de plazo para terminar las obras, se subastarán el día 17 las de alquitranado de los kilómetros 3,658 al 5,883, con presupuesto de 11.527,93 pesetas, y obras de ensanche y riego asfáltico de los kilómetros 368 al 369 de la carretera de Valladolid a Santander, presupuestadas en 24.134,58 pesetas.

UNA PRUEBA INTERESANTE

JOSE MUGICA TERAN

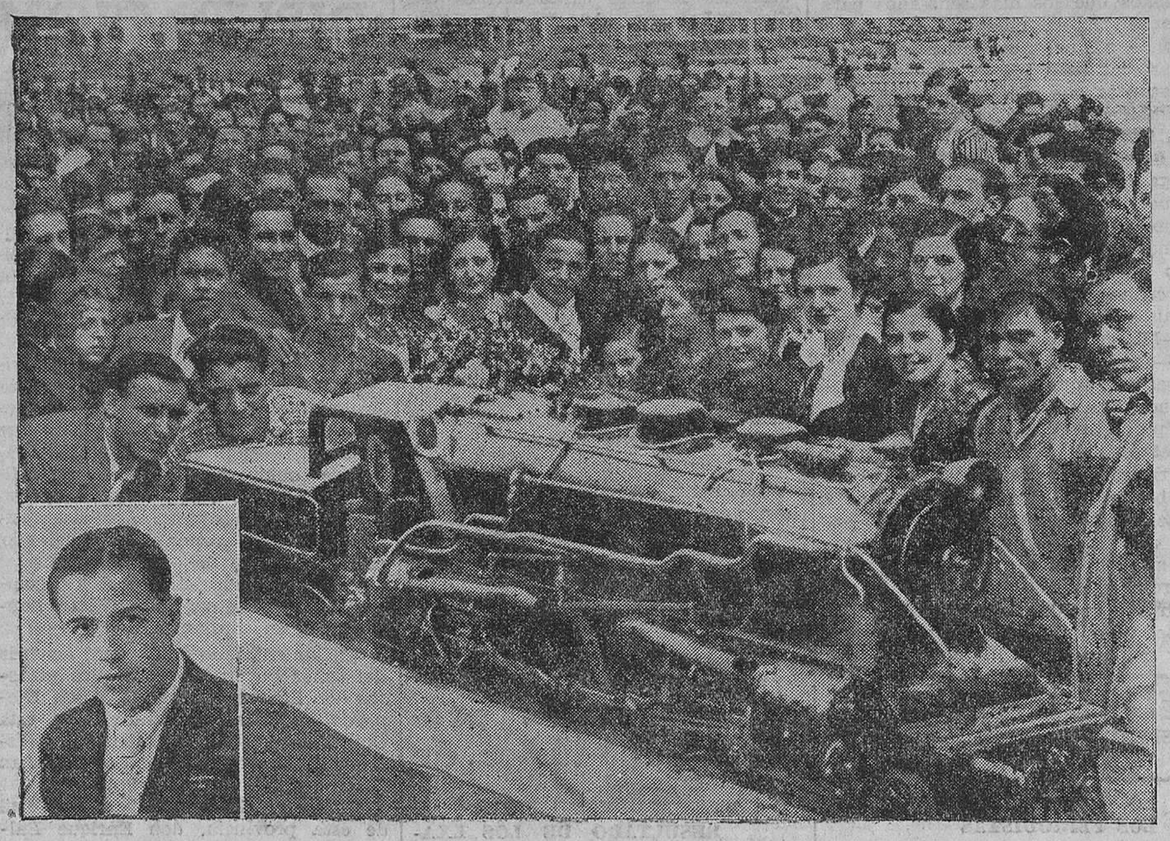

PRUEBA DE UNA PEQUEÑA LOCOMOTORA. — Ante las autoridades y un numeroso público se celebró el domingo la prueba de una magnífica y perfecta locomotora construída por el inteligente joven José Múgica Terán, cuyo retrato publicamos en el ángulo izquierdo de la fotografía. (Fotos Samot.)

El domingo, a las once de la mañana, como habíamos anunciado, se efectuó en la explanada inmediata a la dársena de Maliaño, al final de los Arenales, la prueba de la pequeña locomotora ideada, planeada y construída por el jovencito José Múgica Terán, muchacho modestísimo, hijo de un obrero forjador, vecino del barrio de La Reyerta.

Había colocado el joven Múgica, para realizar la prueba, unos quince metros de carril minúsculo, de unos veinte centímetros entre vías, unidos por traviesas metálicas, como una vía Decauville «de verdad» y había llevado a cabo una previa nivelación del suelo a lo largo de la instalación, en derredor de la cual se congregó una gran muchedumbre, formando un apretado cerco, tan apretado, a virtud de la extraordinaria curiosidad y simpatía que inspiraba la demostración a efectuar, que la mayoría de aquel gran gentío apenas pudo darse cuenta de lo bien que funcionó la interesante máquina.

A la hora indicada llegaron las autoridades y demás invitados especialmente al acto. Allí vimos al señor alcalde, al diputado gestor señor Orallo, en representación del presidente de la Diputación; a varios señores concejales, al profesor de la Escuela Industrial señor Vergara, al presidente y vicepresidente de la Liga de Contribuyentes, señores Soler y Cospedal, y a los ingenieros del Ferrocarril Cantábrico señores Botín y Canales, si bien estos últimos quizá no llegaron a poder ver el movimiento de la locomotora, pues ya la muchedumbre se había agolpado apretadamente en torno del pequeño campo de la prueba cuando ellos llegaron.

El constructor, que a costa de extraordinarios sacrificios de estudio, de constancia, de trabajo y de gastos—pues ya hemos dicho que pertenece a humildísima clase social—, ha dado vida mecánica al sugestivo artefacto, no tiene preparación alguna de oficio, pues jamás concurrió a talleres ni fábricas, si bien posee conocimientos de cultura general y cierta especialización adquirida en enseñanzas industriales y por lecturas de pura afición y vocación de aprender. Es un caso interesantísimo de autoinstrucción, de los que reclaman examen y contrastación superior, como próximo valor posiblemente aprovechable, como fuerza potencial futura quizá de gran provecho.

La locomotora probada, dadas sus pequeñas proporciones, es un bello juguete que funciona con insospechada fuerza, pues arrastró, detrás de su tanque de esencia, un bastidor en el que iba un pesado «frasco» de hierro de aire comprimido y sobre éste un hombre sentado. Para evitar el recalentamiento excesivo a que lo reducido de la máquina da lugar cuando se enciende el quemador de combustible líquido, se movió con aire comprimido, una vez funcionando los cuatro cilindros y otra vez sólo dos. En ambas arrastró sin dificultad su carga.

Naturalmente, no se trataba de una cosa nueva, sino del funcionamiento de un mecanismo ideado y probado, a imagen y semejanza de las grandes locomotoras americanas por un modestísimo hijo del pueblo, mozo apilcado y verdaderamente ejemplar en su amor al estudio y al trabajo, de manera que lo visto bastó para la satisfacción y el entusiasmo de los concurrentes, que ovacionaron al joven Múgica.

El presidente de la Feria de Muestras, señor Cospedal, y el señor alcalde le invitaron a que perfeccione su exhibición en la Feria de Muestras, trazando allí, a ser posible, un circuito bien nivelado, para que la máquina le recorra libremente. Con tal motivo podrá darse a conocer tan joven, hábil y meritorio trabajador, de quien hemos oído que se propone intentar una perfección, ideada al construir su pequeña locomotora, la cual, aplicada a las de los trenes rápidos, les hará ganar mucha velocidad sin mayor gasto.

Con toda efusión, con la más viva simpatía y afecto, felicitamos al estudioso obrero, le deseamos provechosos éxitos y hacemos votos porque sean conocidos sus trabajos y su aplicación por los hombres de ciencia, que pueden dar con autoridad cédulas y patentes de utilidad a los frutos de su tenacidad admirable y de su claro ingenio.

BALNEARIO

CALDAS DE OVIEDO

Aguas termales azoadas muy radioactivas. Reumatismo, catarros, gripe mal curada. Notables resultados en la hipertensión arterial.

GRAN HOTEL DEL BALNEARIO

Automóvil desde Oviedo.

15 de junio a 30 de septiembre.

MOVIMIENTO REPUBLICANO

Izquierda Republicana.

CONFERENCIA RADIADA

Hoy, martes, a las once de la noche, será retransmitida por todas las estaciones de radio españolas la conferencia que, sobre el tema «Izquierda Republicana dentro del Frente Popular», pronunciará el presidente del Consejo Nacional, don Marcelino Domingo.

Para que los afiliados puedan escuchar la interesante conferencia, será instalado, en el local social, un potente aparato receptor.

ASAMBLEA LOCAL

Como ya hemos anunciado, esta noche celebrará la Junta municipal asamblea general extraordinaria, a las siete en primera convocatoria y a las siete y media en segunda, con arreglo al orden del día que figura en la tablilla de anuncios.—El secretario general.

M.E.C.D. 2017

LOS SUCESOS

Son detenidas varias personas como presuntas complicadas en la muerte del señor Malumbres.

El domingo fué un día lleno de emociones sangrientas en distintos pueblos de la provincia.–En su casa del pueblo de Guarnizo ha muerto un atropellado en el pasado mes de abril.

SE DETIENE A TRES SUPUESTOS COMPLICADOS EN LA MUERTE DE MALUMBRES

Tres jóvenes perteneciente al Frente Popular, que se habían propuesto dar con el paradero de los probables cómplices que pudiera tener Amadeo Pico, agresor del director de «La Región», presentaron ayer en la Comisaría a Armando Fernández Biota, José Ruiz Pérez y Abel Incera Gutiérrez, panaderos los tres, que estaban sin trabajo desde el mes de febrero.

La primera declaración fué prestada por Armando, quien manifestó al agente de guardia, según consta en la carpeta de Prensa de la Comisaría, que un tal Abel Incera, vecino del pueblo de Limpias, le había manifestado que él y José Ruiz Pérez estuvieron en «La Zanguina» con el propósito de indicar a Pico quién era Malumbres, para lo cual habían de levantar las puntas de sus boinas cuando entrase el director de «La Región», pero como no les dió tiempo, por la rapidez con que éste entró, se marcharon, quedándose sólo Amadeo Pico. También añadió que Incera le había dicho que antes de eso habían tenido una reunión con José Ruiz Pérez.

Por su parte, José Ruiz Pérez dice que fué detenido por algunos jóvenes que le hicieron firmar un papel que entregó al Juzgado.

Que respecto a lo de «La Zanguina» el día del crimen estuvieron jugando un partida él y Abel Incera, y que a Pico no le conocía. Que luego se marchó, y que después se enteró de que habían matado a Malumbres, a quien tampoco conocía.

Habló, por último, Abel Incera, que fué conducido a la Comisaría por el alcalde de Limpias, don Faustino Fernández Andueza.

Abel Incera tiene veintidós años, es soltero y ha vivido en Santander algún tiempo.

Ante la Policía manifestó que desde hacía algún tiempo iba todos los días a casa de José Ruiz, de quien era amigo, y con quien salía a dar algún paseo. El día antes de la muerte de Malumbres, se les acercaron dos individuos, uno más alto que el otro, y el más alto, que era un significado fascista, les manifestó que se pensaba atentar contra la vida del director de «La Región», en «La Zanguina», por el sujeto que iba a su lado, y que como éste no conocía personalmente a Malumbres, necesitaba que uno se le mostrase cuando estuviera en dicho bar, dándoles en tal sentido la instrucción de que José Ruiz hiciera una seña que vendría a decir que aquél era, y se marcharan los dos, dejando sólo al para ellos desconocido para que llevase a cabo el atentado. Que por ello no les fué ofrecida recompensa alguna, y que nunca han militado en ningún partido político, decidiéndose a seguir las instrucciones de los desconocidos porque los dos les aseguraron que no había responsabilidad alguna para ellos, ya que nadie se daría cuenta de su presencia allí.

Que el día de autos llegaron los dos amigos a «La Zanguina», donde vieron que ya estaba Malumbres y el que iba a atentar contra él, sentados los dos en una mesa y jugando una partida, y sin hacer ellos seña alguna observaron que a los pocos minutos el director de «La Región» se levantaba y se marchaba a la calle, en vista de lo cual, y al no tener objeto ya su presencia allí, se marcharon ambos, enterándose poco después de que se había cometido el atentado.

Que al día siguiente, al ir él en busca de José Ruiz, éste le manifestó que los fascistas le iban a dar una gran paliza por no haber hecho la seña en el bar, y achacándole a él la culpa de la muerte de Pico, por lo que, en vista de aquella amenaza, decidió marchar a Limpias, donde había sido detenido.

Terminó añadiendo que el día antes del atentado había estado con Pico en casa de José Ruiz Pérez, donde había entregado a la dueña, María Palacio Cabrero, su reloj de pulsera, marca «Ancora», de níquel, y con cadena extensible, que cree que es el mismo que tenía el agresor en la Casa de Socorro.

Los tres detenidos fueron llevados al Juzgado de Instrucción del Este para que el digno juez, don Emilio Gómez Moreno, les tomara declaración.

A la puerta del Juzgado, al ver llegar el coche donde iban los detenidos, se reunió un público numerosísimo, que comentaba con calor lo que ocurría. Sin embargo, no se registró el menor incidente desagradable. La Guardia de Asalto estuvo en el portal del Juzgado en tanto que duraba la intervención del Juzgado, que se prolongó hasta las siete de la tarde.

Todos nuestros esfuerzos para saber algo de boca del juez instructor fueron inútiles. El señor Gómez Moreno se limitó a decir:

—Un trabajo enorme que durará hasta las doce de la noche.

Poco después salieron para la cárcel los tres detenidos: Ruiz Pérez, Fernández Biota e Incera Gutiérrez.

LO QUE DICE MARIA PALACIO CABRERO

Mientras su madre declaraba ante el Juzgado acerca de la presencia de Ruiz y los amigos de Ruiz en su casa, los periodistas pudimos hablar con María en la escalera del Juzgado. María es una mujer de espléndida belleza, modista de oficio, que se expresa correctamente y sin el menor temor.

Nos dijo que su madre tenía en casa a Ruiz desde que trabajaba como panadero en esta capital. Que lo mismo ella que su madre no se habían dado cuenta nunca de que allí entrasen gentes sospechosas, y que sólo había visto alguna vez a Incera, a quien conocía por ser amigo de Ruiz.

Aseguró no conocer a Pico y no ser cierto lo del reloj, porque ella no tenía confianza con Abel ni para pedírsele ni para que se le diera.

Añadió que se llevó un susto mayúsculo cuando detuvieron a José Ruiz, y que tenía la conciencia tranquila por no haber hecho nada malo ni siquiera reprobable.

A las siete y media de la tarde las dos mujeres, en un automóvil de la Policía, pasaron a la Cárcel provincial, donde poco después se personó el juez, señor Gómez Moreno, con el secretario, señor Gutiérrez, y el alguacil, señor Gil.

UN JOVEN GRAVEMENTE HERIDO

El domingo por la mañana los jóvenes Adolfo Cañedo Cubas, de veintiún años de edad, y Gonzalo Alonso Fernández, de dieciocho, fueron a probar un pequeño automóvil que los dos habían arreglado, modificando algunas características de su primitiva construcción. La obra era atrevidilla, y dió unos resultados completamente negativos, sobre todo en la parte referente a la sustentación de la carrocería sobre el «chassis», pues había veces, según testigos presenciales del accidente, que cuando el pequeño coche entraba en un bache, se levantaba de la parte delantera, con riesgo evidente para sus ocupantes.

Cuando éstos bajaban por los Pinares con dirección al Sardinero a bastante velocidad, el nuevo «bólido» dió un salto tremendo, saliendo despedidos sus dos ocupantes, que fueron recogidos de la carretera por algunos transeuntes y llevados a la Casa de Socorro inmediatamente, apreciándoles los médicos de guardia lesiones de importancia, sobre todo a Cañedo, que aparentaba sufrir la fractura del cráneo, por cuyo motivo se le trasladó en seguida a la Casa de Salud Valdecilla en una camilla de la Cruz Roja.

Gonzalo Alonso sufría la fractura de la clavícula y diversas heridas.

En la clínica de urgencia de Valdecilla fué reconocido Adolfo Cañedo por el médico de guardia, señor Almela, quien le apreció una conmoción cerebral de carácter grave y ordenó su hospitalización en el pabellón 14, donde ayer se encontraba bastante mejorado.

UN HERIDO EN UNA VERBENA

En el pueblo de San Vicente del Monte y con motivo de celebrarse la romería del Patrono, tuvo lugar por la noche una verbena, amenizada por un pitero.

La fiesta había transcurrido en la mayor armonía; pero para hacer bueno el refrán de que «al pagar será el llorar», cuando se estaba recaudando por el mozo Victoriano Casanueva, de veintitrés años, la cantidad de 35 céntimos que cada bailarín debía abonar al pitero, Manuel Gómez se negó a hacerlo, diciendo que él siempre había bailado de balde.

Con este motivo se suscitó una cuestión entre Manuel y Victoriano, a los que separaron los amigos, pero Manuel volvió luego a buscar a Casanueva, y con una navaja le produjo una herida incisopunzante en la base torácica derecha y otra en el muslo.

En estado grave fué traído a Santander para su ingreso en la Casa de Salud Valdecilla, donde ayer mañana le practicaron una pequeña operación quirúrgica, que dejó a Victoriano en bastante buen estado.

POR METERSE A REDENTOR

El domingo pasado se deslizaba tranquila la tarde en el pintoresco pueblo de Pámanes, dedicándose los mozos, como de costumbre, a jugar a los bolos y a las cartas.

En una partida que se celebraba en un establecimiento del pueblo surgió de pronto una bronca, que dió motivo para que algunos de los contendientes salieran a la calle, donde ya iban a llegar a las manos cuando se acercó Rafael Sisniega, hombre pacífico, de cincuenta y cuatro años, que había estado dedicado toda la tarde a las faenas del campo y en aquellos momentos regresaba a su casa.

Al ver que dos jóvenes amigos se iban a lanzar el uno contra el otro para maltratarse, intervino en la contienda, separando a ambos mozos; pero uno de ellos, que no pudo dominar su ira, sacó del bolsillo un arma de fuego, que disparó contra el que con él reñía, yendo a dar el proyectil a Rafael Sisniega, que cayó al suelo bañado en sangre.

Inmediatamente fué conducido a Santander, donde llegó a las cuatro de la tarde, siendo examinado en la Casa de Salud Valdecilla por el doctor Almela, quien le apreció una herida por arma de fuego con orificio de entrada en el sector costal izquierdo y penetrante en el abdómen.

El pronóstico de la herida es de bastante gravedad.

ACCIDENTE MOTORISTA

Serían las siete y media de la tarde del domingo cuando el motorista de carretera Tomás Dasgoa, con domicilio en Revilla de Camargo, subía con su máquina por la cuesta de Polanco.

En aquel mismo momento bajaba a toda velocidad por la misma cuesta un automóvil que se dirigía a Torrelavega.

El motorista, para evitar un choque, metió su máquina hacia la derecha, pero la rueda trasera derrapó fuertemente, desviando la moto hacia la cuneta, donde cayó Tomás, con tan mala forma, que se fracturó la pierna derecha por su tercio medio.

Los ocupantes del automóvil se hicieron cargo del herido, que sufría terribles dolores, y le trajeron a la Casa de Salud Valdecilla, donde en la madrugada del lunes hubo necesidad de amputarle la pierna, por ser de carácter gravísimo la lesión sufrida por el desgraciado motorista.

HERIDO DE UNA PUÑALADA

En el pueblo de San Felices de Buelna el vecino Feliciano Castillo Obregón, de cuarenta y un años, sostuvo un altercado con otro vecino por causa de los chicos de ambos, que estaban regañando en la carretera.

La cuestión entre los hombres se fué agriando de tal manera, que a los pocos instantes caía al suelo, herido de una puñalada que la había dado su contrincante, Feliciano Castillo. El herido, después de ser curado de primera intención por el médico del pueblo, fué conducido a la Casa de Salud Valdecilla, donde el médico de guardia en el pabellón de urgencia, señor Almela, le apreció una herida de pronóstico reservado incisocortante y penetrante en el tórax.

SE ESTRELLA CONTRA UN ARBOL

El domingo, por la mañana, marchaba hacia Torrelavega montado en una bicicleta el joven de veinte años, natural y vecino del pueblo de Maoño, Jaime Lanza Pérez.

Un defecto del freno hizo que el artefacto adquiriese una velocidad vertiginosa, que Jaime no pudo dominar, y a causa de la cual fué a estrellarse contra un árbol de la cuesta de la Fajosa.

Recogido el ciclista en un automóvil fué traído a la Casa de Salud Valdecilla, donde ingresó con fuerte conmoción cerebral, siendo su estado de gravedad.

UN HOMBRE APALEADO

A las dos de la tarde del pasado domingo ingresó en la Casa de Salud Valdecilla el vecino del pueblo de Cartes Bonifacio David González, de veinticinco años de edad.

Reconocido por el médico de guardia, señor Almela, le fueron apreciadas múltiples contusiones producidas por palo, luxación en el codo izquierdo y herida punzante y superficial, de un centímetro de extensión, en la parte posterior del tórax, al nivel del tercer espacio intercostal.

Parece ser que Bonifacio fué objeto de una paliza que le proporcionaron algunos jóvenes de tendencias políticas contrarias a las suyas.

TRES HERIDOS LEVES

Por un quitame allá esas pajas se armó el domingo un escandalazo en el barrio de La Reyerta, yéndose a las manos los jornaleros Santiago Lanza, Bernardino San Segundo y Paulino Fernández, los tres casados, los tres amigos y los tres vecinos del mismo barrio.

Se apaciguaron los ánimos entre los contendientes porque los tres estaban heridos. Conducidos a la Casa de Socorro, los médicos de guardia apreciaron a Bernardino una herida contusa en la región parietal izquierda; a Santiago, otra en la mano izquierda, y a Paulino otra en el antebrazo izquierdo.

Las tres pasaron a sus domicilios.

DESENLACE FATAL

En el pueblo de Guarnizo dejó de existir ayer, a las once de la mañana, el obrero carpintero Francisco Navarro, que ejercía de encargado de un taller en Santander.

Francisco Navarro, a mediados del pasado mes de abril, tuvo la desgracia de chocar con el automóvil de un viajante de comercio cuando venía a esta ciudad montado en una motocicleta, suceso que ocurrió en el pueblo de Bóo, resultando gravemente herido.

En la Casa de Salud Valdecilla permaneció algún tiempo, y posteriormente ha estado en un Sanatorio particular, hasta el domingo, que fué trasladado de nuevo a su domicilio del barrio de Sáinz Trevilla, en el pueblo de Guarnizo, donde falleció ayer, rodeado de su familia.

El muerto estaba casado, y deja siete hijos, todos menores de edad.

El fallecimiento de este honrado obrero ha causado general sentimiento en Guarnizo y pueblos de aquellas inmediaciones, donde era muy conocido y estimado por sus buenas prendas personales.

INCIDENTE EN EL MERCADO

Con motivo de los sucesos de estos días, en que las gentes andan soliviantadas, ayer se produjo un incidente en el mercado contra la dueña de uno de los puestos. La oportuna intervención de la Policía evitó que la cosa pasara a mayores, volviendo luego el orden a reinar en la plaza.

OTRA «HAZAÑA» DEL BIZOSO Y SU GENTE

Nadie está libre de este pequeño «ganster», que a todas partes llega y de todos lados saca tajada. Ayer fué una pobre panadera la víctima suya. Marchaba la mujer por el paseo de Menéndez y Pelayo para servir el pan a su clientela cuando tres chicos la dieron un fuerte empellón, haciéndola caer al suelo con su cesto. La mujer dió gritos, y cuando acudieron los guardias en su ayuda vió que la habían sustraído un bolsillo con cuarenta pesetas, que era toda la fortuna de la infeliz mujer. El Bizoso y José Riaño cayeron en poder de los guardias, ante quienes dijeron que su propósito era haberla cogido un panecillo, pero que el «Pirrili» se había aprovechado de la ocasión y la había quitado el bolso.

Una redada de cinco pasaron la tarde en uno de los calabozos de la Comisaría, de donde ya habrán salido para continuar sus hazañas de niños ladrones, sin que nada ni nadie pueda evitarlo, por no contar esta ciudad con un reformatorio de menores delincuentes.

LES SALIO MAL LA CUENTA

A las tres de la madrugada de ayer se recibió aviso en las oficinas de la Guardia municipal de los vecinos del cabrete números 10 y 12 de la calle de Jesús de Monasterio, comunicando que en el piso primero de la mencionada casa se sentía ruido de pisadas, a pesar de que la vivienda se encontraba desalquilada.

Como se sospechó fundadamente que se trataba de cometer un robo, salieron para el mencionado lugar los guardias municipales Primitivo Antón y Juan Monasterio, que intimando con sus pistolas a los ladrones que se encontraban en el piso, se entregaron éstos sin resistencia y con gran pena de corazón, ya que no les habían dejado terminar felizmente su jornada, que era la de levantar el tillado del piso para descolgarse a una tienda de comestibles que se encuentra en la planta baja.

Los detenidos, que se llaman Martín Elizagay y Ruiz, Eugenio García Salcedo y Ramón Fernández Méndez, «El Francesito», pasaron a Comisaría en compañía de las herramientas de «trabajo» que se les ocuparon.

OTRO DETENIDO, A LA CARCEL

Por disposición del gobernador civil ha sido detenido, pasando a la cárcel, el fascista Fernando Murga, que queda a disposición del señor Balmaseda.

PARA MUEBLES
ECONOMICOS Y MODERNOS
RIBALAYGUA

REMITIDO

Sobre unos incidentes

Como consecuencia de una imputación, totalmente falsa, que atribuía a la Casa Viadero el haber dado quinientas pesetas a los que asesinaron al director de «La Región», señor Malumbres, ayer fué detrozado el puesto que tenemos establecido en el mercado del Este.

Nos interesa hacer constar nuestra protesta por aquella imputación, completamente falsa, que sólo puede atribuírse a la mala intención de alguna persona que quiere aprovecharse de la credulidad de la gente para quebrantar nuestro crédito comercial y nuestra honradez.

Nos interesa hacer constar, además, que estamos alejados por completo de toda actividad política, incompatible con nuestro afán de servir al público en general, y que ninguna persona de esta familia pertenece en la actualidad a partido político alguno, y menos a cualquiera que propugnara procedimientos de acción que repugnan a nuestros sentimientos.

CASA VIADERO

LA ROMERIA DE SANTA MARIA DE BARREDA. — Alegría, cante, baile a lo suelto y a lo «agarrao», churros, cerveza, tintillo y mujeres de primera categoría. Todo eso y mucho más hubo el domingo en el pueblo de Barreda para celebrar la fiesta de Santa María. (Fotos Samot.)

Otra actuación del cuadro artístico.

Nuevamente ha vuelto el cuadro artístico del Ateneo Obrero a poner en escena la obra de Fola Igúrbide, «Los dioses de la mentira», constituyendo esta reposición una absoluta ratificación de lo que decíamos, hace pocos días, reseñando la anterior: que la compenetración, con sus respectivos papeles, de los ejecutantes, hizolos triunfar, ver coronado por el éxito su trabajo.

Tuvo lugar, pues, el sábado pasado, a las nueve de la noche, en el salón-teatro del Centro Obrero, la velada que, a su beneficio, organizó mencionado cuadro.

Numerosos trabajadores, acompañados de sus familiares algunos, acudieron deseosos de pasar un rato de sano expansionamiento, si que también de contribuir, con su pequeño óbolo, a la realización de los fines propuestos, en beneficio de la cultura, por los organizadores del festival.

Poseyó la velada otro atractivo: el de la intervención del excéntrico Wamwalisky, verdadera enciclopedia humana, que solazó al auditorio con sus remedos, con sus imitaciones de «los cojos», con sus interpretaciones musicales, etc., etc.

Poco después de las doce finalizó la velada, de la que, como en la anterior, el público salió altamente satisfecho.

U. M.

Cena de despedida.

Para despedir al teniente de Asalto don Cipriano Alvarez, que en breve marchará a Zamora, donde ha sido destinado, se reunieron ayer en el Salón Rojo de «Royalty» varios amigos del señor Alvarez, que le hicieron presente el afecto que les había inspirado durante su estancia aquí, y lamentaron su marcha, que es originada por deseo suyo de cambiar de clima.

LAS NOTICIAS

INSTITUTO NACIONAL DE SEGUNDA ENSEÑANZA «MENENDEZ PELAYO»

Se convoca a los alumnos de Francés, Matemáticas, Lengua Española y Literatura, de segundo, por asignaturas, para efectuar el ejercicio práctico, el día 10, a las nueve de la mañana.

También se convoca a los alumnos de Ciencias Fisiconaturales, de segundo, por asignaturas, para el mismo día 10, a las diez de la mañana.

SOCIEDAD BENEFICA Y CULTURAL DE CIEGOS DE SANTANDER

CUPON BENEFICO

Sorteo del día 8 de junio. Premiado con 25 pesetas, número 765, y con dos pesetas, números 65, 165, 365, 365, 465, 565, 665, 865 y 965.

Estos premios se abonarán en Becedo, 5, entresuelo. Horas de oficina, de tres a siete de la tarde. Teléfono 1878.

Al cabo de tres meses de haber sufrido un accidente automovilista, falleció ayer, en su casa de Guarnizo, a los cuarenta y tres años de edad, el distinguido señor don Francisco Navarro Puente, que gozaba de la estimación general de sus convecinos por sus excelentes prendas personales.

Tanto a la inconsolable esposa del finado, doña Carolina Genaro Salcines, como a sus hijos, Eloísa, Francisco, Agapito, José, Fidel, Teresa y Julio; hermanos políticos, tíos, primos y demás parientes, llevamos la expresión de nuestro sincero pésame por la irreparable desgracia que les aflige.

★

En la villa de Suances entregó su alma a Dios el respetable señor don Federico Penaba Argos, alférez de Carabineros, que contaba cuarenta y nueve años de edad.

A su desconsolada esposa, doña Carolina Toca Ruiz; hijos, doña Aurea, don Federico y doña Carmina; hermanos, don Facundo y don Nicolás; hermanas políticas, doña Leoncia Sierra y doña Eduvigis Rozadilla; sobrinos, sobrinos políticos, primos y demás parientes, expresamos la participación que tomamos en su duelo por esta desgracia tan sensible e irreparable que ha llevado el dolor a una familia distinguida.

BANDA MUNICIPAL

Programa de las obras que ejecutará hoy, desde las ocho y media, en el paseo de Pereda:

Primera parte.

«Jigo y Jiguera», pasodoble. — San José.

«Al dorarse las espigas», selección. Balaguer.

«El querer de mi sultana», intermedio.—Peñalva.

Segunda parte.

«El as de copas», perfumes japoneses.—Arquelladas.

«Luisa Fernanda» (a petición), selección.—Torroba.

«La Villana», jota.—Vives.

LA CARIDAD DE SANTANDER

El movimiento del Asilo en el día de ayer fué el siguiente:

Comidas distribuidas gratuitamente, 1.919.

Estancias causadas por transeuntes, 11.

Asilados existentes en el establecimiento, 193.

LA SALUD Y LA BELLEZA

Se ha comprobado que para lucir una belleza perfecta es imprescindible gozar de buena salud. La debilidad, dolencia muy frecuente en la mujer moderna, que tantos sacrificios hace para conservar «la línea», es velo que empaña la frescura y lozanía del rostro. Si estas señoras, al prescindir de parte de los alimentos que el cuerpo necesita, tuvieran la precaución de nutrirse y entonarse bien, tomando de cuando en cuando algunos frascos de Carne Líquida del Dr. Valdés, de Montevideo, se conservarían fuertes y sanas, lo cual aumentaría sus atractivos sin engordarlas en lo más mínimo.

M.E.C.D. 2017

LLAMADA DE PAZ

Con motivo de los sucesos luctuosos por que ha atravesado nuestra ciudad, los diversos grupos republicanos de izquierda han lanzado sendas notas, que, además de formular la lógica y humana protesta contra atentados, siempre odiosos, encierran en su fondo una llamada a una más limpia cordialidad en las luchas. No hace muchos días publicábamos nosotros en este diario, un artículo, cuyo fondo no era otra cosa que la repugnancia y el espanto que produce la bárbara pelea desencadenada entre los diversos grupos sociales, que viene produciendo víctimas, asesinadas alevosamente, por una mera discrepancia ideológica o por otros fines más impuros e innobles.

Pedíamos entonces y tornamos a pedir hoy, una cruzada de hombres de buena voluntad, capaces de enrolar en sus filas de paz, a todos aquellos que estimen la necesidad apremiante de evitar el ensangrentamiento de nuestras calles, y de traer una era de discusión serena, con la noble pasión de las ideas y donde los actos nazcan de palabras elevadas y gestos, todo lo audaces que se quieran, pero todo lo limpios de toda tara criminosa que es necesario. Es decir, que hablen los grupos en pugna por medio de la palabra y guarden silencio las pistolas homicidas.

Aquel artículo, por el que recibimos alientos y estímulos, viene a ser confirmado por ese llamamiento humano que los grupos políticos de izquierda hacen, llamamiento que debe llegar a todos los campos y ser recogido por todos los sectores, para que, dentro de las normas de la Constitución, puedan todos los hombres defender su ideario y exponer su teoría política o social, sin que interrumpan la discusión y el análisis el ruido infame que los innobles asesinatos producen.

Muchas veces suele el hombre dolerse de no tener personalidad bastante para que su voz sea escuchada. Los pensamientos generosos, los ideales limpios de mácula, no llegan hasta las demás conciencias, porque quien pronuncia las palabras cordiales y humanas, carece de talla intelectual o social bastante para ser visto y escuchado. Sin embargo, las ideas más puras, que más tarde se han extendido por el mundo, formando ejércitos victoriosos, han nacido, muchas veces, en lugares humildes y desconocidos, extendiéndose por la propia virtud de su contenido espiritual.

Séanos permitido, en estas horas de angustia, cuando desfilan en silencio o entre el rumor de enormes muchedumbres estremecidas de odio, de dolor o de ira los cadáveres, elevar el espíritu por encima de las pasiones impuras, de los odios frenéticos, de los rencores apasionados, y, mirando el espectáculo terrible que los que van cayendo ofrecen, la angustia y el llanto de sus familiares, el terror de los pequeños que se quedan sin amparo, porque el guión de la casa fué muerto, pretendamos ante ese cuadro doliente, llamar a la concordia a los hombres, pidiéndoles más generosidad y más respeto en las luchas crueles de nuestro tiempo. Los que han caído y quienes están expuestos a caer, en la bárbara pelea de esos desbordados enconos, son la muestra más fehaciente, de que es preciso una cruzada de hombres de buena volutad (capaces de caer, si es preciso, como víctimas propiciatorias, de los odios contrarios), emprendida con el único afán de decir al pueblo, cualesquiera que sea su ideología o su actitud política, que ha sonado la hora de terminar con tanta monstruosidad ambiente y que ha llegado el momento en que la calle deje de ser el circo sangriento donde caen como gladiadores, enemigos encarnizados, que debieran ser hermanos en una aspiración común: hacer a la humanidad más noble, más recta y más justa de lo que actualmente se presenta.

Nuestra vez es débil. El acento con que pronunciaríamos palabras de cordura y frases de humanidad, no tiene potencia bastante para llegar a los oídos ajenos, pero no por ello será menos justa nuestra demanda y menos honrado nuestro propósito. La bárbara lucha, la feroz y sanguinaria pelea, en que van cayendo los hombres de nuestra tierra, es hora ya que haga vibrar de indignación a los hombres de nuestra patria pequeña; es hora ya que, levantando el corazón por encima de odios mezquinos y rencores minúsculos, llamemos al corazón, al espíritu y a la inteligencia de nuestros prestigios y de nuestras medianías, para pedirles una colaboración leal en el acabamiento de esa contienda sin freno que ensangrienta las calles de nuestra ciudad como en una salvaje guerra civil.

Seguramente caerá nuestra voz en el desierto. Acaso suene en muchos oídos como un grito hacia el imposible; acaso no merezca otra cosa que una sonrisa o un gesto de desprecio. Pero, seguramente, encontrará en muchos corazones un eco humano que la recoja, para que hombres más capacitados y de mayor autoridad se atrevan, bajo los vuelos de su mayor potencia intelectiva, a extenderla como una bandera blanca de paz, que cubra, de una vez para siempre, el espectáculo sangriento de tantos y tantos gladiadores que van regando de sangre las calles de nuestro amado Santander.

Isidro MATEO ORTEGA

AGUA MINERAL NATURAL
VICHY HOPITAL
VICHY ETAT
AFECCIONES DEL ESTÓMAGO

VIDA SOCIETARIA

AGRUPACION DE TRABAJADORES DEL MUNICIPIO

Se convoca a las diferentes Secciones de esta Agrupación a junta general ordinaria, en el local de la Federación Tabaquera, en la calle de Segismundo Moret, 5, para hoy, martes, a las seis y media de la tarde en primera convocatoria y a las siete en segunda, para tratar el siguiente orden del día: lectura y aprobación de actas, altas y bajas, gestiones de la Directiva, nombramiento de delegados para el Congreso, XI Congreso de la F. O. M., bases de acoplamiento de plantillas y sueldos, y ruegos, preguntas y proposiciones.

Por la importancia de los asuntos a tratar, se ruega la más puntual asistencia.—La Directiva.

SOCIEDAD DE OBREROS Y OBRERAS DE LAS INDUSTRIAS JABONERA, PERFUMERA, LEJIAS Y SIMILARES DE SANTANDER Y SU RADIO

Esta Sociedad convoca a junta general extraordinaria para hoy, martes, día 9 a las siete de la tarde en primera convocatoria y a las siete y media en segunda.

SINDICATO PROVINCIAL MONTAÑES DE OBREROS PELUQUEROS-BARBEROS

SECCION DE SANTANDER.— Celebrará junta general extraordinaria el jueves, día 11, a las nueve de la noche, con el siguiente orden del día: Lectura y discusión de la Memoria del XI Congreso de la F. O. M., y nombramiento de los delegados.

Se pasará lista, aplicándose el artículo octavo al socio que no asista. El secretario.

PARTIDO COMUNISTA

GRAN MITIN COMUNISTA. — El jueves día 11, a las ocho de la noche, se celebrará un mitin, organizado por la Célula número 3 del radio Oeste, para dar a conocer a los trabajadores la posición de nuestro partido con respecto a todos los problemas de la clase trabajadora. En él tomarán parte los siguientes oradores: Gabriel González, Justo García, Mariano Juez, un camarada de la Juventud Unificada y otro del Comité de radio.

¡Trabajadores! Acudir todos a oír la voz del Partido Comunista.

Por el Comité de Radio Oeste, El secretario.

JUVENTUD LIBERTARIA

Esta Juventud celebrará reunión extraordinaria mañana, miércoles, a las 8'30, y en la que el compañero Jenario de la Colina dará una charla para todos los jóvenes trabajadores que sean amantes de la cultura. ¡Jóvenes! Asistid todos. Vuestra asistencia es necesaria. Por la Juventud Libertaria, El secretario.

SINDICATO DEL TRANSPORTE MARITIMO (C. N. T.)

Este Sindicato celebrará reunión extraordinaria hoy, martes, a las diez de la mañana, en la que se tratarán asuntos de urgente resolución para la interioridad de la organización.

Se ruega la más puntual asistencia de todos los compañeros marinos, porque estos asuntos son de importancia inaplazable.

SECCION DE CARGUERAS.—Por la presente se advierte a todas las compañeras de esta Sección se pasen, a la mayor brevedad posible, a retirar los carnets. De no hacerlo así acarreará serios perjuicios.

Esta misma advertencia hacemos a las compañeras de la Sección Conserveras.—El secretario interino.

MILITANTES DEL G. P. A. (C. 5)

Se convoca a todos los militantes del G. P. A. (C. 5) a una reunión que se celebrará hoy, martes, a las siete y media de la noche, en el sitio de costumbre, para tratar de un asunto de suma importancia. ¡Pioneros! Acudid todos.

GRUPO SINDICAL SOCIALISTA DE PELUQUEROS-BARBEROS

Se convoca para hoy, martes, a una reunión, a las ocho y media, en el sitio de costumbre.—El secretario.

SOCIEDAD DE PRODUCTOS DOLOMITICOS

Se ruega a todos los compañeros que trabajaron con anterioridad en la fábrica de productos dolomíticos, se presenten mañana, miércoles, a las cuatro, en el Jurado mixto de Industrias Químicas, para su ingreso en las listas de antigüedad de la fábrica.

Los compañeros de quien se interesa la presentación son los siguientes:

Ceferino González, Miguel Ceballos, Justo Teja, Román García, Alfonso López, José Salmón, Marcelino Cagigas, Jesús Castanedo, Manuel Miranda, Toribio Gutiérrez, Marcelino Gómez, Esteban Amorrortu, Ramón Ballejos, Antonio López, Jesús Díez, Aurello Díez, Máximo Sierra, Andrés Palacios, Miguel Gómez, Lorenzo Bustamante, Pedro Mazpúlez y José Sáinz.—La Directiva.

FEDERACION PROVINCIAL DEL RAMO DE LA EDIFICACION

Se convoca a las Directivas del Ramo de la Edificación a una reunión que tendrá lugar hoy, martes, a las tres de la tarde. Por ser los asuntos a tratar de sumo interés, se ruega la más puntual asistencia.—Por el Comité de la Edificación, el secretario.

ASOCIACION PROVINCIAL DE OBREROS Y EMPLEADOS DE AGUA, ELECTRICIDAD Y SIMILARES

Esta Asociación convoca a junta general extraordinaria para mañana, miércoles, a las siete de la tarde, en el local de los Tabaqueros, calle de Segismundo Moret, 5.

El orden del día será el siguiente: discusión y aprobación del proyecto de bases de trabajo de la industria de gas y electricidad, discusión de la Memoria de la F. O. M. y nombramiento de delegado al Congreso.

Se invita a los compañeros no asociados, así como también rogamos a los compañeros de la provincia que, si les es posible, desplacen una Delegación, haciéndolo por el interés que tiene la aprobación de las bases.

Los compañeros deberán ser puntuales a la reunión, pues dará comienzo a la hora en punto.—El secretario.

TRASPASO LOCAL
por poco dinero, sitio muy céntrico.
INFORMES EN
EL PALACIO DE LAS MEDIAS

Se reune el Comité ejecutivo de La Caridad de Santander.

Bajo la presidencia de don Manuel Soler, y con asistencia de todos los vocales que la integran, celebró reunión ordinaria la Comisión ejecutiva del Asilo La Caridad.

En primer lugar, el señor Soler dió cuenta de las gestiones llevadas a feliz término en Madrid en los diferentes asuntos que afectan a esta entidad benéfica.

Son éstos interesar la asistencia del señor subsecretario de Sanidad y Beneficencia al acto de la imposición de la cruz a la señora viuda de Ocharan, que ha sido señalado para el día 21 del corriente mes, y a cuya ceremonia se pretende revestirla de la solemnidad debida; para ello se cursarán sendas invitaciones a todas las autoridades y entidades representativas de la capital.

Teniendo en cuenta las constantes y diversas obras benéficas que por su parte también lleva a cabo, tanto en Santander como en el Ayuntamiento de Santibáñez de Carriedo, el distinguido convecino don Francisco Pérez Venero—cuyo señor recientemente ha donado al Asilo La Caridad la importante suma de doce mil pesetas—, se hizo presente al señor subsecretario de referencia el ferviente deseo de que por el Gobierno se premie la relevante conducta filantrópica de que queda hecho mérito, otorgándosele la cruz de Beneficencia.

A tal efecto, se acuerda elevar la petición por escrito y colocar su retrato en el comedor público.

En cuanto se relaciona con la herencia de la señora viuda de don Tomás López-Dóriga, don Manuel Soler confirma que serán destinadas al Asilo La Caridad las doscientas cincuenta mil pesetas que fueron en su día objeto de acuerdo entre La Caridad y la Alcaldía de Santander.

Después se hace constar en acta el profundo respeto y agradecimiento de la Asociación hacia el finado don Julián Haro por la manda testamentaria de cincuenta mil pesetas que hizo a favor del Asilo La Caridad, y a propósito de cuya sensacional noticia se publicó por la Comisión ejecutiva en la Prensa de la localidad un sentido recuerdo a la memoria del mandante y la gratitud más efusiva hacia sus respetables albaceas.

Como recuerdo imperecedero será colocado su retrato en el comedor de asistencia pública.

Seguidamente se pone a discusión la propuesta de rebaja del treinta por ciento que la Alcaldía solicita sobre la cantidad a que asciende la deuda municipal por concepto de subvención. Se acuerda someterla a deliberación del pleno que ha de celebrarse en fecha breve.

Igualmente se da cuenta del propósito que anima a diferentes representaciones de la vida local mercantil acerca de una posible cooperación de La Caridad de Santander en la organización de los festejos taurinos de verano, acordándose someterlo también al juicio del pleno.

Y, por último, se hace constar que ya está confeccionado el billetaje para la magna rifa que tendrá lugar el día 1 de septiembre próximo, y hecha asimismo la distribución de compra de los valiosos premios que han de sortearse.

No habiendo otros asuntos, se levantó la sesión.

UNA ANTICIPACION PRODIGIOSA
en la nueva era del automóvil es el
Peugeot "402"
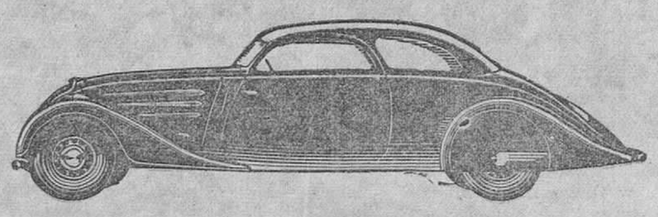
Provisto de motor de 13 HP. fiscales, sumamente económico y de alto rendimiento.
Carrocerías amplísimas y confortables. - Es el verdadero coche familiar. - NO DEJE DE PROBARLO.
Manuel Castellanos.-Paseo de Pereda, 21
Teléfono 1073. - SANTANDER

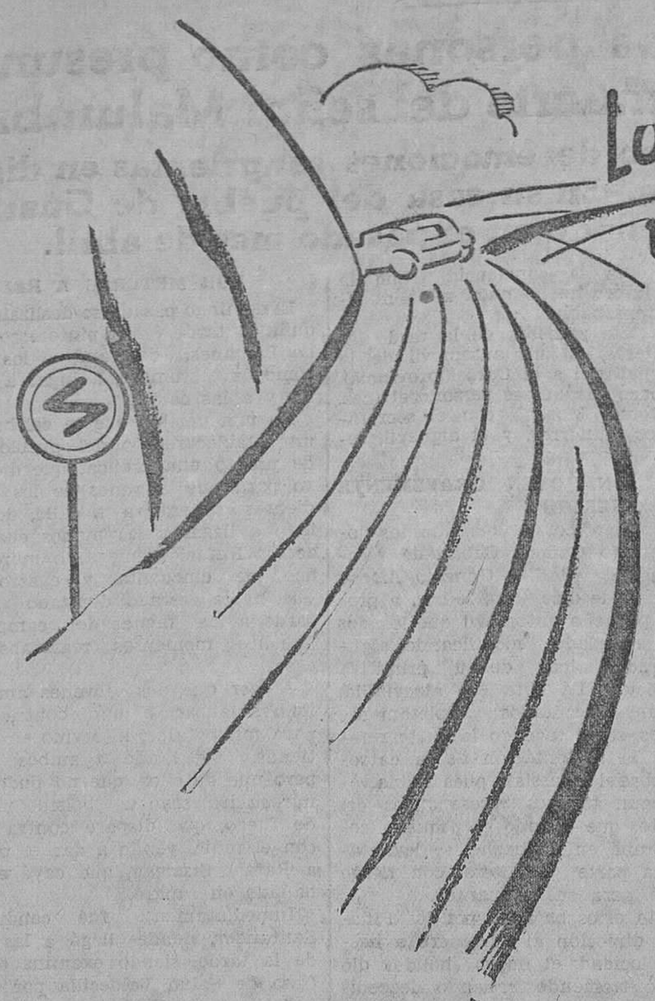
Los coches van mejor con Mobiloil-es 100% puro
Hoy día MOBILOIL es el único aceite refinado por el nuevo procedimiento "Clearosol Process". Con el tiempo será imitado por los demás refinadores, pero, hoy por hoy, MOBILOIL, como siempre va en vanguardia.

Mobiloil
HOY MÁS QUE NUNCA EL MEJOR ACEITE DEL MUNDO
VACUUM OIL COMPANY, S. A. E.

EL AVIADOR MENENDEZ

La colonia montañesa de la Habana agasaja al famoso piloto.

El recibimiento tributado al aviador cubano Menéndez, que, como se recordará, embarcó en nuestro puerto después de su brillante vuelo Habana-Sevilla, ha sido sencillamente apoteósico, según refiere la Prensa de la capital habanera.

La Colonia montañesa residente en aquella población se asoció a todas las manifestaciones de júbilo e incluso organizó un acto en su domicilio social en honor del famoso piloto.

«Diario de la Marina» da cuenta de este acto con las líneas siguientes:

«En la tarde de ayer, a las seis, y de acuerdo con el programa confeccionado al efecto, visitó el Centro Montañés el teniente aviador Antonio Menéndez Peláez, al cual acompañaban los siguientes distinguidos señores: capitán Guillermo Someillán, capitán José Landa, tenientes Gustavo Novo y Luis Seijas, el mecánica del «4 de Septiembre», señor Naranjo, y Manuel Zabala Pérez.

A la entrada del Centro esperaban al insigne aeronauta y su comitiva el presidente social, señor Benito Cortines; excelentísimo señor Félix Gordón Ordás, embajador especial del Gobierno de España; Manuel Alvarez Reymúndez, segundo secretario de la Embajada; don Manuel Ahedo, Alfredo Cañal, Avelino González, Bernardo Pardías, Valeriano Fernández Viña, Sandalio Cienfuegos, Evencio Rodríguez, Julián Cobos y Vicente Barreneche.

Entre los concurrentes que esperaban en el salón anotamos a Francisco G. de los Ríos, José Llamas, Baldomero González, Manuel Rouco, José M. Crubriá, Nick Rodríguez, Abelardo Ruiz, José Castro Molina, José Prendes, Crescencio Mazón. Además, un interesante y nutrido grupo de damas y damitas dió extraordinario realce a la recepción mencionada.

DETALLES DEL ACTO

En primer término, la Banda del regimiento 6, «4 de Septiembre», ejecutó el Himno Nacional. Luego hizo uso de la palabra el presidente social, señor Benito Cortines, para ofrecer el homenaje del Centro al glorioso aviador cubano por su vuelo magnífico y de alta confraternidad hispanocubana. Y terminó brindando por el joven aeronauta, por Cuba y por España.

A continuación habló el señor Manuel Zabala Pérez, en su calidad de miembro de la Comisión organizadora de los agasajos al teniente Menéndez, quien dió las gracias más sentidas por el bello homenaje que el Centro Montañés tributaba al joven e intrépido aviador cubano. A la vez dedicó elogios a la Prensa habanera, y terminó brindando por la felicidad de todos los presentes.

Fué un acto cordial y simpático, como todos los que celebra la Casona Montañesa de Cuba.»

El impuesto sobre la gasolina.

La Cámara Española del Automóvil ha dirigido un escrito al presidente de la Comisión de Hacienda de las Cortes, haciendo razonadas observaciones al proyecto de ley que, modificando el tipo de gravamen del impuesto sobre las gasolinas y creando uno sobre el gas-oil y sus especialidades, se ha presentado a las Cortes.

Después de hacer un detenido estudio sobre dicho proyecto de ley y de señalar los perjuicios que, de aprobarse, ocasionaría a la industria del automóvil, expone en su escrito el siguiente resumen: Que el Monopolio nació en beneficio del Estado y del consumidor. Que los precios de costo, fletes, etc., de los artículos monopolizados son más bajos en la actualidad que en ejercicios anteriores. Que el único positivamente beneficiado hasta ahora con el Monopolio es el Estado. Que al consumidor no solamente se le perjudica con la elevación injustificada de los precios, sino, además, con las mezclas y malas calidades de los productos. Que deben buscarse otras fuentes de tributo que no graviten sobre el automóvil y que permitan el desarrollo normal de nuestro comercio de exportación. Que como demostración de que existen precios más bajos en la venta de la gasolina, se puede citar la subasta que para dicho suministro al Ejército de Africa durante el corriente año de 1936 convoca el Gobierno, en la que fija como tipo 0,25 pesetas en litro.

Y termina su escrito la Cámara pidiendo que al dictaminar dicho proyecto de ley se haga en sentido negativo, «evitando con ello una nueva carga al autotransporte, que tan excesivamente está abrumado con los distintos tributos que paga».

BOLSAS

DE MADRID	Día 5	Día 8
Interior F	73 75	73 50
— E	73 75	73 40
— D	73 75	73 40
— C	73 75	73 40
— B	73 75	73 40
— A	73 75	00 00
— G y H	71 00	71 00
Amortizable 1928 3 por %	78 00	78 00
— — 4 por %	89 50	89 75
— — 4,50 por %	93 00	93 00
— 1926 5 por 100 libre	99 70	100 60
— 1927 (con impuesto)	89 75	90 00
— — (sin impuesto)	99 75	100 00
— 1929	99 75	100 00
Deuda Ferroviaria 4 ½ %	88 75	89 10
— — 5 %	97 00	89 75
Hidrográfica del Ebro 6 %	00 00	97 00
— — 5 %	00 00	90 00
CEDULAS		
Banco Hipotecario 4 %	84 50	84 25
— — 5 %	90 00	90 25
— — 5 ½ %	94 25	94 50
— — 6 %	100 50	101 60
Banco de Crédito Local 6 %	90 25	90 25
— 5 ½ %	84 50	94 50
— 5% (interprovinciales)	91 00	90 50
ACCIONES		
Banco de España	460 00	458 00
— Hispano Americano	000 00	0 00
— Español de Crédito	00 00	000 00
— Central	00 00	0 00
Tabacos	197 00	200 00
Monopolio de Petróleos	141 00	142 50
Telefónica (preferentes)	113 00	114 00
Norte	00 00	72 00
Alicante	56 50	62 00
Petrolillos	00 00	53 00
Hidroeléctrica Española	151 00	152 00
Alberches	37 00	37 00
Explosivos	414 00	420 00
Duro-Felguera	00 00	000 00
Chades	000 00	00 00
Azucarera	00 00	00 00
OBLIGACIONES		
Azucarera, sin estampillar	00 00	000 00
Alicante 1.ª	000 00	129 00
Asturias 1.ª	00 00	00 00
Norte 1.ª	00 00	29 00
Norte 6 por %	41 50	42 75
Asturiana de Minas 1919	00 00	00 00
— — 1920	00 00	00 00
— — 1926	00 00	00 00
— — 1929	00 00	00 00
Ponferrada 6 por %	00 00	00 00
Fábrica de Mieres	00 00	00 00
Telefónicas 5 ½	103 50	103 50
Francos (París), máximo	48 45	48 45
— mínimo	00 00	00 00
Libras, máximo	37 10	36 90
— mínimo	00 00	00 00
Dollars, máximo	7 37	7 37
— mínimo	0 00	0 00
Marcos, máximo	2 965	2 965
— mínimo	00 00	0 00
Liras, máximo	59 30	59 30
— mínimo	00 00	00 00
Francos suizos, máximo	238 50	238 50
— mínimo	000 00	00 00
Francos belgas, máximo	124 75	124 75
— mínimo	000 00	00 00

(Información del Banco de Santander)

Cotización local

Fondos públicos.

Deuda interior, 4 por 100, serie C, a 73'15; 5.000.

Obligaciones.

Ferrocarril Cantábrico: Cabezón a Llanes, 4 por 100, primera, a 50; 12.500.

Relojería SUIZA
Relojes de todas clases y formas
TELEFONO 1702
AMOS DE ESCALANTE NUMERO 4

M.E.C.D. 2017

NUESTRA INFORMACION DE LA PROVINCIA

TORRELAVEGA

La feria del domingo y las grandes fiestas de Barreda se celebraron con gran animación y un tiempo espléndido.—Ciclismo y bolos.—Almacén que arde.—Preparando un homenaje.—Varios importantes servicios de la Guardia civil de esta ciudad.—Delegación gubernativa.—Biblioteca Popular.—Pareció el ganado robado hace unos días en Infiesto, y detención del autor del robo.

LA FERIA DEL DOMINGO Y LAS FIESTAS DE BARREDA

De día grande para la ciudad y el inmediato pueblo de Barreda puede considerarse el del domingo último

El tiempo estuvo espléndido, así es que la concurrencia ha sido extraordinaria.

La feria celebrada en La Llama ha sido de las mejores del año, no precisamente por lo que valió el ganado vacuno, que se cotizó con baja acentuada, sino por la enorme cantidad que hubo de reses y de compradores. Baste decir que, según datos oficiales, se hicieron 930 transacciones, que ya es venderse si tenemos en cuenta que estas operaciones de compra-venta se han hecho en cuatro o cinco horas de la mañana.

★

Las fiestas de Barreda resultaron espléndidas. La cantidad de gente, extraordinaria, como en los mejores años, y es que el tiempo animó mucho a salir de casa. De toda la provincia hubo romeros, pero principalmente de la capital y de nuestra ciudad, siendo un día de buen negocio para la Compañía del ferrocarril Cantábrico y para los dueños de los diferentes autobuses, que no cesaron de hacer viajes.

Dichas fiestas fueron amenizadas por la Banda municipal torrelaveguense y por la orquesta del ciego de Sierrapando, más el consabido pito y tamboril y los castizos manubrios.

Tanto la romería como las verbenas, magníficas, y además, hay que comentar con satisfacción que no hubo ningún incidente de importancia que turbara la paz y la alegría de la gente.

La Guardia civil fué la encargada del servicio de vigilancia y de organizar el tránsito de los coches, haciéndolo a las mil maravillas.

★

Resultado de la carrera ciclista organizada en Barreda: Primero, Arturo Sáiz; segundo, Pedro Contró; tercero, Agudo, y cuarto, Victorino Trueba.

Los demás entraron en la meta a pequeña distancia de los vencedores.

El recorrido fué de 40 kilómetros.

★

De la exhibición de juego de bolos organizada asimismo por la Comisión de Festejos de Barreda, diremos que por la tarde jugaron en primer lugar los «peques» Claudio Díez y Julián Marcos, ganando a juego de concurso, Claudio, y a corro libre, Marcos, siendo los dos muy aplaudidos, pues actuaron admirablemente.

Después jugaron Federico Mallavia, Ramón Palacios, Manuel Gándara y Angel Maza, tirando Mallavia y Palacios juntos, y los otros dos ídem.

Hicieron las siguientes tiradas: Mallavia, 108 (contando dos emboques); Maza, 107 (con un emboque); Palacios, 103 (con un emboque), y Gándara, 82, a bolos.

Luego, Mallavia y Palacios jugaron contra Maza y Gándara a corro libre y a cuatro chicos, ganando Gándara y Maza por 4-3.

La bolera no estaba en buenas condiciones, debido a la mucha lluvia de estos días. Así y todo, los jugadores recibieron en diferentes ocasiones muchos aplausos de la gran concurrencia, que saboreaba sus tiradas, especialmente el debutante Ramón Palacios, jovencito jugador de La Peña, que si sujeta un poco sus nervios dará pronto mucho que hacer a los mejores jugadores de la provincia, pues tiene excelentes condiciones para llegar a ser un «as» indiscutible.

SARACIBAR
MEDICO OCULISTA
Enfermedades y operaciones de los ojos.
Mártires, 8, chalet. Tel. 82. Torrelavega.

ALMACEN QUE ARDE

El domingo por la noche, cuando los dueños se hallaban fuera de casa, fué pasto de las llamas un almacén de piensos situado en Cudón, propiedad de don Santiago Gutiérrez.

Se ignora cómo pudo ocurrir esto; pero circulan varias versiones, inclusive la de que pudiera ser alguna represalia. ¿Por parte de quién? Este es el misterio. El caso es que el señor Gutiérrez recibió la natural desagradable sorpresa y el consiguiente disgusto.

PREPARANDO UN HOMENAJE

Hemos leído, el domingo, que en Santander se prepara un homenaje en honor del eminente músico, director de la Banda del regimiento de guarnición en la capital, don Feliciano Celayeta, querido amigo nuestro, que con tantas simpatías cuenta en todas partes.

Esperamos que en dicho acto estará dignamente representado Torrelavega, pues aquí se quiere y se admira al amable y cariñoso don Feliciano muy de veras, principalmente en instituciones artísticas, que, cual la Banda municipal y Sociedad Coral, tienen para el maestro Celayeta todos los respetos y todas las simpatías.

Nosotros nos adherimos también sinceramente al homenaje que se le prepara a este excelente director, con motivo de pasar en breve a disfrutar de un bien ganado descanso, en calidad de retirado del Ejército

POR APODERARSE DE ROPAS

Ayer fué detenido, en Campuzano, el mendigo Manuel García Sánchez, de sesenta y cinco años, natural de Llanes, como autor, convicto y confeso, del hurto de ropas, en la noche anterior, a Eugenio Ortiz, vecino de dicho pueblo de Campuzano.

Dicho sujeto fué puesto a disposición del Juzgado de instrucción, pues el valor de las ropas sustraídas ascendía a la cantidad de unas trescientas pesetas.

Además, el mendigo en cuestión ha cometido el delito de allanamiento de morada, con la agravante de nocturnidad, pues lo hizo entre una y dos de la madrugada.

Este servicio le ha realizado el cabo de la Guardia civil señor González, en compañía de los guardias señores Fernández y Simón.

COMPRE CALZADOS
PACO CAYON
Gran surtido. Clases selectas.
:: Precios sin competencia ::
ESTRELLA, 4.—TORRELAVEGA
Teléfonos 180 y 250.
Admito vales Economato Reocín.

EL CAPITAN DE LA GUARDIA CIVIL

Ha llegado a esta ciudad, haciéndose cargo de la compañía de su mando, el digno capitán de la Guardia civil don Miguel Camino, a quien teetimoniamos nuestro saludo de bienvenida.

Dicho señor procede del Colegio de Valdemoro, donde prestaba sus servicios como profesor.

OTRO BUEN SERVICIO DE LA BENEMERITA

En Penagos, por el cabo de la Guardia civil, del puesto de nuestra ciudad, don José González, y los guardias don Honorato Gil y don José del Amo, fueron ocupadas tres caballerías y dos vacas, así como la piel de otras dos reses sacrificadas, en el domicilio de Ecequiel Vega Revuelta, el cual fué detenido y puesto a disposición del Juzgado de instrucción.

Este ganado procede de un robo cometido en la noche del 26 de mayo, en Infiesto (Asturias), siendo llevado a Penagos por Andrés Bonaechea, en el camión de su propiedad, previamente alquilado por el autor del robo.

Se dice que hay complicados en este asunto, los cuales no tardarán en caer en manos de la Guardia civil.

José María Solís Cagigal.
Médico especialista ENFERMEDADES DE LA PIEL.—SECRETAS
ANCHA, 8, PRIMERO. TORRELAVEGA

DELEGACION GUBERNATIVA

Ayer no tuvimos el gusto de hablar con el delegado gubernativo, señor Fernández Bocos, porque a la hora en que todos los días nos recibe en su despacho, no estaba; pero dicha autoridad había dejado una nota, con el nombre de dos ciudadanos, detenidos, que son: José María Aro, de Yermo, y Enrique Bustamante Ortega, de Las Caldas; al primero de los cuales—según dice la nota—se le ocupó una pistola, del 7,65, sin número.

Estas detenciones deben estar relacionadas con un suceso del cual tenemos diversas referencias, que, por ser contrarias unas de otras, nos abstenemos de recoger.

Las autoridades son las encargadas de aclararlo.

NOTA TRISTE

Ha causado general sentimiento en toda la población la muerte de la joven y distinguida señora doña Sara Urbina Carrera de Valdés, quien ha entregado su alma a Dios a los veintiocho años de edad, víctima de una traidora enfermedad.

El día antes de su fallecimiento preguntamos a los familiares de doña Sara por el estado de ésta, y nos decían con el natural contento que creían estaba fuera de peligro, pero, sin duda, fué la mejoría de la muerte.

Todo cuanto se diga de las virtudes que atesoraba esta dama será poco en relación a la realidad; nos es extraño, pues, que todas las clases sociales unan su dolor al que sufren los que lloran, y que el entierro, verificado ayer tarde, constituyera una gran manifestación de duelo.

De todo corazón nos asociamos al sentimiento de todos los familiares, y expresamos el más sentido pésame al afligido esposo, don Telesforo Valdés; a sus desconsolados hermanos, don Julián, doña María Teresa y don Manuel Urbina; madre política, hermanos, tíos y demás deudos, suplicando a nuestros lectores creyentes una oración por el alma de la infortunada doña Sara Urbina Carrera de Valdés, que en paz descanse.

PETICION DE MANO

El domingo último, por don Constantino Fernández García, maestro nacional de Azoños y Maoño, y para su hijo, el laborioso e inteligente joven Julio Fernández Fernández, empleado en las Forjas de Buelna, le ha sido pedida a nuestros queridos convecinos don Calixto Mantilla Bustamante y señora doña Emilia Aja, la mano de su encantadora hija, la señorita María Mantilla Aja

Puesto que el tabaco le perjudica...

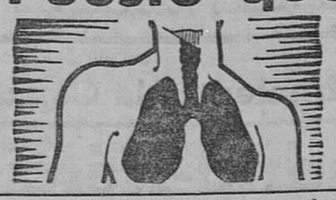

...y en cambio le cuesta esfuerzo renunciar a la costumbre de fumar, recurra a los **Cigarrillos Balsámicos del Dr. Andreu.** Su nueva aromatización le permitirá dejar el tabaco sin abstenerse de fumar, y al mismo tiempo descongestionará y fortalecerá sus bronquios cansados. Estos Cigarrillos constituyen una medicación muy eficaz y muy práctica para los enfermos de las vías respiratorias. - Venta en farmacias.
Estuche de 10 Cigarrillos, UNA PESETA. Caja de 100, Ptas. 7'80.

El enlace matrimonial ha quedado concertado para en breve.

Tanto a los futuros esposos como a sus respectivos familiares, todos estimados amigo nuestros, les testimoniamos la más sincera enhorabuena por este acontecimiento.

UN NATALICIO

En Barreda ha dado a luz una niña doña Modesta Pedrosa García, esposa de don Fidel Velarde Ceballos.

INSTITUTO NACIONAL DE SEGUNDA ENSEÑANZA

Exámenes para el día 10. Plan Moderno, cuarto año de conjunto, a las nueve de la mañana.

Plan 1903. Agricultura, a las nueve de la mañana.—El director, D. Abel Ramos.

BIBLIOTECA POPULAR

Reunidos los alumnos que han asistido durante este primer curso a las clases de Taquigrafía que se han venido dando en este Centro, acordaron fundar la Sección taquigráfica de esta ciudad, que tiene como fin primordial difundir la Taquigrafía.

La Junta administrativa quedó constituída de la siguiente manera: Presidente, Antonio Arbeiza (provisional); vicepresidente, Consuelo González Pardo; secretario, Angel Rodríguez; tesorero, Antonio Hernández; vocal bibliotecario, Alfredo Velarde.

También acordadon abrir un cursillo de enseñanza de Taquigrafía al que podrán asistir todos los señores socios de dicho Centro que lo deseen.

Las clases se celebrarán los miércoles y viernes, de seis y media a siete y media.

Mañana, miércoles, dará comienzo dicho cursillo y creemos que esté tan concurrido como hasta ahora.

DE FUTBOL

El Estrella F. C. reta para el día 11, en los campos de la Estación, a las tres y cuarto, al Pereda.

Paco CAYON

Villacarriedo.

LA NIEVE EN LOS CAMPOS

Padecemos un tiempo propio del mes de enero. Aunque la nieve no ha llegado al llano, en cambio, las crestas de las montañas la tienen en abundancia. El frío es intenso, y las labores del campo se hallan atrasadísimas, hasta el extremo de que falta mucho de sembrar, y lo poco que se ha sembrado no brota.

—Celebró sesión el Ayuntamiento de Saro, y, vista la circular enviada por el presidente de la Diputación provincial, don Juan Ruiz, se acordó por unanimidad hacer las peticiones siguientes:

Solicitar una carretera del pueblo de Llerana al barrio de Coterillo; dos puentes pequeños, de cinco a seis metros de largo cada uno, en el tránsito de dicha carretera, que aproximadamente tendrá unos cuatro kilómetros.

Cinco casas-viviendas para maestros; una, en el barrio de Coterillo; dos, en Llerana, y dos, en el pueblo de Saro.

Repoblación forestal y piscícola, y cuatro hectáreas, para los pueblos de Saro y Llerana.

Alumbramiento y abastecimiento de aguas, del monte de Saro, para abastecer este barrio de Abajo, y para el barrio de Saro, distanciada de este último 150 metros, y Llerana, fuente de la Salud, distancia al pueblo de mill metros.

Encauzamiento de ríos. Sobre el río Pisueña, porte izquierda de Saro; defensa de 400 metros, por ser las inundaciones muy frecuentes, dificultando el paso, cuyas defensas deben ser de espigones metálicos.

Estas proposiciones las envió la Corporación a la Diputación provincial para su aprobación, interesando al propia tiempo tomen buena nota, con objeto de aliviar el paro obrero.

—El día 13 del actual se celebrará en San Martín de Carriedo la festividad de San Antonio, que si el día se presenta bueno, lo que es de esperar, promete ser una excelente romería, donde la gente joven se divertirá de lo lindo.

A este efecto ha sido contratada una orquesta, que desde las primeras horas de la mañana recorrerá el pueblo tocando alegres pasacalles, y por la tarde amenizará el gran baile, al que asistirá la juventud de los pueblos inmediatos. Seguramente será una de las mejores romerías de este eño, por acudir a ella muchos gaditanos y sevillanos, como en años anteriores.

—En el pueblo de La Canal se celebrará también la gran romería del Corpus, y como en años antierores, tendremos el gusto de asistir, pues esta fiesta es de las que todos los años llama la atención, por concurrir a ella toda la juventud de Toranzo, Villafufre y San Martín y de todos los pueblos que componen el Ayuntamiento de Saro, Villacarriedo y otros, y si es el día de los buenos, no hay que decir lo que se divertirá la gente.

FALLECIMIENTO

A la edad de cincuenta y dos años ha dejado de existir, en el pueblo de Llerana, nuestro estimado amigo don Facundo Diego Mantecón.

A su respetable esposa e hijos expresamos nuestra condolencia por tan sensible pérdida.

Eloy CRESPO

Udalla.

VIAJEROS

Hemos tenido el gusto de saludar al comerciante, de Carmona (Sevilla), don Angel Casares García, acompañado del amigo Jesús González, quienes han venido en excursión en automóvil.

Al amigo Jesús, que encuentra a su familia, aquí residente, en completa salud, y al señor Casares García, les deseamos grata estancia, aunque el desagradable tiempo que tenemos no contribuya a ello, como era de esperar en la época en que nos encontramos.

—De Santander ha llegado la señorita Carmina Campos Madrid.

—De la capital de la República ha venido a esta villa el joven Ramón Bahón Campos.

—Después de pasar el correspondiente pánico ante el Tribunal examinador del Instituto, han regresado de Santander, aprobadas para el ingreso, las niñas Angelines Raynaud y María Luisa Moro, a las que felicitamos, así como también a sus familiares.

EL CORRESPONSAL

¡TRANSPORTISTAS!
Se acaban de recibir los nuevos modelos de camiones
FEDERAL
Pruebas a solicitud. Facilidades de pago.
AGENTE: Manuel Castellanos, Paseo de Pereda, 21. Teléfono 1073.

Ampuero.

EL IZQUIERDISMO LOCAL EN CRISIS

Se ha enrarecido bastante el ambiente político local, hasta hacer que se quiebre la unidad en que hasta ahora han venido densenvolviéndose los distintos grupos integrantes del Frente Popular.

Por divergencias de matices en la apreciación de problemas administrativos, la Comisión gestora del Municipio acusa falta de homogeneidad con que hasta ahora ha venido actuando, escindiéndose en los derroteros contrapuestos, que equivalen a una virtual ruptura del Frente Popular.

La minoría de Izquierda Republicana, único partido, por cierto, legalmente constituído en la villa, fué a la Gestora con seis concejales, dejando cinco puestos a los demás grupos del Frente Popular.

Posteriormente, la defección de un concejal de Izquierda Republicana ha quebrado la hegemonía de este partido en la Gestora, y ha bastado un primer «encuentro» entre las dos tendencias para que las aguas, hasta ahora tan en reposo, se hayan agitado y revuelto en forma que no permite esperar que se produzca, así como así, un aquietamiento inmediato.

El «choque» se veía venir, y se produjo en la última sesión municipal, suspendida súbitamente al ser insultados los concejales de Izquierda Republicana por elementos del público, llevados allí con ese objeto.

El concejal, de Izquierda Republicana, don Francisco Irureta, presentó el juves la dimisión del cargo al gobernador civil, como consecuencia de los hechos a que hemos aludido. Y los demás concejales, de la misma minoría, señores López y López (alcalde), Colina, Oset y Zorrilla, han adoptado el acuerdo de hacer lo propio, explicando al Comité provincial del partido las razones en que fundan su actitud, decididamente opuesto a la continuación en el Ayuntamiento.

SOBRESEIMIENTO DE UN EXPEDIENTE

En la última sesión municipal celebrada por la Comisión gestora, a propuesta del concejal señor Zorrilla, designado juez instructor del expediente acordado incoar al director de la Banda municipal, señor Gurruchaga, por supuesta falta de disciplina y subordinación a la autoridad del alcalde, se adoptó el acuerdo, visto el resultado de las diligencias practicadas por el concejal citado, de sobreseer el expediente en su iniciación, reponiendo al director de la Banda en el disfrute del empleo y sueldo, dando con ello la Gestora una prueba más de justicia, en que hasta ahora ha inspirado sus actos.

José BALSAMO

Laredo.

GRAVE CONFLICTO POR PARALIZACION DEL TRABAJO EN LAS FABRICAS DE SALAZON Y DE LAS FAENAS DE PESCA

Ayer, domingo, fué un día de fortuna para esta flota pesquera. A la hora del mediodía llevaban echadas en tierr unas 8.000 arrobas de anchoa de clase más superior a la capturada hasta hoy, y, por consiguiente, de mejor precio. Nuestros deseos, manifestados en la anterior información, de que la pesca grande se presentase en el abra o a unas dos horas de ella, empezaban a verse realizados.

Pero he aquí que cuando las fábricas comenzaron a llenar sus depósitos y a salar la anchoa comprada, para proceder más tarde al desbollado y envase de la pesca, surge el conflicto; un numeroso grupo de obreras sindicadas, afectas al ramo de conserveras, obligó a parar el trabajo en las fábricas, imponiendo a los patronos el despido de todas las operarias que tuvieran prestando servicio y no estuviesen provistas del carnet de afiliación al Sindicato de obreras conserveras.

Los industriales salazoneros se opusieron a someterse a esta condición, alegando que ellos no podían imponer tal condición a ninguna de sus obreras, con las cuales, fueran sindicadas o no, no podían tratar más que de lo relacionado con el trabajo que desempeñan en los talleres.

Esto es lo que ha dado lugar al cierre de las fábricas y a la paralización de la elaboración de toda la anchoa comprada ayer por los salazoneros. Como la pérdida para éstos y para las obreras es cuantiosa, y precisa una rápida solución, hoy ha salido una Comisión a entrevistarse con el gobernador civil, señor Balmaseda.

Como derivación de ese grave conflicto, que está en pie desde ayer al mediodía, los dos Cabildos pescadores de este puerto son los que más han sufrido y sufrirán las consecuencias de la actual situación. Después de dicha hora llegaron más de cinco barcos cargados de buena anchoa, la que sabe Dios cómo la habrán vendido. Al anochecer arribaron más embarcaciones con pesca de buen tamaño. Suponemos que saldrían a malvenderla en otros puertos. Hoy han salido a pescar. ¿Dónde y cómo tendrán que vender la anchoa que pesquen?

Esto es, en síntesis, lo que aquí hemos presenciado en el día de más abundancia y de mejor clase de pesca de todos los que van transcurridos de costera. Y es bien triste que cuando a los pescadores parecía llegarles la hora de resarcirse del escaso valor que hasta hoy han tenido las pescas, se vean perjudicados grandemente en sus intereses, como si todo se hubiera concitado para hundirles más y más en la ruina.

EL DEPORTIVO LAREDO VENCE AL UNION CLUB, DE ASTILLERO, POR 2-1

Para el trofeo Solís Cagigal se alinearon estos dos equipos a las órdenes del señor Del Real, ayudado de los banderas Chirri, y del internacional, medio centro del Racing, García, que nos honró ayer con su presencia en estos campos de la Alameda, y a quien se le tributó una merecida ovación.

El mejor del Laredo, Jesús, su portero. Después, Peñalba, Luis y Rafael. El peor, su delantero centro, Tino.

Los laredanos salieron al final con un dos a su favor por uno en contra, muy satisfechos de haber vencido a un once tan brioso y potente como el Unión Club, formado por los simpáticos «jabatos» de Lop.

EL CORRESPONSAL

Reinosa.

IMPRESIONES DOMINGUERAS

El domingo hizo un día primaveral, sin cortapisas. Febo resplandeció a ratos; no hubo ni frío, ni nieblas, lo que constituyó un acontecimiento para que las gentes pudieran buscar expansión, desplazándose a dar un paseo a los pueblos cercanos.

Por la noche, tanto al concierto de la Banda municipal, en el que la juventud bailó como para desquitarse las abstinencias del largo invierno, como la asistencia a las veladas cinematográficas del Teatro Principal, la concurrencia fué extraordinaria.

Por la tarde, en los Campos de San Francisco se celebró un partido de futbol, en el que un estimadísimo joven, Luis de Blas, sufrió la rotura de una pierna, accidente que causó entre los jugadores y público sensible emoción.

Por la noche hubo en el pueblo de Retortillo, del Ayuntamiento de Enmedio, una contienda entre jóvenes de distintas ideologías políticas, en la que la pistola salió a relucir, sin que sus disparos ocasionaran víctimas, dejando entre aquel pacífico vecindario los rastros del odio.

En el pueblo de la Costana de Yuso, un nuevo intento de robo en la casa del industrial don Cesáreo Alvarez, en el que los ladrones, aunque forzaron la puerta de entrada, sin duda ante el temor de que con el ruido producido pudieran ser sorprendidos, huyeron, llevándose tan sólo algunas gallinas.

Hubo otras pequeñas escaramuzas, propias de la estación y del calor, que, al fin, hizo remozar la sangre, entromecida por los constantes fríos.

MERCADO SEMANAL

Aunque el día amaneció nublado y con bastante fresco, al mercado acudieron bastantes aldeanas para realizar de prisa y corriendo sus operaciones de compraventa, regresando a sus puntos de procedencia sin detenerse a dar mayor importancia al mercado, por lo que para el comercio en general, con la sola excepción de los artículos de consumo, hubo un día más de paralización en sus actividades.

En la plaza de abastos el surtido de hortalizas, fruta, legumbres, aves, pescado, carnes, etc., fué abundante, así como la demanda, cotizándose precios firmes y muy remuneradores.

NOTAS DE SOCIEDAD

De Vallejo, para pasar unos días en casa de sus queridos tíos, llegó la bellísima y simpática señorita Teresa Ruiz y Ruiz, hija de nuestro estimado paisano y amigo de la infancia don José Ruiz.

—Para Madrid, donde se propone pasar unos días, salió nuestro corresponsal administrativo e inteligente y popular practicante de Medicina don Manuel Peláez Fernández.

—Para Alicante, con objeto de posesionarse del cargo de comisario del Cuerpo de Vigilancia e Investigación, salió, en el rápido de Santander, don Luis Corral Rabanillo, al que despidieron en la estación un crecido número de amigos, que, aunque se alegran del ascenso del digno funcionario, sienten que se ausenten de Reinosa, donde se hizo acreedor de todo respeto y afectos por la justicia con que cumplió en sus cargos de jefe del Cuerpo y delegado gubernativo.

EL CORRESPONSAL

Cabezón de la Sal

SESIONES SUBSIDIARIA Y EXTRAORDINARIA

Los asuntos tratados en la sesión subsidiaria del viernes último, fueron los siguientes:

Aprobar la propuesto del vocal señor Junco, haciendo constar en acta el sentimiento de la Corporación por la muerte de don Luciano Malumbres, y que se condene la perpetración del asesinato.

Se aprueba el proyecto de obras urgentes a realizar en este término municipal, para remitirle al plan general de la Diputación provincial, encaminado a remediar el paro obrero de la localidad.

Pasa a informe de la Comisión de Obras una denuncia presentada por don Emilio Díaz, don Salvador Barreda y otros, contra don Manuel Fernández García, de Santibáñez, por cerrar una cambera pública.

Pasan a la misma Comisión, para su informe, las instancias de don Angel de la Bodega y don José Luis Sánchez, solicitando un trozo de terreno el primero, y el segundo para la reparación de una casa.

Que informe la Junta de Santibáñez en una solicitud de don Escolástico Suárez, pidiendo una hectárea de terreno para cultivo.

Que informe la Junta de Casar en la solicitud de don Camilo Cos, para el arreglo de una casa.

Pasa a informe de la Comisión de Gobernación un escrito de don Juan Gutiérrez Cortijo solicitando se le ascienda a celador de arbitrios de esta villa.

Se aprueba un informe de la Comisión de Sanidad e Higiene en los escritos de los tablajeros don José García Mendaro y don Enrique González, pidiendo se prohiba la venta de carnes al aire libre en puestos de las plazas de abastos, los domingos, denegándose la petición, por no existir ninguna disposición que prohiba esta clase de venta.

Con la aprobación de las facturas presentadas por don Humberto Ruiz, don J. Recal, «Royal Exchange», don Jacobo Dual, don Francisco González y Banco de Torrelavega, se dió por terminada esta sesión.

—Una hora después se celebró sesión extraordinaria, para tratar del expediente instruído al guardia nocturno Bernabé Pontonilla, según la denuncia presentada por el Frente Popular, tachándole de desafecto al régimen y de abuso de autoridad.

A continuación se leyeron las declaraciones prestadas por sus acusadores y los descargos formulados por dicho guardia, el cual pide ser cursada dicha denuncia al Juzgado de primera instancia, por haber firmas de muchos menores de edad y otras falsificadas o suplantadas y de personas que no se conocen en este Municipia ni en los inmediatos, según testifica o declara Bernabé Pontonilla.

El señor Manzanos, como presidente accidental de la Gestora, formula un dictamen pidiendo que este empleado sea suspendido por treinta días de empleo y sueldo, con cuya sanción estaban conformes los demás gestores; pero el vocal don Angel Ruiz González muestra su disconformidad con esta petición, manifestando que debe elevarse a destitución, por lo que se verifica votación nominal, votando a favor de esta proposición los señores Manzanos, Coterillo y Junco, por lo que se designa juez instructor al señor Junco, dándose por terminada la sesión.

EL CORRESPONSAL

Sandalias para playa y campo. - Bicicletas.
Discos Voz de su Amo y Odeón.-Bicicletas Rulz, Thomann, Marlaska y Maruchy.-Artículos de sport.-Bombillas Mazda.-Taller de reparaciones.
CASA RUIZ.—ARCOS DE DORIGA, 5.—TELEFONO 3609

COMPAGNIE D'ASSURANCES GENERALES
FUNDADA EN 1819
Seguros contra incendios. Seguros contra accidentes y de responsabilidad civil sobre automóviles.
Suddirección en Santander y su provincia:
Don Paulino García del Moral e Hijo
Muelle, números 7 y 8.

M.E.C.D. 2017

LOS DEPORTES

DE TODO UN POCO

Cosas interesantes que sabemos.

Se le ha aclarado el horizonte al Madrid.

Un siete a cero a su favor le permitirá ir de turista a Alicante.

*

Los «turroneros» han conseguido llegar a semifinalistas.

¡Ya está bien!

*

El Osasuna sigue defendiéndose.

Sin embargo, en Las Corts...

*

La final Madrid-Barcelona.

¿Dónde? ¿Cómo? ¿Cuándo?...

*

Pocos años hemos perdido nosotros la final.

Y éste, como podamos...

*

Eduardo Ordóñez acaba de hacer una jugada magnífica.

Ha conseguido una sentencia, en un pleito personal, que va a revolucionar al futbol español.

Todo puede cambiar ahora.

*

Bien está que la legislación moderna, sobre todo el Derecho social, apoye a los jugadores.

Lo malo va a ser determinar en las Bases de Trabajo las horas de jornada.

¡Lo lógico sería que los partidos durasen ocho horas!

*

Los ciclistas españoles se agotan en poco tiempo.

Corren hoy, mañana, pasado, el otro, el siguiente...

Ahora esta vuelta, después la otra, la que sigue a continuación...

Y, claro, se marean.

*

Así se ha apagado Vicente Trueba.

Así se apagará su hermano Fermín.

¡No los imites, Ramón Cruz!

*

En el ciclismo, como en el futbol, como en boxeo, hay que saber administrarse.

Y el que no lo sabe, se va al hoyo.

*

Eulalia Santos, con diecisiete años y bellísima, ha ganado el primer premio de los campeonatos castellanos de atletismo.

Juventud, belleza y... galantería de los demás participantes.

¡Oh, la galantería española!

*

El notable esgrimista italiano Aldo Nadi sigue causando admiración con el sable en los Estados Unidos.

«Supremo en el ritmo, en velocidad, en elegancia»...

Bueno; pues que venga Aldo Naldi a Santander.

Y ¡le quitan el «record»!

*

Rodolfo Díaz está en Cabezón de la Sal.

Se encuentra admirable de forma y de entrenamiento.

Sólo necesita un contrario de su talla, una empresa y un ring.

De todo esto sabemos que hay en nuestra ciudad.

Sólo falta gente para que acuda a los espectáculos.

*

¡Ha vencido el Tolosa Sport!

Así habrá paz en la calle de Magallanes.

*

Se habla de un partido Racing-Oviedo.

Se quiere aprovechar una fecha próxima.

La que quieran. Para perder cualquiera es buena.

*

Fernando García sigue en Santander.

No acaban de ultimar lo del Barcelona.

¡Con lo tranquilo que está aquello!

*

Esta semana que empieza puede ser interesante para el futbol local.

Con que ¡todos alerta!

*

Otra huelga.

Se han ido al paro los directivos del «Karakola».

¡Pobre Sardinero!

SOLLERIUS

EL DOMINGO, EN LOS ARENALES

El Tolosa, en un brillante encuentro, vence al D. Torrelavega por 3-0.

Correspondiente al trofeo «Solís Cagigal» se celebró el domingo último, en los campos de los Arenales, un encuentro, decisivo para el Tolosa, que aspira a ser campeón.

Fué un encuentro muy movido e interesante, que terminó con la justa y merecida victoria del Tolosa, por tres tantos a cero.

Primer tiempo.—Empieza el juego con acentuado nerviosismo de los jugadores, que poco a poco se van afianzando, realizando ambos equipos jugadas muy limpias y vistosas, que dan ocasión a nutridos aplausos de los espectadores. Ambas porterías se ven muy acosadas, realizando Martínez una magistral parada a un tiro del delantero centro torrelaveguense. Hay una fuerte reacción tolosista que da origen al primer tanto de la tarde.

Primer goal.—Recoge Gonzalo un balón que se le pasa a Lledías; éste a Ramón quien se interna perseguido tenazmente por un defensa y lanza un tiro fantástico, que vale el primer tanto de la tarde.

Racciona el Torrelavega, y sus delanteros acosan con frecuencia la meta tolosista; pero el magnífico trío defensivo del Tolosa, muy bien secundado por la línea de medios, impide que los del Torrelavega lleguen a marcar.

Segundo tanto.—Van treinta minutos de juego cuando se produce el segundo goal de la tarde, fruto de una jugada rapidísima de la delantera del Tolosa, por lo que el señor Bustamante no pudo apreciar que Olea, autor del tanto, se encontraba en claro fuera de juego, cuando remató rápido a las mallas a un centro de Lledías.

Con bonitas jugadas por ambas partes termina el primer tiempo, con el resultado de dos a cero, favorable al Tolosa, que ha hecho un primer tiempo magnífico, realizando sus «equipiers» estupendas jugadas, hechas todas ellas con perfecto conocimiento del balón.

Segundo tiempo.—En este segundo tiempo dominó el Torrelavega; pero, como decimos antes, el trío defensivo del Tolosa y la línea media neutralizaron toda ocasión de marcar a los torrelaveguenses, que, además, encajaron el tercero y último tanto del partido.

Tercer goal.—Iban dieciocho minutos de juego cuando vemos marcar el tanto más espectacular de la tarde, produciéndose de la siguiente forma: Luisín coge la pelota, avanza y lanza un centro pasado, que recoge Ramón; éste lanza un centro templado, y Olea, en un prodigioso salto, logra de cabeza el tercer tanto.

Dominio del Torrelavega.—A partir de este tanto domina el Torrelavega; pero el Tolosa se pone a la defensiva y consigue mantener la ventaja hasta el final del encuentro, que termina con el resultado antes dicho.

Se distinguieron: por el Torrelavega, la defensa y el medio centro, y por el Tolosa, todos hicieron un partido magnífico.

El árbitro, señor Bustamante, imparcial.

Con este resultado, el Tolosa se coloca en el primer lugar de la clasificación, con un punto de ventaja sobre su más inmediato, siguiendo el Santoña y faltando solamente por jugar un partido, el domingo próximo, en Santoña, entre el titular y el Tolosa. De ganar o empatar éste, se clasificará campeón; pero si pierde, será el Santoña campeón.

Magnífica hazaña la del Tolosa, que ascendiendo de categoría, tiene el honor de clasificarse.

Después de terminado el campeonato veremos sobre el césped de los campos del Sardinero a los dos «gallitos» de esta competición, en magnífico encuentro de un gran sabor deportivo, por lo que no dudamos que la afición acudirá en masa a los Campos de Sport.

Esperemos que llegue el tan ansiado día.

GOLPE FRANCO

FUTBOL

Retos, resultados y convocatorias.

La ESCUELA LAICA DE LA CALLE DE AURELIO HERREROS ha formado un equipo, que saluda a todos los modestos, alineándose: Román; Rugama, Somarriba; Pando, Doro, Larraui; Goyo, Chele, Martín, Barrios y Fuerte.

—El AVANCE F. C., de Rualasal, derrotó al Deportivo Canalejas por 6-2. En el Avance actuaron con acierto todas sus líneas. Los marcadores de tantos fueron Alfa, dos; Pedraja, dos, y Agapito y Emilio, uno.

EL SAGITARIO jugó con el Barcelona por no haberse presentado el Sevilla. Venció el Sagitario al Barcelona por 4-2. (Mira, ché, como el Osasuna.)

EL ADUANA SPORT convoca a todos sus socios para mañana a una reunión para constituir la Junta directiva.

CLUB NAUTICO PROMONTORIO. Se convoca para hoy, martes, a las siete y media de la tarde, a los directivos de este Club, en Bar Rucabado. El secretario.

ROYALTY
GRAN HOTEL—CAFE—RESTAURANT
JULIAN GUTIERREZ
Casa especializada en BODAS, BANQUETES, LUNCHS y TES, con servicio moderno, del más refinado gusto.
RESTAURANT RENOMBRADO
Plato del día: Brochette de riñones Grisette.

Las semifinales de la Copa España

El partido Madrid-Hércules visto por «Rienzi».

El partido Osasuna-Barcelona fué de gran emoción.

MADRID, 7; HERCULES, 0.

Madrid.—Equipos:

Madrid.—Zamora; Mardones y Quincoces; P. Regueiro, Bonet y Sauto; Eugenio, L. Regueiro, Sañudo, Lecue y Emilín.

Hércules.—Pérez; Goyeneche y Maciá; Medina, Rosalench y Salas; Irles, Morera, Blázquez, Totano y Tormo.

Arbitro, Steimborn.

Un partido fácil.

Una de esas circunstancias imprevistas con que la desgracia acecha constantemente el juego del futbol, fué la causa de que una pelea que se iniciaba bajo las más firmes promesas de competición y brillantez, terminará con una victoria fácil del bando que era superior sobre el papel, y que aun sin que el enemigo le espolease, demostró su mejor calidad sobre los céspedes.

La circunstancia fué la lesión del centro delantero alicantino, Blázquez, el cual, a los pocos minutos de juego, y en una arrancada de la delantera levantina hacia el goal, chocó violentamente con Zamora y quedó ya inutilizado para el resto del partido. Un delantero centro pesa siempre mucho en un on once y más si este once es de las características del Hércules, y el centro delantero, como Blázquez, encarna fielmente la personalidad en furia y tesón del once forastero.

Lesionado Blázquez, y colocado para hacer número de extremo izquierda, el Hércules se encontró sometido a una inferioridad de juego. Aquella delantera del Hércules, trastocada, sin brío y sin contacto, no era la que otras veces vimos en el cuadro blanquiazul ni la que esperábamos encontrar frente al Madrid, dándole réplica adecuada en una pelea que era nada menos que una semifinal del Campeonato de España y reunía por ello más que estímulo suficiente para que el Hércules sacara lo mejor de la cajita.

Coja la delantera levantina, todo el resto del once se desconcertó, y el Hércules apenas si existió frente a un Madrid que sin cuajar una gran tarde de juego, actuó con la suficiente efectividad para poder marchar ya a Alicante a cubierto de cualquier sorpresa. El 7-0 que al terminar señalaba el marcador decía lo bastante acerca de lo que pudo ser el desarrollo de un partido que dejó frustrado el interés del espectador y al Hércules en una situación más difícil de la que verdaderamente merece.

Desde luego, no es el Hércules que pasó por Chamartín el Hércules que con legitimidad de valores ha llegado con paso firme y seguro hasta la semifinal. El Hércules de ayer, sin centro delantero, no fué más que la mitad de sí mismo. El Madrid aprovechó la contingencia sólo aprovechando los momentos más favorables de los avances, y le remontó a una distancia sólo explicable por el «handicap» sufrido por el Hércules y el desconcierto, repetimos, que este «handicap» produjo en sus restantes filas.

Que recordemos, en juego, es uno de los partidos más flojos que le hemos visto al Madrid esta temporada. Apenas si hubo brillantez en sus jugadas, y apenas también si en las jugadas existió esa ligazón entre los hombres blancos, que fué siempre la modalidad y la personalidad de su juego. El Madrid sólo tuvo ayer el mérito de acertar en los remates. Otras veces tiró tanto o más que ayer y, desde luego, presionó con más insistencia, y el marcador no le sonrió tan felizmente. Pero como el juego del futbol se mide por tantos, ayer el Madrid midió siete, y ante esto, ¿qué más puede exigir el seguidor madridista con vistas a esa ambicionada final? El Madrid, contento. El Hércules, con una justa desesperación. Pero esto es el balón redondo. Unas veces le sopla el viento en la popa a unos y otras a otros. Ayer le sopló al Madrid, que, desde luego, por lógica, debió ser siempre el ganador; pero no con la superabundancia con que ayer terminó la tarde.

Hasta pocos hombres destacados individualmente tuvo ayer el Madrid. Porque flojearon Bonet y Pedro Regueiro, y Lecue apenas dió señales de existencia. Cumplieron discretamente Emilín y Eugenio, y fueron los más afortunados en todo Quincoces, en la defensa; Sauto, en los medios, y L. Regueiro, gran distribuidor, y Sañudo, efectivo rematador, en la delantera. Zamora hizo un par de paradas de verdadero mérito.

Del Hércules, Maciá fué el valor más sobresaliente, y tras Maciá, el medio Salas y el interior Morera. Los demás quizá por no poder sacudirse la desorientación de verse sin centro delantero no actuaron como otras veces, en especial Rosalench, a pesar de no tener en frente ninguna figura en el centro medio.

Total, un partido fácil y una derrota amplia, que no puede achacársele en su totalidad al Hércules como equipo. Diez hombres no son once hombres, y mucho menos jugando en campo adverso y con la nerviosidad que se juega en una semifinal. El Hércules puede darse de todos modos por satisfecho de haber lucido el título de semifinalista y haber perdido con el Madrid, en Chamartín, y sólo con diez hombres útiles. En ocasiones, el número de tantos no reza, y una de esas ocasiones es ésta.

Marcador.

Abrió el marcador Sañudo, al rematar limpiamente un centro de Emilín, que fué a las mallas por un ángulo. El segundo fué también obra de Sañudo, y casi de exacta factura, pero el centro le llegó de Eugenio. Dos bonitos remates que se aplaudieron.

El tercero lo metió en su propia meta el portero del Hércules, al querer despejar un tiro de Emilín que había rebotado en un palo.

Emilín fué el autor del cuarto. Un centro pasado de Eugenio encontró en su camino la cabeza soberbiamente colocada del extremo izquierda madridista, y aquello no lo pudo parar nadie.

Un avance blanco terminó en melée frente al marco alicantino, y Lecue aprovechó el lío para meter el pie y marcar el quinto.

Eugenio, en una arrancada personal, marcó el sexto.

Sañudo fué el autor del séptimo y último al embarcar de cabeza un templado centro de Emilín, que batió limpiamente a Pérez.

El señor Seteimborn.

Steimborn se encontró con un partido fácil y sin dificultades, y procuró no creárselas. Sólo encontramos en el arbitraje del guipuzcoano un par de pequeños lunares perdonables. En general, fué un buen árbitro.

Ya nos daríamos por satisfechos que el Madrid encontrara en la final un arbitraje como el realizado ayer por Steimborn.—**Rienzi.**

OSASUNA, 4; BABRCELONA, 2.

Pamplona. — La semifinal Osasuna-Barcelona tuvo el escenario merecido. El terreno de San Juan revistió una entrada apoteósica, de verdadera solemnidad.

Todo correspondió a la magnitud del acontecimiento. Hizo un tiempo espléndido.

En el terreno de juego.

Los equipos fueron recibidos con cerradas ovaciones. Escartín era el encargado de dirigir la lucha, con jueces de línea de la región Centro.

Equipos:

Barcelona.—Nogués; Zabalo y Areso; Argemí, Franco y Valmanya; Torredeflot, Raich, Escolá, Fernández y Munlloch.

Osasuna.—Ollaga; Muguiro y Arana; Aranaz, Cuqui y Tell; Insausti, Gastón, Vergara, Paco Bienzobas y Catachús.

Primer tiempo.

Soplaba viento del Norte bastante fuerte. El Barcelona escogió a favor del aire. Los navarros pusieron la pelota en juego. Los medios catalanes, más compenetrados y enérgicos que los navarros, obligaban a éstos a replegarse. El Osasuna se mostraba nervioso, mientras que los azulgrana actuaban con perfecta solidez.

El Osasuna, que se hallaba dominado, se defendía a duras penas. En cambio, los ataques del equipo de Las Corts tenían un fondo extraordinario.

A los ocho minutos, el Osasuna marcaba, casi por sorpresa, su primer goal. Vergara ejecutó un avance rápido, y entre los defensas hizo un pase a Insausti, que hizo un centro cerrado, y al intentar el despeje se hicieron un taco los «backs» catalanes, llegando el balón a la red, entre ellos Nogués. A pesar del tanto no se animaron los rojillos, que continuaron dominados por el Barcelona. El juego de los de Las Corts resultaba precioso, y era siempre inteligente. Su línea media era un verdadero punto de sostén e impulsaba los avances de la vanguardia de manera prodigiosa. Cada vez el asedio que encajaba la portería de Ollaga era mayor y el peligro apremiaba más. El goal se veía llegar. Fué un goal casi por sorpresa, como lo había sido el anterior. Se registró a los cuarenta minutos. Hubo un avance general del equipo barcelonés, y Arana, viéndose incapaz de contenerlo, dejó escapar la pelota, creyendo que llegaría ésta a Ollaga con la suficiente soltura para que pudiese despejarla. Al ver que se le colaba Torredeflot, el defensa navarro fué tras él, al mismo tiempo que Ollaga abandonaba su marca y salía por la pelota. Los tres jugadores se encontraron a metro y medio del marco y del grupo, sin que fuese posible precisar impulsada por quién, salió disparada hacia la red local.

En los últimos minutos de este tiempo continuó la iniciativa, partiendo de los catalanes, y acababa con empate a un goal. En esta parte cada bando tiró cuatro corners.

Segundo tiempo.

Desde el principio el Barcelona siguió siendo el mejor equipo sobre el campo. El Osasuna mejoró algo, pero no lo suficiente. Una jugada bonita hicieron los de San Juan. Vergara, materialmente en bandeja, puso el balón a los pies de Paco Bienzobas, quien en medio de gran emoción, reflejada en el público puesto en pie, echó el balón a las nubes.

Seguía el Osasuna a la deriva. La balanza se vencía a todas luces de parte de los forasteros, que se acercaban a la meta cuantas veces querían.

Así las cosas, a los diecinueve minutos lograba el Barcelona hacer funcionar su marcador por segunda vez. Un fallo de Arana fué aprovechado por Torredeflot para hacer un chut sesgado que resultó inaccesible para Ollaga. Con este goal ocurrió lo esperado. El Osasuna se hundió. El público vió derruídas todas sus esperanzas, porque dió la impresión de que su equipo se entregaba. La técnica del Barcelona brilló esplendorosamente. Supo dar un verdadero curso de futbol. Su victoria era cosa cantada.

La situación cambió súbitamente a consecuencia de un goal inesperado. El Osasuna tuvo la inspiración de una arrancada. Esta arrancada causó goal. Y lo que hasta entonces había sido negro, se volvió blanco.

Nació la jugada en Cuqui, que sirvió a Catachús, que hizo un centro raso. Vergara tuvo ahora el primer acierto y remató en corto, para batir a Nogués. Se había logrado el empate. Se animó el Osasuna. Comenzó a existir. Todos su hombres se echaron hacia adelante. Carburó la línea media, se entendieron los delanteros, se recobró la defensa y el baluarte catalán tuvo que replegarse.

Al minuto del goal anterior ya estaban los navarros adelantados en tanteo. Este goal lo consiguió Paco Bienzobas. Insausti hizo una feliz entrega a Gastón, quien centró el balón y recogió Catachús, quien pasó a Paco Bienzobas, y el delantero navarro metí el balón en la red.

El Barcelona siguió jugando con su técnica superiorísima. Sin embargo, no fué posible contener el coraje de los navarros. Estos se volcaban materialmente sobre el terreno catalán. Iban treinta minutos de este tiempo, cuando Insausti sacó un castigo, bombeando el balón, y Vergara lo remató de un limpio testerazo.

Este goal provocó el delirio en el público. El Osasuna siguió jugando de forma extraordinaria. El Barcelona se defendía con dificultad. La defensa era apurada. Se veía muy acosada. De pronto, Catachús se escapó y soltó un chut alto. El balón se le escapó de las manos a Nogués. Fué sacado de la portería por Valmanya. El árbitro, colocado en el centro del terreno, no pudo apreciar la jugada. Pero el público situado en las inmediaciones del marco aseguró que había sido despejado después de cruzar la raya.

Protestó por ello la decisión de no conceder goal con viveza.

Se paralizó el juego unos momentos. Tranquilizados los ánimos, se reanudó, y terminó al fin con la victoria del Osasuna por 4-2.—**Noti-Sport.**

¡TRANSPORTISTAS!
CITROEN, en un plazo de días, pondrá a la venta camiones de 1.500, 3.000 y 4.000 kilos, de aceite pesado Diessel, al mismo precio que los de gasolina. Economía: 80 por 100.
Lo que no ha ocurrido hasta la fecha: el camión de aceite pesado al alcance de todos los transportistas.
Pidan detalles a la Agencia Citroen: Auto Gomas
Velasco, 1. - SANTANDER

CICLISMO

LA SEGUNDA ETAPA DE LA VUELTA A MADRID

Fermín Trueba ocupa el segundo lugar.

Madrid.—A las cinco y media de la mañana tomaron la salida los 27 corredores clasificados en la anterior etapa, Madrid-Toledo.

El recorrido era de de 220 kilómetros.

Etapa dura, ya que la mayoría del trazado a recorrer era sobre carreteras de orden muy inferior, predispuso a los corredores a una actitud de reserva para el trecho Alcalá de Henares-Madrid, 30 kilómetros, sobre una carretera magnífica.

Las primeras horas de carrera las hicieron agrupados los corredores y a una marcha pausada.

A las dos horas el sol empezó a apretar, y el polvo, que cubría las carreteras de tercer orden, obligó a los corredores a avanzar penosamente.

Desde Toledo no ocurrió nada interesante hasta Mora.

Capella se cansa de ir en comparsa y demarra rapidísimamente. Estamos a quince kilómetros de Aranjuez. En las cuestas que preceden a esta población, bastante practicables, Capella es fácilmente absorbido por los demás sin hacer oposición alguna, y así llegamos a Aranjuez.

Durante bastante kilómetros, los corredores de categorías inferiores son los encargados de tirar del grupo.

La carrera empieza a entrar en una fase mucho más animada.

Los corredores se sienten con arrestos suficientes para resistir los embates de los muchos que sucesivamente intentan fugarse.

Al paso por Alcalá de Henares, todos van agrupados.

Por Barajas, inopinadamente, escapa José Rodríguez, y a tren endiablado se destaca cien metros. Pero cuando ha recorrido otros cien más, no puede con la bicicleta. El momento de confusión lo aprovecha Federico Ezquerra para demarrar, con E. Fernández a su rueda; pero este último no puede resistir la velocidad.

Se une al vizcaíno y tras ellos intenta Berrendero la escapada; pero los dos se han distanciado excesivamente y prefiere el madrileño esperar momento más propicio.

Estamos en las cuestas de Canillejas, y entonces es cuando Berrendero, unido a Chafer, despega del grupo y salen en persecución de Ezquerra y Fermín Trueba.

En esta lucha, recorren Chamartín y embocan la avenida de los Ministerios.

Los últimos metros los aprovecha Ezquerra para «sprintar» magníficamente y entrar claramente destacado.

Trueba, Barrendero y Chafer, por este orden, entran en la meta con el mismo tiempo de 8 horas, 30 minutos y 30 segundos.

La Vuelta ciclista a Madrid es la carrera que mejor ha sabido asimilar el valenciano Salvador Cardona.

Este año, Federico Ezquerra aspiraba a destronar a Cardona. Federico Ezquerra luchó como un condenado por vencer la etapa Madrid-Toledo en primera posición. Cardona, con una táctica premeditada dejó hacer al gran escalador, y cuando vió una oportunidad, que no decidía a aprovechar Ezquerra, y sí parecía dispuesto a sacar fruto de ella el montañés Trueba, escapó con este último y se destacó varios kilómetros.

Luego no podía haber lucha. Sólo podía valer la táctica que cada cual siguiera. Y el veterano campeón de España no tuvo que recurrir sino a un ardid ingenioso para dejar al joven montañés clavado en la carretera. Seis minutos de ventaja sabía él muy bien que nadie los había de conseguir en la segunda etapa. Por eso dejó hacer e incluso hizo por Ezquerra lo que éste precisó, si bien es verdad que el vizcaíno corrió lo suficientemente bien para poder adjudicarse la segunda etapa de la octava edición de la Vuelta ciclista a Madrid por su esfuerzo personal.

CLASIFICACION GENERAL DE LA VUELTA CICLISTA A MADRID

1. S. Cardona, 16 horas, 33 minutos y 25 segundos.
2. F. Trueba, 16-33-51.
3. F. Ezquerra, 16-40-15.
4. Diego Chafer, 16-40-44
5. Goenaga, 16-40-46.
6. Berrendero, 16-42-26.
7. Angel Sánchez, 16-42-49.
8. Manuel Capella, 16-45-11.
9. Larrínaga, 17-43-33.
10. R. R. Trillo, 16-53-18.
11. David Pérez, 16-57-07.
12. E. Fernández, 16-59-25.
13. Macario Llorente, 17-05-14.
15. S. Molat, 17-05-14.
15. Telmo García, 17-10-21.
16. J. Rodríguez, 17-11-47.
17. Felipe de Jesús, 17-11-49.
18. J. Cano, 17-14-02.
19. J. Granada, 17-17-38.
20. Regino Toledo, 17-17-38.
21. Manuel Arrando, 17-21-37.
22. Mariano Cañaveras, 17-25-07.
23. R. Vergara, 17-25-51.
24. J. Jabardo, 17-28-31.
25. V. González, 17-29-26.
26. Lisardo Acosta, 17-31-34.
27. Manuel Collado, 17-42-50.

LA CARRERA DE MONTE

Alejandro Ortega y Virgilio Cruz, en los primeros puestos.

Se corrió el domingo la primera carrera social de la ciclista de Monte, en la que tomaron parte 18 corredores de las categorías A y B.

Se inicia la carrera por la subida de San Juan.

En Soto la Marina se disputan la primera prima, donada por Ramón Maliaño. La gana Sancifrián.

Otra es en la subida de la Marina, y Fernández la gana. A su rueda, Ortega.

El pelotón se ha disgregado, y de los dieciocho se ha reducido a trece, que ruedan bajo la iniciativa de Fernández.

En Liencres hay otra prima. Ortega la gana, y pegados a su rueda, Fernández, Gutiérrez y Sancifrián.

En Mortera, cuatro corredores se destacan. Son Ortega, Fernández, Gutiérrez, Sierra y Sancifrián.

En el pelotón que persigue a éstos quedan Cruz, Gómez, Pereira y Del Campo.

Pocas variaciones, destacándose Ortega y Fernández, hasta que en el paseo de Sánchez Porrúa se les une Gutiérrez.

El terceto continúa batiéndose, y la prima Bolívar la gana Ortega. Después, ya dentro del circuito, en la subida de San Juan, Gutiérrez pasa en primer lugar por la cinta que señala la prima de Canduela. Ha batido a

M.E.C.D. 2017

Ortega y a Fernández, que pasan en segundo y tercer lugar.

Después, una vuelta más al circuito Alta, Sardinero y Cueto, para entrar en Monte así:

Categoría A.

1. Alejandro Ortega, en 1 hora, 33 minutos y 20 segundos.
2. Alejandro Gutiérrez, en el mismo tiempo.
3. Antonio Fernández, 1-33-25.
4. Antonio Sancifrián, 1-34-25.
5. Jesús Sierra, 1-35-40.
6. Manuel Cruz, 1-39.
7. Martín González, 1-41-50.
8. Juan Alvarez, 1-49-45.

Categoría B.

1. Virgilio Cruz, en 1 hora y 23 minutos.
2. Antonio Gómez, 1-23-30.
3. Gabriel del Campo, 1-24.
4. Angel Pereira, 1-24-20.

Estos corredores, como de inferior categoría, cubrieron una vuelta menos al circuito, subida de San Juan, Alta, Sardinero, Cueto y Monte.

BOXEO

RESULTADOS DEL DOMINGO

El pasado domingo tuvo lugar en el Salón Gong la tercera eliminatoria de los Campeonatos de Boxeo Amateur, con arreglo al programa anunciado anteriormente.

Subieron al «ring» en primer lugar Cabarga y Torcida, venciendo éste por nocáut al primer ráon.

Gonzalo Diez venció a Eliecer.

Ortega, en un gran combate, venció rotundamente a Barrio II. Agenjo vence a Prado, por abandono, al segundo ráon.

José Martín venció de una manera neta a Vallejo, a pesar de que este último reune buenas cualidades para el boxeo.

Finalmente, «El Rojillo de la Selva» y «El Ché» hicieron una exhibición, que fué del agrado del público, debido al boxeo humorístico empleado por «El Rojillo».

Olimpíada popular de Barcelona.

SECCION DE PRENSA, AGITACION Y PROPAGANDA

Se cita a todos los miembros de esta Comisión para hoy, a las ocho de la noche, en el local de la F. U. E. (bajo de la Escuela de Comercio).

Por ser los asuntos a tratar de gran importancia, se encarece la asistencia y puntualidad.

SECCION TECNICA

Continúan recibiéndose gran cantidad de adhesiones e inscripciones de clubs y Peñas deportivas que han de tomar parte en las pruebas de preparación para formar el equipo que ha de representar a Cantabria en este magno acontecimiento deportivo.

A todos los inscriptos de Ciclismo, Boxeo y Natación, se les convoca para que acudan hoy al local del Partido Federal, de ocho a nueve y media de la noche, así como también a los que deseen inscribirse de cualquier especialidad del deporte.

También se convoca a la hora anteriormente citada a los miembros de la Comisión técnica para que se pongan en contacto con los inscriptos

LAS MIL Y UNA TARDES

Del sugestivo deporte de los vuelos sin motor.

—Recientemente, la policía de Barcelona detuvo en los sótanos de unos almacenes que fueron destruídos por un incendio, a ocho niños, el mayor de dieciséis años y el menor de doce, que habían huído de sus respectivos hogares, y que estaban organizando, a su modo, una expedición infantil, para explorar el interior de Africa...

—¡Qué chiquillos!

—La infancia quiere volar... Quiere ser libre, feliz e independiente.

—Digo, de un modo rotundo, ¡que se va a acabar el mundo!

—¿Usté lo cree?

—Sí, señor... Sobre este asunto del próximo fin de la vida terrenal, doña Carmen Payá, colaboradora de «La Libertad», ha conversado con el ilustre escritor don Pío Baroja... Y dijo don Pío: «En el país vasco, existe la muy arraigada creencia de que el mundo se acabará cuando haya una tienda en cada casa»... Y eso ya está ocurriendo, por consecuencia de la excesiva multiplicación del comercio, causa principal de la crisis mercantil... Y doña Carmen Payá, muy notable escritora, cuenta que, cuando era ella una niña, la dijo una vieja: «El mundo se acabará cuando las personas vuelen»... Y, como ya vuelan, el mundo está llamado a desaparecer... La infancia quiere volar, y también la juventud...

—Eso es cierto, sí, señor... Antes, se quería vivir como el pez en el agua, y ahora se quiere vivir como el pájaro en el aire... La juventud popular, que no conoce el temor, ¡quiere aprender a volar en los vuelos sin motor!... Y dice el profesor Herrera, gran conocedor de la aviación: «La juventud de ahora ha encontrado en los vuelos sin motor el mejor de los deportes. Este deporte, apasionante como el que más, obliga a quienes le practican a desarrollar sus músculos y sus pulmones en ejercicios de campo y de montaña; facilita el modo de adquirir conocimientos especiales en ciencias tan útiles como la meteorología, la aerodinámica y la mecánica de los construcciones; proporciona la práctica necesaria para ser aviador, en unas condiciones que no pueden poseer quienes efectúan el aprendizaje en los aviones con motor; ofrece un ilimitado progreso, desde los pequeños saltos en planeador, hasta los maravillosos vuelos en aparatos veleros, a miles de metros de altura, dentro de nubes tempestuosas, recorriendo centenares de kilómetros; y está exento de peligros, si se practica este deporte con prudencia. Además, se trata de un deporte perfectamente popularizable, porque está al alcance de todas las disponibilidades. Es cosa fácil construir un planeador y utilizarle sin gastos»...

—Yo las temo a las caídas.

—El hábil volador al cielo sube, y yo estoy convencido de que es mejor caerse de una nube ¡que caerse de un nido!

—¡Ah, los vuelos sin motor!... Con ellos se podría distraer la juventud entusiasta. Y así dejaría de pensar en las exacerbaciones de la política, que no da más que disgustos... Y esos niños autónomos, estatutistas, de Barcelona, debieran aprender a volar, en vez de pensar en irse, de un modo completamente autonomista y librepensador, a explorar el interior de Africa... Porque todas las cosas selváticas que pueda haber allí, las tenemos en España, por obra y gracia de la respetable señora doña Política.

—En Valladolid, se está organizando un club de vuelos sin motor... Y en el «Diario Regional», dice don Siete, que es un admirable humorista, que en vez de escribir con gafas, escribe con prismáticos: «No es que el vuelo en un planeador sea peligroso. Es que da miedo. Pero la razón y el valor deben anteponerse a este miedo infundado. Ya no estamos en los tiempos en que el planeador era un armatoste construído por el loco del pueblo, para arrojarse desde un tejado al corral. Ahora, no hay accidentes en los planeadores, porque un experto piloto adiestra a los jóvenes deportistas, y porque los aparatos voladores están construídos con todas las leyes de la aeronáutica. Y vuelan como esas águilas majestuosas que describen círculos en los cielos... Para organizar su club, los intrépidos muchachos vallisoletanos que quieren volar, se han reunido en una cervecería»...

—Pues dicen los papeles que en la capital de la Montaña, se ha establecido una cervecería que se titula nada menos que «El Aguila»... ¿Será para que en ella se reunan los jóvenes deportistas del vuelo a vela?... Porque se dice que pronto habrá vuelos sin motor en el aeródromo de la Albericia... Volando como las águilas, olvidará la noble juventud las miserias con que tropieza quien camina sobre la áspera superficie del planeta...

—Digamos aquello de: «¡Sursum corda!», o sea, «¡Elevad vuestros corazones!»... ¡Que haya un café que se titule «El Cóndor» y un bar titulado «El Milano» o «La Cigüeña»!... Porque, como dice don Siete, quienes tienen espíritu de pájaro, los individuos que vuelan, tienen algo de ángeles y ven las cosas del mundo desde un punto de vista más o menos elevado... Si todo lo viésemos a vista de pajarito, no sucedería lo que sucede... Es preciso que la juventud, volando a gran altura, comprenda que los hombres somos unos seres tan pequeños, que resultamos una cosa insignificante... ¡Unos pobres hormiguncios!... Nuestras luchas, que nos parecen gigantescas, porque los hombres nos damos mucho pisto, vistas desde una nube, resultan unas batallas de hormigas bípedas... Los jóvenes voladores, al ver allá abajo a la para ellos minúscula humanidad, dirán, si filosofan: «¡Gente menuda!»... Puede que digan también: «¡Menuda gente!»... Los hombres desdeñamos a las hormigucas, porque son muy chiquitinas. Y es conveniente que aprendamos a desdeñarnos a nosotros mismos, viendo desde un planeador a la muchedumbre de ciudadanos minúsculos que nos miran con la boca abierta... Así comprenderemos que, si se acaba el mundo, la cosa no tendrá absolutamente ninguna importancia...

—¡Ah, si volase el pensamiento del pueblo!... ¡Qué pequeños, que insignificantes le parecerían los obstáculos con que tropieza en el camino, cuando quiere avanzar, el pobrecito, a pie, y, además, sin dinero!... ¡Ah, la mirada del águila!...

—Pues... para que haya salud en este mundo traidor, ¡que vuele la juventud, con motor o sin motor!...

NOSTRADAMUS

LA BATALLA CONFECCIONES "MURALLA"

ATARAZANAS, 4 y 6.

AVISA a sus clientes y al público en general que al abrir de nuevo sus puertas, después de la huelga, lo hace con una

Liquidación general

de todos los artículos a precios sumamente REDUCIDOS

APROVECHE los días de este mes para comprar, como nunca, con importantísimos descuentos, casi regalado.

La publicidad permanente o periódica es siempre de resultados ópimos para el anunciante.

Lloyd Norte Alemán

Servicio rápido para NUEVA YORK
SALIDAS DE CHERBURGO
CON LOS SUPERTRASATLÁNTICOS
BREMEN y EUROPA
TRÁVESÍA EN CUATRO DÍAS Y MEDIO

Servicio rápido al EXTREMO ORIENTE
SALIDAS DE BARCELONA
CON LAS MODERNAS Y RÁPIDAS MOTONAVES
POTSDAN, GNEISENAU y SCHARMHORST
Travesía de Barcelona a Manila en 21 días

Cruceros POLARES, al CABO NORTE y por el MEDITERRANEO
Viajes de estudio a NORTE AMERICA

Para toda clase de informes y reserva de pasajes:
HOPPE y Cía. — SANTANDER

LLOYD NORTE ALEMAN

BENEFICENCIA PROVINCIAL

Casa de Salud Valdecilla.

Existían del anterior 352; ingresaron 303; fueron baja: por curación, 266; por defunción, 22; quedaron en fin de mes: 212 varones y 155 hembras. Total 367.

Casa provincial de Asistencia Social.

Quedaron 615; ingresaron 7; fueron baja: por reclamación, 10; por defunción, 3; existencia en fin de mes: 341 varones y 268 hembras. Total 609.

Jardín de la Infancia.

Existían 675; ingresaron 13; fueron baja: por reclamación paterna, 1; por cumplimiento de la edad reglamentaria, 1; por defunción, 7; quedaron en fin de mes: 243 varones y 436 hembras. Total 679.

Casa provincial de Maternidad.

Procedentes del mes anterior 35; nuevos ingresos 60; salieron 60; fallecieron 1; siguen en el establecimiento, 34. Total 34.

Manicomios.

Quedaron en el provincial de Valladolid y otros en el mes anterior 398; ingresaron 2; fueron baja: por curación, 2; existencia en fin de mes; 202 varones y 196 hembras. Total 398.

Se hallan en tramitación 30 expedientes relacionados con igual número de dementes acogidos en este Hospital para su conducción al Manicomio.

—En el Instituto-Asilo de San José, para epilépticos, fundado en Carabanchel por los excelentísimos señores de Vallejo, existían y continúan cuatro.

—Bagajes: En la captial se expidieron órdenes para 60 servicios verificados.

SECCION DE ANUNCIOS CORTOS POR PALABRAS

ESPERANZA GOMEZ, PROFESORA EN PARTOS. Consulta profesional diaria. Hospedaje. Santa Clara, 7, cuarto. Teléfono 2889.

PASTILLAS «BONALD», cloroborosódicas, mentol y benzocaína: boca, garganta, toses. Preventivas de la gripe. De venta: Droguería Pérez del Molino y farmacias.

PROPIETARIOS.—La Sección Administración de fincas de la Cámara de la Propiedad se encargará, en condiciones ventajosas, de administrar vuestras casas.

PRESTAMOS E HIPOTECAS, interés 6 % rápido, Unión Hipotecaria de España, S. A., Madrid. Informes: Lope de Vega, 10, tercero.

PELUQUERIA DE SEÑORAS HERMANAS CANALES. Permanentes. Corte de pelo. Ondulación al agua y Marcel. Manicura. Cejas. Tintes. Vargas, 15, primero derecha.

PIANO, marca «Roshcner», se vende, barato. Dirigirse a Fonda de la Viuda de Cortines, La Hermida (Santander).

POR AUSENCIA, se venden los muebles de un piso, precios económicos, y máquina «Singer», poco uso. Informes: Marina, 4, segundo.

SUELDO Y COMISION. Representante activo, bien relacionado talleres; preferible sepa conducir. Informes: teléfono 80, de diez a doce, Torrelavega.

PARA SEPTIEMBRE: Preparación Contabilidad, Cálculo mercantil, Algebra, Aritmética, etc., por profesora mercantil. Informes: San Francisco, 21, «La Actualidad».

SE ALQUILA chalet y pisos, amueblados, en el Sardinero. Informes: avenida de Los Castros, Pensión La Soledad, número 10.

SOTO-IRUZ. Se traspasa establecimiento de comestibles y bebidas, del ferial de Villasevil. Para informarse en dicho establecimiento.

SOMBREROS PARA CABALLERO. — Adquiéralos usted en la Sombrerería Casa Herreo (antiguo dependiente de A. Rivero). Siempre los últimos modelos y a precios reducidos. San Francisco, 22. Taller para su reforma.

SE TRASPASA bar, con inmejorable clientela, poca renta. Informes: Vinos, López Alonso.

SALON PARIS.—Comunica a su distinguida clientela y público en general que acaba recibir lo más moderno en permanentes, sin máquina ni electricidad. Plazuela Príncipe, 10, primero.

TRAJES SUCIOS.— Limpieza, planchado, seis pesetas. Tintorería de París, Santa Clara, 14. Especialidad vestidos.

VISITACION F. TOLOSA. Profesora en partos. Supernumeraria de Beneficencia municipal y del Seguro de Maternidad. Masajista. Florida, 7, cuarto.

VENDO «CITROEN», Berlina, seminuevo, 8 HP. Informa, Garaje Guerra. Santander.

VENDO casa, nueva construcción, exenta contribución veinte años. Esta Administración.

VENDO tabla tillar, nueva, y tablones usados. Esta Administración.

VENTA de puertas, ventanas, interior y exterior, y marcamiento, de uso, en buenas condiciones, y madera de construcción. José Marcos, Punte Arce.

VENDO gazapos, gigantes España, pardos, leonados. Fermín Palazuelos, Peñacastillo, en la Granja Cacicedo.

SEÑORITA. PREPARACION bachilleres, exámenes. Ingreso bachiller. Exámenes septiembre. Razón en esta Administración.

DESEO PRESTAMO 15.000 pesetas en segunda hipoteca. Tiene primera Banco Hipotecario. Buena garantía sobre casas casco de Torrelavega. Informes: J. González, Notaría señor Gómez.

VENDESE piso, reformado, céntrico, económico. Informes, Administración.

SE TRASPASA bar, céntrico, acreditada, por no poder atenderlo. Informes: Somorrostro, 2, Bar Central.

SE ALQUILA mansarda, propia para chica comprometida, renta 10 duros. Informarán, Río de la Pila, número 9, piso segundo.

EN LAREDO se alquila local para industria o garaje. Informará, Adela Cardona, en Laredo.

MAQUINA COSER, «Singer», bobina central, tapa, 45 duros. Otra, cinco gavetas. Reloj pared, ocho duros, seminuevo, baratísimo. Rincón, 13, segundo.

VENDO casa vivienda, con cuadra y pajar, huerta con frutales. Un prado 18 carros. Todo pueblo Torres. Informes, Cándido Urquina. 2, bajo, informarán.

ACADEMIA de Corte y Confección, por profesora titulada. Garantízase enseñanza, dentro plazo cuatro meses, con derecho hacerse ropa. Ofrécese lecciones particulares. Segismundo Moret, 2, primero izquierda.

AUTOMOVILES DE OCASION, de diversas marcas, modelos cerrados, dos y cinco plazas, patente pequeña. Informarán, paseo de Pereda, 21. Manuel Castellanos.

¡AVICULTORES! La Casa Joaquín Herrera, de Las Presas, teléfono 2744, además del granulado «Todo en uno Raves», de excelentes resultados para ponedoras, vende toda clase de piensos y harinas fosfatadas para aves, a precios reducidos y servidos a domicilio o facturados.

AUTOMOVILES DE OCASION: Desde 500 pesetas, «Essex», «Buick», «Citroen», «Renault», «Chevrolet», camioneta. En la Agencia Austin, Muelle, 35.

LICENCIADO da clases económicas, primeros dos años Bachillerato. Teléfono 2009.

CAMIONETAS DE OCASION. De varias marcas y tonelaje, en perfecto estado. Se dan facilidades. Manuel Castellanos, paseo Pereda, 21.

E. SALCINES DE LA RIVA. Máquinas de escribir «Underwood». Venta, alquier y lecciones. Blanca, 6. Teléfono 3599.

EN DAOIZ Y VELARDE, número 17, cuarto izquierda, se desean dos huéspedes fijos. Buenas habitaciones.

GARAJE CASTELLANOS, de nueva instalación, completamente incombustible, dotado de todos los adelantos modernos. Servicio permanente. Se alquilan jaulas a precios económicos. Concordia, número 11. Teléfono núm. 2193.

HERMOSO LOCAL para oficina se alquila, plaza Príncipe. Informarán, Almacenes Sinforiano Ródenas.

¡SEÑORITA! Aprenda corte-confección adoptando el nuevo sistema «Perfección Práctica». Estudios clásicos y modernos. Títulos reconocidos por Gobierno español. Instituto, Hernán Cortés, 8.

LOS MEJORES organillos y pianolas para bailes son los «Mundial». A plazos y contado. Pida catálogos a Casa Viena-Muebles. Oviedo.

«LA METALARIA». Metales cromados. Vende dos cafeteras exprés, eléctrica y de vapor, de ocasión, garantizadas. Garmendia, 3.

1.000 MAQUINAS para escribir, nuevas, usadas, reconstruídas y usadas, de todas marcas, pueden adquirirse desde una peseta diaria. Lope de Vega, 10, tercero. Señor Cortés. Teléfono 3388.

LA REGLA SUSPENDIDA volverá sin peligro con Píldoras Foredal. Diez pesetas, farmacias. Reembolso, Laboratorio Foredal, Gijón.

ORO. — PAGAMOS el mejor precio para toda clase de objetos de oro, plata y platino. Relojería Galán, paseo de Pereda, 7. No tenemos agentes.

VENDESE, por traslado, muebles y hermoso piso, soleadísimo, todos servicios diarios. Facilidades pago. Arnáiz, Sol, 55, segundo.

LAS MONEDAS DE 25 PESETAS las pago a más de 55. Oro de dentaduras, a 6'75 gramo. Compro objetos viejos de oro, plata, platino. Pago más que nadie. Rualasal, número 7, segundo piso.

POR QUITAR PISO vendo muebles, completamente nuevos y económicos. Razón: H. Imperial, Puente, 12.

VENDO «CITROEN», C-4, 11 HP., magnífico estado, a toda prueba. Informes: Nieto, Martillo, 4.

POR AUSENCIA se traspasa pensión, muy acreditada, con positivos rendimientos, calle céntrica. Para informes: Pedrueca, 15, primero.

MADRE E HIJO desean huéspedes, piso recién arreglado por dentro, baño, termo, entrada Peso, 1, segundo. Habitaciones a plaza Vieja.

SE ALQUILA local para garaje, almacén o carnicería. Infomarán, Martillo, 17, tienda.

CASA particular, sitio céntrico, desea huéspedes, trato esmerado, cuarto baño, precio económico. Informes: Fernández Isla, número 7, primero derecha.

ALQUILO piso grande, bien soleado, instalación luz, gas, cuarto baño. Renta 110 pesetas. Informes: Subida Numancia, Antonio Mendoza, 6, portería.

CASA CONFORT alquila habitaciones amuebladas, baño, cocina independiente. Muy céntrico. Informes, periódico.

PERDIDA, en Barreda, cartera conteniendo cierta cantidad dinero, carnet, cédulas, recibo y un décimo lotería sorteo 2 de junio. Gratificarán su entrega, por tratarse de un pobre vendedor, en calle Alta, número 16, bajo

SE ALQUILAN habitaciones con derecho a cocina. Informará, EL CANTABRICO.

POR TENER que ausentarse su dueño se traspasa pensión, muy acreditada, sitio céntrico, poca renta. Informarán, Magallanes, 1, segundo derecha.

TRASPASO, calle céntrica y concurrida, bar. Tiene amplio reservado. Informa, Plácido Celorio, San José, almacén de vinos.

¡PANADEROS! Urge vender mechero alemán «Nestor», completamente nuevo, y depósito hierro 3.000 litros, en 2.500 pesetas. Jesús Hoz, teléfono 13. Castro Urdiales.

SIRVIENTE montañés desea colocarse en hotel, como camarero, café, portero, etcétera, sin pretensiones. Trabajé en Cuba. Informes: Méndez Núñez, 8, primero derecha. Presentación Diego.

SE ALQUILA una cochera de 8 × 4, 40 pesetas, y otra de 5 × 4, 25 pesetas, con agua. Informes: San Fernando, 24, hojalatería.

SE SOLICITAN AGENTES para venta artículo fácil. Buena comisión. Informes: Alfonso VIII, 2. «La Comercial».

ALQUILO piso, sótano, huerta, gallinero. Travesía Mendoza, 21, «Villa San José». De cinco a siete.

PERDIDA, en Cuatro Caminos, perra caza, «Pointer», negra. Gratificarán, Vargas, 43, segundo.

ESPLENDIDA OPORTUNIDAD: 80.000 pesetas casa de doce pisos, nunca desocupados. Informes: Eugenio Gutiérrez, número 14, segundo piso.

GRATUITAMENTE desempeñaría en Santander empleo u ocupación, con fianza si es necesaria. Dirigirse, por escrito, a R. G., a esta Administración.

NECESITO una tejavana, cuadra o cubiles, con algo de terreno, bien cercado. Informan, Blanca, 4, segundo.

PRACTICANTE ROMAN LARIOS. Gabinete de curación con material completo. Realización prescripciones médicas. Horas: 2-5, 7-9. Primero Mayo, 7, primero izquierda.

POR AUSENCIA urgente, se venden varios muebles nuevos. Méndez Núdez, 3, tercero.

NECESITA JOVEN O SEÑORITA, buena presentación, para propagar producto novedad de gran acogida. Dirigirse: J. V., Administración de este periódico.

ALQUILANSE dos hermosos gabinetes, limpieza económica, muy céntrico, casa confianza. Informes en esta Administración.

ALQUILO piso, reformado, espacioso, setenta pesetas mes. Informan, en el mismo, Andrés del Río, 8 (frente a la fábrica de betún).

CREDITOS HIPOTECARIOS. Unión Hipotecaria España, S. A., Madrid, facilita parcelación fincas, construcciones, urbanización. Inspector regional: Vargas, 29, segundo. Teléfono 3420.

URGENTE. — Empleado del Estado precisa mil pesetas con toda clase de garantías, por poco tiempo, crecido interés. Burgos, 22, primero.

EL QUE DESEE tomar en traspaso un bar, en buenas condiciones, tiene verdadera ocasión. Tratar, interesado, seriamente, Burgos, 22.

CASA particular cede gabinete con dos camas, con pensión o sólo para dormir; hay baño. Segismundo Moret, 10, segundo derecha.

«LA ITALIANA». Casa especializada en permanentes y tintes. «Solriza», nuevo procedimiento en permanentes, sin aparatos. Manicura francesa, por darse a conocer, servicio de uñas y cejas, 1'50. San Francisco, 18, primero. Teléfonos 2330 y 3772.

LUMINOSOS ELECTRODO NEON, Madrid. Sobre proyectos facilita presupuestos. Señor Fuente, Vargas, 29, segundo. Teléfono 3420.

HAGO VESTIDOS desde 8 pesetas hechura. Especialidad hechura sastre. Corte-confección derecho hacerse vestidos, 10 pesetas mes. Blanca, 5, tercero.

FAMILIA honorable cede dos gabinetes amueblados, derecho cocina, céntrico, precio moderado. Informes, Administración.

SE NECESITA medio oficiala de sastre, que sepa ojalar bien. Moret, 12, segundo.

¡GANGA! Ultimos de liquidación de muebles nuevos en todos los estilos. Santa Lucía, 5, primero.

¡VERANEANTES! Alquilo habitaciones, derecho cocina, o piso completo, nuevo, con baño. Informa, EL CANTABRICO.

SE VENDEN las siguientes fincas: Una casa de habitación alta, con su corral cerrado, portal, patio, hornera, cuadras, pajar, cocheras, pozo y capilla, titulada de Nuestra Señora del Rosario, que todo forma una sola finca, compuesta de piso principal, segundo y desván, en el barrio de San Antonio, en el pueblo de Ganzo, señalada con el número 13 antiguo y 10 moderno; mide todo una superficie cuadrada de 811 metros y 78 centímetros, y linda: Este, carretera pública y arboleda; Oeste y Norte, huerta, y al Sur, casa y corral de herederos de don Benito González Tánagos.—Una huerta contigua a dicha casa, con 33 áreas y 6 centiáreas. — La arboleda de robles sita en el barrio de San Antonio, del pueblo de Ganzo, y siete tierras más, de cabida en total de 53 carros. Para tratar en cuanto a precios y condiciones, Luis Eduardo Muñoz, procurador, Torrelavega.

POR DEJAR PISO vendo comedor, dormitorio, armarios luna, enceradora, camas, colchones, lunas grandes, tresillo roble y demás. Cuesta Hospital, 4, primero.

SE NECESITA señorita, buena presentación, que sepa cocinar, para demostraciones domiciliarias. Blanca, 9 Lebon.

M.E.C.D. 2017

Aceyte Ynglés

¿Tiene usted LADILLAS, PIOJOS, etc.?

Póngase rápidamente en cura con el famoso ACEYTE YNGLÉS que los destruye instantáneamente, así como a sus huevecillos o liendres. No espere al día siguiente, pues no ignora que estos parásitos, además de ser insufribles, se reproducen con la mayor rapidez. No mancha y es de agradable olor.

Pérez del Molino y todas las farmacias.

EL DILUVIO Colocia, frente á la Plaza Nueva. Caña blanca legítima de la Habana. Manzanilla de M. Argüeso, etc.

SABANONES

En cualquier grado. Curación rapidísima usando BALSAMO HAZUL. Cajas a 1 y 2,15 pesetas. Farmacias y Pérez del Molino.

PRESERVATIVOS

«La Discreta. Salud, 6, Madrid» Catál. gratis sin enviar sello

Todo el que se dedica al comercio debe tener siempre presente el antiguo aforismo: «Quien no se anuncia, no vende».

SEÑORAS: El flujo y enfermedades de la matriz se curan con las irrigaciones del **Dr. VALLEY**

Autobuses CASTRO-SANTANDER

San Fernando, 44.—Teléfono 1251.

Horas de salida desde el 18 de noviembre de 1935:

De Santander a Laredo y Castro Urdiales ... 8 m., 17,15 t.
De Santander a Santoña ..... 8 m., 12 y 16,30 t.
De Santoña a Santander ..... 7,30 y 14 t.
De Castro Urdiales a Laredo y Santander.... 7,15 y 15 t.

Servicios económicos y rápidos para excursiones.
Salida de Santander: Avenida de Galán y García Hernández.
NOTA.—Los domingos, el servicio que sale de Santander para Santoña a las 12, se retrasará 30 minutos; esto es: saldrá a las 12,30.

¡¡ADLER!!

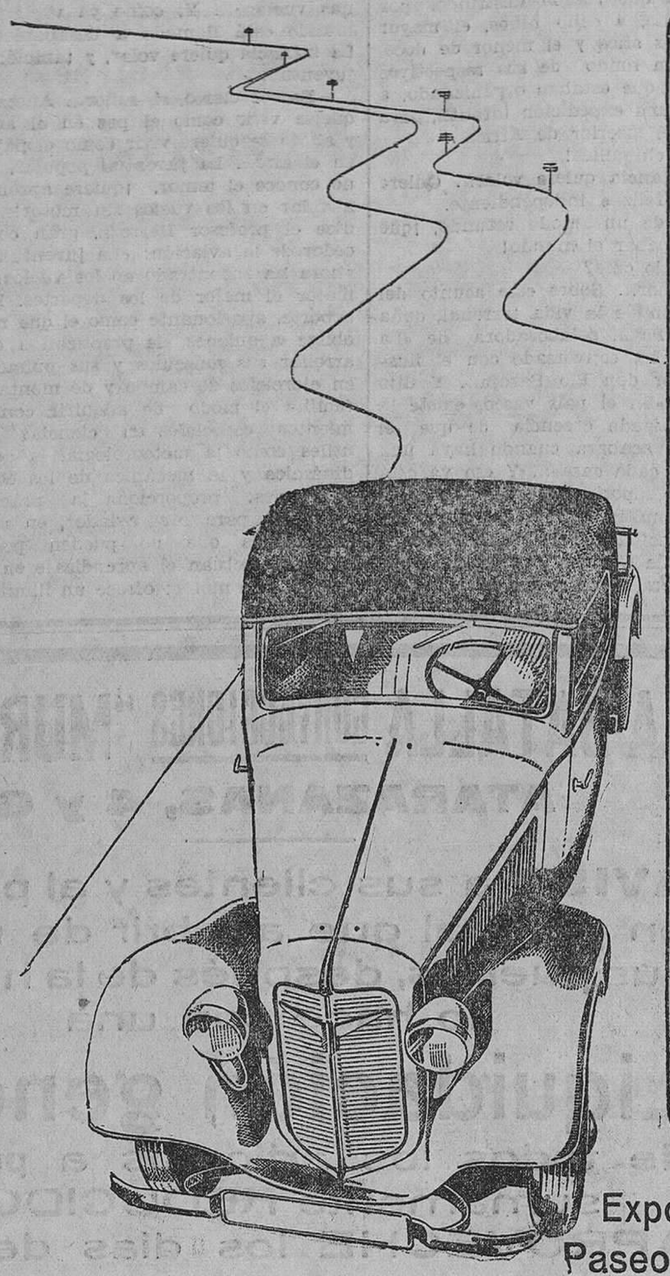

EL COCHE IDEAL PARA LAS CARRETERAS DE «LA MONTAÑA»

Saliendo de las carreteras afectas al Circuito de firmes especiales, es cuando se aprecian las características técnicas y de eficiencia en un automóvil; cuando se contrasta su auténtico valor, sus condiciones de frenaje, confort y seguridad. Será entonces, cuando comprando un Adler, pasará Vd. del comentario a la admiración y reconocerá el por qué de sus triunfos y la supremacía de su construcción inimitable.

COMPRE UN ADLER EN SANTANDER Y PARA LAS RUTAS DE «LA MONTAÑA»

Exposición y venta en Santander: Paseo de Pereda, 35. - Teléf. 1233.

1.000.000

Procedente de quiebra se realizan géneros por más de un millón de pesetas, algunos a menos de la tercera parte de su valor.

Plumas de caballero y señora.....	a	8, 10, 12 y 16 pesetas.
Plumas de seda de señora	a	15, 20, 25 y 30 —
Gabardinas de caballero	a	12, 15, 25 y 30 —
Gabardinas, todo lana, de caballero.....	a	25, 30 y 40 —
Guerinas de caballero y señora.....	a	10 ..... —
Impermeables de seda de señora	a	10 ..... —
Checos de caballero	a	7 ..... —
Checos de señora y niño.....	a	4 ..... —

IMPERMEABLES

FOR

PUNTIDA, 3.

VISITE NUESTROS ESCAPARATES

ADELFA PILA

Comadrona del Seguro de Maternidad.

Consulta de 2 a 6. Concordia, 19, 4.º Tel. 2254.

PIORREA

Enfermedades rebeldes. Pida folleto gratis. Ruiz Jiménez, 4, farmacia. MADRID.

BLENORRAGIA

(Purgaciones.)

Curación radical, tanto las recientes como las crónicas, tratándose uno mismo, con el tratamiento moderno SECRETOL

Venta en farmacias.

EL CANTABRICO

TELEFONOS:

Redacción, 2110.

Administración, 3571.

Apartado 20.

EL CANTABRICO-Apartado 20

¿SUFRE USTED DEL ESTOMAGO E INTESTINOS?

SERVETINAL GUMMÁ

Curación radical del DOLOR, ACIDEZ, PESO, ARDOR, MALAS DIGESTIONES, ULCERA, VOMITOS BILIOSOS, DE SANGRE' COLITIS, ESTREñIMIENTO, DIARREA, MAREOS, etc., etc..., siendo, por lo tanto, un poderoso regenerador de las paredes del ESTOMAGO e INTESTINOS.

Los Laboratorios GUMMA ofrecen siempre al público una demostración clara y precisa de seriedad, dando a conocer las cartas y certificados que a diario reciben, con todos los detalles de su procedencia.

A continuación ofrecemos a nuestros lectores la atenta carta que nos remite DON ANTONIO TORE ARTERO, residente en VELEZ (MALAGA), calle de SALVADOR RUEDA, número 20.

«Vélez (Málaga), 25 de abril de 1936.

Señor don A. Gummá. Barcelona.—Muy señor mío: Tengo el honor de dirigirme a Ud. para comunicarle mi agradecimiento por el resultado tan maravilloso que me ha dado su producto SERVETINAL.

Padecí durante treinta años del estómago; he probado todos los productos y tratamientos y con ninguno he tenido alivio, hasta encontrar su producto, recomendado por un buen amigo, habiendo obtenido un resultado sorprendente, ya que desde el primer frasco que adquirí me encuentro perfectamente bien.

Por consiguiente, no tengo el menor inconveniente en que sea publicada mi carta, pues como ya le he dicho, es tal el resultado que me ha dado su producto que no tengo palabras para alabar este medicamento que no tiene rival; por esta razón puede Ud. considerarme como uno de los mejores propagandistas de su maravilloso preparado.

Atentamente le saluda su affmo. s. s., q. e. s. m. (firmado), ANTONIO TORE.

Exigid el legítimo Servetinal y no admitáis sustituciones interesadas de escaso o nulo resultado. — De venta 5,80 ptas. (timbre incluído) en todas las farmacias, y en Santander, al por mayor: E. Pérez del Molino, S. A., Plaza de las Escuelas.

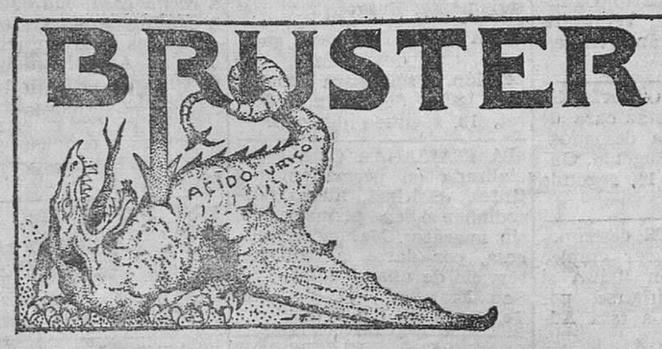

CURACION RADICAL DEL

Reuma, Gota, Lumbago, Artritismo, Diátesis úrica, Neuralgias y toda clase de dolores nerviosos.

Moderno tratamiento, que logra en poco tiempo, sin perjudicar en nada al organismo, disolver con rapidez el ácido úrico, eliminándolo por la orina, devolviendo la salud al enfermo en una normal circulación, limpieza y pureza de la sangre.

Pida folleto a LABORATORIOS GUMMA, Narciso Oller, 6, Barcelona. :-: Precio: Ptas. 5,65 (timbre incluído).

De venta en todas las farmacias y en SANTANDER, al por mayor: E. Pérez del Molino, Plaza de las Escuelas

M.E.C.D. 2017