EL CANTÁBRICO

DIARIO DE LA MAÑANA

Santander. - Año XLII. - Número 14.292 | Fundado por Don José Estrañi | Jueves, 20 de febrero de 1936

LA SITUACION POLITICA

Portela dimite y el presidente encarga a Azaña de formar Gobierno.

Se constituye un gabinete formado por representantes de los partidos republicanos del Frente Popular.

El planteamiento de la crisis.

RUMORES SOBRE UN SUPUESTO MOVIMIENTO MILITAR

Madrid.—Durante toda la noche de ayer y la madrugada de hoy han circulado por Madrid alarmantes rumores acerca de una supuesta actitud adoptada por determinados elementos.

Se dijo que habían sido detenidos tres oficiales de aviación y algunos otros militares.

Las autoridades tomaron toda clase de precauciones, situándose fuerzas de la Guardia civil y Asalto en los puntos estratégicos.

A las tres y media de la madrugada se dijo que el movimiento militar había abortado. Este, según rumores, estaba señalado para las seis de la mañana del día de hoy. Se dice que han sido detenidos el teniente coronel don Pío Fernández Mulero, jefe de la base aeronáutica; el teniente coronel aviador Gallardo, y dos o tres oficiales de menor graduación.

Acerca de la finalidad y extensión que pudiera tener el supuesto movimiento no se decía esta madrugada nada.

REUNION MINISTERIAL EN LA PRESIDENCIA

A las once menos diez llegaron los ministros a la Presidencia, y los periodistas les preguntaron cuándo se plantearía la cuestión política.

Todos coincidieron en la contestación: que había el criterio de esperar a que fuesen conocidos definitivamente los escrutinios.

A las once y veinte llegó el señor Portela Valladares, acompañado del subsecretario de la Presidencia, señor Cámara.

Los informadores preguntaron al señor Portela si duraría mucho el Consejo.

El presidente del Gobierno respondió que tenía la impresión de que iba a ser breve.

Volvieron a interrogarle los informadores si había alguna noticia relacionada con los rumores de esta última madrugada.

—Ninguna—contestó el señor Portela—, si no es la de que todo va bien, que es la mejor noticia.

EL GOBIERNO ACUERDA PRESENTAR LA DIMISION

El Consejo terminó a la una de la tarde.

El primero en abandonar la Presidencia fué el señor Portela, quien, al salir del ascensor, dijo a los periodistas:

—Un Consejo de no larga duración, como ustedes han visto. Se despacharon varios asuntos de carácter administrativo, de los que les dará ahora cuenta el ministro secretario.

Se examinó también la situación política creada por el resultado electoral. Este tiene un evidente significado: Descubre una orientación, cuyos resultados pueden variar en cifras decimales, pero que, en conjunto, es indudable, y el Gobierno, los ministros todos, han estimado que, fieles al principio democrático de que se debe gobernar según la voluntad del país, el ministerio debe presentar su dimisión y devolver su confianza al jefe del Estado, quedando autorizado por un voto de confianza el presidente para elegir el momento. De modo que, dentro de esta línea fundamental de que el Gobierno, al no encontrarse asistido por la opinión pública, no debe continuar, repito que el presidente del Consejo, por confianza de sus compañeros, decidirá el momento en que, pensando en la República y en España, debe presentar la dimisión y hacer la transmisión de poderes, en consecuencia.

Un periodista preguntó al señor Portela qué había de cierto en los rumores que corrían, según los cuales el Gobierno había ordenado la detención de los generales Goded y Franco.

—Eso es mentira—aseguró el señor Portela—; pueden ustedes decirlo así. Es mentira. Puedo responder de que esos generales están en su sitio y han cumplido con su deber, por manifestaciones terminantes que han hecho y que les creo, porque son hombres de honor.

Al despedirse de los informadores, y a preguntas de éstos, el señor Portela dijo que no iba al palacio nacional, sino que se dirigía a su despacho del ministerio de la Gobernación.

LA REFERENCIA DEL MINISTRO SECRETARIO

El ministro de Agricultura, secretario del Consejo, manifestó después a los periodistas lo siguiente:

—En el Consejo, todos los ministros han expresado su solidaridad con el presidente, otorgándole un amplísimo voto de confianza para que en todo momento actúe en nombre del Gobierno, conforme él estime que corresponde al servicio de los altos intereses del país.

—¿Irá el señor Portela hoy a Palacio?

—No creo, porque mañana, a las doce, se celebrará Consejo de ministros en el Palacio Nacional.

A continuación facilitó la siguiente

NOTA OFICIOSA

Trabajo.—Vigésimacuarta distribución de cantidades, por un importe de 370.000 pesetas.

Propuesta de rebaja del crédito de Escuelas de Trabajo, 1.094.000 pesetas.

Propuesta de cambio de aplicación de consignaciones.

Decreto regulando las obligaciones del inspector general de servicios de la Subsecretaría de Sanidad.

Hacienda.—Cesión del Ayuntamiento de Avila de un solar para Casa de Correos.

Expediente sobre permuta de un semáforo en Prat de Llobregat por unos terrenos para el Cuerpo de Carabineros.

Recargos transitorios al Ayuntamiento de Arenas de San Juan por imposición de la décima del paro obrero.

Idem por ídem a los Ayuntamientos de Alcántara, Moral de Calatrava, Valdepeñas, San Lorenzo, Villahermosa, Torrenueva y Aldea del Rey.

Expediente autorizando la celebración de un convenio entre el Estado y el Banco de España para el sostenimiento de las Agencias de dicho Banco en Marruecos.

Expediente de revisión de varios funcionarios del Patrimonio de la República.

Distribución de fondos de febrero.

Pensiones a dos guardias de Seguridad, inutilizados en actos de servicio.

Desestimación de una solicitud del Ayuntamiento de Montemayor sobre décimas del paro.

Instrucción pública.—Proyecto de ley sobre crédito extraordinario de 328.938,51 pesetas para el palacio del Hielo.

Decreto restableciendo el artículo 20 del decreto de 2 de diciembre de 1932 sobre la inspección profesional de Primera Enseñanza.

Idem regulando la creación y provisión de escuelas maternales.

Idem sobre agregación de profesores de Segunda Enseñanza.

Guerra.—Expediente sobre adquisición, por extranjeros, de propiedades situadas en las islas españolas.

Variaciones en la legislación, referente al personal de servicio de Estado Mayor.

Testimonio del tribunal Supremo confirmando la sentencia de muerte contra Florentino Prieto Cueto, impuesta en consejo de guerra, por el delito de rebelión militar. Se somete este expediente a acuerdo del Consejo de ministros.

Expediente de las mismas características, relativo a José Gutiérrez Fernández y Ricardo Pérez Rodríguez, condenados a muerte por consejo de guerra celebrado en Gijón.

Expediente sobre separación del servicio del sargento de artillería don Angel Pons Monje.

Autorización a la Asociación de Ingeniería para convocar y organizar el primer Congreso Nacional de Ingeniería Aeronáutica.

Libertad condicional para Esteban Moreno Caro, Severino Fernández Suárez, Juan Aguilar Guerrero y Graciano Expósito Iglesias, condenados por la jurisdicción militar.

Marina.—Modificación del artículo 1 del decreto de 11 de enero de 1933 sobre el derecho del personal de la Aramda para el uso de los documentos militares (cartera y tarjeta militar).

Obras públicas.—Auxilio al Ayuntamiento de Pola de Siero por 50.876 pesetas para abastecimiento de aguas.

Inclusión de la cuenca del río Tárrega en la Delegación de Servicios Hidráulicos del Miño.

Agricultura.—Bases para la organización y funcionamiento del Instituto de Investigación Agronómica.

PORTELA PLANTEA AL PRESIDENTE LA CUESTION POLITICA

Desde la Presidencia, el señor Portela se trasladó al ministerio de la Gobernación, donde permaneció unos momentos.

Seguidamente se dirigió a palacio. Al llegar a éste no hizo ninguna manifestación, pasando directamente a las habitaciones presidenciales.

Poco después llegó a palacio el ministro de Estado, señor Urzáiz.

A preguntas de los periodistas, se limitó a decir que acudía a palacio porque había sido llamado.

Según han podido averiguar los periodistas, el señor Portela Valladares ha planteado ante el jefe del Estado la cuestión política.

El señor Alcalá Zamora ha estimado conveniente oir la opinión de los demás consejeros. Al efecto, han ido llegando a palacio los ministros dimisionarios, para reunirse en Consejo bajo la presidencia del señor Alcalá Zamora.

SE DESMIENTEN LOS RUMORES ALARMISTAS

Durante toda la mañana continuaron circulando por Madrid los alarmantes rumores lanzados la pasada madrugada.

La insistencia en los mismos alarmó a personas que concurrieron a centros políticos, así como a otros muchos ciudadanos que en la calle misma recogían estos rumores poco tranquilizadores.

Se llegaba a asegurar, incluso, que se había efectuado la detención de algunas destacadas personalidades militares y que habían ocurrido sucesos en un cantón militar cercano a Madrid.

Los periodistas que hacen información en la Dirección general de Seguridad se entrevistaron, a última hora, con el señor Vázquez Andiande, médico radiólogo, especialista en Piel, Secretas y Radiumterapia. Consulta de diez a una. Muelle, 20. Tel. 29-36.

EL NUEVO GOBIERNO

Presidencia	Manuel Azaña.
Estado	Augusto Barcia.
Justicia	Antonio Lara.
Guerra	General Masquelet.
Marina	José Giral.
Gobernación	Amós Salvador.
Instrucción Pública	Marcelino Domingo.
Obras Públicas	Santiago Casares Quiroga.
Agricultura	Mariano Ruiz Funes.
Industria y Comercio	Plácido Alvarez Buylla.
Hacienda	Gabriel Franco.
Trabajo	Enrique Ramos.
Comunicaciones	Manuel Blasco Garzón.

Son trece los ministros porque se restablecen los antiguos Ministerios en la misma forma y con la denominación que antes tenían.

Se constituye el Gobierno.

IMPRESIONES DEL DIA

(De nuestro redactor en Madrid, Emilio Herrero.)

El Frente Popular, en el Poder.--Incidencias de la crisis.--Pesadumbre de Portela.--Gil Robles, enfermo.--Jiménez Fernández, jefe de la Ceda. Azaña forma Gobierno.--El orden público.--Serenidad y reflexión.

Madrid.—Ha sido la de hoy una jornada política intensa, abrumadora y expectante hasta desembocar en la crisis, que ha culminado con la formación del Gobierno del bloque popular, presidido por don Manuel Azaña.

Se han precipitado los acontecimientos ante la pesadumbre del Gobierno Portela, que, después de conocido el resultado de las elecciones, no se creía con autoridad para sortear cualquier alteración del orden público.

La misma efervescencia de los chispazos en torno a coacciones y presiones en los penales y cárceles era signo revelador de que sólo un Gobierno investido de la autoridad refrendada en las urnas debía y podía afrontar el restablecimiento de la legalidad sin tener que acudir a severas medidas de represión, a que obliga el prestigio del Poder público.

Esta es la causa fundamental y determinante de que los hombres del bloque popular se vean desde esta noche investidos de la representación soberana del Poder sin esperar a que se conozcan, con el marchamo oficial, los resultados definitivos de los escrutinios, que, desde luego, superan a la mayoría absoluta de las futuras Cortes.

Eran los mismos jefes del bloque popular los que consideraban que el Gobierno Portela debía continuar ejerciendo sus funciones hasta el momento mismo de hacer su presentación a las Cortes y plantear entonces la crisis desde el banco azul.

Cuando, en las primeras horas de la mañana, se recibieron en Gobernación datos que hacían ascender a 246 las actas en favor de los grupos de izquierda, el señor Portela convocó al Consejo de ministros y expuso a sus compañeros la conveniencia de presentar al presidente de la República la dimisión colectiva del Gobierno con carácter irrevocable, sin que lograran convencerle algunos ministros—los menos—, que disentían, por enteder que el interregno de tiempo hasta la apertura del Parlamento pudiera servir de sedante, tan necesario en los espíritus.

Convencido el señor Portela de que no le asistía la confianza de la opinión, se trasladó a Palacio para presentar al presidente de la República la dimisión colectiva del Gabinete, convocándose con toda urgencia al Consejo presidido por el jefe del Estado para conocer al detalle las causas del apresuramiento de la crisis y el estado del orden público.

Descartados los descabellados rumores circulados la pasada madrugada, y teniendo en cuenta que en el mismo día de hoy debía hallarse formado el Gobierno, la Secretaría general del presidente de la República solicitó, para abreviar, que los jefes de los partidos y grupos expusieran sus consultas por teléfono, recogidas taquigráficamente, o por escrito.

A las cinco de la tarde, el jefe del Gabinete de Prensa de la Presidencia de la República facilitó el texto de las opiniones de los consultados coincidentes en que después del triunfo electoral de las izquierdas, a los partidos del bloque les correspondía ocupar el Poder.

Por encontrarse ausente de Madrid, en un pueblecito de la provincia de Salamanca, don José María Gil Robles no pudo evacuarse esta consulta.

Hablando con nosotros, por teléfono, el ex ministro don Manuel Jiménez Fernández, nos confirmó que se había hecho cargo, provisionalmente, de la jefatura del partido de la Ceda.

El señor Gil Robles—dijo—se encuentra agotado y necesita unos días de descanso, que sólo le puede proporcionar el apartamiento de sus funciones directivas.

A mí—agregó—no podía sorprenderme el triunfo de las izquierdas, porque ya lo había vaticinado. Se ha ido a las elecciones con una ley electoral injusta. Además, pese a la buena intención de los dirigentes de la Ceda, el partido se ha desgastado por no haber podido ver realizada la quinta parte de su programa.

Ahora, más que nunca, se arraiga en mí las mismas convicciones de siempre para lograr un avance del principio de justicia social.

Espero del Gobierno que cumpla lealmente sus compromisos y que asegure el mantenimiento del orden y el prestigio de la autoridad.

Para eso, contará con nuestro partido, que creemos será respetado como lo son todos en la democracia.

Mi esfuerzo se ha de encaminar a que, ahora más que nunca, el partido de la Ceda se mantenga dentro de la legalidad y dentro de la República.

A las cinco y media de la tarde fueron llamados a palacio los jefes de Izquierda Republicana y Unión Republicana, don Manuel Azaña y don Diego Martínez Barrio.

El jefe del Estado ofreció el Poder al señor Azaña, rogándole que no se ausentara de palacio hasta evacuar brevemente la consulta con el señor Martínez Barrio.

A las seis menos cuarto volvió nuevamente el señor Azaña a la cámara presidencial, y aceptando el encargo de formar Gobierno, ofreció tener esta misma noche ultimado el gabinete, cuya lista sometería a la aprobación del presidente.

Ya hay Gobierno expresión del sentido de la opinión pública española, que por su soberana voluntad se ha inclinado en favor de las izquierdas.

Vuelven a desglosarse las carteras que habían sido acumuladas.

La eliminación del nombre de don Diego Martínez Barrio del gabinete lo justifica el deseo del bloque de proponerle para presidente de la Cámara, que, como es sabido, lleva anejo el cargo de vicepresidente de la República.

Aparecen como nuevos ministros don Gabriel Franco, en Hacienda; don Enrique Ramos, en Trabajo; don Manuel Blasco Garzón, en Comunicaciones; don Mariano Ruiz Funes, en Agricultura, y don Plácido Alvarez Buylla, en Industria y Comercio.

El partido de Unión Republicana está representado en el Gobierno por los señores Lara y Blasco Garzón.

En el Consejo de ministros de mañana quedarán designados los altos cargos.

Para la Dirección de Seguridad ha sido nombrado el ex gobernador señor Alonso Mallol.

Se dispone el nuevo Gobierno, según nos comunican algunos ministros, a actuar con energía para dominar cualquier acto que signifique alteración del orden público.

Es preciso que la serenidad se adueñe de todos los espíritus y que se dé rápidamente en España la sensación de absoluta tranquilidad.

La reflexión es la que debe imperar para recoger el fruto de la victoria electoral, acomodándose a un plan meditado que encaje en el programa suscrito por todos los hombres que firmaron el compromiso del pacto electoral.

No da más de sí la jornada del día, que ya es bastante.

HERRERO

El presidente del Consejo de ministros, don Manuel Azaña.

Dr. Vázquez Andiande MUELLE, 20, 2.º
CIRUGIA Y PARTOS
De once a una y cuatro a seis. Tel. 3122.

Leopoldo Rodríguez F. Sierra
MÉDICO RADIÓLOGO
Especialista en Piel, Secretas y Radiumterapia.
Consulta de diez a una. Muelle, 20. Tel. 29-36.

REBOLLEDO.—CORONAS DE FLORES TELEFONOS 2553 Y 1739.

†

EL JOVEN

JOSE LUIS RODRIGUEZ MATO

FALLECIO EN EL DIA DE AYER

a la edad de 19 años

Habiendo recibido los Santos Sacramentos y la Bendición Apostólica

D. E. P.

Sus padres don Celestino y doña Rosa; hermanos Milagros, Celestino, Elisa, Rosa, Teresa, Emilio, Carmen, Rosendo y Fernando; abuelos Rosendo Mato y Filomena Grávalos (del comercio); hermana política Carmen Flochi; tíos María Rodríguez, Elisa, Emilio y Doroteo Mato; tíos políticos, primos y demás familia,

Ruegan a sus amistades se sirvan tenerle presente en sus oraciones y asistan a la conducción del cadáver, que se efectuará hoy, jueves, a las doce, desde la casa mortuoria, calle de Vargas, 19, al sitio de costumbre, por cuyos favores les quedarán agradecidos.

Santander, 20 de febrero de 1936.

La misa de alma se dirá hoy, a las ocho, en la iglesia de Consolación.

M.E.C.D. 2017

La primera preocupación del Gobierno será otorgar la amnistía

Azaña desmiente los rumores alarmistas de supuestos propósitos del Gobierno republicano.

ra de la mañana, con don Vicente Santiago, para ver de comprobar lo que hubiera de cierto en tales rumores. El director de Seguridad los desmintió terminantemente:

—Ninguno de ellos—dijo—tiene el menor fundamento. Desconozco su procedencia, y únicamente atribuyo su difusión a un explicable estado de nerviosismo.

Añadió que la tranquilidad era completa en toda España y que en Zaragoza se ha reanudado hoy el trabajo, así como tampoco es cierto que se hayan efectuado detenciones de militares ni de personalidades civiles.

Varias veces insistió el señor Santiago en lo absurdo de estos rumores sin fundamento y afirmó que el país podía tener la evidencia de que, tanto ahora como en lo sucesivo, cualquier hecho que se registre, sea de la índole que sea y lo dirijan personas de uno u otro sector, será puesto en conocimiento del público, sin ocultaciones ni falseamientos.

Continuó diciendo el señor Santiago que el gobernador de Sevilla había solicitado de él autorización para que algunos aviones volasen sobre aquella ciudad y los pueblos de los alrededores, donde por la intensidad de los temporales se han registrado inundaciones y es preciso auxiliar a muchos vecinos, que se han refugiado en los tejados de las casas.

—El servicio que en estos trabajos de salvamento presta la aviación es importantísimo, y por eso lo he autorizado. Nadie debe creer que el vuelo de estos aviones obedece a otra causa. Por ejemplo, el que voló hoy sobre Madrid es de matrícula alemana, y se debe al hecho de que, estando cerrado el aeropuerto de Barajas, el piloto buscaba un lugar adecuado para el aterrizaje.

El señor Santiago se refirió también a un suelto publicado en un diario de la mañana, en el que se hablaba de que por la brigada de ferrocarriles se había dado orden a los agentes de vigilancia de servicio en los trenes para que tomaran el número del carnet a cuantos militares encontraban en viaje. El señor Santiago dijo que dicha orden ha sido rectificada ya.

Por último, después de insistir en la carencia absoluta de fundamento de los rumores circulados y de hacer constar, una vez más, que la normalidad en Madrid y provincias era completa, facilitó el texto de una circular dirigida a los funcionarios de Vigilancia y Seguridad, que se publicará en el «Boletín Oficial», dice así:

«Tengo la evidencia de que todos los funcionarios a mis órdenes reciben con desprecio los incesantes bulos y rumores propalados, de buena fe algunas veces, y con intenciones aviesas, en las más.

Nada es cierto. Sabeis por vuestros propios medios que la paz pública y el orden pública son hoy absolutamente normales y yo respondo de que lo serán siempre, por vuestra probada lealtad y amor a España y a nuestra República.

Quiero de todos la máxima tranquilidad y confianza. Después de las leyes que el pueblo se dicta, me debo a vosotros, y dentro de ellas siempre por vuestro valor y espíritu de ciudadanía, seguiremos mereciendo el respeto de todos los ciudadanos.

Cuando algo suceda, lo sabreis por mí mismo, porque, a la vez que mi cariño, teneis la plena confianza de vuestro Director general.—Madrid, 19 de febrero de 1936.»

Se plantea la crisis total.

Madrid.—A las tres menos cuarto de la tarde terminó el Consejo en palacio.

El ministro de Agricultura, al abandonar el Palacio Nacional, dió a los periodistas la siguiente referencia:

—Se ha planteado la crisis, por dimisión irrevocable del Gobierno, aunque el parecer y el deseo del jefe del Estado eran contrarios, entendiendo que debía esperarse, no sólo a la proclamación de diputados y segunda votación, donde la haya, sino a la reunión de Cortes.

Para resolver la crisis con toda rapidez, se ha reducido el número de consultas en armonía con la composición ya dibujada de minorías parlamentarias y se ha encargado la respuesta urgente, por escrito o por teléfono, para dejar constituído el nuevo Gobierno esta misma tarde.

El Gobierno dimisionario asume, naturalmente, el cuidado del orden público.

Y nada más, señores. Creo que es bastante.

Después de facilitar esta referencia, Alvarez Mendizábal agregó que serían llamados a consulta el presidente y los ex presidentes de las Cortes y jefes de minorías, siendo probable que se ampliasen las consultas a dos personas más, de las cuales no facilitó los nombres.

Por último, dijo que suponía que a las cinco de la tarde quedaría constituído el nuevo Gobierno.

Cinco minutos más tarde abandonó la cámara presidencial el jefe del Gobierno dimisionario, que se limitó a decir a los periodistas:

—Al fin, libre.

Luis Hontañón
ESPECIALISTA EN CORAZON Y PULMONES
GENERAL ESPARTERO, 11, PRAL.

EL PRESIDENTE, EN PALACIO

A las cuatro y treinta de la tarde ha llegado al Palacio Nacional el presidente de la República, después de haber dado un paseo en automóvil por la Casa de Campo en compañía de su esposa.

También a las cuatro y media ha llegado a Palacio un secretario de la Presidencia de las Cortes.

Manifestó que era portador de la contestación de Alba a la consulta formulada por el presidente de la República.

Añadió que había hecho entrega de dicha contestación al secretario general de la Presidencia, don Raafel Sánchez Guerra, y dijo, por último, que Alba facilitaría a las cinco de la tarde en el Congreso la referencia de su contestación.

EMPIEZAN LAS CONSULTAS

En el Gabinete de Prensa de la Presidencia de la República manifestaron alrededor de las cinco de la tarde que el jefe del Estado se encontraba evacuando consultas por teléfono.

Algunas otras las había recibido por escrito.

Tan pronto como se dé fin a estas consultas se facilitará una referencia a la Prensa.

REFERENCIA DEL JEFE DEL GABINETE DE PRENSA

Poco despué de las cinco de la tarde, el jefe del Gabinete de Prensa de la Presidencia de la República hizo las siguientes manifestaciones:

—Terminado el Consejo de ministros en Palacio, y planteada la crisis, el jefe del Estado recibió las opiniones de las primeras consultas del presidente del Consejo dimisionario, don Manuel Portela Valladares, y del jefe del partido progresista, don Cirilo del Río, en forma verbal, siendo coincidentes ambas en que debía formarse un Gobierno de izquierdas

El secretario general de la Presidencia de la República, señor Sánchez Guerra, conversó por teléfono con el señor Alba, presidentes del Consejo de ministros, jefes de partidos y grupos, para solicitar que de cuatro a cinco de la tarde, por teléfono o por escrito, expusieran dichos señores su opinión.

Las consultas se han evacuado por el siguiente orden: señores Lerroux, Chapaprieta, Besteiro, Pi y Suñer, por la Esquerra Catalana; presidente de las Cortes, señor Alba; don Francisco Cambó, don Diego Martínez Barrio y don Manuel Azaña.

LAS CONSULTAS POR TELEFONO

He aquí las consultas evacuadas por teléfono:

Don Alejandro Lerroux:

«El presidente de la República debe tener en cuenta el resultado electoral, y como éste, oficialmente, todavía no se conoce, y el que se conoce extraoficialmente parece que deja más o menos niveladas las fuerzas de derecha y de izquierda, mi opinión, y en caso mi consejo, es que el presidente tiene más libre que nunca la potestad para otorgar el Poder a quien crea que en las futuras Cortes pueda tener la mayoría que le basta para gobernar.»

Don Joaquín Chapaprieta:

«Estimo que el Gobierno ha de ser reflejo de la composición de la nueva Cámara.»

Don Julián Besteiro:

«Mi opinión es que debe llamarse a la representación del Frente Popular de Izquierdas y encargar a la persona que él designe, como representante genuino, la formación del Gobierno, fundándose en que es el grupo político que ha triunfado en las elecciones.»

Don Carlos Pí y Suñer, de la Esquerra Catalana:

«Conocida la posición del Partido Socialista de no formar en el Gobierno, procede la constitución de un Gobierno republicano de izquierdas, que cumpla el programa defendido por el Frente de Izquierdas, triunfante en las últimas elecciones.»

El señor Samper:

«Los dictados de la lógica y las conveniencias nacionales aconsejan la continuación del Gobierno que preside el señor Portela, hasta que las corrientes políticas creadas por la consulta electoral, todavía en trámite de cumplimiento, desemboquen normalmente en la constitución de las nuevas Cortes.

Si el Gobierno no persistiera, no obstante, en mantener la dimisión irrevocable, desertando con ello de las responsabilidades que señala el deber, crearía a la presidencia de la República y al país un conflicto circunstancial de difícil solución.

A mi juicio, ni siquiera conviene a los propios sectores de los partidos triunfantes de izquierda, la asumición del Poder en los actuales momentos, porque la impaciencia de sus masas reclamaría la aplicación inmediata de los efectos de alguna medida, que como la amnistía, no hay posibilidad de otorgarla constitucionalmente sin la concurrencia del órgano legislativo. Cabría entonces la formación de un Gobierno con temporalidad subordinada a la constitución de las nuevas Cortes, investido de garantías de neutralidad y compuesto de los elementos más prestigiosos y mejor dotados de competencia, energía e inequívoca fidelidad al régimen.

Si ello no resultara viable, habría que, recurrir prematuramente a los rectores más caracterizados de los partidos republicanos de izquierda como solución de Gobierno, forzada y anormal y expuesto, por serlo, a posibles desmanes irremediables.»

Don José Martínez de Velasco:

«Ausente de Madrid desde hace quince días y sin conocer por mí la realidad política presente y no más que por las opiniones discrepantes de la Prensa o de quienes me informan, mi opinión se concreta en los siguientes términos: En un régimen democrático el Poder debe entregarse al grupo o serie de grupos que sean capaces de constituir un Gobierno con mayoría dentro del Parlamento y de realizar la obra de paz que hoy reclama España.»

Don Manuel Azaña:

«Si es inevitable la dimisión del Gobierno, procede formar uno republicano, que pueda tener mayoría en las futuras Cortes, con arreglo al resultado de las elecciones y que se encargue de realizar el programa del Frente Popular, realzando la autoridad y el respeto a la Constitución y a las leyes.»

Dr. AMADEO SANTIN ARIAS
ESPECIALISTA EN LAS ENFERMEDADES DEL ESTOMAGO, INTESTINOS Y MEDICINA GENERAL
Consulta de 11 a 1 y de 3 a 4.
Amós de Escalante, 12, segundo izqda

LAS CONSULTAS POR ESCRITO

Las consultas evacuadas por escrito son:

Don Santiago Alba:

«El normal funcionamiento de la dinámica constitucional aconsejaba, sin duda, la comparecencia del gabinete Portela ante el Parlamento para liquidar allí sus propias responsabilidades.

Es comprensible y justificado que el nuevo Gobierno prefiriese no complicarse en los menesteres de la llamada «segunda vuelta», ni en los episodios a discutir, relativos a la dirección de las elecciones últimas.

Pero, presentada la dimisón irrevocable del ministerio, no cabe ya detenerse en disquisiciones doctrinales ni en el análisis de los factores que han producido la situación presente. Día llegará para ello. Lo que urge, con apremio de minutos más que de horas, es constituir un Gobierno estable, que asuma las funciones del Poder con integridad de medios y plenitud de personalidad. ¿Cuál? No puede ni debe ser otro que el que representa la voluntad de la nación expresada en los comicios; un Gobierno nacido del Frente Popular y presidido por el señor Azaña, si, como parece, esta es la personalidad destacada para ello por sus propios correligionarios y aliados.

GONG
HOY, GRAN BAILE
Orquesta FOX-SUIN

Ante aquella suprema voluntad tenemos todos, el primero el jefe del Estado, que inclinarnos, sin reservas. En torno al nuevo Gobierno así nacido, los republicanos contemplaremos sus actos con un amplio margen de benévola expectación.

Así, también podrá, tranquila y serenamente, responder a las necesidades públicas, dañadas por el ajetreo de las crisis. Nadie ha de pedirle sino que lo haga dentro de su propio programa y de su significación. Bastará que se inspire en sentimientos de justicia y de orden, que son el común denominador de todos los partidos en una democracia digna de tal nombre.»

Don Francisco Cambó:

«Creo debe confiarse el encargo de formar Gobierno a la persona que con mayor autoridad representa las fuerzas que han triunfado en las urnas, teniendo en cuenta que es de interés supremo que se cierre cuanto antes el paréntesis de autoridad que abre una crisis, aconsejo una tramitación rapidísima de la que está planteada, por estimar que una demora podría ser de consecuencias funestas para España.»

Don Diego Martínez Barrio:

«El problema político planteado requiere una solución adecuada al resultado de las elecciones del domingo, entregando el Poder a los partidos republicanos del Frente Popular, y en su representación a quien posee la máxima autoridad dentro de ellos. A ese Gobierno corresponderán, como misiones esenciales, dar satisfacción legal a las aspiraciones legítimas del espíritu público y sostener dentro de la ley, sin vacilación alguna, a todos los partidos y órganos del Estado.»

El señor Cabello, por el Partido Socialista:

«Tan notorio es el fallo que la opinión pública ha dado en los comicios electorales, que no hay duda sobre la necesidad de un cambio de política, ni vacilaciones para realizarlo. En otras circunstancias cabría atenerse a la fórmula de aguardar el escrutinio general y la constitución del nuevo Parlamento; pero ahora, la más elemental discreción aconseja evitar los peligros que el retardo viene produciendo y se evidencian en las últimas veinticuatro horas.»

Fernando Estrañi
Enfermedades del SISTEMA NERVIOSO
CASTELAR, 1. — TELEFONO 1142.
Consulta de 11 a 1 y de 5 a 5

AZAÑA Y MARTINEZ BARRIO AMPLIAN LA CONSULTA

La Secretaría de la Presidencia de la República ha manifestado que les ha sido solicitada ampliación de consulta a los señores Azaña y Martínez Barrio.

A las cinco y media de la tarde llegó a Palacio el señor Azaña. Al verse rodeado de los periodistas, exclamó, en tono humorístico:

—Parece que hay crisis, ¿eh?

Un cuarto de hora después del señor Azaña llegó a Palacio el señor Martínez Barrio, que no hizo ninguna manifestación.

Escasamente diez minutos permaneció en la cámara presidencial.

Al salir, manifestó:

—He pasado a ver al presidente de la República después que el señor Azaña salió de su despacho.

Hemos hablado de la situación política, y nada más. El señor Azaña queda ahí dentro.

Los informadores le preguntaron si sería encargado de formar Gobierno el señor Azaña, y el señor Martínez Barrio contestó:

—¡Hombre, cuando queda ahí dentro!...

AZAÑA, ENCARGADO DE FORMAR GOBIERNO

A las 6,5 de la tarde salió el señor Azaña de Palacio. Los periodistas le preguntaron si tenía alguna noticia que comunicarles, contestando:

—Nada más si no que el presidente de la Republica me ha encargado de formar Gobierno.

—¿Va usted a realizar ahora alguna gestión?

—No—replicó el señor Azaña, despidiéndose al mismo tiempo de los periodistas—. Ahora voy a jugar al tresillo.

DICE EL SEÑOR HERRERO

Poco después de salir el señor Azaña de Palacio, el jefe del Gabinete de Prensa de la Presidencia de la República, señor Herrero, volvió a conversar con los periodistas, manifestando:

—Ha transcurrido una hora más del plazo máximo que se fijó para recibir las consultas, y afortunadamente, ha bastado para todos, incluso para los ausentes. Solamente no ha podido recibirse la respuesta de Acción Popular, aunque se escribió y se ha telefoneado repetidamente a casa de don José María Gil Robles.

Por último, dijo el señor Herrero que el presidente de la República permanecerá en Palacio hasta tanto que el señor Azaña realice sus gestiones.

EFECTUANDO VISITAS

Desde el Palacio Nacional el señor Azaña marchó a su domicilio, donde celebró una breve entrevista con el señor Martínez Barrio, que le aguardaba.

Desde su domicilio el señor Azaña se trasladó al Congreso. Al llegar allí estuvo conferenciando en el despacho del presidente de la Cámara con el oficial mayor. Desde dicho despacho telefonearon al domicilio del presidente de las Cortes, señor Alba, con quien deseaba hablar el señor Azaña. En dicho domicilio contestaron que el señor Alba se hallaba ausente, y el señor Azaña encargó al oficial mayor que hiciera constar al señor Alba que había estado en el Parlamento para saludarle.

INSTITUTO
de radioterapia y radiodiagnóstico de precisión. Doctor LUIS MORALES
Sanatorio Peñacastillo (Santander).

AZAÑA ES OVACIONADO

Desde el Congreso, el señor Azaña se trasladó al Ministerio de la Gobernación, para conferenciar con el señor Portela Valladares.

Al salir el señor Azaña del Ministerio de la Gobernación, el automóvil en que iba fué rodeado por el público, que advirtió su presencia. Entre vítores y aplausos, el señor Azaña pudo ganar difícilmente, en su coche, la Carrera de San Jerónimo, por donde desapareció.

LA PRESIDENCIA DE LA CAMARA

Existe la impresión de que ha sido modificada la lista que primeramente tenía formada el señor Azaña, y pudiera ser que quedase sin cartera, con motivo de esta modificación, el señor Martínez Barrio, para el cual se asegura se reserva la presidencia de la Cámara.

Los periodistas no pudieron seguir al coche en que iba el señor Azaña debido a la aglomeración de público en la Puerta del Sol, y, por lo tanto, perdieron su pista. Momentos después averiguaron que el señor Azaña se encontraba en su domicilio, donde había numerosos correligionarios y amigos.

CONFERENCIANDO CON SANCHEZ ROMAN

El señor Azaña, desde el Ministerio de la Gobernación marchó al domicilio del Partido Nacional Republicano, con Felipe Sánchez Román, con quien conferenció brevemente. Después se trasladó a su domicilio.

REUNION EN EL DOMICILIO DE AZAÑA

Al llegar a su domicilio el señor Azaña, después de sus visitas a los señores Portela, presidente de las Cortes y Sánchez Román, le aguardaban los señores Martínez Barrio, Barcia, Ramos y numerosos amigos particulares.

El señor Azaña se reunió en su despacho con el jefe del partido de Unión Republicana y con los nuevos ministros de Estado y Trabajo, permaneciendo con ellos durante más de media hora.

A las ocho menos cuarto nos manifestó el señor Azaña que el Gobierno estaba ya formado; pero que en tanto no lo conociera el presidente de la República y los ministros, algunos de los cuales se hallaban en la carretera, camino de Madrid, no la facilitaría.

—¿Puede usted darnos alguna referencia de su visita al señor Sánchez Román?

—Mi visita al señor Sánchez Román ha sido de pura cortesía. Constituyó con nosotros el Frente Popular, y fué uno de los colaboradores en la redacción de nuestro programa. Me he creído obligado, por todo ello, a visitarle, para darle cuenta de nuestro acceso al Poder.

A las ocho de la noche abandonó el señor Martínez Barrio el domicilio del señor Azaña.

—El Gobierno está ya formado—manifestó—y dentro de poco les dará a ustedes la lista don Manuel Azaña.

La presencia del señor Martínez Barrio en la calle fué acogida con grandes aplausos, por el público que se había estacionado en la calle de Serrano.

MANIFESTACIONES DEL GENERAL FRANCO

En el ministerio de la Gobernación estuvo esta tarde el general Franco, quien tenía el propósito de visitar al señor Portela Valladares, como jefe del Gobierno, para decirle que habían llegado a sus oídos rumores absurdos sobre determinada actitud suya en relación con un supuesto suceso. Dijo al señor Martín de Veses, secretario político del señor Portela, que tenía interés en hacer constar que él vive completamente ajeno a la política y atento solamente a sus deberes militares.

EL PRESIDENTE, A SU DOMICILIO

A las ocho menos diez minutos de la noche el Presidente de la República abandonó palacio, trasladándose a su domicilio particular.

AZAÑA, EN LA PRESIDENCIA

A las nueve menos cinco abandonó el señor Azaña su domicilio particular, dirigiéndose a la Presidencia, donde dijo que facilitaría las noticias que tuviera.

Poco después llegaba a la Presidencia el señor Portela Valladares para dar posesión del cargo al señor Azaña.

A las diez menos veinte de la noche fué facilitada la lista del nuevo Gobierno.

ACCION POPULAR SE OFRECE AL GOBIERNO

En Acción Popular han facilitado la siguiente nota:

«Próximo el momento en que el escrutinio general de la primera vuelta de las elecciones marque el rumbo que la opinión haya querido dar a la gobernación del país, interesa a Acción Popular fijar, una vez más, su criterio, con máxima serenidad y plena responsabilidad de este momento histórico.

Firme en su posición de estricta legalidad, jamás quebrantada, nuestro partido se atiene al resultado de la elección popular, sea cual resulte del escrutinio. Pero espera de todos los partidos, y en especial de aquellos llamados a afrontar responsabilidades de Gobierno, una actitud igual.

Para el mantenimiento riguroso del orden público, obligación primaria e indeclinable de todo Gobierno, contará, sin duda alguna, el que se forme, con el apoyo decidido de todas las fuerzas armadas, y también con el de todos los ciudadanos que, sin salirse del camino de la ley, entiendan que el poder coactivo de la sociedad ha de estar siempre al lado del derecho.

Mientras desde las esferas del Gobierno no se dé la sensación de amparar o transigir con la anarquía, la sociedad vivirá tranquila, confiando en que los elementos de la fuerza coactiva del Estado servirán al Gobierno que se constituya de acuerdo con la voluntad popular para mantener inexorablemente el orden público.»

NOMBRAMIENTOS DE ALTOS CARGOS

Entre los nombramientos de altos cargos que se dan como seguros, figuran los del señor Alonso Mallol, para director general de Seguridad; don Antonio Velao, para subsecretario de Obras públicas, y del señor Rodríguez Mata, para subsecretario de Hacienda.

EL NUEVO MINISTRO DE LA GUERRA

Hasta las nueve menos diez de la noche permaneció el señor Azaña en su domicilio particular.

Poco antes había recibido al nuevo ministro de Estado, señor Barcia, que al salir fué felicitado por los periodistas, y él contestó que no sabía nada.

También estuvo el general Miaja, a quien el señor Azaña encargó que inmediatamente se posesionara de la cartera de Guerra, en representación del general Masquelet. Así lo hizo, y hoy, a primera hora, llegará a Madrid, procedente de Baleares, el nuevo ministro de la Guerra.

EN LA PRESIDENCIA

La toma de posesión de la Presidencia del Consejo por el señor Azaña se realizó sin la solemnidad acostumbrada en estos casos. No hubo discursos.

Los señores Azaña y Portela conferenciaron durante más de media hora, y después se retiró el señor Portela de la Presidencia, acompañado del

Fim of Busto Catarros Crónicos

CARTELERA

SALA NARBON.-Hoy, a las 4,30, 7,15 y 10,30. **El agresor invisible,** emocionante producción, por Wynne Gybson. Butaca 0,30, 0,50 y 0,40, respectivamente.

PABELLON NARBON. — Desde las 6,30.- Continua. **Una noche de amor,** por Grace Moore, Tullio Carminati y Andrés de Segurola. La maravillosa producción aclamada por todos los públicos

SALON VICTORIA.—A las 7,15. **Déjame soñar.** Producción musical, por Gingers Rogers, Thelma Tood y Jack Oakie. Butaca, 0,75.

POPULAR VICTORIA. — Desde las 6,30, continua.- **Renegados del oeste,** emocionante producción, interpretada por Tom Keene.

GRAN CINEMA

Hoy, Jueves, a las 7,15 (tercera de abono pro-cine moral) **y a las 10,30**

Gran acontecimiento-**Estreno**

Vea usted a la más renombrada cantante de ópera en **Carmen,** madame Butterflyt, «La Traviata y la deliciosísima canción «Chiririribi».

MARIA LISARDA :: COLISEVM

HOY, JUEVES — **A las 4,15, a las 7,15 y a las 10,30**

Tres grandes funciones, a **precios reducidos**

	A las 4,15	A las 7,15	A las 10,30
Butaca de patio.....	1,00	1,25	1,00
— de principal.....	0,75	1,00	0,75
— de anfiteatro.....	0,40	0,50	0,40

La inmortal novela de Dickens

GRANDES ILUSIONES

Mañana, viernes, gran moda. **Chevalier,** en **El caballero del Follies Bergere.**

VILLA MARIA Teléf. 1395
Calle del Monte, 61.
Clínica particular de partos, enfermedades y cirugía de la mujer, a cargo de don **CARLOS R. CABELLO**
médico-jefe de la Casa de Maternidad.

CONSULTORIO DENTAL
P. CITOLER odontólogo
Plazuela del Príncipe, 10. — Teléfono 1955.—De diez a una y de tres a siete.
RAYOS X

M.E.C.D. 2017

Se va a reponer a todos los Ayuntamientos de elección popular

nuevo ministro de la Gobernación, don Amós Salvador.

En el vestíbulo de la Presidencia se hallaron con el nuevo ministro de Estado, y el señor Portela abrazó efusivamente a los señores Barcia y Salvador.

A las diez de la noche recibía el señor Azaña a los periodistas.

—Ha sido nombrado—dijo—subsecretario de esta Presidencia don Luis Fernández Clérigo. Hay otros nombramientos acordados, pero no se harán públicos hasta que firme los decretos el señor presidente.

De noticias no tengo ninguna. No creo que haya nada grave en Madrid, ni en provincias, pues el señor Portela no me ha dicho nada.

Mañana, a las once, celebraremos Consejo, en la Presidencia.

He de encargar a ustedes—añadió—que desmientan, de manera rotunda y terminante, los rumores de supuestos propósitos del Gobierno republicano, de tomar ciertas medidas que se han hecho circular para sembrar la alarma y la indisciplina. Ninguna de esas medidas se han adoptado, pues no hay nada que lo aconseje.

El señor Azaña abandonó poco después la Presidencia, acompañado de los señores Barcia y Ramos, dirigiéndose a su domicilio.

El público que se encontraba en el paseo de la Castellana le despidió con aplausos y aclamaciones.

PIDIENDO LA LIBERTAD DE LOS PRESOS POLITICOS

El ministro de Instrucción pública acudió, a las diez y media de la noche, al domicilio del jefe del Gobierno. La entrevista con el señor Azaña duró una media hora, y a la salida se limitó a decir don Marcelino Domingo que había ido a saludar al presidente, con quien había tenido un cambio de impresiones.

Poco después llegaban, también a visitar al señor Azaña, los señores Largo Caballero, Alvarez del Vayo y Carrillo. Después de permanecer media hora con el señor Azaña, dijo el señor Largo Caballero a los periodistas:

—Hemos venido como diputados socialistas y en representación de la Unión General de Trabajadores y de las Juventudes para rogar al presidente del Consejo que vea el medio de que se ponga en libertad cuanto antes a los presos políticos, por tratarse de un problema que constituye nuestra mayor preocupación.

El señor Azaña ha ofrecido tratar ampliamente en el Consejo de mañana de todos estos problemas que se relacionan con los presos, sociedades obreras clausuradas y amnistía. Nos llevamos una impresión favorable.

Después de recibir a los representantes socialistas, el señor Azaña se trasladó al ministerio de la Gobernación.

AZAÑA HABLA DESDE GOBERNACION

Desde primera hora de la noche numeroso público fué congregándose en las aceras de la Puerta del Sol, y a media noche el gentío era inmenso.

Millares de personas estaban estacionadas ante el ministerio de la Gobernación y vitoreaban a los señores Azaña y Largo Caballero y a la República

A la una de la madrugada el presidente del Consejo se asomó al balcón principal del ministerio y la muchedumbre, al advertir su presencia, le acogió con aclamaciones de entusiasmo. El señor Azaña pronunció las siguientes palabras:

—El Gobierno de la República agradece esta demostración de alegría por la victoria alcanzada por el pueblo republicano.

El Gobierno que se ha constituído esta noche hará honor al compromiso contraído con la opinión. Mañana serán repuestos todos los Ayuntamientos republicanos. Vosotros, madrileños, tendreis también vuestro Ayuntamiento popular. Inmediatamente seguirán otras medidas de Gobierno para aplicar el programa del Frente Popular. Cuando se abran las Cortes daremos cima a todas nuestras esperanzas.

Uno de los manifestantes pronunció la palabra amnistía, y el jefe del Gobierno continuó diciendo:

—La primera preocupación del Gobierno será obtener la amnistía. Tened confianza en el Gobierno, como el Gobierno tiene confianza en el pueblo. Os aconsejo que nos ayudeis a esa obra de Gobierno, sin alterar el orden, conduciéndoos como buenos republicanos. Ahora os debeis disolver y consumar vuestra alegría en el seno de vuestros hogares. ¡Viva la República!

Los manifestantes pidieron que hablase también el señor Largo Caballero, pero el señor Azaña les contestó que no se encontraba en el ministerio. Seguidamente se retiró del balcón y los manifestantes, formando diversos grupos, recorrieron pacíficamente la Puerta del Sol y las calles adyacentes.

En el ministerio quedaron reunidos el presidente del Consejo, el ministro de la Gobernación y el señor Martínez Barrio.

GIL ROBLES SUSTITUIDO EN LA JEFATURA DE LA CEDA

En Acción Popular han manifestado que, con objeto de descansar por algún tiempo, abandona temporalmente la jefatura de la Ceda el señor Gil Robles. Se encargará de ella el ex ministro señor Jiménez Fernández.

DECLARACIONES DE JIMENEZ ASUA

Madrid.—«La Voz» publica hoy una conversación con Jiménez Asúa.

Acerca de las causas del éxito de las izquierdas, dice que la razón del triunfo está en los gritos de exterminio dados por el jefe de la Ceda.

Se le pueden sumar más. Una de tipo sentimental: la amnistía. También es de gran importancia esta otra: Gil Robles con su demagogia ha aterrado a la clase auténticamente conservadora. La propaganda electoral de ese hombre es de un demagogo y no de un conservador. ¿Cómo, por ejemplo, el dueño de una fábrica no iba a temblar con el exterminio de que se quería hacer objeto a sus obreros? Tenían que pensar; los obreros, ante tal ataque a su vida de trabajadores, quemarán las fábricas por los cuatro costados.

Acerca de si el problema de la amnistía podía resolverse antes de la constitución del Parlamento, dice:

Según el artículo 102, una ley de amnistía, como toda materia legislativa, es facultad de las Cortes.

Claro es que también entra en juego en el tema el artículo 80 de la Constitución. En nombre de él, en casos de urgencia o de peligro para el régimen, se puede estatuir sobre materias reservadas al poder legislativo, o sea al Parlamento. En estos casos de urgencia o de peligro es facultad del presidente de la República estatuir por decreto, a propuesta del Gobierno, y con la conformidad de las dos terceras partes de la Diputación permanente.

La Diputación permanente es una entidad que refleja la composición de la anterior Cámara. ¿Sería posible conseguir la conformidad de las dos terceras partes de esa Diputación permanente?

—¿Y cuál cree que debe ser el alcance de la amnistía?

—Octubre y el movimiento anarcosindicalista del 33. El Parlamento muerto perdonó a los participantes en el 10 de agosto y puso al perdón, con la ley de 24 de abril de 1934, la fecha tope de 3 de diciembre de 1933. La injusticia cometida con los que intervinieron en el movimiento del 33 debe ser subsanada ahora. Y amnistiar a los hombres que encarnan octubre es un acto de justicia todavía más que de perdón.

Preguntado acerca de si colaborarían o no los socialistas en el Poder, dice:

—Para que los socialistas intervengan en el Poder, desde un punto de vista técnico, existen dos inconvenientes:

Primero. Una gran parte del Partido ha adoptado una posición maximalista. Resultaría algo incongruente, cuando menos, que se colaborara en funciones de Gobierno con partidos burgueses.

Segundo. Hemos sacrificado, en holocausto a los republicanos, y para que ellos tuvieran en las Cortes una institución viable de Gobierno, el traer más número de diputados socialistas Tal sacrificio, con una participación ahora en el Poder, resultaría también, cuando menos, absurdo e incongruente.

VARIAS

En Madrid y en varias capitales ha habido manifestaciones, exteriorizándose el entusiasmo.

MOTIN EN LA CARCEL DE BILBAO

Bilbao.—Hoy han promovido un motín en la cárcel de Larrinaga los presos de la sección de delitos comunes, que se hallaban encerrados en las salas números 2, 13, 15, 16, 17 y 19, los cuales prendieron fuego a sus petates. Al ver el humo que salía de dichos departamentos, acudieron los guardianes y oficiales de la prisión.

Los presos los recibieron hostilmente, arrojándoles cascotes, trozos de madera que arrancaron del pavimento y las barras de las camas, así como cuantos objetos encontraron a mano.

En vista de ello, los oficiales y guardianes hubieron de retirarse, avisando a la guardia exterior, integrada por soldados del regimiento de Montaña número 4 y guardias de Asalto. Estas fuerzas lograron reducir por el momento a los presos de dichas salas, obligándoles a salir al patio. Mientras tanto, se avisó a los bomberos, ya que el fuego comenzaba a prender en el pavimento.

Como a la misma hora se estaba procediendo a repartir el rancho y además había visita pública en la galería, la confusión que se produjo fué grande.

Los guardias de Asalto y los soldados consiguieron, al fin, que todos los presos de la cárcel evacuaran ésta y se situaran en los patios. Los presos de carácter social mantuvieron en todo momento una conducta disciplinada, sin sumarse al motín.

Mientras tanto, guardias de Seguridad y otras fuerzas acordonaron los alrededores de la cárcel, impidiendo el paso del público por aquellos parajes, hasta tanto que fuese dominado el motín. Los bomberos pudieron llegar con el material de extinción y entrar en la cárcel. En poco tiempo consiguieron dominar el fuego.

LOS MALOS PATRIOTAS

Ayamonte.—Un guardia urbano detuvo a José Rodríguez, que intentaba pasar la frontera con 41.000 pesetas.

Algeciras.—Esta mañana se reunió la Junta administrativa, para examinar los casos de don Luis María Bolín y doña Salvadora Alvarez, detenidos ayer en la Aduana de la Línea, cuando trataban de pasar a Gibraltar valores y resguardos por importe de 650.000 pesetas.

Dicha Junta se inhibió a favor del Juzgado, por estimar los hechos como constitutivos de un delito.

EL ENTUSIASMO POPULAR.—EN MADRID

Madrid.—Durante las últimas horas de la noche, la Puerta del Sol presentaba imponente aspecto, pues una enorme multitud ocupaba no sólo las aceras, sino el centro de la plaza, paralizando toda circulación.

El gentío vitoreaba con entusiasmo a la República, sucediéndose las ovaciones. Los guardias, para restablecer la circulación, tuvieron que simular una carga.

A las once y media de la noche, una nutrida manifestación, formada por varios miles de personas, salió de la Puerta del Sol, marchando por la calle de la Montera y avenida del Conde de Peñalver hacia la calle de Alcalá, desde donde se dirigieron hacia los barrios altos de la población.

MAZA MADRAZO
Especialista en pulmones y corazón.
MEDICINA GENERAL
Consulta de 10 ½ a 1 y de 3 a 5.
BURGOS, 3, PRAL.—TELEFONO 3626

MARCELINO DOMINGO, OVACIONADO

Desde primeras horas de la noche se estacionaron en la Glorieta de Atocha numerosos grupos, que poco a poco fueron creciendo hasta llenar completamente la mencionada plaza.

Esperaban la llegada del rápido de Barcelona, en cuyo convoy venía, procedente de Tortosa, el nuevo ministro de Instrucción pública, don Marcelino Domingo.

Al desembocar en la plaza el automóvil que conducía al mencionado consejero, el público le tributó una delirante ovación.

EN CORUÑA

Coruña.—Esta tarde se celebraron nutridas manifestaciones populares, que recorrieron las calles con músicas y banderas republicanas y rojas y entonando «La Internacional», «La Marsellesa» y el «Himno de Riego». Algunos comercios cerraron sus puertas. Numerosos edificios lucen también banderas.

EN VALENCIA

Valencia.—Apenas se conoció en Valencia que Azaña había sido encargado de formar Gobierno, surgió de los elementos congregados en la plaza de Castelar una espontánea manifestación, que, engrosando rápidamente, recorrió las calles céntricas enarbolando banderas nacionales y cantando «La Internacional». La manifestación fué absolutamente pacífica, y la fuerza pública no tuvo que intervenir.

En todos los edificios públicos, organismos oficiales y Casinos Republicanos se izó la bandera nacional. El entusiasmo y la animación recuerdan a los del 14 de abril.

A última hora los manifestantes comenzaron a verificar un entierro humorístico, que aseguran es el de la Derecha Regional.

EN ALICANTE

Alicante.—Al conocerse la formación del nuevo Gobierno, numeroso público ha invadido las calles, situándose frente a los Círculos republicanos, que lucían colgaduras y banderas en sus balcones.

El Comité del Frente Popular ha estado en la Comandancia Militar, conferenciando con el gobernador de la plaza acerca de las medidas adoptadas con motivo de la declaración del estado de Guerra. De allí se trasladó al Gobierno civil, donde el gobernador manifestó a los visitantes que acababa de dimitir, y que aunque el Gobierno no había aceptado su dimisión él entregaría el mando de la provincia al Frente Popular de izquierdas.

Acto seguido, tras de despedirse de los componentes del Comité, marchó, en automóvil, a Oliva, su pueblo natal.

El Comité se ha hecho cargo del Gobierno de la provincia. El orden es perfecto.

Las Comisiones gestoras del Ayuntamiento y la Diputación han dimitido. Mañana, a las doce, el Ayuntamiento popular volverá a sus puestos.

LA LLEGADA DE MENENDEZ A MADRID

Madrid.—El aviador señor Menéndez llegará a Madrid mañana, si el tiempo mejora. De ocurrir esto, aterrizará a eso de las doce, en el aerodromo de Cuatro Vientos.

Acudirán a recibirle las autoridades madrileñas, el personal de la Embajada de Cuba y la colonia de este país.

BARCELONA

Casanova regresa de Francia y preside una reunión de la mayoría en el Parlamento catalán.

EN EL PARLAMENTO CATALAN

Barcelona.—Para esta tarde estaba convocada una reunión de los diputados del Parlamento catalán de la mayoría de la Esquerra de Cataluña.

La reunión fué convocada por el jefe de la mayoría, don Pedro Corominas.

Alrededor de las cuatro llegó al palacio de la Generalidad, acompañado del jefe del ceremonial, el presidente del Parlamento, don Juan Casanova, que ha regresado a Barcelona, y se instaló en el despacho presidencial.

Después fueron llegando los diputados en gran número, los cuales pasaron a saludar al presidente.

Tuvieron lugar escenas de entusiasmo, pues gran parte de los convocados no tenían conocimiento del regreso del señor Casanova.

Alrededor de las cinco de la tarde pasaron todos a reunirse en el salón de reuniones de la mayoría.

La reunión terminó a las seis y media. Fué facilitada a los periodistas la siguiente nota: «Reunida la mayoría de Esquerra republicana en Cataluña en el Parlamento catalán, presidida por don Pedro Corominas, tomó el acuerdo de dirigirse al presidente del Parlamento proponiéndose reunir a la Comisión de Gobierno interior para que, mientras llega la derogación de la ley de 2 de enero de 1935, reorganice la vida del Parlamento en todo lo que se refiere a la función legislativa suspendida por aquella ley.

Asistió a la reunión don Juan Casanova, presidente del Parlamento, al que sus compañeros dirigieron palabras de cordial salutación, a las que correspondió de la misma manera.

Los reunidos acordaron dirigirse a las minorías coaligadas para pedirles que refrenden este acuerdo de la mayoría.

Se cursó al presidente de la Generalidad y a los consejeros el siguiente telegrama: «Reunida la mayoría de Esquerra Republicana de Cataluña en el Palacio del Parlamento, os envía la más fiel salutación y espera volváis a ocupar vuestros puestos para recibir la confirmación que os ha hecho el pueblo de vuestros poderes». Igualmente se acordó visitar, en nombre del Parlamento catalán, al diputado señor Acero, y colectivamente a todos los presos políticos y sociales que se encuentran en las prisiones de Cataluña.

EL REGRESO DE CASANOVA

Según nuestras noticias, don Juan Casanova se encontraba desde hace unos días en Perpignán, y llegó anoche en automóvil a Barcelona.

Su regerso de Francia era desconocido incluso por los dirigentes de la Esquerra. Al parecer, estaba en contacto únicamente con el jefe de la mayoría y con el vicepresidente del Parlamento catalán.

El señor Casanova, después de los sucesos de octubre, estuvo detenido a bordo del vapor «Uruguay». Más tarde le fué concedido un régimen de prisión atenuada, hasta que logró burlar la vigilancia del agente de Policía que tenía para su custodia y marchó a Francia, donde ha permanecido hasta ahora.

Nuevos datos electorales.

DATOS INCOMPLETOS DE ORENSE

Orense.—Ultimos datos electorales, a falta de sesenta y cuatro secciones: Sabucedo, de Renovación, 83.858; Espada, de la Ceda, 79.912; Taboada, de Centro, 78.510; Peláez, 77.516; Villariña de Saa, de la Ceda, 75.521; Amado, de Renovación, 74.477; Calvo Sotelo, 73.751; Ramos, de Centro, 69.420; Gustavo Villanueva, radical, 57.572; Pazos, Izquierda Republicana, 47.128; Castro, de Centro, 47.023; Fábregas, 43.065; Varela, de Centro, 35.805; Martínez Risco, de Izquierda, 34.063; Suárez Castro, 32.805; Lorenzo, de Centro, 22.001; García Becerra, de Izquierda Republicana, 21.092; Fuentes Canal, socialista, 19.590; Boveda, galleguista, 20.842; Benigno Alvarez, comunista, 18.098; Novoa, radical, 11.899; Usera Bugallal, radical, 10.050, y Carnelo, radical, con 16.404.

ULTIMOS DATOS DE VALENCIA, PROVINCIA

Valencia.—Se tienen datos de los 24 pueblos que faltaban.

Arrojan los totales de 12.500 y 12.108 sufragios para los derechas e izquierdas, respectivamente.

Estas cifras no afectan al número de diputados de izquierda triunfantes, resultando elegidos los señores Pérez Cifuentes, del Frente Popular; García Guijarro, derechas; Lacasta, Frente Popular; García Berlanga, Frente Popular; Bosch Marín, derechas; Just, Frente Popular; Vargas, Frente Popular; Miñana, Frente Popular; Colomer, derechas; García y García, Frente Popular; Cerezo Genis, Frente Popular; Escandell, Frente Popular.

El último puesto por las minorías se lo disputan los señores Oria, derechista, y Uribe, del Frente Popular.

La diferencia son unos centenares de votos.

Luis Ruiz Zorrilla MÉDICO
Especialista en garganta, nariz y oídos.
Consulta de 10 ½ a 1 y de 3 ½ a 5.
Méndez Núñez, 13. Teléfono 2885.

EN ZARAGOZA, PROVINCIA

Zaragoza.—Datos finales de la provincia:

Blasco Roncal, 73.210; Pérez Viana, 72.495; Comín, 71.294; Cremades, 70.814; Sánchez Ventura, 70.605; De Castro, 68.236; Tejero, 67.702; Lamana Ullate, 66.985; Albar, 66.617; Sánchez Márquez, 66.362; Valenzuela Soler, 15.504, y Lamana Izarbe, 15.053.

Faltan cuatro secciones, que no alterarán el resultado. Quedan elegidos los cinco candidatos de derecha y los señores De Castro y Tejero, de izquierdas.

R. PRESMANES DENTISTA
Puente, 1 duplicado, principal.

EN CORDOBA

Córdoba.—Los últimos datos de las elecciones son: Izquierda, 153.500; progresistas, 108.700; derechas, 102.300.

EN ALICANTE

Alicante.—Hoy se han celebrado elecciones en los colegios que no pudieron constituírse el domingo.

Parece deducirse del resultado que los puestos de la minoría serán para el señor Chapaprieta, independiente, y par los señores Torres Salas y Escolano, de la Derecha Regional..

Quedan excluídos el jefe de Derecha Regional, señor Alberola; el ex subsecretario de la Presidencia, señor Cámara, y don José Canalejas.

DE ZARAGOZA

Los organismos sindicales dieron por terminada la huelga.

Agentes provocadores "paquearon" a las fuerzas desde unas azoteas.

Zaragoza.—Desde la una y media de la madrugada se observó que en las principales calles de la ciudad, elementos aislados y situados generalmente en azoteas, realizaban intensos tiroteos con el propósito de alarmar.

En El Coso, en la calle de San Miguel, Palomeque y otras próximas el tiroteo tuvo más importancia.

La fuerza pública contestaba haciendo fuego al azar, porque no veía a los paqueadores.

Por informes que nos merecen entero crédito, se tiene la impresión de que el tiroteo no tuvo más finalidad que sembrar la alarma y que fué realizado por elementos provocadores.

Estos elementos no pertenecen a las Centrales sindicales que existen en Zaragoza, pues la U. G. T. y la C. N. T., a las doce de la noche, dieron por terminada su protesta y por concluído el conflicto mediante un manifiesto recomendando la mayor serenidad a la clase trabajadora.

En la Casa de Socorro, a las cuatro y media de la mañana, ingresaron, heridos por arma de fuego, Antonio Muñoz Abadía, de treinta años, obrero municipal del servicio de limpiezas, al cual se apreciaron dos heridas en las piernas, con orificios de entrada y salida, y con bastantes desgarros. Su estado es grave.

Antonio fué herido cuando se dirigía a tomar su servicio habitual.

También ingresó Mariano Roger León, de veintisiete años, soltero, natural de Zaragoza, y con domicilio en la calle Mayor, al cual se le apreció una herida por arma de fuego, con orificio de entrada por la cara posterior del tercio inferior del muslo derecho y orificio de salida por la cara anterior del mismo, con una trayectoria ascendente.

Mariano, después de haber estado en una reunión familiar, se dirigía a su casa y al pasar por la plaza del Teatro recibió el balazo.

A las seis de la mañana elementos de la C. N. T. comenzaron a distribuir por las calles el manifiesto ordenando que los trabajadores se reintegrasen a sus puestos.

En muchas fábricas y talleres se abrió inmediatamente; pero en otras no se pudo hacer, por desconocerse la orden de vuelta al trabajo.

Esta tarde se ha reanudado con normalidad el trabajo en toda la población.

Los elementos de la U. G. T. y de la C. N. T. hacen constar del modo más categórico que ellos no han tenido ninguna intervención ni tampoco sus afiliados en el tiroteo de la madrugada.

La tranquilidad es completa y se ha reanudado el ritmo habitual de trabajo en la ciudad.

PROTESTA DE LOS PARTIDOS DE IZQUIERDA

Zaragoza.—Los dirigentes del Frente Popular han enviado esta noche a la Prensa y a la radio una nota haciendo constar que los partidos que forman el frente son ajenos a los tiroteos que hubo durante la noche pasada.

Por el contrario, tienen interés en probar lo que conocen respecto de tales procedimientos alarmistas y hacen presente a la opinión pública que los izquierdistas de Zaragoza sólo quieren la paz y protestan contra quienes así perturban la tranquilidad pública.

LA GUERRA ITALOETIOPE

Los abisinios niegan que los italianos hayan obtenido una victoria en el Norte.

PARTE OFICIAL

Roma.—El mariscal Badoglio telegrafía: «La aviación continúa bombardeando al enemigo, que huye hacia el sur. Las tropas del tercer Cuerpo de Ejército consiguieron conquistar Gaola, sobre la línea de comunicación entre Tembien y Socota, sin encontrar resistencia y recibidos favorablemente por la población.»

ATRINCHERAMIENTOS

Makalle.—Las tropas italianas han guarnecido y fortificado con gran celeridad las nuevas posiciones conquistadas en Amba Aradam. Se ha efectuado ya la limpieza de enemigos en todos los poblados próximos, en una extensión de muchos kilómetros cuadrados. Gigantescos reflectores han sido instalados para prevenirse de los ataques nocturnos por sorpresa. Los puestos avanzados de Amba Aradam están ya enlazados por telefonía y telegrafía sin hilos con el cuartel general italiano. Se han situado estratégicamente «nidos» de ametralladoras. La organización de la región ocupada continúa dentro de la mayor actividad.

BOMBARDEOS

Roma.—Según mensajes de Prensa de fuente semioficiosa, los aviadores italianos destacados en el frente sur han bombardeado la población de Maglo, donde los etíopes se habían concentrado.

Los expertos militares de esta creen que este bombardeo es la iniciación de una ofensiva italiana, que se dirigirá simultáneamente contra Ginir y Harrar.

Según se informa, varios camiones etíopes, cargados de comestibles y municiones, han sido destruídos. La aviación bombardeó también varias concentraciones abisinias en Elot, que se encuentra cerca del río Webw Gestro. Se dice que una de ellas fué aniquilada.

De Sassabanch dicen que varias columnas volantes italianas están sembrando el terror entre los etíopes de la región, que temen de un momento a otro la iniciación de un ataque a fondo contra este importante centro.

SE ESTA LIBRANDO UNA BATALLA

Addis Abeba.—Se informa de fuente fidedigna que el general Nasibu, comandante de las fuerzas etíopes en el frente sur, está librando una gran batalla con los italianos al sur de Assale desde el pasado sábado. Como no se han recibido más detalles no se sabe su resultado.

LA PROPAGANDA GUERRERA DE LOS ITALIANOS

Addis Abeba.—Varios destacados jefes etíopes han salido hoy para Dessie para conferenciar con el emperador sobre la situación en el frente norte.

Se cree que tienen el propósito de someter al emperador nuevos planes de campaña en el frente norte

Las autoridades continúan negando las informaciones sobre una victoria italiana en el frente norte, que atribuyen tales noticias a «una magnífica demostración de la propaganda que hacen los italianos». Y Añaden: «Esta clase de propaganda guerrera, en que los italianos son verdaderos maestros, tiene en Etopía pocas probabilidades de vencer».

LOS DOS FASCISMOS, DE ACUERDO

Roma.—En medios diplomáticos responsables se ha sabido hoy que entre Roma y Berlín se están celebrando conversaciones que pudieran plasmar en un acuerdo italogermano sobre una política conjunta a seguir por los dos Gobiernos con respecto al futuro del Pacto de Locarno cuando Francia ratifique el Tratado con los Soviets.

Se cree que el embajador alemán von Hassel, que salió de Roma para Berlín ayer, lleva a Hitler la contestación de Italia en relación con su actitud sobre el pacto francosoviético.

Los alemanes en Roma no quieren divulgar las causas que han motivado el viaje de von Hassel a Berlín, pero, en cambio, no niegan que se están celebrando importantes negociaciones.

Los diplomáticos neutrales creen que Mussolini desea tan ardientemente lograr la amistad de Alemania que pudiera llegar a hacer considerables concesiones para armonizar la actitud de Italia en relación con el Pacto de Locarno, con el punto alemán sobre esta cuestión.

Se cree que von Hassel regresará a Roma el viernes o sábado.

Entre tanto, el subsecretario de Relaciones exteriores, Fulvio Suvich, ha celebrado hoy en Florencia una conferencia de cuatro horas de duración con el ministro de Relaciones Exteriores de Austria, Berger-Valdenegg. El ministro de Austria en Roma, Wollgruber, también asistió a la entrevista. Después de la misma se ha facilitado un comunicado en el que se afirma que los dos hombres de Estado han celebrado un intercambio cordial y amistoso de sus puntos de vista respectivos sobre la situación en general y particularmente sobre las relaciones entre Italia y Austria y las de las naciones de la cuenca danubiana.»

En el comunicado se añade que ambos hombres de Estado están de acuerdo sobre la completa identidad existente entre sus puntos de vista e intereses, y han afirmado su intención de continuar una política de acuerdo con el espíritu y las aspiraciones del acuerdo italoaustriacohúngaro de marzo de 1934.

Suvich y Wollgruber han salido esta noche para Roma.

UNA BATALLA ECONOMICA QUE PIERDE ITALIA

Roma.—La «Gaceta» Oficial» italiana publica un comunicado anunciando un considerable aumento en el gasto previsto para la guerra en el Africa oriental.

El aumento asciende a 1.530 millones de liras.

M.E.C.D. 2017

CARNAVAL 1936
LA ANTIGUA Y ACREDITADA CASA
AL TODO DE OCASION
ofrece a su distinguida clientela un inmenso surtido de disfraces y mantones de Manila, como en años anteriores.
Visite la gran exposición, que estará abierta al público desde el día 20 del corriente.
TABLEROS, 3. primero.

LOS TEMPORALES

Las inundaciones han causado enormes daños en las provincias de Sevilla y Salamanca.

LAS INUNDACIONES DE SEVILLA

Sevilla.—El temporal continúa con una persistencia en los aguaceros desconocida en Andalucía.

Lleva 48 horas lloviendo sin cesar, y como el temporal es general en toda Andalucía, el Guadalquivir ha experimentado gran crecida, que amenaza seriamente al barrio de Triana, donde ya algunos vecinos han tomado grandes precauciones.

Falta menos de un metro para que las aguas desemboquen en la calle de Betis.

El muelle está cubierto en su totalidad, y el puerto está cerrado a la navegación.

La corriente del río lleva una velocidad verdaderamente extraordinaria, y en los remolinos que forma se ven sillas, mesas, troncos de árbol, aperos de labranza y numerosos animales muertos.

En las vegas debe de haber causado enormes destrozos.

Los sembrados se han inundado y las cosechas se han perdido totalmente.

Las noticias que se reciben de los pueblos son desconsoladoras.

Las aguas siguen estancadas en los lugares bajos de la ciudad: alameda de Hércules, calles del Barco, Torrejón y otras.

Como las aguas llevan cerca de ocho metros sobre su nivel ordinario, las alcantarillas no vacían en el río las aguas llovedizas, provocando nuevos estancamientos.

Funcionan las bombas frente a la Torre del Oro, pero no son suficientes.

Las aguas del arroyo de Miraflores han invadido el camino principal del Manicomio y llegan a la Casa-Cuna, cuyos jardinillos están inundados.

Se ha intentado llegar al Manicomio por la carretera de Carmona, pero también ha quedado cortado el camino de Pino Montano. Por éste se llevó esta mañana pan al Manicomio, a costa de tener que vencer grandes dificultades.

Los enfermos no corren peligro ninguno, porque el edificio está en un altozano.

De una huerta cercana a Miraflores tuvieron que sacar a la familia que la ocupaba, sirviéndose de una lancha.

En otra medianera con la Casa-Cuna se negó a salir el colono; pero la Guardia civil logró convencerle y lo trasladó a la carretera a la grupa de un caballo.

Las aguas de Fuente del Arzobispo y arroyo de Miraflores han causado enormes daños en las huertas.

Uno de los sitios más altos de Sevilla es Torreblanca, donde han tenido que ser abandonadas muchas de las chozas en que se guarda el ganado.

Durante toda la noche prestaron servicio cuatro ambulancias de la Cruz Roja al mando de oficiales.

En Amate, provistas de lanchas, salvaron a más de un centenar de vecinos, a los que extrajeron realmente de las aguas.

La constante lluvia y la oscuridad hacía penosos los trabajos.

Las personas salvadas fueron trasladadas en camionetas y autobuses de línea a los pabellones de la plaza de España y otros lugares.

También se realizaron meritísimos trabajos de salvamento por las ambulancias en Campo de los Mártires, La Laboriosa, La Corza y barriada del Sacrificio.

Ls auxiliados en el barrio de Amate recibieron asistencia, pues doce o catorce de ellos presentaban diferentes lesiones.

Una ambulancia, al mando de un brigada, acudió a la barriada del Huesero, extrayendo de las aguas, que ya inundaban la vivienda, a quince personas, entre ellas un enfermo, al que condujeron a la Casa de Socorro de Triana.

En la Vega de Tablada, por la parte izquierda del acueducto, se descolgaron por unas cuerdas los camilleros, y se lanzaron al agua, salvando a siete personas, con gravísimo riesgo de ser ellos arrastrados por las aguas.

El personal no regresó a sus cuarteles hahsta las ocho de la mañana, en que fué sustituído por nuevas equipos.

A mediodía estuvimos en la División militar.

Nos dijo el general que anoche se retiró de su despacho muy entrada la madrugada, quedando de guardia permanente un comandante de Estado Mayor y un capitán.

Anoche marcharon a La Rinconada fuerzas de ingenieros, que realizaron varios servicios en la barriada de San José, que se hallaba inundada.

A diversos sectores de la ciudad se han enviado camiones de Intendencia, Aviación y Parque de Artillería.

A la barriada de Amate se enviaron cincuenta colchonetas, de las que utilizan los soldados.

Las familias alojadas en los pabellones de la plaza de España fueron socorridas con café con leche y pan en abundancia.

El general nos manifestó que la tranquilidad era completa, y en lo que respecta a los damnificados por las inundaciones, está dispuesto a hacer verdaderos sacrificios en favor de estos desgraciados

En los puntos céntricos de la ciudad surgieron esta mañana grupos de mujeres y chicos, vecinos de Amate y otros barrios de las afueras. Muchas mujeres iban descalzas, y algunas con traje masculino.

A consecuencia del temporal, agravado durante las últimas horas, en la barriada de Heliópolis, al igual que en los demás sectores bajos de la ciudad, el nivel de las aguas subió considerablemente, penetrando en algunos chalets. Varios de éstos están incomunicados, pues ni en coche es posible entrar en ellos.

Con una lancha se estuvo prestando auxilio a sus moradores, muchos de los cuales se refugiaron en los domicilios de personas de su amistad, en espera de que cese la riada.

Fuerzas de ingenieros fueron enviadas también al cortijo de «Cuarto», que ha sufrido los efectos de la inundación. Las casas enclavadas en él han quedado aisladas.

La Guardia civil recibió aviso esta mañana de que una casa estaba aislada y un hombre se encontraba dentro de ella en grave peligro. En una lancha se dirigieron las fuerzas en auxilio, pero al llegar vieron que el hombre se había puesto a salvo, y la casa estaba abandonada.

Un grupo de vecinos del barrio de Amate ha recorrido las Redacciones de los periódicos, para pedir que se haga pública su admiración y gratitud a la Benemérita, que al frente del teniente coronel jefe, realizó abnegados trabajos de salvamento, en los que reiteradamente expuso su vida para salvar a aquelloe vecinos.

ANIS ZORRILLA

SITUACION GRAVISIMA.—PARA SOCORRER A LOS DAMNIFICADOS

El alcalde ha manifestado a los periodistas que la situación gravísima creada por las inundaciones ha aumentado desde la madrugada última en términos alarmantes. No se ha omitido esfuerzo ni sacrificio para socorrer a los damnificados, y ahora mismo, con habilitación de los pabellones de la plaza de España y de las naves del Matadero, almacenes de los Andaluces y otros locales, está conjurado el peligro que anoche amenazaba a muchas familias de quedarse sin albergue.

Por el gobernador se han dado órdenes para requisar automóviles de Empresas particulares, ya que los oficiales son insuficientes.

Todas las entidades sevillanas han ofrecido desde el primer momento su concurso para conjurar el peligro.

El alcalde y el gobernador han cursado telegramas al Gobierno, informándole ampliamente sobre la situación y pidiendo socorro para los damnificados.

Por el momento, el Ayuntamiento facilitará comida a las familias acogidas en los lugares mencionados y se habilitarán créditos extraordinarios.

Las ambulancias sanitarias y de la Cruz Roja han prestado numerosos servicios, entre otros en el molino del Batán, donde recogieron un enfermo grave, y en la barriada de San José, de La Rinconada, de donde hubieron de extraer del agua el cadáver de un niño que había perecido de enfermedad natural y estaba cercado por las inundaciones, sin que sus familiares pudieran acompañar al cadáver durante la noche.

El Frente Popular ha enviado una nota a los periódicos, diciendo que ha acordado ofrecer todas sus fuerzas y medios para resolver, en cuanto sea posible, el problema que representa el albergue y alimentación de las familias perjudicadas, organizar brigadas de salvamento y hacer colectas públicas. Ha abierto una suscripción, a la que han contribuído el gobernador, con 1.000 pesetas; el Comité del Frente Popular, con 500; los Partidos de Izquierda Republicana, Unión Republicana y Socialista, con 500 cada uno, y todos los candidatos con 100.

El gobernador manifestó que le habían visitado varios candidatos del Frente Popular para denunciar al primer teniente de alcalde de La Rinconada, en funciones de alcalde, don Francisco Alvarez, por negligencia con la crítica situación creada por el temporal, y ya que no fué posible ponerse al habla con él, a pesar de los esfuerzos realizados. El gobernador, en vista de ello, destituyó al referido alcalde, sustituyéndole con el teniente de alcalde don Francisco Márquez.

El alcalde de Morón ha informado que la crecida del Guadaira ha destrozado la conducción de agua para el abastecimiento público y no queda en los depósitos más que la necesaria para dos días.

El alcalde de Cantillana da cuenta de que el Guadalquivir se ha desbordado y ha habido necesidad de desalojar 150 casas, en las que habitaban unas seiscientas familias. Las cosechas se han perdido casi totalmente.

Como quiera que los obreros estaban en paro desde hace más de dos meses, la situación es angustiosísima.

El Guadalquivir lleva en este pueblo once metros sobre su nivel ordinario.

En San Juan de Aznalfarache ha aumentado el número de las personas que han quedado sin albergue y sin víveres.

Para remediar estas calamidades, el señor Carreras entregó a aquel alcalde mil pesetas y le indicó la conveniencia de que abra una suscripción, a la que contribuyan las personas que posean medios propios, incluso entregando cantidades a título de reintegrables con los fondos que pueda conceder el Gobierno.

El gobernador confirmó la visita de los elementos del Frente Popular, diciendo que les autorizó para abrir una suscripción, con destino a la cual entregó mil pesetas. Prometió abrir él otra con carácter oficial y la cooperación de todos los centros oficiales, fuerzas vivas, representaciones obreras, etc.

En el puente de Triana los guardias de Asalto impiden que pasen más que tranvías y peatones; el tráfico restante se ha hecho derivar por la calle Betis hacia el puente de San Telmo, para descongestionar el de Isabel II, ante el temor de que pueda resentirse por la extraordinaria fuerza de las aguas.

EL DESBORDAMIENTO DEL TORMES

Salamanca.—Van apreciándose los enormes estragos causados por el temporal y la crecida del río Tormes, especialmente en el arrabal del Puente y en el inmediato pueblo de Tejares.

La riada fué imponente, arrastrando muebles, enseres y ganado y produciendo el derrumbamiento de más de 30 casas de obreros y pequeños industriales, cuyos dueños han quedado en la mayor miseria.

Solamente en el Arrabal del Puente ha quedado derruída toda una manzana de casas, compuesta de unas veinte viviendas, y han sufrido desperfectos de consideración otras tantas. Las aguas, en Tejares, adquirieron una fuerza arrolladora.

De una panera, en la que había depositadas grandes cantidades de trigo, propiedad del Estado, se llevó la corriente unos ochenta vagones, inutilizando otros muchos y causando pérdidas por valor de medio millón de pesetas.

La fábrica de luz fué inundada por las aguas, inutilizando toda la maquinaria. También quedó inundada la fábrica de hielo, cuya maquinaria ha quedado inservible.

El aspecto que ofrece la inmediata barriada de Salamanca del arrabal del Puente, es verdaderamente desolador. Durante todo el día se están produciendo derrumbamientos y los bomberos y fuerzas del batallón de Ingenieros proceden activamente a desalojar las casas que más peligro ofrecen.

También en los pueblos ribereños los daños ocasionados son cuantiosísimos, habiendo quedado arrasadas numerosas huertas y tierras de labor. Reina gran consternación.

CENTRAL ELECTRICA ARRASTRADA

Guadalajara.—El río Henares creció cuatro metros sobre su nivel ordinario.

La impetuosidad de la corriente ha arrastrado la Central eléctrica del regimiento de Aerostación y el puente colgante que unía el Polígono con el campo de tiro.

INUNDACIONES EN AVILA

Avila.—Se reciben noticias de Tiemblo comunicando que a causa del desbordamiento del río Alberche se han perdido la mayoría de las cosechas.

Algunas casas humildes amenazan hundirse.

Llueve torrencialmente, y el Adaja, que también se ha desbordado, ha hecho mucho daño en los sembrados.

EN TALAVERA

Talavera de la Reina.—A consecuencia de los temporales de agua en estos alrededores, han sufrido una gran crecida los ríos Alberche y Tayo, a causa de lo cual se han inundado todos los alrededores ribereños.

La carretera general ha quedado interceptada.

Ayer, un hombre, cuyas señas se desconocen, fué arrastrado por la corriente, pereciendo ahogado. El cadáver del infeliz no ha sido hallado.

JUAN JOSÉ LASTRA MEDICO especialista en enfermedades de los niños, de la Institución «Gota de Leche». Becedo, 1, 1.º - Teléfono 2499.

CONTINUA LA CRECIDA DEL GUADALQUIVIR

Sevilla.—Continúan las lluvias, y con ellas aumenta la amenaza de que la inundación alcance mayores proporciones. Donde en estos momentos ofrece mayores peligros la inundación es en el barrio del León. El agua alcanza allí gran altura, corriéndose a la barriada de la Dársena. En los barrios de Amate y Cerro del Aguila no han podido funcionar a última hora las lanchas por la impetuosidad de la corriente.

El salvamento de las familias lo realiza la Guardia civil, que en algunos momentos corrió evidente riesgo.

El piloto de aviación civil don Fernando Flores ha realizado un vuelo sobre las marismas del Guadalquivir, comprobando que había pocas chozas con familias aisladas por las aguas.

Hoy, en un nuevo vuelo, se les arrojaban bolsas con artículos alimenticios.

En Heliópolis no se pueden adoptar medidas para atajar la inundación, porque el tubo de desagüe del Guadaira, inutilizado desde hace años, no permite realizar las operaciones necesarias. La impresión es desoladora, y ante la perspectiva de que aún pueda aumentar el caudal por el desbordamiento del Guadaira, se ha aconsejado a los vecinos que desalojen los chalets y los pisos bajos de las casas.

Se han hundido las techumbres de dos viviendas.

Para socorrer a los damnificados se ha abierto una suscripción.

INUNDACIONES EN CORDOBA

Córdoba. — Continúa el temporal, aunque con algunas treguas.

El Guadalquivir se ha desbordado en diversos puntos, cubriendo grandes extensiones de terreno.

En la finca «Quemadillas» se inundaron las viviendas de numerosos colonos, acudiendo en auxilio de éstos la Benemérita y los bomberos.

En Alcolea las aguas llegan hasta el cuartel de la Benemérita.

La carretera de Madrid está interceptada cerca de Pedro Abad, alcanzando las aguas un metro de altura.

De Villanueva de la Reina comunican que el río lleva un nivel superior en seis metros al ordinario.

En la capital se desbordó el Arroyo del Moro, inundándose el cementerio de Nuestra Señora de la Salud.

Reina gran alarma.

NOTAS LOCALES

EL DIA

Seguimos gozando de una temperatura ideal.

Mientras al otro lado y en el centro de la «piel de toro» llueve torrencialmente, se desbordan los ríos y se inundan las vegas, en el Norte vivimos bajo la caricia suave y luminosa del sol.

Sometidos, por imperio de las circunstancias, a la previa censura, las informaciones han de ser limitadas a normas concretas que no podemos vulnerar.

La mañana nos trajo una noticia de gran envergadura periodística, como era la del plante de parte de la población penal de la Colonia Penitenciaria de Santoña, con la consiguiente intervención de la fuerza, que produjo algunas víctimas.

El gobernador civil salió rápidamente para dicho lugar, y cuando consideraba cumplido su deber y restablecido el orden, hubo de continuar viaje hacia otro lugar de la provincia desde donde, a pretexto de no sabemos qué temidos desórdenes, se requería la presencia de la fuerza pública. Afortunadamente, se supo que se trataba de un rumor que carecía de todo fundamento.

No se sabe por quién, pero se advierte un deseo de sembrar el desasosiego y la inquietud en la gente. Esos rumores, que tanto daño hacen a España, motivaron el que hubiera en el Gobierno civil una demanda excesiva de pasaportes, demanda que la primera autoridad limitó, entendiendo que no hay motivos que justifiquen esa huida a allende los Pirineos.

No celebró sesión el Ayuntamiento. Asistieron contadísimos concejales. Y es que la alta política llevó hacia ella la atención de la gente, que siguió con vivo interés el desarrollo de los acontecimientos, que culminaron, ya entrada la noche, en la constitución de un Gobierno conforme al inexcusable mandato que el pasado domingo señaló el país, y que ha sabido ser recogido por los altos poderes.

La noche se ha deslizado tranquila. Se han adoptado precauciones ante el temor de que se produjesen desórdenes, que, afortunadamente, no tenían por qué estallar. El Gobierno está en su puesto, en el que le ha señalado la soberanía popular, y no habrá ningún poder que se alce contra lo que representa, que es la voluntad de España.

INTENSO MOVIMIENTO EN EL GOBIERNO CIVIL

La jornada de ayer fué de intenso movimiento en el Gobierno civil.

Por la mañana, el señor Mazón, al tener conocimiento de los sucesos ocurridos en la Colonia Penitenciaria del Dueso, quiso conocer personalmente el origen y desarrollo de los sucesos y se trasladó rápidamente a Santoña, haciéndolo a continuación las fuerzas de Asalto.

Ya en Santoña, después de conocer por el director de la prisión y por el capitán de la fuerza la importancia de los sucesos y el número de víctimas, se puso telefónicamente al habla con los ministros de la Gobernación y Justicia, comunicándoles, con toda justeza y precisión, todo lo sucedido, celebrando también, al mismo objeto, otra extensa conferencia telefónica con el director general de Seguridad.

El acreditado tónico VINO ONA es fuente de energías. Deben tomarlo los débiles y anémicos.

Hallándose el señor Mazón en la Colonia Penitenciaria llegó a su conocimiento la noticia de un rumor que circulaba respecto a unos desórdenes que se decía habían sucedido en Torrelavega. Inmediatamente el gobernador civil salió para dicha ciudad, comprobando que, afortunadamente, el rumor carecía de fundamento.

Cerca de las cuatro de la tarde llegó a Santander, pasando a su despacho, donde recibió numerosas visitas, entre éstas las de los diputados señores Pérez del Molino y Fuentes Pila, que fueron a interesarle la favorable resolución de algunos asuntos.

Luego recibió a los periodistas, ante los que reiteró sus propósitos de abandonar el cargo inmediatamente que tuviera conocimiento de la constitución del nuevo Gobierno; pero estando asegurado el orden público, por el que tengo que velar mientras esté desempeñando este puesto.

Se condolió del injustificado temor que advierte en significados santanderinos, que con toda rapidez pretenden abandonar el suelo español. He recibido la petición de numerosas personas que solicitan pasaportes para trasladarse al extranjero. No han de encontrar en mí facilidades para lograrlo, pues no hay motivos que justifiquen esos temores. España es, sobre todo, un país respetuoso con todas las ideas, de sentido democrático, y en el que nadie tiene nada que temer.

Terminó celebrando que se hubiera verificado la elección en la sección novena del distrito cuarto sin que se hubiese registrado el menor incidente, y se despidió de los periodistas.

TAMPOCO AYER CELEBRO SESION EL AYUNTAMIENTO

Por la misma causa de todos los miércoles, es decir, por falta del número reglamentario de señores concejales, no pudo celebrar ayer sesión el Ayuntamiento de Santander.

PARA MUEBLES
ECONOMICOS Y MODERNOS
RIBALAYGUA

Asistieron el alcalde interino, señor Villa, y contadísimos concejales. Y después del formulismo de ritual, se levantó la sesión, que se celebrará mañana, ajustándose al orden del día que ayer destacamos.

No se sabe si mañana se decidirá el nombramiento de alcalde. La iniciativa de este nombramiento pertenece a las izquierdas, que en un próximo cambio de impresiones, y a la vista de la nueva estructuración municipal, convendrán en un candidato que, por su situación, pueda ser del agrado de los que han de sumar el número de votos suficiente para esa exaltación presidencial.

BELLEZA VENUS
PARA REJUVENECER EL CUTIS
En los tonos Blanco, Natural, Rosa, Rachel, Ocre, Morisco, Moreno y Bronceado - En Perfumerías. Pida folleto. PERFUMERIA EMILMAT Madrid.

EL RESULTADO DE LAS ELECCIONES

Hoy quedarán proclamados los nuevos diputados en Cortes.

Durante los días que han seguido a la votación del pasado domingo, la expectación ha sido extraordinaria, especialmente entre los elementos izquierdistas, ya que entre sus candidatos la votación era tan igualada que no se lograba saber con exactitud quiénes alcanzarían las actas de diputados.

En la mañana de ayer se verificó la elección en la sección novena del distrito cuarto. La votación se realizó normalmente, según advertirá el lector en otro lugar de este número.

Desde el pasado número venimos siguiendo el orden de la votación, pudiendo afirmar hoy que el número de votos que asignábamos a cada candidato era el más ajustado a la realidad, según se ha demostrado con el resumen hecho en la Diputación provincial, y que abajo publicamos.

En la Diputación provincial se ha trabajado estos días denodadamente por fijar el número de votos de cada candidato. Bajo la dirección del culto secretario don Luis Herrera, ayudado en algunos momentos por el contable don Manuel Carbonell, los inteligentes funcionarios don Julián San Emeterio, don Regino Mateo, don Antonio Alvarez y don Francisco Pascual Aguirre, en duras y constantes jornadas de intensa laboriosidad, han logrado fijar el número de votos de los candidatos a diputados, aclarando, de paso, la incógnita que predominaba entre el elemento izquierdista de nuestra ciudad.

Los señores Herrera, Carbonell, San Emeterio, Mateo, Alvarez, Pascual Aguirre y los ordenanzas señores Leiva y Díaz, lograron anoche terminar, ya de madrugada, su labor.

Sorprendidos por nosotros, y a reiterados requerimientos, tuvieron la bondad de hacernos un adelanto de las cifras que hoy serán aprobadas por la Junta del Censo.

Esta se reunirá en la Audiencia, y seguramente que los candidatos de izquierda o sus apoderados consignarán amplias protestas por lo sucedido en algunos colegios de la provincia, formulando luego, como consecuencia de aquéllas, una protesta general por la elección.

Publicamos a continuación el número exacto de votos obtenidos, según las actas, por cada uno de los candidatos.

Es la siguiente:

LA VOTACION DEFINITIVA

Don Pablo Ceballos Botín	77.763 votos.
— Santiago Fuentes Pila	76.206 —
— Ricardo Sánchez Movellán	75.352 —
— Eduardo Pérez del Molino	74.000 —
— Pedro Sáinz Rodríguez	71.574 —
— Bruno Alonso González	61 670 —
— Ramón Ruiz Rebollo	61.086 —
— José Lillo Sanz	60.486 —
— Antonio Ramos González	60.446 —
— Juan Ruiz Olazarán	60.218 —
— Alonso Velarde Blanco	15.469 —
— José Luis Zamanillo	11.735 —
— Eduardo Benzo Cano	9.495 —
— Julio Arce Alonso	9.250 —
— Victoriano Sánchez y Sánchez	5.451 —
— Julio Ruiz de Alda	2.930 —

Como el número de electores que tiene la circunscripción es el de 195.919, y los que han votado han sido 147.388, han emitido el sufragio el 75,23 % del censo.

LOS SUCESOS

Una niña, muerta por un automóvil.

Ayer, por la tarde, regresaba de un corto viaje al Valle de Camargo un camión de guardias de Asalto, seguido por un coche pequeño del mismo Cuerpo, y al llegar a Revilla el camión pidió paso a una mujer que iba por la carretera llevando de la mano a una niña de seis años de edad, hija suya, y cuyo nombre se desconoce.

La mujer se apartó hacia la cuneta y el camión pasó sin novedad alguna, pero cuando la madre y la hija volvían otra vez a reanudar la marcha por el camino, sin darse cuenta de que por detrás del camión venía el coche pequeño, éste se echó encima de ellas y, a pesar de los esfuerzos del conductor para no atropellarla, no pudo evitar que la niña cayese debajo de las ruedas, que la destrozaron.

La escena de dolor desarrollada en el camino no es para descrita. En el mismo automóvil causante del atropello fué recogida la infeliz criatura y llevada al pueblo, donde el médico titular vió que ya era cadáver.

Requerido el Juzgado, procedió a incoar el oportuno atestado del suceso, que ha causado en Revilla penosísima impresión, por ser tanto la madre como la niña muy apreciadas en aquel pueblo.

TINTORERIA NEW-YORK
Limpieza de traje, 6,50.
Planchado — 3,00.
Santa Clara, 12, Teléfono 2514.
SERVICIO RAPIDO Y ESMERADO

Asociación de Cultura Musical.

El concierto suspendido el lunes a consecuencia de la enfermedad del célebre pianista Alexander Uniusky, se celebrará el sábado, 22 del corriente, a la hora y sitio de costumbre.—El delegado.

LAS ELECCIONES

Sin novedad se verifica la de la sección novena del distrito cuarto.

Como había anunciado la Junta del Censo, ayer mañana se constituyó la Mesa de la sección novena del distrito cuarto, en el colegio de niñas de Numancia, para llevar a cabo la elección que no se pudo verificar el domingo por rotura de una urna.

La elección se celebró con orden, votando casi todo el censo.

El número de votos obtenidos por cada candidato fué el siguiente:

Ruiz Rebollo, 49; Lillo, 35; Ruiz Olazarán, 33; Ramos, 39; Pérez del Molino, 51; Sánchez Movellán, 46; Ceballos Botín, 47; Fuentes Pila, 39; Sáiz Rodríguez, 28; Zamanillo, 9; Benzo, 2; Arce, 3; Ruiz de Alda, 1; Velarde, 0; Sánchez, 2, y Alonso, 399.

Angel Ruiz Zorrilla
Cirujano especialista en VIAS URINARIAS.
Consulta de 11 a 1 y de 4 a 7.
Antonio de la Dehesa, 1. Teléfs. 3460 y 1548.

Notas necrológicas.

Con profundo sentimiento, con honda consternación nos enteramos del fallecimiento, ocurrido ayer en nuestra ciudad, del estimado joven don José Luis Rodríguez Mato.

La noticia de su muerte nos apena, porque conocíamos al malogrado joven y estimábamos sus grandes cualidades morales.

En esa edad en que otros muchachos aún no se han adentrado por la vida, José Luis Rodríguez procuró formarse física y espiritualmente. Era un joven que amaba el deporte, sin dejar, por ello, de cultivar el estudio y el trabajo.

Casi un niño figuró en el campeonato que organizó EL CANTABRICO. Pasó luego a mayores actividades deportivas, actualmente se alineaba en el Daring, y era una esperanza del futbol.

Era, además, un excelente muchacho, inteligente, estudioso, bueno, gran hijo y ejemplar hermano.

A sus padres, don Celestino y doña Rosa; a sus hermanos, Milagros, Celestino (presidente del Colegio de Arbitros y colaborador de EL CANTABRICO, donde ha popularizado el pseudónimo deportivo de «Radium»), querido amigo nuestro; Elisa, Rosa, Teresa, Emilio, Carmen, Rosendo y Fernando; a sus abuelos, Rosendo Mato y Filomena Grávalos, del comercio; a su hermana política, Carmen Fiochi; a sus tíos, María Rodríguez, Elisa, Emilia y Dolores Mato, y demás parientes, expresamos nuestra condolencia por esta horrible pena que les abruma en estos momentos de profunda amargura.

Taquigrafía-Mecanografía
MONTES DE NEIRA
SANTA LUCIA, 18, PRINCIPAL

TINTA Pelikan

RECESITO LOCAL
céntrico para bar-restaurant. Informes: Cuesta Hospital, 10, 3.º derecha.

M.E.C.D. 2017

ESBOZOS

La aparición de lo popular en la Historia de España.

Siglo XI. Algo así como una divisoria, como una frontera de Historia entre la rudeza antigua y el comienzo de una línea que hace renacimiento, que se va apartando de la ignorancia en busca de nuevo clima espiritual. Hace poco que los cristianos fueron derrotados en Uclés, entre rápido revuelo de alfanjes y estandartes. Muere allí el príncipe don Sancho. Y Alfonso VI llora en Toledo—que después tendría las calles retorcidas como callejas morunas— la muerte de su hijo ante los nobles caballeros, llamándole alegría de su corazón, luz de sus ojos, solaz de su vejez, lucero de todas sus mañanas, esas cosas que después pasaron a ser verso de romance o de cantar en los atardeceres castellanos. De un mismo golpe se pierden Huete, Cuenca, Ocaña, Consuegra, porque los caballeros «usan con exceso de los baños, se entregan sin freno a los placeses», son demasiado galanes de las cautivas moras... Y viene a la Historia doña Urraca, que con grave mengua suya y de su marido, anda más suelta que lo que debe. Pesadumbre de su casamiento, porque enfrenaba sus costumbres deshonestas. Unos historiadores la disculpan, llamando a su esposo maltratador de su mujer, perseguidor de monjes, profanador de templos, ladrón de haciendas, azor de purezas, antes intactas. ¡Cuánta contradicción en los juicios históricos! El prelado Diego Gelmírez, que desempeñó un importante papel en aquella época, dice el Padre Mariana, que era cauto, sobrio, prudente, de gran ánimo, apostólico. En contra de éste, Masdeu le llama codicioso, inquieto, litigioso, disipador de los bienes eclesiásticos, vengativo, insigne por sus sacrílegas simonías, usurpador de lo ajeno, amigo de Francia y enemigo de España. Con doña Urraca sucede lo mismo. Cada historiador la echa su requiebro o su madición. En unas páginas tiene algo de Magdala antes de conocer a Jesús. En otras, tiene toda la fortaleza, toda la virtud, toda la mansa prudencia de la mujer buena de la Biblia. Aunque bien es verdad que casi todos aluden a sus escándalos con el conde González de Condespina, un bergante noble, enamoradizo, que tomaba el buen solejo, a menudo, contemplando las celosías. Separación de los esposos. Unos, como pasa siempre, van a favor de la dama, y otros, a favor del caballero. Los castellanos se declaran por doña Urraca. Grandes escaramuzas entre Castilla y Aragón con la victoria de Alfonso I. De entonces datan los destierros de los obispos, los suplicios de los parciales de la reina. Sigue la Historia tejiendo su tumulto, minando su romance. Alvar Fáñez continúa siendo la pesadilla, el «fantasma fiero» de los moros, su huracán y su centella. Doña Urraca prosigue sus aventuras amorosas. Ahora es con González de Lara, del que tuvo un hijo: Fernando Pérez Hurtado. La nobleza se va enojando con estas liviandades. Intrigas, atentados, venganzas, desmanes... Algún romanceador anónimo de Castilla entretendría después su ingenio, en un huerto, en un alcor, en un campamento, en un claustro, cantando las picardías de la reina y de sus condes.

Marcha de doña Urraca a Galicia, donde han proclamado a su hijo, Alfonso Bermúdez. Camino de la vía láctea, de la vía láctea de los peregrinos rezadores. España es una intriga voceando en todos los castillos. Alfonso VI había mandado destruir los baños y reformar las costumbres, para que los caballeros fueran más caballeros. Pero éstos seguían galaneando más de la cuenta a las cautivas y a las cristianas, haciendo muchos caminos de bastardía en la piel de toro de España, que por un mar miraba a Roma, y por otro, a lo desconocido, como entre dos misterios, el de Dios y el del Océano... Ya está la reina en Santiago. Quiere castigar a sus moradores, porque se han rebelado contra el obispo. Casi todas las rebeliones de la Historia tienen el mismo origen. Abuso del fuerte y cansancio del débil, contento del que tiene y enfado del que no tiene, cosas de injusticia, de restricción violenta. Algo semejante a esto sucede en Santiago, saturado de bruma y de lluvia. Y entonces nace en España la primera manifestación de lo popular, en contra de un Poder injusto. Los artesanos y los campesinos atruenan las calles de Santiago. Antes han expuesto, cortésmente, sus razones, agotando la humildad, la súplica, ese pedir dócil y resignado, que ha sido la desgracia de Castilla. No consiguen nada con las palabras, con la cortesía, con esa lógica sencilla, natural, que es como privilegio de gentes que viven en campos, en montañas, en orillas aldeanas de mar. Ellos esperan que la reina aplaque el desabrimiento del obispo, su codicia, su intransigencia, su carácter ceñudo, rapiñesco. Insisten en el ruego, multiplican las razones, vuelven a exponer sus quejas sin perder la templanza y el respeto, más temerosos que atrevidos, más con aire de quien pide un favor que de quien exige un fundamental derecho. Así se ha pedido siempre, después, en Castilla. Doña Urraca permanece impasible. Es mujer que anda más suelta que lo que debe entre condes; pero muy recogida, muy quieta, muy parca, en eso de hacer justicia a los pobres. Todo es en vano. La reina da la razón al obispo. Y estalla el primer motín popular. Es un concilio andariego de campesinos, de artesanos, de pequeños mercaderes. No hay cosa más bárbara que el hombre bueno, humilde, fuerte, complaciente, cuando se enfada con razón, cuando ya no puede aguantar más. Santiago es pueblo con la actitud de un hombre así. La reina y el prelado se refugian en una torre del palacio episcopal. Los sediciosos rompen las puertas, suben en tropel las anchas escaleras de piedra, invaden la torre, maltratan a doña Urraca. La calle es trueno y riada entre niebla y lluvia fina, menudita... El obispo, envuelto en la capa de un pobre, puede refugiarse en la iglesia de Santa María...

Este motín de Santiago y la rebelión de los labradores de Sahagún contra sus señores feudales, incorporan lo popular como elemento nuevo a la organización nacional. Empieza a presentirse en la tierra de España el tallo de la hermandad y de la germanía, alianza de voluntades para defenderse, concilio de pobreza y de trabajo. Muere doña Urraca, la pobre mujer de todas las flaquezas. Y empieza el reinado de su hijo Alfonso VII, única bandera inocente y pura que se levanta entre tantos y tan manchados estandartes, como si de una ortiga hubiera brotado un clavel...

Manuel LLANO

RON BACARDI

CASA DE SALUD VALDECILLA

INSTITUTO MEDICO DE POSTGRADUADOS

Sesión clínica para hoy, jueves, a las siete de la tarde, en el anfiteatro:

Doctores Aldama y Vidal: «Modificaciones producidas por encefalografía».

Doctor Usandizaga: «Presentación de casos clínicos».

Doctor Barón: «Alteraciones secundarias de la curvadura menor de estómago de origen ulceroso».

PEDRO RUIZ

MEDICO

Especialista de Pulmones y Corazón.

Consulta de 10 a 2 y de 4 a 5, en PUENTE, NUM. 6, BAJO

Medicina interna.

A domicilio sólo asiste en consulta con sus compañeros de capital y provincia.

La inauguración de los bailes de máscaras en el Pereda.

Desde hace varios días trabajan una multitud de obreros para transformar la espaciosa sala del Pereda en pista de baile, y mañana se comenzará el adorno, que por hacerlo especialistas en esta clase de trabajos llamará poderosamente la atención. También se han introducido importantes modificaciones en el alumbrado, todo lo cual hará que presente la sala del Pereda un aspecto deslumbrador.

El sábado, por la noche, se celebrará un magnífico baile organizado por la Unión Cántabra Comercial, para el que existe extraordinaria animación, advirtiéndose a los señores socios que por ser limitadísimo el número de invitaciones disponibles se les ruega pasen seguidamente a recogerlas del local social.

El baile de máscaras será inaugurado el domingo, por la tarde, celebrándose por la noche el renombrado baile del bombín. El éxito es francamente seguro, por haberse agotado todos los proscenios y palcos principales, quedando para la venta muy pocos palcos segundos y plateas a pesetas 100, para los ocho bailes de abono que se celebrarán en esta temporada de Carnaval. También se expende entrada-abono para estos bailes a pesetas 35. Los señores que deseen alguna de las localidades disponibles, así como quienes tienen encargos, pueden pasar a recogerlos por Contaduría del Pereda de cuatro a ocho de la tarde.

LAS NOTICIAS

CATEDRATICO A LA EXCEDENCIA

A solicitud propia, le ha sido concedida la excedencia al catedrático numerario de Legislación mercantil española, de la Escuela profesional de Comercio de Santander, don Fernando Gómez Redondo.

NOMBRAMIENTO

Repartidor de Telégrafos, con destino a la estación de Reinosa (Santander), ha sido nombrado por el Ministerio correspondiente don Angel Roldán.

LA CARIDAD DE SANTANDER

El movimiento del Asilo en el día de ayer fué el siguiente:

Comidas distribuidas gratuitamente, 1.752.

Estancias causadas por transeuntes, 10.

Enviados con billete por ferrocarril a sus respectivos puntos, 5.

Asilados existentes en el establecimiento, 191.

ASCENSOS Y DESTINOS

Han sido ascendidos a brigadas del Cuerpo de Carabineros don César Herrera Madrazo y don Primitivo Sáenz Heras, quedando de servicio en 18 Comandancias y con puestos en Santander.

Esta noche, a las diez, la orquesta-maravilla «Fox-Suin», que actuará en los bailes de Carnaval del Salón «Gong», hará una exhibición de bailables desde el micrófono de «Radio-Santander».

De todo el mundo es conocida la actuación extraordinaria que la llamada «orquesta-maravillosa» Fox-Suin viene realizando en los formidables bailes del «Gong». Pues esta inigualable orquesta hará esta noche una exhibición desde el micrófono de Radio-Santander, cedido galantemente.

Van muy adelantados los trabajos de ornamentación que la Casa alemana «Herbesthal» viene realizando en el suntuoso «Gong» con motivo de los Carnavales. La expectación que reina para asistir a estos bailes es enorme, habiendo causado gratísima impresión los precios tan bajos que regirán en la entrada y en el ambigú.

En el grandioso baile que se celebrará esta tarde se pueden recoger los abonos de palcos.

Tres notas gráficas de la elección repetida ayer en la sección novena del distrito cuarto. (Fotos Samot.)

La GRIPE es PELIGROSA

POR SUS COMPLICACIONES PULMONARES

Impregnando vuestros pulmones con lactocreosoto (JARABE FAMEL), evitaréis las complicaciones pulmonares.

JARABE FAMEL

El JARABE FAMEL es el más poderoso antiséptico de los bronquios

Un suceso en el penal del Dueso.

Desde hace varios días el personal de la prisión del Dueso venía observando en determinados elementos levantiscos de la colonia penitenciaria un nerviosismo poco común, que se traducía en algunas formas descompuestas y en protestas injustificadas.

Tanto el director como los oficiales a sus órdenes redoblaron la vigilancia a fin de que no se alterase el orden dentro del recinto, confiándose, al fin, al ver llegar al penal en la tarde del martes algunos señores de los partidos republicanos y socialistas, que hablaron con una Comisión de penados sociales para indicarles la conveniencia de proceder con cordura, ya que dentro de breves días una amnistía de carácter amplísimo les abriría la puerta de la prisión. Les dijeron también que las cosas tenían que ir por su obligado cauce y que se harían perfectamente bien, para satisfacción de los que esperaban el olvido de lo que les había llevado a aquella lamentable situación.

Los presos sociales se dieron por muy satisfechos con aquellas manifestaciones; pero no así los comunes, que, deseosos de salir también a la calle, se mostraron disconformes y dieron nuevas pruebas de su desagrado, hasta el punto de que el director, temiendo cualquier desagradable incidente, ordenó la suspensión de las labores en los talleres para el día de ayer, al objeto de que los penados no pudieran apoderarse de las herramientas de trabajo y con ellas producirse en forma violenta, que hiciera necesario reducirlos por la fuerza.

La noche se pasó tranquila; pero en la mañana de ayer, unos cuantos exaltados, capitaneados por un tal Iniesta, condenado a cadena perpetua por asesinato de una encajera en Carabanchel Bajo, pretendieron hablar con el director, y una vez en su presencia le pidieron una cosa que el director no podía conceder sin estudiarlo previamente, haciéndoselo saber así a los comisionados.

A éstos les esperaban en el patio unos trescientos cincuenta penados, que al saber que el director no accedía a lo que se le había pedido, prorrumpieron en voces y denuestos, alterando el orden en el penal y obligando a los oficiales a salir al patio para conseguir encerrarlos en sus dormitorios o brigadas, requerimientos que fueron desatendidos, continuando la mayoría de los reclusos en forma descompuesta y amenazadora, mientras otros golpeaban puertas y ventanas, totalmente insubordinados.

Esto obligó al director a requerir la presencia de la fuerza, que estaba, según costumbre, en un cuartel inmediato al patio donde tenía lugar el motín, presentándose allí en seguida un piquete de once soldados, al mando de un capitán, que al ver a los reclusos en aquella actitud, los conminó a retirarse inmediatamente a sus brigadas, y como fuera desobedecido, sacó la pistola para amedrentarles, ordenándoles que pusieran las manos en alto. Lejos de obedecer la intimación del capitán, los grupos de penados capitaneados por Iniesta siguieron vociferando y avanzando hacia la fuerza, que se vió obligada a disparar al aire sus fusiles, sin que ello contuviera a los revoltosos, que siguieron yendo hacia el piquete, el cual disparó sus armas, cayendo al suelo ocho hombres, mientras los demás huían en todas direcciones, metiéndose en sus brigadas, donde en seguida fueron encerrados por los oficiales del penal.

Recogidas del suelo las víctimas, se vió que tres penados habían fallecido, siendo uno de ellos Leandro Iniesta González, natural de Talavera de la Reina y promotor de la insubordinación; otro preso, social, llamado Avelino Alonso Díaz, condenado a la pena de muerte e indultado, que estaba en el patio al ocurrir el suceso, y el otro un gitano llamado Ramón Jiménez Jiménez, condenado a varios años de presidio por robo y homicidio. Los heridos eran cinco, cuatro muy leves, con lesiones, por rebotes de balas, en las piernas y pies, llamados Jesús Aineto Biembela, Luis San Vicente Eguizábal, Lorenzo Batienza Clemente y Enrique García Argentún, y uno grave, llamado José Benito González, natural de Pradina (Segovia), que tenía un balazo en el cuello.

Restablecido el orden, se dió cuenta de lo ocurrido al gobernador civil, don José Mazón, que ordenó la salida para el Dueso de dos secciones de Asalto que, una vez llegadas allí, se quedaron a la parte de fuera del penal para cuidar del orden, que en ningún momento fué alterado por los pacíficos vecinos de aquel barrio santoñés.

También estuvieron en el Dueso el propio gobernador civil; el Juzgado de instrucción de Santoña, compuesto por el digno juez señor Mosquera Caramelo y la señorita Everilda Santamaría, que actuaba de secretario; el teniente fiscal de esta Audiencia, don Antonio Orbe, y una ambulancia de la Casa de Salud Valdecilla, que trajo a Santander al herido José Benito.

A las ocho y media de la noche estuvo en el despacho del señor Mazón el líder socialista don Bruno Alonso, con objeto de solicitar de aquél permiso para llevar a efecto el entierro del sindicalista muerto, desde la prisión del Dueso hasta el cementerio de Santoña, permiso que el señor Mazón hubiera concedido si al preguntar al penal no le hubieran dicho que el fallecido había sido enterrado a las siete de la tarde, por orden del Juzgado, en vista de que, después de hacerle la autopsia, el cadáver se había descompuesto rápidamente.

También el Ministerio de la Gobernación estaba de acuerdo con el gobernador en conceder el permiso solicitado.

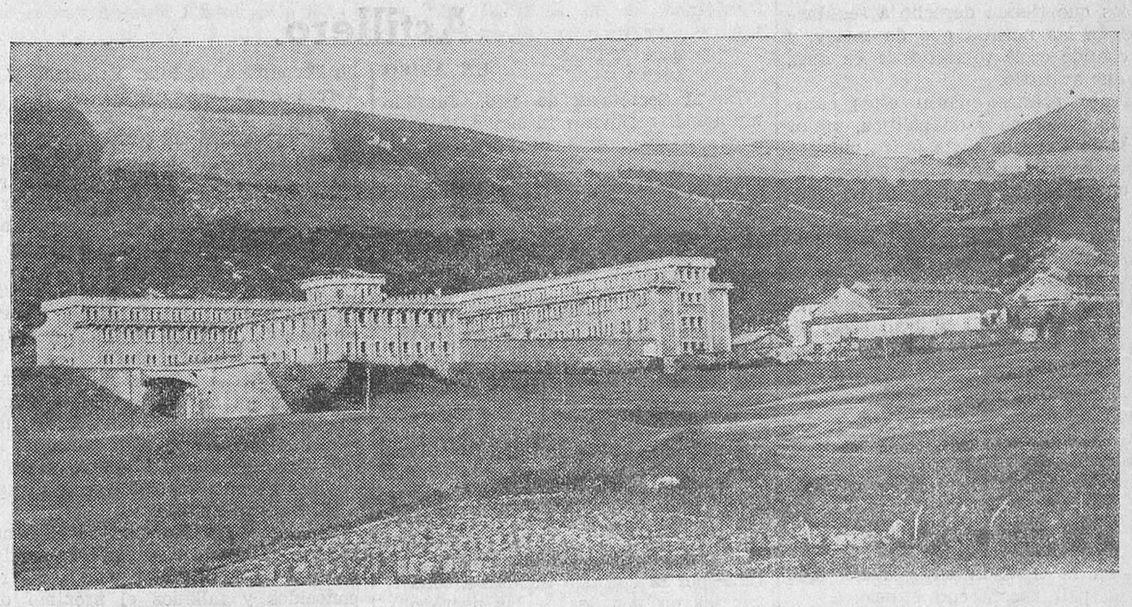

Vista del penal del Dueso, donde ayer se registraron unos graves sucesos. (Foto Samot.)

LOS QUE SE EXPATRIAN

Salió para Madrid el ex ministro de Obras públicas de Venezuela.

Uno de los lugartenientes del difunto dictador de Venezuela Juan Vicente Gómez, y político de relieve en el caído régimen de aquel país, llegó a Santander el martes, a bordo de la motonave alemana «Iberia».

Desembarcó en este puerto en unión de su señora y de doce hijos y de dos doncellas venezolanas.

El destacado político de la dictadura del presidente Gómez es el que fué su ministro de Obras públicas, don Antonio Díaz González, y se hacía figurar en las listas de a bordo como funcionario público, considerándole todos en el «Iberia» como diplomático que venía agregado a la Legación de Venezuela en Madrid, y con el carácter de tal dimos nosotros ayer la noticia de su llegada.

El ex minsitro venezolano se hospedó, sin dar a conocer su personalidad, por supuesto, en el Hotel Ubierna, y ayer mañana, en un autobús alquilado al efecto, salió para Madrid con su numerosa familia y servidumbre.

Al ocurrir el fallecimiento del presidente Gómez, su ex ministro, huyendo de la hostilidad de los elementos políticos enemigos, logró refugiarse en un buque de su país, y durante la noche, ayudado por algunos incondicionales, consiguieron una lancha, que les transportó a la motonave «Cordillera», que mañana precisamente llega a Santander. Esto ocurría en Puerto Cabello, donde la multitud le destrozó todo su equipaje, compuesto de dieciocho baúles, y en cuya población le buscaban para darle muerte, por considerarle como uno de los elementos más afectos a la dictadura del finado presidente.

Del «Cordillera» el señor Díaz González logró huir, desembarcando en Cristóbal, zona del Canal de Panamá, trasladándose a Cuba, donde embarcó de nuevo en el «Iberia», llegando a nuestro puerto, como decimos, el martes.

La señora del ex ministro Díaz es una mujer que llama la atención por su belleza, a pesar de tener doce hijos.

Parece ser que el propósito del destacado político venezolano es regresar a su país tan pronto como reciba garantías de seguridad del Gobierno del nuevo presidente, López Contreras, fijando entre tanto su residencia en la capital de España.

TINTA Pelikan

ROYALTY

GRAN HOTEL—CAFE—RESTAURANT JULIAN GUTIERREZ

Casa especializada en BODAS, BANQUETES, LUNCHS y TES, con servicio moderno, del más refinado gusto.

RESTAURANT RENOMBRADO

Plato del día: Menestra de ternera a la Castellana.

ANIS DEL MONO

Representante para Santander y su provincia: PAULINO GARCIA DEL MORAL E HIJO

M.E.C.D. 2017

NUESTRA INFORMACION DE LA PROVINCIA

TORRELAVEGA

De todo un poco.—Seguimos disfrutando de un tiempo primaveral.—La Corporación municipal no celebró anoche sesión por falta de número de concejales.—Los Carnavales.—La noticia de la crisis. Futbolerías.—De sociedad.

DE TODO UN POCO

Tan primaveral es el tiempo que disfrutamos, que ya brota en muchos árboles la flor.

Ayer hizo en algunos momentos calor, y es que el viento Sur, que reina desde diciembre, no deja el poder hasta que lleguen las otras témporas. Decididamente, el invierno 1935-36 pasó de largo por la Montaña, y se ha enseñoreado en Castilla, donde las lluvias ponen en peligro las cosechas y han ocasionado víctimas y destrozos, que significan la ruina y el desconsuelo de muchas familias.

Lo peor será que cuando entre la primavera que «marca el zaragozano», se cambien las tornas y vengan los granizos, la nieve y esos vendavales dañinos que retrasen las faenas del campo.

—La noticia del planteamiento de la crisis total del Gobierno fué ayer tarde el comentario obligado en todas partes. Era esperado este acontecimiento; pero no ayer, por lo que por esta razón se hacían toda clase de conjeturas, algunas de tal calibre que no sirvieron más que para deprimir a los espíritus, propicios para captar noticias pesimistas, por no decir catastróficas.

Menos mal que al transcurso del tiempo viene la recapacitación, y luego, el convencimiento de que las cosas tienen que ir por el camino que tracen los que tienen derecho a señalarle, según las normas que da la ley, y que cuando es la voluntad de los más, hay que acatarlo.

Cuanto primero pasen estos cambios de Gobierno y de política, mejor que mejor, porque es la única manera de que cesen esas zozobras y esos bulos, que paralizan la vida de los pueblos y llevan el nerviosismo a muchos ciudadanos que carecen del necesario temperamento para enjuiciar el momento político.

Y después de aclarada y asegurada una situación viable, a trabajar todo el mundo, a procurar que no retoñen esas luchas apasionadas, que todo lo envenenan.

Luchas por un ideal sano y elevado, bien; luchas que degeneren en personalismos y persecuciones, jamás; porque no es necesario llegar a ellas para que la razón y el derecho se abran paso.

El caso es que cuanto antes entremos en la ansiada normalidad, que todo el país espera con anhelo.

RAMON PALACIO CURUCHET
MÉDICO
Profesor del Instituto Rubio, de Madrid.
ESPECIALISTA EN GARGANTA, NARIZ Y OIDOS
CONSULTA DE DIEZ A UNA
Mártires, 3, 2.º—TORRELAVEGA

MUNICIPALERIAS

Anoche ha debido celebrarse la sesión ordinaria, pero por falta de número suficiente de concejales se ha aplazado para mañana, viernes, a la hora de costumbre.

En las oficinas del Municipio se trabaja como de costumbre; pero, en cambio, las obras de la calla están paradas. Como el presupuesto para el año actual aún no está aprobado por la superioridad, no puede gastarse dinero en nada, ni siquiera para pagar a los que tienen consignaciones, tales como las entidades de enseñanza y culturales.

Por eso urge que tengamos pronto un Gobierno con fuerza para poner en marcha a todos los organismos de la nación, que en estos días, bien por una cosa o bien por otra, no marchan como es debido.

A última hora de la tarde el delegado gubernativo nos manifestó que la tranquilidad en la ciudad era completa, y que el gobernador le había suplicado encarecidamente que continuara en su puesto hasta que él le ordenase cesar.

José María Solís Cagigal.
Médico especialista ENFERMEDADES DE LA PIEL.—SECRETAS
ANCHA 8. PRIMERO. TORRELAVEGA

LA NOTICIA DEL NUEVO GOBIERNO

Las noticias del planteamiento de la crisis total del Gobierno y de haber sido encargado don Manuel Azaña de formar el nuevo, reunió a numerosas personas frente a la cartelera de EL CANTABRICO puesta en la plaza Mayor.

Dichas noticias han producido gran satisfacción en los elementos que componen el frente de izquierdas que ha luchado por la conquista del Poder procurando el triunfo legal de las elecciones del domingo.

LOS CARNAVALES

Estamos como quien dice en vísperas del Carnaval, pero apenas si se habla de dicha fiesta. ¿Por qué?

No será porque el tiempo acobarde ni porque la juventud no tenga ganas de divertirse.

Lo que sucede es que quienes organizan siempre estas fiestas parece que están más pendientes de la política que del Carnaval.

Pues nada; hay que dar por solucionado lo primero y comenzar a ocuparse de lo segundo.

Las fiestas del Carnaval se han celebrado toda la vida, y este año no va a ser una excepción.

A divertirse tocan.

FUTBOLERIAS

El Sporting Club, de La Llama, derrotó al Avance de San José por 3-1. El equipo vencedor no acepta el reto del Infantil de Sierra, por estar ya comprometido con los Once Rojos.

—El Besaya, de Dualez, reta al Athlétic de la Paz, de Torrelavega, para jugar el próximo domingo en Dualez. De aceptar, se ruega contesten por este periódico.

DE SOCIEDAD

Con toda felicidad ha dado a luz un niño, en esta ciudad, doña Teófila Calvo Fuente, esposa de nuestro particular amigo don Román Gutiérrez Archaga.

—En Barreda, una niña doña Olegaria Sánchez Martínez, esposa de don Manuel Fernández y Fernández.

—Ha salido para madrid la modista doña Amelia Rodríguez.

Paco CAYON

LA MEZQUITA
PLATO DEL DIA:
Fabada a la Asturiana.

Barreda.

FUNCION BENEFICA

El próximo sábado, 22 del actual, a las nueve en punto de la noche, y el domingo, 23, a las cinco de la tarde, se celebrarán en el Salón Cinema Solvay dos grandes veladas teatrales, organizadas por el Cuadro Artístico de esta localidad.

La obra que pondrá en escena es un graciosísimo juguete cómico en dos actos, titulado «El drama de la botica», y que, a juzgar por los ensayos que hemos visto, no dudamos ha de ser del agrado de los espectadores.

Como fin de fiesta, la recitadora montañesa Fidelita Díez obsequiará al público con numerosas y escogidas poesías de los más destacados poetas, y que la han hecho merecedora de los triunfos conseguidos en el Ateneo y en la emisora de radio de Santander, y últimamente en Torrelavega, con motivo de celebrarse el tricentenario del Fénix de los Ingenios.

Los ingresos que se obtengan serán a beneficio de la Sociedad de Padres y Amigos del Niño de las escuelas nacionales de este pueblo, y que tanto están haciendo en favor de la enseñanza.

Del resultado de esta velada daremos cuenta a nuestros lectores en números próximos.

SISINIO

Relojería Pablo Galán
(y antigua Casa Suero)
Paseo de Pereda, 7 y 8

Astillero.

UN AVISO

De la Secretaría de este Juzgado municipal recibimos la siguiente nota, que con gusto enviamos para su publicación:

«Tengo el honor de adjuntarle una relación de las sepulturas cuyos dueños, familiares de los finados que en la misma se relacionan no han sido habidos con el fin de que, enterados por el periódico de su digna Corresponsalía, se apresuren a presentarse ante este Juzgado con el fin de ofrecerles las acciones del procedimiento del artículo 109 de la ley de Enjuiciamiento criminal, ordenado por ministerio de la ley, así también para que sepan que a partir del día 17 del actual pueden, lo mismo el público que los familiares, visitar los cementerios del Municipio y proceder a la reparación o construcción de aquellas obras que crean oportuno realizar, y permitidas por la ley, que tiendan a conservar las propiedades de las necrópolis.

He aquí la relación de sepulturas: De Antonio S. Aragón, de Manuel Ortiz, de Mercedes Maroto, de Pilar Jubero, de Rosario Gumersinda Gutiérrez García, de Vicente Ceballos, de Indalecio Portilla, de Práxedes Hontavilla, de Antonio Orbea, de Visitación y Simón Stuasurt Sainz-Pardo, de Antonio López, de Abundio del Hierro, de Juan Varea Pérez, de Martina Uriarte, de Faustino Collantes, de Emilio Fernández, de Pilar Rebolledo y de Teresa Agudo.»

DE QUINTAS

El domingo, 23 del corriente, se efectuarán en los salones de la Casa Ayuntamiento las operaciones de talla, reconocimiento, clasificación y declaración de soldados de los mozos del actual reemplazo, empezando el acto a las ocho de la mañana.

En estas operaciones presentarán los interesados las alegaciones de excepción del servicio militar, tanto los mozos del actual reemplazo como los de anteriores, sujetos a revisión. Unos y otros, para facilitar mejor el trámite de los expedientes respectivos, deberán acompañar a sus alegatos los oportunos documentos que para estos casos les serán expedidos, con arreglo a la ley, gratuitamente.

Los mozos alistados en otros Ayuntamientos que accidentalmente residan en éste, pueden presentarse a ser reconocidos y tallados el próximo domingo.

LOP

VEGA y GIL
AGENCIA OFICIAL
PATENTES Y MARCAS
CARMEN, 36
MADRID
RIVERA, 27-Teléf. 1247
SANTANDER
Agente para la provincia:
FERNANDO VILLA TOCA

«El Cantábrico», en Llanes

LAS ELECCIONES

Con la más absoluta normalidad se han celebrado en este término municipal las elecciones para diputados a Cortes.

En pocos concejos asturianos habrá habido una lucha tan tenaz y tan preparada de antemano, acudiéndose a cuantos medios les sugería la inteligencia de los contendientes, sin que ocurriera ningún incidente personal.

No obstante, los elementos de todas clases que pusieron en planta las derechas, los afectos al Frente Popular ganaron votos en proporción al año de 1933.

Lo propio ocurrió en el concejo de Ribadedeva, donde no hubo la menor anormalidad, deslizándose el día con absoluta tranquilidad.

En las cuatro secciones que forman el término municipal, cuya capitalidad es Colombres, las izquierdas obtuvieron 145 votos de mayoría.

Los informes que se reciben de Cabrales y de Peñamellera Alta y Peñamellera Baja, acusan una mayoría izquierdista.

Como el Frente Popular ha triunfado en la provincia, es ya un hecho que nuestro convecino, el delegado, don Félix F. Vega es ya diputado por Asturias.

Hace muchos años que, lo mismo en las Cortes que en la Diputación provincial, nuestro antiguo distrito electoral carecía de representación. Hoy ya podemos los habitantes del mismo pedir que se nos atienda en aquellas cuestiones que interesen al bienestar general, debiéndose gestionar en primer lugar la elevación de categoría de nuestro Instituto y la entrega del millón de pesetas que pertenece a las dos fundaciones llaniscas, o sea, al Hospital «Faustino Sobrino» y los estudios de segunda enseñanza, antiguamente «Colegio de la Encarnación».

INCENDIOS INTENCIONADOS

Desde las calles de Llanes se viene presenciando todas estas noches el lamentable espectáculo del incendio del monte en la ladera que se halla frente a nuestra villa.

Ese fuego lo originan unos pocos pastores que, en su egoísmo personalísimo, quieren producir cenizas que abonen aquellos terrenos comunales donde pastan sus ovejas.

Tales incendios se miran por todos con la mayor indiferencia, y sin que nadie se dé cuenta del enorme perjuicio que causan.

De esa manera impiden radicalmente que allí se desarrolle el arbolado. Ese acto devastador de las laderas Norte de nuestro monte era fácil de reponer, con sólo vigilar que no se originen incendios ni se destruyan intencionadamente los arbustos que la Naturaleza hace brotar.

LOS CARNAVALES

Al aproximarse los Carnavales la gente joven se prepara para pasar esas fiestas lo más alegremente posible.

La Cultural Llanisca ensaya distintas y modernas obras para aumentar su repertorio, pues se propone, una vez más, que podamos disfrutar de la audición de su aplaudida orquesta.

HERIDOS QUE MEJORAN

Los heridos de los sucesos ocurridos en la tarde del último lunes continúan mejorando. El Juzgado instructor continúa con gran actividad en la incoación del sumario en averiguación de los hechos y para determinar la culpabilidad que alcanza a cada uno de los autores de los heridos.

Del hecho, sucintamente, he dado cuenta por teléfono en la misma noche del lunes, a cuyo relato poco más se puede añadir, no siendo para modificar los hechos.

Lo que sí debe reconocerse, a fuer de imparciales, que en esta ocasión fué oportuna y acertada la intervención de la Guardia civil, porque habiéndose refugiado en garaje los que aparecían como provocadores del conflicto, la gran masa de gente que intentaba forzar las puertas podía causar un daño considerable al edificio y a los que se encontraban dentro.

LA SESION MUNICIPAL

Ayer, miércoles, ha celebrado, según vieja costumbre, sesión subsidiaria nuestro Ayuntamiento.

A esa sesión ha concurrido un solo concejal que no tiene cargo alguno y, como es natural, el primer teniente de alcalde, en funciones provisionales de presidente.

De esa forma, que viene realizándose desde hace bastante tiempo, no es posible llevar bien la administración municipal, y es de suponer que, al verificarse el cambio de Gobierno, será repuesto el Ayuntamiento que eligió libremente el vecindario, para ver si se normaliza la marcha del Ayuntamiento, que no tiene la eficacia necesaria desde que fué elegida la actual Gestora.

C. S.

Vida societaria.

SECCION DE ALBAÑILES, ESTUQUISTAS, DECORADORES Y SIMILARES

Se convoca a los compañeros de la obra de Crisanto Jacinto Alonso, y talleres pertenecientes a esta Sección, a una reunión, para hoy, jueves, a las seis de la tarde, en Secretaría. A la misma hora y en el mismo sitio, se convoca a los de las obras de Arteche.

Para pasado mañana se convoca a los que trabajan en las obras de Galo, a las seis de la tarde, en Secretaría, tercer piso de la Casa del Pueblo.—**La Directiva.**

SOCIEDAD DE EMPLEADOS DE LA PLAZA DE TOROS Y CAMPOS DE DEPORTES

Esta Directiva pone en conocimiento de sus asociados que la cotización mensual que corresponde a esta Sociedad se efectuará el domingo próximo, 23, lo que se advierte a todos los federados para que pasen por Secretaría.

También deben pasar a recoger las nuevas libretas de cotización, el mismo día, de diez a doce de la mañana.

Los que hayan solicitado el ingreso en esta Sociedad deberán presentar un certificado de buena conducta sindical de su Sociedad de resistencia.

El secretario.

AUDIENCIA

RECURSO DESESTIMADO

El Tribunal Supremo ha desestimado el recurso de casación, por infracción de ley, interpuesto por la representación del penado Enrique Angel Ibáñez Sierra, contra la sentencia que dictó esta Audiencia, condenándole a 500 pesetas de multa.

SENTENCIAS

En la causa seguida por sustracción de ovejas, contra los hermanos Angel, Basilio y Ceferino Matías Fernández, se ha dictado sentencia, condenando al primero a 250 pesetas de multa, y absolviendo libremente a los otros dos sumariados.

—También se ha dictado sentencia en causa instruída por el supuesto delito de lesiones, contra Santos Castanedo García, absolviéndole.

MONTE DE PIEDAD
y Caja de Ahorros de Santander
COLABORADORA DEL INSTITUTO NACIONAL DE PREVISION

En la Central (calle de Eduardo Anero, 25), solo se hacen préstamos de ropas y de alhajas.

En la Sucursal (calle de Hernán Cortés, 6), Créditos, Seguros Sociales y Caja de Ahorros.

En la Sucursal (calle de Hernán Cortés, 6, segundo piso) funciona la Inspección de Seguros Sociales.

Las cartillas de esta Institución tienen la ventaja de cobrarse en todas las Cajas similares de España, si lo solicitan los titulares.

Horas de oficina: Sucursal, de nueve a una.

Central, de nueve a una.

LA UNION Y EL FENIX ESPAÑOL
COMPAÑIAS DE SEGUROS REUNIDAS
Capital social: 12.000.000 de PESETAS efectivas completamente desembolsado
FUNDADA EN 1864
Agencias en todas las provincias de España, Francia, Portugal y Marruecos.
Seguros sobre la vida.—Seguros contra incendios.—Seguros de valores.—Seguros contra accidentes.—Seguros contra el robo y tumulto popular.—Seguros marítimos
Subdirectores en Santander: D. José Ramón de la Sierra, paseo de Pereda, 15, Señores Hijos de Basterrechea, paseo de Pereda, 9.

El régimen alimenticio del enfermo del estómago...

... ha de ser de tal naturaleza, que proporcione al aparato digestivo la máxima quietud posible, debiendo ser a base de leche o sus derivados (yogburt, etc.), verduras cocidas, frutas maduras y otros alimentos naturales, y, como medicamento, se debe tomar, después de las comidas, una cucharada de Elixir Estomacal Sáiz de Carlos. Este medicamento, en cuya composición no figura ningún calmante ni ningún producto que pueda ser perjudicial, normaliza las digestiones, y los enfermos que lo toman notan desde los primeros días de tratamiento la desaparición de síntomas tan molestos como el dolor de estómago, acidez, aguas de boca, tendencia al vómito, etc.

ELIXIR ESTOMACAL
SAIZ DE CARLOS
VENTA EN FARMACIAS
PRECIO: 9,85 PTS. INCLUIDO TIMBRES

LAS MIL Y UNA TARDES

De los diversos fracasos de la fantasmagoría.

—Se cuenta que nada menos que un señor ministro le dió al señor gobernador civil de Cuenca unas órdenes electorales de este calibre: «Al alcalde de Fuente de Pedro-Naharro, tres vueltas de soga al cuello. Al de Villamayor de Santiago, tres vueltas y tornillo.»

—¡Qué cosas, López, qué cosas!...

—Está el mundo trastornado... Esta vida es un horror... ¡Cualquiera tiempo pasado fué mejor!...

—No lo crea... Para olvidar las cosas que ahora suceden, dedícome a leer las obras admirables que escribió Lope de Vega, el Fénix de los Ingenios, por cuyas venas circulaba la sangre montañesa, porque Lope dijo: «Tiene su silla en la bordada alfombra de Castilla el valor de la Montaña que el Valle de Carriedo España nombra. Allí otro tiempo se cifraba España. Y allí tuve principio... Mas ¿qué importa nacer laurel y ser humilde caña?»...

—Eso, ha tiempo que lo sé...

—Bueno... Pues hace trescientos años, Lope de Vega contó, en una composición poética, lo que era la vida en aquellos tiempos, y dijo, entre otras cosas: «Viendo, pues, la divina Verdad santa la Tierra en tal estado; al rico, idolatrado; al pobre miserable, a quien ni aun el morir es favorable, mientras más voces da, menos oído; al sabio, aborrecido; escuchado y premiado al lisonjero; vencedor al dinero; la muerte no temida, y para el sueño de tan breve vida, al hombre edificando, con presuroso vuelo, la divina Verdad subióse al cielo»... Esto pasaba hace trescientos años... ¿Y qué es lo que pasa ahora?...

—¡Que no ha vuelto del cielo la Verdad!

—Eso mismo... La pobre gente sin cesar delira ¡porque todo es mentira!... Usté y yo somos pacifistas... ¿No es eso?

—¡Claro está!... ¡Qué duda cabe!

—Pues ahora resulta que eso del pacifismo es una paparrucha... Le dijo a un redactor de «La Voz», de Madrid, el respetable señor don José Antonio Primo de Rivera: «Si gobernasen las mujeres, no evitarían las guerras, al inculcar en sus hijos el espíritu del pacifismo. Sólo conseguirían hacerles cobardes. Los hombres necesitan la guerra. Y la guerra es absolutamente precisa e inevitable»... ¡La caraba!...

—¡Pobre pacifismo!...

—¡Hasta los duendes son una de tantas ficciones... «Lérida.—En la madrugada última siguieron los ruidos extraños en una casa del pueblo de Aytona. La gente estaba plenamente convencida de que se trataba de un duende. Y esta mañana se descubrió la causa de los ruidos misteriosos. Al sacar una vecina agua de una acequia que bordea los cimientos de la casa, encontró un dalle, sujeto por unos juncos. La punta del dalle, al chocar contra el muro, por efecto de la corriente, producía los ruidos que tanto han alarmado al vecindario»... ¡Hombre, por Dios!... Cree usté en la existencia de un duende, y resulta que el duende es un dalle... A lo mejor, cree usté en las apariciones de un fantasma, y se encuentra usté con que se trata de una colodra...

—Y la hoz y el martillo ¿no serán un par de fantasmas procedentes de una ferretería?... Porque dice «La Epoca», presa del pánico: «Como símbolo de todos los carteles de las izquierdas, el martillo y la hoz... El momento es dramático. Quizá el más dramático de la historia de España en quinientos años. Unos votos de menos, hurtados a la patria por el egoísmo, por la poltronería o por la petulancia, van a decidir el rumbo de uno de los pueblos que han dado más días de gloria a la humanidad. La alternativa es esta, con toda su desnudez pavorosa. O España resurgiendo de sí misma, o la nación española entregada a la Noche, a la Desolación y al Caos»...

—¡Hombre, por Dios!... ¿Está incluída en el pacto de las izquierdas la supresión del Día?... ¿Vamos a segar al Sol con la hoz?... ¿Se trata de hacerle cisco a martillazos?... Con la hoz se siega el trigo y con el martillo se puede dar en el clavo... Sí, señor, sí... Eso del Caos, de la Desolación y de la Noche tenebrosa, es convertir a dos simples herramientas en un par de fantasmas terroríficos... Si lo ha sido un dalle en la provincia de Lérida, bien puede ser una hoz en cualquiera provincia castellana...

—Cunde en los pueblos un nuevo vicio... ¡El de sacarlo todo de quicio!...

—Recuerdo que una de las más tranquilas de Santander era la calle del Martillo... Y en nuestra tierra, nadie les tiene miedo a las hoces de Bárcena...

—El colmo de la exageración superhiperbólica es un papeluco electoral que dice así: «Acción Popular.—¡Contra la revolución y sus cómplices! —Señores conservadores conservaduros. Lo que os espera si triunfa el marxismo. Disolución del Ejército. Aniquilamiento de la Guardia civil. Armamento de las masas. Incendios de Bancos y de casas particulares. Reparto de bienes y de tierras. Saqueos en forma. ¡Reparto de vuestras mujeres! Ruina. Ruina. ¡El que se abstenga, es un suicida!...» ¿Usté cree que el autor de este texto tiene sentido común?

—Ni pizca... Menos que el famoso Cosmes, que vió una vez a una señora muy baja y muy gruesa, en compañía de otra muy alta y muy delgada, y dijo: «¡La anchoa y la estrechoa!...» Hay gente que se dedica a meterles el miedo en el cuerpo a los pobres conservadores conservaduros... A falta de un duende terrible o de un fantasma aterrador, ¡la hoz y el martillo!... ¡Qué mala idea, señor!...

—¿No se tratará de una tomadura de pelo?

—Todo cabe en lo posible... Todo se explica en estos tiempos en que un ministro del gorro, le dice a un gobernador civil ¡que ahorquen a los alcaldes de la provincia!... A unos, con tres vueltas de soga al cuello, y a otros, con tres vueltas y tornillo... En ciertas propagandas electorales ensuciafachadas, se ha llegado al colmo del hiperbolismo a la portuguesa... ¡Un escuadrón de doscientos clavos de herradura de caballo!... Y en esos carteles superhiperbólicos, se debiera haber puesto, en vez de «¡Votad a España!», esto otro, más adecuado al caso: «¡Votad a Portugal!»... Créame usté que esta vez, a las derechas, las hecho polvo el histrionismo exagerado... «Histrión.—Actor bufón...» Acaso al pueblo español, que es bastante más culto de lo que parece, no se le haya olvidado que, en otros tiempos, «la condición de histrión era considerada como una de las más deplorables...»

—Total... Que ahora se vive tan mal como hace trescientos años...

—En las almas, mucho hielo... En la política, más... ¡La Verdad subióse al cielo y no volverá jamás!...

NOSTRADAMUS

PIDA CONSEJO A UN TECNICO
Las baterías AUTOBAT son tan potentes, fuertes y duraderas como las mejores baterías extranjeras y a un precio muchísimo más bajo.
Son fabricadas por Auto-Electricidad con una experiencia en baterías de 11 años, y con once años de acreditado servicio eléctrico organizado en toda España.
FABRICADA EN ESPAÑA
AUTOBAT
AUTO ELECTRICIDAD, S. A.
Representante en Santander: ISAAC SANTIAGO, Alfonso VIII, 2.

Cotización local.

Fondos públicos.

Deuda interior, 4 por 100, a 75; 48.200.

Cédulas del Banco Hipotecario, 5 por 100, a 99; 7.000.

Deuda amortizable, 5 por 100, 1926, a 99'20; 5.500.

Cédulas del Banco del Crédito Local, 6 por 100, a 95; 4.000.

Deuda amortizable, 4'50 por 100, a 98; 7.500.

M.E.C.D. 2017

LOS DEPORTES

DE TODO UN POCO

Cosas interesantes que sabemos

Ya han llegado a una inteligencia el Racing y el Sevilla.

Y el domingo, con el beneplácito de la Nacional, a verse las caras.

En el Sardinero.

Y a las tres y media.

★

Con el Sevilla vienen sus internacionales Eizaguirre, Fede y Campanal.

El de Potes—porque Eizaguirre es de Potes—, a librar a su equipo de una derrota, y Campanal, a obtener el triunfo.

Si le dejan, claro está.

★

Los dos puntos hacen muchísima falta.

Al Racing, para adelantarse en la clasificación.

Al Sevilla, para ceder el farolillo rojo al Español.

★

Al servicio de sus ideales pondrá sus mejores armas: entusiasmo, velocidad y precisión en las jugadas.

Y ¡a ganar!

★

Proseguirán los precios de huracán. Todo en liquidación.

¡Al futbol!

★

El domingo no se jugará más encuentro que el del Sardinero.

Y el internacional.

El Racing podía organizar un buen servicio informativo.

Pero con garantías, claro está.

Y el sacrificio sería reconocido y estimado.

★

Ya está el Señor Madrid en cab[illegible]

Mas para ello ha sido preciso:

Que tenga un partido más [illegible] el Athlético.

Que el árbitro le concediese el consabido «penalty».

Que luego dió por válido un «goal» más grande que el Palacio Nacional.

Que, por si era poco, expulsase a Valcárcel.

Así se puede estar, no en cabeza, sino en el cielo.

★

El motorista inglés Eyston ha establecido hoy un nuevo «record» mundial de velocidad para automóviles de combustible para aceite pesado.

La prueba ha sido realizada en la pista de Monthlery. Eyston cubrió una distancia de mil millas (1.610 kilómetros) en 10 horas, 12 minutos y 53 segundos; es decir, una velocidad media de 158 kilómetros por hora.

Y a 158 kilómetros a la hora le llaman con aceite «pesado».

¡Pues si llega a ser con aceite «ligero»!

★

Aun cuando don Amadeín ha seleccionado a 17, nos da en la nariz que el equipo español frente al alemán va a ser el siguiente:

Blasco; Ciriaco y Zabalo; Argemi, Muguerza y Solé; Ventolrá, Regueiro, Lángara, Iraragorri y Emilín.

¡Buen equipo!

★

Para el día 29, sábado, se prepara una interesante velada de boxeo en Las Arenas.

Según se pasa el transbordador, a la derecha.

Nada más ni nada menos que Zubiaga contra Pastor Milanés.

¿Contra Pastor Milanés en plena forma?

Te acompañamos en el sentimiento, Zubiaga.

★

Ya se sabe lo que ha recorrido don Amadeo para formar el equipo nacional.

30.000 kilómetros.

Y aún se habla de que el seleccionador, antes de preparar el once, se desplace a visitar al once contrario.

60.000 kilómetros.

Y que visite al árbitro para ver si hay o no hay temperamento.

90.000 kilómetros.

¡Se va a marear!

★

Se dice que Juárez y Cuello son dos tránsfugas del futbol.

Algo así como Rubio y García de la Puerta juntos.

¡Abrigarse.

★

La Peña Musística del Bar Congreso ha organizado el campeonato Santander.

Empezará a jugarse el día 2 del próximo mes de marzo, y el sorteo de las partidas se efectuará el día 25, a las ocho de la noche.

También esa «Peña» tiene en proyecto celebrar en su día un campeonato [illegible] regional entre Vizcaya, Asturias y Cantabria.

Paso, mus, dos de chiquitas, una de grandes, órdago.

¿No es así?

★

Empieza la gente a preocuparse del futbol.

Y a leer a los cronistas deportivos.

Nada, que nos van a hacer trabajar.

★

Nuestras últimas líneas de la sección las escribimos con el alma dolorida.

Ha muerto, en plena juventud, a los diecinueve años, José Luis Rodríguez, hermano del presidente del Colegio de Arbitros, don Celestino Rodríguez.

El malogrado joven era un deportista militante.

Comenzó en el campeonato de EL CANTABRICO.

Ahora era un valor positivo del Daring.

A poco lo hubiera sido del campeón de Cantabria.

Pero la muerte lo ha desvanecido todo.

Descanse en paz el malogrado deportista.

SOLLERIUS

J. PUEYO
PRACTICANTE. MASAJE
Alonso Gullón, 32. — Teléfono 1083

MAS COSAS

Variedades del momento.

Pensábamos, querido lector, que esta semana no podríamos relacionarnos con «vos», a causa de las elecciones. Unas elecciones parece, en principio, que no han de tener nada que ver con el deporte, y menos aún con un cronista como nosotros, a quien no se le ha ocurrido jamás presentarse candidato. Y, sin embargo, el hecho de que el pueblo español se decidiera a evacuar la «consulta» que le fué solicitada, ha estado a punto de suspender nuestra comunicación con ustedes, al menos por siete días.

★

En efecto; con motivo de los comicios, la atención del público se ha concentrado por completo en las urnas electorales y la Prensa, siempre atenta a recoger la actualidad, veníase entregando totalmente a las noticias de carácter político, con grave detrimento de las deportivas, que hubieron de recluírse en los lugares más recónditos de los «papeles», como avergonzadas de su intromisión.

★

La «Olimpiada blanca» ha terminado, y nuestros representantes han «terminado» también por comprender que a una «reunión» de tal envergadura no se puede asistir con el solo entrenamiento de algunos domingos en la Sierra. Parece ser que el equipo defensor de los colores nacionales en esa Olimpiada blanca se vió «negro» para clasificarse.

Esperamos que las demás representaciones hispanas tomarán las cosas un poco «en serio» y no nos seguirán colocando el «camelo» de seguras victorias, basadas en el empuje y la furia de nuestra raza, por muy a «camelo» que suene también eso de Garmich Partnkichen.

★

Esto, naturalmente, no quiere decir que nosotros despreciemos todas esas cualidades de nuestros compatriotas; por el contrario, afirmamos que ellas pueden servir en muchas ocasiones para lograr los más bellos triunfos. Así—por ejemplo—el volcanismo de Ignacio Ara le ha permitido alcanzar una decisión favorable en su combate contra el púgil argentino Invierno, que al parecer es un boxeador muy «frío».

★

Don Amadeo García Salazar ha designado a Argemí como medio derecha de la selección española. Esperamos a que Tomasín nos diga quién es este mozo.

Nosotros sospechamos se trata de un jugador del Barcelona.

★

Recordarán ustedes que a partir del Austria-España, de tan triste memoria, se estableció un pugilato entre Zamora y Eizaguirre, por ver a quién correspondía en justicia el puesto de guardameta en nuestro equipo nacional.

El «duelo», señores, ha terminado con el casi seguro triunfo de... Martorell.

★

El Oviedo, con mucho disimulo, y sin que apenas nadie se diera cuenta—¡oh las elecciones!—, ha vencido al Betis en el mismísimo Sevilla. Este resultado le coloca tan cerca de nuestro Racing, que nuestro Racing no va a tener más remedio que derrotarle en Buenavista, para que aprendan en la capital de Asturias a obtener victorias subrepticias.

★

Parece que el domingo vendrá, por fin, el Sevilla. Es decir, que el partido a quien la afición ha comenzado a dar el apodo de «fantasma», se celebrará definitivamente.

Sobre su resultado somos francamente optimistas. ¡No nos faltaba más que, después de tantas emociones, terminase con un «score fantasma» también!

LEMA

Federación Regional Cántabra de Futbol.

NOTA OFICIOSA

La Federación Regional Cántabra de Futbol y el Colegio de Arbitros de Cantabria ruegan a los clubs, deportistas en general y árbitros, se sirvan asistir a la conducción del cadáver de don José Luis Rodríguez Mato, hermano del actual presidente del Colegio de Arbitros, don Celestino, por cuyo favor les quedarán altamente agradecidos.

El entierro se efectuará hoy, jueves, a las doce de la mañana. desde la Casa mortuoria, Vargas, 19.

Federación Clubs Futbol Amateurs.

A LOS CLUBS

Habiendo fallecido el jugador del Daring José Luis Rodríguez Mato, perteneciente a esta Federación, suplicamos a todos asistan al acompañamiento de su cadáver, que se efectuará hoy, a las doce, desde la calle de Vargas, 18, al sitio de costumbre.—El Comité.

José Luis Rodríguez, un positivo valor deportivo que ha malogrado la muerte.

Retos, resultados y convocatorias.

U. C. CALLEALTERA. Se ruega a los jugadores de este club: Montes, González (H.), Angulo, Santa María, Ibars, Tayo, Ortiz, Machín, Cimiano, Ceballos, Royón, Ganza, Pérez, Barrera, Ruiz (P.), Ruiz (D.) y Antonio, se presenten esta noche, a las siete y media, en el domicilio social, para formar el equipo que ha de jugar partido de campeonato de la Copa Consolación con el Vista Alegre, el próximo domingo, y el equipo que se trasladará a Vargas.—La Directiva.

EL CLUB DEPORTIVO IGOLLO reta al reserva del Fortuna, de Camargo, para el domingo, a las tres, en Camargo.

EL RAYO SPORT, de Herrera, derrotó en un partido muy igualado al Estrella, de Revilla, por 3-2. Los goals del vencedor los marcaron Miera, Gómez y Martínez.

EL MARINA desearía jugar un partido con el Iberia el domingo, a las tres y media, en la Marina.

EL ARSENAL ruega a los jugadores estén, a las ocho, en el local, para celebrar junta general y formar el equipo para el próximo campeonato.

LA MUNDIAL ruega a Clarín, Segundo, Pereda, Fidel, Angel, Pilos, Jesús, Chuco, Pedro, Alonso, Manolín y José, estén el domingo, a las nueve y media, en Peñacastillo, o a las diez, en la Sierra, para jugar con el infantil del Venecia.

EL IBERIA F. C. convoca a junta general para hoy, a las siete y media, en el domicilio social. Se ruega puntual asistencia.

De Enseñanza.

INSPECCION

Se dice al alcalde de Ramales proporcione casa-habitación al maestro de Riancho.

—Se envía a la Dirección general, favorablemente informada, instancia del alcalde de Castro Urdiales solicitando subvención para construir un grupo escolar.

—Al alcalde de Colindres se le envía relación de material para las escuelas recientemente creadas.

—Al alcalde de Colindres se le envía relación de material para las escuelas recientemente creadas.

—El maestro de Susilla solicita autorización para vivir fuera del pueblo, con arreglo a lo dispuesto recientemente sobre este particular.

—El alcalde de Villafufre envía los datos que se le pidieron.

—La maestra de Hoz de Anero denuncia el atropello cometido por la Junta administrativa del pueblo.

—El maestro interino don Manuel Martín Morán solicita licencia.

—Al Consejo provincial se remite, favorablemente informada, instancia de don Delvinto Gómez.

NOMBRAMIENTOS

Varios pueblos se han dirigido a la Inspección solicitando se nombren maestros para las vacantes que en aquéllos existen.

Pendientes de colocación los alumnos del profesional y los cursillistas del 33, se esperan órdenes de la Superioridad para proceder a los nombramientos necesarios.

Mientras estas órdenes se reciben, no hay posibilidad de atender a las peticiones formuladas.

CONSEJO PROVINCIAL

En la sesión ordinaria celebrada por este Consejo se acordó: Primero, conceder la permuta de sus destinos a las maestras de Bóo y Llerana; un mes de licencia al maestro de Mirones; treinta días, a doña Rosa Millán; autorización para asistir a oposiciones a don Martín Reinoso, maestro de Riovaldiguña; autorización para dar clases particulares a don Luis Sáez y don Vicente Torre, maestros de Avellanedo y Santiurde de Reinosa.

SECCION ADMINISTRATIVA

Se acuerda la permuta de los maestros interinos don Manuel San Pablo y don Felipe Paradela, que sirven las escuelas de Lomba y Valdeprado del Río.

—Se devuelven a los Ayuntamientos de Polaciones, Cabezón de Liébana y Miera los proyectos que habían presentado pidiendo subvención para construir escuelas, a fin de que hagan las modificaciones que se les indican.

—Se remite a la Dirección general expediente de doña Encarnación Riancho y doña Marina San Pedro solicitando tres meses de licencia sin sueldo para asuntos propios.

—La Dirección general ha concedido la excedencia a don Luis García, maestro de Soto la Marina, habiéndose comunicado al interesado.

—A doña Celestina Aranguren se le transcribe decreto marginal de la Dirección general con las indicaciones precisas para que formule nueva petición de jubilación.

TITULO

Se halla a disposición del interesado el título de odontólogo expedido a favor de don Antonio Bustamante Ibáñez.

MARITIMAS

LAS GRANDES IMPORTACIONES

Se calcula que en la temporada importadora de fertilizantes, aún no terminada, se han descargado en nuestros muelles unas 50.000 toneladas próximamente de abonos de todas clases.

Una parte muy considerable de los fertilizantes importados han sido enviados al interior de España.

Merece consignarse, porque el caso es bastante excepcional en la vida de nuestro puerto, que durante los dos meses de invierno que llevamos no ha quedado ni un día paralizado el servicio de transportes por causa de la nieve, ni ha sido necesario suspender una descarga en los muelles por escasez de vagones.

Un invierno tan benigno no le recordamos, como tampoco recordamos una normalidad tan continua y beneficiosa en los servicios de transportes ferroviarios.

EL «CORDILLERA»

Según radiograma del capitán del correo alemán «Cordillera, este buque recalará en nuestro puerto en la madrugada de mañana.

Procede de los puertos de Centroamérica y conduce para Santander 25 pasajeros y unos 2.500 sacos de café y cacao.

En el «Cordillera» vienen a Europa algunos de los políticos venezolanos que se vieron precisados a huir del país al cambiar el régimen con motivo del fallecimiento del dictador Juan Vicente Gómez.

La motonave alemana seguirá viaje a Hamburgo, una vez que termine sus operaciones de alijo de carga, para donde llevará algunos pasajeros embarcados en este puerto.

LA VUELTA AL MUNDO

Está realizando la vuelta al mundo con turistas el trasatlántico noruego «Estrella Polar», que ha visitado dos o tres veces el puerto santanderino en viaje de placer.

AUTORIZACION

Se ha concedido autorización para la constitución legal y funcionamiento de la Asociación del personal de auxiliares de Marina civil y Pesca.

EL PUERTO

Entraron ayer los vapores «Rosita», de Gijón; «Cabo Roche», de Marsella y escalas, y «Toñín», «Gijón» y «Cabo Creux», de Bilbao los tres, todos con carga general, y el «Vito», de San Sebastián, con cemento.

Fueron despachados:

«Cabo Roche» y «Rosita», para Bilbao, con carga general; «José G. Trevilla», para San Sebastián; «Vito», para Requejada, con resto de carga, y «Toñín» y «Gijón», para el puerto de este nombre, con cargamento general.

EL TIEMPO

Mar llana, tiempo variable con vientos flojos y horizontes despejados.

MAREAS PARA HOY

Pleamares: 1,31 m. y 1,57 t.
Bajamares: 7,52 m. y 8,18 t.
Coeficiente medio: 58 m. y 67 t.

EL CANTABRICO, en Torrelavega:

Redacción y Administración en esta localidad: CASA PACO CAYON, Estrella, 4. Teléfono 180.

PUESTOS FIJOS DE VENTA:

Quiosco de Fidel Díaz, José María de Pereda, 14.
Quiosco de Paulino Canales, Estación del Ferrocarril Cantábrico.
Espina Hermanos, plaza Mayor, 5.
Calle Pablo Iglesias, 16, estanco.
Comercio Viuda E. Obregón, Mortuorio.
«Bar Nando», plaza de Baldomero Iglesias.
Bar Felipe Salas, plaza Baldomero Iglesias.

Para anuncios, esquelas mortuorias y cualquier asunto relacionado con EL CANTABRICO en Torrelavega, PACO CAYON, Estrella, 4. Teléfono 180.

Siempre novedades en discos «Odeón» y «Voz de su Amo». Cierres de seguridad para puertas. Artículos de Sport. Bombillas "MAZDA"

BICICLETAS RUIZ, Marlaska, Maruchuy.

Taller de reparaciones (único en su clase).
CASA RUIZ
Arcos de Dóriga, 5. Teléf. 3609

CAMPEONATO PRIMERA DIVISION

RACING - SEVILLA

PROXIMO DOMINGO

LA PESCA DEL BACALAO

Una nota más, de las que convencen.

No han querido los señores capitalistas santanderinos ni estudiar siquiera la posibilidad de explotar la lucrativa industria de la pesca del bacalo. Trabajo para mucha gente de mar, y también para mucha gente de tierra, y una considerable ganancia para el capital invertido en el negocio. El alto ejemplo de los capitalistas guipuzcoanos no les ha convencido a los nuestros. ¡Qué se le va a hacer! ¡Paciencia!

El júbilo vibra en las páginas de «El Correo Gallego», diario de El Ferrol. «Es ya un hecho cierto—dice—. La Pysbe viene a levantar factorías en este puerto. Esas factorías serán como una atalaya, desde donde descubriremos el porvenir industrial y comercial del puerto ferrolano, grande entre los grandes y espléndido como pocos. La Pysbe, en Pasajes, ya no podía expansionarse más. Necesita otro puerto y este puerto es el nuestro. El señor alcalde recibió ayer un telegrama que dice así: «El ministro de Obras públicas ha firmado dos créditos, uno para reparar el muro de la batería de San Juan y otro para la pavimentación de la vía férrea del puerto. El expediente de la Sociedad de Pesquerías y Secaderos de Bacalao de Pasajes, ha quedado ultimado, y sólo falta la firma de la concesión, que será una realidad en cuanto regrese el ministro.» Otro telegrama dice que se les ha autorizado a los concesionarios para empezar las obras cuando quieran, y que el expediente de la subasta del segundo trozo del muelle de la Ribera será tramitado con la máxima rapidez... Del informe del ilustre ingeniero señor don Luis de Ansorena se desprende cuánto es el beneficio que va a lograr nuestro puerto. Habrá trabajo para centenares de obreros...»

Para la pesca del bacalao, habrá pronto unas factorías en El Ferrol, como las hay en Pasajes, y como quizá las haya también en un puerto de Vizcaya. Y ¿las habrá, andando el tiempo, en algún puerto de la provincia de Santander?... Aunque ya es poco menos que infinita la serie de nuestros desengaños, ¡no perdamos del todo la esperanza!

Una conferencia del ingeniero don Julio Sacristán.

En el Ateneo Popular dió su anunciada conferencia el ilustre ingeniero de Minas don Julio Sacristán, disertando sobre el interesante tema «Antigüedad de la Minería; su importancia en España».

Con fácil y amena palabra hizo una historia de los orígenes de la minería en España que es preciso situarlos en la Prehistoria. Los primeros elementos pétreos que el hombre aprovechó fueron piedras, con las que primero hizo armas y utensilios; más tarde llegó a aprovecharse de los metales, que acaso encontró ya fundidos, procedentes probablemente de minerales que afloraron a superficie de la tierra. El bronce, al menos en Europa, fué el primer metal hallado por el hombre, que más tarde descubrió el hierro. En los tiempos históricos el hombre no solamente se aprovechaba del estaño y del hierro, sino también de la plata y del oro. Por esto, al llegar los romanos a España, se encontraron con un campo perfectamente abonado para dar a la minería y al arte de fundir los metales tan colosal como el que llevaron a cabo durante los cuatrocientos años que duró su dominación. Según Plinio, durante el imperio de Vespasiano salieron de España anualmente para Roma sesenta mil libras de oro, amén de plata, plomo, cobre y estaño en grandes cantidades.

Durante la invasión de los bárbaros cesó por completo la actividad minera de España, que volvió a recuperar su importancia con la invasión árabe.

El descubrimiento de América fué causa del estancamiento de la minería española, que derivó hacia el Nuevo Mundo, donde los conquistadores desarrollaron una labor, en la minería, sólo comparable a la que los romanos hicieron en España.

Mientras tanto, sólo durante el reinado de Felipe II, se trabajaba la mina de plata de Guadalcanal (Sevilla), cuyos beneficios se dedicaron a las obras del Monasterio de El Escorial. Como nota curiosa hace conocer el conferenciante el detalle de que aquel rey fué el que primero implantó en el mundo la jornada de ocho horas en las minas. Estudia la decadencia de la minería y su resurgimiento con trabajos en Almagrerra (Almería), Hiendelaencina (Guadalajara), Cartagena, Linares, La Carolina. Lee curiosas estdísticas de la producción minera en España, comparándola con la de otros países. Dice que para conservar esta gran riqueza nacional se necesita contar con dos factores: el aprovechamiento racional de todas las fuerzas hidráulicas nacionales y la destilación de las rocas bituminosas y de los carbones minerales de baja calidad.

Termina diciendo que a la minería española la espera un gran porvenir el día que surja un hombre capaz de capitanear un Gobierno que se sienta con alientos para emprender este importantísimo y otros problemas nacionales.

La brillante labor desarrollada por el señor Sacristán en la disertación de su interesante conferencia fué escuchada con atención creciente desde el principio y premiada con nutridos aplausos y calurosas felicitaciones del numeroso público que asistió al importante acto cultural.

LA IMPORTACION DE MAIZ

Y la intervención de la Economía dirigida.

Hay que procurar, a todo trance, que en el cultivo del maíz se llegue pronto, en nuestra provincia, al grado máximo. Hay que sembrar mucho, muchísimo, con el fin de que no haya necesidad de adquirir el maíz extranjero, para alimentar a las reses y a las aves. Porque en la importación del maíz se ha metido también la famosa Economía dirigida, que, probablemente, será la causa de que este grano se encarezca. El único medio de abaratarlo es producirlo en abundancia. porque así, en nuestra provincia, cada ganadero y cada avicultor tendrán el maíz que necesiten, y no les será preciso comprar el maíz extranjero, caro y, a veces, malo. Porque ya se ha dado el caso de que el maíz extranjero averiado, se mezcle con el que no lo está. ¡El negocio es el negocio!

El Ministerio de Agricultura—Economía dirigida—ha dictado una orden, en la que dispone que el plazo marcado para la importación de maíz queda prorrogado hasta el día 31 del próximo marzo. Los concesionarios de licencias para la importación de maíz podrán optar por utilizar aquéllas dentro del plazo indicado o manifestar a la Dirección general de Comercio y Política Arancelaria, antes del día 1 de marzo de 1936, la renuncia a la parte del cupo que consideren que no están en condiciones de importar en el referido plazo. Los importadores o entidades que se acojan a la renuncia voluntaria tendrán derecho a la devolución de la totalidad de la fianza que depositaron, en virtud de lo dispuesto en el artículo 17 del decreto de 11 de junio de 1935. Los importadores o entidades que no se acojan a la renuncia voluntaria dentro del plazo que para la misma se determina y que no importen la totalidad del cupo que les fué asignado, serán sancionados, en la primera distribución que se realice durante el año 1936, con la pérdida de una cuantía, en la cifra que les corresponda, igual a la cantidad que hayan dejado de importar. La distribución entre los importadores y las entidades del cupo que pudiera quedar como remanente, en virtud de las renuncias voluntarias, se realizarán por regiones, teniendo en cuenta las necesidades que, en el momento existan en cada una de ellas, y para la distribución de los cupos entre las entidades e importadores de cada puerto serán tenidas en cuenta las normas del decreto de 11 de junio de 1935, exceptuando a aquellos que hubieran hecho renuncia voluntaria de su asignación o parte de ella. Las instancias pidiendo cupo, con cargo al remanente que pueda existir, tendrán que presentarse en el Registro general del Ministerio de Agricultura, Industria y Comercio, con anterioridad al día 27 de febrero del presente año.

Intervenida la importación de maíz por la Economía dirigida, las importaciones «privilegiadas» ya buscarán la manera de encarecer este grano para que les resulte bien el negocio. Creemos que estas cosas ¡y otras! les acabarán de convencer a los campesinos montañeses y les animarán a sembrar ¡mucho maíz!, para cosechar todo el que necesiten.

DE SOCIEDAD

VIAJES

Han salido para Madrid, en viaje comercial, nuestros queridos amigos don Amando Roldán y don José María Gredilla.

—Hemos tenido el gusto de saludar a nuestro estimado amigo don Pablo Villegas de Silió, que ha venido a esta ciudad en viaje de negocios.

GRATA VISITA

Una muy grata visita recibimos ayer: la del culto y caballeroso don Gonzalo de A. Fernández, quien durante siete años desempeñó con gran acierto y competencia el Consulado de Méjico en nuestra población.

El probo funcionario mejicano, que tantas y tan buenas amistades cuenta en Santander, entre las que figura todo el personal de EL CANTABRICO, vuelve a España para hacerse nuevamente cargo del Consulado de su país en Bilbao, cargo que también desempeñó bastante tiempo.

Celebramos mucho tener de nuevo cerca de nosotros a tan cariñoso amigo, y al saludarle, dándole nuestra cordial bienvenida, le deseamos muchos aciertos en su nuevo puesto.

PETICION DE MANO

Por don Leopoldo de la Sierra Cano, y para su hermano, nuestro querido amigo, el distinguido doctor santanderino, don Luis de la Sierra Cano, ha sido pedida ayer al respetable señor don Antonio Ubierna Bustamante la mano de la bellísima y simpática señorita Merche Setién Ubierna.

Con este motivo se han cruzado entre la feliz pareja caprichosos y valiosísimos regalos.

La unión de los futuros esposos se ha fijado en la primavera próxima.

Nuestra enhorabuena a Merche Setién, prometida de Luis de la Sierra, y a sus respetables familias.

NATALICIO

Ha dado a luz con toda felicidad una hermosa y robusta nena la bella y bondadosa señora doña Pilar Sánchez, esposa de nuestro particular amigo, el culto oficial de los Jurados mixtos, don Máximo Castanedo. Enhorabuena al feliz matrimonio.

RESTABLECIDO

Después de una corta convalecencia, ha reanudado su consulta nuestro buen amigo don Pedro Ruiz

M.E.C.D. 2017

LIQUIDACION
de todos los artículos de invierno

NUEVOS PRECIOS - INCREIBLES - LOS MAS BARATOS DE PLAZA

Gabanes. - Gabardinas. - Impermeables. - Cueros. - Pellizas,
a precios que solamente puede venderle

CONFECCIONES MURALLA ATARAZANAS 4 y 6

Por sus modernos elementos de producción y fabricación mayorista.

¡¡Aproveche el mes de febrero para comprar baratísimo!!

No son un GASTO..sino una INVERSION

porque las nuevas **Champion** aprovechan y ahorran el combustible

BUJIAS **Champion**

Este aislador de nueva forma produce MEJOR MARCHA EN EL MOTOR

BLENORRAGIA
(Purgaciones.)
Curación radical, tanto las recientes como las crónicas tratándose uno mismo, con el tratamiento moderno
SECRETOL
Venta en farmacias.

ADELFA PILA
Comadrona del Seguro de Maternidad.
Consulta de 2 a 6.
Concordia, 19, 4.º Tel. 2254.

Compañía de los Caminos de Hierro del Norte de España.

Pago del cupón de obligaciones del vencimiento de 1.º de abril de 1936.

El Consejo de Administración de esta Compañía tiene la honra de poner en conocimiento de los señores poseedores de obligaciones que a continuación se indican, que desde el 1.º de abril próximo, se pagarán los cupones de las mismas, que tienen su vencimiento el citado dia, siendo el número y valor liquido de ellos el siguiente:

CLASE DE LAS OBLIGACIONES		Número del cupón que vence	Valor líquido del cupón
1.ª serie Norte	Domiciliadas	132	6,40
	No domiciliadas	132	4,41
2.ª serie Norte	Domiciliadas	120	6,42
	No domiciliadas	120	4,43
Asturias, 1.ª hipoteca.	Domiciliadas	112	6,42
	No domiciliadas	112	4,42
Asturias, 2.ª hipoteca.	Domiciliadas	106	6,42
	No domiciliadas	106	4,43
Asturias, 3.ª hipoteca.	Domiciliadas	98	6,42
	No domiciliadas	98	4,43
Tudela a Bilbao, 1.ª serie		140	10,67
íd. íd. 2.ª íd.		140	10,67
íd. íd. 2.ª íd.	Resíduos	140	Por su valor y equivalencia.

Los pagos se efectuarán:

En MADRID, en el Banco de España y en la Oficina de Títulos que la Compañía tiene instalada en su estación del Norte.

En BARCELONA, y VALENCIA, en las Oficinas de Títulos instaladas en sus respectivas estaciones.

En BILBAO, en el Banco de Bilbao.

En SANTANDER, en el Banco Mercantil y el Banco de Santander.

En VALLADOLID, LEON, SAN SEBASTIAN y ZARAGOZA, en las Oficinas de Caja que la Compañía tiene instaladas en sus respectivas estaciones.

En las Sucursales, Agencias y Corresponsales de los Bancos: Español de Crédito, de Bilbao, de Vizcaya y Urquijo, en todos los lugares no expresados y en todas las Sucursales del Banco de España.

FRANCIA, conforme a los anuncios que allí se publiquen.

Madrid, 12 de febrero de 1936
EL SECRETARIO DEL CONSEJO,
Federico Reparaz.

Préstamos

Se conceden con garantía personal y fincas, pudiendo amortizar parcial o totalmente. Interés corriente.
Dirigirse para informes: Sr. CORTES, Wad-Ras, 3, entresuelo.
Teléfono 33-88. Santander.

Todo el que se dedica al comercio debe tener siempre presente el antiguo aforismo: "Quien no se anuncia, no vende"

Despídase
De los Pies Cansados y
CALLOS
Doloridos

Descálcese y fíjese bien y mire por última vez los callos que le atormentan y arden. En tres minutos quedarán eliminados, desapareciendo para siempre, si sumerge sus pies en un baño con Saltratos Rodell. El oxígeno naciente que desarrollan dichas sales actua como un verdadero calmante de acción curativa. penetrando en el acto en los tejidos doloridos, cuyas capas escamosas y encallecidas desaparecen paulatinamente. Los callos se extirpan por completo con su raíz; la epidermis, antes sensible e irritada, se vuelve clara, consistente y suave. Los diminutos músculos del pie recuperan de nuevo su vigor y flexibilidad. Compre hoy mismo un paquete de los milagrosos Saltratos Rodell y haga la prueba esta noche. Entonces, podrá evitar todos sus males de pies. Su importe es insignificante y se garantiza un resultado satisfactorio. Los Saltratos Rodell se venden a un precio módico en todas las farmacias, droguerías, centros de específicos y perfumerías.

EL DILUVIO Colosía, frente á la Plaza Nueva
Caña blanca legítima de la Habana. Manzanilla de M. Argüeso, etc.

PARA DORMIR TRANQUILO
ARCAS GRUBER

Arcas para caudales y cajas murales. Máxima seguridad. Precios sin competencia en igualdad de calidad y tamaño. Pedid catálogo a MATTHS GRUBER, Bilbao, o al
REPRESENTANTE
BARBOSA
Becedo, 3, 2.º, izqda. Tel. 1297.
SANTANDER

IMPORTANTE CASA
de San Sebastián, dedicada a ventas a plazos, solicita ACTIVOS AGENTES para vender artículos de gran consumo. Dirigir las solicitudes, indicando referencias, a P. 3393 S.S. Apartado 166. San Sebastián.

POLLUELOS - POLLITAS
Raza Leghorn
Prado Hermanos.
Luchana, 8. - BILBAO

¡QUE ALEGRIA!
Logré hacer desaparecer aquellas manchas eternas de mi ropa. Este milagro lo he conseguido empleando el producto

Nettosol

único que limpia y quita maravillosamente toda clase de manchas de **grasas, pinturas, espermas, alquitrán,** etc. etc. en **trajes, sombreros, guantes, corbatas, tapetes de mesa y de billar, sotanas, manteos, uniformes, cuellos, bordados, raso, blanco y seda,** los deja como nuevos.

Frascos a 2'50 y 4'50 • EN TODAS LAS DROGUERIAS

EL CANTABRICO - APARTADO 20

SECCION DE ANUNCIOS CORTOS POR PALABRAS

ESPERANZA GOMEZ, PROFESORA EN PARTOS. Consulta profesional diaria. hospedaje. Santa Clara, 7, cuarto. Teléfono 2889.

PASTILLAS «BONALD», cloroborosódicas, mentol y benzocaína: boca, garganta, toses. Preventivas de la gripe. De venta: Droguería Pérez del Molino y farmacias.

PROPIETARIOS.—La Sección Administración de fincas de la Cámara de la Propiedad se encargará, en condiciones ventajosas, de administrar vuestras casas.

PARA LIMPIAR Y DAR COLOR a los gabanes de cuero, emplear Renovador «Cuerol». Pedid en las Droguerías Pérez del Molino.

PISO PROPIO puede obtenerse mediante renta mensual módica. Informes: Cooperativa Propiedad, Velasco, 7, de cuatro a siete.

PRESTAMOS se conceden, en interés corriente, amortización parcial o total, según se acuerde. Dirigirse, para informes: señor Cortés, Wad-Ras, 3, entresuelo. Santander.

REPARACION DE MEDIAS, precio muy económico, quedando como nuevas, en «El Trust de las Medias», San Francisco, 20.

¡SEÑORITAS! ¿Le interesa hacerse profesora de corte y confección en poco tiempo? La Academia «María», reciente de Madrid, se lo garantiza. San Francisco, 1, primero.

SU CASA EN MADRID, Hotel Norteña, con calefacción, aguas corrientes, de siete a diez pesetas pensión. Espoz y Mina, 6.

SOMBREROS PARA CABALLERO. — Adquiéralos usted en la Sombrerería Casa Herrero (antiguo dependiente de A. Rivero). Siempre los últimos modelos. y a precios reducidos. San Francisco, 22. Taller para su reforma.

SE ALQUILA planta baja para industria. Informarán, Isabel II, núm. 10, procurador Torre.

SE VENDE un tercer piso, con sol todo el día, en Cisneros. Informes, Admón.

SE ALQUILA una planta baja en Magallanes, número 27. Informes: Hoteles de «La Tierruca», número 10.

SALON PARIS. Ofrece bonitas permanentes, aparatos modernos, 10 pesetas completa. Corte, 0'50. Marcado, 0'50. Tintes, cejas, manicura. Todo económico, garantizado. Plazuela Príncipe, 10, primero.

TRAJES SUCIOS.— Limpieza, planchado, 6'50. Tintorería de París, Santa Clara, 14. Especialidad vestidos.

TARTAMUDEZ, TIMIDEZ, RUBOR, nerviosidad, tristeza, obsesiones, trastornos sexuales, etcétera, se corrige rápidamente. Escribid: Instituto Nacional, Nueva San Francisco, 21, Barcelona. (Incluid sello.)

TERRENO VENDO, buenos lotes, baratos, en avenida de Pablo Iglesias. Informes: «Sares», San Francisco, 22, primero.

VISITACION F. TOLOSA. Profesora en partos. Supernumeraria de Beneficencia municipal y del Seguro de Maternidad. Masajista. Florida, 7, cuarto.

VENDO casa, recién construida, tipo chalet, dos viviendas, sol todo el día, vistas a la bahía. Informes: San Fernando, 80, cuarto.

SASTRE, MARTINEZ.— Hechuras trajes, 45 pesetas. Vuelta trajes, 30 pesetas. Arreglo prendas económicas. San José, 13, segundo derecha (edificio Ateneo).

ALQUILO piso hermoso, Alonso Gullón, 68, mucho sol, cuarto baño, luz y gas. Renta 85 pesetas. Informes: Bar Cinema, Burgos, 13.

ACADEMIA «PARISIEN». — Corte, Confección, Métodos y Modelos de principales Academias y artistas franceses. Se conceden títulos. Atarazanas, 10.

SE VENDE, Argomilla Cayón, por no poderla atender, inmejorable casa-cabaña, finca 150 carros prado y erial, dista diez minutos pueblo. Facilidades pago. 6.500 pesetas. Informa, dicho pueblo, Viuda de Desiderio Sañudo.

AUTOMOVILES DE OCASION, de diversas marcas modelos cerrados, dos y cinco plazas, patente pequeña. Informarán, paseo de Pereda, 21. Manuel Castellanos.

ACADEMIA de Corte y Confección, por profesora titulada. Garantízase enseñanza, dentro plazo cuatro meses, con derecho hacerse ropa. Ofrécese lecciones particulares. Segismundo Moret, 2, primero izquierda.

ALQUILO piso amplio, cinco habitaciones grandes, sol todo el día, cuarto baño, ochenta pesetas; garaje, quince pesetas. Informarán, A. García, 12, portería.

GARAJE ABASCAL.—ANAZ. Anuncia a su clientela que continúa abierto, con un mecánico especializado.

BARRIO OBRERO. Transfiero derechos entresuelo izquierda del número 8. Muy económico. Informes, piso primero.

CONSULTA ECONOMICA DE ENFERMEDADES VENEREO-SIFILITICAS, los días laborables, de 4-6 ½ tarde a cargo del médico especialista Vega Trápaga. Méndez Núñez, 7.

CAMIONETAS DE OCASION. De varias marcas y tonelaje, en perfecto estado. Se dan facilidades. Manuel Castellanos, paseo Pereda, 21.

CAMION «REO».— Seminuevo, se vende, con caja-furgón. Buen precio. Informarán, Castellanos, paseo Pereda, 21.

¡¡CORTE Y CONFECCION!! Profesora titulada. Rápidamente hacen las alumnas sus vestidos. Diez pesetas mensuales. Fernández Isla, 3, primero (detrás del Narbón).

E. SALCINES DE LA RIVA. Máquinas de escribir «Underwood». Venta, alquiler y lecciones. Blanca, 6. Teléfono 3599.

«FIAT» BALILLA, cerrado, cuatro plazas, seminuevo, a toda prueba, se vende, barato. Informes: P. Pereda, 21. Castellanos.

VENDO bohardilla grande y piso, éste llave en mano, junto o separado, muy céntrico, mucho sol. Informa, Administración.

¡EBANISTAS Y CARPINTEROS! Tableros contrachapeados de la Aeronáutica, molduras, maderas del país, precios económicos. Casto Elvira, Guevara, 11. Teléfono 1690.

EN SITIO CENTRICO traspaso o alquilo, baratísimo, por cesar negocio, salón café, confort, estanterías, instalaciones, mobiliario y pensión 14 camas. Informes: Segismundo Moret, 4, segundo. Ignacio Abril.

INSTITUTO CORTE-CONFECCION. Unico centro que tiene sistema propio. No precisa lecciones de nadie. Clases constantemente reformadas, siempre al día con la moda y adelantos de la ciencia. Hernán Cortés, 8.

LAVAD SEDAS, LANAS, ropas finas con Extracto Palo Jabón Pulverizado Quintana. Cajita, 15 céntimos. Ultramarinos.

ORO. — PAGAMOS el mejor precio para toda clase de objetos de oro, plata y platino. Relojería Galán, paseo de Pereda, 7. No tenemos agentes.

GABINETE DE CURACION. Realización esmeradísima prescripciones médicas. Material completo. Facilidades pago. Primero Mayo, 10. Horas: 2-5, 7-9. Practicante, Román Larios.

LA REGLA SUSPENDIDA volverá sin peligro con Píldoras Foredal. Diez pesetas, farmacias. Reembolso, Laboratorio Foredal, Gijón.

ORO. JOYAS. Pagamos, oro dentaduras, 6 pesetas gramo; objeto plata, 100 pesetas kilo; oro relojes, monedas, papeletas Monte, brillantes. Castelar, 7. Puertochico. Santander.

PIANOS.— Si usted necesita piano, hará mal en no consultarnos precio. Tendrá una economía no menor de 250 pesetas. Marcas de garantía mndial. Escriba, sin compromiso, a Casa Viena-Muebles, Oviedo.

RUEGO quien encuentre sombrerera, trayecto Alceda al Escudo, lo entregue Farmacia Gavilán. Gratificándose. Lleva tarjeta. Carmen G. Amo.

CASA particular desea dos huéspedes para pensión completa o sin ella. Baño. Económico. Trato esmerado. Concordia, 32, segundo izquierda.

SE VENDE CAMIONETA «Citroen», tipo C-4, seminueva, a toda prueba, perfectamente calzada, o cambiaría por coche cerrado de 10 HP. Informará, Maceda, taller reparaciones. Unquera.

ALQUILO piso, con baño, sótano, gallinero y terreno, doce duros. En Fuente la Salud, número 17, informarán.

OCASION.—«Citroen», 7 HP., modelo 1935. Garaje Central, Agencia Chrysler, General Espartero, 5.

SE DESEA tomar en traspaso peluquería de señoras, acreditada, en Santander o Torrelavega. Dirigirse, por carta, iniciales C. B., esta Administración.

SE VENDE, de ocasión, todo el mobiliario de una casa. Vendo o alquilo mantones de Manila. Cuesta Hospital, 4, primero.

SE HA EXTRAVIADO paloma bolípaba, blanca. Entregue: Talleres Alvarado, Menéndez Luarca, número 27. Se le gratificará.

CLASES PARTICULARES.— Contabilidad, Cálculos mercantiles, Taquigrafía, Preparación ingreso centros oficiales. Profesor mercantil especializado. Honorarios módicos. Magallanes, 16, cuarto derecha.

EL CANTABRICO. - Apartado núm. 20

M.E.C.D. 2017