EL CANTÁBRICO

DIARIO DE LA MAÑANA

Santander. - Año XLII. - Número 14.258 | Fundado por Don José Estrañi | Sábado, 11 de enero de 1936

PLUMADA

Sobre un matiz de los tiempos.

Manuel Llano, tomando pie de un matiz de la vida reinosana—«el lunes de las castañas»—, hizo en un artículo unas pocas consideraciones acerca de la mudanza de los tiempos, de los gustos y de los placeres. El mismo escribe que no trata, claro es, de ir contra la ley natural de la evolución y el progreso al escribir las consideraciones que le van ocurriendo, sino sencillamente de ver lo que haya en tales cambios de erróneo o dañino, según su modo de sentir, para el perfeccionamiento moral a que deben aspirar el hombre y la humanidad.

Por falta de tiempo no he podido tomar antes en mano este asunto, y ahora lo hago con mucho gusto y toda inclinación natural en este noble tema, sobre el cual ya en otras ocasiones sabe el lector que he terciado o he sido el primero en tratar.

Queda dicho, ante todo, para quitar a nuestras líneas cualquier aspecto de moralistas y de magisterio, que cada día sé yo menos lo que es bueno y lo que es malo, ni siquiera lo que es conveniente y lo que no lo es. ¡Tantas cosas se ven que desconciertan al más avisado!

—

De dos señoríos o distinciones habla Manuel Llano. Pero, en realidad, salvo lo muy excepcional o en disminución, no hay ahora más que un señorío, al que aspira con superficialidad monstruosa todo bicho viviente, y pocas veces empleada mejor la frase hecha: el señorío del traje, de lo decorativo y de los placeres materiales. Parece que el principio fundamental del individuo, en la sociedad presente, es trabajar por la fuerza o emplear todos los medios para no trabajar. Y en ambos casos, con el fin, religiosamente o sin religión, de hartarse de adornos, diversiones y comidas. Esto es lo que tiene, al parecer, un gran viso de verdadera verdad. Lo que decía el refrán antes, contando poética y religiosamente con el alma, «no sólo de pan vive el hombre», ahora ha fallado o es verdad de otro modo. Ahora no sólo vive de pan, sino de manjares, diversiones y lujo, faltando, por no caber ya, el ideal que se sobreentendía en el viejo refrán poético o que dejaba poesía a la vida.

Nadie casi ve más señorío que el del mejor traje, el del dinero para adornarse más y divertirse más con comidas, calle y espectáculos cada vez más excitantes. Aparentar ser señor o señorito: señorío de señoritismo. Dice Llano: «envidia de querer ser más rico». Esto de la envidia es todo un tema, como se sabe, las tres cuartas partes, por lo menos, de la mala vida interior del hombre, y claro es que en este punto del lujo y del señoritismo, la envidia entra en el juego poderoso y sutil como en tantas otras ruindades de las relaciones humanas. Señorío de traje más caro, de más alhajas, de mejores pinturas y peinado, y señorío, además, de menos trabajo para el hombre y para la mujer. Señorío, sobre todo, de escurrir el bulto al trabajo. Todos los padres tienden a este tiernísimo amor por sus hijos, especialmente para sus hijas: adornarlas, hartarlas y que no trabajen y que gocen las veinticuatro horas. Esto es la educación y el progreso hoy, origen, resultado o conjunto de todo lo demás, o sea de esta actualidad individual, desespiritualizada.

Ciertamente es raro hallar gente sencilla y modesta. A este señorío nadie aspira. En tal caso suele hallarse más fácilmente la modestia y la sencillez en quien ya es rico y señor que en quien se hizo rico o no fué nunca nada más que pura vulgaridad en todo; esta es nuestra desdicha para el progreso verdadero. Lo más corriente hoy es topar con gente que se las hecha de grandón. Casi nadie tiene el buen gusto de hacerse de menos, sino la ordinariez de hacerse de más, de achicar a otro, pudiendo o no. La humildad cristiana no parece por ninguna parte, y ya se sabe que humildad no es humillación, sino superación; pero esta finura, este señorío del alma, no interesa personalmente, ni se tiene por religioso, siéndolo a fondo, ni se estima nada de eso en esta sociedad frívola de hoy. Todo el mundo resulta nuevo rico en la prosperidad económica que salió de la bárbara guerra, desde el que ganó más jornal o sueldo o vendió las patatas más caras hasta el que se hizo medio millonario en la Bolsa de cuatro golpes seguros de fortuna. A casi nadie le valió, por lo visto, la prosperidad para alumbrar en él un señorío espiritual, sino para demostrar más la carencia de virtudes primordiales nativas o, si existían, para dejarlas perder sobornadas. Total, que la poca o mucha prosperidad no ha servido y puede que no sirva nunca más que para descristianizar a los que eran cristianos y siguen diciendo que lo son y para que los pobres o medio pobres sin religión o con ella imiten a los ricos en lo peor.

¡Gusto de las costumbres sencillas! ¡Gusto de los manjares naturales! ¡Encanto de la modestia y de la poesía y de la esperanza accesible! Todo esto ha pasado y no vale para el mundo de hoy. No parece que queda un resto de poesía. O no hace falta. O es distinta y no la entendemos los pobres supervivientes de la otra, que anduvimos y andamos mirando a las estrellas tanto o más que a las cosas terrenales.

R. SANCHEZ DIAZ

UN CRIMEN EN LA VEGA DE PAS

Matan en el monte a un hombre para robarle.

El jueves, por la tarde, se cometió a algunos kilómetros de la Vega de Pas un crimen que ha conmovido profundamente a aquel pacífico vecindario por ser el muerto una persona conocida y por la forma misteriosa que rodea el hecho.

En un lugar conocido por la Sotía vivía durante los inviernos, acompañado del rentero de la finca, un hombre llamado Antonio Sáiz, de setenta y seis años de edad, y conocido por Antonio, el de Sotía.

El resto del año, Antonio lo pasaba en su pueblo, próximo a San Pedro del Romeral, y en Francia, donde tiene a sus hijos. A la Vega sólo iba con objeto de cobrar las rentas de sus fincas.

Teníasele por hombre adinerado, y nunca tuvo con ningún vecino la más mínima cuestión.

El jueves último hubo feria en la Vega, y Antonio Sáinz bajó a la villa con objeto de hacer algunas compras de comestibles y de otros artículos. Para ello llegó a la feria provisto de su cuévano, que llenó de mercancía. A eso de las doce, y realizado todo cuanto le había llevado a la Vega de Pas, echó el cuévano a la espalda y se encaminó de nuevo a la Sotía, distante de allí unos diez kilómetros.

A la mitad del camino se paró en una cantina de La Gurueba con objeto de que le preparasen la comida, y terminada ésta, tomó el camino de la Retuerta para marchar a la Sotía.

Serían las cuatro de la tarde cuando Antonio Sáinz llegaba a la cima del monte, que tenía que atravesar, y en ese momento se oyó el estampido seco de dos disparos, que no alarmaron a nadie por creer que se trataba de algún cazador furtivo.

Poco tiempo después pasó por el monte un chico de la Vega de Pas que llevaba un perro, el cual se puso a ladrar furiosamente, olfateando entre unas matas, en donde se quedó parado ladrando más fuertemente todavía. Entre tanto, el muchacho había visto en el suelo un cuévano, una boina y un paraguas, y cuando se aproximó a donde estaba el can vió con espanto que había en el suelo un hombre ensangrentado.

Inmediatamente, lleno de pavura, echó a correr hacia a Gurueba, donde dió cuenta del macabro hallazgo, y más tarde se trasladó a la Vega de Pas, poniendo el hecho en conocimiento de la Guardia civil y del Juzgado municipal. Inmediatamente comenzó éste su actuación, marchando al lugar del suceso en compañía del médico don Víctor Arenal, quien se limitó a certificar la defunción de Antonio Sáinz, y a clasificar las heridas que tenía el cadáver. Eran éstas una profunda en la cabeza, de carácter contuso, probablemente hecha con un palo, y dos más producidas por arma de fuego, disparadas a quemarropa, la primera en el tercio superior del muslo derecho, con orificio de salida, y la segunda, en la fosa supraclavicular derecha. El cadáver tenía un fogonazo en la cara, demostración palmaria de que los disparos habían sido hechos, como decimos antes, a muy poca distancia.

La opinión del Juzgado, en vista de ello, es que el criminal salió al camino a encontrar a Antonio, a quien exigiría la entrega del dinero que suponía llevaba encima, a lo que se opondría el viejo, riñendo a brazo partido con el ladrón, desparramándose en la lucha la boina, el paraguas y el cuévano. Viendo el criminal que su víctima se defendía, le asestaría un golpe en la cabeza con la culata de la escopeta, y después, ya furioso, le disparó los dos tiros, que le privaron de la vida.

El Juzgado procedió al registro del cadáver, que tenía en el chaleco doce pesetas, pero se supone que el criminal le sacaría del bolsillo interior la cartera, donde seguramente llevaba el muerto algunos miles de pesetas, pues se dice que en estos días había cobrado el importe de las rentas de sus fincas y de algún ganado que había vendido.

Por orden del Juzgado, el cadáver fué trasladado a la Vega de Pas, y velado toda la noche por algunos vecinos. Fué tomada declaración al rentero de Antonio, al chico del perro y a un hermano de éste, y aunque no hay una pista segura, se cree que el autor de la muerte del viejo haya sido un merodeador que hace tiempo anda por el monte, por haber desertado del Ejército, y al que la Guardia civil anda buscando inútilmente.

Hoy será practicada la autopsia del cadáver.

Leopoldo Rodríguez F. Sierra
MÉDICO RADIÓLOGO
Especialista en Piel, Secretas y Radiumterapia.
Consulta de diez a una. - Muelle, 20. - Tel. 29-36.

Fernando Estrañi
Enfermedades del SISTEMA NERVIOSO
CASTELAR, 1. — TELEFONO 1142.
Consulta de 11 a 1 y de 5 a 8

Emilio Herrero, enfermo.

La diaria comunicación que establece con nuestros lectores el prestigioso redactor de EL CANTABRICO en Madrid, Emilio Herrero, con su sección de «Impresiones», tan leída y admirada, ha de verse interrumpida, sin duda, por brevísimo espacio de tiempo.

Nuestro entrañable compañero sufría desde hace unos días una afección gripal, que su dinamismo, su temperamento periodístico y su fuerza de voluntad le impulsaban a resistir en pie, para no abandonar sus habituales tareas informativas en momentos de tanta tensión política.

Aunque la afección no es de cuidado, requiere un mínimo de reposo, que Emilio Herrero se ha visto obligado a guardar, ante las insistentes indicaciones de los médicos.

Esperamos que en el comienzo de la semana próxima se restituya nuestro activo redactor en Madrid al trabajo, completamente restablecido, y hacemos votos por que sea así.

LOS NIÑOS ANORMALES

Y una Oficina Internacional que hace preguntas.

La Oficina Internacional de Educación, domiciliada en Ginebra, estudia actualmente una cuestión en la que acaso fije su atención nuestro Ministerio de Instrucción pública. Triste es en nuestro país la suerte de los seres anormales. Se habla mucho de la caridad cristiana y mucho se habla también del humanitarismo. Pero al niño anormal, hijo de una familia pobre, ¿qué suerte le espera en España? ¡La más triste de las suertes! Si su anormalidad consiste en la falta del sentido de la vista, ayudará a vivir a su familia ¡pidiendo limosna!, como Salín, el pobrecito niño ciego del «Retablo infantil», del ilustre escritor don Manuel Llano.

A los ministros de Instrucción pública, la Oficina Internacional de Educación les ha enviado un interesante interrogatorio. «Los niños débiles mentales—atrasados y anormales—, contrahechos, sordomudos y ciegos, ¿están exentos oficialmente de la obligación de instruirse? En el caso de que los débiles mentales vayan a las escuelas públicas, ¿les está reservado en ellas un tratamiento especial? ¿Cómo se realiza la selección de los niños que asisten a las instituciones de enseñanza especial? ¿Se emplean métodos médico-pedagógicos y psicológicos para la observación de los débiles mentales? ¿Cuáles son los métodos característicos de enseñanza, generalmente aplicados en las instituciones de enseñanza especial? ¿Cuáles son las condiciones exigidas para dirigir dichas instituciones? ¿Hay médicos y psicólogos escolares agregados a dichos establecimientos? Los alumnos de las instituciones de enseñanza especial, ¿reciben una formación profesional? ¿En qué cursos normales reciben esta preparación? ¿Cuál es la duración de los estudios especiales? ¿Se requiere títulos especiales? ¿Cómo se efectúa el nombramiento de estos maestros? ¿Es igual su retribución a la de los demás maestros? ¿Existe en los ministerios de Instrucción pública o en las administraciones escolares superiores un servicio, comité o inspección particular que se ocupe de las enseñanzas especiales? ¿Cuál es su organización? A su salida de los establecimientos de enseñanza especial, ¿quedan los alumnos en contacto con obras post-escolares especiales, patronatos o comités de protección social? ¿Cuáles son las actividades de estas organizaciones?»

A todas estas preguntas, ¿qué responderá nuestro ministro de Instrucción pública?... Algo se hace en España en favor de los niños anormales. Pero es ello tan poco, que la inmensa mayoría de estos desventurados niños sufre las consecuencias del desamparo. Cuando sus familias son pobrísimas, esos niños son por ellas explotados. Se les dedica a la mendicidad, para que contribuyan a cubrir las necesidades del humilde hogar con el producto del pordioseo. Y cuando estos niños son hombres, no encuentran modo de vivir. No se les facilitó la manera de aprender un oficio, y si algo productivo saben hacer, no encuentran quien les dé trabajo. La Oficina Internacional de Educación «estudia el asunto». ¡Unos respetables señores burócratas que cobrarán sus sueldos, más o menos espléndidos, mientra tantos niños anormales esperan inútilmente que haya quien les instruya, que haya quien les ampare!

POLITICA

Al próximo Consejo se llevará una combinación de mandos militares.

DECLARACIONES DEL JEFE DEL GOBIERNO

Madrid.—El jefe del Gobierno recibió a los periodistas a las dos de la tarde, y les hizo las siguientes manifestaciones:

—Quiero hacer una rectificación que ya debía haber formulado ayer o anteayer, a propósito de la actuación de los tribunales con motivo del mitin celebrado en Lugo, donde intervino el señor Gil Robles. Leí en la Prensa palabras que no correspondían exactamente a mi pensamiento, bien porque no las pronunciara yo o porque no fueran recogidas exactamente. Yo no emplee la palabra «chirona», que no es de mi léxico; pero, en fin, lo que interesa es que el sentido y el alcance que yo quería dar a mi pensamiento era que quienes falten a la ley serán contenidos por la ley, y señalo la distinción entre aquellos que eran diputados y los que no lo eran, pero dejando de serlo ya son todos iguales. No acentuaba yo en modo alguno ninguna agresión ni siquiera un sentimiento poco amistoso hacia el señor Gil Robles, a quien considero como un hombre de orden, que siente el principio de autoridad, y a quien ha de parecer lógica la conducta del Gobierno, porque esto lo prestigia en su relación con otros elementos que son más fáciles de palabra.

He visto también en la Prensa que el señor De Pablo Blanco publica una circular mía que recogió, por lo visto, a su paso por el Ministerio.

El traje no hace al monje, y esas circulares, que pueden servir de enseñanza o precedente para los que vienen detrás, no están al alcance de la mano para que se las lleve cualquier pasante, y menos publicarlas fragmentaria y torcidamente. Esa circular, como todo lo que yo firmo, estaba redactada por mí y a propósito de que algunos Juzgados quisieron incoar proceso a las Comisiones gestoras que nombraron mis antecesores. Esto es inadmisible. Estos nombramientos corresponden a la Administración, y el Poder judicial no puede decir si están bien o mal hechos, porque eso significaría una invasión del Poder judicial en el administrativo, con quebranto de toda la máquina del Estado. Yo salí al paso de lo que se pretendía, con esa circular, y refiriéndome a los concejales de elección popular, dije que era discutible su derecho de reposición, sobre todo en el caso de haber expirado su mandato. Este era uno de los argumentos que yo emplee, y no tiene otro alcance que el que acabo de decir.

Por último, refiriéndose a los atracos cometidos en España, dijo el señor Portela que, según datos de la sección de Estadística de Gobernación, los atracos, que habían llegado a sesenta en el mes de enero, descendieron casi verticalmente en los meses de abril, mayo y junio, hasta llegar a seis en el mes de septiembre, para subir a quince en el mes de octubre. Estos datos corroboran los que había facilitado mi antecesor, y a ellos hay que añadir que en el mes de diciembre, a pesar del descenso que tuvieron en los últimos días, casi exclusivamente en la primera quince volvió a subir el número de atracos a treinta. Afortunadamente, se inicia un descenso todavía más rápido que los anteriores seis meses en esta clase de crímenes.

El señor Portela mostró a los informadores un gráfico en el que se puede apreciar la curva descendente de los atracos en los meses de abril a septiembre, época en la que estuvo al frente del Ministerio de la Gobernación. Terminó manifestando que esto le satisfacía mucho.

PROPUESTA DE MANDOS MILITARES

El ministro de la Guerra llevará al próximo Consejo de ministros una propuesta de mandos, en la que figuran las divisiones quinta, sexta, séptima y octava, que se hallan vacantes. Para proveerlas se barajan los nombres de los generales Cabanellas (don Miguel), Gómez Caminero y Riquelme, no siendo de extrañar que continuase vacante la sexta división, Valladolid.

También en dicha combinación irá la propuesta para cubrir las Inspecciones generales del Ejército en que se producirán vacantes con motivo del cambio de puesto. Probablemente se respetará en el mando de la tercera Inspección al general Godet, que, en cambio, cesaría en la Dirección de Aeronáutica, que sería ocupada por el general Núñez de Prado, que manda la segunda Inspección, pasando a ocupar esta vacante el general López Ochoa, según le ofreció recientemente el presidente del Consejo de ministros. Continuaría en el mando de la primera Inspección el general Rodríguez del Barrio.

TOMA DE POSESION

Esta mañana, en el Consejo celebrado en el Banco de España, han tomado posesión los nuevos consejeros, nombrados últimamente

VISITANDO AL MINISTRO DE LA GUERRA

El ministro de la Guerra recibió esta mañana a una Comisión de fuerzas vivas de Tetuán, que protestaron ante el ministro contra el traslado del cuartel general de las fuerzas militares de Marruecos, de Tetuán a Ceuta, y pidieron al general Molero volviese a instalar el citado cuartel en Tetuán.

El ministro fué visitado también por el general Batet, por los coroneles Caballero y Del Buey, y por el teniente coronel Triú.

LAS NEGOCIACIONES SIGUEN SU CURSO

A las seis menos cuarto llegó al Congreso Gil Robles, quien manifestó que iba a conferenciar con Alba y a cambiar impresiones sobre los temas que espontáneamente surgieran en la conversación.

Se le preguntó si había alguna nueva noticia sobre alianzas electorales, y contestó que éstas siguen su curso.

Seguidamente pasó al despacho de Alba.

AUN NO SE HA FACILITADO LA NOTA DE LAS IZQUIERDAS

Para la tarde de hoy se había anunciado que la Comisión encargada de las alianzas electorales de izquierda iba a facilitar una nota; pero en el domicilio donde celebra las reuniones esta Comisión, manifestaron que no se facilitaría dicha nota hasta mañana.

EL BANQUETE DE LOS AGRARIOS

A mediodía se ha celebrado, en un céntrico Hotel, un banquete, como homenaje del Partido Agrario a su jefe, don José Martínez de Velasco, para celebrar el éxito de las gestiones para la firma del tratado comercial con Francia, durante su gestión al frente del Ministerio de Estado.

Asistieron al acto numerosas Comisiones de las organizaciones provinciales del partido, y los ex ministros y ex diputados del mismo.

Entre las adhesiones se leyeron dos cartas, muy afectuosas, de don Joaquín Chapaprieta y don Vicente Piniés.

Ofreció el banqute el ex ministro señor Cid, quien dijo que no es cierto que el partido esté desunido, ni que en él se hayan producido escisiones. El partido sigue constituyendo un núcleo que está decidido a continuar laborando por el bien de España.

A continuación tuvo frases de cálido elogio y de admiración y adhesión a Martínez de Velasco.

Ataca duramente a elementos que por estar situados en el sector de derecha tienen más que nadie la obligación de no menoscabar la autoridad de partidos también de derechas, y precisamente en momentos tan difíciles como los que estamos atravesando. Algún documentado inconsciente se ha permitido decir que samos una pandilla, y ya es hora de exigir la consideración merecida por el Partido Agrario. Indigna oir decir: «Unión de derechas, contra la revolución y sus cómplices; pero los agrarios, no».

¿Es que puede considerarse como cómplice de la revolución al señor Martínez de Velasco?

Quiero aprovechar esta ocasión para formular dos ruegos a nuestro ilustre jefe: es el primero, que vayamos unidos en las elecciones con tadas las fuerzas de derecha, sin exclusión; pero teniendo en cuenta que el Partido Agrario Republicano no puede llegar, por estas uniones electorales, a hipotecar su libertad de acción en las Cortes futuras. El segundo es que vayamos unidos a esa lucha electoral; pero sin estridencias ni ataques, que yo respeto, pero que no comparto. Existen medios legales más que suficientes para exigir responsabilidades al jefe del Estado por las faltas cometidas durante su mandato, y soy enemigo, por tanto, de atacar públicamente, enardeciendo a las masas, al jefe del Estado, que por ello debe merecer todos los respetos.

A continuación hace uso de la palabra Martínez de Velasco.

Hace historia de las circunstancias en que se hallaba el pacto comercial con Francia al hacerse cargo él de la cartera de Estado, y de cómo le fué posible llevarlo a feliz término.

Alude a continuación a las agresiones de palabra de que ha sido objeto por algunos elementos de derecha en sus discursos de propaganda por provincias, especialmente por uno cuyo nombre no quiere pronunciar.

Contesta a los dos ruegos que le formuló el señor Cid al final de su discurso.

Nosotros—dice—iremos con las derechas; pero iremos en condiciones de plena dignidad, fijáos bien: en condiciones de plena dignidad. No tengo que arrepentirme de haber cometido ninguna indignidad y no pienso cometerla en el momento presente. Ni con las derechas ni con nadie, a latigazos y de rodillas, así yo no voy.

Entraré en una coalición de derechas, mejor dicho, entraremos en una coalición de derechas, reconociéndose la importancia de nuestra significación, pero por la puerta grande, como deben entrar las gentes que se tienen por honradas y lo son.

He contestado al primero de los ruegos del señor Cid, y afirmo, una vez más, que unión de derechas, sí; pero con toda dignidad, manteniendo los partidos que figuren en ese bloque su verdadera significación, haciendo una unión puramente accidental para el cumplimiento de aquellos fines que son primordiales para nosotros, porque constituyen algo integrante de nuestro programa; pero sin compromisos posteriores, porque no soy capaz de coartar la libertad de los demás, ni menos la mía.

Iremos unidos a la lucha electoral; pero manteniendo, dentro de la unión, cada uno sus derechos. Lucharemos en la forma que debemos luchar.

Yo, que no soy extraordinariamente optimista, tengo, sin embargo, una gran confianza en el porvenir. Siento inclinación a marchar hacia el hogar, a buscar la tranquilidad del hogar, pero os puedo asegurar que estos sentimientos se han ido mitigando y han desaparecido desde que se publicó aquel artículo cuyo comentario no quiero hacer en estos momentos, porque es el mayor honor que puedo dispensarle.

Voy a prestar al país todo el servicio que estimo debo prestarle. Os puedo asegurar que redoblaré mis energías en la intensidad que sea necesaria para contrarrestar a aquellas fuerzas que tratan de anularnos.

Lo que tenemos que hacer todos es aplicar todo el esfuerzo de la inteligencia y todo el contenido de la voluntad en servir a España.

Permitidme, por tanto, que acabe este discurso gritando, por encima de todo: ¡Viva España!

Los comensales contestaron con gran entusiasmo a este viva, e hicieron objeto de una manifestación de simpatía a Martínez de Velasco.

EL MINISTRO DEL TRABAJO CONTESTA A GIL ROBLES

El ministro del Trabajo facilitó hoy a la Prensa una nota, en la que dice que aunque los políticos no deben hacer declaraciones más que en relación con asuntos de interés general, se ve obligado a hacer una excepción para refutar y aclarar las rotundas afirmaciones hechas por Gil Robles a los pe-

REBOLLEDO.—CORONAS DE FLORES —TELEFONOS 2553 Y 1739.

†

EL SEÑOR

Don Manuel Obregón Cobo

falleció en Llerana de Carriedo el día 9 de enero de 1936

a los 75 años de edad

Habiendo recibido los Santos Sacramentos y la Bendición Apostólica

R. I. P.

Su desconsolada esposa, doña Jesusa Ruiz; hijos, don Aureliano, don Ramiro, doña Avelina, doña Carmen, don Isaías, doña Venancia, don Manuel, don Jesús y doña Virginia; hijos políticos, doña Matilde y doña Jesusa Fernández, don Angel y don Emilio Cobo, doña Lucinda Fernández y don Manuel Abascal; hermano, don José; hermanos políticos, nietos, sobrinos y demás parientes,

Ruegan a sus amistades se sirvan encomendarle a Dios Nuestro Señor en sus oraciones y asistan a los funerales que, por el eterno descanso de su alma, se celebrarán hoy, a las diez y media de la mañana, en la iglesia parroquial de este pueblo, por cuyos favores les quedarán eternamente agradecidos.

Llerana de Carriedo, 11 de enero de 1936.

M.E.C.D. 2017

Portela desmiente que vaya a dimitir Alvarez Mendizábal.

El Comité nacional de concejales del 12 de abril pide a éstos que estén dispuestos a posesionarse de sus cargos.

riodistas, relativas a su actuación política.

Hasta la proclamación de la República—dice—no intervine nunca en política, desoyendo requerimientos de parientes y amigos, y dedicándome exclusivamente a mi profesión de ingeniero de Caminos, Canales y Puertos. No ocupé puesto alguno de carácter político en la dictadura; fuí director general de Ferrocarriles en dos de los Gobiernos que siguieron a la dictadura, haciendo constar, y hay documentos oficiales que así lo acreditan, que mi cargo era técnico y que continuaría desempeñando el puesto de jefe de Puertos simultánamente con la Dirección de Ferrocarriles.

Cuando vino la República, continué un mes desempeñando la misma Dirección de Ferrocarriles con el carácter de técnico; pero al convocarse las elecciones para las Cortes constituyentes, presenté mi dimisión. Que yo no era político ni monárquico lo demuestran los citados hechos. Desempeñé la Subdirección de Obras públicas con el señor Matos, y aquella Dirección, siendo ministros los señores Estrada y don Juan La Cierva, quien me rogó que continuase, ya que mi cargo era técnico.

A todos serví lealmente.

Me presenté como diputado republicano independiente por Lugo, y en estas condiciones obtuve el acta. Posteriormente ingresé en el Partido Radical, para cuyo ilustre jefe, don Alejandro Lerroux, he de guardar siempre todos mis respetos y admiración por sus relevantes servicios a la República y a la patria.

No he sido ni soy tránsfuga; pero si se quisiera calificar mi actitud, otros me precedieron y varios me siguieron, y no ha sido Gil Robles precisamente uno de los que menos han influído en la creación de aquella situación política del Partido Radical, tanto con su palabra como con sus votos y los de los suyos en el Parlamento.

No he pretendido nunca una cartera; me la ofreció don Alejandro Lerroux, y el señor Martínez Barrio es testigo de ello.

Acepté el ofrecimiento de la de Instrucción pública, que me hizo el ilustre presidente del Consejo en el Gobierno que constituyó con la agrupación de agrarios, liberales demócratas y otros elementos, por entender, como los demás, que así se resolvía un problema nacional. Y acepté también la cartera de Trabajo, Justicia y Sanidad, en este último Gabinete, por estar convencido de la necesidad de centrar la política y de resolver uno de los problemas más difíciles que se le ha presentado a la nación española ante las violentas luchas de extremistas.

Rótulos de cristal al oro. Rótulos luminosos.
RAMON D. TEJEIRO
Carbajal, 2 duplicado.—Teléfono 2044
SANTANDER

SEGUN GIL ROBLES, LA CEDA NO SE ALIARA CON EL GOBIERNO

A las seis y media de la tarde salió del despacho del presidente de la Cámara el señor Gil Robles.

Manifestó a los periodistas que había cambiado impresiones sobre diversos asuntos, y especialmente habían echado una ojeada por el panorama electoral.

Después conversó el señor Gil Robles con varios periodistas y algunos diputados, entre los que figuraba Rey Mora.

Este preguntó al jefe del partido popular si era cierto que iba a restringir el número de actos en que tomase parte.

Gil Robles contestó:

—Desde luego no acudiré más que a tres o cuatro actos públicos. Me habían organizado un número muy elevado de ellos, y resulta que necesitaría, entre viajes y estancia en algunas capitales, unos 28 días. Como únicamente quedan 34 para que se termine el período electoral, resultaría que tendría que dejar abandonada la organización desde Madrid, y esto no sería conveniente. Ya les digo que acudiré solamente a tres o cuatro actos y uno de ellos será en Madrid. El domingo voy a Córdoba, donde pronunciaré un discurso.

Rey Mora intervino, para decirle:

—A ver si le meten a usted en «chirona».

—Sí, precisamente hablaré de ello, y voy a coger el diccionario para estudiarme todos los sinónimos de esta palabra.

Como los periodistas informasen a Gil Robles de que Portela había dicho que esa palabra no era de su léxico, Gil Robles contestó:

—¿Cómo se dice cárcel en gallego? Porque posiblemente es lo que el señor Portela quiso decir.

Después, refiriéndose a las alianzas electorales, dijo que en cada provincia se iban haciendo las que se estimaban convenientes.

—Pero, desde luego—intervino Rey Mora—, ¿no irá usted en coalición con ninguno de los elementos que representan al Gobierno?

—No, eso no. Ya he dado órdenes concretas y definitivas a todas las agrupaciones de provincias de que no iremos a la lucha electoral en unión de ninguno de los candidatos que representan al Gobierno, pues entiendo que este es un caso de dignidad política.

Después, refiriéndose a las destituciones de Comisiones gestoras, dijo que también había dado órdenes a las agrupaciones de toda España en el sentido de que tomen nota de la toma de posesión y de las destituciones, con objeto de poder presentar la oportuna querella criminal por hacer nombramientos o destituciones una vez entrado en el período electoral.

Se refirió después el señor Gil Robles al panorama que a su vista se ofrece en la lucha electoral, y dijo que estaba satisfechísimo, porque no solamente era bueno, sino que le parecía «mejor».

Como remate a las palabras con que explicaba su optimismo, el señor Gil Robles dijo:

—En cuanto al señor Portela, por Lugo no sale ni el bombín.

MANIFESTACIONES DE UN MINISTRO

«La Voz» pone en boca de un ministro, cuyo nombre calla, las siguientes manifestaciones:

—La situación política es grave, bastante grave. El Gobierno ha querido demostrar que no están reñidas la autoridad y la libertad. Somos un Gobierno que demuestra con hechos que España no es un país de analfabetos, como ha dicho el señor Calvo Sotelo, al cual hay que regir tiránicamente para que pueda hacer algo grande, ni es un país de forajidos, como se pretende hacer creer. Es cierto que la lucha es dura, terrible, brutal; pero eso era sabido.

En 1931 publicó un escritor catalán, poco conocido en Madrid, «Gaziel», un artículo en el que decía que la gente, tras los años de la dictadura, se había ido a la izquierda con la furia con que el toro, al salir del toril, se va al paño rojo. Sabíamos que, al levantar la censura, todos iban a emplear el tono terrible, lógico en periódicos amordazados y sometidos durante quince meses a la censura, en ciertos periódicos torpe y parcialísima.

El vendaval pasará. De la misma manera que no puede vivirse con la mordaza constante, tampoco puede mantenerse tendido el arco, sopena de que pierda flexibilidad y eficacia. Eso de ahora pasará. Tardará en pasar, es cierto; pero pasará. A este Ministerio vienen gentes de todos los colores. En todos noto un estado de excitación, de temor extraordinario. Todo el mundo está asustado. ¿Tanto miedo les da la libertad? El Gobierno hace frente a las realidades. Vamos a cumplir la misión que nos impusimos de ser imparciales completamente en las elecciones y respetar la voluntad nacional. Lo que pasa es que, desgraciadamente, los equipos políticos que luchan no aceptan la voluntad nacional más que cuando les es favorable...

—¿Cómo van las negociaciones con las izquierdas?

—No hay negociaciones ni con las izquierdas ni con las derechas. Son fantasías. Unos partidos políticos, en uso de su perfecto derecho, se han acercado al Gobierno a decirle que no consideraban lícito ir a las elecciones con las Gestoras nombradas por los anteriores Gobiernos. En parte tienen razón. Y tan la tienen, que por eso el Gobierno quería aplazar las elecciones, para tener tiempo en todo este mes de organizar unas Gestoras municipales y provinciales que fueran completamente neutras y apolíticas, o que, en el caso de ser políticas, reflejaran el espíritu republicano y liberal que vió nacer la República.

—Y entonces, ¿qué es lo que va a ocurrir?

—No sé.

—¿Se reponen o no los Ayuntamientos del 12 de abril?

—Después de pensarlo mucho, el Gobierno decide que, en bloque, esa medida no puede tomarse. Creo que se repondrán muchos; pero todos, desde luego, no.

No es posible. Tampoco sería una medida de pacificación. En muchos casos sería todo lo contrario. Se repondrán algunos Ayuntamientos. Algunos; ponga usted muchos, muchísimos. Los bastantes para demostrar que el Gobierno desea la paz; pero no todos. Eso no puede hacerse.

UNA NOTA DE LOS CONCEJALES DEL 12 DE ABRIL

Ha sido facilitada la siguiente nota:

«El Comité ejecutivo nacional de los concejales del 12 de abril se dirige, a través de la Prensa republicana, a todos sus colegas de España para hacerles saber que deben estar dispuestos para posesionarse de sus cargos, una vez que la normalidad constitucional ha sido restablecida.

Cuantos Ayuntamientos han sido suspendidos por la aplicación de la ley de Orden público—con interpretación excesiva y contraria a su espíritu y a su letra—y que no han sido objeto de proceso, al cesar el estado excepcional falta ya hasta el más remoto pretexto legal para mantenerlos alejados de su función.

El Gobierno ha manifestado que exigirá el cumplimiento riguroso de la ley a todos, y ello nos parece deber indeclinable en el Poder público.

No es posible, en efecto, admitir el sistema de radical injusticia que ha venido practicándose en estos tenebrosos quince meses de opresión, según el cual las leyes coercitivas sólo estaban vigentes contra un sector de la sociedad, y eran letra muerta hasta los más elementales derechos.

Por ello, el Comité ejecutivo, al expresar su acatamiento a las leyes de la República, tiene que proclamar que no podrá alardearse de respeto a éstas ni de normalidad en la vida nacional mientras subsista la ingente negación del derecho de los concejales elegidos por el pueblo, y los Municipios continúen entregados a los actuales gestores, la arbitrariedad de cuyas designaciones no ha sido superada ni aún por los lamentables episodios del régimen monárquico.

Los falsos republicanos, que al recusarlos han querido degradar nuestra República con los vicios del régimen caduco que llevaban en su corazón, sólo han conseguido revelar su íntimo monarquismo, que no estriba sólo en la sumisión a un rey, sino también en la expresión de una ideología y de una conducta.

La República es substancialmente, respecto a la ley, igual para todos, y eso es lo que pedimos.»

SOBRE EL DECRETO DE DISOLUCION

A las ocho y cuarto abandonó la Presidencia el jefe del Gobierno.

Manifestó a los periodistas:

—¿Qué les diré yo a ustedes? Porque todo lo que pudiera decirles, visitas, etc., lo saben ustedes ya.

¡Ah!, sí—añadió—; se han adoptado actitudes un poco airadas o discusiones acerca del decreto de disolución de Cortes, sobre si se podía o no admitir la afirmación, hecha en su preámbulo, de que estas son las primeras Cortes ordinarias disueltas durante el mandato del actual presidente. Conviene hacer constar, o mejor dicho, reiterar lo que ya se dijo, que este decreto, tal como apareció en la «Gaceta», fué leído en un Consejo de ministros del anterior Gabinete, mereciendo la aprobación de todos los que le formaban, e incluso el aplauso. De modo que conste que las personas, algunas de ellas significadas, que en él estaban, en efecto, se solidarizaron con este decreto y con los términos de su redacción.

Y, nada más, señores. Ahora voy a despachar con el presidente de la República, para someter a su firma algunos decretos, que más tarde les facilitarán a ustedes en el Ministerio de la Gobernación.

Un periodista dijo al señor Portela que circulaba con insistencia el rumor de que el ministro de Agricultura, señor Alvarez Mendizábal, presentaría la dimisión de su cargo.

—Pues ni la ha presentado—contestó el señor Portela—, ni sé nada de eso.

—Se aseguraba—dijo el mismo informador—que lo haría en el Consejo de mañana.

—No lo creo—contestó el jefe del Gobierno—. El Consejo de mañana se celebra porque no habiendo tenido ninguna reunión ministerial desde el martes; pero no hay nada de eso que ustedes dicen.

El señor Alvarez Mendizábal ya rectificó las frases que se le atribuyeron y puntualizó el sentido de ellas, por lo que no hay motivo de prevención, no digo de alarma, de ningún elemento, por susceptible que pudiera ser de su honor y de su representación.

Terminó diciendo el señor Portela que tenía noticias de que por Chamberí se había producido una colisión entre elementos de la U. G. T. y fascistas, a consecuencia de la cual había resultado, no lo sabía con exactitud, si un muerto o un herido.

TAMBIEN VUELVE LA CIERVA

En una interviú publicada por «La Nación», el ex ministro don Juan La Cierva ha confirmado que piensa reintegrarse a la actividad política.

No ha decidido aún si luchará o no en las próximas elecciones; pero el periodista sacó la impresión de que el ex ministro monárquico formará parte de la candidatura del bloque de derechas.

LOS PASQUINES ELECTORALES

Esta mañana han aparecido en Madrid los primeros pasquines de la próxima contienda electoral. Son de Acción Popular, y están escritos en el mismo tono vivo que caracterizó a los de las elecciones de 1933.

Los periódicos cedistas anuncian que el número de pasquines que fijarán por toda España ascienden a cincuenta millones.

También han aparecido hoy en Madrid innumerables carteles anunciadores de actos políticos, entre los que descuellan los que se reñeren a los mítines de don Miguel Maura, en el Palacio de la Música, y don Francisco Largo Caballero, en el Cine Europa.

MADRID-SANTANDER
EMPRESA GONG
PERDI TREN. LLEGARE DOMINGO.—SALUDOS
POPEYE

CAMPO DEL SARDINERO
MAÑANA, A LAS TRES, FINAL DE PRIMERA CATEGORIA
C.D. MIRANDES-SANTOÑA F.C.

SALON LICEO A las 7,15 y 10,30. La comedia dramática Metro
TODO CORAZON
por Jean Parker. Un film todo ternura, entre gentes humildes, con sus luchas y sus amores.

El Consejo de guerra contra las milicias socialistas.

SE DA POR TERMINADA LA VISTA

Madrid.—A las diez de la mañana de hoy continuó el Consejo de guerra contra las milicias socialistas.

El público fué escaso. Se sabía que sólo faltaba para dar por terminado el Consejo que algunos procesados contestaran a la pregunta ritual: «¿Tiene algo que alegar el procesado?».

Al comenzar la sesión se les hizo esta pregunta, y todos contestaron negativamente. Unicamente el procesado Eloy de la Figuera no pudo responder en ningún sentido, por haberse quedado enfermo en la cárcel.

El presidente anuncia que va a dar por terminado el Consejo; pero el letrado señor Serrano Batanero interviene, y dice que como no se encuentra ante el Consejo el defensor de Eloy de la Figuera, señor Cabanellas, lo procedente es que una Comisión, integrada por miembros del Consejo, se dirija a la cárcel para cumplir el requisito que falta.

Así se acuerda, y se dirigen a la Cárcel Modelo: en representación del Consejo, el juez instructor, su secretario y el ponente, y el señor Serrano Batanero en representación de las defensas.

A su regreso, esta Comisión manifestó, por medio de un acta, que el procesado Eloy de la Figuera no tenía nada que añadir, y el presidente agitó la campanilla y dijo:

—Ha terminado la vista.

EL CONSEJO SE RETIRA A DELIBERAR

Seguidamente, el Consejo de guerra se retiró a deliberar a una sala del Parque de Automovilismo, contigua al cuarto de banderas.

Los periodistas pudieron saber que hasta mañana no será conocida la sentencia. A las once de la mañana, el juez instructor, teniente coronel señor Figueras, se constituirá en la Cárcel Modelo, en cuyos locutorios dará a conocer la sentencia a los procesados.

CARTELERA

SALA NARBON. — A las 4,30, 7,15 y 10,30.-**El crimen del avion,** Estreno. Interesante película policíaca, por Edna May Oliver y James Gleason. Butaca: 0,30, 0,50 y 0,40, respectivamente.

PABELLON NARBON. — Amor y alegría, por los ases de la risa Weeler y Woolsey, con Thelma Tood.

SALON VICTORIA.—Hoy, sábado, a las 7,,15, últimas exhibiciones de la deliciosísima producción Fox, perfectamente dialogada en español, **Nuestra hijita,** por Shirley Temple.Butaca, 1,25.

POPULAR VICTORIA. — Desde las 6,30, **Nuestra hijita,** en español, por Shirley Temple.

GRAN CINEMA

Hoy, sábado, a las 7,15 y 10,30
GRAN ESTRENO
Reaparición de los famosos ases de la risa WEESLER y WOOLSEY, con Thelma Tood, en su reciente y graciosísima película
AMOR Y ALEGRIA
Mañana, domingo, **gran éxito, EL OCTAVO MANDAMIENTO,** sensacional producción nacional, interpretada por Lina Yegros, Ramon de Senmenat y el niño Fernandito.

Nota.--Las próximas segunda y tercera funciones de abono pro-cine moral se celebrarán los días 15 y 16 del corriente. La Comisión.

E. García Marañón.
PIEL Y VENEREAS
Ha trasladado su consulta a
Plazuela del Príncipe, 8, 2.º Teléf. 2928.

Carlos R. Cabello
Médico-Jefe de la Casa de Maternidad.
CASTELAR, 15, 1.º derecha.
Todos los días de 1 a 2 y de 2 ½ a 4.
En Maternidad, consulta gratuita para pobres: martes, jueves y sábados, de 10½ a 11½.

VARIAS

Una nueva inundación ha causado grandes daños en Galicia.

VENDEDOR DE PERIODICOS AGREDIDO

Madrid.—A las siete de la tarde marchaba por la calle del Arenal voceando el periódico comunista «Mundo Obrero» el joven de veinte años Pedro de la Torre Rodríguez, domiciliado en la calle de Hilarión Eslava, 69. Cuando llegaba a las inmediaciones de la plaza de la Opera se le interpusieron tres individuos, uno de los cuales le arrebató el paquete de periódicos que iba voceando, mientras que otro le daba un golpe en la cabeza y el tercero le empujaba contra la pared, dándole una puñalada.

El agredido comenzó a pedir auxilio, y a tiempo que acudían varios transeuntes en su socorro, los tres agresores desaparecieron velozmente por la calle de las Fuentes.

Pedro fué trasladado rápidamente al Equipo Quirúrgico del Centro, donde los facultativos de guardia se apresuraron a auxiliarle, apreciándole una herida incisopunzante en el tercer espacio intercostal izquierdo, con gran hemorragia, de pronóstico grave.

Pedro quedó hospitalizado en el Equipo Quirúrgico.

La Policía practica gestiones para detener a los agresores, de dos de los cuales tiene una pista segura.

OBRERO HERIDO DE UN BALAZO

Madrid.—Al terminar su trabajo en una obra, en el paseo Imperial, el obrero albañil Manuel Romero Jiménez, de 35 años, casado, natural de Almansa (Albacete), y con domicilio en la Carretera de Andalucía, número 117, emprendió al regreso hacia dicho lugar.

Frente al kilómetro 6 de la mencionada carretera, desde un solar inmediato, fué tiroteado Manuel por un desconocido, alcanzándole una de las balas en el brazo izquierdo.

Unos vecinos de las inmediaciones le trasladaron en un automóvil a la Casa de Socorro del distrito del Hospital, donde fué asistido, pasando después al Equipo Quirúrgico. Su estado es grave.

El herido no pudo concretar quién fuera su agresor, pues dijo que ni había sido amenazado ni tenía resentimientos con nadie.

LOS SUCESOS DE MONDRAGON

San Sebastián.—Próximamente se verá en esta el Consejo de guerra por los sucesos revolucionarios de octubre en Mondragón.

El auditor ha entregado las conclusiones definitivas.

Se piden dos penas de muerte y varias perpetuas.

HALLAZGO DE EXPLOSIVOS

San Sebastián.—Comunican de Motrico que los miqueletes han hallado en un caserío de Midebebeu, habitado por Agustina Olaizola, varios cartuchos de dinamita, sesenta cápsulas y diez metros de mecha. Dijo que todo esto lo tenía hace siete años.

Ha pasado a disposición del Juzgado.

INUNDACIONES EN GALICIA

Vigo.—Comunican de Padrón que ha habido una inundación más intensa que la ocurrida recientemente.

El río, desbordado, ha cubierto la villa, y los barrios extremos de la población se encuentran incomunicados.

Esta vez la catástrofe adquiere proporciones alarmantes, habiéndose perdido muchísimo cereal almacenado y bastantes cabezas de ganado, que han perecido ahogadas.

Desde los pueblos damnificados se ha pedido auxilio a Vigo.

El alcalde de Padrón ha cursado telegramas al gobernador civil y al presidente del Consejo de ministros demandando socorros para hacer frente a la angustiosa situación en que se encuentra el vecindario.

Aunque todavía no se pueden calcular los daños por este recrudecimiento del temporal, son enormes.

VAPOR SORPRENDIDO POR EL TEMPORAL.—UN MARINERO MUERTO

El Ferrol.—Entró en este puerto el vapor español «Udondo», de la matrícula de Bilbao, que salió anteayer de Gijón con cargamento de carbón destinado a Barcelona.

Le sorprendió un terrible temporal a la altura del cabo Toriñana.

En dicho barco, cuando se intentaba izar el farol de tope, se cayó y golpeó violentamente la cabeza del marinero Miguel Dopazo García, de veintidós años, natural de Marín.

La lesión que le produjo el golpe fué de tal consideración, que el pobre marinero falleció horas después.

El vapor hizo rumbo a El Ferrol y aquí ha desembarcado el cadáver.

LA RECOLECCION DE LA ACEITUNA

Puertollano.—Está en plena actividad la recolección de aceituna.

En estas faenas se emplean numerosos obreros que se encontraban parados.

Ganan un jornal de cuatro pesetas las mujeres y 5,25 los hombres.

El precio del producto recolectado es el de 28 céntimos el kilo.

RIÑA ENTRE SOCIALISTAS Y FASCISTAS

Madrid.—En una tienda de vinos establecida en la calle de la Abada, número 19, se encontraron esta tarde algunos individuos de filiación socialista. En este grupo de amigos se comenzó a comentar la actualidad política en el tono que correspondía al carácter político de estos amigos. Parece que de improviso entraron en la taberna varios individuos afiliados a una organización fascista, y pronto entre uno y otro grupo se entabló una violenta discusión. Algunos de los que discutían se insultaron, y los dos grupos se acometieron, golpeándose con cuantos objetos encontraron a mano.

La presencia de algunos guardias puso fin a la reyerta, cuando ya estaban heridos dos de los contendientes. Estos fueron trasladados al Equipo Quirúrgico del Centro, donde fueron asistidos de lesiones leves.

Se llaman los heridos José Martínez López, de dieciocho años, y Antonio Aguado Millán, de veintiocho años. Los guardias practicaron en la taberna doce detenciones. Todos los detenidos fueron trasladados a la Comisaría del Centro, desde donde, en unión del atestado correspondiente, pasaron a la Dirección general de Seguridad.

LA VICTIMA DE UN CRIMEN

Madrid.—En el Equipo Quirúrgico, donde se hallaba hospitalizada, falleció esta madrugada Teresa García y García, que fué agredida a tiros, en la calle de Londres, por su antiguo amante, Emilio Ruiz Caballero, quien poco después puso fin a su vida.

ACCIDENTE DEL TRABAJO

Madrid.—En una casa en construcción de la calle de Castellón, número 18, se cayó de un andamio el obrero Andrés Jover Navarro, que a consecuencia de las graves heridas que sufrió falleció a los pocos momentos, en la misma obra.

El Juzgado de guardia se personó en el lugar del suceso, ordenando el levantamiento del cadáver y comenzando a instruir las diligencias de rigor.

VUELCO DE UN COCHE.—DOS MUERTOS Y VARIOS HERIDOS

El Ferrol.—Un coche de viajeros, que se dirigía a Vivero, conducido por Arsenio Veiga López, volcó a causa de un patinazo, resultando muertos Manuel Carreiro Becerra, de cuarenta y dos años, y Filomena Pego Díaz, de veintinueve.

Sufrieron heridas de consideración Marcial Gómez Cabezón, Indalecio Martín Gómez y Anada Bolaño Castillo.

HALLAZGO DE UN CADAVER

Lérida.—A mediodía de hoy ha sido hallado, en el pantano de Utxesa, el cadáver de Rafaela Yébenes.

Se suicidó arrojándose al canal de la Eléctrica de Seres, hace cuarenta días.

CONFLICTO RESUELTO

Granja de Torrehermosa.—Las obras que se realizan para dar trabajo a los parados, estuvieron interrumidas una semana, por haber surgido diferencias entre el alcalde y los obreros, acerca de los jornales.

El gobernador envió al delegado del Trabajo, que reunió en la Alcaldía a los obreros y al alcalde, habiendo quedado resuelto el conflicto. Hoy se ha reanudado el trabajo.

CIERRE DE UNA FABRICA DE CERILLAS

Madrid.—Existe en Carabanchel Bajo enorme revuelo producido al propagarse la noticia de que había sido cerrada la fábrica de cerillas, en la que entre hombres y mujeres trabajan más de cuatrocientos obreros.

Hemos podido averiguar que el motivo del cierre de la fábrica es que el miércoles por la mañana las obreras que trabajan en el taller de llenado de las cajas de cerillas, que pasan del centenar, comenzaron a quejarse de que el material se encontraba en malas condiciones, lo que dificultaba la rapidez en el trabajo, que es pagado a destajo, por lo que los jornales disminuían.

Actualmente se trabaja en la fábrica sólo cuatro días a la semana.

MARIA LISARDA-COLISEVM
HOY, SABADO, A LAS 7,15 Y 10'30
GRAN EXITO DE
ERNESTO VILCHES EN
EL 113
Producción nacional inspirada en la famosa obra
EL SOLDADO DE SAN MARCIAL
Completará el programa el dibujo tecnicolor de Max Fleisher BAILANDO EN LA LUNA

M.E.C.D. 2017

Italia niega que concentre tropas en la frontera italofrancesa.

Por estos motivos las obreras acordaron declarar en el expresado taller la huelga de brazos caídos, que se inició en la mañana del miércoles.

La Dirección de la fábrica dispuso que se efectuara una inspección oficial en el expresado taller; pero, a pesar de ello, la paralización continuó durante todo el día del miércoles y el jueves, acudiendo las llenadoras puntualmente, pero sin efectuar trabajo alguno, quedando, por consecuencia, paralizadas las labores de otros talleres de la manufactura.

La Compañía Arrendataria de Fósforos acordó ayer la suspensión del trabajo en toda la fábrica hasta que las autoridades, a las que han dado conocimiento del hecho, resuelvan.

A este efecto, ha sido fijado el correspondiente aviso en la puerta principal de la fábrica.

Una Comisión de la Casa del Pueblo de Carabanchel Bajo comenzó ayer a hacer gestiones cerca del Ayuntamiento y otras autoridades para ver la manera de llegar a un arreglo.

En Carabanchel se espera con gran ansiedad el desenlace de estos incidentes.

CONSEJOS DE GUERRA

Oviedo.—En el cuartel de Pelayo se celebró el Consejo de guerra contra los paisanos Eugenio Menéndez y Gaspar González, acusados de agresión a la fuerza armada durante una huelga en la mina de «Santa Bárbara».

En el acto de la vista los procesados negaron, y los guardias víctimas de la agresión no les reconocieron. La sentencia fué absolutoria.

A continuación se celebró otro Consejo de guerra contra los paisanos Angel Cadavieco, Rufino Pérez, José Martínez Otero y Florentino González Ramos, acusados de rebelión militar.

El fiscal pidió reclusión perpetua para los cuatro procesados. La sentencia condena a Angel Cadavieco a catorce años, y confirma la petición fiscal para los otros tres.

El tercer Consejo celebrado hoy fué contra Manuel López Sánchez y Dionisio Díaz, acusados de haber tomado parte en la revolución, requisando varias casas, apoderándose de armas y distribuyendo víveres procedentes de saqueos de tiendas.

Dionisio Díaz fué absuelto, y Manuel López Sánchez, condenado a doce años, aunque el mismo tribunal propone el indulto.

EL CAPITAN ROJAS, A MADRID

Cádiz.—En el expreso marchó a Madrid, acompañado de un teniente de la Guardia civil, el capitán Rojas, que va a ingresar en Prisiones militares.

Existía el propósito de que efectuara el viaje en un automóvil de la Dirección general de Seguridad, pero se recibió orden de que lo realizara en tren. La noticia se conoció después de la salida, por lo que el capitán Rojas solamente fué despedido por el procurador señor Lepiani.

CRIMEN DE CARACTER SOCIAL

Madrid.—En unas obras de la calle de Modesto Lafuente, trabajaban Agapito Martín Fernández; su hermano, Gregorio, y otro individuo, cuyo nombre se desconoce, los cuales, al parecer, eran objeto de amenazas por cuestiones de trabajo.

Esta tarde, cuando salían del trabajo y se dirigían a sus casas, varios desconocidos les hicieron varios disparos de pistola.

Recogios rápidamente y llevados a la Casa de Socorro, fueron asistidos: Agapito Martín Fernández, de treinta y dos años, casado, que presentaba una herida, por arma de fuego, en la región infraescapular derecha, y otra, en la región costal izquierda. A poco de ingresar en el benéfico establecimiento falleció.

Gregorio, hermano del anterior, de treinta y cinco años, casado, sufre una herida, de arma de fuego, en la región infraescapular derecha, con salida por la región clavicular izquierda, grave.

El otro herido, cuya filiación se desconoce, presenta una herida, por arma de fuego, sin salida, en la región inguinal derecha, con fractura del fémur, grave.

Después de asistidos de primera intención en la Casa de Socorro de los Cuatro Caminos, fueron trasladados al Equipo Quirúrgico.

Los agresores huyeron y no han sido habidos.

El atentado ocurrió en la calle de Villamil.

Se desconoce, hasta ahora, el nombre del tercer herido, por haberse negado éste a decirlo.

SE TOMA DECLARACION A LOS HERIDOS

Madrid.—Tan pronto como se tuvo conocimiento en el Palacio de Justicia del sangriento suceso desarrollado en la calle de Villamil, el Juzgado de guardia, que era el número 19, se constituyó en el Equipo Quirúrgico, con objeto de interrogar a los heridos. Lo fué en primer lugar Gregorio Martín Fernández, quien manifestó que ayer tarde, al terminar el trabajo, en la calle de Modesto Lafuente, acompañado de su hermano, se encaminó a su domicilio. Pocos pasos detrás de ellos marchaba otro obrero. Cuando llegaban a la calle de Villamil, desde una esquina, un grupo de individuos que se hallaban apostados en aquel lugar, hicieron sobre ellos una descarga, y los tres cayeron al suelo. Los agresores huyeron rápidamente. Al ruido de los disparos acudieron varias personas, que les recogieron, llevándolos a la Casa de Socorro de Cuatro Caminos.

Agregó el herido que hasta hace poco tiempo él y su hermano habían permanecido apartados de todas las organizaciones obreras y que hace unos días se habían dado de alta en la U. G. T. Ignora el motivo de la agresión y quiénes hayan podido ser sus autores.

El juez interrogó después al otro herido, Felipe García Lacalle, de veinte años, soltero y de oficio albañil.

Manifestó que estaba afiliado a la C. N. T., y relata lo ocurrido en forma análoga al anterior.

El juez dió, por el momento, por terminadas las diligencias en el Equipo Quirúrgico, y se trasladó a la Casa de Socorro de Cuatro Caminos, donde, después de las formalidades de rigor, ordenó el traslado al depósito judicial del cadáver de Agapito Martín Fernández.

No se ha presentado ninguna persona que pudiera facilitar datos de cómo se realizó la agresión, pues parece que en el momento de producirse ésta no pasaba nadie por el lugar del suceso.

Respecto al herido Felipe García Lacalle, parece confirmado que se dirigía a buscar a su novia, que vive en la calle de Villamil.

REAPERTURA DE CENTROS POLITICOS Y SOCIALES

Zaragoza.—Esta noche ha dicho el gobernador que ha dado orden de que se proceda a la reapertura de todos los Centros políticos y sociales de la provincia.

También ha ordenado la apertura del Centro Ferroviario, y mañana concederá autorización para que pueda funcionar la Secretaría local de la Confederación Nacional del Trabajo.

EL HOMENAJE A VALLE INCLAN

Madrid.—Bajo la presidencia de don Sergio Villamil celebró esta mañana sesión la Ponencia designada para estudiar el programa a que deberá ajustarse el proyectado homenaje a don Ramón del Valle Inclán.

En el Ayuntamiento se ha recibido un telegrama de la familia del llorado don Ramón, en el que expresa su gratitud por el acuerdo adoptado, en principio, el miércoles.

Los gestores que forman la Ponencia, señores Rueda, Aragón y Rodríguez, se abstuvieron de decidir por sí mismos.

Estimaron más prudente solicitar colaboraciones, y, al efecto, serán invitados a integrar la Comisión organizadora del homenaje don Manuel Machado, director de la Biblioteca municipal; el Ateneo de Madrid, y los Centros regionales «Lar Gallego» y «Anaquiños d'a Terra».

defensores de los presos gubernativos y sociales que la organización tiene en toda la península.

De no llegarse a un acuerdo en este sentido, lo más probable es que la C. N. T. se abstenga de presentar candidaturas y recomiende a sus afiliados que no tomen parte en las elecciones, según la táctica seguida en anteriores ocasiones.

A DISPOSICION DEL JUZGADO

Han sido puestos a disposición del Juzgado, para que les sea aplicada la ley de vagos y maleantes, treinta individuos que estaban presos gubernativos, por considerárseles socialmente peligrosos.

Para que os duren mucho vuestros trajes, vestios en **La Tijera de Oro.**
NOVEDADES EN PAÑERIA
NEGROS Y AZULES GARANTIZADOS

EL CONSEJO DE GUERRA DE GERONA

Gerona.—A las nueve de la mañana se reanudó el Consejo de guerra de oficiales generales.

El teniente Mellado, defensor del procesado don Víctor Aulled, rebatió las acusaciones que contra éste constan en el sumario y pidió la absolución.

Como el fiscal renunció a rectificar, el presidente preguntó a los procesados si deseaban hacer alguna manifestación.

Todos contestaron negativamente, y la causa quedó conclusa para sentencia, retirándose el Tribunal a deliberar.

A las doce y media terminó la deliberación, y aunque la sentencia no se ha hecho pública, en ella se condena al ex comisario de la Generalidad don José Puig Pugadas y al ex agente de Policía don Francisco Martín Embodes a la pena de treinta años de reclusión; al sargento de Seguridad don Felipe Grau, a quince años; a los guardias don Eudaldo Manso, don José Rodríguez, don José Gilabert y don Jaime París y al ex agente de Policía don Amadeo Torrens, a doce años, y al ex cabo del Somatén don Víctor Aulled, al periodista don Luis Bota y al ex agente de Policía don Enrique Cuadres, para quienes el fiscal solicitó la absolución, a doce años de reclusión.

En la propia sentencia se propone al auditor que se rebaje la pena impuesta a los guardias de Seguridad a seis años, y a seis meses y un día la los tres últimos.

El fallo del Tribunal, al ser conocido, ha producido mucha impresión.

Dr. AMADEO SANTIN ARIAS
ESPECIALISTA EN LAS ENFERMEDADES DEL ESTOMAGO, INTESTINOS Y MEDICINA GENERAL
Consulta de 11 a 1 y de 3 a 4.
Amós de Escalante, 12, segundo izqda

COMUNICANDO LA SENTENCIA

Gerona.—A las cuatro de la tarde, el juez instrcutor de la causa fallada esta mañana por el Consejo de guerra de oficiales generales, se ha personado en la cárcel para comunicar la sentencia a los procesados.

Cuatro de ellos, que disfrutaban de libertad provisional, fueron citados a dicha hora en la cárcel, pero solamente ha comparecido el sargento de Seguridad Felipe Gray.

Los tres restantes, apellidados Aullet, Bota y Cuadres, condenados a doce años de reclusión, no han comparecido.

Por noticias, de conducto fidedigno, se sabe que los tres han logrado pasar la frontera y que se encuentran ya en Perpignán.

CLAUSURA LEVANTADA

Lérida.—Ha sido levantada la clausura de los Centros cerrados en octubre por el Gobierno, entre los que figura el de la Unión General de Trabajadores.

A PESAR DE TODO, QUIEREN LA UNION

Acción Popular Catalana ha hecho pública una nota en la que pone de relieve la diferencia de conducta seguida por dicho partido y el de Lliga Catalana, en el curso de los acontecimientos políticos producidos en la región como consecuencia de los desarrollados en la política española durante las últimas semanas. A este propósito, hace notar que mientras Acción Popular Catalana ha abandonado todos los cargos que ejercía, al dejar la Ceda de figurar en el Gobierno de la República, la Lliga Catalana ha aumentado su representación en los Municipios y en el propio Gobierno de la Generalidad, apropiándose de las vacantes producidas en ellos, al amparo del Gobierno Portela, conducta que, indudablemente, no es la más conveniente ni adecuada para llegar a una concordia ante la próxima contienda electoral.

La nota termina diciendo que, a pesar de ello, Acción Popular Catalana está dispuesta a procurar, por todos los medios a su alcance, la unión con aquellos partidos que puedan participar en un frente antirrevolucionario.

UN SUICIDIO

El día 3, en un paso a nivel, se arrojó a la vía un hombre de unos cincuenta años, cuyo cadáver, identificado, se vió que era el de Ramón Prenaceta, vecino de Huerto Llivera (Lérida).

Parece que este individuo llegó aquella mañana a Barcelona para deponer como testigo en una vista que debía celebrarse en aquella Audiencia, y que fué suspendida por enfermedad del letrado defensor.

Como carecía de recursos, Ramón visitó al presidente de la Sala, solicitando que se le abonaran las dietas y gastos devengados.

Se le extendió el correspondiente recibo, pero en la Habilitación le dieron que no había fondos para pagarle, y, sin duda, desesperado, decidió suicidarse.

MUERTE MISTERIOSA

De Hospitalet comunican que esta madrugada apareció en su domicilio el cadáver de Antonio Guijarro Garcerán, de cincuenta y dos años.

Como el suceso no aparece claro, la Policía practica investigaciones para determinar si se trata de un crimen o de un suicidio.

TRASLADO DE UNOS PRESOS

Accediendo a lo solicitado por los concenados en la causa seguida por los sucesos ocurridos en Torroella, durante el movimiento revolucionario, que son, en total, catorce, los cuales se encuentran en la cárcel de Barcelona, el juez militar ha interesado del delegado de Orden público, señor Duelo, que sean trasladados a la de Gerona, donde tendrán más cerca a sus familiares.

Parece que la determinación es consecuencia de la visita que, hace días, hicieron al gobernador general los familiares de estos presos.

EL SUBSECRETARIO DE ESTADO DE TURQUIA

Esta mañana, el subsecretario de Estado en el Ministerio de Economía, de Turquía, Saik Kurdoglo, acompañado del cónsul general de Turquía, visitó las dependencias de la Escuela de Ingenieros, Escuela de Trabajo y Escuela Industrial, de la Generalidad, de cuya instalaciones hizo cumplido elogio.

VISTA DE UNA CAUSA

Ante el Tribunal de Urgencia compareció esta mañana Joaquín García Cañada, que prestaba servicio como camarero en un café de Mataró, al cual concurría frecuentemente un individuo llamado Baldomero Maya, que dejó a deberle el importe de unas consumiciones.

El día de autos, el camarero reclamó el importe de la deuda, y con este motivo surgió la disputa, saliendo ambos desafiados a la calle, donde el procesado hizo varios disparos, sin herir a nadie, con una pistola que llevaba.

El fiscal calificaba los hechos como constitutivos de un delito de homicidio frustrado, y solicitaba se le impusiera al camarero la pena de once años de prisión por el mismo, más cinco por la tenencia ilícita de armas; pero como las pruebas fueron favorables para el procesado, modificó sus conclusiones.

El procesado fué condenado a cinco años de prisión, como autor de un delito de tenencia de armas.

EXTRANJERO

Alemania considera de gravedad el acuerdo militar francoinglés.

EL INCIDENTE RUSOJAPONES.—INQUIETUD EN GINEBRA

Ginebra.—Los círculos de la Sociedad de Naciones están grandemente preocupados con respecto a la noticia del aterrizaje de un avión japonés en territorio soviético, sin autorización del Gobierno ruso, y ven en el hecho una amenaza seria contra la paz en el Extremo Oriente.

LA RECLAMACION DIPLOMATICA

Tokio.—El embajador soviético, señor Jureneff, ha visitado esta mañana al ministro japonés de Negocios Extranjeros, señor Hirota, para protestar contra las viclaciones de la frontera soviética, cometidas por aviadores japoneses.

Al mismo tiempo se ha hecho una gestión de protesta en Nankín contra la detención de veinticinco mandchúes por soldados soviéticos, en la frontera del Manchukuo.

Jureneff ha llamado la atención de Hirota, en su larga entrevista, sobre la situación a lo largo de la frontera.

La Agencia Domei dice que Hirota ha prometido examinar el asunto, y que sería necesaria una rectificación de la frontera.

Ha añadido que los incidentes son debidos, sobre todo, a la concentración exagerada de efectivos soviéticos a lo largo de la frontera.

La Agencia añade que Jureneff ha planteado después la cuestión de si se había concertado un tratado militar secreto entre el Japón y Alemania, cuestión a la que Hirota ha respondido negativamente.

INSTITUTO
de radioterapia y radiodiagnóstico de precisión. Doctor LUIS MORALES
Sanatorio Peñacastillo (Santander).

LA NEGATIVA OFICIAL

Tokio.—El ministro de Relaciones Exteriores ha desmentido que los aviadores japoneses hayan intentado raptar a un leñador soviético.

LAS ELECCIONES EN CUBA.—EL TRIBUNAL SUPREMO RESUELVE QUE SE CELEBREN

Habana.—El Tribunal Supremo no ha concedido el mandamiento judicial para impedir la celebración de las elecciones, que, por lo tanto, se celebrarán hoy.

ESTALLAN VARIAS BOMBAS

Habana.—Han resultado nueve heridos y grandes daños a consecuencia de ocho bombas que han estallado en varios puntos de la ciudad, antes de las elecciones.

LAS TROPAS ESTAN ACUARTELADAS

Habana.—Desde media noche las fuerzas de la Policía armada están acuarteladas en toda la isla para impedir que se produzcan desórdenes de ninguna clase durante la celebración de las elecciones.

Los colegios electorales, que abren sus puertas a mediodía, estarán bajo la vigilancia del ejército.

Es opinión general que será elegido el presidente Gómez. También se espera que el señor Pelayo Cuervo, partidario de Menocal, sea elegido alcalde de la Habana.

MANEJOS DEL FASCISMO UNIVERSITARIO FRANCES

París.—En el cierre de la Facultad de Derecho, decidido ayer, ha originado esta mañana medidas de orden.

Importantes fuerzas de Policía estaban estacionadas en los alrededores de la Facultad y en las principales bocacalles. No se ha registrado ningún incidente.

La interrupción de las clases del profesor Jeze provocará gran agitación en el seno de la Unión Federal de Estudiantes, que agrupa a los estudiantes socialistas y comunistas y en general a los antifascistas, los cuales estiman inadmisible que sus camaradas pertenecientes a la Acción Francesa impidan con un fin político que el profesor dé clase con el pretexto de que fué portavoz de Abisinia cerca de la Sociedad de Naciones.

La Asociación Corporativa de Estudiantes de Derecho, que tiene franco carácter fascista, ha dicho que la manifestación de ayer tuvo como principal objeto protestar contra el programa del curso.

El cierre de la Facultad de Derecho ha causado gran emoción en las demás Facultades, y en algunas de ellas los estudiantes llegan a pensar en una huelga general de protesta.

TARDIEU EVOLUCIONA

Menton.—Tardieu ha dirigido a Fould, vicepresidente del cetnro republicano de la Cámara, una carta, confirmándole su dimisión de miembro del partido, negándose a volver a ocupar la presidencia del grupo, y afirmando que desea una independencia completa para «las luchas severas que se preparan».

JUAN JOSÉ LASTRA MEDICO especialista en enfermedades de los niños, de la Institución «Gota de Leche».
Becedo, 1, 1.º - Teléfono 2499.

ALEMANIA PROTESTA

París.—Según ha sido informada la United Press por un portavoz alemán en París, no oficial, pero autorizado, Alemania considera de la mayor gravedad el nuevo acuerdo militar entre los Estados Mayores francés y británico.

Ha hecho resaltar que mientras dicho acuerdo se refiera a las fronteras germanofrancesas, Alemania se negará a aceptar la explicación de que se trata de un acuerdo que únicamente tiene por fin el asegurar a Francia e Inglaterra la posibilidad de cumplir con las obligaciones creadas por el pacto de la Sociedad de Naciones.

EL ACCIDENTE AL AVIADOR HALM

Milán.—En el vuelo de ensayo efectuado por el aviador noruego Luetzow Holm, hace algunos días, con un aeroplano italiano, el piloto cayó desde 1.900 metros de altura, resultaron gravemente herido. Le ha sido cortada una pierna y ha sufrido varias operaciones, pero ya está fuera de peligro.

El capitán Holm, conocido por su participación en la expedición de salvamento cuando el desgraciado vuelo de Nobile al Polo Norte, había venido a Italia para comprar aviones italianos a cuenta de la Administración militar noruega.

GANDHI, SE AGRAVA

Bombay.—El estado de salud del mahatmat Gandhi es cada vez más alarmante, habiéndosele registrado un gran aumento en la tensión arterial, que pone en grave peligro su vida. Gandhi ha perdido todo lo que había logrado mejorar durante un mes de descanso.

Luís Ruiz Zorrilla MEDICO
Especialista en garganta, nariz y oídos
Consulta de 10 ½ a 1 de 3 ½ a 5.
Méndez Núñez. 13. Teléfono 2835

LA MUERTE DE JOHN GILBERT

Hollywood.—A los treinta y nueve años de edad, y a consecuencia de un ataque cardiaco, ha fallecido el conocido actor cinematográfico John Gilbert.

EL ASESINATO DE LONG

Baton Rouge (Lousiana).— El padre del doctor Carl Weiss, supuesto asesino del dictador de Louisiana, Huey P. Long, ha manifestado que Long fué muerto por asuntos particulares.

Según toda probabilidad—añadió—, no es mi hijo quien le mató, sino uno de sus propios guardias.

RUIZ ABAD
DENTISTA
Consulta de 10 a 1 y de 4 a 7.
Plaza del Príncipe, 11, 1.º (Casa Ródenas).

ACCIDENTE DE AVIACION

Saint Louis (Missuri).—El piloto, su esposa y un pasajero de un avión han muerto a consecuencia de la explosión del aparato sobre un cementerio de Saint Louis, yendo a estrellar después en un bosque cercano.

PARA DIFICULTAR MODIFICACIONES EN LA CONSTITUCION

Wáshington.—El senador por el Estado de Wáshington, Levis B. Schwellenbach, demócrata, ha propuesto una enmienda a la Constitución con el fin de que las futuras modificaciones de la Constitución se efectúen mediante el voto directo del pueblo.

LA SUSTITUCION DE LA LEY DE REAJUSTE AGRICOLA

Wáshington.—El presidente Roosevelt ha conferenciado con sus consejeros durante dos horas con respecto a la sustitución de la ley de Reajuste agrícola; pero la determinación de la futura política ha sido aplazada hasta después del examen de varios pryectos y proposiciones.

LLOYD GEORGE, EN MARRUECOS

Tánger.—Han llegado la esposa y la hija de Lloyd George, que, para reunirse con éste, han marchado a Marrakech.

También ha llegado el vicepresidente de la Comisión de Relaciones Exteriores del Parlamento francés, que ha celebrado una reunión con las personalidades más destacadas de la colonia.

Joaquín Santiuste.
(Del Sanatorio Madrazo.)
GARGANTA, NARIZ Y OIDOS
Consulta de 12 a 1 ½ y de 4 a 5.
WAD-RAS, 5. PRIMERO.—Teléf. 1363.

BARCELONA

Se reorganizarán las brigadas de investigación criminal y social

EL DIRECTOR DE SEGURIDAD

Barcelona.—Esta mañana estuvo en la Delegación de Orden público el director general de Seguridad, que conferenció con el señor Duelo y recibió más tarde algunas visitas particulares.

El capitán Santiago se entrevistó también con el gobernador general interino y demás autoridades locales.

El director general de Seguridad tiene el propósito de reunir a los comisarios y alto personal del Cuerpo, para cambiar impresiones sobre la reorganización de los servicios policíacos en Barcelona.

Interrogado el señor Duelo sobre el viaje del director general de Seguridad, dijo que, entre otros, tenía por objeto el de llevar a cabo una reorganización a fondo de las Brigadas de Investigación Criminal y Social.

Añadió que el capitán Santiago le había anunciado el envío inmediato de nueve coches-tanques y de treinta motocicletas con instalación de radio.

Los periodistas le preguntaron qué había sobre la apertura de los Sindicatos obreros clausurados, y manifestó que el asunto está pendiente de lo que decida de acuerdo con el director de Seguridad.

Por lo que se refiere a los presos gubernativos, dijo que serán todos puestos en libertad, excepto los que tengan pendiente de pago alguna multa o estén sujetos a la ley de vagos.

Finalmente, se le preguntó cuándo serían trasladados a otro lugar los guardias de Asalto que están alojados en el Parlamento desde el movimiento revolucionario de octubre de 1934, y contestó que probablemente tratará de resolver esta cuestión el director general de Seguridad, puesto que tiene el propósito de afrontar de una vez el problema del acuartelamiento de las fuerzas.

LA ACTITUD DE LA C. N. T.

Un periódico de la mañana publica una información relativa a los rumores que han circulado últimamente en el sentido de que la C. N. T. estaba dispuesta a presentar candidaturas propias en la próxima contienda electoral.

En la información se afirma que los elementos de la C. N. T. se reunieron últimamente en Zaragoza para tratar de la cuestión, y que anoche volvieron a hacerlo, acordando presentar candidaturas en toda España. Incluso se dan los nombres de los posibles candidatos de la C. N. T. por Barcelona.

Por nuestra parte, podemos decir que, hasta el momento, nada ha decidido la C. N. T., y que esta noche, a las once, se reunirán sus dirigentes y destacadas personalidades para acordar si se han de presentar candidaturas propias o, por el contrario, se debe ingresar en el bloque de izquierdas. En este último caso, la C. N. T. presentaria un solo candidato en toda España, recayendo la designación en uno de los abogados

LA GUERRA ITALOETIOPE

Han salido para Africa 1.300 obreros italianos especializados.

LAS MANIOBRAS DE LA ESCUADRA FRANCESA

Roma.—Un portavoz italiano ha manifestado a la United Press que Italia no da ningún significado político a las maniobras de la flota francesa en el Mediterráneo, y que el Gobierno no ve ningún peligro para el país en dichos movimientos, que estaban previstos aun antes de que estallase el conflicto italoetíope.

VUELOS DE RECONOCIMIENTO

Roma.—El mariscal Badoglio telegrafía: «La aviación ha efectuado reconocimientos sobre todo el frente eritreo y ha dispersado a grupos de enemigos que se habían concentrado de nuevo en Amba Aradam.

LAS BAJAS ITALIANAS

Harrar.—Según los últimos informes referentes a la batalla de Karale rectificando las cifras, resultaron 130 soldados italianos, la mayoría de ellos indígenas, muertos. Nueve ametralladoras y seis tanques han sido capturados.

NOTICIAS DESMENTIDAS

Roma.— El Gobierno ha desmentido oficialmente esta noche que se hayan concentrado tropas en la frontera italofrancesa, añadiendo que tampoco se ha aumentado las guarniciones normales de ese sector.

El portavoz oficial ha desmentido igualmente la información en la que se decía que el mariscal Badoglio había pedido que se enviaran de refuerzo a Africa del Este otras cinco divisiones del Ejército. Ha reiterado que el Gobierno no sentía la menor alarma sobre los movimientos de barcos de guerra franceses en el Mediterráneo, porque «no amenazamos a nadie ni nadie nos amenaza».

DETALLES DE UN ENCUENTRO

Asmara.—(Del enviado especial de la United Press).—Según noticias procedentes del frente, los etíopes han tenido bajas de importancia en un encuentro habido con los italianos.

Estos, en cambio, han tenido dos askaris muertos y otro herido y tres oficiales blancos heridos.

Los italianos derrotaron a los etíopes merced a un intensísimo fuego de ametralladoras y al empleo de morteros de trinchera.

MEDIDAS EN LA SOMALIA BRITANICA

Mogadiscio.—La Agencia Reuter informa que un oficial inglés, procedente de Madera, se presentó al general italiano Agostini, para darle la seguridad de que en caso de violación de la frontera de la Somalia británica por las tropas etíopes, las autoridades inglesas tomarían las medidas necesarias para impedir que los abisinios se refugien en territorio británico.

GUARDIA REFORZADA

Roma.—Ha sido reforzada la guardia de la Embajada de los Estados Unidos, por la excitación que ha producido en los ánimos los acuerdos del Congreso norteamericano.

La guardia ha sido acordada como medida de precaución.

OBREROS AL AFRICA

Milán.—El vapor «Gabbiano» ha zarpado de Génova con rumbo al Africa Oriental, llevando a bordo mil trescientos obreros especializados, voluntarios.

M.E.C.D. 2017

NOTAS LOCALES

EL DIA

Otro día de verano en pleno invierno. Los termómetros han sido los primeros sorprendidos, pues ellos saben bien que en el mes de enero no pueden marcarse temperaturas superiores a ocho sobre cero, y ayer tuvieron que marcar dieciocho. La gente se echó a la calle a cuerpo gentil, y otra vez los gabanes se quedaron en los armarios haciendo compañía a los trajes claros que esperan el regreso del estío.

El Gobierno civil estuvo abandonado de visitantes. Funcionó en las primeras horas el teléfono de Secretaría, y al saber los que iban a ir por allí que el gobernador se había marchado a Arroyo a inaugurar un cuartel de la Guardia civil, dieron media vuelta a la derecha, que es lo mismo que media vuelta a la izquierda, solamente que es todo lo contrario, como decía un sargento de la primera del segundo para que los reclutas nuevos se dieran cuenta de las dificultades del servicio.

Estrenos en el Cinema, en el Colisevm y en el Liceo. Y en los tres gente hasta la puerta. Se ve que hay afición a la pantalla y a la obscuridad. Por las calles de San Francisco y Blanca también hubo mucha gente, lo que demuestra que también hay afición al paseo.

Se comentó el asunto de Gama, que apasiona a todo el mundo, y se recordó el caso de «Juan Valjean», el protagonista de «Los Miserables», a quien un hecho fortuito que nada tenía que ver con su vida le hizo recordar otra vez que había sido un forzado de Tolón.

Sesión en el Ayuntamiento, sin incidente alguno, y con el mínimum de concejales. Esto dió lugar a que no las autoridades de la ciudad campurriana.

Si se encuentra usted débil... No dude... El poderoso reconstituyente VINO ONA le devolverá las fuerzas.

hubiera el menor mitote y a que la sesión se deslizara suavemente.

Y sanseacabó.

LA JUNTA DE ESPECTACULOS

Ayer tarde, cuando el gobernador civil regresó de Reinosa y Arroyo, tuvo lugar la Junta de Espectáculos, cumpliendo el precepto reglamentario.

Entre otras cosas de menor cuantía, se acordó que en los teatros de la ciudad se eche el telón metálico por lo menos dos veces en cada función, para que el público esté convencido de que no puede ocurrirle nada en caso de incendio en el escenario. Claro que esto no puede ocurrir mientras en dichos teatros se den espectáculos de cine, porque las cabinas y las películas están en otro lugar perfectamente seguro.

Se acordó también que los locales de espectáculos se higienicen después de cada función, y que se supriman las colas en las taquillas, para comodidad del público. En este sentido se oficiará a las empresas para que pongan doble número de taquillas o vendan las entradas en los vestíbulos.

PARA MUEBLES
ECONOMICOS Y MODERNOS
RIBALAYGUA

EL GESTOR DEL COLEGIO DE ABOGADOS

Por una equivocación, dimos ayer el nombre de don José Aparicio como el designado por el Colegio de Abogados para gestor provincial. No fué así. El elegido por dicho Colegio ha sido don Alfredo Lago, que ayer se posesionó del cargo.

LO QUE DICE EL GOBERNADOR CIVIL

Ya hemos dicho que ayer no estuvo el gobernador, señor Mazón, en su despacho. Marchó por la mañana a Arroyo y no regresó hasta las seis y media de la tarde. Pero como sabemos que la gran pasión del gobernador es el cine, le buscamos en el Colisevm, y allí le hallamos en compañía de su bella y distinguida esposa y sus dos hijos.

El señor Mazón, que es un hombre todo corrección y simpatía, nos recibió en el antepalco, y nos dijo que había tenido un verdadero sentimiento de haber llegado tarde al Gobierno y no habernos, por tanto, podido saludar.

Significó su admiración por los paisajes reinosanos y por el nuevo cuartel de la Guardia civil, inaugurado en Arroyo, y se lamentó de la paralización de trabajo que se observa en aquella parte de la provincia, antes de las más atareadas y ahora macilenta y moribunda a causa de las obras del pantano.

Mnifestó luego que tenía una gran amistad con el ilustre ingeniero de la Confederación don Manuel Lorenzo Pardo, y que admiraba su grandiosa obra para la irrigación de Aragón con el colosal pantano del Ebro.

Por último, se mostró encantado de la amabilidad de los reinosanos, en cuyo Ayuntamiento había estado después de almorzar, siendo saludado allí por los vecinos más significados y por

EL SINDICATO MONTAÑES DE INICIATIVAS

Ayer nos ha sido remitida la Memoria correspondiente al año 1935, y editada por la benemérita entidad Sindicato Montañés de Iniciativas, Memoria que será leída esta tarde en la junta general que se celebrará en el salón de sesiones del Ayuntamiento, y que ofrece detalles curiosísimos que demuestran la enorme labor llevada a cabo por los santanderinos encargados de velar por el prestigio veraniego de Santander.

Mañana nos ocuparemos de la junta, que ha de servir de base para la propaganda de nuestro veraneo.

De mucho interés para las señoras

Enorme liquidación de sábanas, toallas, franelas, cortes de abrigo, percales, trobalcos, calcetines, camisetas, calzoncillos, medias y otros varios artículos en

EL PISO

Plaza Vieja, 6, 1.°

Aprovechen este nuevo y fantástico saldo que liquida

EL PISO

SE NECESITA

manicura-cejista especializada para salón de belleza, en Burgos. Dirigirse, por escrito, con referencias, a AVANCE, P. Mayor, 18.—BURGOS.

SINTOMAS ELECTORALES

El frente nacional de derechas no parece que cuaje mucho, y a empiezan los primeros movimientos de desunión, que afectan también a nuestra provincia, como lo demuestra una nota de Falange Española, en cuya nota se dice que ha transcurrido tiempo suficiente, hasta el punto de haberse llegado a la convocatoria de elecciones sin que ninguna fuerza haya hecho suya la idea del Frente nacional ni haya iniciado con la Falange negociación alguna, y que ello releva a la misma de todo escrúpulo de perturbación que le aconsejara prolongar la espera. Y agrega la nota que Falange, con sus propias fuerzas—abiertas a todo contacto admisible—, y bajo su entera responsabilidad, iniciará en seguida la propaganda electoral con candidaturas propias, en Madrid (capital) y en dieciocho provincias, entre las cuales figura Santander.

Se ve, pues, que comienza esa desunión de derechas a que nos referimos antes, y que en Santander, según se anuncia, recaba libertad de acción en la agrupación política citada para la lucha electoral.

POR SENTENCIA DEL SUPREMO

Por sentencia del Tribunal Supremo ha sido reintegrado al cargo de médico residente en el Sanatorio Marítimo de Pedrosa don Eduardo Nieto Campoy, publicándose en la «Gaceta» la disposición que lo hace constar así.

El detenido en Gama.

Ultimo retrato de Antonio Eñas Candelas de Cividanes, detenido en Gama por la Guardia civil a causa de su extraordinario parecido con el licenciado de presidio, y antiguo criminal, José Ramos Ollobre (a) «Regueiro», a quien la Policía busca creyéndole autor de la muerte de una tabernera en el pueblo de Oleiros.

(Foto Samot.)

De Enseñanza.

ASAMBLEA DE MAESTROS

Para tratar de la orden del día que la Provincial discutirá en la reunión anunciada, se convoca a los señores maestros asociados a las reuniones que el día 19 de los corrientes, a las once de la mañana, se celebrarán en San Vicente de la Barquera y Cabezón de la Sal (graduadas de niños).

PARTIDO DE SANTANDER

Mañana, domingo, a las once de la mañana, tendrá lugar en el Grupo escolar de Numancia, de esta ciudad, la junta general ordinaria.

LAS NOTICIAS

COMANDANCIA MILITAR DE SANTANDER

En esta Comandancia militar se encuentra de manifiesto, para cuantos les interese examinarlo, el anuncio de contrato acordado por la Junta de Plaza y Guarnición de Burgos para el suministro al Ejército en varias plazas de la división, entre ellas Santander y Santoña, de las raciones de pan, pienso, carbones, leña y otros que en el mismo se expresa.

ASOCIACION DE ANTIGUOS ALUMNOS DE LA ESCUELA MUNICIPAL TERCERA DEL CENTRO

CLASES NOCTURNAS.—Se pone en conocimiento de los alumnos de las clases nocturnas de dibujo artístico y lineal que a cargo de esta Asociación han venido funcionando en la escuela referida, que éstas, después de las vacaciones de Pascua, volverán a reanudarse el próximo día 15 del actual. Dichas clases correrán a cargo de los profesores señores Urculo y Quintana.

—Se advierte a los demás socios y simpatizantes con la obra cultural que lleva a efecto esta Asociación, que se apresuren a enviar los boletines de inscripción con la cuota voluntaria abierta a beneficio del funcionamiento de la cantina escolar, pues, como se ha señalado en anteriores circulares, de las aportaciones de los mismos dependerá la prolongación del funcionamiento de tan humanitaria labor social.

¡YA LLEGO EL NUEVO CHASSIS 1936

DODGE

MAS RESISTENTE
MAS RAPIDO
MAS ROBUSTO

FRENOS HIDRAULICOS - SERVO FRENO - PUENTE TRASERO FLOTANTE 100 %
Motor potente con asientos de válvulas insertados en el bloque. - Filtro de aceite en el carter. - Cámara de agua hasta el fondo del cilindro. 5 velocidades, etc. Neumáticos 34 X 7 en las seis ruedas.

No admite comparación

PRECIO EN SEIDA DEPOSITO: PTAS. 17.400
OTROS MODELOS DESDE PESETAS 9.750

Concesionario:
GARAJE CENTRAL - AGENCIA CRYSLER
General Espartero, 5. SANTANDER

DISTRIBUIDO POR S. E. I. D. A., S. A.

LOS SUCESOS

La Policía intenta averiguar las causas de un suicidio.

Dimos ayer cuenta de un hombre que apareció muerto en la vía del Norte a consecuencia de un pistoletazo que le perforó el parietal. Este hombre era Epifanio Guijarro García, herrador del Ejército, y muy conocido en Santander, por ser el encargado de un almacén de vinos que se quemó en la calle de San José, número 3, la víspera del triste hecho que nos ocupa.

Este individuo era cuñado del dueño del establecimiento incendiado, y aunque habitaba en el lugar de Pedrosa de Valdeporres, en la provincia de Burgos, con algunos hermanos suyos, solía venir aquí todos los meses para cobrar sus haberes de retirado del Ejército.

La diligencia de autopsia, celebrada ayer, determina que el muerto lo ha sido por propia voluntad; es decir, que el propio Epifanio se quitó la vida con la pistola que se halló a su lado.

Pero la Policía ha visto en el cadáver que tiene quemaduras de alguna importancia en las manos, en el traje, en el pelo y en la cara, y como las armas cortas modernas no acusan los fogonazos ni siquiera disparadas a corta distancia, se pretende averiguar las causas de esas quemaduras.

Los bomberos que acudieron al incendio de la calle de San José, donde se produjo una explosión que conmovió toda la casa y hasta resquebrajó algunos tabiques, manifestaron que en el almacén siniestrado no había nadie a su llegada, y la Policía cree saber que pocos minutos antes del incendio salieron del almacén dos hombres que, tomando un automóvil que les aguardaba, desaparecieron entre las calles de la ciudad, sin que nadie sepa quiénes eran ni qué motivo les llevó al almacén.

Así estaban las cosas en el día de ayer, en que la Policía continuaba sus averiguaciones para hallar las causas que pudieron influir en la tremenda determinación del suicida.

NARCISO DESAPARECE

En la Comisaría ha presentado una denuncia Victorino Bedia Cotero, de treinta y ocho años de edad, en la que se manifiesta que hace unos días entregó veinte participaciones de lotería a un sujeto llamado Narciso Hierro, y al pretender ayer hacerlas efectivas, se encontró con que el bueno del hombre había desaparecido.

RETENCION DE UN AUTOMOVIL

Faustino Fuente Garoña, de cincuenta y nueve años de edad, tiene un auto de la matrícula de Sevilla, número 6.137, y como, además del coche, tenía un amigo llamado Eduardo Horga, se le prestó a éste para que hiciera una pequeña excursión dominguera.

De regreso de la excursión, Eduardo encerró el coche en un garaje de la calle de Eduardo Anero, y allí le dijo a Faustino que podía recogerle; pero al presentarse éste a buscar «la voiture», el dueño del garaje le dijo que no se le entregaba en tanto que Eduardo no le pagara una cantidad que le adeudaba.

Por cuya razón Faustino se creyó en el caso de dar cuenta de ello a la Comisaría.

TRES ACCIDENTES DEL TRABAJO

Juan Casado Cuadrado, de veintisiete años, empleado de la tienda de don Pedro Santamaría, sufrió ayer una herida incisocortante en el dedo pulgar de la mano izquierda, que se produjo trabajando para dicho señor. Fué asistido en la Casa de Socorro.

También fué asistido en el benéfico establecimiento Joaquín Rumayor, herrador de oficio, y vecino de Cueto, que se produjo una herida incisa con desgarro trabajando en la calle de la Concordia, para el herrador Félix Antolín.

Y, por último, pasó a la Casa de Socorro Isidro Lavín Lavín, de treinta y cinco años, jornalero, domiciliado en el Prado de San Roque, número 8, primero, derecha, con una contusión en el dedo pulgar de la mano derecha, que se causó trabajando para el Ayuntamiento.

JUNTA DE PLAZA Y GUARNICION DE BURGOS

El día 27 del actual, a las diez horas, y en los locales del Parque de Intendencia de Burgos, se reunirá esta Junta para tratar de adquirir los artículos necesarios para el Parque de Intendencia de Burgos, Depósitos de Logroño y Pamplona y plazas de Bilbao, Santander, Santoña, Estella, Palencia y Tudela.

Las cantidades y demás detalles figuran en los anuncios fijados en los tablones de anuncios de los Establecimientos, Comandancias militares y Alcaldías de las plazas citadas.

Burgos, 7 de enero de 1936.— **El secretario.**

Ateneo de Santander

SECCION DE CIENCIAS MEDICAS

La conferencia anunciada para hoy, a las seis de la tarde, a cargo del doctor Jiménez Díaz, queda suspendida hasta nuevo aviso, por enfermedad gravísima de uno de sus familiares.

Centros regionales.

CASA DE PALENCIA

Mañana, domingo, día 12, a las 11 de la mañana en primera convocatoria y a las 11'30 en segunda, se celebrará la junta general ordinaria.

Se ruega a los socios la más puntual asistencia.—La Directiva.

CASA ZAMORANA

Hoy, sábado, se celebrará, de diez en adelante, un baile para los socios y sus familias.—La Directiva.

CENTRO GALLEGO

Hoy, a las 10 de la noche, gran baile. Mañana, 12, a las 6 de la tarde, en la Colonia Asturiana, baile homenaje a este Centro, dedicado por dicha Colonia. Es inexcusable la invitación.

LOS CORTES ESCASOS DE CAMISERIA

que tan buena aplicación tienen para marineras, delantales, trajes pijama y otros usos de gran provecho, se venden, como todos los años, sólo durante unos días.

Interesa a las señoras hacendosas aprovechar esta oportunidad para obtener por poco dinero cosas bonitas y baratas.

También aprovechamos para ofrecer, en muy buenas condiciones.

Piezas lencería fina	10'00 Ptas.
Opales confección, coloridos sólidos, a 1'10, y	0'70 —
Medias de seda natural, de malla, finísimas, de 12 a...	3'50 —
Mantelerías comida, seis c., colores fantasía	5'95 —
Toallas felpa retor, superior, de 2'50 a...	1'50 —
Delantales arreglo vichy, extra, a 3'25, y cocina	1'20 —
Sábanas curado superior, con vainica...	3'95 —
Fundas ídem ídem ídem ídem	1'50 —
Mantas lana fina, de Mallorca, de 16, a	10'50 —
Edredones damasco, con miraguano de Java...	21'50 —
Colchas, todo seda, colores novedad, de 25, a...	14'95 —
Casa de colchón confeccionada	7'00 —
Cortes de abrigo fantasía, señora	12'50 —

EN TODOS LOS ARTICULOS, GRANDES REBAJAS

LOS LENCEROS - M. Lera y Lera - Príncipe, 7 y 8. SUCURSAL: Blanca, 5.

LA SESION MUNICIPAL DE AYER

Se aprueba la mayor parte del orden del día sin grandes discusiones.

Ayer tarde se celebró la sesión subsidiaria, bajo la presidencia de don Ernesto Alday y con asistencia de los concejales señores Sierra, Gerez, Conde, Gómez, Iztueta, Pedraja, Ruiz, Castillo Bordenave, Jorrín, Bustamante Hereña, Fernández Madrid, Palacio, Pesquera, Albendea, Ramos, Martínez, Villegas, Villa, Cimiano, Camino, Mira y Brera.

Se aprueba el acta de la sesión anterior, y se acuerda la prórroga del presupuesto interior por un trimestre.

Se acuerda hacer constar en acta el sentimiento de la Corporación por la muerte de don Pedro A. Santiuste.

Se dió lectura de la siguiente proposición del señor Castillo Bordenave, que dice así: «El concejal que suscribe, nombrado por V. E. para pertenecer al Comité de la Feria de Muestras, del que es vocal, deseando cumplir con pleno conocimiento el mandato de la Corporación municipal, propone a V. E. acuerde que por el referido Comité le sean facilitados cuantos datos juzgue oportunos para, con pleno conocimiento de causa, conocer el estado económico actual de dicha Feria de Muestras, toda vez que la Corporación municipal tiene en ella muchos intereses que defender.»

Se pone a discusión esta proposición, y la combaten enérgicamente los señores Villegas, Bustamante Hereña y Pedraja. La defiende su autor, y el señor Villegas propone que no se tome en consideración, aprobándose así por 13 votos contra 10.

ASUNTOS SOBRE LA MESA

Quedan sobre la mesa una propuesta y un voto particular de la Comisión en orden al acuerdo denegatorio del pago de haberes a varios funcionarios que estuvieron ausentes de sus cargos durante los sucesos revolucionarios de octubre; un dictamen de la Comisión en orden a la instancia de don Alberto Corral sobre modificación de las condiciones que regulan la construcción en la Ciudad Jardín de Cuatro Caminos, y la proposición de que se apruebe el acta de examen de subcapataces de bomberos, y en la cual se designa para ocupar plazas a don Atilano Ricondo y don José Marcano.

Pasa a la Comisión el dictamen de la de Gobierno interior y Personal en orden a la provisión de plazas de oficiales.

Se aprueba una moción proponiendo al Ayuntamiento el acuerdo de confirmar la autorización concedida al Instituto de Cultura Física Cantabria para ocupar el local de la Magdalena.

DESPACHO ORDINARIO

Estadística.—Se aprueban varias inclusiones en el padrón de vecinos.

Intervención. — Quedan aprobadas las relaciones de facturas.

Personal.—Se concede una prórroga de un mes de permiso, por enfermedad justificada, al secretario general de la Corporación, don Pedro Bustamante, y una prórroga de tres meses de permiso, también por enfermedad, a don Dionisio Ruiz Gil.

Con el voto en contra del señor Castillo, se somete a la aprobación del Ayuntamiento el dictamen emitido por los letrados municipales en orden al recurso formulado por la Agrupación de Trabajadores del Municipio contra acuerdo municipal de 11 de diciembre último.

Pasa a la Comisión la instancia de don Pedro Illera Santos para que se le conceda un cargo administrativo.

Hacienda.—Se accede al fraccionamiento interesado por varios contribuyentes para el pago de los arbitrios de apertura y contribuciones especiales.

Se aprueba la rectificación del nombre del industrial de la casa número 7 de la calle del Río de la Pila, a los efectos de la percepción de la cuota aplicada a dicho establecimiento por arreglo ejecutado en dicha calle.

Se aprueba el informe de los letrados municipales en orden al abono de casa-habitación a los maestros consortes. En contra vota el señor Castillo.

Arbitrios.—Se aprueba el informe en sus peticiones sobre el inquilinato de don Juan González Aguilar, don Rafael Girón López y don Angel Prieto.

Se accede a la petición sobre apertura hecha por don Félix Bolado.

Se desestima la petición hecha por don Ramón Vélez sobre fincas que carezcan de agua a presión en los retretes.

Policía.—Se autoriza a don José Arvilla para sustituir un tanque de gasoil en Puertochico; a doña Josefa Santos, la apertura de un establecimiento para la confección de ropas hechas, en la calle de Burgos, 10; a don Ricardo González, la apertura de una carbonería, en San Luis, 3; a don Valentín García, la apertura de un establecimiento de comestibles en Peñacastillo; a doña Jesusa Félix de Vargas, la apertura de una barbería en Ruamayor, 38; a don Carmelo Rodríguez, la apertura de un puesto de venta de frutas en la avenida de la República, 12; a don Gregorio San José, la apertura de un taller de hojalatería en Peñas Redondas, 3; a don Casiano Sáiz, para proyectar películas en el escaparate del establecimiento de efectos navales en el paseo de Pereda, 31; a don Eloy Sánchez, concediéndole una sepultura, a perpetuidad, en el cementerio de Peñacastillo; a don Pedro Alzaga, un terreno en el cementerio de Ciriego.

También se aprueba el acta de subasta del material eléctrico y mecánico existente en el parque de bomberos.

Se autoriza a don Matías Fernández para instalar un taller de relojería en el portal de la casa número 7 de la calle de la Blanca.

Y no habiendo más asuntos de que tratar, se levanta la sesión a las ocho y cuarto de la noche.

AL PUBLICO

HERGO

presenta sus precios de fin de temporada.

VEA NUESTROS ESCAPARATES

Trajes a la medida, tela, hechura y forros, por....	50 ptas.
Abrigos checos, a.....	5 —
Gabán pluma novedad.	50 —
Gabardinas superiores.	5 duros.
Saldo de gabanes, a ...	3 —
Trajes confeccionados.	4 —

Notas necrológicas.

En el pintoresco pueblo de Llerana de Carriedo ha fallecido, después de recibir los Santos Sacramentos y la bendición apostólica, el respetable señor don Manuel Obregón Cobo, que gozaba de la general estimación de los vecinos por la bondad de su carácter afectuoso y su excelente trato personal.

Profundamente afectados por esta desgracia, que lleva el luto a un hogar muy estimado en la provincia, llevamos el testimonio de nuestro profundo pésame a la desconsolada viuda del finado, doña Jesusa Ruiz; hijos, don Aureliano, don Ramiro, doña Avelina, doña Carmen, don Isaías, doña Venancia, don Manuel, don Jesús y doña Virginia; hijos políticos, doña Matilde y doña Jesusa Fernández; don Angel, y don Emilio Cobo; doña Lucinda Fernández y don Manuel Abascal; hermano, don José; hermanos políticos, sobrinos y demás parientes, a quienes deseamos la necesaria resignación para sobrellevar su duelo.

M.E.C.D. 2017

LAS MIL Y UNA TARDES

Como no hay quien se acobarde ¡está la cosa que arde!

—Ya el pueblo español se va dando cuenta de que los profesionales de la política son unos señores seres hiperestésicos... Por tanto, las Diputaciones provinciales deben consignar en sus presupuestos la cantidad necesaria para pagar veinticinco pesetas por cada lobo cazado a tiros, y doce pesetas con cincuenta céntimos por cada politicón cazado a lazo, sin hacerle daño en la nuez...

—¡Hombre!... ¡No sea usté bárbaro!...

—¡Silencio!... Dice el «Heraldo de Aragón», uno de los mejores periódicos de España... «Todavía no ha comenzado la campaña electoral. En cuanto empiece, veremos subir la fiebre, y el pobre cuerpo de España será sometido a una etapa de verdadero histerismo, al cabo de la cual, nadie sabe lo que vendrá. Va a ser un combate frenético de palabras, de gritos, de mutuas increpaciones, de furias exaltadas, de amenazas y de injurias. Todo lo que es, o debiera ser, respetable o respetado, danzará en esta función de volatines. Y en este ambiente, se jugará el porvenir de España... ¡Dos meses a esta tensión!... ¡Dos meses de fiebre alta!... Y añadiendo a la acción de la tribuna, la constante de la Prensa política, desligada de las trabas gubernativas... Difícil será encontrar hoy, en el mundo entero, un espectáculo semejante... Bien es verdad que las gentes de otros países están muy preocupadas con otros problemas, que los españoles dejamos a un lado, para entretenernos con la peligrosa algarabía de la política»...

—Está muy bien dicho eso... ¡Sí, señor, sí!... Aceptado... ¡Doce pesetas con cincuenta céntimos para cada politicón cazado a lazo!... Sin detrimento de su persona, porque lo cortés no quita a lo valiente...

—¡Aquí lo que hace falta es mucho patriotismo, como el que usan los chinos para andar por casa!... Dicen de Shangai—ciudad de la China, provincia de Kiang Su, a orillas del Hoang Pu—que los empresarios de los salones de baile han acordado cobrar una tasa sobre las entradas, para regalarle al Gobierno chino un avión, que se titulará «El bailarín volante»... ¡Eso es patriotismo, eso!...

—Si se desenfrenan las pasiones y perece el honrado y sincero patriotismo, ¡qué le vamos a hacer!... Procuremos ver los toros desde la barrera... Seamos unos testigos mudos de asombro, como las grullas de Ibico...

—¿Me quiere usté decir qué grullas son esas?

—¡Pues no faltaba más!... Sepa usté que Ibico, con acento en la I mayúscula, era un poeta lírico griego, que en el siglo sexto antes de Jesucristo, fué asesinado por unos bandidos, en una selva... Lo leí, hace muchos años, en el «Semanario Pintoresco»... ¡Cómo me encantaba entonces el olor a tinta de imprenta!... Ibico, al darse cuenta de que le iban a asesinar, vió a una bandada de grullas y las dijo: «¡Vosotras sois testigos de mi asesinato!»... Algún tiempo después, uno de los asesinos fué a los juegos olímpicos, y al ver pasar por los aires a una bandada de grullas, exclamó, imprudentemente: «¡Ahí van los testigos del asesinato de Ibico»... Y estas palabras dieron por resultado el descubrimiento de los asesinos... Algún día se dirá de usté y de mí: «Ahí van las dos grullas que vieron cómo los políticos mataron al patriotismo»... Y vendrá una justicia nueva y les condenará al palo ensebado a todos los culpables...

—¿A todos los politicones?

—A todos!... No quedará ni uno solo para contarlo, porque de los profesionales del cuentismo ¡está el pueblo hasta los pelos!

—¿No sería lo mejor andar a patatazos con todos los oradores furibundos?

—¡Quiá, hombre, quiá!... Una arroba de patatas vale más que dos docenas de discursos políticos... Véase la clase... «En el Frontón de Vigo. El señor Gil Robles: «Iremos a las elecciones sin que nos importe nada el manubrio del ministerio de la Gobernación»... El público, a gritos: «¡A por él!... ¡A por él!»... Dice el delegado gubernativo: «¡Eso no lo permito!»... El señor don Gil: «Eso de «¡a por él», no se refiere al manubrio, ni al ministro. Sólo se refiere al poder... ¡A todo el poder!»... Y se calló el delegado»... ¿Usté cree que esto es serio?... En cambio, dice la Prensa: «Se ha comentado en los centros políticos, como muy significativa, la noticia de que en un mitin comunista, en Barcelona, en el que hablaron los principales líderes, fué muy elogiada la serena y ejemplar actuación del Gobierno Portela»... Este cisco ¿quién lo entiende?

—¡Yo no lo entiendo, señor!... Me callo... No meto bulla... ¡Yo no soy más que una grulla!... Dice también el «Heraldo de Aragón»... «Basta leer los extractos de los discursos pronunciados el domingo y el lunes por los propagandistas, para que nos demos cuenta del ambiente político que existe en España. Para darse cuenta exacta y para deplorarlo. Mucho se ha hablado del apaciguamiento espiritual y de la convivencia. ¡Palabras nada más! Cuando se habla de centrar y de equilibrar, es sólo para acompañar la alusión con agrios sarcasmos. Lo que hay que lamentar es todo lo que se ha hecho, para dar por resultado esas actitudes de incompatibilidad, esa lucha de exterminio, ese afán de aplastar al adversario»... ¡Pobre España!... ¡Ay, grulla, grulla!... ¡El asesinato de Ibico!... Y las grullas lo veremos, ¡pero no lo contaremos!...

—En esta vida pícara, ¿estaremos ya todos de la jicara?

—No lo dude usté ni por un instante.

—«¡Revolución o contrarrevolución!», se dice a gritos... Y si hubiese patriotismo...

—¿Los bailarines volantes», que costean los danzantes?

—No, grulla, no... Si hubiese un poco de amor a la Patria, no habría revolución ni contrarrevolución, porque se buscaría una fórmula de avenencia, noblemente fraternal...

—Si el Estado no fuese laico, podríamos recurrir a la Tregua de Dios, a la célebre ley religiosa, promulgada en el siglo once, que prohibía todo acto de violencia o de hostilidd desde los miércoles por la noche hasta los lunes por la mañana... Si no hay tregua, la República, encantadora niña, romperá a llorar...

—¿Y aceptará Gil Robles la Tregua de Dios?

—Supongo que sí, porque dijo en Vigo: «Yo, como cristiano, sólo ante Dios inclino la frente».

—¡Pobre España!... ¡Ni Tregua de Dios ni Tregua del diablo!

—Gil quiere que un jefe del Estado sólo sirva para colocar las primeras piedras y para ir a las carreras de caballos con sombrero hongo de color café... ¡Lo dijo don Gil en Vigo!...

—¡Estamos aviados!... ¡Pobrecita España!... ¡Ya todo se trastornó!... López, ante tantas bullas, no seamos usté y yo ¡más que unas sencillas grullas!...

NOSTRADAMUS

por 90 céntimos

puede usted comprar esta cajita de bolsillo con las agradables

PASTILLAS RICHELET

BALSAMICAS-ANTISÉPTICAS SEDATIVAS

Tos Gripe Catarros

Los ancianos, adultos y niños propensos a bronquitis y restriados, y todo aquel que está expuesto a los cambios bruscos de temperatura, deben proteger sus vías respiratorias con PASTILLAS RICHELET. Favorecen las secreciones eliminatorias; calman los ataques de tos y la opresión del pecho; hacen desaparecer las irritaciones de la garganta y la ronquera, y preservan bronquios y pulmones de catarros. Son aromáticas, muy agradables y crean en las vías respiratorias una inhalación balsámica antimicrobiana.

Acostúmbrese a llevar en la boca una Pastilla Richelet y pasará el invierno sin catarros.

Pídase en farmacias { Cajita de bolsillo: Sólo 90 céntimos / Caja grande: 1,85, mas el timbre.

Si deseo folleto gratuito para la curación de las vías respiratorias, pídalo a LABORATORIO RICHELET - San Bartolomé, 30 y 32 - San Sebastián.

Relojería SUIZA

Relojes de todas clases y formas

TELEFONO 1702

AMOS DE ESCALANTE. NUMERO 4.

Almacenes EL NORTE - PLAZA DE PI Y MARGALL

EL LOCAL DE LOS PRECIOS BARATOS

Sigue cada día más animada nuestra gran rebaja de precios por fin de temporada porque el público se ha convencido de que le ofrecemos artículos buenos, bonitos y baratos. ¡APROVECHAD LA OCASION!

Los colegios electorales.

Distrito 3.—Santa Lucía.

Sección primera.—Local del colegio: Grupo escolar «Menéndez y Pelayo» (entrada por la calle del Doctor Madrazo). Calles que comprende: José R. Dóriga, Moctezuma, plaza de Cañadío, Pizarro, Santa Lucía y Valliciergo.

Segunda.—Local del colegio: Grupo escolar «Menéndez y Pelayo» (entrada por la calle del Doctor Madrazo). Calles que comprende: San Simón y travesía de San Simón.

Tercera.—Local del colegio: Nuevo grupo escolar, calle del sol. Calles que comprende: Francisco Palazuelos, Laredo, barrio de La Concha, corralada de San Simón, San Simón (entre huertas), Sol (entre huertas) y travesía de Sol.

Cuarta.—Local del colegio: Escuela de la calle del Sol, número 8. Calles que comprende: Sol, desde los números 1 al 45 y del 2 al 44.

Quinta.—Local del colegio: Escuela del paseo de Menéndez y Pelayo, número 2. Calles que comprende: Casas del Sereno, Doctor Madrazo, desde los números 28 y 29 al final; Menéndez y Pelayo, del número 1 al 21 y del 2 al 20; Sol, de los números 46 y 47 al final; pasadizo del Sol, Tetuán, número 1; San Emeterio, y travesía de San Emeterio.

Sexta.—Local del colegio: Escuela del paseo de Menéndez y Pelayo, número 2. Calles que comprende: Doctor Madrazo, del número 1 al 27 y del 2 al 26, y travesía del Doctor Madrazo.

Séptima.—Local del colegio: Escuela del Sardinero. Calles que comprende: Menéndez y Pelayo, de los números 22 y 23 al final.

Octava.—Local del colegio: Escuelas de la calle de Casimiro Sáinz. Calles que comprende: Tetuán, menos el número 1; pasadizo de Tetuán, y travesía de Tetuán.

Novena.—Local del colegio: Nuevo grupo escolar, calle de Peña Herbosa. Calles que comprende: Andrés del Río, Barcelona, Casimiro Sáiz, Castelar, Gamazo y San Vicente de la Barquera.

Décima.—Local del colegio: Delegación Marítima. Calles que comprende: Juan de la Cosa, Pablo Iglesias, números 1 y 3; San Martín, pasadizo de San Martín y Santos Gandarillas.

Undécima.—Local del colegio: Almacenes de la Junta de Obras del Puerto (zona del dique). Calles que comprende: Marqués de Santillana y San Martín de Arriba.

Duodécima.—Local del colegio: Antigua residencia de oficiales de la Escolta. Calles que comprende: Avenida de Pablo Iglesias, menos los números 1 y 3; La Magdalena, La Unión y San Martín de Abajo.

Décimotercera.—Local del colegio: Escuelas de Mirandas (hembras). Calles que comprende: Alejandro García, pasadizo de Alejandro García, travesía de Alejandro García, Avelino Gutiérrez, barrio de Camino, corralada de Canalejas y travesía de Canalejas.

Décimocuarta.—Local del colegio: Escuela del Sardinero. Calles que comprende: paseo de Canalejas.

Décimoquinta.—Local del colegio: Gran Casino del Sardinero. Calles que comprende: Avenida de la República, travesía de la avenida de la República, bajada a La Cañía, Duque de Santo Muro, Joaquín Costa, Luis Martínez, paseo de Pérez Galdós, travesía de Pérez Galdós, Ramón y Cajal y Ramón Pelayo.

Décimosexta.—Local del colegio: Gran Casino del Sardinero. Calles que comprende: Alameda de Cacho, Augusto G. de Linares, avenida de Castañeda, avenida de Los Castros, travesía de Los Castros, avenida de Maura, calleja del Norte, La Gándara, Las Cruces, particular de Junco, plaza de Juan Pombo, Pontejos, Segunda Playa, Campos de Sport y avenida de Castañeda.

Distrito número 4.—Instituto.

Sección primera.—Local del colegio: Instituto Nacional de Segunda Enseñanza. Calles que comprende: Atalaya, todos los impares; Padilla, Santa Clara, del número 5 al final de los impares.

Segunda.—Local del colegio: Instituto Nacional de Segunda Enseñanza. Calles que comprende: Alsedo Bustamante, Atalaya, todos los números pares; Santa Clara, los número 1 y 3 y todos los pares.

Tercera.—Local del colegio: Escuela de Industrias. Calles que comprende: Sánchez Silva, Sevilla, Torrelavega, Aurelio Herreros y Aurelio Herreros (entre huertas).

Cuarta.—Local del colegio: Escuela de Industrias. Calles que comprende: Casas de Regato, Eduardo Anero y travesía de Eduardo Anero.

Quinta.—Local del colegio: Escuela de Industrias. Calles que comprende: Asilo, travesía del Asilo, Convento, Vista Alegre, del número 1 al 25 y del 2 al 8, y Aurelio Herreros.

Sexta.—Local del colegio: Instituto Nacional de Segunda Enseñanza. Calles que comprende: Africa, travesía de Africa, Jesús Díaz Piedra, Pirineos, Prado, San Juan de Dios, San Sebastián, pasadizo de San Sebastián, subida a Prado de San Roque, y travesía de San Sebastián.

Séptima.—Local del colegio: Instituto Nacional de Segunda Enseñanza. Calles que comprende: Calleja de Rumayor, calleja de la Teja, corralada de Rumayor, Prado de San Roque, Sánchez de Porrúa, del 1 al 81 y del 2 al 142.

Octava.—Local del colegio: Lavadero de Vía Cornelia. Calles que comprende: Calleja frente a la Maternidad, calleja de los Pinos, calleja de la Serna, Sánchez de Porrúa, del 83 al 109 y del 144 al 250; Vía Cornelia y pasadizo de Vía Cornelia.

Novena.—Local del colegio: Escuelas del Oeste (Numancia). Calles que comprende: Monte, travesía de la calle del Monte, Roca, Sánchez de Porrúa, del 111 al 252 al final; Santullán y Valdivielso, travesía de los Caños, Vista Alegre, del 27 al final, y entre huertas, de Vista Alegre.

(Continuará.)

MARITIMAS

LOS COLOSOS DEL MAR

Por extraordinarios que sean los esfuerzos de la moderna ingeniería naval para forzar la marcha de los grandes trasatlánticos, y por titánica que sea la lucha que sostienen para dotar de comodidades a esos colosos de la navegación, sigue latente una circunstancia que no consiguen vencer los países marítimos que se disputan la preponderancia mercante en el mar, y que hace perfectamente inútiles todos los sacrificios: la crisis económica.

En tanto la crisis económica persista, la construcción de los gigantes del mar podrá constituir un gran triunfo moral para la flota de un país, un orgullo para su bandera marítima; pero, económicamente, es algo catastrófico.

Primero ha sido Francia, con el famoso «Normandie», en el que ha invertido muchos cientos de millones de francos, y ahora trata de superarle Inglaterra con su «Queen Mary», que estará listo para hacerse a la mar en la última decena de mayo próximo, siendo ambos países los que ponen de relieve toda la pujanza de su ingeniería naval, y el gran esfuerzo económico que supone la construcción de uno de estos trasatlánticos, en los que se acumula todo adelanto y toda comodidad; pero los mismos constructores comienzan por reconocer que estas construcciones no responden a ningún fin económico beneficioso.

Los gigantes del mar cuestan mucho en su construcción y sostenimiento, y es indudable que constituyen en una flota un gran esfuerzo y un sacrificio extraordinario, del que creemos que no es compensación bastante el triunfo moral que representan para un pabellón, aunque éste sea de primer orden, como los de Inglaterra y Francia, que son los que ahora se disputan la supremacía de este género de buques.

Las aspiraciones españolas en este orden son más modestas; con unos cuantos trasatlánticos modernos, de doce o quince mil toneladas, y una buena red de líneas hispanoamericanas, nos daríamos todos por muy satisfechos.

SON ESPERADOS

Entre otros buques comerciales, son esperados en este puerto: el vapor sueco «Uruguay», con un importante cargamento de huevos de Buenos Aires; el «Fénix» y el «Gulhaugulg», los dos de puertos noruegos, con 3.500 y 1.800 toneladas de nitratos, respectivamente, y el «Prussa», de Nueva Orleans, con carga general.

PASAPORTADO

Por el Departamento de El Ferrol ha sido pasaportado para Santander, en comisión de servicio, el capitán de corbeta don Guillermo de Arnáiz y d'Almeyda.

EL «CORDILLERA»

Llegaron ayer en la motonave alemana «Cordillera», varios pasajeros procedentes de Hamburgo y escalas.

En dicho buque, que siguió ayer mismo viaje a los puertos de Centroamérica, embarcaron treinta pasajeros, y tomó algunas toneladas de carga diversa, así como correspondencia.

SEÑALES

Se ha instalado un poste de señales en la vigía de prácticos de Gijón, indicándose precauciones para tomar el puerto con una bola negra en el día y una luz verde en la noche. Dos conos negros durante el día o dos luces rojas en la noche indicarán puerto cerrado a la navegación.

A REPARAR

Con objeto de limpiar fondos y sufrir algunas reparaciones en Astillero, entró ayer, procedente de Vigo, el vapor «Monchu».

EL PUERTO

Además del correo alemán y del «Monchu», entraron ayer los vapores «Lola», de Pasajes, con carga general; «Conchita», de Bilbao, con igual clase de carga, y el «Hernani», de San Sebastián, de arribada.

Fueron despachados: el «Lola», para Gijón, y «Conchita», para San Sebastián, con carga general.

UNA BUENA MAREA

Como los días de pesca abundante son tan contados en el año, cuando llegan justo es que se reciban con júbilo, y ayer fué uno de esos días, por desgracia tan escasos.

Raro fué el barco que ayer no hizo una buena marea.

A última hora de la tarde había entrado en la venta bastante palometa y unas cuatro mil arrobas de sarda, que se vendió desde cinco a siete pesetas arroba.

Y, lo que es mejor, la pesca se hizo en el abra mismo del Sardinero, donde estuvieron las embarcaciones pescando a placer.

¡Que se repitan las mareas tan abundantes es lo que a todos conviene!

EL TIEMPO

Buena mar, tiempo del sur, fresco, y horizontes despejados.

BUENAVENTURA R. PARETS

ABOGADO

Consulta diaria de 9 a 1 y de 4 a 6, excepto los días festivos.

BOLSAS

DE MADRID	Día 9	Día 10
Interior F	77 80	76 50
— E	77 80	76 50
— D	77 80	76 50
— C	77 80	76 50
— B	77 80	76 50
— A	77 80	76 50
— G y H	75 00	75 00
Amortizable 1928 3 por 100	83 25	81 25
— — 4 por 100	98 00	97 00
— — 4.50 por 100	99 50	98 50
— 1926 5 por 100 libre	101 25	100 50
— 1927 (con impuesto)	97 50	96 75
— — (sin impuesto)	101 50	100 75
— 1929	101 25	100 50
Deuda Ferroviaria 4 ½ %	98 50	98 25
— — 5 %	100 75	100 40
Hidrográfica del Ebro 6 %	00 00	100 75
— — 5 %	00 00	00 00
CEDULAS		
Banco Hipotecario 4 %	00 00	00 00
— — 5 %	100 50	99 25
— — 5 ½ %	000 00	104 00
— — 6 %	110 50	109 00
Banco de Crédito Local 6 %	99 95	99 00
— 5 ½ %	96 50	95 75
— 5 % (Interprovinciales)	98 25	00 00
ACCIONES		
Banco de España	592 00	590 00
— Hispano Americano	000 00	000 00
— Español de Crédito	244 50	000 00
— Central	00 00	00 00
Tabacos	243 50	233 00
Duro-Felguera	37 00	00 00
Azucarera	00 00	00 00
Telefónica (preferentes)	113 00	109 00
Norte	163 00	159 00
Alicante	145 00	141 00
Monopolio de Petróleos	147 25	145 00
Petrolillos	29 00	29 00
Hidroeléctrica Española	195 00	000 00
Alberches	51 75	00 00
Explosivos	608 00	606 00
Chades	000 00	00 00
OBLIGACIONES		
Azucarera, sin estampillar	79 75	79 75
Alicante 1.ª	000 00	207 00
Norte 1.ª	51 75	51 25
Asturias 1.ª	47 00	00 00
Norte 6 por 100	00 00	00 00
Asturiana de Minas 1919	000 00	00 00
— — 1920	000 00	00 00
— — 1926	00 00	00 00
— — 1929	00 00	00 00
Ponferrada 6 por 100	00 00	00 00
Fábrica de Mieres	00 00	00 00
Telefónicas 5 ½	103 00	101 00
Francos (París), máximo	48 45	48 25
— mínimo	00 00	00 00
Libras, máximo	36 20	36 20
— mínimo	00 00	00 00
Dollars, máximo	7 35	7 35
— mínimo	0 00	00 00
Marcos, máximo	2 965	2 965
— mínimo	0 00	00 00
Liras, máximo	59 30	59 30
— mínimo	00 00	00 00
Francos suizos, máximo	239 00	239 00
— mínimo	00 00	00 00
Francos belgas, máximo	123 75	123 75
— mínimo	00 00	00 00

(Información del Banco de Santander.)

DE BARCELONA	Día 9	Día 10
Interior (partida)	77 75	76 00
Amortizable 1926 (partida)	101 50	100 25
— 1927 (con impuesto)	97 25	97 25
— — (sin impuesto)	101 75	100 85
— 1929	101 50	100 50
ACCIONES		
Norte	32 80	31 95
Alicante	29 10	28 70
Andaluces	00 00	00 00
Explosivos	121 75	120 75
Chades	00 00	000 00
Petrolillos	5 60	0 00
Telefónicas (preferentes)	113 50	110 50
Cros, S. A.	180 00	180 00
OBLIGACIONES		
Norte, primera	51 25	51 10
— 6 por %	88 00	87 00
Asturias, primera	47 50	47 00
Valencianas Norte, 5 ½	81 10	79 00
Villalbas	00 00	53 00
Almansas	00 00	52 00
Huescas	57 00	55 00
Arizas	65 00	00 00
Alsasuas	61 10	59 50
Alicantes, primeras	44 50	44 00
— E, 4 ½ por %	55 00	00 00
— F, 5 por %	65 00	64 50
— H, 5 ½ por %	69 50	69 75
— 6 por %	79 00	79 50
Badajoz	00 00	78 00
Andaluces 1.ª, 5 por % fijo	00 00	00 00
— 6 por %	00 00	00 00
— 4 ½ % (Bobadillas)	94 50	00 00
Trasatlánticas, 3 ½ por %	00 00	00 00
— 6 %, 1290	00 00	00 00
— 6 %, 1922	00 00	00 00
— 6 %, 1926	103 00	000 00
Surias, 7 por 100	00 00	000 00
Riegos de Levante, 5 por %	87 00	86 10

(Información del Banco de Santander.)

DE BILBAO	Día 10
ACCIONES	
Banco de Bilbao	1.180
Banco de Vizcaya (A)	»
Id. (B)	275
Banco de España	595
F.-C. Santander-Bilbao	»
F.-C. de La Robla	»
F.-C. Vascongados	»
Electra de Viesgo	»
Hidroeléctrica Española	»
Hidroeléctrica Ibérica	«
Minas del Rif (P)	»
Papelera Española (preferentes)	»
Marítima Unión	»
Comp.ª de Seguros «La Aurora»	»
Naviera Sota y Aznar	405
Altos Hornos de Vizcaya	76
Siderúrgica Mediterráneo	»
Petróleos	»
Telefónicas (P)	113 25
Unión Esp.ª de Explosivos	580
U. Resinera Española (ordinarias)	»
OBLIGACIONES	
F.-C. Santander-Bilbao 5 %	»
Electra de Viesgo, 5 % 1935	91
Electra de Viesgo, 5 %	»
Hidroeléctrica Ibérica, 5 % 1935	»
Id. 5 ½ 1921	99 25
Hidroeléctrica Espñ.ª, 5 %	»
Id. 5 ½	»
Altos Hornos Vizcaya, 5 % libre	101 75
Id. 6 %	»
Bonos Duero, 6 ½	»
Papelera, 4 ½	100 50
Compañía Basconia, 5 %	101

(Información del Banco de Santander.)

Cotización local.

Fondos públicos.

Deuda interior, 4 por 100, a 77'80; 12.500.

Deuda interior, 4 por 100, a 77'20; 13.000.

Deuda amortizable, 5 por 100, 1929, c. 1., a 97'50; 15.500.

Cédulas del Crédito Local, 5'50 por 100, a 95'50 y 95'25; 20.000.

Acciones.

Compañía Telefónica, 7 por 100, a 112; 10.000.

Idem íd. íd., a 113; 12.000.

Aguas de Santander, a 495 pesetas una; 25 acciones.

Banco Mercantil, a 810 pesetas una; 10 acciones.

Obligaciones.

Electra de Viesgo, 5 por 100, 1923, a 91'25; 25.000.

Idem íd., 5 por 100, 1934, a 101'75; 20.000.

Banco Hipotecario de España

PAGO DE SEMESTRES

Este Banco recuerda a sus prestatarios en esta provincia que el pago del semestre de 31 de diciembre, así como el de los reembolsos adelantados, ha de hacerse NECESARIAMENTE en sus Cajas de Madrid y Barcelona o en las Sucursales del Banco de España, NO RESPONDIENDO EL BANCO HIPOTECARIO DE LOS INGRESOS HECHOS EN OTRAS OFICINAS O CAJAS HASTA QUE TALES INGRESOS SE FORMALICEN EN EL MISMO BANCO HIPOTECARIO.

M.E.C.D. 2017

NUESTRA INFORMACION DE LA PROVINCIA

TORRELAVEGA

Una carta de las islas Filipinas escrita por un hijo de aquel país a quien le interesan las cosas de nuestra Cámara de Comercio y de la Montaña. Hay que ayudar a la Cruz Roja de la localidad. Todos debemos llenar el padrón de habitantes lo antes posible.—El futbol amateur.—Acción Popular.—De Sociedad.

DESDE FILIPINAS.—UNA CARTA SIMPATICA

«Talisayan, Misamis Oriental, I. F. 1 de dieciembre de 1935.—Señor presidente de la Cámara de Comercio de Torrelavega (Santander).

Muy señor mío: Aunque no tengo el gusto de conocerle en persona, permítame que me dirija a usted desde estas lejanías del Oriente (islas Filipinas), para enviarle mi afectuosa saludo, haciéndolo extensivo a los señores de esa Cámara de Comercio de Torrelavega.

Aunque filipino, pero de ascendientes montañeses, siempre me han interesado los asuntos de España en todos sus aspectos, en particular de esa región santanderina, que va a pasos agigantados en su engrandecimiento.

Es por esto, que leí con delectación en el diario EL CANTABRICO, de septiembre pasado, la publicación de esa Cámara del folleto «Memoria Comercial y de Trabajos», corespondientes a 1934.

En el caso de que todavía queden ejemplares, ruégole me envíe un par de ellos, y si hay de años anteriores, puede también incluirlos, por serme de interés particular.

Con expresivas gracias por el favor, y ofreciéndome incondicionalmente en lo que pueda servir en Filipinas, soy de usted atento y s. s., q. e. s. m., **Baldomero Peláez.»**

—

Según nuestros informes, la Cámara de Comercio enviará muy gustosa al señor Peláez las «Memorias» que solicita, pues es para ella un honor que de tan lejanas tierras pidan dichos ejemplares y se encomie su labor.

Nosotros aprovechamos esta ocasión para saludar a dicho señor don Baldomero Peláez, y para agradecerle que sea lector asiduo de EL CANTABRICO, en cuyas columnas encontrará siempre las notas más salientes de la Montaña y una labor constante en pro del progreso provincial y nacional y del estrechamiento de lazos entre nuestra madre patria y los Estados que, cual el filipino, tiene sangre de nuestra sangre, y, por lo tanto, nuestros afectos y nuestras sinceras simpatías.

José María Solís Cagigal.
Médico especialista ENFERMEDADES DE LA PIEL.—SECRETAS
ANCHA, 8. PRIMERO. TORRELAVEGA

PROPAGANDA DE LA CRUZ ROJA LOCAL

Ya aparecen colocados en las paredes los carteles con la enseña de la Cruz Roja, en los que se lee el texto siguiente:

«Contribuye para el sostenimiento de los servicios benéficos de la Cruz Roja, de Torrelavega.»

Es decir, que como la Cruz Roja local ha inaugurado el martes último sus servicios en la Policlínica, en la forma y a las horas que oportunamente se anunciaron en la Prensa, necesita para el sostenimiento de estos servicios y ampliar los de ambulancia, socorro, etc., el aumento de sus ingresos, por cierto bien precarios hasta ahora.

Empieza con esos carteles haciendo un llamamiento a todas las personas caritativas que puedan desprenderse del más pequeño óbolo, para, con la ayuda de muchos, conseguir la cantidad precisa para que todos sus servicios estén a la altura de las principales ciudades españolas.

La Cruz Roja emprende esa peregrinación, que así podemos llamarla, por las casas de los vecinos de Torrelavega, y puede estar segura de que todos o casi todos acudirán prestos a contribuir, cada cual en su esfera, y sepa también que nuestras columnas siguen a su disposición para cuanto deseen.

Otro día nos ocuparemos más extensamente de la propaganda que proyecta este institución y los propósitos que tiene para dotar a Torrelavega del mejor servicio benéfico.

DE LA ALCALDIA.—PADRON DE HABITANTES

La importancia que tiene la confección del padrón de habitantes mueve a la Alcaldía a dirigirse nuevamente al público, encareciéndole preste a este servicio la mayor atención. Siendo el padrón un documento del cual emanan muchos derechos, es requisito indispensable para poder ejercerlos el estar inscripto en el mismo. Por lo tanto, el vecindario debe llenar en todas sus partes las hojas que los agentes repartidores de ellas han hecho llegar a todas las viviendas. Si en alguna no la hubieren recibido, en la Secretaría del Ayuntamiento, Negociado de Estadística, se facilitará, e incluso si lo desea, le será llenada, si facilitan los datos necesarios para ello, pudiendo interesar de los agentes repartidores, si en alguna casa no saben o no pueden hacerlo, sean aquéllos quienes cumplan con esta misión.

Se recomienda la mayor diligencia en llenar las hojas, toda vez que está terminando el plazo concedido para estas operaciones.

EL FUTBOL «AMATEUR». DEPORTIVO-RACING

Mañana, domingo, en el Malecón, tendrá lugar el interesante encuentro Racing, de Santander, Deportivo Torrelavega, para el que hay en nuestra ciudad gran animación.

Como decíamos días pasados, el Racing alineará varios elementos de su primer equipo y algunos otros que se espera pasen a figurar en el titular, para lo que se les prueba en este partido.

Sabemos que el Deportivo se ha entrenado cuidadosamente y presentará su mejor alineación, para enfrentarla con el potente equipo que enviará el Racing.

Este encuentro comenzará a las tres y cuarto.

ACCION POPULAR.—MITIN DE LOS CORRALES

Se pone en conocimiento de los socios y simpatizantes que desean asistir al acto que se celebrará mañana, domingo, en Los Corrales de Buelna, que pueden pasar a recoger el billete hoy, sábado, en las oficinas de nuestro domicilio social.

El precio del billete es de 1,50.

Hora de salida, a las diez y cuarto en punto. Salida de Los Corrales para Torrelavega, a las doce y media.

Teléfono 280-X.—**CARBONES.**
Julián Ceballos, 5.—Servicio domicilio.

DE SOCIEDAD

La distinguida señora e hijos de nuestro particular amigo don Antonio de Fraile, dignísimo juez de instrucción de esta ciudad, han regresado de Frómista (Palencia), donde pasaron una larga temporada.

—De Madrid y León ha regresado nuestro buen amigo don Hermilio Alcalde del Río, culto director de la Escuela de Artes y Oficios de esta ciudad.

—De paso para otras capitales, y en viaje de novios, hemos tenido el gusto de saludar en esta ciudad a los estimados jóvenes Juan Rada y Trinidad García, quienes habían contraído matrimonio ayer mañana, en Cambarco (Liébana). Les reiteramos la más sincera enhorabuena, deseándoles una eterna luna de miel.

—En Viérnoles ha dado a luz una niña doña Consuelo Renero Ceballos, esposa de don José Cayón Martínez.

Paco CAYON

Gama.

UNA CONFERENCIA

Conforme al ya inaugurado e importante ciclo de conferencias que por iniciativa de nuestro maestro nacional don Manuel de Salas se está llevando a cabo en esta localidad, ha correspondido hacer uso de la palabra en la celebrada el día 14 del pasado diciembre al muy querido convecino don Electo Castanedo, persona conocidísima, y que goza en ésta de grandes simpatías.

Como inspector de leche de estos contornos, anuncia que su tema ha de versar sobre ésta, su composición, papel industrial, aplicación, etc.

Define la leche y habla de las cualidades, propiedades, etc., de ésta y pasa a describir su composición, que en el ganado vacuno, es, en números redondos, la siguiente: agua, 87,5 por 100, siguiéndole en orden decreciente la materia grasa, 3,5 por 100; caseína, 3,6 por 100, y lactosa, 0,75 por 100.

Estos, dice, son los componentes principales. Aparte de éstos, tiene otros en gran número, como son, sales, hidratos de carbono, etc., y entre todos hacen que la leche sea uno de los alimentos más completos que se conocen.

Habla de cada uno de los componentes en particular, y viene a decir que, de todos, el principal y más importante es la materia grasa, que es la característica que diferencia unas leches de otras.

Da a conocer la grasa de la leche en distintas razas lecheras, suiza, holandesa, etc., y nos describe gráficamente una gota de leche; allí vemos su composición, forma, etc., y al mismo tiempo, de forma fácil y concisa para todas las inteligencias, nos define la leche homogeneizada. Es ésta, dice, leche sometida a la acción de un aparato llamado homogeneizador, que reduce los glóbulos de grasa al estado molecular, o sea, en partes pequeñísimas, y las esparce homogéneamente por todo el líquido, con lo cual se consigue que los glóbulos de grasa queden definitivamente en emulsión y que no se aglomeren por el reposo en la superficie, formando la crema.

Una nota sobresaliente de la conferencia fué la demostración práctica de hasta qué punto llega el apartarse de las reglas higiénicas en el ordeño. Esta demostración la hizo poniendo a la vista de todos dos telas de filtro, una usada con leche recién extraída, y otra, esa misma leche después de filtrada, y todos pudimos observar su gran diferencia, pues mientras en la primera sobresalía su color obscuro, debido a su suciedad, en la segunda su color era blanco, que es la mejor muestra de pureza.

Al terminar el señor Castanedo, fué premiado con una salva de aplausos y felicitaciones, participando también en ellos nuestro querido maestro, don Manuel de Salas.

UN ADULTO

LA MEZQUITA
PLATO DEL DIA:
Paella a la Valenciana.

Tintes DRAGON Todo el mundo los conoce; se venden en toda España; la señora que los prueba sabe que no puede teñir con otra marca, porque es el mejor tinte de gran concentración y con el que se puede teñir más cantidad de tejido de hermoso colorido. Son cuarenta colores bonitos. Dos calidades en la misma marca, una para teñir en frío y otra para teñir en caliente. Precio del TINTE «DRAGON» para teñir en frío. 0,60. Precio del TINTE «DRAGON» para teñir en caliente. 0,75 paquete. Con cada paquete se puede teñir medio kilo de tejido. Señora: pruebe y se convencerá.
Venta en droguerías y farmacias y PRODUCTOS "DRAGON".—Gijón.

Reinosa.

LA VISITA DEL EXCELENTISIMO SEÑOR GOBERNADOR CIVIL DE LA PROVINCIA, DON JOSE MAZON

A las once y media de la mañana, procedente de Santander, llegó el señor gobernador civil, acompañado del teniente coronel de la Guardia civil, don José Colombo, jefe primero de la Comandancia; del comandante don Enrique Cortes, y el capitán de guardias de Asalto, don César Puig, quienes hicieron un alto en las oficinas de la Confederación Hidrográfica del Ebro, donde fueron saludados por don Celestino Pérez de la Sala, ingeniero jefe del Cuerpo de Canales, Caminos y Puertos, en representación y por delegación expresa del director ingeniero de la Confederación Hidrográfica del Ebro, don Gregorio Choliz; ingeniero encargado de las obras del Pantano del Ebro, don Luis García y Gracia; ayudante de Obras públicas, encargado de las del Pantano, don Pedro Duplá Pueyo; perito agrícola del Estado y encargado de las expropiaciones de Reinosa; don Fidel Díez de los Ríos, alcalde de la ciudad campurriana: don Dámaso Pérez Arenal, juez de primera instancia e instrucción accidental; don Laureano de Lucio Baños, secretario de la Corporación municipal; representantes de los periódicos provinciales EL CANTABRICO, «La Voz de Cantabria» y «El Diario Montañés», y otras varias personalidades, cuyos nombres omitimos por no hacer larga esta correspondencia, que ha de ser enviada para su publicación con premura de tiempo.

En cinco automóviles, los ilustres visitantes, con sus acompañantes, se trasladaron al pueblo de Valdearroyo, donde había de tener lugar la entrega oficial del hermoso edificio construído para cuartel de la Guardia civil por la Confederación Hidrográfica del Ebro, cuyo edificio fué detenidamente visitado, haciendo tanto el teniente coronel como el señor gobernador verdaderos elogios de la perfecta instalación.

Acto seguido, el jefe comandante del puesto, señor Pelayo, colocó la bandera, que ha sido regalada al puesto mencionado, cuya bandera es una verdadera preciosidad, ya que el escudo nacional está bordado primorosamente. En mencionado lugar estaba presente el alcalde de Las Rozas de Valdearroyo y otras personalidades, a las que, como a las de Reinosa y a los ilustres visitantes, se les obsequió con un «lunch», al final del cual el señor De la Sala, ingeniero representante, pronunció un sentido discurso, que fué recibido por una salva de aplausos inenarrable y felicitado su autor por todos los asistentes, contestándole el teniente coronel con frases de intensa emoción, que merecieron igualmente nutridos aplausos.

A las tres de la tarde se sirvió un banquete en la fonda de la Estación de Reinosa, al que asistieron todas las personas anotadas anteriormente y algunas más.

El excelentísimo señor gobernador, don José Mazón, acompañado del séquito y del alcalde de la ciudad, visitó, antes de partir para Santander, las dependencias municipales, y en ellas le agradó considerablemente la instalación del salón de sesiones, pasando después a las del Juzgado de instrucción y municipal, de las que igualmente hizo elogios.

Tanto en unas como en otras, el personal que permanecía en las oficinas le tributó una grata acogida, habiendo quedado a su paso por Reinosa el grato recuerdo de su amabilidad y simpatía.

MUNICIPALERIAS

El jueves, a las siete y media, celebró sesión subsidiaria la Corporación municipal, bajo la presidencia del alcalde, don Fidel Diez de los Rios, con asistencia de los concejales don Félix Revuelta Muñoz, don Adolfo López Lantarón, don Emilano Alonso y don Manuel Diez Rábago, en la que el secretario, don Laureano de Lucio, dió lectura del borrador de la anterior, que fué aprobada, entrando en el orden del día con lal ectura de una instancia de don Pedro Gato Alonso, que solicita un puesto de la plaza del mercado, acordándose pase a informe del administrador de arbitrios.

Don Eduardo G. de los Ríos pide autorización para instalar un motor de dos caballos en una planta de una casa de la calle de San Roque, acordándose la publicación en el «Boletín Oficial», a los efectos de reclamaciones.

Doña Luisa Pérez y otras convecinas solicitan el inmediato arreglo del lavadero de la Pelilla, acordándose que la justísima demanda pase a informe de la Comisión de Fomento.

Don Antonio Fernández Portilla, vecino de Santander, solicita el correspondiente permiso para instalar su industria de churrería en los meses de mayo a noviembre, inclusive, y así se le concede.

Don Timoteo Ruiz Campo, oficial del Instituto de Segunda Enseñanza; don Joaquín Muñoz y don Federico Arozamena, porteros del mismo Centro docente, piden que se les incluya en el escalafón de empleados municipales, y se acuerda que por el señor secretario del Ayuntamiento se informe sobre el particular.

Por los herederos de la señora viuda de Mazorra se cele gratuitamente la parte de edificios que se necesitarían para la ampliación del ensanche en la calle del Ciego, siempre que se indemnice al arrendatario de la planta baja y que por cuenta del Ayuntamiento se reconstruya las fachadas. Pasa a estudio e informe de la Comisión correspondiente la proposición.

Por el inspector veterinario se traslada una orden de la Dirección General de Agricultura, Montes y Ganadería, por la que se autoriza al industrial don Timoteo Fernández el funcionamiento del matadero particular, y como quiera que el Ayuntamiento acordó lo contrario con fecha 26 de noviembre del pasado año, se mantendrá este acuerdo y se recurrirá donde proceda, previo informe de dos letrados. Seguramente que la decisión merecerá el aplauso de la opinión.

Dada lectura de varios informes de las Comisiones, fueron aprobados.

El señor director del Instituto, en atenta comunicación, da las gracias a la Corporación por el libro «Lo admirable de Santander», donado para la biblioteca.

Se dió lectura de una atentísima comunicación del excelentísimo señor don José Mazón Torrecilla, acordándose testimoniarle las más rendidas gracias.

El concejal señor López Lantarón pide que sobre el reglamento de la Banda municipal informe lo antes posible el señor secretario, y éste así lo promete.

EL CORRESPONSAL

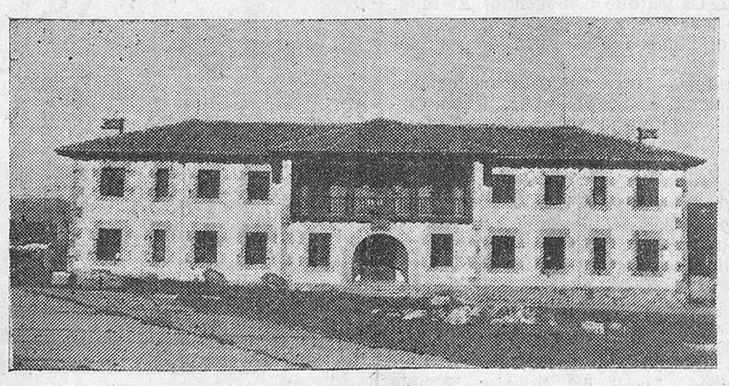

AÑROYO. — Cuartel de la Guardia civil, que ha sido entregado al benemérito Instituto armado por la Confederación Hidrográfica del Ebro. Al acto de la entrega asistió el señor teniente coronel del Tercio.

Laredo.

El imponente incendio de anoche quedó dominado a la una de la madrugada.

Ampliando la información telefónica dada anoche con motivo del voraz incendio que amenazaba destruir varias casas de las calles del Espíritu Snto, Revellón y Emperador, de esta villa, comunicamos lo siguiente:

El edificio donde, a eso de las diez y media, se declaró el incendio, consta sólo de planta baja y un pequeño cabrete alto, y está situado, carretera de Santander a Bilbao por medio, frente a la casa señalada con el número 1 de la calle del Emperador; por el este limita con una huerta; por el sur, se apoya en la casa solariega, de dos pisos y planta baja, propiedad del joven abogado don Pablo L. Villaverde, que, con su bella señora, pasa el invierno en Santander, y a quien pertenece también el edificio bajo que dió lugar al fuego. Al oeste tiene una plazoleta, para servicio de una fuente pública, y a dos metros de ésta hay enterrado un depósito de gasolina para el surtidor allí instalado, circunstancia esta que atemorizó infundadamente, en los primeros momentos, al vecindario, temores que se fueron disipando cuando se convencieron de que a él no podía llegar el fuego.

En repetido edificio, alquilado por la señora viuda e hijos de Joaquín Colás, tenía esta estimada familia establecida una industria de gaseosas, vinos y hielo.

Mucho antes de las diez y media el hijo e hijas de la viuda de Colás se habían retirado del establecimiento, dejándole cerrado y en orden, para atender a la salud de su madre y de una tía, que se hallan enfermas.

A la hora antes dicha, los transeuntes vieron salir una fuerte humareda, y al poco rato se vió que invadía la atmósfera, haciéndola irrespirable.

A la llegada de don Pascual Colás, uno de los hijos, se intentó por éste, ayudado de varias personas, entre ellas Amós Martínez y Alejandro Bellido, maletero del Continental, salvar algunas mercancías peligrosas y los libros y documentación de la Casa, lográndolo en parte con riesgo de sus vidas.

Desde los primeros momentos acudieron la fuerza de Carabineros, al mando de su capitán, don Francisco Camps; la de la Guardia civil, al mando del subteniente don Eloy Sáinz Serrano; toda la Guardia municipal y empleados subalternos de los servicios públicos, al mando de su jefe, don Pedro Espinosa; alcalde accidental, don Eusebio V. Gómez; juez municipal, don Rafael Camino, en funciones de juez de instrucción; subdelegado de Marina, don Martín Ugalde, y un numeroso gentío, que llenaba parte de las calles ya mencionadas y la de la Callejilla.

Los oficiales y jefe antes nombrados empezaron a organizar el salvamento. Una manga, por lo corta, no llegaba de la boca de riego al fuego. Se pedían cubos para transportar agua, y no parecían por parte alguna. Por fin, el señor Sáinz Serrano consiguió que se llevaran 30 cubos nuevos—para estos casos el Ayuntamiento disponía de unos centenares de ellos, comprados por un legado que dejó don Andrés Dehesa a un hermano suyo, que han ido desapareciendo—, y aunque algo tarde, corrió el agua hacia los tejados de las casas amenazadas. El empleado del agua, Beci, se apresuró a llenar el depósito del Culebro, y desde entonces corrió el líquido en abundancia.

Para entonces, la fábrica era una inmensa hoguera, que levantaba llamas hasta la altura de los tejados más altos; el viento Sur llevaba en todas direcciones remolinos de masas de ascuas ardiendo, y ocurriró que por cinco o seis sitios distintos fué prendiendo el fuego en el alero y miradores de la casa alta del Emperador; pero había allí un grupo de jóvenes valientes jugándose la vida, y al frente de ellos Jesús Rascón, alias «el Chano», albañil, cuyos golpes certeros de hacha, al borde mismo del tejado, no fallaban, y el pundonoroso joven industrial don Roberto Martínez, que le secundaba decididamente. Esta hazaña fué la admiración de cuantos la presenciaron. Y así se salvó esta casa.

En la contigua a la fábrica, por el Sur, la de don Pablo F. Villaverde, que estaba muy bien amueblada y deshabitada en esta época, las llamas destruyeron el alero y llegaron a invadir parte del tejado, con riesgo de propagarse a la fila de casas del Espíritu Santo. El combate aquí fué más difícil y penoso; otro grupo de jóvenes que van en la relación que después daré, y al frente de ellos el conductor de auto de la Guardia civil, don Albino Guzmán Díez, y el ya mencionado don Roberto Martínez, expusieron sus vidas; unos, echando agua abundante con cubos—¡había que ver al guardia civil Felipe Lascín Colina, multiplicándose en el transporte del agua!—, y otros, como Guzmán y Martínez, arrancando cabrios incendiados, embonados y canalones, hasta lograr lo que parecía casi imposible, cortar el fuego y salvar aquella sólida casa y tal vez las inmediatas. Fué gran fortuna que no sufrieran daño alguno el edificio en que tiene su comercio la señora viuda de Rada, y la casa número 2 de la calle del Espíritu Santo.

Cuando llegó la sección de bomberos voluntarios, compuesta de ocho números, un maquinista y el conductor del auto, era la una en punto de la mañana. El mayor peligro había ya desaparecido; pero aún quedaban numerosos focos abajo y alguno en el tejado de la casa del señor Villaverde.

Se apresuraron a enchufar una manga bifurcada, y como había agua abundante, a las dos quedaba totalmente extinguido el fuego, que tan enorme impresión causó a los laredanos, que veían con gran complacencia y gratitud el servicio que por orden del gobernador civil de la provincia se les ofreció anoche, en que todos creíamos que iba a ser pasto de las llamas medio pueblo. Tardaron en llegar a Laredo una hora y veinte minutos. Había, pues, deseos de llegar a tiempo.

Minutos después llegó, acompañado del capitán de Asalto, señor Puig, el gobernador, don José Mazón. Fué saludado por todas las autoridades locales; dió disposiciones muy acertadas, y se retiró del lugar del siniestro cuando ya había desaparecido todo peligro.

Después de recibir las muestras de agradecimiento que se le tributaron, elogió muy efusivamente a todos los jóvenes, voluntarios y de corazón, que expusieron sus vidas por salvar de una catástrife a Laredo, y añadió que había que pensar en recompensarlos por su abnegación.

Afortunadamente, no hubo que registrar, salvo unas ligeras lesiones de dos individuos, ninguna desgracia personal.

He aquí la lista de los que anoche evitaron una tragedia:

Jesús Rascón, Roberto Martínez, Albino Guzmán, Felipe Lasén, Julián Marsella, José Palacio, Bernardo Viñas, Miguel Sánchez, Gregorio Gómez, Andrés Roseñada, Marcelino Maza, José Fulca, Mariano Culler, Manuel Los Santos, Emilio Miguel, Gregorio Gómez, Juan Unzué, Jullián Riestra, Pedro Losa, Juan Anzola, José Rasines, sobrino de Sergio Nates, Luis Amorrostra, José Manuel Fernández, Manuel Rada (comerciante), Francisco Fresnedo, Joaquín Alvarez, Ignacio Cañarte, José María Vidal, Alejandro Rodríguez, Marcelino Puente (este es Chirri, el siempre voluntarioso), Juan Escorza, Emeterio Farando, Manuel Escolano, Marcelino Ruiz, Olegario Doroteo y su hermano, Pedro Expósito, Manuel Camino, Cayo Lirón, Cayetano Camino y Alejandro Bellido (éste sufre una quemadura en una mano).

EL CORRESPONSAL

VIDA SOCIETARIA

«LA GRAFICA»

Pone en conocimiento de todos los compañeros en paro forzoso que el pago de subsidios se verificará todos los viernes, de cinco a siete de la tarde, en nuestra Secretaría.

Asimismo, se comunica a todos los federados que las horas de Contaduría son los sábados, de seis a ocho, y los lunes, a las mismas horas.—La Directiva.

SINDICATO DE SERVICIOS SANITARIOS E HIGIENE

Se invita a todos los compañeros a que se pasen por nuestra Secretaría, Magallanes, 6, tercer piso, con la libreta de cotización, para ver la forma de ponerse al corriente, todos los días, de seis y media a ocho de la noche, hasta hoy, 11 del corriente, advirtiendo que de no hacerlo así se considerarán baja en el Sindicato.

Al mismo tiempo se convoca a la Sección del lavadero de Valdecilla para el martes, día 14, a las seis y media de la tarde, en la Secretaría.

SOCIEDAD DE ACOMODADORES Y SIMILARES

Esta Sociedad celebrará junta general ordinaria el domingo, 12 del corriente, a las nueve y media en primera convocatoria y a las diez en segunda, en el salón de la Casa del Pueblo.

Constando en el orden del día la renovación de cargos, se advierte a los socios que los nombramientos se harán con arreglo al artículo 34 de nuestro reglamento.

A LOS OBREROS Y EMPLEADOS DE LA COMPAÑIA TELEFONICA NACIONAL

Habiéndose recibido una circular de la Organización Telefónica Obrera Española estimulándonos para reorganizar la Sección de Santander, en la que se refleja la conveniencia de sostener la asociación para la mejor defensa de los intereses del personal telefónico, y cumpliendo con el deber que en todo momento nos está encomendado, la Comisión ejecutiva de la Federación Obrera Montañesa convoca a todo el personal de Teléfonos de Santander a una reunión que para tratar de su reorganización se celebrará mañana, domingo, día 12, a las once de la mañana, en la Casa del Pueblo, Magallanes, 6.

¡Compañeros! No dejéis de acudir al llamamiento que se os hace para vuestra reorganización. Así lo requiere la defensa de vuestros derechos.—La Comisión ejecutiva.

ASOCIACION DE MAQUINISTAS NAVALES

Se ruega a todos los afiliados a esta Asociación que, para dar cumplimiento a lo que ordena el artículo 24 del reglamento de la misma, asistan a la junta general que tendrá lugar el domingo, día 12, a las diez y media de la mañana.—El presidente.

AGRUPACION DE TRABAJADORES DEL MUNICIPIO

Ponemos en conocimiento de los obreros y empleados municipales que en esta Secretaría (Rubio, 4, primero izquierda) tenemos a su disposición el proyecto de reglamento presentado por nuestra organización nacional en la Sección quinta del Ministerio de la Gobernación, con fecha 20 del próximo pasado diciembre, para su aprobación, y que será entregado a quien le solicite mediante el donativo de 0'50 pesetas, que se destinan a socorrer a nuestros compañeros destituídos.— La Directiva.

SINDICATO METALURGICO MONTAÑES

SECCION DE MAESTROS Y ENCARGADOS.—Se convoca a junta general ordinaria que se celebrará el domingo, 12, a las diez y media de la mañana en primera convocatoria y a las once en segunda. Por ser los asuntos a tratar de gran interés para todos, se ruega la más puntual asistencia.—La Directiva.

GRAN ACTO DE AFIRMACION SINDICAL

A LOS TRABAJADORES DE LA CONSTRUCCION. — ¡Compañeros! El Comité de la Federación Provincial de la Edificación organiza para el martes, 14, a las seis de la tarde, un gran acto en el que se pondrá de manifiesto la labor a realizar en defensa de los obreros, en especial de los de la construcción.

En este acto tomarán parte los compañeros Alfredo Alvarez y Aniceto Reventún, por la Federación Provincial de la Edificación, y el compañero Antonio Ramos, por la F. O. M.

¡Trabajadores! Acudid todos como un solo hombre.

Por la Federación provincial: el secretario, Alfredo Alvarez.

FEDERACION PROVINCIAL DEL RAMO DE LA EDIFICACION

SECCION DE ALBAÑILES, ESTU-

M.E.C.D. 2017

COMPAGNIE D'ASSURANCES GENERALES

FUNDADA EN 1819

Seguros contra incendios. Seguros contra accidentes y de responsabilidad civil sobre automóviles.

Suddirección en Santander y su provincia:

Don Paulino García del Moral e Hijo

Muelle, números 7 y 8.

QUSTAS, DECORADORES Y SIMILARES.—Queriendo esta Directiva llevar con la máxima rapidez la normalización de esta Sección, ha celebrado ya dos juntas generales, con gran concurrencia, tomándose, entre otros, el acuerdo de que todos los compañeros que, por las circunstancias, no han podido estar al corriente, no tendrán que abonar más que desde el día 15 de diciembre, fecha en que se ha normalizado la cotización, lo que ponemos en conocimiento de los interesados para que no puedan alegar desconocimiento, pues no habrá más amnistías.—La Directiva.

A LOS OBREROS Y OBRERAS DE LAS FABRICAS DE JABON PERFUMERIAS, LEJIAS Y SIMILARES

Aprobado por el señor delegado del Trabajo el reglamento por el cual ha de regirse la nueva Sociedad de Obreros y Obreras de las Industrias jabonera, perfumera, de lejías y similares, se pone en conocimiento de todos los obreros de uno y otro sexo de estas industrias para que procedan a su inscripción, antes de la constitución definitiva de la Sociedad, para lo cual pueden pasarse por la Secretaría de la Federación Obrera Montañesa todos los días, hasta la fecha de la convocatoria a la asamblea general, de siete a siete y media de la tarde.

SOCIEDAD DE ASERRADORES MECANICOS, SIMILARES Y MOZOS DE ALMACEN

Se pone en conocimiento de todos los federados, tanto trabajando como parados, que, recibido el material federativo de la Federación Nacional, se pasen mañana, domingo, de diez y media a doce, por la Secretaría de la Sección, para hacerles entrega de los respectivos carnets.

Al mismo tiempo de manifestarles ser día de cotización, y a los parados de posición del sello de parado, se advierte a los compañeros trabajando la obligación que tienen de ponerse al corriente de las cuotas atrasadas, pues de lo contrario incurrirán en el correctivo reglamentario.— El secretario.

SOCIEDAD DE EMPLEADOS DE LA PLAZA DE TOROS Y CAMPOS DE DEPORTES

Se pone en conocimiento de todos los federados que la cotización se seguirá haciendo todos los domingos del presente mes, debiendo hacer todos acto de presencia si no quieren verse al descubierto ante una junta general.

También se advierte a todo el que haya solicitado el ingreso en esta Sociedad se pase todos los domingos del presente mes por Secretaría, de diez a doce de la mañana, para comunicarles un asunto interesante y urgente.

Se convoca a la Junta directiva a una reunión para el lunes, a las siete y media de la noche.—El secretario.

SOCIEDAD DE MOZOS DE ALMACEN

Se advierte a todos los compañeros que, encontrándose esta Sección en reorganización, pueden pasar por su Secretaría, Casa del Pueblo, primer piso, todos los días laborables, de siete y media a ocho y media.—El secretario.

COOPERATIVA ESPAÑOLA DE CASAS BARATAS «PABLO IGLESIAS»

SECCION DE SANTANDER.—Se pone en conocimiento de todos los socios que desde el día 11 al 20 del corriente mes de enero, de siete y media a ocho y media de la noche, todos los días laborables, y en nuestro domicilio, Magallanes, Casa del Pueblo, primer piso, se encuentra a disposición de todos el material de cobranza.

A los compañeros que se encuentran atrasados y que quieran acogerse a la amnistía que tiene solicitada esta Directiva, les rogamos se pasen sin falta en estos días para poderles explicar en la forma que se piensa hacer la cobranza de los mismos, entendiendo que, caso de que algún compañero no lo solicitara, será dado de baja.

En la asamblea celebrada el día 5 del corriente se acordó que a todos los compañeros que se encuentran parados después de los sucesos de octubre, así como también a los enfermos o presos que su situación no les permita pagar, esta Sección les abonará la cuota local, así como también el cupón periódico. Para tener derecho a los mismos tienen que demostrar que se encuentran en la situación que más arriba se indica.—La Junta directiva.

SINDICATO DE LA CONSTRUCCION (AFECTO A LA CONFEDERACION NACIONAL DEL TRABAJO)

¡Trabajadores! Después de catorce meses de clausura que ha pesado sobre nuestra organización, debido a motivos que todos sabéis, es hora de que este Sindicato resurja fuerte y potente, como siempre lo hizo en infinidad de circunstancias por que ha atravesado, iguales a éstas o peores si cabe, de que el Sindicato resurja potente y arrollador, para acabar con los eternos fariseos de los trabajadores, depende de todos los trabajadores del arte de la construcción, subiendo al Sindicato con fe y entusiasmo sindical, y seguir laborando sin decaer un momento en la lucha que tenemos entablada los trabajadores constantemente.

Asimismo, ponemos en vuestro conocimiento que ningún compañero afiliado a este Sindicato tiene por qué cotizar con nadie que no sea el delegado, nombrado con este fin por las respectivas Secciones, o con el contador de la Sección a que pertenezca, pues hasta la fecha no tenemos ninguna inteligencia ni pacto con ninguna central sindical.

¡Compañeros! Todos al Sindicato, para laborar por él, y que resurja fuerte y potente como siempre nuestra invicta y gloriosa Confederación Nacional del Trabajo.

—Por la presente se convoca a los compañeros nombrados en la última asamblea para la Comisión revisora de cuentas, para el lunes, día 13 del corriente, a las seis de la tarde.

Se ruega a estos compañeros la máxima puntualidad.—El Comité.

SECCION DE ALBAÑILES. — Esta Sección pone en conocimiento de todos los afiliados albañiles de Santander y su radio que el lunes, día 13, a las seis de la tarde, y en su domicilio social, Primero de Mayo, 14, celebrará una asamblea extraordinaria para tratar asuntos de actualidad de mucho interés para todos.

Es de esperar que acudáis todos, pues de esta reunión depende el que se respeten los contratos que con nuestro Ramo tienen firmados.—La Directiva.

SINDICATO DE OFICIOS VARIOS (C. N. T.)

Este Sindicato pone en conocimiento de sus afiliados que el próximo domingo, 12, a las diez de la mañana, celebrará asamblea general (continuación de la anterior).

ACTO COMUNISTA

Mañana, sábado, a las nueve de la noche, se celebrará en el lugar de Monte (local bajo del Ateneo Popular) un gran acto comunista, cuyos oradores tratarán de los problemas más actuales, como son el bloque popular antifascista y las alianzas obreras

¡Obrero antifascista! No dejes de asistir.

Por el Partido Comunista de Santander, El secretario.

COMITE PRO PRESOS (U. G. T.)

Suma anterior, 68.663'50 pesetas.

Recaudado en el Café «Le Comptoir»: Chino, 1 peseta; Muñoz, 1; M. Horna, 1; Antonio Hernández, 2; José Gómez, 1; El Curro, 1; La Verde, 1; Pedro Esteban, 5; V. Campos, 1; César, 2; R. Alvarez, 5; Luis Hernández, 1'50; Farmacopea, 2; Gerardo García, 1; Chato, 1; H. Careaga, 0'50; Boti, 1; José María Montes, 2; Jesús Puras, 5; Federico, 0'50; Moyano, 2; Olavarri, 1; X. X., 1; Ciriaco Maldonado, 1; Noreña, 2; Santa, 1; Dámaso Solana, 3; uno de Almansa, 1; J. S., 1; Torrín, 0'50; F. Leiza, 1; X. X., 2; Francisco Quintana, 3; Ignacio Vázquez, 2; Torregrosa, 1; Matí, 0'50; Pedro D. Pérez, 1; X. Y. Z., 2; Noreña, 0'50; Daniel, 2; Arauna, 1; Ramón Estrada, 1; partida número 9, 1. Grupo de obreros de Nueva Montaña, 225; grupo de obreros gráficos, 45'10; Asociación de Empleados de Oficina y Técnicos, 150; Agrupación Socialista de Liérganes, 30; recaudado en el acto de Izquierda Republicana, en el Teatro Pereda, 301; Agrupación Socialista, 346'50; Subcomité Socialista de Peñacastillo, 50; Trabajadores del Muelle, 35'50; grupo de obreros carruajeros, 30'40; la Instructiva de Empleados Municipales, 25; donado por Rafael Ramos Muñoz, una parte de la recaudación obtenida con motivo de la rifa de un cuadro de don Manuel Azaña, 50; grupo de obreros tranviarios, 44'75; Eliseo Aspiazu, 5; Acomodadores y Similares, 11'75; Agrupación Socialista de San Salvador, 11; recaudado en San Salvador, 17.

Total, 70.108'50 pesetas.

AGRUPACION DE SANTANDER

COMITE LOCAL.—Este Comité comunica a todos sus agrupados el deber ineludible en que se encuentran de acudir a la llamada que nuestra Comisión electoral ha de hacerles uno de estos días, acatando plenamente las órdenes que de esta Comisión emanen, y disponiéndose a cumplir, como consigna del momento, con sus deberes de agrupados, en la medida de entusiasmo que los momentos actuales demandan.—El Comité.

SOCIEDAD DE VENDEDORES Y REPARTIDORES DE PERIODICOS «LA UNION»

Por la presente se convoca a la continuación de la junta general anterior para el lunes, día 13, a las tres y media de la tarde.

SINDICATO DE OBREROS DE CONSTRUCCION DE MUELLES Y HORMIGON ARMADO

Este Sindicato invita a todos los compañeros a la junta general que se celebrará mañana, domingo, a las diez de la mañana, en el Orfeón Socialista «Pablo Iglesias», calle Cisneros, número 23.

Se ruega acudan los compañeros a la hora indicada y no deje de faltar de esta Junta ninguno.—La Directiva.

GRUPO SINDICAL SOCIALISTA DE PELUQUEROS-BARBEROS

Se convoca a una reunión a este Grupo para el próximo lunes, a las ocho en punto, en el sitio de costumbre.—El secretario.

SOCIEDAD DE CONFITEROS, CHOCOLATEROS Y SIMILARES

Esta Sección celebrará junta general el próximo martes, 14, a las siete y media de la tarde, en su domicilio social, Magallanes, número 6.

Se encarece la más puntual asistencia.

SOCIEDAD DE OBREROS LIMPIABOTAS

Se convoca a junta general extraordinaria, que se celebrará en el domicilio social, el día 17 de enero de 1936, a las diez de la noche, para tratar el siguiente orden del día: Ingresos, gestión de Directiva, renovación de cargos, estado de cuentas y ruegos y preguntas.

Se recomienda la más puntual asistencia.—El secretario.

SINDICATO DE ARTES GRAFICAS

Se convoca a todos los afiliados a este Sindicato para una asamblea, con carácter extraordinaria, que tendrá lugar en el Cetnro Obrero (Primero de Mayo, 14), el próximo lunes, día 13, a las siete en punto de la tarde.

Como los asuntos a tratar tienen gran importancia, se ruega la asistencia de todos y la mayor puntualidad. El Comité.

SUSCRIPCION PRO FONDO ELECTORAL

Suma anterior, 206'50 pesetas.

José Tuñón, 2 pesetas; A. Terán, 1; Eladio Valo, 1'50; Ramón Ferraz, 2; «Plus Ultra», 2; Amadeo Alvarez, 2; R. Sordo, 1; A. Genaro, 1; R. Pérez, 1; L. Gil, 1; Torcida, 1; Ramón Ortega, 10; Ramón Sánchez, 1; Teodoro Gómez, 1; Manuel de la Peña, 5; Pedro Pérez, 1; Fernando Calleja, 1; Cándido P. Cubillas, 5; Aramburu, 1; Ignacio Navarro, 1'50; F. Martínez, 0'50; Eugenio Fernández, 2; Antonio Ramos, 5; Fermín Domínguez, 1; José Pelayo, 1; Godofredo Sumillera, 1; Pedro González, 0'50; Lucas Noriega, 2; Antonio Póo, 1; Lobón, 1; Manuel Fuente, 1; José Alvarez, 1; Andrés Miguel, 1; Antonio Rodríguez, 1; José Gallart, 2; Jesús Anast, 0'50 un grupo, 0'75; «La Maruca, 3; Francisco Otero, 0'50.

Total, 275'75 pesetas

LOS DEPORTES

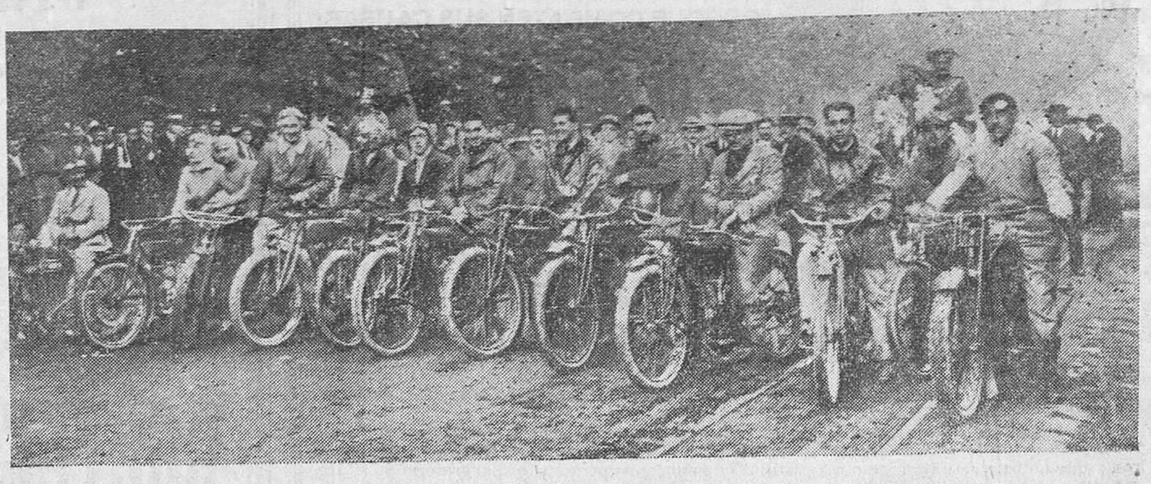

COSAS DE OTROS TIEMPOS. — Una carrera de motocicletas, en la que toman parte, entre otros, Fojo, Goyena, Pasamio y Torcida (p. c. p. d.). (Foto Samot.)

DE TODO UN POCO

Cosas interesantes que sabemos.

Es probable que los aficionados al futbol en esta ciudad se hayan visto sorprendidos ayer por la mañana con el «S. O. S.» que, acerca de la situación económica del Racing, lanza un cronista de la localidad.

★

Es seguro también que esos mismos aficionados consideren como exagerada la noticia, pensando en lo dados que somos los periodistas a las fantasías. Y, sin embargo..., nunca la afición habrá estado más equivocada.

★

La noticia es cierta; desgraciadamente muy cierta. La «nave» del Racing ha corrido siempre, y en estos momentos con mucha intensidad, los horrores de un galernazo que amenaza con enviarla a las «quebrantas» de la disolución.

★

Es, pues, necesario, mejor aún, perentorio, que la afición y todos los que directa o indirectamente reciban un beneficio de sus «singladuras», se apresuren a tenderle el cable de salvación capaz de remolcarle a puerto seguro.

★

La situación por que atraviesa nuestro primer club no debe causar a nadie el más mínimo asombro. Una Sociedad dedicada a la práctica del futbol profesional, que apenas cuenta con setecientos socios, y cuyas taquillas nunca pasan de las nueve mil pesetas, es una entidad con capacidad para permanecer en cualquier sitio menos en la Primera División de la Liga española.

★

Y esto, que es sensible por todos los conceptos, lo es aún más cuando sabemos que nuestra capital contiene una masa de afición lo suficientemente numerosa para sostener al equipo, siquiera sea decorosamente.

★

¿Dónde están los espectadores que la pasada temporada depositaron en las arcas del Club treinta mil pesetas por ver si el Racing se dejaba vencer por el Betis?

★

Se nos podrá contestar que aquello fué en un solo partido y que los asuntos económicos no marchan muy bien para nadie. Pero a eso debemos responder que si por darse la satisfacción de gritar ¡tongo! se hace un sacrificio, ¿no se puede hacer también cuando la vida de nuestro equipo se encuentra en estado comatoso?

★

Es verdaderamente vergonzoso que mientras a otros equipos se les presta las colaboraciones más desinteresadas, por elementos y entidades que nada tienen que ver con el deporte, al Racing no se le preste atención y se prefiera comentar sus hazañas durante los entreactos de una película.

★

Si figurando en el tercer lugar de la clasificación, y pisándoles los talones al primero y al segundo, el público no responde, ¿se nos quiere decir—¡por Júpiter!—qué sería de estar «parejos» con el Sevilla y el Athlétic de Madrid?

★

Es necesario, pues, que nos dispongamos a evitar la catástrofe. El Racing, que cuenta con un notable conjunto de jugadores, se halla financieramente a dos dedos de la bancarrota (las cosas hay que decirlas con toda crudeza), y con la bancarrota viene la desaparición. Como esto, naturalmente, no puede ser, es necesario que en la segunda vuelta se rectifique y las gradas se vean repletas de público.

★

Si el respetable necesita reunirse para tomar el acuerdo de ser «buenos chicos» cuando comience esa segunda vuelta, los Campos de Sport estarán a su disposición—mediante el pago de la entrada—el día que juegue el Español.

★

Y nada más por hoy. Pensando en el prestigio deportivo de Cantabria, de Santander y del Racing..., ¡a salvarle!

LEMA

Federación de Clubs de Futbol Amateurs.

ACUERDOS DEL COMITE

En reunión celebrada por este Comité, se acordó conceder los puntos a los clubs I. Unión Montañesa, Peñacastillo, Cantábrico e I. Callealtera, y un punto al Unión Montañesa y al C. D. Europa.

Se castiga por un mes al jugador del Arenas Fernando Pérez Cubría, por dirigir insultos al árbitro.

Amonestar al Arenas por su conducta antideportiva para con el árbitro.

DESIGNACION DE ARBITROS PARA MAÑANA, DOMINGO

EN MIRAMAR

A las nueve, Daoiz F. C.-Arenas F. C.; árbitro, señor Monasterio.

A las diez, Unión Montañesa-C. D. Vista Alegre; árbitro, señor Averasturi.

A las once y media, Ramón Pelayo-I. Juventud; árbitro, señor Iglesias.

A las dos, Daring Club-I. Unión Montañesa; árbitro, señor García.

A las tres, Libertad F. C.-Peñacastillo (final); árbitro, señor X. X.

EN LA SIERRA

A las diez, Excelsius F. C.-Radica; árbitro, señor Pérez.

A las once, I. Callealtera-P. Mundial; árbitro, señor Pérez.

A las tres, Cultural Monte-Cazoña; árbitro, señor Ruiz.

Advertimos a todos los clubs que deberán estar a la hora en punto en el campo de juego, pues de lo contrario, el árbitro se verá obligado a la suspensión.

Al árbitro señor Ruiz se le comunica que deberá presentarse hoy, antes de las ocho de la noche, por el domicilio social.

Partidos amistosos: En Escobedo, a las tres, U. Montañesa, de Escobedo-D. San Román.

En Camargo, a las tres, Fortuna, de Camargo-Cantábrico F. C.

ROYALTY

GRAN HOTEL—CAFE—RESTAURANT

JULIAN GUTIERREZ

Casa especializada en BODAS, BANQUETES LUNCHS y TES con servicio moderno del más refinado gusto.

RESTAURANT RENOMBRADO

Plato del día: Gallina salteada en Pepitoria.

FUTBOL

Retos, resultados y convocatorias.

Se ruega a los jugadores del Cuatro Caminos F. C. se encuentren mañana, domingo, a las diez menos cuarto, en el domicilio social, para trasladarse al campo de juego, donde se ventilará el título de campeón de la serie C.

—El Maliaño F. C. reta al infantil de la Callealtera para mañana, domingo, a las tres y media, en los campos del Grijo.

—El C. D. Arsenal convoca a sus jugadores para mañana, domingo, a las tres de la tarde, en su domicilio, para tratar asuntos de interés y para salir a jugar un partido de entrenamiento.

—Se ruega a los jugadores del C. D. Callealtera se pasen hoy, sábado, desde las seis en adelante, por el domicilio social, a fin de enterarles de un desplazamiento.

—Se encarece a los jugadores del C. D. Vista Alegre se personen mañana, domingo, a las nueve y media de la mañana, en los Campos de Miramar, para contender, en partido de campeonato para la clasificación, con la Unión Montañesa.

—El Club Deportivo Miranda ruega a sus jugadores estén hoy, sábado, a las ocho y media, en el sitio de costumbre, para tratar de la formación del equipo que ha de jugar el domingo contra el Royal F. C.

—El Royal F. C. ruega a todos sus jugadores federados pasen hoy, de nueve a diez de la noche, por el domicilio social, para recibir órdenes respecto al partido de mañana con el C. D. Miranda.

—El New Royal F. B. C. pone en conocimiento de sus jugadores que deberán pasarse hoy, de ocho y media a nueve de la noche, por el domicilio social, para formar el equipo que ha de jugar mañana.

—El Cantábrico F. C. ruega a todos sus jugadores, socios y simpatizantes, estén hoy, a las ocho, en el local social, para tratar del partido que se jugará mañana, domingo, en Camargo.

—Se ruega a los jugadores del New Unión Montañesa, y particularmente a los dos jugadores de Astillero, Felipe y X. X., se presenten en el Campo de Miramar mañana, domingo, a la una y media.

—El Rayo Sport ruega a sus jugadores estén mañana, domingo, a las nueve y media, en el domicilio social, para efectuar los entrenamientos.

—El Peñacastillo F. C. pone en conocimiento de sus jugadores que mañana, domingo, deberán estar en Miramar a las dos de la tarde, para jugar el partido final con el Libertad.

MAÑANA, EN EL SARDINERO

La final de primera categoría entre el C. Deportivo Mirandés y el Santoña.

Sobre la magnífica pradera del Sardinero va a ventilarse mañana, a las tres, la supremacía del futbol de Cantabria.

Los dos equipos finalistas de nuestro campeonato regional, C. D. Mirandés y Santoña F. C., darán a este interesante «match» una emoción extraordinaria, que se asemejará a los que nos tienen tan acostumbrados los clubs más calificados.

El campeón de Burgos-Rioja, por primera vez en los anales futbolísticos de Cantabria, va a actuar en el terreno del Racing, que ha sido designado como campo neutral para tan sugestivo acontecimiento.

Conocidas las pruebas de cordialidad de nuestra afición para encuentros de esta transcendencia, tanto el Mirandés como el Santoña contarán con el aplauso unánime de los aficionados que acudan a presenciar tan sensacional partido final de primera categoría.

Para que nada falte en la gran tarde de mañana, se irán dando a conocer en el campo todos cuantos detalles se reciban del encuentro que se juega en Alicante entre el Racing y el Hércules.

Los señores socios del Racing Club pueden adquirir sus entradas para el partido Mirandés-Santoña hoy, de cinco a siete, en la Secretaría del Club, a mitad de precio, o sea: General, 0,75; preferencia, una peseta, y tribuna, 1,50.

Para la adquisición de la localidad deberán presentar el recibo del mes de enero, y para entrar al campo lo harán por la puerta de socios y mediante la presentación de la entrada y el recibo indicado.

Federación Regional Cántabra de Futbol.

NOTA OFICIOSA

Se convoca a los delegados de este organismo, señores don Adolfo Pool, don Fortunato Simón, don Joaquín Más, don Ignacio Navarro, don Vicente Murueta, don José Pérez Andrés, don Antonio Gutiérrez y don Manuel Toca, para que se presenten en esta Federación hoy, sábado, día 11, a las siete y media de la noche.

Relación de los árbitros y liniers que actuarán en los partidos oficiales de mañana, domingo:

PRIMERA CATEGORIA (FINAL)

En el Sardinero, a las tres, Santoña F. C.-C. D. Mirandés; árbitro, señor Polidura; liniers, señores Salaverri (F.) y Gómez (R.).

SEGUNDA CATEGORIA

En los Arenales, a las tres, Tolosa Sport-U. C. de Astillero; árbitro, señor Carral.

TERCERA CATEGORIA

En los Arenales, a las once, C. D. Miranda-Royal F. C.; árbitro, señor González (C.).

En La Reyerta, a las once, Cuatro Caminos-C. D. Cantabria; árbitro, señor Camus.

En Dualez, a las tres y cuarto, Arenas Club, de Dualez-Estrella Sport; árbitro, señor Sanz (M.).

En Villanueva, a las tres y cuarto, Villaescusa F. C.-Marina Sport; árbitro, señor Somocueto.

MOVIMIENTO REPUBLICANO

Partido Socialista.

AGRUPACION DE BEZANA

Mañana, domingo, día 12, a las once de la mañana, celebrará asamblea general extraordinaria la Agrupación Socialista de Bezana, a cuya reunión asistirá un miembro del Comité de la Federación provincial Socialista.

Por la importancia de los asuntos a tratar, se recomienda a todos los afiliados del término municipal su puntual y total asistencia.

La reunión se celebrará en el Alto de San Mateo.—El Comité.

AGRUPACION DE CABEZON DE LA SAL

COMISION ELECTORAL.—Se pone en conocimiento de los afiliados y simpatizantes de este Ayuntamiento, Mazcuerras y Udías, que mañana, domingo, día 12, a las tres de la tarde, darán comienzo las clases prácticas para los interventores en las mesas electorales. Se ruega la asistencia de dos electores, como mínimum, por cada sección.

Izquierda Republicana.

GRUPO FEMENINO

Se convoca a todas las afiliadas y simpatizantes a este Partido a una reunión que tendrá lugar el próximo martes, día 14, a las siete de la tarde, para proceder a la reorganización del Grupo y recibir instrucciones respecto a la próxima campaña lectoral.—**La presidenta.**

JUNTA MUNICIPAL

Estando próxima la fecha de celebración de las elecciones para diputados a Cortes, se suplica a todos los afiliados se sirvan concurrir todos los días, de siete a nueve de la noche, al domicilio social de este Partido, para colaborar con los miembros de esta Junta en todos los trabajos preliminares de la contienda electoral. Se espera del entusiasmo de todos los correligionarios que atiendan este llamamiento y contribuyan con su presencia y actuación a los fines que perseguimos.—**El presidente.**

Partido R. Izquierda Federal.

VANGUARDIA FEDERAL

Se convoca a los jóvenes designados dentro de esta Agrupación para el cargo de interventores de las mesas electorales, a una reunión que tendrá lugar el lunes, 13 del actual, a las ocho de la noche, en los salones del Centro Federal, Marina, 1, primero, debiendo asistir también todos los designados para puertas y trabajos electorales en las reuniones anteriores.

Partido Nacional Republicano.

Se convoca a asamblea general ordinaria, que se celebrará hoy, sábado, 11 del corriente, a las diez de la noche, en el domicilio social, según el orden del día que en referido domicilio consta.—El Comité local.

Partido R. Conservador.

Este Comité pone en conocimiento de sus afiliados y simpatizantes, que mañana, domingo, día 12, a las once de la mañana, pronunciará un discurso el jefe del partido, don Miguel Maura, en el Palacio de la Música, de Madrid. Por lo tanto, se advierte a cuantos deseen acudir a dicho acto se apresuren a pasar por el domicilio social de este partido, para prevenirles de las instrucciones necesarias para asistir al mismo.

Acción Popular.

Comunica la organización de Acción Popular en Madrid que por la Junta nacional contra el Paro se ha librado un crédito de 354.748 pesetas para la continuación de las obras del Gobierno civil de la provincia de Santander.

Asimismo ha sido librado otro crédito de 60.000 pesetas con destino a la Estación Pecuaria de nuestra provincia.

COMISION ELECTORAL

Se ruega encarecidamente a todos aquellos afiliados o simpatizantes que hayan actuado como interventores o apoderados en elecciones anteriores, así como aquellos que deseen ostentar tal representación en las próximas, acudan a una reunión que habrá de celebrarse el lunes, día 13 del actual, en los locales de esta organización, Bailén, número 4, cuarto.

EL CANTABRICO
APARTADO 20

M.E.C.D. 2017

PASTILLAS ASPAIME

COMPOSICION
Azúcar leche, b., cinco ctgrs.; extracto regaliz, cinco ctgrs.; extracto diacodio, tres milig.; extracto medula vaca, tres milig.; Gomenol, cinco milig.; azúcar mentoanisado, cantidad suficiente para una pastilla.

ASPAIME

CURAN RADICALMENTE LA

TOS

PORQUE COMBATEN SUS CAUSAS:

CATARROS, RONQUERAS, ANGINAS, LARINGITIS, BRONQUITIS, TUBERCULOSIS PULMONAR, ASMA y todas las afecciones en general de la GARGANTA, BRONQUIOS Y PULMONES.

Las PASTILLAS ASPAIME superan a todas las conocidas por su composición, que no puede ser más racional y científica, gusto agradable y el ser las únicas en que está resuelto el trascendental problema de los medicamentos balsámicos y volátiles, que se conservan indefinidamente y mantienen íntegras sus maravillosas propiedades medicinales para combatir de una manera constante, rápida y eficaz las enfermedades de las vías respiratorias, que son causa de TOS y sofocación.

Las PASTILLAS ASPAIME son las recetadas por los médicos.

Las PASTILLAS ASPAIME son las preferidas por los pacientes.

Exigid siempre las legítimas PASTILLAS ASPAIME y no admitir sustituciones interesadas de escasos o nulos resultados.

Las PASTILLAS ASPAIME se venden a **UNA PESETA CAJA** en las principales farmacias entregándose, al mismo tiempo, gratuitamente, una de muestra, muy cómoda para llevar en el bolsillo.

Especialidad Farmacéutica del Laboratorio SOKOTARG, Oficinas: calle del Ter, 16. Teléfono 50791.—BARCELONA.

Nota importantísima.—Para demostrar y convencer que los rápidos y satisfactorios resultados para curar la TOS mediante las PASTILLAS ASPAIME no son posibles con sus similares, y que no hay actualmente otras pastillas que puedan superarlas, el Laboratorio Sókatarg manda gratis una cajita muestra de «Pastillas Aspaime» a los que le envíen el recorte de este anuncio acompañado de un sello de cinco céntimos, todo dentro de sobre franqueado con dos céntimos.

DURANTE EL MES ENERO

EXTRAORDINARIA e IMPORTANTE REBAJA DE PRECIOS en TODOS LOS ARTICULOS DE INVIERNO

Gabanes - Gabardinas - Impermeables - Cueros y Pellizas

A PRECIOS INCREIBLES E INIGUALABLES

Aproveche la ocasión para comprar casi regalado.

CONFECCIONES MURALLA

ATARAZANAS 4 y 6

Cie G.le TRANSATLANTIQUE

A NEW-YORK

por el HAVRE

Saliendo semanalmente. **"NORMANDIE"** y otros soberbios trasatlánticos de la LINEA FRANCESA.

ENCARGUEN SUS PASAJES A

VIAL HIJOS

Paseo de Pereda, 25, bajo - Tel. 10-56

SANTANDER

Autobuses CASTRO-SANTANDER

San Fernando, 44.—Teléfono 1251.

Horas de salida desde el 18 de noviembre de 1935:

De Santander a Laredo y Castro Urdiales	8 m., 17,15 t.
De Santander a Santoña	8 m., 12 y 16,30 t.
De Santoña a Santander	7,30 y 14 t.
De Castro Urdiales a Laredo y Santander	7,15 y 15 t.

Servicios económicos y rápidos para excursiones.

Salida de Santander: Avenida de Galán y García Hernández.

NOTA.—Los domingos, el servicio que sale de Santander para Santoña a las 12, se retrasará 30 minutos; esto es: saldrá a las 12,30.

TODO EL QUE SE DEDICA AL COMERCIO DEBE TENER SIEMPRE PRESENTE EL ANTIGUO AFORISMO: «QUIEN NO SE ANUNCIA, NO VENDE»

Puntos de venta de EL CANTABRICO

Oviedo:
Ramona Suárez, quiosco de los Ferrocarriles económicos.

Vigo:
José Fernández, quiosco «Nuevo Café».

Pamplona:
R. Urzay de Ocón, Espoz y Mina, 13.

Ferrol:
Celestino Comadira, San Francisco, 28.

Palencia:
Santiago Morrondo, Mayor Principal, 166.

Madrid:
M. Ontañón, calle de Alcalá, quiosco «Las Calatravas»; Teófilo Gómez, frente al teatro Alcázar; Librerías de Ferrocarriles, biblioteca Estación del Norte y Metro; J. Sánchez Herrero, Alcalá (frente al número 57); Antonio Merás, Puerta del Sol, (quiosco); Clemente Mayo, Alcalá (frente al número 30).

Barcelona:
Sociedad General Española de Librería, quiosco Barcelonés, Rambla de Canaletas, frente al Hotel Continental.

México:
Nicolás Rueda, Avenida de Insurgentes, 367, letra Y, Apartado postal 21 bis; Juan Ibarrola, Avenida Gabriel Leyva, 42.

Bilbao:
Teófilo Cámara, Alameda de Mazarredo, 15, y A. Urquijo, 24, (Librería); quiosco del Arenal y de la Gran Vía; quiosco de la Estación del Ferrocarril de Santander.

San Sebastián:
César Huidobro, Miracruz, 7.

Burgos:
Vicente P. Canales, Espolón, 42.

Valladolid:
Francisco Valero, quiosco Plaza Mayor y Campo Grande.

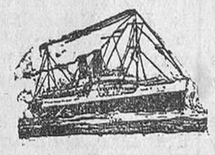

COMPANIA DE VAPORES

NEPTUN, de Bremen

Servicio regular bimensual de vapores entre BREMEN, AMBERES, SANTANDER y viceversa.

Admiten carga para dichos puertos, así como para todos los países del Norte de Europa, América del Norte, América del Sur, Africa, Australia, Asia, los puertos del Mediterráneo, etc., con conocimiento directo.

Para más informes dirigirse a HOPPE Y COMPAÑIA

Paseo de Pereda, 29. - SANTANDER.

BLENORRAGIA

(PURGACIONES)

en todas sus manifestaciones: URETRITIS, PROSTATITIS, ORQUITIS, CISTITIS, GOTA MILITAR, etc., en el hombre, y VULVITIS, VAGINITIS, METRITIS, CISTITIS, ANEXITIS, FLUJOS, etc., en la mujer, por crónicas y rebeldes que sean, se combaten de una manera cómoda, rápida y eficaz, con los

CACHETS del Dr. SOIVRE

que depuran la sangre y los humores, comunican a la orina sus maravillosas propiedades antisépticas y microbicidas; sus admirables resultados se experimentan a las primeras tomas, la mejoría prosigue hasta el completo y perfecto restablecimiento de todo el aparato génito-urinario, curándose el paciente por sí solo, sin inyecciones, lavados, aplicaciones de sondas, bujías, etc., tan peligroso siempre por las complicaciones a que exponen y nadie se entera de su enfermedad.

Basta tomar una caja para convencerse de ello.

Exigid siempre los legítimos **CACHETS DEL Dr. SOIVRE**, y no admitir sustituciones interesadas de escasos o nulos resultados.

Venta a 6,60 ptas. en las principales farmacias de España, Portugal y América.

LA PUBLICIDAD, PERMANENTE O PERIODICA, ES SIEMPRE DE RESULTADOS OPIMOS PARA EL ANUNCIANTE

Para el sportman

Contra golpes, dolores musculares, congestiones, torceduras, dolores neurálgicos, reumáticos y ciática, lo más práctico y limpio es y será siempre

LAPIZ TERMOSAN

ADELFA PILA

Comadrona del Seguro de Maternidad.

Consulta de 2 a 6.

Concordia, 19, 4.º -Tel. 2254.

Maestro o jefe de fundición de hierro colado se necesita para talleres importantes de Madrid. Escribid, con informes, edad y referencias, número 9.658, «ALAS», Alcalá, 12, MADRID.

SECCION DE ANUNCIOS CORTOS POR PALABRAS

PASTILLAS «BONALD», cloroborosódicas, mentol y benzocaína: boca, garganta, toses. Preventivas de la gripe. De venta: Droguería Pérez del Molino y farmacias.

PISO PROPIO puede obtenerse mediante renta mensual módica. Informes: Cooperativa Propiedad, Velasco, 7, de cuatro a siete.

PROPIETARIOS.—La Sección Administración de fincas de la Cámara de la Propiedad se encargará, en condiciones ventajosas, de administrar vuestras casas.

PARA REYES.— Carteras y maletines para colegiales. Para caballero, billeteros, pitilleras, monederos y otros objetos de piel. Curtido del Puente.

PENSION con cuarto de baño y teléfono desea establecerse desde cuatro pesetas. Méndez Núñez, 19, tercero derecha.

¿QUIERE CRECER NUEVE CENTIMETROS? ¿O desarrollar cualquier órgano? Sistema infalible. Escribid: Indeperhuman, Primero Mayo, 23, Barcelona. (Incluid sello.)

TALLERES GALA. — Especializado en soldadura de antimonio, aluminio y toda pieza de precisión. Seria garantía. No confundirse: Talleres Gala, Pablo Iglesias, 47.

PIANOS.—Le garantizamos una economía de 250 a 1.000 pesetas en la adquisición del piano que precisa usted. Tenemos las marcas de mayor garantía mundial; díganos la que le interesa y le daremos un precio ventajosísimo puestro en su domicilio. Escriba a Casa Viena-Muebles, Oviedo.

SE OFRECE ama de cría, leche fresca, con buenos informes. Dirigirse a Patrocinio Mediavilla, en Treto.

¡SEÑORITAS! ¿Le interesa hacerse profesora de corte y confección en poco tiempo? La Academia «María», reciente de Madrid, se lo garantiza. San Francisco, 1, primero.

SE VENDE casa, con terreno, completa o por pisos, sitio céntrico, sol todo el día. Informes en esta Admón.

¡SEÑORAS! Regularéis vuestra función mensual, desaparecida por cualquier causa, con Píldoras Foredal, inofensivas. Diez pesetas. Farmacias, y Pérez del Molino.

SE TRASPASA bar, comidas y bebidas, con vivienda, económico. Informes: Alonso Gullón, 79, bar.

SE VENDE «Renault», 7 HP., cerrado, buenas condiciones, toda prueba. Informarán, Ebanistería Revuelta, Torrelavega.

SE VENDEN dos casas, una propio comercio, sitio inmejorable. Informes: Teodoro Gómez, en Potes.

SE VENDE o arrienda piso céntrico, acabado de reformar. Informan, Alsedo Bustamante, número 6, portería.

SOLICITAN madrina los legionarios Victorino Liaño y Manuel Andrade. Quinta bandera del Tercio, 20 compañía, Ceuta, Riffien.

SE VENDE O ARRIENDA una finca, con ochocientos carros de buen terreno, casa y cuadras. Informes, fonda de Treceño.

¡SEÑORITA! El mejor regalo de Reyes para usted es una bonita permanente en ondas y caracoles, por cinco pesetas. «La Italiana», San Francisco, 18, primero.

TRASPASO tienda de paquetería y ropa y tienda de comestibles. Informan, Daoiz y Velarde, 25, primero izquierda, de diez a dos.

VISITACION F. TOLOSA. Profesora en partos. Supernumeraria de Beneficencia municipal y del Seguro de Maternidad. Masajista. Florida, 7, cuarto.

SEÑORITA buena presencia desearía relacionarse con caballero buena posición. Dirigirse, por escrito, Compañía, número 18, primero, A. B.

TRAJES SUCIOS.— Limpieza, planchado, 6'50. Tintorería de Paris, Santa Clara, 14. Especialidad vestidos.

INSTITUTO CORTE-CONFECCION.—Unico centro de enseñanza que tiene sistema propio, perfecto, con reglas precisas, fijas y exactas, adaptables en cualquier tiempo a las exigencias de la moda. Hernán Cortés, 8.

ACADEMIA de Corte y Confección, por profesora titulada. Garantízase enseñanza, dentro plazo cuatro meses, con derecho hacerse ropa. Ofrécese lecciones particulares. Segismundo Moret, 2, primero izquierda.

AUTOMOVILES DE OCASION, de diversas marcas, modelos cerrados, dos y cinco plazas, patente pequeña. Informarán, paseo de Pereda, 21. Manuel Castellanos.

AVISO IMPORTANTE.— Varela terminará de liquidar sus existencias en Burgos, 1 (atigua Casa Ortega).

ARI SANTIAGO, practicante Medicina. Cirugía. Matrona municipal del Seguro Maternidad. Asistencia partos y cirugía menor. Consulta diaria en Solares.

COMPRARIA CAMIONETA «Chevrolet» o «Ford», una tonelada, buen uso. Vendo camioneta, quinientos kilos, muy buen estado. Informes: Garaje Pisano, Torrelavega.

ASISTENTA LIMPIEZA oficinas, círculos, chalets, casas particulares. Respondo roturas. Teléfono 2029.

AUTOMOVIL «WIPPET», cuatro puertas, magnífico estado, toda prueba, 1.600 pesetas, vendo. Garaje Rozas, calle de Barcelona.

CONSULTA ECONOMICA DE ENFERMEDADES VENEREO-SIFILITICAS, los días laborables, de 4-6 ½ tarde a cargo del médico especialista Vega Trápaga. Méndez Núñez, 7.

ESPERANZA GOMEZ, PROFESORA EN PARTOS. Consulta profesional diaria. hospedaje. Santa Clara, 7, cuarto. Teléfono 2889.

¡EBANISTAS Y CARPINTEROS! Tableros contrachapeados de la Aeronáutica, molduras, maderas del país, precios económicos. Casto Elvira, Guevara, 11. Teléfono 1690.

E. SALCINES DE LA RIVA. Máquinas de escribir «Underwood». Venta, alquiler y lecciones. Blanca, 6. Teléfono 3599.

IMPORTANTE SOCIEDAD ANONIMA facilita préstamos e hipotecas, en todo el Norte, buenas condiciones. Oficinas para Santander: Wad-Ras, 3, entresuelo.

MUCHACHA necesito. Ruamenor, 25, primero. Entrada por travesía de Ruamenor, 1.

ORO. — PAGAMOS el mejor precio para toda clase de objetos de oro, plata y platino. Relojería Galán, paseo de Pereda, 7. No tenemos agentes.

OCASION.—«Citroen», 7 HP., modelo 1935. Garaje Central, Agencia Chrysler, General Espartero, 5.

VENDO finca, 200 carros tierra, con casa, cuadra, pajar, agua potable y corriente en la misma, lindante carretera, próxima despacho leche, toda en buenas condiciones. Infomes, en la misma, Jesús Abascal, Santiago de Heras.

VENDO camión «Ford», en buenas condiciones. Informes: Gutiérrez, en La Cavada.

RADIO, marca alemana, vendo, barata, todas ondas y corrientes. Sánchez Porrúa, 148, entresuelo.

CINE SONORO, próximo Santander, se vende o alquila. Informes: Burgos, 12, segundo derecha.

ORO RELOJES. JOYAS. Pagamos el mejor precio, por brillantes, objetos de plata, monedas de oro, monedas de platino, papeletas del Monte de particulares, relojes de oro, dentaduras de oro, etc. Venta de metales finos, relojes y joyas de ocasión. Castelar, 7, Puertochico. Santander.

POR AUSENCIA, se traspasa bar, lo más céntrico, mucha clientela. Informarán, López Alonso, vinos.

OCASION.— Vendo, barato, gabinete, comedor, paragüero y varios muebles. Vargas, entre huertas, 15, segundo.

SE VENDE casa nueva, con garaje, gallinero, bastante terreno, diez minutos Santander. Ganga: 11.000 pesetas. Informes: escriban CANTABRICO, E. P.

EN CASA particular, y en lo más céntrico, se desean huéspedes, habitaciones exteriores, desde 3'50. Informes, CANTABRICO.

EN TORRELAVEGA véndese la finca muy conocida por «La Bonita»; tiene amplios locales para cualquier negocio. Informes: «Taquio», mercería, Pablo Iglesias, 14.

SORTEO DE UNA RADIO. La radio de Virgen de la Peña ha correspondido al número 290.

SE VENDE camioneta «Chevrolet», cuatro cilindros, a prueba, barata. Informes, esta Administración.

DESEO uno o dos huéspedes, precio módico, cuarto baño. Gómez Oreña, 6, segundo derecha. Señor Lavín.

SE VENDE coche, Citroen, C-4, 10 HP., cerrado, en buenas condiciones. Informarán, paseo Pereda, número 17. Teléfono número 2624.

ALQUILO piso, con gallinero y terreno, once duros. En Fuente la Salud, nmero 17, informarán.

VENDO local céntrico y dos casas, catorce pisos, con terreno, cerca población, y compro piso sobre 8.000 pesetas. Informes, Admón.

VENDO piso, llave en mano, sol todo el día, vistas al mar. Razón: San Martín de Abajo, 7, primero izquierda.

SE VENDE magnífico piano alemán, muy barato. Razón, Administración.

TRANSPORTE MADRID. — Camión muebles admitiría para completar. Ramos (hijo). Teléfono 1193. Salida, lunes, 13.

MAESTRO o jefe de fundición de hierro colado se necesita para talleres importantes de Madrid. Escribid, con informes, edad y referencias, número 9.658, «Alas», Alcalá, 12, Madrid.

SE ALQUILA segundo piso, nuevo, sol todo el día, 65 pesetas. Vista Alegre, 33, donde informarán, de once a cinco.

CASA honorable señora sola cede dos habitaciones amuebladas, con o sin asistencia, sitio céntrico. Informarán, esta Admón.

PRESERVATIVOS

«La Discreta. Salud, 6, Madrid Catál. gratis sin enviar sello

M.E.C.D. 2017