EL CANTÁBRICO

DIARIO DE LA MAÑANA

Santander. - Año XLI. - Número 14.241 | Fundado por Don José Estrañi | Domingo, 22 de diciembre de 1935

LA LOTERIA DE NAVIDAD

El premio mayor de la Lotería, con sus treinta millones, ha ido a favorecer a centenares de personas modestas.

Los demás premios mayores están repartidísimos también entre empleados, obreros, campesinos y gentes humildes.

Del "gordo" hay vigésimos en Madrid, Barcelona, Málaga, Vigo, Cartagena, Mahón, Villavieja, Quero y Magán.

LOS PUESTOS DE LOS COLISTAS

Madrid.—El aire y la lluvia han hecho más angustiosa la noche de los «colistas» que, alrededor de la Dirección de Loterías, esperaban presenciar el sorteo.

Los donativos recibidos por estos heroicos colistas han sido escasos. Anoche, un desconocido les envió 25 pesetas. Anteanoche recibieron unas garrafas de vino y ayer unos cafés. Sin embargo, el número de colistas ascendía en la madrugada de hoy a 116.

A las ocho menos cuarto de la mañana se pedían 50 pesetas por los primeros puestos. La cotización descendió rápidamente y a última hora el número 1 se vendió en diez pesetas. Más afortunado fué el número 2, que logró vender su puesto en 15 pesetas. Los restantes puestos se vendieron a precios verdaderamente irrisorios.

SE SONSTITUYE LA MESA

Al entrar en la sala del sorteo, los periodistas se enteraron de que la noche pasada había fallecido don Enrique Barranco, jefe de la Sección de Loterías de la Dirección General del Tesoro, que debía presidir el sorteo.

La mesa presidencial se formó de la siguiente manera:

Presidente, don Joaquín Duque, jefe de Administración de primera clase; vocales, don Angel Retortillo, jefe de Negociado de Administración; don Rafael Villoslada, interventor de Loterías; don Manuel Saborido, en representación del Ayuntamiento de Madrid.

ULTIMOS PREPARATIVOS

A la hora de empezar el sorteo la sala está completamente llena.

El presidente pronuncia las frases sacramentales de «este sorteo consta de tantas series, de tantos billetes, etcétera», etc., e invita a los circunstantes a la comprobación de las bolas, lo que se aprovecha por unos cuantos desconfiados, originándose algunas protestas, chirigotas y rumores.

Depositadas todas las bolas en la gran cazuela, un empleado las revuelve concienzudamente con una pala, y a un toque de campanilla empieza a funcionar el mecanismo del serpentín que recoge las bolas y las eleva para precipitarlas después por un tubo de alambre al bombo enorme de los números.

COMIENZA EL SORTEO

Terminado el trasiego de bolas, empieza el sorteo.

Canta el primer número el niño del Colegio de San Ildefonso Rafael Roda. El niño Antonio Herrero canta el premio.

SALEN LOS PREMIOS MAYORES

A las 9,50 en punto salía la primera bola, que corresponde al número 25.985, premiado con 10.000 pesetas.

El primer premio de importancia salió a las diez, y correspondió al número 5.903, premiado con 25.000 pesetas.

A las 11,5 de la mañana sale el «gordo», premiado con 15.000.000 de pesetas. Corresponde al número 25.888, del que se juega una serie en Madrid y otra en Barcelona.

Poco después se cantan el segundo y tercer premio.

El sorteo ha perdido emoción y el público escucha con indiferencia cómo se van cantando los restantes «gordos». A las once y media terminó el sorteo. El último número que salió del bombo fué el 23.549, premiado con 10.000 pesetas.

VEASE LA LISTA COMPLETA DEL SORTEO EN LAS PAGINAS NUMEROS 10 Y 11

La distribución del primer premio.

LOS PERIODISTAS ENTERAN A UN SASTRE DE SU SUERTE

Madrid.— En la calle del Príncipe, número 27, tiene la sastrería don Manuel Hervás.

Cuando llegaron los periodistas no tenía noticia alguna de haber sido agraciado con el premio gordo, en el que juega una participación de diez pesetas, habiéndole correspondido, por tanto, 15.000 duros.

Estaba acompañado por su señora, doña María Teresa Gracia, y un amigo. Cuando éste se ausentó, los informadores le enteraron de su suerte, y dijo:

—Yo no sabía una palabra. Este número quien lo jugaba era mi señora. Hace un rato que llegó y yo, extrañado por su visita, la pregunté: «¿Es que me traes alguna noticia?»

Mi mujer contestó negativamente, sin duda esperando a que mi amigo se marchara.

Interrogada por los periodistas, doña María Teresa Gracia, que es prima hermana de doña Carmen Gracia, suegra de Jurado Escalona, que compró el vigésimo, dice que la noticia no le ha emocionado nada, y que obtuvo la participación del señor Jurado Escalona, como suele hacer todos los años, del número que se juega en la Compañía Adriática, cambiándola por otra de diez pesetas en un vigésimo que jugaba íntegro su marido.

Manuel Hervás se limitó a decir que toda la suerte correspondía a su señora, y que no le había emocionado en absoluto la noticia. Piensa seguir trabajando como hasta ahora.

OTROS AFORTUNADOS

En la calle de Ave María, número 25, vive don Francicco del Toro, suegro de Jurado. Es oficial del Ayuntamiento de Madrid, y está empleado en el Negociado cuarto de Fomento.

Su esposa, doña Carmen Gracia, prima hermana de la mujer de Hervás, el sastre, dice que oyó el número agraciado con el gordo por medio de la radio.

Inmediatamente telefoneó a Jurado, y éste marchó a la administración donde había comprado el vigésimo para saber si la noticia era cierta. Comprobada, telefoneó a doña Carmen, y ésta, a su esposo, quien le dijo que pensaba continuar trabajando hasta la hora de salir de la oficina. Juegan una participción de 25 pesetas, habiéndoles correspondido, por tanto, 187.500 pesetas.

El vigésimo fué comprado hace unos quince días, y llevan en él participaciones: don Rafael del Toro, cinco pesetas; doña Rosa Matéu, suegra del señor Toro, que vive en Collado Mediano, y a quien por su avanzada edad no se le ha dado la noticia, para evitar que le afectará, tres pesetas; don Emilio y don Facundo Ruiz, hijos de doña Rosa Matéu, cinco y seis pesetas; doña Juana Escalona, madre de Jurado, dos pesetas, y don Miguel del Toro, cinco.

A la esposa de Jurado, doña María Rosa Escalona, la encontramos peinando a una chiquilla de dieciséis meses, hija del matrimonio.

LA LOTERIA DE NAVIDAD. — El público estacionado ante la cartelera de EL CANTABRICO, contemplando los números premiados. (Foto Samot.)

Manifiesta que aun cuando tiene la natural alegría, no le ha causado mucha emoción, puesto que su marido, su suegro y toda la familia gozan de ingresos que les permiten vivir desahogadamente, por lo que no le ha hecho efecto alguno.

JUBILO EN UNA PELETERIA

La peletería Florida, situada en la plaza del Callao, número 2, de la que es dueño don Mauricio Malinak, también ha sido favorecida con el gordo.

Cuando llegan los periodistas, la animación es grande en tienda y talleres.

Todo el mundo, jefe y oficiales de uno y otro sexo, se dedicaban a comentar su suerte, dando muestras de extraordinario júbilo.

El vigésimo de cien pesetas fué adquirido por el encargado de la tienda, don José Jurado, que lo repartió entre los empleados de la tienda, talleres y principales, clientes y amigos.

Está muy repartido, incluso en participaciones de tres pesetas, seis reales y cincuenta céntimos. El dueño de la peletería juega cinco pesetas, y el encargado, José Jurado, quince, habiendo, además, muchas participaciones de pequeña cuantía.

De las oficialas juegan: Anita Esquivel, 1'50 pesetas; Pepita Martín, 1'50; Nicola Jiménez, 1'25; Isabel Galindo, 1'25; Clotilde Catalá, 0'50, y Conchita Murillo, 0'50.

Los únicos que no tienen participación son el jefe de talleres, un señor francés llamado Carlos, y el chico de la tienda, apellidado Rodrigo. A éste parece que el señor Jurado ha prometido regalarle 500 pesetas.

De este vigésimo, el señor Jurado dió algunas participaciones a su suegro, Francisco del Toro, que es empleado del Ayuntamiento, y juega 25 pesetas, y a sus cuñados, Rafael del Toro y Miguel del Toro, que juegan cada uno cinco pesetas. También juega diez pesetas de este mismo número don Manuel Hervás, dueño de la sastrería de la calle del Príncipe.

HABLANDO CON FRANCISCO DEL TORO

Vamos en busca del hombre afortunado que compró el único vigésimo del número premiado con el gordo cuyo paradero se conoce, pues los diecinueve restantes no recuerdan en la administración de loterías ni en qué fecha ni a quién se los vendieron.

El comprador es el empleado municipal don Francisco del Toro, a quien encontramos en su Negociado en el preciso momento en que colgaba el teléfono por el cual había recibido de su mujer la noticia de que había sido agraciado con el primer premio.

Don Francisco se muestra tranquilo en los primeros momentos, pero a medida que le vamos interrogando va perdiendo la serenidad, le tiemblan las manos y acaba por caérsele el pitillo que fumaba.

Como de buenas a primeras nos dijo al recibirnos que no le importaba mucho su suerte, sonreímos un poco, y él entonces exclamó:

—Señores, ¡es que son cuarenta y cinco mil duros!

Yo tengo cincuenta y un años y llevo treinta y cinco al servicio del Ayuntamiento, donde entré, y seguiré viniendo todos los días a la oficina, como siempre, y mi suerte me servirá para elevar un poco más, nada más que un poco, el nivel de mi vida.

—¿Quién jugaba con usted?

—Yo he repartido todo el vigésimo que saqué entre mi familia, y me queré con seis duros de participación. Di parte a mis dos hijos, Miguel y María Rosa. La segunda, dueña de una peletería. Miguel trabaja en la Cooperativa Electra, y a estas horas es posible que aun no sepa su suerte. Si no recuerdo mal, llevaba diez pesetas. Otra participación se la dí a mi hermano, también empleado del Ayuntamiento.

Nos trasladamos al Negociado de rentas, donde trabaja Rafael del Toro, hermano del anterior. Este llevaba solamente cinco pesetas ,y había repartido otras participaciones entre sus familiares.

Su cuñado, Emilio Ruiz, llevaba cinco pesetas, y un hermano de éste, Facundo Ruiz, diez.

La noticia de la buena suerte de estos dos empleados corrió rápidamente por el Ayuntamiento, y los compañeros de los dos afortunados acudieron a felicitar a los agraciados, con el ferviente deseo de fumar algún cigarro habano.

Entre todos se comentaba la buena suerte de Rafael del Toro, que ayer mismo fué ascendido a seis mil pesetas y hoy le ha tocado la lotería.

SIRVIENTA CON SUERTE

Desde el Ayuntamiento nos trasladamos a casa de Rafael del Toro, calle del Olivar, número 14, donde nos abre la puerta una criada que, de buenas a primeras, nos dice:

—A mí también me ha tocado la lotería. Mi señorito me regaló una participación de dos pesetas, y me han correspondido, por tanto, tres mil duritos.

—¿Y qué piensa usted hacer con ellos?

—Ah; yo, nada. Guardarlos para cuando sea vieja.

Dr. JOSE MATORRAS CIRUGIA Y PARTOS
PASEO DE PEREDA, 21, PRIMERO
De doce a dos y cuatro a seis. Tel. 3210.

Dr. Vázquez Andiande MUELLE, 20, 2.º
CIRUGIA Y PARTOS
De once a una y cuatro a seis. Tel. 3122.

Leopoldo Rodríguez F. Sierra
MÉDICO RADIÓLOGO
Especialista en Piel, Secretas y Radiumterapia.
Consulta de diez a una. - Muelle, 20. - Tel. 29-36.

IMPRESIONES DEL DIA

(De nuestro redactor en Madrid, Emilio Herrero).

El mito de la lotería.–Hemos dejado de soñar despiertos.–La política, a la altura de la pedrea.–«El manto de la cordialidad».–Los radicales, se reunen.–Persiste la excomunión, a pesar de las filas mermadas.–El callejón internacional.

Madrid.—Hoy es uno de los días del año más enojosos para la organización del trabajo. El sorteo de la lotería de Navidad trastorna las obligaciones cotidianas.

Se trata de un suceso previsto que obliga a movilizar todas las actividades y anula de momento las preocupaciones de más monta.

Los periodistas se dejan arrebatar por el vértigo del correteo de la baraúnda de millones.

Madrid ha sido este año la sede del gordo, gordillos y gorduclos en un día tristón, frío y con llovizna.

Muchos de los agraciados se han mojado ya por dentro y por fuera.

La fortuna se ha filtrado en una peletería y en una sastrería, dando al traste la noticia con la mano de obra de los respectivos establecimientos.

Los vigésimos están profusamente repartidos entre gente modesta, y ello ha contribuído a que la alegría se haya difundido en un extenso radio de acción y a que los informadores, en sus rápidas informaciones, hayan encontrado un filón para explotar los episodios de estruendo de los nuevos ricos que viven las horas de radiante alegría que les proporcionamos los desheredados de la suerte.

A medida que avanzó el día fueron desfilando por la pantalla de la actualidad los nombres y las circunstancias de los agraciados.

Sólo de Barcelona ha llegado la noticia escueta de que se desconoce el nombre del poseedor de una serie del gordo.

En todas las provincias los premios están, afortunadamente, muy repartidos entre gente humilde.

*

Sigue predominando en el ambiente de la política la intransigencia que se observa en los sectores extremos, tanto de izquierdas como de derechas.

Hoy sólo la voz del jefe del Gobierno se ha oído para encomiar el acto celebrado en Palacio con motivo de la imposición de la birreta cardenalicia por el jefe del Estado al nuevo cardenal monseñor Tedeschini.

Comentando el momento político, ha dicho que lo que hace falta es que se extienda por todo el país un manto de cordialidad y bienandanza, y que tras este temporal de nubes galopantes sobrevendrá un horizonte despejado.

La semana próxima se aguarda con interés en relación con los temas de alianzas electorales, que todavía aparecen borrosas y desdibujadas.

Esta noche conferenciaron durante una hora el presidente del Consejo y el ministro de Hacienda. Esta entrevista quedó convenida en el té celebrado en el Ministerio de Estado en obsequio del ministro francés de Comercio.

Han examinado todas las posibilidades con relación a la disolución y convocatoria de Cortes.

Está en el ánimo del presidente de la República y del jefe del Gobierno el disolverlas en la fecha anunciada, según manifestaciones del ministro de Hacienda.

El otro aspecto de la conferencia ha sido la prórroga del presupuesto. Se ha solucionado en forma de que los presupuestos puedan prorrogarse por decreto, y en ello coincide incluso la Secretaría técnica de la Cámara.

*

La asamblea del Partido Radical ha celebrado en el día de hoy dos sesiones. Presidió el jefe de la organización, don Alejandro Lerroux, y asistieron, además del Comité ejecutivo, los diputados de la minoría y algunas representaciones provinciales.

Invirtió en la primera reunión don Alejandro Lerroux todo el tiempo en un discurso extensísimo, en el que hizo historia de la situación política desde el advenimiento de la República.

Se refirió después al momento internacional, y dijo que, si por circunstancias graves fuera requerido el Partido Radical para colaborar con un Gobierno de tipo nacional, lo haría sin ninguna mira partidista ni condiciones de ninguna especie.

En la sesión de la noche se expusieron las opiniones sobre las relaciones del partido con el Gobierno.

La asamblea ha ratificado el acuerdo de que los ministros no representan al Partido Radical, así como tampoco todos aquellos que acepten cargos políticos.

*

Persiste la tensión de la política internacional. Del sector de Roma, las noticias de la reunión del Gran Consejo Fascista acusan la posición inquebrantable de mantenerse Italia firme, laborando con decisión en la coordinación de los planes de Mussolini, después de haber sido rechazadas las proposiciones de París.

El periódico paladín del fascismo, «Giornale de Italia», se esfuerza por demostrar que se ha torpedeado el proyecto de paz por indiscreciones que a su juicio anhelaban los adversarios como estímulo de una maniobra contra Italia.

La única satisfacción que se refleja en Roma es la de que Laval continúa siendo el árbitro de la situación. Se confía que sobrevivirá a los debates de la Cámara y que saldrá su autoridad robustecida para encauzar nuevas propuestas que no atenten contra los primordiales intereses de Italia.

El ambiente de Londres es el de considerar terminadas las tentativas pacifistas.

Según las noticias extraoficiales, los Estados mediterráneos que han recibido la nota de Inglaterra están dispuestos a participar prácticamente en la aplicación del párrafo tercero del artículo 16 del pacto para la extensión de sanciones, y dar la seguridad de que ayudarán los respectivos países a cualquier nación, miembro de la Sociedad de Naciones, que fuera víctima de una agresión aislada.

Se anuncia en Ginebra la próxima celebración de una reunión extraordinaria consagrada única y exclusivamente a concretar la fórmula de las ayudas mutuas, con lo que moralmente la entidad ginebrina exteriorizaría las fuerzas que pueden oponerse contra el Estado reconocido como agresor.

Se ha cotizado como síntoma de orientación por parte de Inglaterra el discurso pronunciado por el ministro de Hacienda, Neville Chamberlain, quien ha declarado que es preciso volver a la política de sanciones y apoyar el pacto de la Liga como una presión sobre el Gobierno italiano, para que se avenga a dar su asentimiento a las negociaciones.

Y como resumen de tanto confusionismo, aparece como sucesor probable de sir Hoare en la cartera de Negocios Extranjeros el ministro de los Asuntos de Ginebra, señor Eden, cuya posición se ha perfilado tanto en favor del pacto de la Liga de las Naciones.

Italia, en su afán bélico, se dispone a enviar nuevas fuerzas a Libia.

En Etiopía las Pascuas se presentan con combates rudos en el Ogaden y bajas considerables en los dos Ejércitos.

HERRERO

PARA MUEBLES
ECONOMICOS Y MODERNOS
RIBALAYGUA

Más del 70 por 100 de los automóviles que se construyen en América van equipados con la bujía A. C. La bujía A. C., de fabricación americana, se halla ahora de venta en todos los establecimientos del ramo.

REBOLLEDO.—CORONAS DE FLORES TELEFONOS 2553 Y 1739.

Funeraria «Nuestra Señora del Carmen».—BLANCO.—Teléf. 1527.

†

LA SEÑORA

Doña Josefa Fernández Cazorla

(viuda de don Antonio Pérez del Molino y Villavaso)

ha fallecido el día 20 de diciembre de 1935

a la edad de 65 años

Habiendo recibido los Santos Sacramentos y la Bendición Apostólica

R. I. P.

Su ahijada doña Antonia Sabedra Lanza; madre doña Carmen (ausente); hermana doña Clotilde (ausente); hermanos políticos doña Angela y don Manuel Pérez del Molino y Villavaso; sobrinos y demás parientes,

Suplican a sus amistades la encomienden a Dios Nuestro Señor en sus oraciones y asistan a la misa de alma que se celebrará el lunes, 23, a las nueve de la mañana, en la iglesia parroquial del Cristo, favores por los cuales les quedarán reconocidos.

Santander, 22 de diciembre de 1935.

M.E.C.D. 2017

En Ciudadela, el "gordo" ha solucionado la crisis económica.

—¿Lleva usted mucho tiempo sirviendo en esta casa?

—Diecisiete años.

—¿Tiene usted familia?

—Sí. En mi pueblo, en Burguillos, provincia de Toledo, tengo algunos parientes, muy pobres todos, a quienes mandaré algún dinero para que coman este año buen turrón y buenos pollos.

Hablamos después con Emilio Ruiz, que por jugar cinco pesetas es hoy ya poseedor de siete mil quinientos duros. Su hermano Facundo se encuentra trabajando.

De las diez pesetas que Facundo llevaba, ha repartido algunas entre amigos y familiares. A prorrateo entre la familia, enviaron hasta siete pesetas a un sobrino, extremadamente pobre, que vive en Reinosa, y se llama Nicanor Ruiz.

Mientras toda la familia se entregaba al júbilo, la suegra de Rafael del Toro, Saturnina García González, anciana de setenta y siete años, sonríe satisfecha y nos dice:

—Yo personalmente no jugaba nada, pero mis hijos, como usted ve, sí. Esta suerte contribuirá a que yo pase mis últimos días más contenta y feliz.

La lotería esta vez ha servido para procurar la felicidad de una gente modesta.

SALON GONG
HOY, GRAN BAILE
Orquesta FOX - SUIN
Palcos. - Pistas de baldosín.

OTROS FAVORECIDOS POR LA FORTUNA

Un vigésimo del primero fué adquirido por Leandra Huecar, natural de Magán (Toledo), y con domicilio en Madrid, en la calle Mira al Río, 10, donde vive con un hijo suyo.

Además de Leandra, juegan en el «gordo»: Manuel Fernández García, 1,25; Dolores Menéndez Vega, 1,25; dos sobrinos de Leandra, Cipriano González, cerrajero (además, fué el primero que se enteró y cundió la buena nueva por toda la familia), y Carlos García Gascón, 1,25 cada uno.

También ha sido favorecido por la suerte un hermano de Leandra, chofer, Lorenzo Huecar Gascón, que juega cinco pesetas.

Leandra se encuentra en Magán, su pueblo natal, a donde ha marchado en automóvil un hijo suyo para traérsela a Madrid.

En el pueblo de Magán hay unas ochenta pesetas de participaciones del «gordo».

GRAN CASINO DEL SARDINERO
HOY BAILE
Exito CASINO'S OCHESTRA
Caballero, 2 ptas.
Señoritas, GRATIS.
BAR, precios reducidos.
Calefacción central.
DIA NAVIDAD, GRAN FIESTA

OTROS DOS VIGESIMOS BIEN REPARTIDOS

Salamanca.—Comunican del pueblo de Villavieja de Yelpe que han correspondido dos vigésimos del premio gordo, los cuales llevaba un comerciante llamado Manuel Galvache, que hace ocho días los adquirió en Madrid.

El afortunado comerciante ha repartido estos vigésimos entre sus amigos y familiares.

Una participación de cinco pesetas la llevaba la señorita del Centro Telefónico.

También jugaban una participación importante dos cuñados de uno de los empresarios del Teatro Coliseo de Salamanca, llamado este último don Gonzalo Alonso.

OTRAS PARTICIPACIONES

Salamanca.—De los dos vigésimos que adquirió en Madrid el comerciante señor Galvache dió participación de cinco pesetas a sus compañeros de Vitigudino José Durán y Tomás González, y de tres pesetas a la niña Marichu González.

UN FUTBOLISTA LLEVO LA SUERTE A VIGO

Vigo.—En la Caja de Ahorros ha sido depositado esta mañana el vigésimo del 25.888, al que ha correspondido el primer premio del sorteo de hoy.

Este vigésimo fué adquirido en Madrid por el jugador del Celta, Machicha I, en ocasión de celebrarse, en el campo madrileño del Parral, el partido de Liga con el Nacional.

El vigésimo se halla repartidísimo en el barrio de Cataboy, donde reside dicho jugador.

Los agraciados son gente humilde, en su mayoría.

Casi todas las participaciones son de una y dos pesetas.

La mayor es de siete y la juega Adolfo Iglesias.

Existen otras seis participaciones de cinco pesetas.

Luis Ruiz Zorrilla MEDICO
Especialista en garganta, nariz y oídos
Consulta de 10 ½ a 1 de 3 ½ a 5.
Méndez Núñez. 13 Teléfono 2885

R. PRESMANES DENTISTA
Fuente, 1 duplicado, principal.

EL DOCTOR
F. DIAZ MUNIO
SUSPENDE SU CONSULTA HASTA NUEVO AVISO

Una Comisión fallera repartió los doce millones en participaciones pequeñas.

Una taza de manzanilla aromática ESPIGADORA asegura buena digestión. Bote para cien tazas y caja-repuesto para cincuenta tazas, en las tiendas bien surtidas: Bolívar, Ortiz y Rivero.

Se da el caso curioso de que la inmensa mayoría de los afortunados son huelguistas metalúrgicos, que, como se sabe, se hallan en huelga en la actualidad, pues el conflicto lleva ya dos semanas sin que se haya resuelto.

Machicha I, que compró el vigésimo en Madrid, como decimos, no se ha reservado la menor participación. En cambio, su hermano menor, que juega de extremo izquierda en el Celta, lleva cuatro pesetas.

El júbilo en la barriada de Cataboy es enorme.

Casi todos los vecinos han sido favorecidos por la suerte.

Como es natural, se han producido las escenas características de alegría y entusiasmo.

El vigésimo al que acaban de corresponder 750.000 pesetas, fué adquirido por Machicha I, por encargo de Saturnino Brandon, carpintero de la Compañía de Tranvías.

Por esta razón, entre los agraciados figuran algunos tranviarios.

A última hora nos dicen que Lilo, el que fué portero del Celta, lleva dos pesetas en el «gordo».

MAESTRO DE OBRAS CON SUERTE

Málaga.—A última hora nos hemos enterado de la noticia bomba. El maestro de obras Isidoro López, de 64 años, de Málaga, pidió al Banco Central de esta capital, le adquiriera un vigésimo en Madrid, cosa que fué cumplimentada por la Dirección de esta entidad bancaria en la capital de la República, quien adquirió el 25.888, al que ha correspondido el «gordo».

El maestro de obras en cuestión cedió una participación de cinco pesetas al funcionario del Banco citado, don Manuel Alcalá de la Rosa, de 24 años, al que le han correspondido, por tanto, 37.500 pesetas, y el resto, hasta 750.000, al señor López, que se está viendo constantemente asediado por fotógrafos y periodistas. Está contentísimo.

UN VIGESIMO REPARTIDO EN UN PUEBLO

Quero.—Un vigésimo del número 25.888 lo lleva el pescadero de esta localidad Francisco Maroto, el cual lo ha repartido en participaciones de dos pesetas.

Puede decirse que ha resultado favorecido con el «gordo» de Navidad todo el pueblo, y que todas las familias humildes llevan participación.

VARELA
POR CESACION DE NEGOCIO
LIQUIDACION TOTAL
Precios increíbles. Traspaso local con o sin existencias.

TRES VIGESIMOS EN CARTAGENA

Madrid.—Tres de los vigésimos del «gordo» han sido enviados a Cartagena, destinados al pintor Rafael Sánchez.

Este ha repartido muchas participaciones entre el personal del Arsenal y mucha gente humilde del barrio de la Concepción, de Cartagena.

Otro vigésimo lo adquirió José Ruiz, que vive en el garaje Aristos, por encargo del dueño de un taller de composturas y zapatería, don Antonio Rodríguez, situado en la calle de Goya, número 69.

Recibe a los periodistas el encargado del taller, Emilio Asterilla, y nos manifiesta que tanto don José Ruiz como don Antonio Rodríguez juegan veinte pesetas cada uno, habiéndose enterado de su suerte por la portera de la casa.

Juegan, además, Emilio Asterillas, 15 pesetas; un taxista llamado Diego, 4; don Antonio Rodríguez, hermano del dueño de la zapatería, que reside en Sotelo (Orense), 10; su hermana, María Rodríguez, residente en el mismo pueblo, 5; el portero del 71, de la calle de Goya, apellidado Amado, 2; dos clientes de la zapatería, llamadas Jacinto y Laura, que prestan servicios en Goya, 44, 0,50 cada una; Joaquín Parrón, amigo de la casa, que trabaja en un taller de zapatería de la calle del Almirante, número 24, 2, y Eduardo Jiménez, primo y dependiente, a la vez, del dueño de la carbonería de al lado, una peseta.

OTRO VIGESIMO DEL «GORDO»

Madrid.—Otro de los vigésimos del «gordo» fué adquirido por Francisco Parra, dueño de una carnicería establecida en la calle de Rosalía de Castro.

Nos entrevistamos con su hermano Santos, dueño, a su vez, de una panadería instalada en la casa contigua, quien nos dijo que Francisco está en Salamanca, y, por tanto, él ignora la cantidad que ha repartido y la que se reservó.

Su hermano Manuel no juega nada, por no haberle ofrecido. Santos lleva tres pesetas de participación que recibió de otro número.

Los dependientes de la panadería Jesús Fernández y Juan de la Villa juegan 1,50 pesetas cada uno.

Sabe también que su hermano Francisco ha repartido participaciones de seis pesetas a cada uno de sus cinco dependientes de la carnicería.

Otra participación de cinco pesetas la lleva el dueño del restaurante «El Racimo de Oro», que la repartió con su socio Pedro de Frutos y un amigo íntimo de ambos, llamado Mariano Juzgado. Estos tres enseñan sus recibos con gran alborozo.

MAS PARTICIPANTES DEL «GORDO»

Como ya decimos e otro lugar, apenas hizo su aparición en la lotería del «gordo» Cipriano González Gascó, cerrajero, pleno de alborozo explicó que poseía una participación de diez reales en el número 25.888, que le había cedido su tía Leandra Huescas Gascó.

LIQUIDACION :: EL IRIS :: Compañía, núm. 6
Grandes rebajas en artículos indicados para Roperos.
Enorme surtido en jerseys para niño, mitad de su valor.
EL IRIS.-Compañía, núm. 6

Todos los periodistas y fotógrafos salieron disparados para la calle de Mira el Río Baja, número 11, domicilio de la citada señora, que se encontraba fuera de Madrid, en un pueblo de la provincia de Toledo, y era la que había repartido el vigésimo premiado con las 750.000 pesetas.

E. García Marañón.
PIEL Y VENEREAS
Ha trasladado su consulta a
Plazuela del Príncipe, 8, 2.º Teléf. 2928.

EN EL PUEBLO DE MAGAN

Nuestros compañeros partieron en automóvil para el citado pueblo toledano, que se llama Magán, y se encuentra a 58 kilómetros de Madrid, entre Cabañas de la Sagra y Mocejón.

La llegada de nuestros compañeros fué saludada en el citado pueblo con grandes demostraciones de entusiasmo, pues los agraciados dudaban de su suerte, no obstante haber captado el número premiado con el «gordo» por la radio en diferentes establecimientos del pueblo.

Prontamente encontraron nuestros compañeros a la poseedora del vigésimo, que, como se ha dicho, se llama Leandra Huescas Gascó, tiene cincuenta y tres años, y, mujer muy emprendedora y trabajadora, ayuda a su marido, que es un recadero entre Madrid y Magán, a donde va una vez todas las semanas a llevar encargos que se le hacen y regresando a la capital de la República con cargas de huevos y pollos para venderlos entre la clientela de la ciudad.

Leandra encargó a un hijo suyo que es obrero sastre en la calle de Toledo que le sacara un vigésimo, y ya en su poder, comenzó a repartirlo.

—Quédate tú cinco duros, madre—le dijo el obrero sastre.

—No es posible, hijo mío. Tu padre está muy fastidiado, y tenemos muchos gastos, y hay que sudar más que nunca para ganarnos un pedazo de pan. Nos quedaremos diez pesetillas, y ya está bien.

Después Leandra salió hace más de veinte días a su semanal correría por los pueblos de donde era recadera, y en Magán dió participaciones de cinco pesetas a Anselmo Toledo Aguado, carnicero de dicho pueblo, que, por cierto, recibió la noticia de su suerte cuando estaba sacrificando unas reses en el Matadero.

Dió otra participación de cinco pesetas a un primo suyo, llamado Bonifacio Huescas Burgos, y una de 2,50 a otro vecino llamado Pepe Cuadros Toledo, quien a su vez dió una peseta a un cuñado suyo, llamado Antonio.

Nadie quiso jugar más en el pueblo, y Leandra fué a la finca denominada «Los Higares», a seis kilómetros de Mocejón, y en ella colocó casi todo el resto del vigésimo que llevó la fortuna a tanta y tanta familia humilde.

Diez pesetas juega el guarda mayor de la posesión, Antonio Ortega García. Participaciones de medio duro cada uno de los guardas Justo García Puebla y Doroteo Martín Pérez, «El Sevilla». Una peseta cada uno tres obreros necesitadísimos de la central de la finca, llamados Bernardino Pérez, Faustino Nieto y Melitón Herraiz. El mayordomo de la finca, Escolástico García Puebla juega dos pesetas y media e igual cantidad el carpintero Modesto Redondo Guardia y dos porquerizos llamados Juan León Norte y Pantaleón García. Otros dos braceros de la finca, Rufino del Cerro y Félix Aranda, juegan medio duro cada uno en el vigésimo de la recadera.

A todos estos lugares llevamos en nuestro automóvil a Leandra Huescas, que fué recibida con extraordinario júbilo por todas aquellas gentes, a quienes había llevado la felicidad, comiéndosela a besos las humildes mujeres, que no acertaban a expresarnos su alegría. Muchas dudaban aún de tanta suerte.

Después de todo esto, Leandra volvió con los periodistas a Magán, y desde allí, en automóvil, acompañada de varios de los agraciados, salió para Madrid, donde apenas llegó depositó en un Banco el vigésimo.

Leandra marchó a su domicilio de la calle de Mira el Río Baja, número 10, donde fué saludada por los vecinos con grandes vivas y aplausos.

La bondadosa mujer cayó rendida en su casa.

En «Los Higares» la pasearon, sentada en una silla, por todo el patio de la posesión, en medio de grandes demostraciones de entusiasmo.

Al llegar a su casa de Madrid, casi la hicieron subir las escaleras de su piso en volandas. En fin, un verdadero palizón.

Los vecinos de Magán y «Los Higares» favorecidos con el «gordo» acordaron ayer que el día que se señale para el cobro marcharán todos en autocares alquilados al efecto y después se dedicarán a divertirse honestamente en la capital de España a cuenta de lo que la suerte les ha deparado en el día de hoy.

Salón Feria de Muestras
HOY, de 5 a 9, grandioso baile.
Magnífica pista encerada.
Exito de la orquesta The-Melody-Boys

DOS HOMBRES DE MUCHA SUERTE

Salamanca.—En Grijuelo jugaba un vigésimo entero del «gordo» el comerciante de embutidos y salazones don Francisco Parra Martín.

El señor Parra recibió el vigésimo por conducto de un hijo suyo establecido en Madrid.

En Fuentes de San Esteban jugaba entero el billete número 25.151, premiado con 75.000 pesetas, el comerciante don Francisco García Moreno, que lo recibió de uno de los propietarios de los Almacenes Quirós, de Madrid.

En Alba de Tormes se vendió el 28.398, premiado con 25.000 pesetas.

A la ciudad de Salamanca sólo le han correspondido premios pequeños, por valor de 71.000 pesetas.

En total, lo que ha correspondido a Salamanca y su provincia son pesetas 2.421.000.

POR CESACION
de negocio, liquidación de todas las existencias
JOYERIA CANO
SAN FRANCISCO, 25
SE TRASPASA EL LOCAL

Dr. Llerandi García
Especialista enfermedades del Estómago, Hígado e Intestinos. — Radiología.
MEDICINA GENERAL
Consulta de 9 a 1 y de 4 a 5 - Tel. 1076.
Amós de Escalante, 10, 1.º.

EL «GORDO» EN SAN SEBASTIAN

San Sebastián.—Entre los participantes en el «gordo» figuran Juan Izaguirre, que jugaba 40 pesetas; Micaela, Pepita y Juanita Barandiarán, hijas del dueño del restorán «La Bella Easo», dos pesetas cada una; Josefa Aguirre, madre de las anteriores, cinco; Victoria Huerte, portera de una casa de la calle de San Martín, cinco; Josefa Izaguirre, parienta del que repartió el número, cinco; Juan Gelabert, telegrafista de los barcos bacaladeros de Pasajes, 15, y Antonio Astigarraga Fontanero, 15.

El arquitecto don Ramón Martiarena adquirió un vigésimo, del que se reservó 50 pesetas, repartiendo el resto entre dos cuñadas, su nodriza, que vive en Zumaya, y su cuñado, el ingeniero Florentino Azqueta

Luis Hontañón
ESPECIALISTA EN CORAZON Y PULMONES
GENERAL ESPARTERO, 11, PRAL.

F. CALATAYUD
MEDICO-DENTISTA
F. PRÍNCIPE, 6. 1.º

LA SERIE DEL «GORDO» VENDIDA EN BARCELONA

Barcelona.—A las 11,25 de la mañana se conoció la noticia de haber correspondido a Barcelona el premio mayor, de 15 millones, en el número 25.888. El billete fué vendido en la Administración de loterías número 12, de la Rambla de las Flores, regentada por don Miguel Valdés. Dicho señor ha manifestado que recibió el número el día 6 de noviembre, con los correlativos del 25.885 al 25.890, todos los cuales fueron vendidos, aunque sin poder precisar si el billete premiado con el «gordo» fué expendido entero o en vigésimos. Desde luego, se tiene la seguridad de que no fué repartido en participaciones; pero hasta el momento se desconoce quién es el afortunado poseedor de él.

ASI DA GUSTO

Mahón (Baleares).—En la población de Ciudadela reina inmenso júbilo. La serie entera enviada fué despachada en el estanco-peluquería de Prats, en participaciones de peseta. Se considera que el 70 por 100 de los habitantes de Ciudadela han resultado premiados. El industrial harinero don Gabriel Camps juega cien pesetas. Al panadero señor Esteva le han correspondido cuarenta mil duros. La crisis que atravesaba esta población ha quedado resuelta con el reparto de los quince millones.

CERVECERIA «EL AGUILA»
Amós de Escalante, 12
Próximas a empezar las obras de esta nueva cervecería, se liquidan todas las existencias a precios más baratos que en fábrica. Ultima quincena de LIQUIDACION

El segundo premio está repartidísimo en Valencia.

UNA COMISION FALLERA OBTIENE UN EXITO

Valencia.—Desde las primeras horas de la mañana había enorme expectación por el sorteo, y frente a las Administraciones de Loterías y las pizarras de los periódicos se congregó una gran multitud, que, a medida que iban saliendo los números, se iba entregando a una gran decepción; pero poco después se supo que Valencia había sido favorecida con el segundo premio en el número 18.108.

Este número ha sido vendido en la Administración de Loterías conocida por «La Subasta», de don Juan Bellón.

La Comisión de fallas de la calle del maestro Gozalvo había adquirido los cuarenta vigésimos, que comenzó a repartir en pequeñas participaciones de cincuenta céntimos y de peseta.

La Comisión, al ver la poca acogida que entre el vecindario tuvo dicho número, insistió de nuevo cerca de los participantes para que se quedasen con alguna mayor cantidad.

Esta segunda vez logró extender participaciones de cinco y hasta de diez pesetas.

La Banda fallera del pueblo de Salem se quedó con un vigésimo entero.

El fallero José Teruel, obrero de los astilleros de la Unión Naval de Levante, compró dos vigésimos, que repartió profusamente entre sus colegas.

El dueño de una funeraria, llamado don Eduardo Camps, y su hermano, don Pascual Camps, el concertista, juegan, entre los dos, quince o veinte pesetas.

Don Eduardo Camps es el depositario y secretario-contador de la Comisión de fallas.

Hemos hablado unos momentos con él, y dice que, gracias a la suerte que ha tenido, este año la falla de ellos será la mejor.

Don Eduardo Camps tiene 25 años. Nos ha dicho también que está muy enamoradísimo de su novia, llamada Mercedes, con la que piensa casarse en seguida, e intensificará su negocio de venta de féretros, asegurando que, desde ahora, serán los mejores que se construyan.

Al revistero taurino «Caireles» le han correspondido nueve mil pesetas en el segundo premio, y a otro periodista, el señor Sanchís Nadal, tres mil.

La Comisión fallera la componen: presidente, don Salvador Genovés; vicepresidente, don José Roig; secretario, don Eduardo Camps; vicesecretario, don Luis Artal; tesorero, don José Rubio, y vocales: don Agustín Villalba, don David Peñarrocha; don Rafael Martí, don Manuel Rodrigo, don José Cervera, don José Teruel, don Andrés Igual, don Carlos de Vicente y don José Fons.

El señor Genovés juega cinco pesetas Andrés Igual, dueño de una tienda de ultramarinos, seis, y vendió dos talonarios, y otro comerciante, llamado Tomás Huertas, vendió otros seis talonarios.

PROFUSION DE PARTICIPACIONES

Valencia.—Continúan registrándose episodios graciosísimos frente a la Funeraria de Camps, que adquirió el segundo premio para la falla del maestro Gozalvo.

La gente se agolpa ante ella, y se dispone en estos momentos a disparar varias tracas.

En este segundo premio han participado tres periodistas: Alfredo de Meras, Sanchís Nadal y José Fernández Serrano, que firma sus crónicas con el pseudónimo de «Caireles». Estos tres señores son contertulios de la Funeraria de Camps, a donde van todas las noches a tomar café.

También juegan en este número Matías Jimeno, dos pesetas; Enrique Roig, vicepresidente de la falla, ocho; su dependiente Francisco González, una; Amparito Dacal, una; Francisco González, dos; Ricardo Calvo, dos; María Zamora, una; Amparito de Quesada, dos, y Manuel Andrés, empleado de la Funeraria, dos.

El billete fué comprado por el dueño de la Funeraria, Camps, que hizo varios talonarios, entregando uno al dueño de la tienda de ultramarinos de la calle del maestro Gozalvo, Alfonso Huertas, y otro a la dueña de una carnicería de la misma calle, llamada Elena Juste, que hicieron pequeñas participaciones para el vecindario.

Además repartieron varias participaciones entre los labradores y aposentadores del mercado de abastos.

Elena Juste tiene otra carnicería en la calle de Salamanca, y allí distribuyó en pequeñas participaciones un vigésimo, reservándose solamente tres pesetas.

La familia del periodista Sanchís Nadal, que vive en esta calle, juega 25 pesetas; el barítono Alemany, 10.

El dueño de una tienda de lámparas de la calle de Rivera, conocida por «la tienda del Churro», compró anoche varias participaciones.

Pilar Muñoz, que tiene una carnicería, cobrará seis mil pesetas.

El jefe del Negociado de Correos, señor Manchón, juega ocho pesetas, y además su hija Gloria, que ostenta el título de «Musa de la Prensa», juega otra participación.

El dueño de la droguería de Peñarrocha lleva cuatro pesetas; Francisco Hurtado cobrará 15.000; Vicente Martí, portero de dicha casa, cinco pesetas; Francisco Orón, abastecedor de carbones, diez; Juan López Gordá, dos; la Falla, cinco; su presidente, señor Genovés, 25; Luis Rubio, cuatro; un estudiante de segundo curso, de Medicina, cobrará 15.000 pesetas, y al acercársele en la calle un agente de automóviles, le compró un coche para él.

En el Ayuntamiento ha correspondido a varias señoritas empleadas en la sección de cupones, a quienes cedió participaciones de una peseta su compañera Josefina Roig, hija de un señor que tiene un establecimiento de material eléctrico cerca de la calle del maestro Gozalvo. Son las siguientes: Isabel Romeu, Emilia Rosende, Amparo Bordería, Josefina Escrich, Josefina Grancha, Ana Valero, Pepita Jimeno, Carmen Gómez y Carmen Galán. Juegan cinco pesetas sus compañeros José Fornas y Julián San Valero.

Casi todos los empleados de la sección de Intervención juegan de una a cinco pesetas.

Solamente fueron devueltos dos vigésimos, que no llegaron a repartirse.

MAS PARTICIPANTES

Ciudad Rodrigo.—Los comerciantes Enrique Roselló y Calixto Ballesteros poseen participaciones de cinco pesetas en el «gordo», que les cedió el comerciante Manuel Galache, de Villaviciosa, de quien se supone que poses dos vigésimos enteros.

PARTICIPACIONES EN CARTAGENA

Cartagena.—Los contratistas José Bernabé Capellín y Francisco Galpego Martínez juegan un vigésimo del «gordo», adquirido en Madrid, del que regalaron una participación de diez pesetas al albañil José García García. El maestro pintor Rafael Martínez lleva otro vigésimo, que ha repartido entre sus amigos, reservándose veinte pesetas.

LOS VIGESIMOS DE VILLAVIEJA

Salamanca.—Nos hemos trasladado al pueblo de Villaiveja de Yelte, donde se han repartido dos vigésimos del «gordo».

Los vigésimos fueron adquiridos por don José Martín Díez, salmantino que tiene establecida una sastrería en Madrid, en la calle de Hortaleza.

Este señor adquirió los vigésimos por encargo de don Juan Manuel Galache, comerciante de tejidos de Villavieja de Yelte.

Don José Martín Díez los envió al señor Galache, el cual los repartió entre sus amistades y clientela del comercio de tejidos en participaciones de una y dos pesetas.

El se reservó veinte pesetas.

A don José Martín Díez, sastre de Madrid, le regaló cinco pesetas, que le envió.

Dió también otras participaciones.

Joaquín Manzanos
Aparato digestivo. Cirugía.
Radiología de la especialidad.
Consulta de 12 a 2 y de 3 a 5.
Paseo de Pereda, 25, pral. Teléf. 2367.

Joaquín Santluste.
(Del Sanatorio Madrazo.)
GARGANTA, NARIZ Y OIDOS
Consulta de 12 a 1 ½ y de 4 a 5.
WAD-RAS. 5. PRIMERO.—Teléf. 1363

Angel Ruiz Zorrilla
Cirujano especialista en VIAS URINARIAS.
Consulta de 11 a 1 y de 4 a 7.
Antonio de la Behesa, 1. Telfs. 3480 y 1546.

CONSULTORIO DENTAL
P. CITOLER odontólogo
Plazuela del Príncipe, 10. — Teléfono 1955. — De diez a una y de tres a siete.
RAYOS X

M.E.C.D. 2017

Ha sido refrendado el tratado comercial entre Francia y España.

TRES VIGESIMOS EN CASTELLON

Castellón.—Han tocado en esta tres vigésimos del segundo premio, adquiridos en Valencia. Los compró el director de la Academia Núñez, que los repartió entre los profesores y los alumnos de su Academia.

También ha correspondido a Castellón la centena del «gordo» de un billete.

PARTICIPACIONES EN MALAGA

Málaga.—Esta mañana nos llamó por teléfono Pepe Torres, el simpático reportero gráfico ayudante de Juanito Arenas, fotógrafo y periodista, no para preguntarnos si queríamos algo, si había algún trabajo, sino para darnos una nueva gratísima: «Me han tocado 3.000 pesetas en el 18.108», nos dijo.

No quisimos oír más. Colgamos el auricular y salimos a la calle, llena de gente, estacionada frente a la pizarra de un periódico local que daba cuenta de las incidencias del sorteo. Caminamos hacia la fotografía de Arenas.

Según se nos dijo, don Juan Vera, propietario de la fotografía Goya, al regresar de un viaje que giró a Valencia, trajo un crecido número de participaciones del número premiado con el segundo premio en la ciudad del Turia.

Lo repartió en participaciones de peseta y de dos pesetas, guardándose él 34 participaciones. Le han correspondido 100.000 pesetas.

Además, hay muchas personas de modesta condición a quienes les han correspondido 3.000 pesetas y que se hallan plenas de satisfacción.

Juanito Arenas está que se tira de los pelos: rehusó una participación de dicho número y la diosa chiripa, en venganza, le ha retirado su protección.

Hemos hecho gestiones para lograr ver al señor Vera; pero parece como si se hubiera esfumado: no se le encuentra por parte alguna.

Proyecto de los empleados del fotograbado: celebrar de lo lindo la Nochebuena y equiparse bien.

Doctor GARCIA BUSTAMANTE
Especialista estómago, hígado, intestino. Consulta 11 a 1 y 4 a 5. Reanuda la gratuita, martes y sábados, a las 3'30. Alameda Primera, 4. Teléf. 2381 y 3304.

LA SUERTE FAVORECE A MUCHOS OBREROS

Valencia.—Muchos de los obreros de La Unión Naval de Levante, a los que ha correspondido el segundo premio, habían sido despedidos del trabajo hacía pocos días.

El vigésimo que juegan los obreros del ferrocarril Central de Aragón en el número 18.108, fué adquirido el jueves de la semana última por José Belenguer, jefe de equipo de los talleres, que lo distribuyó entre sus compañeros, correspondiéndoles a éstos: José Buj, 75.000 pesetas; Vicente Belenguer, 75.000; Amador Castro, 15.000; José Broseta, 15.000; Manuel Vicent, 15.000; José Belenguer se se reservó una participación de 35 pesetas, cediendo tres pesetas a doña Josefina Navarro, dos a doña Concepción Dionis y cinco a doña Salvadora Navarro, quedándose él definitivamente con 25, y correspondiéndole, por tanto, 75.000 pesetas.

También los seis millones han quedado distribuídos entre gente modesta.

LE TOCAN 15.000 DUROS Y ENFERMA DE GRAVEDAD

Valencia.—El industrial don Manuel Alleix, que en el sorteo último de Navidad cobró 30.000 pesetas del sexto premio, y que posee un almacén de hierros en la playa de Gandía, estuvo ayer en la Unión Naval de Levante para asuntos de negocios, adquirió una participación y le ha correspondido también el segundo premio.

El jefe del despacho de dicho señor Aleix, don Emilio Paricio, y un contable apellidado Navarro compraron anoche un vigésimo del segundo premio, que fué devuelto por los falleros de la calle del Maestro Gozalvo.

Les ha correspondido 30.000 duros a cada uno.

Un chofer de una de las camionetas de reparto de «El Mercantil Valenciano» adquirió quince pesetas de la Comisión de las fallas del Maestro Gozalvo.

Esta participación la repartió entre los obreros de la estereotipia de dicho periódico, que juegan pequeñas cantidades.

Se dice que otro vigésimo devuelto está en Castellón. Fernando Ineva, exportador de naranjas, cobrará 15.000 duros, y de la emoción que le ha causado ha enfermado de bastante gravedad.

A las doce de la mañana, la Comisión de la Falla ha depositado en el Banco Hispano Americano los vigésimos que tenía en su poder.

El periodista don Pascual Torres cobrará seis mil pesetas.

El estudiante de segundo año de Medicina don Luis Moreno, a quien la familia envió quince pesetas para pagar la Academia particular en que repasaba las asignaturas, tuvo la ocurrenci de comprar quince participaciones de una peseta en el número premiado.

OTRO VIGESIMO MUY REPARTIDO

Játiva.—Un vigésimo del segundo lo llevaba don Rafael Cabo Villar, agente de Contribuciones, que repartió 87 pesetas entre sus amigos.

El novio de una hija suya llevaba también cinco pesetas.

El tercer premio se halla muy repartido entre obreros.

EN LA ADMINISTRACION DONDE SE VENDIO UNA SERIE

Madrid.—En la Administración de Loterías número 42, establecida en la Puerta del Sol número 12, antes 13, fué vendida una serie del 29.819, que ha obtenido el tercer premio.

El administrador de dicha lotería, don Cándido Díaz, manifestó a los periodistas que vendió la serie en vigésimos sueltos, sin que sepa, de momento, quiénes son los favorecidos por la suerte.

Nos dijo que comenzó a vender el billete a primeros de octubre.

El número 29.819 es uno de los abonados en esta Administración, que tiene toda esta decena; es decir, desde el 29.811 al 29.820.

Como se recordará, en esta Administración se vendió también el número premiado con el «gordo» de la Cruz Roja.

Cuando los periodistas se hallaban en la Administración esperando a ver si alguno de los favorecidos por la suerte se presentaba para confirmar la noticia, penetró en el establecimiento un joven de unos veintidós años dando muestras de gran alegría.

Nos dijo el joven en cuestión que se llama Jorge Samines, que trabaja en unos talleres de la Telefónica y que iba a comprobar si le había tocado el tercer premio, en el que lleva una participación que jugaba con el Círculo Recreativo de Canillejas, de donde es vecino.

EN EL PUEBLO DE CANILLEJAS

Los periodistas salieron rápidamente, en unión de este muchacho, hacia el citado pueblo de Canillejas.

El Círculo Recreativo de Canillejas es una Sociedad formada por muchachos para organizar bailes y veladas recreativas.

El estado económico de la Sociedad no es muy próspero; tanto es así, que están pagando una gramola, que han comprado a plazos, con mucha dificultad.

El presidente de esta Sociedad, Francisco Escobar, con propósito de recaudar algunos fondos para la Sociedad, adquirió dos vigésimos.

Nos dice que cuando ya tenía repartidos casi en su totalidad los vigésimos, tuvo una corazonada de que iba a tocar el «gordo» en dicho número.

El presidente del Círculo Recreativo nos ha manifestado que todos los socios son participantes del tercer premio, desde una a cinco pesetas.

Muchos jóvenes que pertenecen a esta entidad no quisieron tomar las participaciones que les había ofrecido el presidente, por lo cual tuvo que ceder algunas a otras personas ajenas a la Sociedad. Una de ellas ha sido un carnicero, establecido en Canillejas y en Madrid, llamado Pablo Escobar, que juega 25 pesetas.

Ayer por la mañana, el presidente del Círculo Recreativo dió las dos últimas pesetas de participación en el número premiado a su padre, Jesús Escobar, que le dijo, muchos días antes, que quería que le reservara una participación, a pesar de no ser socio, pues creía que iba a tocar el «gordo» en el número que jugaba el Círculo.

Como decimos antes, anoche mismo dió el presidente a su padre las dos últimas pesetas de participación que quedaban por repartir.

QUINCE VIGESIMOS REPARTIDOS ENTRE OBREROS

Madrid.—Quince vigésimos del tercer premio de la lotería de Navidad han sido repartidos entre los obreros, encargados y jefes de unos talleres de cantería y mármoles, de Mario Torrás y Passani, establecido en el paseo Imperial, 55. Los encargados del establecimiento, matrimonio formado por Sixto Domingo y Pilar Magnani, son los que han resultado favorecidos en mayor cantidad; juegan entre los dos 28 pesetas.

Un hijo de este matrimonio, que se encuentra prestando el servicio militar en Leganés, fué obsequiado por los obreros de los talleres con una participación de cuatro pesetas. Con el matrimonio y cuatro hijos más, vive un niño, llamado Pepito González, de quince años, huérfano de un minero de Asturias. A este niño también le regalaron los obreros una peseta de participación.

La madre de este niño vive en el barrio de Los Pilares, en Oviedo.

Los obreros de esta cantería también regalaron una participación de cuatro pesetas al Comité pro presos sociales.

Estos obsequios realizados por los obreros de la cantería Torrás y Passani, lo hicieron contribuyendo cada uno de ellos con diez céntimos, que encargaron al recibir su participación y con las cantidades recaudadas adquirieron las participaciones del niño huérfano, la del hijo de los encargados y la del Comité pro presos sociales.

Parece ser, por las noticias que han podido recoger los periodistas, que el dueño de los talleres de cantería, Mario Torrás, juega, aproximadamente, unas 300 pesetas.

Los quince vigésimos fueron adquiridos por los obreros Gregorio Vázquez y Benjamín Salamanca, quienes hace unos días recibieron de los citados talleres 1.500 pesetas para la adquisición de los quince vigésimos.

Los obreros en cuestión, después de entregar las participaciones que les pidieron sus demás compañeros, reintegraron a la Casa la cantidad que les había prestado.

Todos los obreros que trabajan en esta cantería, que son unos ciento, han resultado favorecidos en el sorteo de hoy. Cada uno de ellos lleva una participación que oscila entre tres y cinco pesetas.

La Casa tiene también obreros en las obras de los nuevos Ministerios, del Hipódromo, los que han participado en el premio.

Los canteros que trabajan en dichas obras son unos treinta.

Se da la circunstancia de que el listero de estas obras, Alberto Mateos, que entregó las participaciones y recibió su importe, no quiso jugar en este número.

También han resultado favorecidos dieciocho canteros que trabajan en la fachada de la Facultad de Farmacia de la Ciudad Universitaria. Asimismo llevar participación otro encargado de las obras de cantería que se reaalizan en la Facultad de Filosofía y Letras.

La hija de Sixto Domínguez, encargado de esta Casa, llamada Elisa, que está casado con Pedro Cassani, hermano del dueño de los talleres de cantería, y que vive en Barcelona, juega cinco pesetas.

Máximo Domínguez, obrero que juega diez pesetas, ha manifestado que tiene el propósito de marchar al pueblo de Almohajas, provincia de Teruel, donde se halla su esposa.

Todos los obreros que trabajan en estos talleres, como hemos dicho antes, han resultado favorecidos, excepto uno, que se llama Julián de la Riva, que no ha jugado por haber ingresado en los talleres del pasco Imperial hace dos días.

Vicente Rosellón, contable de la Casa, juega 35 pesetas. También ha enviado a uno de sus hijos cinco pesetas. Florentino García, que es uno de los que compraron los vigésimos, juega 30 pesetas. El encargado, César Magnani, juega 26 pesetas. Un obrero joven, llamado Benito Jiménez, juega cinco pesetas, y otro, llamado Angel López, juega ocho pesetas.

Hace poco tiempo llegó de Italia Arístides Magnani, tío del dueño de los talleres, llamado Mario Magnani, que jugaba una participación de diez pesetas. Como este señor no conoce perfectamente el castellano, al comunicarle la noticia el encargado, César Magnani, tuvo que expresarle gráficamente que la habían correspondido 7.500 pesetas en la lotería española. Otro familiar del señor Passani, llamado Pablo Puchani, juega cinco pesetas, y está de encargado o es el listero de las obras de la cantería que se realizan en los jardines del Palacio Nacional. Este señor dió participación a algunos obreros que trabajan en las mismas obras. Uno de ellos se llama Antonio Pérez y otro José Soler. Todos los canteros que trabajan en Caballerizas han resultado favorecidos por el sorteo. Al frente de estos obreros se halla Félix Capitán, que lleva una participación de 15 pesetas.

Otro de los industriales que trabajan en distintas obras en construcción, que ha resultado favorecido, es Luis Prados, pintor, a quien César Magnani dió una participación de 15 pesetas.

Luis Sierra Cano
Huesos y articulaciones-Cirugía-Radiología.
Plaza de J. Estrañi (Escuelas), 6. Teléfono 1052. Consulta de 12 a 2 y de 3 a 5

MAS FAVORECIDOS CON EL TERCER PREMIO

Varios empleados y encargados de los depósitos comerciales han participado también en la suerte que ha favorecido a los obreros de los talleres de cantería y mármoles Torrás y Passani. El guarda jurado y encargado de los depósitos comerciales, Pedro García, jugaba una participación de dos pesetas, y lo mismo el factor de los mismos depósitos, Celedonio López. Al comentar este señor la noticia con los periodistas, manifestó:

—No hace mucho tiempo me robaron dinero, y ahora la suerte me lo devuelve.

Parece que hace algún tiempo se cometió un atraco en los oficinas de los depósitos comerciales, llevándose los atracadores cinco mil pesetas. De esta cantidad, tres mil pesetas eran propiedad del factor Celedonio López, a quien ahora le corresponden 15.000.

El encargado de los talleres de Torrás y Passani en los depósitos comerciales, que se llama Florencio García, fué el encargado de expedir las participaciones del número premiado con los tres millones. Florencio García vendió también entre los numerosos vecinos de su casa pequeñas participaciones de peseta y de dos pesetas. Casi los ochenta vecinos de esta casa jugaban en el número 29.819. Al conocerse la noticia en los pasillos y corredores de la enorme finca, los vecinos dieron muestras de gran alegría. Entre la formidable algarabía, los periodistas, que llegaron casi al mismo tiempo de conocerse la noticia, pudieron recoger algunos nombres de los favorecidos por la suerte. Entre ellos se encuentran Francisco del Alamo, dedicado a la venta de plátanos, que lleva una participación de peseta; Soledad Fallos, una peseta; Antonia Ramos, una peseta, y ha enviado participaciones de dos pesetas a cado uno de sus cinco hermanos que viven en Asturias; Delfina Palencia, una peseta; Carmen Cadaviesque, dos pesetas; David Fernández, una peseta; la portera de la casa, Carmen Fernández, una peseta; Petra Casas, una peseta; Julián Felipe, que es dueño de una taberna establecida en el mismo edificio, cinco pesetas; Carmen Tomás, una peseta, y la «señora Patro la Asturiana», una peseta. Se da el caso de que un zapatero y el tabernero establecidos en el mismo edificio han jugado alguna pequeña participación, pero el dueño y los dependientes de una peluquería también establecida en la misma casa no quisieron jugar en el número que ha resultado premiado.

Los periodistas han podido después averiguar que los dueños de los talleres de cantería en los que ha caído el tercer premioo, se habían reservado cuatro vigésimos. Los once restantes han sido los que ha repartido el encargado, Florencio García.

OTRO VIGESIMO ENTRE GENTE HUMILDE

Madrid.—Otro vigésimo del tercer premio fué adquirido hace unos quince días por doña Angeles Alvarez, domiciliada en la calle del Espejo, número 15. Esta señora se reservó una peseta y dió las siguientes participaciones a personas de su amistad: Adolfo Lautier, 10 pesetas; Julio Martínez, 10; José Molina, 2; Luis Nieto, 5; Antonio Núñez, 1; Maruja Fernández, 5; Francisca Gómez, 1; José Roa, 2,50; Juliana Alvarez, 2; Félix Cabañas, 2; Manuela González, 2; Virginia Barrenechea, 3; Flor Falcón, 11; Carmen Revellón, 2; Carmen Formoso, 2,50; Dorotea Neila, 2; Vicente Margelejo, 1; Carmen Jiménez, 1, y Enrique Rodríguez, 1.

Coñac COMENDADOR

OBREROS Y EMPLEADOS FAVORECIDOS

Lérida.—Ha sido vendido el tercer premio en esta Administración. Hasta mil pesetas se hallan repartidas entre los obreros y empleados del ferrocarril de Lérida-Balaguer.

Los restantes vigésimos han sido vendidos sueltos, ignorándose, hasta ahora, a quiénes.

SIGUEN LOS AFORTUNADOS MORTALES

Lérida.—Doce vigésimos del número premiado con el tercero, han sido repartidos entre los obreros de la Azucarera y del ferrocarril de Mollerusa a Balaguer, en participaciones de una a cinco pesetas.

El gerente de la Azucarera, don José Fontaner, que adquirió los vigésimos, juega 75 pesetas; el director, don Joaquín Ruiz Beceita, 25; el representante de la Azucarera en Lérida, don Miguel Clua, 15. Los obreros del ferrocarril, enterados de su suerte, continuaron trabajando con toda tranquilidad.

Todos los guardias civiles del puesto de Mollerusa tienen participaciones de cinco pesetas en el tercer premio, excepto el corneta, Enrique Llegó, que se incorporó ayer y no jugaba.

Entre todos los guardias han acordado entregar a este corneta una cantidad importante.

El cuarto premio se marchó entero de Madrid.

Madrid.—Una serie del cuarto premio ha sido vendida en Madrid, en una administración de la calle Barquillo.

Cuando fuimos a entrevistarnos con el administrador, éste se hallaba rodeado de numeroso grupo de amigos, que lo felicitaban efusivamente.

Nos dijo que había vendido la serie completa.

Un vigésimo había sido enviado a Gibraltar, a nombre de Alberto Sobeniso. Otro, a los señores Herrero, de Sahagún (León). Otro, a don Silviano Santos, de El Tomelloso. Otro, a don Olegario Robles, que reside en Villablino (León). Otro a don Mario Mora, de Villamalea (Albacete). Dos vigésimos fueron enviados a don L. Carbajo, en León. Un vigésimo más, a don Domingo Barbería, de Lavayen (Navarra). Otro, a don Félix Rubio, de Alhama de Aragón.

También nos dijo el señor Murciano que diez vigésimos habían sido enviados a Orán, a un señor que no quiere decir su nombre, pues la lotería en Orán se vende de contrabando.

También fué vendido en la administración del señor Murciano, a distintas personas que lo adquirieron directamente en la ventanilla de su casa el otro vigésimo, pero ignora a quiénes.

Todos los vigésimos dichos fueron puestos a la venta el 7 de diciembre.

Igualmente vendió el señor Murciano tres vigésimos del 7.963, que fueron enviados a Casablanca, y cree que la persona que se lo adquirió juega los tres vigésimos enteros.

El resto del último de los premios citados lo vendió en ventanilla, ignorando a quiénes.

Por último, nos manifestó que en la administración ha vendido también el otron úmero premiado con 25.000 pesetas. Este número se lo quedó íntegro el mismo señor de Orán que se reservó los vigésimos del cuarto premio, y que no quiere declarar su nombre por las razones ya dichas.

UN VIGESIMO DEL CUARTO, EN GIBRALTAR

Gibraltar.—En la tabaquería de Boniso se vendió un vigésimo del cuarto premio.

Este vigésimo fué enviado de la administración de loterías de Madrid, denominada «Lotería Murciana». Se ignora quién sea su poseedor.

EL CUARTO PREMIO ESTA CASI ENTERO EN UN SANATORIO

Guadalajara.—El billete al que ha correspondido el cuarto premio, de un millón de pesetas, fué vendido en la administración de loterías de que es propietaria doña Clementina Albéniz, hermana del insigne músico. Se expendieron dieciséis vigésimos, y la encargada, doña Felisa Barrios, sólo recuerda que tres los adquirió una persona para el sanatorio antituberculoso de Alcohete, situado a tres kilómetros de la población.

Otros cuatro vigésimos fueron vendidos por Mariano Ramírez, popular dueño del quiosco establecido en la plaza del Jardinillo.

Delante del quiosco se han sucedido las consiguientes escenas de júbilo, a medida que acuden a él los poseedores de participación del número 18.503.

El billete vino destinado al Banco de España de esta población, donde lo rechazaron porque deseaban adquirirlo en Sevilla, y por ese motivo fué devuelto a la administración que lo vendió en vigésimos.

El quinto premio, también entre gente modesta.

ENORME JUBILO

Navalmoral de la Mata.—Ha causado enorme júbilo en esta población que en el sorteo de la lotería de Navidad haya sido favorecido con el quinto premio. Este ha sido repartido en participaciones de cinco pesetas, entre gente humilde, que ha manifestado su alegría con el alborozo consiguiente.

El origen de la adquisición de este número es curioso.

Don Leoncio Moreno, maestro nacionaol, con destino en Casallas de Soria, lo llevaba abonado desde hace más de veinte años, y pasaba a recogerlo a la Administración de loterías de Corio.

Hace poco fué trasladado a Talaverilla de la Vera, pueblo limítrofe a éste. Entonces le enviaron el número a la Administración de loterías de esta localidad, donde lo venían recogiendo.

EN CORIA

Coria.—Del número 18.136, premiado con 500.000 pesetas, quinto premio del sorteo de hoy, se han vendido ocho vigésimos en Coria y cinco en un pueblo de esta provincia, que se llama Zarza la Mayor. De los ocho primeros lleva tres el industrial don Enrique Ledesma y tres la sucursal del Banco del Oeste. De estos cinco se ha mandado uno a Villanueva de la Sierra, pueblo de esta provincia; otro a Cadarso de Gata, también de esta provincia; otro al industrial don Marciano González, otro al industrial don Manuel Mayoral y otro al opoderado del Banco del Oeste, don Tomás Romero. De estos vigésimos, sobre todo de los primeros, se han dado múltiples participaciones, y el premio está repartidísimo entre personas de humilde condición. Las participaciones no exceden de cinco pesetas.

OTRA SERIE SE HA REPARTIDO ENTRE CATALUÑA Y FRANCIA

Barcelona.—Comunican de Masnou que en la Administración de Loterías de aquella localidad se han vendido varios vigésimos que han resultado agraciados con el quinto premio.

Tanto el dueño como el dependiente se quedaron sin ninguno y ni llevan una participación pequeña del quinto premio.

De este premio se asegura que no hay ninguna participación en la localidad ni en Barcelona, suponiéndose que todos los vigésimos salieron para la Costa Brava y Francia.

También ha sido vendido en Masnou el octavo premio y se ignora a quiénes.

Otros premios importantes.

SIGUE LA SUERTE DE LA GENTE HUMILDE

Gijón.—Tres vigésimos del noveno premio de hoy, número 25.151, se hallan repartidísimos entre obreros y gentes modestas del barrio de Ceares, por haberlos distribuído el dueño de un establecimiento de bebidas situado frente al cuartel del regimiento Simancas.

El séptimo premio, correspondiente al billete 28.636, se expendió en la Administración de la plaza de Antonio López, en Barcelona.

Fué adquirido íntegramente por el Banco de Crédito Lyonés, de Las Ramblas, que parece lo ha remitido a su vez fuera de la ciudad, para cumplimentar un encargo.

En el Banco han manifestado que no estaba permitido dar el nombre ni señas del tenedor del billete, si bien todo hace creer que está fuera de la ciudad.

El noveno premio, que ha correspondido al número 27.869, fué expendido en la Rambla del Centro.

Toods los vigésimos fueron enviados

Piel-Vías Urinarias-Venéreas.
Dr. SOLIS CAGIGAL
Por oposición, de la Lucha Oficial contra las enfermedades Venereas y de la Piel. — Consulta de 10 a 1 y de 4 a 7.
PUNTIDA, 3, PRIMERO

SALON LICEO
A las 4,15, La amargura del general Yen.
A las 7,15 y 10,30, estreno de la superproducción Metro
SOLA CONTRA EL MUNDO
por Constance Bennet y Herbert Marshall, protagonista de Un ladrón en la alcoba.

CARTELERA

MARIA LISARDA
COLISEVM
Hoy, domingo a las 4,15, 7,15 y 10,30
Exito enorme de
ANGELILLO
en su única producción de esta temporada
LA HIJA DE JUAN SIMON
En esta semana otros dos grandes estrenos. La película más cómica y entretenida, la más popular y de mayor éxito de cuantas creaciones ha hecho Francisca Gaal, PETER, y la película sustantivamente nacional, que revive como no pudo soñarse, el salero y la alegría del viejo Madrid
LA VERBENA DE LA PALOMA
por Miguel Ligero, Roberto Rey, Raquel Rodrigo, Charito Leonís.
Dirección: Benito Perojo.

SALA NARBON.-A las 4,30, 7,15 y 10,30. GRAN REPOSICION. La emocionante película de aventuras Dick Turpin, por Victer Mac Laglen. Magnífica reconstrucción de la vida del célebre bandido, llena de audacia, galantería y generosidad. Butaca: a las 4,30 y 10,30, 0,75; a las 7,15, 1,25; a las 11,30, matinée, **El carnaval de la vida**, graciosísima comedia, por Jimmy Durante. Butaca, 0,30.

PABELLON NARBON.—A las 3,30, 5,30 y 7,30, **El cardenal Richelieu**, por George Arliss y Maureen O'Sullivan. Perfecto diálogo en español. Completará el programa **Pánico en el Pic Mic** (dibujo en tecnicolor).

SALON VICTORIA.-Hoy, domingo, a las 4,30 y 7,15, **Pistas secretas**, por Fred Mac Murray y William Frawley. La historia de un hombre que vivía en constante batalla con la muerte. Un crimen heroico en un film de gran intensidad dramática. Completará el programa **Amnesia efervescente**, cómica por Shirley Temple.

POPULAR VICTORIA. — Desde las 3,30, **Pistas secretas**, por Fred Mac Murray y William Frawley. Completará el programa **Amnesia efervescente**, graciosísima cómica, por Shirley Temple.

CINE FRONTON.-Desde las 3,30. La emocionante película **Dick Turpin**, por Víctor Mac Laglen. Emocionantes aventuras de la vida del célebre bandido, llenas de audacia, galantería y generosida.

GRAN CINEMA
HOY, DOMINGO, a las 4,30, 7,75 y 10,30, GRAN EXITO
EL CARDENAL RICHELIEU
por George Arliss y Maureen O'Sullivan.
Perfecto diálogo en español.
Completará el programa **PANICO EN EL PIC-NIC** (dibujo en tecnicolor).

PRECIOS	4,30	7,15	10,30
Butaca.....	1,75	2,75	1,50
Principal.....	1,[illegible]5	1,75	1,00
Gradería y sillas..	1,00	1,25	0,50

Mañana lunes, **populares. EL CARDENAL RICHELIEU.**

El martes, **estreno. EL NIDO DESHECHO** (Los hijos del divorcio), por Karen Morley y Frankie Thomas.

GRAN RIFA DE NOCHEBUENA

M.E.C.D. 2017

Lerroux estaría dispuesto a colaborar en un Gobierno nacional.

EN EL PALACIO NACIONAL

La imposición del capelo cardenalicio a monseñor Tedeschini.

Madrid.—Esta mañana se ha verificado en el gran salón central del Palacio Nacional la ceremonia para imponer por el presidente de la República la birreta cardenalicia al nuncio de Su Santidad en Madrid, monseñor Federico Tedeschini.

Media hora antes de la fijada, el introductor de embajadores se dirigió al palacio de la Nunciatura para recoger al cardenal y a su séquito. La Casa presidencial envió dos automóviles y el escuadrón de la Escolta.

El agregado monseñor Tito Crespi, revestido de hábito rojo y cuello de armiño, recibió al introductor de embajadores a la entrada del palacio de la Nunciatura y lo condujo cerca del cardenal, que vestía hábito violeta, con roquete, esclavina y muceta, ostentando la gran cruz de Isabel la Católica.

Al pie de la escalera principal de Palacio recibieron al cardenal y su séquito el maestro de ceremonias, el jefe de la guardia exterior, el ayudante de servicio y el secretario del Gabinete diplomático de la Casa presidencial.

En la escalera formaba la guardia de honor de la Escolta, y en la meseta superior la Banda Republicana interpretó el Himno nacional y el pontificio.

Monseñor Tedeschini, seguido del agregado y su séquito, se dirigió por el salón de Columnas, saleta Gasparini, cámara Gasparini y salón de Carlos III al de Porcelana, donde fué recibido por el secretario del Gabinete diplomático.

El introductor de embajadores fué a ponerse a las órdenes del jefe del Estado, que se encontraba acompañado de don Santiago Alba, don Manuel Portela Valladares, don Rafael Sánchez Guerra y todo el personal del Gabinete militar.

Estaban también presentes todos los ministros del Gobierno, los cardenales Vidal y Barraquer e Ilundain; el arzobispo de Valencia; los obispos de Madrid, Orihuela, Plasencia, Avila y Sigüenza; el presidente del Consejo de Estado; el vicario general, con una representación del Cabildo; invitados de la Nunciatura y de la Casa presidencial, el Cuerpo diplomático extranjero, los ministros plenipotenciarios, altos jefes del Ministerio de Estado y todas las damas invitadas.

Colocados frente a su excelencia, el agregado le hizo entrega del breve de Su Santidad, y el señor presidente lo depositó en manos del ministro de Estado, quien, a su vez, lo pasó al asesor, quien procedió a dar lectura del breve.

A continuación, monseñor Tito Crespi pronunció su discurso en latín, contestando su excelencia con palabras de bienvenida y de alta estimación para Su Santidad.

Una vez terminada esta primera parte de la ceremonia, nuevamente el introductor de embajadores, con el maestro de ceremonias, el guardia noble y monseñor Crespi, se trasladó a recoger a monseñor Tedeschini, que se había revestido en el salón de porcelana, entrando por el orden siguiente: maestro de ceremonias, el señor cardenal, que llevaba a su izquierda al introductor, y detrás al agregado, con su secretario, portador del manto de púrpura, y el séquito de la Presidencia.

Presentado el cardenal Tedeschini por el introductor de embajadores, ocupó el sitial preparado, y monseñor Crespi se dirigió al presidente, después de recoger la birreta, depositándola en una bandeja de plata a la derecha de su excelencia.

El cardenal Tedeschini se inclinó delante del jefe del Estado, y, tomando su excelencia la birreta de manos del agregado, se la impuso al cardenal, mientras el introductor de embajadores le colocaba el manto de púrpura.

Terminada la ceremonia, el nuevo cardenal dió lectura a un extenso discurso de despedida, con frases de caluroso elogio para nuestro país.

El señor presidente, glosando el documento leído por monseñor Tedeschini, pronunció unas palabras de despedida y de gratitud para la labor desarrollada por el nuncio de Su Santidad.

Monseñor Tedeschini abandonó Palacio con los mismos honores que a su llegada.

TINTORERIA NEW-YORK
Limpieza de traje, 6,50.
Planchado — 3,00.
Santa Clara, 12, Teléfono 2514.
SERVICIO RAPIDO Y ESMERADO

POLITICA

El partido radical acuerda que los gestores municipales y provinciales continúen en sus cargos hasta que sean sustituídos.

MANIFESTACIONES DEL JEFE DEL GOBIERNO

Madrid.—Terminada la imposición del capelo cardenalicio a monseñor Tedeschini, el presidente del Consejo fué abordado por los periodistas, con los que sostuvo la siguiente conversación:

—Ha sido un acto solemnísimo y brillante que ennoblece a un pueblo. Esta es mi opinión.

De otras cosas, les diré que ahora pensaba trasladarme a la Presidencia; pero como es tarde, me decido a irme a almorzar y después a dormir un poco. A última hora de la tarde les recibiré a ustedes en Gobernación, por si tuviese alguna noticia que comunicar.

—¿Celebrará usted alguna conferencia esta tarde?—preguntó un informador.

—No pienso hablar nada con nadie.

—¿Son ciertos los rumores de que el Gobierno no cuenta con el decreto de disolución?

—Para los descreídos hay que recordar lo de Santo Tomás: «Ver para creer». Y ya pondrán las manos sobre la «Gaceta».

Lo que hace falta es que se extienda por todo el país un manto de cordialidad y bienandanza. Ya verán ustedes cómo a este temporal, de nubes galopantes, sigue un horizonte despejado.

—¿Qué hay de cierto en un rumor acerca de una ampliación en la base del Gobierno?—preguntó otro periodista.

—No hay nada propuesto, en este momento; pero digan ustedes que, por mí, es siempre cordialmente deseado, para llegar cuanto antes a esa normalidad de que he hablado. A eso voy, y si no sirvo para ello—añadió, humorísticamente—que me maten.

—¿Cuándo se celebrará Consejo de ministros?

—El próximo lunes.

—¿Tratarán ustedes del levantamiento de la censura de Prensa?

—Yo, después de la conferencia que sostuve con los directores de los periódicos, estoy muy bien impresionado, y espero que poniendo todos una buena disposición y voluntad, pronto llegaremos a suprimirla.

EL MINISTRO DE COMERCIO FRANCES

Esta mañana llegó, en el sudexpreso, el ministro de Comercio francés, señor Bonet, y nuestro embajador en París, señor Cárdenas, con sus respectivos séquitos.

Esta tarde, a las siete, después de la firma del tratado, se servirá un té, en honor de las Delegaciones de ambos países.

Mañana se celebrará el banquete de gala, al que asistirán los ministros de Estado y Hacienda, y por la noche regresará a París el ministro de Comercio francés.

LAS REUNIONES DEL COMITE RADICAL

A las diez y media de la mañana se reunió, en el domicilio social del Partido Radical, la Junta nacional del partido, a la que asistieron el Comité ejecutivo en pleno, los ex ministros del partido, presidentes de las Juntas provinciales, presidentes de Diputaciones, alcaldes, vocales del Consejo Nacional y los diputados en Cortes del partido.

Presidió el Comité ejecutivo.

Seguidamente pronunció un discurso el señor Lerroux, que duró cerca de dos horas, de gran contenido político, en el que se marca la trayectoria que, a su juicio, debe seguir el Partido Radical, del qué se desprende que su propósito es continuar en una posición centro, aun en la contienda electoral.

Hizo historia de los procesos políticos de todas las crisis, haciendo un detenido estudio sobre los sucesos de octubre en Asturias y las causas que los motivaron.

De esta forma llegó hasta el momento actual de la política española.

Después sometió a la asamblea la ratificación de acuerdo adoptado por la minoría y ratificado por el Comité ejecutivo, de que el partido no está representado en el Gobierno, lo que se sancionó por unanimidad.

Pasó a tratar de la situación internacional y de la posición difícil de España en estos momentos, y dijo que, si las necesidades de la política exigiesen la formación de un Gobierno nacional que hiciese frente a posibles contingencias de esta índole, y el Partido Radical fuese requerido para formar parte del mismo, accedería gustoso, no creando la menor dificultad.

Finalmente, habló el señor Lerroux del ambiente de intransigencia que se observa en los sectores extremistas, tanto de derechas como de izquierdas, en relación con la contienda electoral.

BARCELONA MAJESTIC HOTEL
Paseo de Gracia. Primer orden. Doscientas habitaciones. 150 baños. Orquesta
Precios moderados. El más concurrido

LA REUNION DE LA TARDE.—MANIFESTACIONES DE LERRROUX

Por la tarde se reunió nuevamente la Junta nacional del Partido Radical.

Estuvo reunida desde las cinco de la tarde a las ocho de la noche.

A la salida, el señor Lerroux dijo a los periodistas:

—Deberían ustedes pedir referencia a algunos de estos otros amigos que han asistido a la reunión, pues yo me encuentro muy cansado para hablar. Desde luego—agregó—, la asamblea ha estado unánime y se ha manifestado en tono de gran cordialidad. Hemos acordado ratificar el acuerdo anterior de la minoría parlamentaria, y considerar que no representan al partido los radicales que figuran en el Gobierno como ministros.

El mismo criterio se aplicará a los miembros del partido que disfrutan cargo de nombramiento del Gobierno, con la única excepción del señor Velarde, que por la alta misión patriótica que desempeña, debe continuar al frente del Gobierno general de Asturias.

También hemos acordado que continúen en sus puestos los alcaldes y presidentes de las Gestoras provinciales que pertenezcan al partido radical, cuyos cargos no deben abandonar hasta que no haya una disposición del Gobierno para sustituirlos.

El ex ministro señor Vaquero dió después de la reunión en el Congreso una referencia coincidente con la del señor Lerroux, agregando que los gestores municipales y provinciales deben continuar en sus cargos para no dejar abandonado el Poder público y porque, como los Ayuntamientos elegidos en 1931 han cumplido su mandato el 12 de abril último, los gestores actuales ostentan el cargo legítimamente y por disposición legal.

En cuanto a los gestores provinciales, están nombrados con arreglo a la legislación que dictó la República en tiempos del señor Martínez Barrio.

Añadió el señor Vaquero que las reuniones que está celebrando el partido radical tienen en realidad el carácter de asamblea, pues asisten a ella un representante y un suplente de cada provincia, por formar parte del Consejo nacional; el Comité ejecutivo en pleno, los ex ministros, la minoría parlamentaria con representación de 52 diputados, los presidentes de Comités provinciales y los alcaldes y presidentes de Diputaciones.

Dijo, finalmente, que en la reunión celebrada por la tarde intervinieron bastantes oradores, principalmente al tratar de la cuestión de la no representación del partido por quienes ocupan cargos en el Gobierno, estando todos conformes con la propuesta, y únicamente el señor Rey Mora hizo unas consideraciones sobre la oportunidad de hacer dicha declaración.

El domingo por la mañana continuará la asamblea, y a mediodía ofrecerán un banquete al señor Lerroux.

MANIFESTACIONES DE ALBA

El presidente de las Cortes recibió por la tarde a los informadores y les manifestó que se había reunido con la Comisión de Gobierno interior para acordar principalmente la gratificación de Pascuas al personal de la Cámara, en las mismas condiciones que en años anteriores

Añadió el señor Alba que no había podido reunir a los representantes de las minorías de oposición para tratar de la prórroga del presupuesto, pero les ha convocado para el lunes, a las cinco y media de la tarde.

Dijo también que no es cierto que él se proponga llevar una propuesta a esta reunión, pues, como ya anunció en la contestación a la carta del señor Gil Robles, él se limita a tener un cambio de impresiones con los representantes de los grupos parlamentarios, después de conocer el criterio del Gobierno sobre esta cuestión.

ENTREVISTA CON EL PRESIDENTE

Esta tarde se han entrevistado en su domicilio con el presidente de la República los señores Portela Valladares y Chapaprieta.

HABLANDO NUEVAMENTE CON PORTELA

Los periodistas conversaron, en el Ministerio de Estado, con el presidente del Consejo, que aprovechó el momento de su visita allí para hacer unas manifestaciones en relación con la combinación de gobernadores, facilitada en la noche del viernes.

El señor Portela Valladares dijo así:

—Como aclaración a esta lista, he de decir que cuantos han quedado es por haber aceptado, integra y totalmente, la significación del Gobierno, habiéndose incorporado a su política y dándose de baja en los partidos a que pudieran pertenecer.

No se puede hablar, por lo tanto, de emboscados, pues sería tanto como arrojarles a la cara el deshonor, y los que eso dan a entender, llamándoles amigos, les infieren una grave ofensa.

El doble juego no es permitido. Toda posición es lícita, menos la del engaño y la villanía.

Después dijo el señor Portela Valladares que no había más que paz, paz y paz.

—Saben ustedes que no ha habido atentados ni atracos, con censura y sin censura, aunque yo no tengo la vara mágica para cortar de raíz un mal que necesita una adecuada y larga curación; pero los hechos son los hechos, y a ellos hay que atenerse.

EL TRATADO COMERCIAL CON FRANCIA

Se reviste la firma del convenio de una gran brillantez.

EN EL MINISTERIO DE ESTADO

Madrid.—Momentos antes de las seis de la tarde comenzaron a llegar al Ministerio de Estado las personalidades invitadas a asistir a la firma del Tratado entre España y Francia, que después de las gestiones realizadas ha tenido un feliz término.

El señor Martínez de Velasco manifestó a los periodistas, al llegar al Ministerio, que había estado toda la tarde con el ministro francés M. Bonet, y que estaba muy satisfecho por haber llegado a una solución de este problema, que tanto interesa a los dos países.

Uno de los informadores preguntó al señor Martínez de Velasco qué podía decir de la nota de Inglaterra, pues, según referencias, se había cruzado con el Gobierno de aquel país una nota para el caso de que se llegase a una conflagración. El ministro contestó que no sabía nada de este asunto.

Poco después de las seis llegaron al Ministerio de Estado los miembros de las delegaciones francesa y española que han ultimado el Convenio, el introductor de embajadores, señor López Lago, y todos los miembros del Gobierno, con su presidente, señor Portela Valladares.

También acudieron los subsecretarios y directores generales de los Ministerios de Estado e Industria y Comercio; el embajador francés, señor Herbette, y personal de la Embajada de Francia.

Al llegar el señor Bonet fué recibido por el ministro de Estado y altos funcionarios del Ministerio.

Seguidamente pasó el señor Bonet al despacho del ministro de Estado, donde ambos permanecieron cambiando impresiones hasta las siete y cuarto de la noche, mientras se sacaban algunas copias de unos documentos que se estimaban necesarios para la firma del tratado.

A la citada hora pasaron todos los asistentes al salón de actos del Ministerio, donde previamente se había colocado una mesa oficial para la firma del tratado, cuyos antecedentes figuraban en un «dossier» aparte.

A las siete y media en punto penetró todo el Gobierno español, con el ministro francés, el embajador y personal de la Embajada.

A las ocho menos cuarto, M. Bonet estampaba su firma al pie del tratado, haciéndolo seguidamente el señor Martínez de Velasco.

Después firmaron todos los miembros de las delegaciones española y francesa.

M. Bonet sostuvo una breve conversación con los señores Portela, Chapaprieta y Martínez de Velasco. Al acto asistieron también los periodistas franceses enviados por los diarios de aquel país.

Al terminar la firma del tratado se sirvió un «lunch», y el señor Martínez de Velasco hizo a los periodistas españoles las siguientes manifestaciones:

—Acabo de firmar el tratado comercial con Francia. Ello constituye para mí la satisfacción que representa el haber coronado la obra, a la que dediqué todos mis desvelos durante mi breve estancia en el Ministerio de Estado, y que no es otra que la de estrechar cada día más los vínculos que unen a estos dos grandes países que se llaman Francia y España.

El Gobierno de la República francesa me ha concedido una extraordinaria distinción, pues me acaba de otorgar la gran cruz de la Legión de Honor, que me ha entregado M. Bonet, a quien el Gobierno español ha concedido la banda de la República.

UNA NOTA OFICIOSA

En el Ministerio de Estado facilitaron una nota que anunció el señor Martínez de Velasco en relación con el tratado que acaba de firmar, y que dice así:

«El convenio y arreglo complementario que el señor ministro de Comercio francés y yo acabamos de firmar, regulariza de nuevo las relaciones comerciales hispanofrancesas y pone otro eslabón a la amistad, por fortuna existente, entre los dos países.

Llevados por esta orientación de mantener los sentimientos de amistad entre Francia y España, y por la convicción de que la vida económica trasciende de un modo decisivo en cuanto se refiere a la cordialidad entre los pueblos, los dos Gobiernos han procurado suavizar en todo lo posible las aristas económicas en forma tal que hubiera posibilidad de que las economías de los dos países fueran armonizadas sin que exista quebranto para ninguna de ambas.

La aportación agrícola constituye la base fundamental de nuestros envíos a Francia y en el sentido de mantenerlos vienen orientados todos los acuerdos y el actual.

En el presente quedan regulada nuestras exportaciones agrícolas en la forma siguiente: Para las naranjas y mandarinas tiene España un 95 por 100 del contingente total de Francia, lo cual permitirá que la exportación de este producto se mantenga en el mismo nivel logrado por los esfuerzos constantes de nuestros exportadores. Para las frutas y legumbres se mantiene la misma situación del año 1934; para los plátanos se ha conseguido también una reducción de los derechos de 75 francos, últimamente impuestos por Francia, que han quedado reducidos a 20 o 25, según se hagan los envíos en embalajes de madera de procedencia francesa o en cualquier otra forma, manteniendo el volumen en una cifra ligeramente inferior a las exportaciones de los últimos años.

Para las exportaciones de pescados, así frescos como en conservas, se establece también una situación equivalente, que permitirá exportaciones parecidas a las de años precedentes. Se mantienen todas las ventajas arancelarias del Convenio de 1934, y ambos países se conceden el trato de nación más favorecida para todos los productos que más les interesan.

Con la regulación establecida se ha procurado mantener, en lo posible, el anterior volumen de intercambio comercial entre los dos países, y así como por parte de España no existe el menor deseo de disminuir las adquisiciones en Francia, en justa reciprocidad se confía también en que no han de verse reducidas nuestras ventas al país vecino.

Tal criterio merece ser subrayado de modo especial en los momentos actuales de contratación del comercio internacional, ya que es indudable que el único camino para lograr un resurgimiento más amplio es el de eludir todos aquellos que contribuyan en virtud de seccionamientos económicos parciales a situaciones difíciles de ser conllevadas por las economías habituales al libre juego de la oferta y la demanda.

En cuanto a la cuestión de pagos, se ha encontrado una solución satisfactoria para ambos Gobiernos, evitando todas las medidas encaminadas a la aplicación de un «clearing», y tendiendo a aproximarse lo más posible a una normalización.»

Taquigrafía-Mecanografía
MONTES DE NEIRA
SANTA LUCIA, 18, PRINCIPAL

ANIS ZORRILLA

LA GUERRA ITALOETIOPE

Las noticias sobre los últimos combates anuncian nuevos descalabros italianos.

TOMA DE DOS PUESTOS ITALIANOS

Addis Abeba.—Las tropas del «dejac» Hayalen han librado un gran combate a cincuenta kilómetros al Oeste de Axum, y se han apoderado de dos puestos italianos, capturando tanques.

Las pérdidas son importantes por ambas partes. Faltan detalles.

CONFIRMANDO LA NOTICIA

Addis Abeba.—El Gobierno abisinio confirma la toma de dos puestos italianos en Enda Silasi y Dega Ishai, en la región del Chiro, a unos cincuenta kilómetros al Oeste de Axum.

Las tropas abisinias han capturado diez tanques, 28 ametralladoras y dos autocamiones, y han hecho prisioneros a siete italianos.

Las pérdidas italianas son considerables.

UN COMBATE CUERPO A CUERPO

Dessie.—Desde las dos de la mañana se está librando en Emda Sallassi un furioso combate cuerpo a cuerpo.

Los aviones italianos se ven en la imposibilidad de intervenir a causa de la proximidad de las fuerzas combatientes.

En los círculos italianos se dice que los italianos han sido derrotados y han abandonado sobre el terreno los cadáveres de 150 soldados regulares y 200 indígenas, entre ellos muchos oficiales. En dichos centros se asegura que las pérdidas abisinas son escasas.

LA RECONQUISTA DE MAKALLE

Addis Abeba. — Informaciones de fuente abisinia anuncian la reconquista de la ciudad y la región de Makalle por importantes destacamentos pertenecientes al grupo de ejércitos del ras Seyun.

Ha sido imposible hasta ahora confirmar la veracidad de esta noticia.

LA CUESTION DEL MEDITERRANEO

Atenas.—El ministro inglés destacado en esta capital, sir Sidney Waterlow, ha conferenciado hoy con el presidente del Consejo.

Se sabe que la conversación versó sobre la cuestión del Mediterráneo.

LOS EFECTOS DE LOS BOMBARDEOS AEREOS

Dolo.—Las fuerzas de aviación italianas han bombardeado, para impedir el avance etíope, a varios destacamentos del ejército del ras Desta, que se hallaban a lo largo del río Juba.

Los aviones italianos realizan todos los días vuelos de reconocimiento, bombardeando a los contingentes de tropas etíopes que descubren.

Los etíopes hacen las marchas durante la noche, para evitar los efectos de los bombardeos aéreos italianos.

El corresponsal especial de la United Press relata lo siguiente:

«Ayer presencié desde una colina de las inmediaciones de Ulad Daje uno de estos bombardeos italianos sobre un campamento etíope.

Inmediatamente de caer las bombas explosivas se levantaban grandes columbas de humo, mientras que las bombas incendiarias prendían fuego las tiendas del campamento y la hierba y matorrales inmediatos. El cuartel general italiano informó después que en el bombardeo habían resultado muertos muchos guerreros y gran cantidad de ganado destinado al aprovisionamiento de los soldados etíopes.

Los italianos afirman que han logrado dominar totalmente en una zona de más de cuarenta y siete millas más allá de sus líneas, como consecuencia de la labor realizada por las patrullas de vigilancia y de los pelotones de soldados indígenas acostumbrados a la guerra de guerrillas.»

EL CONSEJO FASCISTA

Roma.—El Gran Consejo Fascista ha levantado la sesión a la una y veinte de la madrugada.

Se ha anunciado que dicho Consejo celebrará una nueva reunión el día 14 de enero.

Se informa que ha estudiado la situación creada por la repudiación de las proposiciones de paz francobritánicas por el Gobierno inglés.

El Consejo ha vuelto a afirmar que la política de la Italia fascista consistirá en seguir adelante con decisión inquebrantable para realizar los objetivos determinados por el «duce».

a La Coruña, para cumplimentar un encargo.

EN LA CORUÑA

La Coruña.—El número 19.571, premiado con 50.000 pesetas en el sorteo de hoy, ha sido vendido en la Administración de Loterías número 3.

El lotero nos ha dicho que no tiene la menor idea de quiénes sean las personas a las que ha vendido los vigésimos premiados.

EN BADAJOZ

Badajoz.—Hay aquí seis décimos del número 7.963, premiado con 60.000 pesetas.

Fueron vendidos en la Administración número 3.

Uno fué adquirido por el ganadero don Angel Joven, que lo llevaba abonado; otro, por don Antonio Fernández, empleado de la Diputación; don Rafael Rodríguez, comisionista, que se reservó el décimo íntegro; don José Martínez, camarero, que lo repartió entre su clientela, y Emilio Sito, contable, que dió participaciones a sus compañeros.

El otro décimo fué vendido por un ambulante ciego, que en estos momentos está siendo objeto de una formidable ovación en plena vía pública.

EN MURCIA

Murcia.—El séptimo premio fué vendido en la Administración número 5. Cuatro vigésimos los adquirió el médico de la Casa de Socorro don Miguel Angel Cremades, que los distribuyó entre sus compañeros y demás personal de dicho centro. Un vigésimo se lo reservó la esposa del lotero, quedándose con una participación de 25 pesetas, y otro lo adquirió el yerno del lotero, Salvador Robles. Los restantes hasta veinte los vendió el lotero en la propia Administración, sin que conozca los nombres de los agraciados.

Un premio de 50.000 pesetas, correspondiente al número 9.684, fué vendido en papeletas de una peseta entre la clientela del Café Moderno. Está repartidísimo.

EL PLACER DE COMER BIEN

Cuando me siento satisfecho a una mesa bien servida y me «hincho», como vulgarmente se dice, de todo aquello que más me gusta, me acuerdo de las personas que, debido a su enfermedad del estómago, tienen que vivir siempre sujetas a un régimen de comida.

Y me acuerdo de ellas porque hace años que yo me encontraba en el mismo caso. ¡Qué días más tristes pasé!, hasta que, después de probarlo todo, se me ocurrió ensayar el ESTOMACAL BOLGA. Y esto sí que fué remedio santo, pues a los pocos días ya se me fueron yendo los dolores de estómago, el ardor, pesadez, bilis, mal sabor de boca, y algunas semanas más tarde empezaba mi vida normal ya completamente curado.

Por esto aprovecho todas las oportunidades que se me presentan para recomendar los comprimidos de ESTOMACAL BOLGA a todas las personas que sufren del estómago, pues tengo la seguridad de que les ha de ir bien.

Taquigrafía-Mecanografía
MONTES DE NEIRA
SANTA LUCIA, 18, PRINCIPAL

BODEGAS RODERO
VINOS. — SANTA CLARA, 9.

La catástrofe del buque "Brittmarie".

Santos.—Las autoridades del puerto han abierto una investigación para determinar las causas de la catástrofe del barco sueco «Brittmarie».

Se cree que la explosión fué determinada por combustión espontánea.

El Consulado de Suecia está organizando el socorro a los miembros de la tripulación del «Brittmarie» que se salvaron, y que han perdido todo lo que poseían.

Varios de los heridos que fueron hospitalizados han mejorado notablemente y se les considera fuera de peligro.

LAS CANAS
Desaparecen con LOCION NEGRIS. No mancha ni ataca a la vista. Sobre. Pedid en droguerías y perfumerías.

M.E.C.D. 2017

URIARTRIL Dr. GRAU
EL MEJOR DISOLVENTE DEL ACIDO URICO
ARTRITISMO·REUMA·GOTA

NOTAS LOCALES

EL DIA

Los reporteros de los diarios locales, cuando llega el día en que se juega la lotería nacional, dejamos a la puerta de nuestra habitación, escrita en una cuartilla, la siguiente advertencia: «En cuanto salga el «gordo», que se nos avise». Y, claro está, nos quedamos dormidos profundamente, en la seguridad de que los 15.000.000 seguirían otras rutas.

El pasado año también hicimos la advertencia, y, efectivamente, a las diez de la mañana, se nos despertó: «Avisan de EL CANTABRICO que se levante usted en seguida, pues el coche y el fotógrafo llegarán de un momento a otro. ¡Ha caído el «gordo» en Santander!»

Nos indignamos. Estas bromas—dijimos, malhumorados—no se las permitimos nosotros a nadie. Ni siquiera al señor administrador...

Pero la sospecha de que la noticia fuese cierta nos hizo arrojarnos del lecho y comprobar que el «gordo» se había dignado acudir a la Montaña.

En la mañana de ayer no se repitió el caso, y en vista de que el «obeso» no nos despertaba, fuimos a despertarle nosotros, y lo hicimos a tiempo de saber que se había localizado entre Madrid-Barcelona.

Perdida la esperanza, buscamos en la «pedrea», comprobando, con satisfacción, que no nos había olvidado del todo. El simpatiquísimo 5.012, que jugábamos en esta Casa, había sido premiado. Era lo menos que merecíamos, después de habernos codeado, el pasado año, con tantos y tantos «millonarios».

Como, según temíamos, no había motivos para abandonar el trabajo, sino, por el contrario, para intensificarle, volvimos a trabajar, logrando saber, con satisfacción, que los quince millones habían sido bien repartidos.

Tranquilidad por los centros públicos. Se despidió, muy emocionado, el gobernador civil; el alcalde nos reiteró que, por ahora, no tenía propósito de abandonar la Alcaldía, en tanto no recibiese órdenes, en ese sentido, del Comité Nacional.

Mucha expectación ante el acontecimiento deportivo de esta tarde. De la provincia llegaron cientos de viajeros para sumarse a esa manifestación de admiración y de cariño que se va a tributar al equipo racinguista.

Y que se repetirá, al final del encuentro, si... gana.

LA MEJOR CERVEZA DE SANTANDER, en el BAR PIQUIO, RIBERA, 19.

OTRAS MIL PESETAS, DE LA SEÑORA VIUDA DE OCHARAN, PARA LA CARIDAD DE SANTANDER

Cuando ayer entramos los periodistas al despacho oficial, descubrimos sobre la mesa del señor gobernador civil un billete de mil pesetas.

—¿De la señora viuda de Ocharan?

—Efectivamente, de la señora viuda de Ocharan, en memoria, como siempre, de su finado esposo, y con destino a La Caridad de Santander.

Es el último billete que recibo como gobernador civil de esta ciudad—nos dijo el señor Sánchez Campomanes—de tan ilustre dama y con destino a un fin tan generoso como es el de ayudar a tan humanitaria institución. Por eso quiero, antes de marcharme de esta población, expresarla nuevamente toda la admiración que merece esa nobilísima y ejemplar conducta, que acredita y patentiza la excelsitud de sentimientos de doña María de Aburto, viuda de Ocharan. Allí donde la vida, profesional o política, me lleve, recordaré, desde lo más profundo de mi corazón, el nombre de esta y de otras beneméritas e ilustres damas montañesas—entre las que dedico un recuerdo, muy especial también, a las señoras de Jado—por su constante y perenne auxilio en bien de esta obra de tan cristiano carácter y de tan elevada justicia social.

MUCHAS PERSONALIDADES ACUDEN A DESPEDIR AL SEÑOR GOBERNADOR CIVIL

Durante todo el día—agrego el señor Sánchez Campomanes—he estado recibiendo visitas de gentes de todas las clases sociales, que han venido a despedirse de mí. Don Pablo Ceballos Botín, don Eduardo Pérez del Molino, don Manuel Prieto Lavín, don Venancio R. Jiménez, don José Iglesias, don Adolfo Morlote, don Emilio García Lanza y cien más, que harín esta lista interminable.

Todos han venido a reiterarme, en esta hora de partida, la expresión de su afecto más sentido, expresión espontánea, que por ello he agradecido más. Pero todas esas visitas han venido a crearme un estado de ánimo y de espíritu que hace más aflictiva mi situación, y no por abandonar este cargo, que no es más que consecuencia de los avatares de la política, sino porque me recuerda que tengo que partir de Santander, donde ya me consideraba como en mi propia tierra.

UNAS PALABRAS DEL GOBERNADOR CIVIL, DE EMOCIONADA GRATITUD

Ha llegado la hora triste de las despedidas—dijo el gobernador—, y al hacerlo, quiero expresar mi gratitud, hondamente sentida, a todas las autoridades, sin ninguna excepción; a los institutos de la Guardia civil, de Asalto, de Vigilancia y de Seguridad, cuyos jefes, clases y subalternos han sido eficacísimos colaboradores míos en momentos de inquietud y desasosiego para el orden público, por el que yo tenía el deber de velar; reconocimiento también para todos mis correligionarios de esta provincia, que me ayudaron con sus consejos y sus orientaciones; para la Colonia Asturiana, que me hizo recordar que no me había separado de mi tierra; en fin, para todos los santanderinos, pues a todos, lo mismo a los que la política situó en frente de mí que a los que puso a mi lado, tuvieron para mí autoridad y para mi persona respeto y consideración que no olvidaré nunca.

Quiero también en este momento dedicar un recuerdo especial al digno secretario de este Gobierno civil, don Faustino Rubín. A su capacidad, a su aptitud, a su competencia y a su lealtad debo una valiosa colaboración. Y como a él, les ofrezco ese homenaje desde el más alto oficial al más humilde ordenanza. A todos, mi gratitud.

«LOS ACIERTOS HAN SIDO DE MI ILUSTRE JEFE; PERO LOS ERRORES EXCLUSIVAMENTE MIOS»

También en estos momentos emocionales de mi vida política quiero hacer constar que en mi actuación, si algún acierto ha podido haber, se le debo a las indicaciones de mi ilustre jefe, don Alejandro Lerroux, al que sigo rindiendo, ahora más que nunca, fervoroso acatamiento. A su persona venerable traslado los escasos triunfos que en mi función gubernativa haya podido contar, reclamando exclusivamente para mí los errores que acaso haya podido tener por no saber interpretar fielmente aquellas órdenes.

Esta noche o mañana saldré para Madrid. Quiero pasar las fiestas de Pascuas al lado de mi familia. No acepto por ello, aun cuando las agradezco en el alma, las muchas atenciones que estoy recibiendo, muchas invitándome a la concurrencia de actos, a los que no me es posible asistir

UN RECUERDO FINAL PARA LA PRENSA Y PARA SANTANDER

Para terminar—dijo el señor Sánchez Campomanes, vivamente emocionado—, mi gratitud a esta Prensa de Santander, a la que tanto debo y en la que dejo amigos entrañables. Sus consejos leales, serenos, ponderados, me han servido muchas veces de orientación. Yo la ruego que me disculpe si alguna vez tuve, al servicio del interés público, que imponer mi autoridad.

Y por último—agregó—, mi reconocimiento fervoroso para Santander. Me vuelvo a mi casa y a mi despacho. Las puertas de ambos las abro de par en par para recibir a todos los santanderinos, pues me considero un santanderino más, y el mayor honor, el más brillante título que pueden concederme, sería acordarse de mí cuando esta ciudad, sus problemas o sus intereses, me necesitasen.

Y el señor Sánchez Campomanes, que ya no podía contener su emoción, que le subía del corazón a los labios, se despidió, con un fuerte abrazo, de los periodistas.

Por nuestra parte, le despedimos con verdadero sentimiento. El señor Sánchez Campomanes se ha comportado como un perfecto caballero en todos los momentos de su relación con nosotros. Y de nuestra amistad y afecto sinceros sobran en estos momentos las palabras, pues han sido probados con una conducta de lealtad, que nos complace sinceramente ver reconocida.

DICE EL ALCALDE A LOS PERIODISTAS

El alcalde interino, señor Alday, hablando ayer con los periodistas, nos dijo que por la mañana había presidido una reunión, a la que habían concurrido el gerente de la Sociedad de Abastecimiento de Aguas, don Gerardo Nárdiz, acompañado del abogado don Pedro Rodríguez Tánago, y el propietario de «Impermeables Muralla», don Manuel Gutiérrez. Se trató de la cuestión pendiente, y mediante la firma del contrato por parte del señor Gutiérrez, se dió solución y término al pleito pendiente.

Nos dijo que se había convocado al Ayuntamiento para discutir los presupuestos; pero que por falta de número de concejales se había demorado para mañana, lunes, si asisten veintiuno, que son los que reglamentariamente se precisan.

Hablando de los presupuestos, dijo que se intentaba aumentar los arbitrios de las reses, lo que le parecía un error, que no beneficiaría al Ayuntamiento y que sólo serviría para aumentar los mataderos clandestinos. Nos dió, al efecto, a conocer unos datos comparativos que había solicitado de San Sebastián y Bilbao, y que son los siguientes: una res media, por ejemplo, paga en Bilbao 40 pesetas; en San Sebastián, 51, y en Santander, 67,50, y una ternera media, en Bilbao, 10,65; en San Sebastián, 16,80, y en Santander, 28,10.

Terminó diciéndonos, a preguntas de un periodista, que en tanto que no reciba orden en contrario del Comité de su partido, continuará al frente del Ayuntamiento; pero limitada su gestión a la resolución de los asuntos exclusivamente administrativos.

ACLARACION A UNA NOTICIA PUBLICADA EN ESTA SECCION

Dimos cuenta ayer, recogiendo una versión oficial, que se había hecho un donativo de cuarenta kilos de carne de vaca sin hueso con destino a La Caridad de Santander.

Y queremos hoy hacer constar que los carniceros que donan los referidos cuarenta kilos de carne son los que pertenecen a la Sociedad Expendedores de carnes frescas vacunas, de cuya Sociedad es secretario don Juan Pereira, que fué quien visitó al gobernador civil para comunicárselo.

El rasgo no es nuevo en la Sociedad Expendedores de carnes frescas vacunas, pues ha tenido igual gentileza en otra ocasión con los Centros de beneficencia y Hermanitas de los Pobres.

LA MEZQUITA
PLATO DEL DIA:
Olla podrida.

DE GRAN INTERES

Nuevo comercio de confecciones.

Dos inteligentes y laboriosas dependientas—Mari Pepa Santos y Angeles Ruiz—, que por espacio de bastantes años han prestado sus servicios en la sucursal que fué de Ródenas, alentadas por numerosa clientela, cuyas simpatías se captaron en mutua correspondencia, decidieron y llevaron a cabo seguidamente establecer un comercio de confecciones, ramo que tan a maravilla ambas conocen.

Este nuevo comercio, cuya inauguración tendrá lugar la semana entrante, se denominará MARIAN. Está situado en el número 10 de la populosa calle de Burgos, y ha sido puesto con la modestia y sencillez que corresponde a sus «jefas», pero con el buen gusto en ellas característico.

Entre otros muchos artículos, se hallarán en él los magníficos géneros de las importantes industrias textiles montañesas, así como de otras fábricas de la península.

Confeccionarán también, de manera ventajosa para el cliente, ropas de trabajo e interiores, vestiditos para niña, etcétera, y ofrecerán asimismo, a precios muy moderados, otros muchos artículos de señora y caballero, así como infinidad de cosas de uso corriente en todo hogar.

Felicitamos efusivamente a tan simpáticas jóvenes, deseando que el buen éxito las preste constante escolta en sus afanes, como ellas se merecen por su inteligencia y laboriosidad.

LOS FINOS TURRONES
de Jijona, Alicante, yema, fruta, nieve, Cádz, peladillas, piñones, almendras, garapiñadas, figuritas de mazapán y los exquisitos pastizos «Gloria», se venden en el despacho del antiguo turronero MONERRIS. ¡Señores, no confundirse!: SAN FRANCISCO, 12 (al lado de Ubierna).

EN EL ASILO DE LA CARIDAD

Las fiestas de Nochebuena y fin de año.

Una de las manifestaciones de generosidad de nuestro pueblo, generosidad hermanada con fines altamente caritativos, es el sostenimiento de la comida y cena que diaria y gratuitamente se vienen facilitando en el Asilo de La Caridad a todos los que en él se presentan a las horas fijadas para la apertura de los comedores del pueblo.

Puede con ello sentirse satisfecho el vecindario de esta obra altruísta y desinteresada que desde hace mucho tiempo viene practicando en su Asilo, y que en alteza de sentimientos y amor al prójimo colocan el nombre de nuestra ciudad entre los primeros de España.

Complemento de esta perseverancia en atender al desvalido es la organización, por la Junta de señoras, de comidas extraordinarias para estos días tradicionales, en que hasta en los hogares más humildes se hace algún exceso culinario.

A este fin, la cena que se celebrará el día 24, lo mismo que la que tenga lugar el día 31, dará comienzo a las seis y media de la tarde, y consistirá en lo siguiente: ensalada de alubias con chorizo, guiso de carne con patatas y tomate, frutas en dulce, frutas secas, galletas, pan y vino.

Para dar animación a la fiesta asistirán la rondalla y coros de Grupo escolar «Ramón Pelayo», que alternará con una Banda de música.

Concurrirán a estos actos las autoridades, el Consejo de La Caridad y la Junta de señoras organizadora y los benefactores que lo deseen.

NUEVOS DONATIVOS

Recaudado por doña Sagrario T. de Gutiérrez, y con destino al ropero, se han recibido: de la señorita Milagros Torcida, una bufanda, dos jerseys, seis pares de medias, un vestido, tres pares de albarcas y un par de botas; de doña Carmen Antigüedad, dos pares de botas, dos pantalones y un impermeable; de doña Antonia Martínez, una bata, dos jerseys, dos calzoncillos y una camisa; de doña Antonia, viuda de García, dos camisas, dos camisetas, dos jerseys y dos pares de medias, y de don Julián Gutiérrez, una gabardina, una camisa, un traje, un pantalón y un par de botas, todo de caballero, y dos pares de zapatos, dos calzoncillos y una boina.

Para las fiestas de Pascuas, y por el propio conducto, han entregado: la Salchichería Francesa, de la señora viuda de Dalla, seis kilos de salchichas; la tabla de don Federico Nonet Santamaría, seis kilos de filetes de vaca; de don Rufino Angulo, otros seis kilos de filetes de vaca, y la señora viuda de Uzcudun, cien litros de vino.

En metálico entregan, también con el mismo fin: Don Feliciano Lostal, 10 pesetas; don Mariano Giribert y señora, 25; doña Aurea Ortega, doña Candelaria Sánchez, doña Ramona Peredo y la señorita Paca González, 2,50 cada una.

Por su parte, han remitido directamente al establecimiento Asilo La Caridad: doña Manuela Noriega de Morales, un lote de ropa y 50 pseetas en metálico; don José Illera Serrano, 50 pesetas; señora de Negrete, otro lote de ropa y cinco pesetas; señorita de Aguirre Escalante, 25 pesetas, y doña Petronila Escalante de Castellano, 25 pesetas.

Doña Dolores Pascual de Fernández Velilla remite igualmente con destino al ropero tres camisetas y dos jerseys, y don R. Lavín Casalís, un traje de caballero y un elástico de lana.

El consejero don Valentín Azpilicueta, al igual que hizo en otras ocasiones, dona un pellejo de vino, y una señora cuyas iniciales son D. D., ha remitido la cantidad de 300 pesetas.

CALZONCILLOS los más prácticos Albert

EN ASTILLERO

Recital de poesías en la Casa del Pueblo.

Mañana lunes, a las ocho y media de la noche, y en la tribuna de la U. G. T., se celebrará un recital de versos a cargo del gran recitador Pío Muriedas..

En el programa figuran composiciones de los inspiradísimos poetas Rafael Alberti, Jesús Cancio, Fráiz, García Lorca, José Romillo y Plá y Beltrán.

Hay gran entusiasmo por volver a escuchar a este notable recitador, que en sus pasadas actuaciones consiguió grandes éxitos.

Cotización local.

Fondos públicos.

Deuda interior, 4 por 100, a 80'05; 5.000.

Cédulas del Crédito Local, interprovincial, 5 por 100, a 98; 5.000.

Obligaciones.

Empréstito provincial a 103'50; 11.000.

Si regala una cesta de Navidad

Cuando encargue una cesta para regalo o para su propio hogar, cuide de que el vino espumoso que pongan en ella sea Codorníu.

CODORNÍU HA ENVEJECIDO EN PROFUNDAS CUEVAS, CRIADO POR EL MÉTODO CHAMPAÑES Y ES EL VINO JUVENIL DE ESTAS FIESTAS.

CODORNÍU

UNA GRAN CAMPAÑA DE «EL SOL»

Santander-dice-demanda ante la opinión nacional y el Poder público la terminación urgente del séptimo trozo del Ferrocarril Santander-Mediterráneo.

Toda la Montaña es una sola voluntad para lograr este fin: Santander puerto de Castilla.

Con estos llamativos titulares, a cuatro columnas de sus planas preferentes, comienza el gran rotativo «El Sol» su campaña en pro del ferrocarril Santander-Mediterráneo.

Es una campaña de formidable repercusión y de casi seguro éxito, que demuestra que nuestra región y nuestro gran problema tiene un vocero magnífico en el corazón de España.

Comienza examinando la actitud que ofrecen Santander y su provincia ante la opinión nacional y ante la consideración del Poder público, que bien merece los honores del subrayado. Una ciudad, gala de Castilla y de España, unida y fuerte en un común aliento, sin la fisura de una disidencia. Se han abatido banderas de partido, posiciones de clase, triquiñuelas de amor propio, tan propias a las internas disensiones, y reservas de crítica negativa para que todo un pueblo forme esperanzado en la línea de defensa de un interés general. Una voluntad compacta resume el sentimiento de la ciudad. ¿Y todo esto ante la inminencia de un peligro? ¿Ante una catástrofe, cuya inexorabilidad desarma egoísmos partidistas para dejar paso a la acción de los estímulos de la más estrecha solidaridad humana? ¿Por el triunfo de un particularismo restringido? El fenómeno que registramos obedece a motivaciones más profundas y nobles. Todo este movimiento de opinión se orienta hacia el logro de una empresa de interés nacional de tipo constructivo; es una ansia ferviente de una nueva conquista de progreso y de riqueza.

Recuerda luego el ansia quimérica de nuestra ciudad, cuando hace medio siglo a Santander y su provincia rebasó hace mucho tiempo los límites de las ansias vagamente por los ambiciosos concretadas. Hace más de cincuenta años un sueño se apoderó de los espíritus montañeses ansiosos de trabajo y orgullosos de sus creaciones, de su contribución a las empresas nacionales y a la grandeza patria. Este sueño era y es el ferrocarril Santander-Mediterráneo.

Canta luego, en magnífico canto, a Santander puerto de Castilla, y dice que Santander, abierto por su bahía a todos los caminos del mundo, raza de navegantes y de dominadores de la fortuna en tierras de Ultramar, siente un férvido castellanismo en sus entrañas. Pocas provincias españolas, por las determinaciones de su posición geográfica, que a su vez determinan los caracteres fundamentales de su economía y de su vida, ofrecen aspectos tan precisos de unidad y rasgos tan especiales de autoctonía dentro de la variedad sorprendente de sus comarcas.

Demuestra luego cómo todo Castilla ha hecho suya esta aspiración, y se refiere después a la querella de Bilbao, y afirma que cuando el resultado de los afanes de tres generaciones santanderinas está a punto de convertirse en realidad, sale al paso de ellos, en franca oposición, Bilbao, que pide con todas sus fuerzas, en una campaña de grandes resonancias, que se tuerza el curso del ferrocarril y de la corriente de riqueza y prosperidad que representa, para llevarlo a su puerto, con el ramal desde Trespaderne a Areta. No la muerte del puerto de Santander significa la realización inmediata de este proyecto; pero sí uno de los mayores quebrantos que pueden sobrevenir al puerto y a la economía de la Montaña.

Con la clarividencia que da el instinto al ventear tal peligro, la Montaña y su capital se han puesto en pie, dispuestas a mantener firmemente su derecho y a no cejar en su defensa hasta tener ganada la demanda. Se han dictado las resoluciones oficiales para que sea sacado a subasta el séptimo trozo del ferrocarril que ha de unir el Cantábrico y el Mediterráneo, desde Santander a Valencia, por Calatayud, pasando por tierras de Castilla, en gran parte hasta ahora dormidas en su sueño de siglos, insensibles a las llamadas del progreso y de la acción creadora. Y cuando esto se ha conseguido sobrevienen la competencia y la querella de Bilbao, que reclama trato de preferencia injusta por parte del Estado para sus pretensiones.

A lado de este sentimiento de Santander se pone «El Sol», que anuncia una gran campaña en favor de Santander, campaña que ya se ha iniciado, que proseguirá en el número de hoy y que continuará en días sucesivos.

EL CANTABRICO, en nombre de Santander, agradece esta campaña, noble, justa, cordial y desinteresada, a «El Sol», al que estimula para que prosiga esta defensa, en la seguridad de que toda la Montaña sabrá agradecérselo.

Sanatorio LA FUENFRIA
CERCEDILLA (Madrid)
Pensiones completas, incluída asistencia médica, análisis, inyecciones, etc., de 15, 20, 25 y 30 pesetas.
Todas las habitaciones tienen cuarto de tocador, W. C., etc.
Nuevo servicio de cocina. Comidas selectas.
Médico Director, Doctor Manuel Tapia. Médico Consultor, Doctor Luis Sayé.
Informes: En el Sanatorio, y en Madrid, Alcalá Zamora, 44. Teléfono 16704.

CREDITOS HIPOTECARIOS
Sobre fincas rústicas, urbanas y para nuevas construcciones y reformas de edificios plazo hasta cincuenta años, facultad de reembolso total o parcial.—AGENCIA DE PRESTAMOS PARA EL BANCO HIPOTECARIO DE ESPAÑA.
Roberto Bustamante, Wad-Ras, 5, teléfono 1606

M.E.C.D. 2017

¡No le importe que no le haya caído el gordo!

25.888

El premio gordo siempre toca comprando en las grandes fábricas de

IMPERMEABLES ABASCAL

Los mejores y los más baratos.

Hernán Cortés, núm. 9

(Frente al Banco Mercantil)

SUCURSALES:

Bilbao: Luchana, 10, y Estación, 1.
San Sebastián: Miracruz, 1, y Colón, 2.
Torrelavega: "La Trinchera".

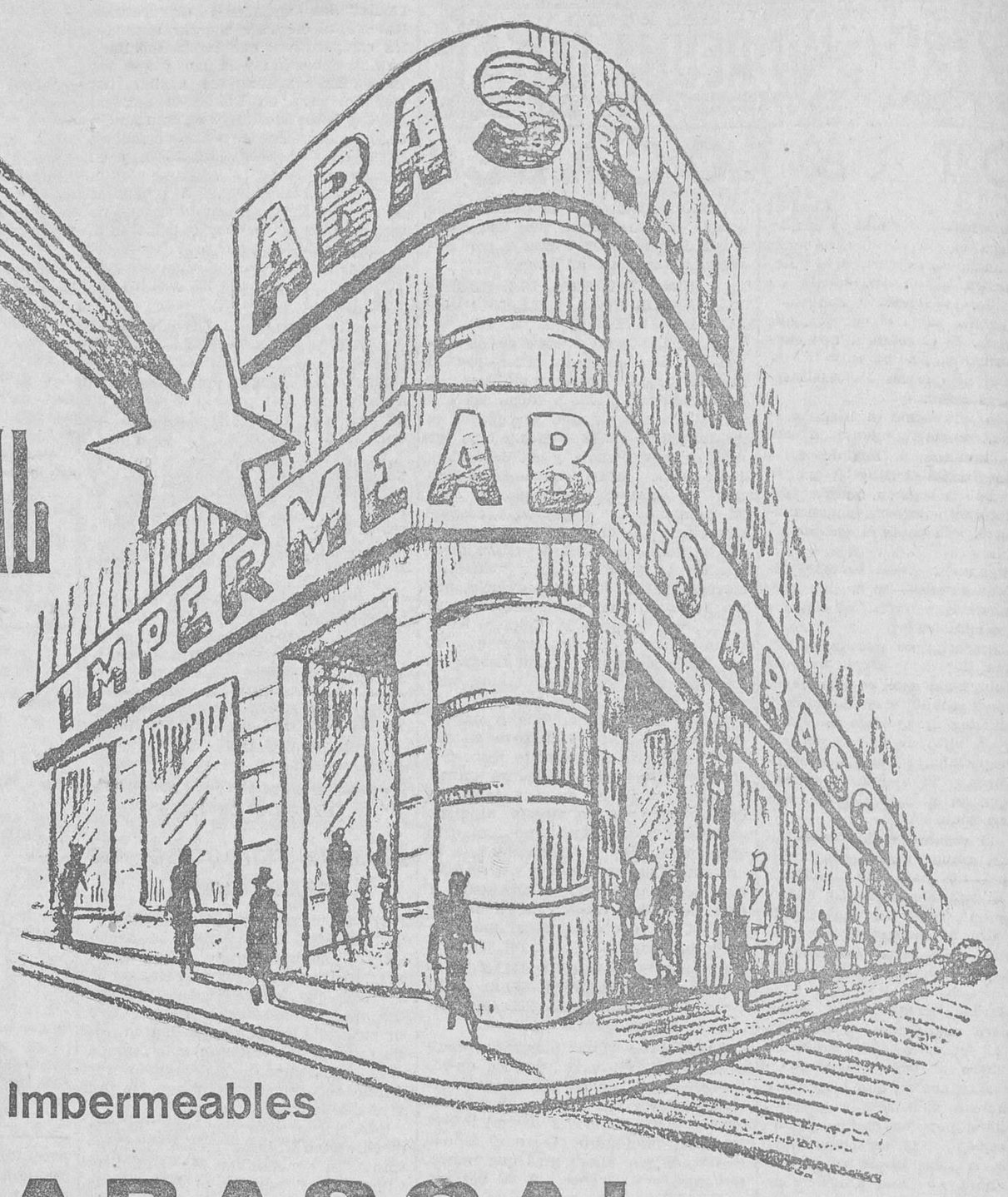

Impermeables

El mejor REGALO DE PASGUAS

ABASCAL

LOS SUCESOS

Se ha ordenado la detención de la mujer y de una hija de la víctima de Corbán.

NUEVAS DILIGENCIAS

Por el juez de instrucción, señor Gabito, se han realizado estos días nuevas diligencias aclaratorias para el sumario que se instruye con motivo del parricidio de Corbán. En dichas diligencias se ha personado el teniente fiscal de esta Audiencia, don Julio Fernández Divar, quien ha tenido aquella intervención que la autoridad de su cargo le confiere.

Como consecuencia de esa ampliación de diligencias, se ha dispuesto la detención e ingreso en la cárcel de la esposa de la víctima, Josefa Bárcena, y de la hija, Josefa Vega Bárcena.

También se ha ordenado la incomunicación del hijo de la víctima, Luis Vega, habiéndose efectuado algunos careos tendentes a la averiguación de si en la muerte de Félix Vega intervino solamente su hijo, como éste ha declarado o si lo fueron otras personas de la familia, y armas que se emplearon.

Desconocemos, como es natural, lo declarado por estas personas, pues esas manifestaciones corresponden por entero y de lleno al secreto del sumario, pero es probable que lo mismo el hijo que su madre y su hermana se mantuvieran irreductibles, sosteniendo íntegramente las declaraciones hechas en el sumario.

Se ha verificado también una ampliación del informe de la diligencia de autopsia, y se ha tomado declaración a otros dos hermanos del interfecto y al maestro de obras para el que trabajó últimamente el procesado Luis Vega Bárcena.

Seguramente se decretará en breve el levantamiento de la incomunicación de los tres detenidos y el procesamiento de ellos, enviándose el sumario, una vez concluso, a la Audiencia, que ha de ser la que decida si la causa por este hecho ha de ser vista y juzgada por el Tribunal del Jurado o por el Tribunal de Urgencia.

DETENCION DE DOS JOVENES

Por la Guardia municipal han sido presentados en esta Comisaría Miguel González García, de dieciséis años, quien nada más abrirse al público el comercio «Sepi» le inauguró llevándose treinta pesetas, y Roberto U. Gómez, que fué detenido cuando intentaba penetrar en un piso de la casa número 4 de la calle de Atarazanas, y al que se encontró un llavero con dieciséis llaves diferentes, y que declaró que se las había entregado un maleante.

AGRESION A MANO ARMADA

Florencia Cavadas Tazón, de cuarenta y cinco años, ha denunciado en la Comisaría de Policía que cuando ayer se dirigía a realizar unas compras a la calle de Colón, la salió al paso una mujer llamada Gloria, y que vive en la cuesta de Gibaja, número 6. Gloria, armada de un cuchillo de grandes dimensiones, de los que se destinan a partir bonito, agredió a la denunciante tirándola un viaje con el cuchillo y desgarrándola una toquilla que llevaba puesta.

UN ROBO PARA PASAR LAS PASCUAS

También ha denunciado en la Comisaría don Manuel Mejías que al ir ayer, a las doce, al almacén que tiene en la calle de la Puntida, observó que uno de los candados de la puerta había desaparecido, y que otro estaba roto.

Entró en el almacén, que se hallaba en completo desorden, advirtiendo la falta de seis cajas de botellas de anís, cinco de cazalla, diez de Málaga, seis de blanco, cuatro de manzanilla, otras de Domecq, veinte latas de aceitunas y otros géneros muy a propósito para pasar alegremente las Pascuas.

El importe de lo robado asciende a quinientas pesetas.

Los ladrones no han sido detenidos.

ROYALTY

GRAN HOTEL—CAFE—RESTAURANT
JULIAN GUTIERREZ

Casa especializada en BODAS, BANQUETES, LUNCHS y TES, con servicio moderno, del más refinado gusto.

RESTAURANT RENOMBRADO

Plato del día: Arroz a la Valenciana.

MOVIMIENTO REPUBLICANO

Acción Popular.

Como hemos venido anunciando, esta tarde, a las cinco, en nuestro domicilio social, se reunirá el Comité provincial, presidido por nuestro jefe provincial, don Pablo de Ceballos y Botín.

A las siete pronunciará el señor Ceballos una interesante conferencia en honor de la Sección Femenina, sobre el tema «Las primeras palabras», en la cual marcará las normas de actuación de la propaganda con motivo de las próximas elecciones.

ANIS DEL MONO

Representante para Santander y su provincia: PAULINO GARCIA DEL MORAL E HIJO

MUY SENSACIONAL

HOY, A LAS TRES

RACING
OSASUNA

MARITIMAS

EL «DE LA SALLE»

El capitán del trasatlántico francés «De la Salle», de la línea de América central, comunica que espera llegar a Santander sobre las siete de la mañana del lunes.

Viene en viaje directo desde Colón, y desembarcará aquí un reducido grupo de pasajeros, dejando 2.500 sacos de café y cacao, y algunas sacas de correspondencia.

MEJORANDO

Nos informan que continúan mejorando los tripulantes del «Magdalena», hospitalizados en Avilés con quemaduras y lesiones producidas en el accidente de dicho barco.

La Casa armadora, que está en constante comunicación con el puerto asturiano, tuvo ayer noticias de dicho puerto, confirmando la mejoría de los lesionados, y de manera particular del marinero montañés Angel Cano.

Lo celebramos.

EL CORREO CANARIO

Para dejar una partida de fruta y alguna otra carga, entró ayer el correo de la línea de Canarias «Escolano».

Lleva algunos pasajeros en tránsito.

DE PESCA

La jornada de ayer fué poco satisfactoria para los barcos de este puerto, no saliendo a la mar más que las parejas y las lanchillas del Cabildo, que regresaron con regulares mareas. La anterior, en cambio, fué abundantísima en chicharro, entrando en la venta más de 2.000 arrobas de esta clase de pescado, y, además, se pagó bien.

Si la suerte acompaña en estos días tradicionales a los pescadores, se desquitarán un poco, porque es plato obligado en todas las mesas el de pescado, y se ha de vender a buenos precios, aunque el negocio sería una buena redada de besugo, que tanto escasea, no sabemos por qué, en nuestras mares.

EL TIEMPO

Marejada del Noroeste, tiempo del mismo fresco, cielo cubierto y horizontes neblinosos y con chubascos.

EL PUERTO

Además del correo de Canarias, entraron ayer en el puerto los vapores «Cabo Quintres», de Barcelona, con carga general; «Briqueta Zorroza», de Nantes, en lastre; «Vizcaya», de Bilbao, a cargar maíz, y «Toñín», de Gijón, con carbón.

Se despacharon: para Villagarcía, con general, el «Escolano»; para Barcelona, con igual carga, el «Cabo Quintres»; para El Ferrol, el «Cabo Silleiro», y para Gijón, en lastre el «Sac. 9», «Capricho» y «Compostela».

MAREAS

Para hoy:
Pleamares: 0'40 m. y 1'5 t.
Bajamares: 7'0 m. y 7'25 t.
Coeficiente medio: 50 m. y 54 t.

Para mañana:
Pleamares: 1'29 m. y 1'53 t.
Bajamares: 7'39 m. y 8'11 t.
Coeficiente medio: 58 m. y 62 t.

LAS NOTICIAS

CENTRO MADRILEÑO

Este Centro ha organizado para el día de Navidad un baile familiar de seis a diez de la tarde, y otro para el día 31, de diez de la noche a la madrugada. En este último se obsequiará a los asistentes con las tradicionales uvas.

Invitaciones en Secretaría, de siete y media a nueve y media de la tarde. La Directiva.

CASA DE ANDALUCIA

Hoy, domingo, de seis a diez, gran baile, guión de las fiestas de Navidad.

El servicio de bar está atendido directamente por la Casa. Gran Orquesta «Taky».

CASA VALLISOLETANA

Hoy, y el día de Navidad, gran baile desde las seis de la tarde, con regalo de un extraordinario mazapán.

CENTRO GALLEGO

Hoy, a las seis y media, gran velada teatral. El miércoles, 25, desde las diez de la noche, gran baile. Invitaciones en Secretaría.

Ateneo de Santander

El té anunciado en honor de la señorita Rosarito Iglesias, en homenaje a sus méritos, por este Ateneo, ha de tener lugar el próximo viernes, a las seis y media.

Las adhesiones se reciben en la Conserjería de la Sociedad, y al acto podrán asistir los socios y las señoritas inscriptas como tales en la Sección Femenina, siendo condición precisa pertenecer al Ateneo.

Teatros y Salones

LOS TES DEL BOULEVARD

Continúan viéndose animadísimos los grandes bailes del Café del Boulevard en su elegante sala de fiestas. Bellas señoritas prestan su alegría a estos bailes, que son el atractivo del invierno en Santander, pasándose allí las horas alegremente al compás de la música deliciosa de la orquesta.

Felicitamos a nuestro buen amigo don Federico Mejías por esta iniciativa, que le agradecen todos los jóvenes de Santander.

AMPARITO MUÑOZ

Una excelente bailarina, Amparito Muñoz, ha debutado con gran éxito en el Café Cántabro. Sus bailes finos, armoniosos y bellos, son aplaudidos todos los días de su actuación, que se ha prorrogado distintas veces para complacer al público, que aprecia en Amparito su arte depurado y su magnífica escuela de baile, inspirada en las puras fuentes de la Argentinita.

Amparito Muñoz, que no es la artista frívola de su mismo nombre y apellido, está celebrando sus funciones de despedida con un éxito muy grande, prueba de las muchas simpatías que ha sabido despertar entre sus admiradores.

Pro familias de los presos.

Ayer fueron entregadas al Comité U. G. T. 80 pesetas. Lo recaudado hasta la fecha por los cooperadores de la fraternidad con el precioso cojín, los anillos y el reloj de pulsera, asciende a la suma de 3.764 pesetas.

Están incluídas las donaciones de Neila, 5 pesetas; M. Gómez, 2; Santos, 0'50; Angulo, 5; Felicidad, 1; una panadera, 0'50; Nati, 0'50; Pepita, 0'30; M« Gallo, 6; Tulita, 0'05; Tina, 0'50, y M. I. A., 2.

Antes de fin de mes se hará el sorteo, en Izquierda Republicana, dándose a conocer la liquidación y fecha.

No se puede esperar más. Los recaudadores morosos que para entonces no hayan ventilado su cuenta, se harán responsables del papel sobrante, informando de sus atrasos al Comité.

INTERESES GANADEROS

Se envía a Tudela los sementales que se pedían para Reinosa.

Se han recibido órdenes del Ministerio de la Guerra para que se envíen al Depósito de la cría caballar, de Tudela, dieciocho sementales de los que formaban parte de las cuadras de la Estación Pecuaria de Campogiro, y ayer mismo ha salido para referida población la expedición ordenada, al cuidado de un grupo militar.

Entre el ganado que se ha ordenado trasladar a Tudela, se encuentran los sementales de la raza polonesa, que son los que se creía serían destinados a la reclamada sección de Reinosa, por convenir a los intereses ganaderos de Campóo.

El envío de los sementales poloneses a Tudela no quiere decir que hayan sido desatendidas las reclamaciones de Reinosa, pero es indudable que, de momento, no han sido tenidas en cuenta, lo que deben tener presente cuantos se interesan por el establecimiento en Campóo de una sección caballar dedicada al fomento y mejora de la ganadería en aquella zona de la provincia.

En la próxima semana saldrán otras dos expediciones de sementales, una para el depósito de León y la otra para el de Alcalá, enviándose al primero el ganado bretón y los garañones, y al segundo, los caballos de silla.

El traslado se hace por que al terminar el ejercicio económico queda suprimida la sección equina de dicha Depósito de Santander.

También saldrán estos días para sus destinos respectivos los comisionados militares que vinieron a Santander para hacerse cargo del ganado caballar.

ATENEO POPULAR

SECCION TAQUIGRAFICA

A petición de gran número de socios, y atentamente invitado por la Junta directiva don Luis Montes de Neira, autor de «Taquigrafía Española», método oficial de la Sección, dará, a partir de mañana, lunes, un cursillo de perfeccionamiento taquigráfico, que promete ser muy interesante, y al que podrán asistir también los que, no siendo socios, hayan estudiado dicho método.

El cursillo tendrá lugar en los locales de la Sección, Santa Lucía, 18, y comenzará a las siete y media de la noche.—El secretario.

Notas necrológicas.

Ayer dejó de existir en nuestra capital la respetable dama doña Josefa Fernández Cazorla, viuda del que en vida fué ilustre repúblico, don Antonio Pérez del Molino y Villavaso.

Al divulgarse la infausta nueva ha de producir entre las numerosas amistades que se honraban con la amistad de tan bondadosa dama una profunda y dolorosa pena.

Con tan triste motivo, enviamos a la ahijada de la finada, doña Antonia Sabedra Lanza; madre, doña Carmen; hermana, doña Clotilde; hermanos políticos, doña Angela y don Manuel Pérez del Molino y Villavaso, y demás desconsolados familiares, la expresión de nuestro más sentido pésame por la irreparable desgracia que en estos momentos les aflige.

RIOJA
"EL MONTECILLO"
Vinos finos de mesa.
Creación: ZUMO DE UVA
Solicítela en los buenos establecimientos. Bebida exquisita. Cosechero: ALEJANDRO NAVAJAS Fuenmayor.
Dep. JUAN SANCHEZ Concordia, 16 Teléf. 2631

"RUIZ", LA MEJOR BICICLETA; la de mejores materiales; la más ligera y fuerte. ¡Más del DOBLE de todas las marcas de «RUIZ» sólo vendidas en esta provincia! Comprando «RUIZ» empleáis bien el dinero y lo contrario es tirarlo a la calle.
CASA RUIZ, Arcos de Dóriga, 5. Teléfono 3609.

M.E.C.D. 2017

NUESTRA INFORMACION DE LA PROVINCIA

TORRELAVEGA

La sesión municipal del viernes.—La suscripción para la «Sam».—No hemos tenido suerte con la lotería.—Extraordinaria limosna a los pobres.—Graves quemaduras.—Desde Molledo.—Banda municipal.—Otras noticias.

MUNICIPALERIAS

Extracto de los acuerdos tomados en la sesión subsidiaria:

El viernes último se reunió la Corporación municipal, con el fin de celebrar la sesión subsidiaria señalada para este día, bajo la presidencia del alcalde, don Ramón Torre Tejera, con asistencia de los tenientes de alcalde y concejales señores Fernández, Ruiz, Pereira, Martín, Pedraja, Ortega y secretario de la Corporación, adoptando los acuerdos siguientes:

Designar una Comisión especial, encargada de la formación de los escalafones de funcionarios administrativos, técnicos, subalternos y Guardia municipal, para que en unión del secretario e interventor y Asociaciones de funcionarios, procedan a su cumplimiento, conforme a lo dispuesto en la ley municipal.

Facultar a la Alcaldía para todo cuanto guarde relación con la formación del padrón municipal, que corresponde en este año, con referencia al 31 de diciembre.

Conceder a los empleados municipales, sanitarios, de este Ayuntamiento, el derecho a percibir el impuesto sobre sueldos.

Idem a los serenos particulares, de una gratificación por los servicios prestados durante el año, al igual que en años anteriores.

Tomar en consideración un escrito de varios empleados municipales, en solicitud de gratificación, al no existir consignación en el presupuesto corriente para ello, y ver si en el próximo año puede concedérsele.

Conceder un voto de gracias a un empleado municipal por sus servicios.

Proponer el solar propiedad de este Ayuntamiento, sito en La Llama, para la construcción de la Casa de Correos y Telégrafos.

Autorizar a don Pedro Rosino para tapar con un tablero el toldo del comercio de su propiedad.

Tomar en consideración el escrito de varios vecinos de Tanos, ofreciéndose a ejecutar unas obras de construcción en un puente y muro del río de la Triguera, pasando a la Comisión de Hacienda, para estudiar si cabe acordar su construcción con cargo a contribuciones especiales.

Previa alineación que se le señale por el técnico municipal, autorizar a don José Gutiérrez para ensanchar y rectificar la línea de la carretera que parte del paseo de Fernández Vallejo al interior del pueblo.

Dejar a resultas para el año 1936, la adquisición de instrumental para la Banda municipal, la consignación llevada a la transferencia para dicho fin.

Aprobar varias cuentas.

EN FAVOR DE LA «SAM»

Entre el vecindario de esta ciudad se ha repartido una circular, que dice así:

«Torrelaveguense: ¿Te interesas por la vida de nuestra industria lechera y por la solución de los problemas que afectan a nuestro campo?

Sin duda conoces la situación crítica por que la «Sam» ha pasado.

La Cooperativa «Sam», que se fundó con el fin de dar amplitud al problema lechero, aunando voluntades y recursos de los labradores modestos—por causas todas remediables—fué decayendo, en perjuicio de los labradores que han sabido sacrificarse por su obra hasta el heroísmo.

Una nueva Dirección, una nueva Junta, ha cambiado por completo la situación dificilísima de la «Sam»; pero urge atender las necesidades de los cooperadores de esta industria, pagándoles los meses que se les adeudan, para lo cual se inició una suscripción, que sea a la vez ayuda material y homenaje a este grupo de abnegados campesinos que han sufrido privaciones por no abandonar su Cooperativa.

No os pedimos una limosna para un negocio, que no lo necesita. Vuestro dinero irá íntegro para el pago de los meses que se adeudan. En adelante el negocio se bastará por sí solo.

P. CABRALES
Profesor de Educación Física.
DENTISTA. — Rayos X.
Mártires, número 1. — Torrelavega.

Es el pasado el que nos preocupa, y esperamos de vuestra generosidad nos ayudéis a saldar estas deudas, que, sin vuestro donativo, retardaría por mucho tiempo la normalidad y dejaría en precaria situación los hogares de nuestro campo.

Meditad sobre lo que la solución de este problema significa. No os dejeis guiar ni del egoísmo ni de la indiferencia y llenad el boletín que os adjuntamos y que pasaremos a recoger dentro de unas horas.

No dudeis que estos sanos campesinos sabrán vivir agradecidos.»

Suscripción.—De Torrelavega. Recaudado en la primera lista, 1.150 pesetas.—Collado Hermanos, 125 pesetas; don Leopoldo Bárcena, 100; F. C., 100; don Herminio Azcárate, 100; Acción Popular, 100; don Jaime Fernández Diestro, 50; A. G., 50; don Rafael Lecuna, 25; don Angel Blanco, 25; don Serafín F. Escalante, 25; un monárquico, 25; doña Anita Guerra Calderón, 25; don Julián Urbina, 2b; don Pedro Cós, 15, y don Pedro Francés, 15.

Recaudado hasta la fecha, 1.955 pesetas.

Se admiten donativos en las Corresponsalías de los periódicos EL CANTABRICO, «La Voz de Cantabria», «Dario Montañés» (librería de Villegas), «El Impulsor» y Sindicatos Agrícolas Montañeses (almacén).»

★

Los torrelaveguenses no podemos olvidar que del bienestar de los campesinos depende mucho el que los negocios de la ciudad se reanimen y no decaigan. La vida de la gente labradora y ganadera y la vida industrial y, por lo tanto, obrera, son las principales fuentes de ingresos que tenemos en esta región, y, sobre todo, en Torrelavega.

Pues si esto es así, ayudar a los proveedores de la «Sam» en esta ocasión y mañana a quienes estén en parecida situación, aunque no sean de la «Sam», es ayudarnos a nosotros mismos.

No lo olvidemos.

LA LOTERIA

Nueva desilusión hemos sufrido ayer con la lotería cuantos jugábamos y esperábamos ser agraciados con algún premio que mereciese la pena.

Claro está que cómo va a tocar a todos; esto es imposible. ¡Pero cuidado que ha estado desgraciada la provincia de Santander!

SARACIBAR
MEDICO OCULISTA
Enfermedades y operaciones de los ojos.
Mártires, 8, chalet. Tel. 82. Torrelavega.

Nuestro querido compañero Emilio Herrero no acertó en su pronóstico, cosa rara, porque pocas veces se equivoca; pero, amigo mío, no es lo mismo vaticinar sucesos políticos que el gordo de la lotería. Por desgracia, se equivocó. Y decimos por desgracia, porque el acertar hubiese significado que en la Montaña tendríamos a estas horas unos cuantos miles de duros, quizá entre la gente humilde, que es la que lo necesita, ya que de los números de este sorteo suelen siempre participar cientos y cientos de personas.

En fin, paciencia y a esperar al año que viene. Salud para verlo y salud para todo, porque sin ella todo está de más en el mundo.

En nuestra ciudad, la radio fué participando los premios; pero nosotros no creímos prudente poner los números en las carteleras de EL CANTABRICO hasta que de nuestra Redacción nos los comunicaran. Y buena prueba de que estábamos en lo cierto es que la radio dió el premio mayor equivocado, o sea, que dijo que había tocado en el 25.788, y nosotros dimos el «verdad», que fué el 25.838. Así es que el público, al notar esta anormalidad, sólo se fió de la información nuestra, por lo cual a todas horas hubo grandes grupos frente a las carteleras, anotando números y sufriendo desilusiones.

¡Qué cuidado hay que tener con las informaciones!

EXTRAORDINARIA LIMOSNA A LOS POBRES

El alcalde, señor Torre, nos manifestó ayer que el Patronato de la Mendicidad había dado a cada pobre, en lugar de las cuatro pesetas de todos los sábados, el doble, o sean, ocho, lo que hacía teniéndose en cuenta que estamos en vísperas de las Navidades.

Nos parece muy bien esta determinación del Patronato, pues hemos podido apreciar que los pobres iban encantados con dicho donativo.

GRAVES QUEMADURAS

Las sufrió en ambas manos y la cara, el miércoles por la tarde, a consecuencia de un accidente producido por la fuerza eléctrica, nuestro querido amigo, el activo y competente jefe del taller eléctrico de la Real Compañía Asturiana en Reocín, don Pedro Aresti, quien por tal motivo ha tenido que guardar cama.

Celebraremos poder saludar pronto completamente restablecido al señor Aresti.

BANDA MUNICIPAL

Programa del concierto que ejecutará hoy, domingo, a las once y media de la mañana, en la plaza Mayor, bajo la dirección de don Lucio Lázaro:

«Solera fina», pasodoble, Marquina; «La manta zamorana», Caballero; «Las estaciones», número 1, Franco; «Las estaciones», número 2, Franco; «La del manojo de rosas», pasodoble, Sorozábal.

LA LUZ, EN LA LLAMA

Nos manifiestan varios vecinos de La Llama que no saben por qué no han de tener luz eléctrica a la hora debda en ese sector, pues hay días que no llega hasta pasada una hora de haber anochecido.

Dicen también que qué razón hay para que se les dé un trato de inferioridad a los demás vecinos de la ciudad.

Trasladamos la queja a quien corresponda, por estimarla justa.

RAMON PALACIO CURUCHET
MEDICO
Profesor del Instituto Rubio, de Madrid.
ESPECIALISTA EN GARGANTA, NARIZ Y OIDOS
CONSULTA DE DIEZ A UNA
Mártires, 3, 2.º—TORRELAVEGA

DESDE MOLLEDO

A pesar de haber dimitido con carácter irrevocable el Ayuntamiento de Molledo en su sesión extraordinaria del día 19, continúan todos los concejales y el alcalde en sus puestos, a ruego del señor gobernador civil, quien, al recibir aquellas dimisiones, indicó a dicha Corporación que siguiera en sus destinos hasta que sean resueltas las gestiones que a tal efecto se estaban celebrando, al objeto de que no se interrumpa la vida municipal, a lo que ha accedido el citado Ayuntamiento de Molledo-Portolín, el cual sigue en funciones.

DE SOCIEDAD

De Madrid han llegado el joven doctor en Medicina don Pedro Peña Peña y su elegante y bella esposa, doña Carolina Fernández Diestro y Peña.

—En esta ciudad han dado a luz: una niña doña María Ceballos Lavín, esposa de don Francisco Rodríguez Alvarez, y un niño doña Adelaida García González, esposa de don Demófilo Alvarez Chaves.

JOSE VALLINA VEGA

Hemos tenido el gusto de saludar ayer en esta ciudad al notable barítono don José Vallina Vega, que el último verano actuó en nuestra población, siendo muy aplaudido.

Paco CAYON

Comillas.

DE SOCIEDAD

Con objeto de pasar las vacaciones de Navidad al lado de los suyos, ha llegado a ésta el distinguido joven don Alfonso Villegas Azcárate.

—Acompañada de sus hijos, ha salido para Barcelona doña Josefina Lon, viuda de Díaz de la Campa.

—Procedente de Medina del Campo, ha llegado a ésta don Antonio Solís y Lucio.

—En unión de su distinguida esposa y de sus bellas hijas, ha regresado a ésta el alto empleado de la Compañía Insular de Filipinas don Joaquín Sánchez Mena.

—Después de obtener brillante calificación en los ejercicios para la provisión de plazas del Banco de Santander, se encuentran de nuevo entre nosotros los distinguidos jóvenes don Antonio Díaz y don Juan José Solís.

—Ha salido para Madrid la encantadora señorita Bibiana Noriega.

RACHAS DEL PUERTO

Se ha celebrado junta general del Pósito de Pescadores para tratar de la adquisición de barcos por mediación del Instituto Nacional de la Marina, con el fin de remediar, en lo posible, el paro y mejorar también nuestra flota pesquera.

Abrió la sesión el activo presidente, don Camilo Sánchez, al que rodeaban sus compañeros de Directiva, don José Bueno y don Celestino Martínez; el digno representante del referido Instituto, don Joaquín Vidal; el consejero del Pósito, don Jesús Cancio; el competente encargado de esta última entidad, don Miguel Llano, y el vigilante de Pesca don Francisco Merodio.

Hecha la presentación por el presidente del señor Vidal, éste, con palabra fácil y persuasiva, hizo saber a los pescadores las ventajas que la adquisición de los barcos podía reportarles, las características marineras de éstos, dadas las condiciones de nuestro puerto; la forma en que el Instituto de la Marina se comprometía a construir las motoras en cuestión, etcétera.

EL CANTABRICO
APARTADO 20

Seguidamente, el señor Vidal salió al paso de ciertos rumores propalados por la villa, demostrando, clara y terminantemente, cómo el Estado no atentaba en modo alguno contra los intereses de los armadores, ya que incluso se pretendería llegar al acuerdo de, en igualdad de condiciones, indotar antes las embarcaciones del Pósito que las de los particulares, y cómo, tanto la Cooperativa de Pesca como el Instituto Nacional de la Marina, no perseguían otro fin que el de conjurar la crisis de trabajo y proporcionar medios de vida a la sufrida gente del mar.

Hizo constar, asimismo, la buena disposición de ánimo que para cooperar a sus planes había encontrado, tanto en la Junta directiva como en el consejero del Pósito don Jesús Cancio.

Las palabras del señor Vidal fueron subrayadas con una salva de aplausos, acordándose luego, por unanimidad, la adquisición de dos o más lanchas del tipo de las llamadas de vigilancia, y existentes en el puerto de Santander.

Que el proyecto sea pronto una realidad, para bien de la desvalida clase pescadora, por la que tan decidida simpatía hemos sentido en todo momento.

El corresponsal interino.

Reinosa.

EL ASUNTO DEL CUERPO DE BOMBEROS VOLUNTARIOS

Ha sido muy comentado el acuerdo del Ayuntamiento suprimiendo la subvención de 500 pesetas al Cuerpo de Bomberos Voluntarios. Para tratar de dicho problema, y en vista del mal efecto que dicha supresión ha causado a la opinión y a los componentes del mencionado Cuerpo de Bomberos, nos hemos entrevistado con el alcalde, don Fidel Díez de los Ríos, el cual nos dijo que había hablado con él el señor Ajuria, jefe de los bomberos, y que habían convenido en reunirse el lunes próximo para buscar una fórmula conciliadora y beneficiosa para todos. Que así sea es lo que deseamos. Por su parte, el señor alcalde reconoce los buenos servicios prestados por el animoso Cuerpo de Bomberos, y al cual sólo se le ha subvencionado hasta ahora con quinientas pesetas, que ahora le han sido suprimidas. Además, que una ciudad de la importancia de Reinosa no puede prescindir de tan importante servicio, que debiera ser obligatorio sostener. Por ello resultaría injusto y de una gran responsabilidad moral que desaparezca tan meritorio Cuerpo por la citada supresión de las quinientas pesetas del presupuesto, y que inmediatamente el Ayuntamiento no cree un servicio municipal bien dotado, cosa que no puede hacer por falta de dinero. Es de suponer, repetimos, que la citada cuestión quede arreglada rápidamente. No se puede presumir de ciudad y después suprimir una subvención del Cuerpo de Bomberos, que tan excelentes servicios ha venido prestando.

NOTICIAS

Salieron: Para San Sebastián, las bellas señoritas Pura y Pilar Bégil, con su sobrino Pepín, y para Santander, don César Gato, señora e hija.

Llegaron: De Cádiz, don Rosendo Eliain Martínez; de Bilbao, el estudiante de la Escuela de Ingenieros Industriales don Vicente Buzón Ruiz.

NECROLOGICAS

En Madrid ha fallecido don Eustasio Fernín, padre de nuestro particular amigo, el jefe del taller de artillería, don Julián Fernín, a quien damos nuestro pésame más sentido.

—Igualmente falleció hace unos días en Madrid, a donde fué en busca de alivio, el joven Bernardo Ibáñez, hijo de nuestro convecino don Tomás, a quien, así como a toda su familia, enviamos nuestro más sentido pésame.

EL TIEMPO

Seguimos disfrutando de buen tiempo, que no es poco en este país de montañas.

PARA LA NAVIDAD DE LOS PRESOS

Familias y amigos de los presos que se hallan en la cárcel de Burgos por delitos políticos, están realizando una colecta, a fin de enviar a dichos presos comestibles en estos días de las fiestas de Pascuas.

PELAEZ

LA REGLA SUSPENDIDA
Volverá RAPIDAMENTE y sin PELIGRO con las famosas
Perlas FEMI Rechazad imitaciones que aprovechan la fama de este célebre producto. Se remiten disert. por correo certif. enviando Ptas. 14,50 a Dr. VILADOT, Cjo. Ciento, 303. Sección FEMI.—BARCELONA.
De venta en Santander: E. Pérez del Molino, S. A. — Bilbao, Barandiaran.
Farmacias y Centros de Específicos.

VEGA y GIL
AGENCIA OFICIAL
PATENTES Y MARCAS
CARMEN, 36
MADRID
RIVERA, 27-Teléf. 1247
SANTANDER
Agente para la provincia:
FERNANDO VILLA TOCA

SECCION DE ANUNCIOS CORTOS POR PALABRAS

PASTILLAS «BONALD», cloroborosódicas, mentol y benzocaína: boca, garganta toses. Preventivas de la gripe. De venta: Droguería Pérez del Molino y farmacias.

PARA LIMPIAR Y DAR COLOR a los gabanes de cuero, emplear Renovador «Cuerol». Pedid en las Droguerías Pérez del Molino.

PISO PROPIO puede obtenerse mediante renta mensual módica. Informes: Cooperativa Propiedad, Velasco, 7, de cuatro a siete.

PROFESORA francesa da clases particulares y grupos. Precios económicos. Informes, en esta Admón.

PENSION completa o sólo dormir, casa primer orden, cuarto de baño, cocina española y francesa, económica. On parle francais. Informes en esta Admón.

SOMBREROS PARA CABALLERO. — Adquiéralos usted en la Sombrerería Casa Herrero (antiguo dependiente de A. Rivero). Siempre los últimos modelos y a precios reducidos. San Francisco, 22 Taller para su reforma.

¡SEÑORAS! Regularéis vuestra función mensual, desaparecida por cualquier causa, con Píldoras Foredal inofensivas. Diez pesetas Farmacias, y Pérez del Molino.

TEJA Y LADRILLO, calidades insuperables, fabrica «La Económica», en Peñacastillo. Oficinas: Méndez Núñez, 5, bajo.

SE DESEAN uno o dos huéspedes en casa de señora sola. Precio muy económico. Lope de Vega, 13, cuarto.

SE VENDE todo el mobiliario completo de la casa número 6, tercero, de la plaza Vieja; hay máquina coser, hules.

SE ALQUILA piso, con huerta, próximo población, económico. Razón, Administración.

SE VENDE una casa, compuesta de tres pisos, bohardilla y planta baja, con comercio, muy acreditado, sitio céntrico. Informes en esta Administración.

TALLERES UNDERWOOD.—Reparaciones. Reconstrucciones. Abonos para limpieza mensual. Accesorios. Máquinas de escribir «Underwood». General Espartero, 22 (Puertochico). Teléfono 3334.

TODA MUJER PRACTICA ingresa en Instituto Corte-Confección. Unica Casa que puede ofrecer conocimientos especiales, superiores, en todo sentido. Hernán Cortés, 8.

VENDEN estufa carbón, con tubería. Pisos, muy céntricos, 13.000, 14.000. Casa, 30.000, rentando siete. Informan, Fernández Isla, 5.

VENDO finca, 450 carros en una pieza, con casa nueva, mil arrobas hierba seca, llave en mano. Informan, Administración.

NECESITO viajante relacionado en la provincia. Inútil presentarse sin buenas referencias. San Fernando, 64.

SE NECESITAN camareras. Información, EL CANTABRICO.

URGE TRASPASAR casa hospedaje, comidas y bebidas, poco dinero, con vivienda amplia y cuadras. Informes verbales, Paco Cayón, zapatería, Torrelavega.

DISCOS PARA NAVIDAD. «Continental», «Maricruz», «Mi jaca», «María Magdalena», seis pesetas. Ortega, óptico. Ribera, 5.

SE VENDE finca, con casa, próxima a la ciudad. Escribid, carta, a V. R., Admón.

TRASPASO puesto pan, frutas y hortalizas, con vivienda, baratísimo, por ausencia. Informes: cuesta de Gibaja, 6, tienda de Severino Pelayo.

POR HABER COMPRADO un coche mayor, se vende un «Renault Celtaquatre», último modelo. Informarán, Doctor Madrazo, 8, bajo.

SE VENDE entresuelo y planta baja, en el número 1 de la cuesta Gibaja, frente a Atarazanas. Informaciones, en la Casa Palencia, de tres a siete.

AUTOMOVILES DE OCASION, de diversas marcas modelos cerrados, dos y cinco plazas, patente pequeña Informarán, paseo de Pereda, 21. Manuel Castellanos.

OCASION. — Vendo camioneta, propia reparto, cargar hasta una tonelada, buen uso y económica. Radio «Telefunken», cinco lámparas, corriente alterna. Informes, Administración.

NECESITO local para instalar fábrica pequeña, en sitio céntrico. Indicad tamaño y lugar a «Ideal», Apartado de Correos 157.

OCASION. — Se vende carro y caballo. Informa, Mazón, General Espartero, 19.

ALICIA G. VALBUENA, profesora en partos. Puente, número 2, tercero (encima de «El Botín de Oro»).

ACEITUNAS SEVILLANAS SELECTAS. Nueva cosecha. Exigid antigua marca «Torre del Oro», de Enrique García Oviedo. Representante: Apartado Correos 145. Santander.

ALQUILO un piso. Informes, en Perines, 23.

ALMONEDA.—Se vende máquinas de escribir y coser, gabinete, comedor, cuadros Camoyano. colchones lana, espejo antiguo. Cuesta Hospital, 4, primero.

BLENORRAGIA (purgaciones) se curan sin inyecciones, con Sellos Foredal. Pérez del Molino y farmacias.

CONSULTA ECONOMICA DE ENFERMEDADES VENEREO-SIFILITICAS, los días laborables, de 4-6 ½ tarde a cargo del médico especialista Vega Trápaga. Méndez Núñez, 7.

CAMIONETAS DE OCASION. De varias marcas y tonelaje, en perfecto estado. Se dan facilidades. Manuel Castellanos, paseo Pereda, 21.

COMPRARIA piso céntrico, soleado, en buena casa. Ofertas: A. B., Admón.

COMPRA - VENTA DE FINCAS. — Antes de comprar o vender una casa consulte a la Bolsa de la Propiedad, José Ramón López Dóriga, 6.

CREDITOS PARA CONSTRUCCION de viviendas y compra de propiedades agrícolas, podéis obtener Cooperativa de la Propiedad. Delegación provincial: Velasco, 7. Apartado 231.

COMPRO joyas finas, oro de dentaduras, a 5'90 el gramo. Objetos de plata, papeletas del Monte, monedas y relojes de oro. Castelar, 7, Puertochico. Santander.

CASAS PARA COLCHONES. Satinado, 7'25; damasco, 13'50. Sábanas cameras, 4'50. Colchas cameras, 4'95. Mantas lana, baratísimas. Casa Alberto, Atarazanas, 8.

COMPRO REGISTRADORA «NATIONAL», de ocasión. Escribid, con detalles, bajo sobre, a iniciales M. M., en esta Administración.

CAMIONETA «Chevrolet», 20 HP., excelentes condiciones, se vende. Informarán, esta Administración.

DIETARIOS, AGENDAS para despacho y bolsillo. Blocks para calendario. Archivadores, etc. «La Carpeta», Casa Soler.

EUFRASIA PEREZ DE ALGORRI, comadrona. Blanca, 14, primero.

EN NEGOCIO IMPORTANTE y de rendimiento admitiría socio con capital. Informan, Administración.

ESPERANZA GOMEZ, PROFESORA EN PARTOS. Consulta profesional diaria. hospedaje. Santa Clara, 7, cuarto. Teléfono 2889.

ESCUELA CONDUCTORES automóviles. Auto preparado doble mando especial para enseñar. Tramitación expedientes. Máxima garantía y rapidez. Elizalde, Campogiro, 58. Santander.

«EL ESPEJO».— Unica Casa experimentada en toda clase de limpiezas, ha trasladado sus oficinas a Atarazanas, 14, teléfono 2029, donde continúa recibiendo encargos. «El Espejo», Atarazanas, 14. Teléfono 2029.

EXQUISITO PONCHE «AS». Luis R. de Medina, Jerez. Pedidlo en cafés, bares y ultramarinos. Representante: Apartado de Correos 145. Santander.

GRAN PENSIONADO-COLEGIO señoritas de Rodríguez. Sautuola, 9. Internas, medio pensionistas, externas. Ingreso Instituto y Comercio. Clases especiales. Taquigrafía. Mecanografía. Párvulos.

IMPORTANTE SOCIEDAD ANONIMA facilita préstamos e hipotecas, en todo el Norte, buenas condiciones. Oficinas para Santander: Wad-Ras, 3, entresuelo.

PUEDE USTED ELEGIR, de ocasión, una máquina «Singer», superior, 175 pesetas; otra, 200, y 225, cinco años garantía. Remedios, 8, bajo.

SE RECIBEN OFERTAS de terrenos de dos, cuatro y seis carros de tierra. Dirigirse a V. R., esta Admón.

LA CESTA de Asunción, sorteada en la plaza de la Esperanza, tocó en la Enseñanza, número 21, en el número 8.279.

VENDESE buena casa, cuatro aguas, accesorias, con dos huertas, pozo, cuadra, pajar, económica. Carretera Burgos, Corvera. Informes: Teresa Gutiérrez.

SE ALQUILA habitación amueblada, derecho cocina. Se desean dos huéspedes, pensión o sólo dormir, económico. Razón, Admón.

LA CESTA de Dolores Reigadas ha correspondido al número 10.239. Recogerla, en calle Alta, 6, cuarto derecha.

VEINDO casa, sitio céntrico, construcción moderna, pesetas 190.000, produciendo libre 7 %. Informan, Fernández Isla, 5, primero.

ENSEÑANZA RAPIDA. Matemáticas, Dibujo lineal, Mecanografía, Francés (seis meses), Ortografía-Gramática, Inglés. Preparación práctica para niños. Travesía, Tantín, 3.

RICOS Y POBRES tomarán estos días el delicioso Café Sabor, de venta enorme en ultramarinos. Imprescindible para una buena digestión.

REGALOS DE REYES. Vendo máquina coser, «Singer», industrial, seminueva, ciento treinta pesetas; otra, bobina central, mitad precio. Rincón, 13, segundo.

GABINETE DE CURACION. Realización esmeradísima prescripciones médicas. Material completo. Facilidades pago. Primero Mayo, 10. Horas: 2-5, 7-9. Practicante, Román Larios.

MUDANZAS ECONOMICAS, dentro y fuera de la población, y respondiendo de roturas. Peso, 15. Teléfono 2962. Viuda Ramos.

RADIO «Atwater Kent», seminuevo, de ocho lámparas, corriente continua; cambiaría por otro de la misma marca de corriente alterna. Informes, esta Admón.

LA RIFA del Errante F. C. ha correspondido al número 690, pudiendo pasar a recoger el juego de café a Doctor Madrazo (barrio del Carmen, L, cuarto derecha).

COMPRARIA baúl en buen estado. Dirigirse, Administración CANTABRICO, A. M.

LA CASA FUENTE vende, muy barato, loza, cristal, cuadros, espejos y hules de mesa. Puerta la Sierra, frente al curtido.

TRASPASO carbonería por no poderla atender. Buena clientela. Informes, Admón.

VENDESE CASERIO con 365 carros tierra, lindando carretera general; agua en la finca. Facilidades de pago. Informes: Paco Cayón, Torrelavega.

LADILLAS y demás parásitos de la cabeza y cuerpo humano mueren instantáneamente empleando el Aceyte inglés. No mancha y huele bien. Farmacias y P. del Molino.

M.E.C.D. 2017

En la calle para prevenir TABLETAS

Gaba

PECTORAL DE CALIDAD eficaz e insustituíble contra tos, ronquera, catarros, gripe.

En casa para curar JARABE

GABA obsequia a sus clientes con un práctico regalo que acompaña a cada frasco de su jarabe

No regrese Vd. a su casa...

sin una caja de Algodón Thermogène, si ha estado Vd. mucho tiempo expuesto al frío y a la humedad. El Thermogène aplicado al principio de un enfriamiento, de afección a la garganta, de una grippe, produce una reacción inmediata y enérgica que ataja el mal en la raíz

La acción del Thermogène está igualmente indicada en todos los casos de dolores reumáticos y neurálgicos.

THERMOGÈNE

ALGODÓN REVULSIVO Y RESOLUTIVO

De venta en las principales Farmacias

Registrado en la Dirección General de Sanidad con el núm. 752

CREMA CAFFARENA

Eficacísimo contra pecas y manchas. Suaviza el cutis. —PEREZ DEL MOLINO

Compañía del Pacífico

Para Las Palmas, Bahía, Río de Janeiro, Santos, Montevideo, Buenos Aires y puertos de Chile, hasta Valparaíso, saldrá del puerto de SANTANDER

Motonave REINA DEL PACIFICO, 18 de enero de 1936.

Para Habana, Colón, Panamá, La Libertad, Paita, Callao, Mollendo, Arica, Iquique, Antofagasta y Valparaíso, saldrán del puerto de SANTANDER

Vapor "Orbita", 2 de febrero, 1936

Vapor "Orduña", 15 de marzo.

Admiten pasaje de lujo, primera, segunda y tercera clase y carga.

Para toda clase de informes dirigirse a sus Agentes en SANTANDER:

HIJOS DE BASTERRECHEA, paseo de Pereda, 9.

Para llegar al corazón de un hombre

Preocúpese siempre de su belleza. Trajes elegantes y ricas joyas, no cautivan tanto como un rostro hermoso y juvenil. Dedique unos minutos cada día a cuidar su cutis con las cremas y los polvos RISLER y usted misma se quedará admirada de lo hermoso que puede llegar a ser un rostro bien cuidado.

TRATAMIENTO COMPLETO DE GRAN BELLEZA "RISLER"

Sencillo, eficaz y económico. El que usan casi todas las estrellas de Hollywood y las grandes damas de la Alta Sociedad Newyorkina.

RISLER

CREMAS DE DIA Y NOCHE
POLVOS - COLORETE
EMULSION "RISLER"

THE RISLER MANUFACTURING Co. — New York · París · London 20-E-7

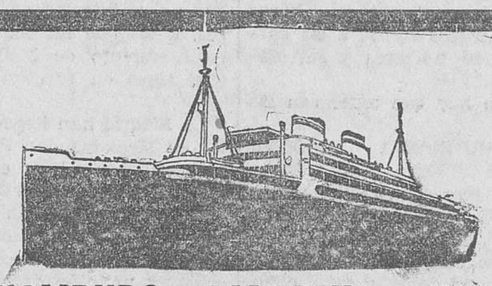

HAMBURG - AMERIKA LINIE

Línea Cuba y México

MOTONAVE IBERIA

el 3 de enero

Línea Centro y Sud América

MOTONAVE CORDILLERA

el 10 de enero.

Hoppe y Compañía.

Paseo de Pereda, 29.-Teléfono 1302.-Telegramas: Hoppe

GABARDINAS MURALLA

Corte insuperable.-Confección esmeradísima.-Invencibles contra el agua.

IMPERMEABLES MURALLA

Incalables. - Clases inmejorables. - Todos los tamaños. - Pegados y cosidos a doble costura.

GABANES MURALLA

El mayor surtido.-Modelos de alta fantasía.-Confeccionados como de medida.

CUEROS MURALLA

Pieles de primera calidad. - Irrompibles. - Fabricados con doble costura a dos puntos.

CONFECCIONES MURALLA

Presenta el mayor surtido en artículos de invierno, ofrece las mejores calidades y vende a precios INIGUALABLES, los más baratos de plaza.

VENTA DIRECTA DE FABRICANTE VERDAD A CONSUMIDOR

ATARAZANAS, 4 y 6

ROJO PERMANENTE SUPERFIX

Para un maquillaje perfecto y de distinción

Estuche . . . . Ptas. 3,50
Barrita recambio. » 2,50

(Tonos: claro, mediano, oscuro)

DENTIFRICOS MILADY

Boca sana, dientes blanquísimos, aliento perfumado.

PASTA DENTÍFRICA MILADY
Tubo grande Ptas. 1,40
» pequeño » 1,—

ELIXIR DENTIFRICO MILADY
desde 2 Ptas. frasco

Creaciones de Laboratorios A. Puig - Valencia, 293 - Barcelona

PIDA VD. SIEMPRE

ADELFA PILA

Comadrona del Seguro de Maternidad.

Consulta de 2 a 6. Concordia, 19, 4.º -Tel. 2254.

EL DILUVIO Colosía, frente á la Plaza Nueva.

Caña blanca legítima de la Habana. Manzanilla de M. Argüeso, etc.

BLENORRAGIA

(Purgaciones.)

Curación radical, tanto las recientes como las crónicas, tratándose uno mismo, con el tratamiento moderno SECRETOL

Venta en farmacias.

Formidable remesa de MEDIAS y otros varios artículos

CASI REGALADOS

Vea Ud. algunos precios

Ovillos para zurcir, calidad superior, a...	0'05
Pañuelos de batista para señora, estupendos, a...	0'15
Medias de seda, calidad fina, menguados naturales, a	1'95
Rollos de Cinta Torzal, calidad extra, a	0'30
Cintas para tirantes, corte, a	0'10
Imperdibles surtidos, una docena, a	0'10
Medias seda extra finas, costura de moda, valían 4 pesetas, a	2'25
Guantes de lana para niños en todos tamaños, a	0'95
Medias seda revés, de moda, colorido última moda, a	2'65
Guantes de piel cabritilla fina, para señora, a...	4'50
Medias de seda «Bemberg», imitan seda natural, a	3'90
Medias semi hilo para casa, a	0'45
Calcetines de lana «Pradoluengo», legítimos, a...	0'95
Calcetines fuertes para obreros, a	0'25
Calcetines hilo canalé, de gran moda, tubulares, a	1'95
Caja de seis pañuelos finos para señora, a	1'95
Madejas de lana en mezcla o lisas, en todos los colores, a	0'45
Medias de hilo puro garantizadas, marca «Encanto», a	3'40
Medias de lana en todos los colores, a	3'50
Pieles para adornar, en varios colores, desde	0'50
Horquillas onduladoras, cartón de una docena, a	0'10
Medias de seda natural, gasa pura, a...	5'00
Medias seda muy finas, gran colorido, a	4'75
Piezas de cintas de hilo, calidad extra, pieza, a...	0'05
Medias de sport en todos los tamaños, muy bonitas, a	0'95
Paños higiénicos, caja seis paños, desde	1'90
Medias seda, calidad superior, valían 5 pesetas, ahora a	2'40
Boinas todas las medidas, con forro y correa finas, a	1'95
Corbatas, fantástico surtido, desde	0'90
Calcetines de gran fantasía, buen resultado, a ...	0'95

Todos estos artículos y otros muchísimos imposible de detallar los encontrará Ud. en

EL PALACIO DE LAS MEDIAS

PUERTA LA SIERRA, 5

No deje Ud. de aprovechar esta nueva ocasión que le ofrece EL PALACIO DE LAS MEDIAS

FOR

UNICA fábrica de telas engomadas e impermeables en el Norte de España.
UNICA que tiene el forro FOR lavable, patentado y garantizado por cinco años.
UNICA que vende la gabardina "Montañesa" lavable.
UNICA que hace ventas directas de fabricante a consumidor, a los precios más bajos.

DEMOSTRACION: Ofrecemos vender un cinco por ciento más barato sobre los precios mínimos de plaza, aun tratándose de liquidaciones.

Especialidad en prendas a la medida para sacerdotes, militares y paisanos.

RIBERA, 25, y PUNTIDA, 3

El impermeable FOR siempre el más barato y mejor.

PARA DORMIR TRANQUILO

ARCAS GRUBER

Arcas para caudales y cajas murales. Máxima seguridad. Precios sin competencia en igualdad de calidad y tamaño. Pedid catálogo a MATTHS GRUBER, Bilbao, o al REPRESENTANTE

BARBOSA

Becedo, 3, 2.º, izqda. Tel. 1297.

SANTANDER

M.E.C.D. 2017

LECHE EN POLVO SAM

Con la LECHE EN POLVO SAM se prepara una leche de vaca, que cumple los mas rigurosos requisitos que la higiene exige en la LACTANCIA ARTIFICIAL.

La digestibilidad de la leche obtenida con el polvo de leche Sam, es mayor que la de la leche líquida ordinaria.

El peligro de los graves trastornos ocasionados por la ingestión de leches contaminadas o profundamente alteradas, desaparece con el empleo de la LECHE EN POLVO SAM.

Con la LECHE EN POLVO SAM no son posibles las adulteraciones que con tanta frecuencia se realizan en la leche líquida y que tan perjudiciales son al lactante.

LA LECHE EN POLVO SAM SATISFACE A TODAS LAS EXIGENCIAS DEL REGIMEN LACTEO, LO MISMO EN EL LACTANTE SANO, EN SUS DISTINTAS EDADES, QUE EN EL LACTANTE Y ADULTO ENFERMOS.

Tipos de leche en polvo SAM

Del 26 % de materia grasa, obtenida de leche con toda su crema.
— 15 % de materia grasa, obtenida de leche medio desnatada.
— 12 % de materia grasa, obtenida de leche dos tercios desnatada.
— 1 % de materia grasa, obtenida de leche totalmente desnatada.

Harina lacteada SAM

Es indispensable:

En la alimentación del lactante para su normal y progresivo destete.

En la alimentación de los niños mayorcitos, ancianos, enfermos, convalecientes y, en general, en todos cuantos por su estómago delicado requieren un alimento de gran digestibilidad.

En el tratamiento de algunos trastornos del lactante, nutritivos unos, infectivos e inflamatorios del aparato digestivo otros.

Todos los productos dietéticos SAN son elaborados bajo la más rigurosa inspección de la Dirección técnico-médico de esta industria.

Dirigid los pedidos a:

E. Pérez del Molino, S. A., depositario exclusivo para Santander y su provincia.

En breve aparecerá la leche albuminosa y el Babeurre SAM

LA LOTERIA ESPAÑOLA

La llamada lotería nacional constituye en España un monopolio del Estado, que lo ha convertido en una de las rentas públicas.

Las rifas en beneficio de la Hacienda nacional fueron unos de los arbitrios a que se acudió en tiempos de la Casa de Austria. Tenían carácter accidental y extraordinario, y en ellas se ofrecían como premios a los jugadores títulos, hidalguías y mercedes reales.

La verdadera lotería con carácter de recurso normal y permanente y premios en metálico no comenzó hasta el reinado de Carlos III. Este monarca estableció, por orden de 30 de septiembre de 1763, la lotería llamada «beneficiata» (porque sus productos se destinaban a la Beneficencia pública), y después, al establecerse la lotería moderna, «primitiva». Consistía en acertar cinco números, con combinaciones de «ambo» y «terno» (dos o tres números seguidos), sacados a la suerte de entre los noventa primeros. Los jugadores que sólo se propusieran acertar un número, jugaban al «extracto simple»; si se especificaba a qué extracción correspondía, era de extracto determinado; si pretendían acertar dos extractos jugaban a «ambo», y si a tres, a «terno». La Administración pagaba a los agraciados en esta forma: diez maravedises por uno, en el extracto simple; cincuenta por uno, en el determinado; cien reales por diecisiete maravedises, en el «ambo», y doscientos reales por cada tres maravedises, en el «terno».

En una casa de la plazuela de San Ildefonso, de Madrid, que luego se amplió con otra de los trinitarios calzados, se establecieron las primeras oficinas, y fué director y administrador general el napolitano don José Peya.

El 10 de diciembre de 1763 se celebró la primera extracción, sólo para Madrid, a título de ensayo. En medio año, los rendimientos sólo alcanzaron la cifra de 575.476 pesetas.

Al final del reinado de Carlos IV se comenzó a cumplir con alguna equidad el deseo expresado por Carlos III, de que las ganancias de la lotería se destinasen al socorro de las entidades benéficas. En 1808 percibían del producto de la renta: 50.000 pesetas, el Hospital general; 25.000, la Inclusa; 26.000, el Montepío del ramo; 7.500, las Arrepentidas de Santa María Egipciaca; 5.000, las Recogidas de Santa María Magdalena, y diferentes cantidades el beaterío de San José, de Madrid; el Colegio de doncellas pobres de San Diego, de Alcalá; algunas huérfanas de empleados, y otras personas necesitadas.

El Estado, una vez satisfechas estas atenciones, hacía suyo el remanente; pero muy pronto se apoderó del total, y despojando a este recurso de su carácter benéfico, lo convirtió en exclusivamente financiero.

El 4 de marzo de 1812 se celebró en Cádiz el primer sorteo de la lotería moderna, en el que de 20.000 billetes se vendieron 17.492. La primitiva gustaba más al público, porque permitía jugar cantidades más pequeñas, con opción a grandes premios; pero como la moderna era más sencilla y aseguraba al Estado el 25 por 100 del importe total de los billetes, comenzó a desarrollarla, para lo cual Fernando VII inventó las extracciones extraordinarias o de grandes premios, especialmente el mayor, de Navidad. Una fuerte jugada con éxito hubiera comprometido al Tesoro, hizo que se suspendiera la lotería primitiva, por real orden de 9 de febrero de 1867, y que se suspendieran definitivamente, por la ley de Presupuestos de 4 de mayo del mismo año, por lo cual quedó únicamente la lotería moderna, existente hoy, y cuyos sorteos se fueron haciendo cada vez más frecuentes.

Desde aquí, hay que distinguir dos épocas: una, que llega hasta 1881, y otra, desde esta fecha hasta la actualidad.

La primera está caracterizada por permitirse las rifas o loterías particulares, en concurrencia con la nacional, siempre que tuviera la autorización correspondiente.

La segunda época se caracterizó porque durante ella se acentúa el monopolio del Estado. En 1887 se ensayó un nuevo modelo de lotería, llamado de «irradiación», consistente en formar un número de cinco cifras, extraídas de cinco globos, que deberían contener las unidades, decenas, centenas, millares y decenas de millar. El número así formado sería el premio mayor, y se concederían los premios segundos a los billetes que terminasen con las cuatro cifras últimas del primero; los terceros, a los que terminasen con las tres últimas cifras, etc., hasta llegar a los premios menores, que se concederían a los billetes cuya última cifra fuese igual a la del premio mayor. Este sistema no dió buenos resultados.

Los billetes son documentos al portador, y se consideran como valores del Estado, y así, los que lo falsifiquen quedan sujetos al Código penal. Los billetes se dividen en décimos y vigésimos. Cada décimo lleva el número que le corresponde en el sorteo, la expresión del sorteo para que se emite y la fecha de éste; el sello, en seco, de la Dirección General del Tesoro, y la firma del director general, y en el reverso, el número de premios correspondientes al sorteo; un extracto de las condiciones, y el sello de la Administración en que el billete o décimo haya sido expendido. Los billetes se imprimen en la imprenta de la sección de Loterías, y después de impresos pasan a una oficina, donde se numeran, folian y revisan, y, por último, se sellan en otra dependencia, y

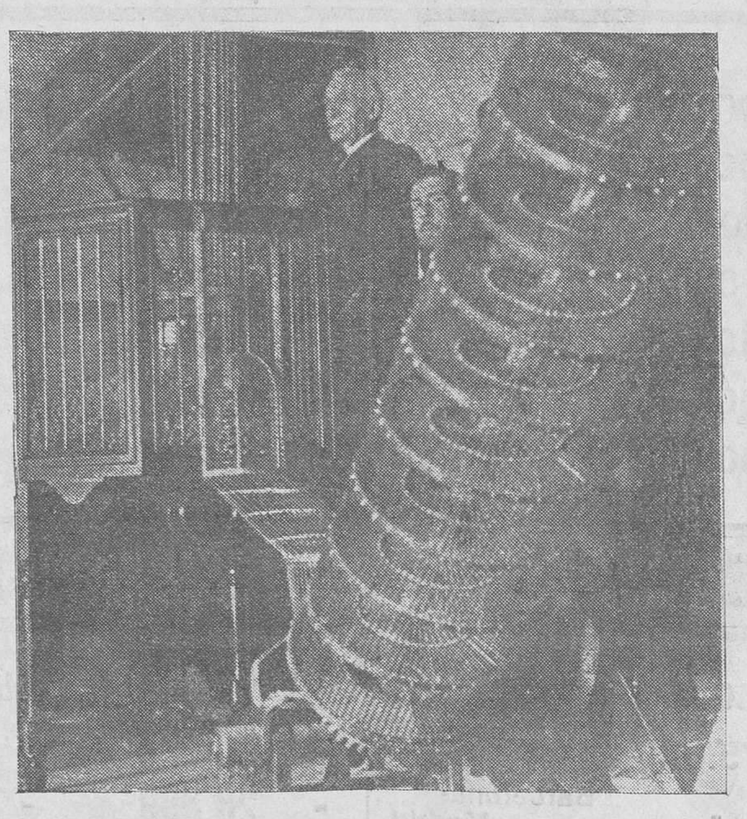

El complicado mecanismo que se utiliza para mezclar las bolas en los bombos, sin intervención de la mano del hombre.

se repasan, para corregir los errores que hubieran podido cometerse. En muchos sorteos se emiten dos y hasta tres series de billetes del mismo número. La venta de billetes sólo puede realizarse por las Administraciones de loterías, y los dependientes ambulantes de la misma. Los sobrantes y los nulos quedan por cuenta de la Hacienda. La nulidad puede tener lugar por extravío en Correos, por falta del sello de la Dirección, por robo en la Administración y por orden motivada del director general; pero, en todo caso, la anulación debe publicarse en la «Gaceta de Madrid».

Los sorteos, días en que hayan de celebrarse, número y precio de los billetes de cada uno, y número y valor de los premios, se determinan por el director general, y se anuncian por medio de prospectos, y para suspender los sorteos, trasladarlos de fecha o variar lo anunciado, basta con una disposición especial dictada al efecto.

En general, los sorteos se clasifican en ordinarios y extraordinarios.

Las aproximaciones (y en la lotería de Navidad también los reintegros) son compatibles con cualquier otro premio que pueda corresponder al billete. Para el efecto de las aproximaciones, se entiende que el número anterior al 1 es el último de aquellos de que consta el sorteo, y viceversa, que el número 1 es el siguiente a éste, así como que la centena de un número de dos cifras está formada por los números 1 al 1.000 inclusive.

La cantidad que ha de distribuirse en premios es el 70 por 100 del importe total de los billetes de que consta cada sorteo, tipo que sólo puede alterarse por una ley. Para el pago de los premios, se precisa la presentación del billete, y sólo hacen fe las listas especiales. Los premios correspondientes se pagarán precisamente en la Administración expendedora de los billetes que los obtenga, sin más demora que la precisa para practicar la correspondiente liquidación y la que exija la provisión de fondos cuando no alcancen los que existan en la Administración; sin embargo, en este último caso, y cuando el premio sea mayor de 5.000 pesetas, el pago tendrá lugar en las capitales de provincia, en la Depositaría-Pagaduría de Hacienda. Los billetes rotos o deteriorados en términos que ofrezcan duda, no serán satisfechos sin un previo reconocimiento en la Dirección general y orden expresa del director, y si fuese denegatoria, el interesado tiene recurso de alzada, durante quince días, ante el ministro de Hacienda. En ningún caso se pagarán los billetes que carezcan del sello de la Dirección, estén taladrados, en señal de anulación por sobrantes, o contengan el sello de «Pagado». En todos los otros casos la suspensión del pago sólo puede tener lugar por sentencia judicial. El derecho al cobro caduca al año, y éste se cuenta desde el día siguiente al del sorteo.

Los sorteos son públicos, se celebran en el día señalado y se ejecutan por medio de bolas numeradas, representando un billete cada una, que se extrae de un globo en número igual al de los premios ofrecidos; éstos se representan también por bolas que tienen marcada la cantidad del premio, y que se colocan en otro globo. Las bolas estarán siempre a la vista del público, para lo que los globos son de rejilla de alambre y tienen un mecanismo que deja paso a la bola, la cual se desliza por un conducto, también de alambre, que va a parar a un recipiente de cristal, en donde se toma para leerla; las comprobaciones se harán de modo que todos puedan verlas, y terminado el acto se expondrán las bolas por tres días, por si alguien quiere examinarlas; el público tiene entrada libre, y cualquiera puede, previo permiso del presidente, reconocer globos y bolas; pero guardará silencio y compostura y permanecerá descubierto y, mientras se verifica el sorteo, sentado. Para presenciar el sorteo de Navidad la gente pobre acude con mucha anticipación antes de que se abra el local, a fin de poder vender su derecho al asiento. A estos actos acude fuerza armada para mantener el orden, y si éste se alterase gravemente, puede el presidente mandar desalojar la sala y suspender el sorteo, suspensión que también puede decretarse si se inutilizase algún globo u otro útil que no pudiese ser compuesto en el acto, y se levantará acta y se dará cuenta al ministro de Hacienda de lo ocurrido y se insertará en la «Gaceta» lo sucedido. Los concurrentes pueden dirigir reclamaciones verbalmente o por escrito al presidente, quien resolverá en el acto o someterá la decisión a la Junta, según correspondiere. Los sorteos se verifican ante una Junta, compuesta del director general del ramo, como presidente, y del director general de la Adminstración del Estado o un delegado suyo, el jefe de la sección de loterías o un delegado suyo y un concejal designado por el Ayuntamiento de Madrid, como vocales. Esta Junta presencia los sorteos y resuelve las dudas e interpretaciones del reglamento, así como los incidentes que ocurran, por mayoría de votos. El interventor general de la Administración del Estado interviene y fiscaliza las operaciones, examina las bolas de los premios y números, que lee en alta voz, y los comprueba, así como extiende el acta del sorteo.

La víspera del sorteo se recuentan y se comprueban ante el público las bolas. Estas estarán ensartadas por cientos, de mayor a menor, y reunidas en una madeja las que compongan cada millar, el cual se cierra dentro de una bolsa con una tarjeta exterior. Todas las bolsas se cierran después en un arca con tres llaves. Igual comprobación se verifica con las bolas de los premios, las cuales se cierran en otro arca. Ambas arcas quedan custodiadas hasta el día siguiente, y se levanta acta expresiva de todo ello por el secretario.

La extracción y primera lectura de las bolas se efectúa únicamente por niños de la beneficencia. El presidente dispone que los globos se volteen simultáneamente y, parados, a una señal suya se empieza el sorteo y se hace salir cada vez una bola de cada globo.

Los premios considerados mayores se leen tres veces por los niños, quienes llevan las bolas al interventor para que vuelva a leerlas.

Según se van leyendo los números y premios, un escribiente forma la lista de ellos y se pasa por trozos a la imprenta, para la confección de los listines y listas de premios.

Por cada sorteo se instruye un expediente, que contiene los antecedentes del mismo, las actas, la lista de premios mayores, la general y las que hayan servido para la comprobación de ésta, expediente que se cierra, sella y archiva, para que surta en su caso los efectos que procedan.

M.E.C.D. 2017

CAFÉS 'CALDERÓN'

Con el gordo y sin el gordo, en Navidad y durante todo el año.
Pedidlos en todos los establecimientos.

Los premios mayores de la Lotería.

2.º	18.108	Premiado con	6.000.000	Valencia
3.º	29.819	Premiado con	3.000.000	Lérida-Madrid
4.º	1.853	Premiado con	1.000.000	Madrid-Guadalajara.
5.º	18.136	Premiado con	500.000	Coria-Navalmoral de la Mata.
6.º	1.122	Premiado con	250.000	Valencia-Madrid-Barcelona
7.º	28.636	Premiado con	150.000	Murcia-Barcelona-Madrid.
8.º	28.285	Premiado con	100.000	Barcelona-Madrid.
11.º	9.684	Premiado con	50.000	Murcia-Alcira.
-	95	- -	-	Barcelona-Madrid.
12.º	5.903	Premiado con	25.000	Melilla - Santa C. de Tenerife.
-	8.605	- -	-	Villagarcía-Gerona.
-	30.802	- -	-	San Sebastián.
-	31.238	- -	-	Barcelona.
-	19.498	- -	-	Valencia del Cid.

GORDO: 25.888 Barcelona - Madrid.

8.º	4.937	Premiado con	100.000	Madrid-La Línea.
9.º	25.151	Premiado con	75.000	Barcelona.
-	27.867	- -	-	Barcelona-Madrid.
10.º	7.963	Premiado con	60.000	Badajoz-Madrid.
-	13.043	- -	-	Madrid.
-	16.575	- -	-	Manacor-Barcelona.
11.º	19.571	Premiado con	50.000	Valencia-Coruña.
12.º	22.866	Premiado con	25.000	Yecla - Madrid.
-	26.929	- -	-	Sevilla-Madrid.
-	28.389	- -	-	A. de Tormes Mora-Barcel.
-	14.171	- -	-	Barcelona-Madrid.
-	23.889	- -	-	Barcelona-Madrid.
-	2.913	- -	-	Barcelona-Madrid.
-	32.691	- -	-	Barcelona-Madrid.

M.E.C.D. 2017

LOTERIA NACIONAL

SORTEO CELEBRADO EN MADRID EL DIA 21 DE DICIEMBRE DE 1935.

PREMIADOS CON 10.000 PESETAS

Decena

87 54 30 78

Garaje IBERIA
JESUS PAZ
El más amplio y mejor situado.

Centena

657 813 470 437 365 918 635 529 605 807
479 512 807 418 803 902 699 357 289 556
850 911 866 176 443 641 842 700 126 210
655 722

GARAJE IBERIA JESUS PAZ
El más próximo a todos
Hoteles y Oficinas públicas.

Mil

930 924 105 0006 772 041 935 023 891 557
489 039 366 692 310 059 477 595 813 562
331 260 841 298 454 560 021 658

Garaje IBERIA
JESUS PAZ Concesionario Oficial Ford.

Dos mil

505 006 945 837 105 864 697 047 852 304
544 827 301 440 780 714 776 195 657 643
591 733 538 593 306 533 203 192 460 722
628 876 481 660 403 487 454 793 675

Garaje IBERIA Stokista de las Bujías A. C. Jesús Paz

Tres mil

730 024 718 015 660 684 000 179 863 310
493 408 389 965 487 968 973 757 816 642
555 182 952 788 251 587 477 215 033 997
688 475 327 364 758 057 221 510 547

GARAJE IBERIA-Jesús Paz
Stokista de los segmentos BRICO

Cuatro mil

197 575 708 971 081 899 880 089 228 795
732 864 578 683 943 040 333 325 126 689
430 090 668 320 124 961 806 294 495 511
757 215

GARAJE IBERIA
JESUS PAZ
Salón de engrase - Sistema americano.

Cinco mil

912 461 981 900 254 015 205 775 247 471
600 264 693 847 870 832 456 854 690 216
742 975 166 254 472 021

JESUS PAZ
GARAJE IBERIA
Lavados a presión.

Seis mil

804 282 081 337 028 053 368 202 451 306
836 473 123 058 333 931 072 540 560 076
198 301 130 461 409 103 978 442 434 575
349 695 192 478 293 908 525

Garaje IBERIA JESUS PAZ
Capacidad para 200 coches (efectivos).

Siete mil

849 446 220 168 088 098 658 145 681 363
140 741 895 835 718 475 121 614 859 239
522 280 268 018 465 082 985 907

El coche "Ford V - 8"
el más rápido y confortable.

Ocho mil

503 699 100 889 403 940 019 394 163 923
356 304 097 035 212 713 920 746 605 355

El "Ford V - 8"
bate el record
Barcelona-Madrid, en 6 horas.

Nueve mil

612 409 432 201 865 484 424 379 480 896
010 746 287 399 747 321 691 191 895 024
654 568 006 985 298 481 249 477 113 389
081 080 908 031 290 175 293

Garaje IBERIA
JESUS PAZ
El más amplio y mejor situado.

Diez mil

532 475 807 953 791 416 308 967 344 567
931 283 385 606 943 891 966 487 053 781

El camión «FORD V-8»
sigue siendo el más discutido.

Once mil

086 717 248 797 635 810 747 697 140 490
476 313 092 631 036 291 850 792 517 827
988 859 471 233 395 124 224 663 327 694
285 002 929 679 805 328

Doce mil

047 704 398 564 246 496 601 119 224 668
743 385 140 733 293 583 847 607 040 657
134 347 853 528 942 799 406 714 310 992
080 230 198

El servicio FORD,
único en el mundo.

Trece mil

586 189 087 834 492 440 432 419 107 705
094 009 183 642 551 361 749 948 502 463
058 039 001 250 769 054 996 728 456 361
749 948 502 463 058 039 001 250 769 054
996 728 456 361 532 100 264

Por un precio módico,
en seis horas se le pone
un motor nuevo.

Catorce mil

699 23 021 690 143 182 559 124 764 233
191 211 609 101 430 038 150 109 822 029
596 324 565 258 796 990 880 207 386 505
875 196

El concesionario Ford,
JESUS PAZ
desea a Ud. felices Pascuas y feliz año.

Quince mil

986 835 903 135 765 973 553 180 467 222
325 277 747 687 376 587 948 433 431 369
190 774 649 708 045 801 848 545

GARAJE IBERIA-Jesús Paz
invita a usted a esperar
los nuevos modelos.

Dieciséis mil

986 241 790 823 622 848 916 189 313 065
815 620 712 412 264 061 004 977 701 343
531 443 447

Jesús Paz - GARAJE IBERIA
CONCESIONARIO FORD
ofrece sus servicios a todo el elemento automovilista.

Diecisiete mil

173 467 376 028 678 211 555 847 820 924
739 292 871 872 458 339 831 830 655 922

Jesús Paz - GARAJE IBERIA
CONCESIONARIO FORD
ofrece sus servicios a todo el elemento automovilista.

283 560 075 014 241 686 975 249 323 965
829 854 897 663 484

GARAJE IBERIA - Jesús Paz
Anuncia para muy en breve grandes novedades, en interés de seguir siendo el primer garaje de Santander.

Dieciocho mil

835 632 878 146 319 603 283 340 762 415
562 591 480 380 871 315 202 714 797 367
022 945 244 005 076 617 398 474 188 405
803 862 309 631 571 949 240 658 035 215
707 883 128 618

Garaje IBERIA
JESUS PAZ
El más amplio y mejor situado.

Diecinueve mil

567 535 050 883 127 246 851 926 134 605
270 387 548 577 196 280 744 840 131 483
490 602 703 405 845 359 276 085 135 514
930 157

GARAJE IBERIA JESUS PAZ
El más próximo a todos
Hoteles y Oficinas públicas.

Veinte mil

224 723 161 458 350 456 726 542 517 049
000 299 932 783 094 319 136 203 340 573
615 446 806 788 223 204 673 950 949 257
771 365 560 209 750 428 359 396

Garaje IBERIA
JESUS PAZ Concesionario Oficial Ford.

Veintiún mil

672 784 019 345 803 431 466 081 630 809
592 473 558 222 560 073 614 165 018 837
239 801 618 252 946

Garaje IBERIA Stokista de las Bujías A. C. Jesús Paz

Veintidós mil

888 334 203 099 503 264 176 701 387 560
982 684 756 964 601 549 937 691 967 404
178 180 071

Veintitrés mil.

409 681 744 544 418 533 890 664 397 801
755 320 825 002 997 580 609 353 661 169
183 000 791 131 549

Garaje Iberia-JESUS PAZ
Stokista de los segmentos BRICO

Veinticuatro mil

421 600 782 394 906 241 158 575 760 521
811 974 444 411 324 876 325 313 211 372
022 534 649 985

GARAJE IBERIA
JESUS PAZ
Salón de engrase - Sistema americano.

Veinticinco mil

985 255 903 269 102 813 528 742 550 584
293 393 025 122 654 989 205 705 277 958
917 395 684 008 933 434

JESUS PAZ
GARAJE IBERIA
Lavados a presión.

Veintiséis mil

670 259 178 104 558 868 478 216 925 702
142 699 994 231 369 269 973 366 878 015
043

Garaje IBERIA JESUS PAZ
Capacidad para 200 coches (efectivos).

Veintisiete mil

117 741 859 919 458 838 144 329 488 292
217 655 724 717 641 958 355 053 077 925
059 729 221 603 197 710 298 210 642 640

El coche "Ford V - 8"
el más rápido y confortable

Veintiocho mil

906 326 154 491 071 548 709 255 817 371
505 086 934 572 804 853 440 119 863 513
742 660 630 734 667 813 749 344 003 349
575 783 945 443 470 446 497

El "Ford V - 8"
bate el record
Barcelona-Madrid, en 6 horas.

Veintinueve mil

086 916 801 677 674 512 139 124 560 423
297 393 629 035 895 151 446 600 498 495
262 702 966 326 641 223 587 615 656 005
820 023

GARAJE IBERIA - Jesús Paz
Anuncia para muy en breve grandes novedades, en interés de seguir siendo el primer garaje de Santander.

Treinta mil

938 994 534 366 142 532 781 386 147 323
708 364 900 926 800 691 255 886 751 677
999 273 097 091 961 809 611 910 240 623
616 601 417

El camión «FORD V-8»
sigue siendo el más discutido.

Treinta y un mil

046 596 246 412 896 449 782 067 517 204
024 332 226 530 421 722 641 569 762 483
582 032 133 189 427 037 974 318 193 741
633 258

El servicio FORD,
único en el mundo.

Treinta y dos mil

046 596 246 412 896 449 782 067 517 204
024 332 226 530 421 722 641 569 762 483
582 032 189 427 037 974 318 193 741 633
258

Por un precio módico,
en seis horas se le pone
un motor nuevo.

Treinta y tres mil

320 855 618 001 324 135 796 481 426 444
025 557 881 682 034 507 861 871 729 654
552 163 008 374 890 350 289 991 459 923
233

El concesionario Ford,
JESUS PAZ
desea a Ud. felices Pascuas y feliz año.

Treinta y cuatro mil

471 426 706 111 132 205 449 458 153 478
080 119 760 105 711 173 463 039 047 378
341 551 242 903 243 792 708 642 543 744
683 330 418 008 045 900 028 290 675 306
942 256

Garaje Iberia-JESUS PAZ
invita a usted a esperar
los nuevos modelos.

LA CASA

PEDRO DOMECQ Y C.ª

DE JEREZ DE LA FRONTERA

SALUDA a su estimada clientela,
deseándoles muy

FELICES PASCUAS

con las mayores prosperidades en el año 1936

AGENCIA EN SANTANDER:

Viuda de Federico del Río

WAD-RAS. núm. 3. TELEFONO 2005.

M.E.C.D. 2017

UN HOMBRE DE ESTOS TIEMPOS: DON PEDRO DEL RIO

Y DOS COMERCIOS QUE HONRAN A SANTANDER: EL PALACIO DE LAS MEDIAS Y EL TRUST DE LAS MEDIAS

Representa un honor para EL CANTABRICO asomar a sus páginas, las más leídas en la Montaña y preferentemente buscadas en otras regiones españolas, a aquellos hombres que, a fuerza de nobles afanes, de fuertes impulsos, de grandes iniciativas y de un temperamento dinámico, han logrado crearse una posición y un nombre comercial de relieve y de prestigio.

En estas enconadas luchas comerciales del día, donde tantas fortunas se quiebran, donde tantos anhelos se frustran y tantos entusiasmos se apagan, es admirable descubrir a un hombre que, como don Pedro del Río, escalón por escalón, paso a paso, siempre con firmeza, con honradez y con hombría de bien, se ha convertido, en pocos años, desde un puesto modesto en uno de los comerciantes de más solvencia y prestigio de Santander.

Nosotros recordamos con esa satisfacción extraordinaria que nos producen los triunfos de nuestros amigos, cómo don Pedro del Río Oliveros se lanzó al mundo comercial, tan disputado y reñido en todo instante, en el año 1926.

Buscó, para hacerlo, uno de los lugares más céntricos, en pleno corazón de Santander, como es la calle de Puerta la Sierra. Y en esta zona tan concurrida de la ciudad fué abierto al público ese comercio tan vistoso, tan elegante, tan práctico, que se denominó EL PALACIO DE LAS MEDIAS.

Nada se sacrificó a la instalación, que fué adecuada a la modernidad de la época, y en tonos sencillos, pero severos, se alzó el comercio que sirvió de ejemplo a futuras y análogas instalaciones.

En lujosos escaparates, frecuentemente renovados, se exhiben los modernos géneros que, por su clase, por su garantía y por su precio, se impusieron rigurosamente en Santander, y en EL PALACIO DE LAS MEDIAS empezó a ser entonces lo que es ahora: el comercio más frecuentado, más concurrido y más disputado de la ciudad.

Fueron seis años de prueba, seis años en los que era imposible penetrar en dicho establecimiento. Las gentes se disputaban los géneros seguras de que no tenían oposición en el mercado. Y la necesidad de proveerse de cualquier artículo traía como consecuencia inmediata la visita a ese comercio perfectamente abastecido.

Tan grande fué el favor del público, tan extraordinaria la concurrencia de gentes de todas las clases sociales, tan excepcional la demanda de medias de todas las calidades, de todos los estilos y de todos los precios, que nuestro amigo don Pedro del Río Oliveros tuvo que ir pensando en la necesidad de ensanchar rápidamente su órbita comercial en forma que pudiera hacer frente y dar satisfacción a las exigencias de su cada día más numerosa y distinguida clientela.

Para un hombre de la actividad, de la inteligencia, del desvelo y del dinamismo de don Pedro del Río Oliveros, esa dificultad era estímulo, y, en un ejemplo más de su espíritu creador, fundó otra Casa en la calle donde principalmente radica todo el comercio santanderino: en la popularísima calle de San Francisco. Y, mientras el comercio local se enorgullecía viendo cómo un nuevo y valioso elemento contribuía al esplendor del comercio montañés, los santanderinos tuvimos que agradecer a don Pedro del Río Oliveros que embelleciera y diera prestancia con su nueva Casa a uno de los lugares más frecuentados y concurridos de Santander. Y en la calle de San Francisco, esquina a Puerta la Sierra también, se alzó, con elegante fachada, lujosos escaparates, EL TRUTS DE LAS MEDIAS.

EL TRUST DE LAS MEDIAS

Necesitaba esta Casa una especialidad. Varias empresas españolas acudieron a buscar en don Pedro del Río Oliveros un representante de sus marcas. Sabían que conseguir esa representación era el logro, la conquista del mercado. Pero el joven comerciante las rechazó todas para buscar una que, por su historia, por su prestigio, fuese garantía sobre garantía, y eligió la representación exclusiva para esta capital de la CAMISA PALMA.

Esto era en 1932, y, a partir de este año, la CAMISA PALMA se impuso en Santander como la prenda elegante que da a quien la lleva un signo de distinción y de buen vestir.

La CAMISA PALMA se vende en EL PALACIO y en EL TRUTS DE LAS MEDIAS, en todos los colores, en todos los tamaños y en todos los tipos. Se ajusta perfectamente al cuerpo y está garantizada su clase y duración. En las listas de clientes de estas Casas comerciales figuran todos los hombres de significación, pero también los de todas las clases populares. Y es que la CAMISA PALMA se ha impuesto, como prenda indispensable, en todos los hogares santanderinos.

Empero, no era posible, con dos comercios, atender a tanta demanda, y don Pedro del Río Oliveros ha tenido que montar grandes almacenes, que son como un centro de reserva, de aprovisionamiento para las grandes demandas. Tiene así perfectamente garantizado el abastecimiento de sus Casas comerciales, donde el que entra encuentra siempre lo que busca, por caprichoso que sea su temperamento y sean cuales fueren sus propósitos económicos.

EL PALACIO DE LAS MEDIAS

No se concretan ni se limitan estos dos grandes comercios a medias y a camisas, aun cuando estas prendas sean su especialidad. Asombra, admira y maravilla también su extenso surtido en guantería, en corbatería, en género de punto... Todo cuanto necesita una persona para vestir, en ese orden, puede adquirirse con la garantía de una duración insospechada.

Ya está recogida, en síntesis, la importancia que han alcanzado en la historia del comercio santanderino EL PALACIO DE LAS MEDIAS y EL TRUTS DE LAS MEDIAS.

Como clientes que somos, nos satisface tener un lugar de compra que nos garantice de cuanto adquirimos, pero como santanderinos nos enorgullece el ver cómo, a paso de gigante, se ha formado un nombre orlado de todo prestigio don Pedro del Río Oliveros.

Santander, como tantos ámbitos españoles, está muy necesitado de hombres de la envergadura comercial de don Pedro del Río Oliveros. Con espíritus fuertes, dinámicos, de iniciativa y de empuje, como él, nuestro pueblo, en el orden comercial, adquiriría rápidamente el prestigio a que tiene derecho.

DON PEDRO DEL RIO

Por eso, como al principio decimos, EL CANTABRICO se siente orgulloso de presentar en este número extraordinario a sus millares y millares de península a este hombre y a estos comercios, que son honra y prez de Santander.

Y al hacerlo estima como un alto y justificado deber recordar a todos los santanderinos que saben cuánto vale en la vida de relación el ir bien vestido que, para lograrlo, es indispensable, absolutamente indispensable, si se quiere y se sabe dar la nota de elegancia, de distinción y de buen gusto, lucir una CAMISA PALMA, de las que sólo pueden adquirirse en Santander en los elegantes y acreditados comercios EL PALACIO DE LAS MEDIAS y EL TRUTS DE LAS MEDIAS, de las calles de Puerta la Sierra y San Francisco.

LA LOTERIA ITALIANA

PROTOHISTORIA.—LAS LOTERIAS ROMANAS

La lotería nacional italiana se llama el «Lotto», y es, como en España, el único juego de azar que goza del privilegio de no ser perseguido por la Policía y de ser fomentado y explotado por las autoridades.

El «Lotto» tiene ya cuatrocientos años de historia, y más de dos mil de prehistoria. En efecto, los historiadores y los arqueólogos aseguran que ya Rémulo tuvo que recurrir a un sorteo para repartir las sabinas del legendario Rapto entre sus conciudadanos de Roma. El tal sorteo quedó como un precedente viable, y durante la época imperial se hicieron varias loterías para distribuir regalos al pueblo en ocasiones extraordinarias. Los billetes eran unas tablillas enceradas, en las que constaban los premios a que podía aspirarse con aquellas tablas numeradas. El reparto era gratuito, y constituía una de las atracciones de las fiestas circenses después de los combates entre los gladiadores y de las luchas de los cristianos con las fieras. Desde lo más alto del circo se lanzaban sobre los tendidos; la pugna de la plebe para apoderarse de aquellos billetes con derecho a premio resultaba ser un espectáculo divertido, del que puede ser un trasunto el de los bateos castizos del siglo pasado, cuando los padrinos rumbosos echaban desde el balcón dinero «a rebatiña» sobre la gente menuda, que amenizaba la fiesta con los vítores de circunstancias. El reparto de premios era el remate de los máximos espectáculos en los Circos. Entre éstas, antiquísimas, son proverbialmente famosas las loterías humorísticas del emperador Heliogábalo.

NOVA, EL ESTADO PONTIFICIO

La historia del «Lotto» empieza en el siglo XVI, y en Génova, ideado en su forma actual (o casi) por un tal Benedetto, allá en el 1550. Se le llamaba entonces «Giuoco del Seminario», porque «seminario» se denominaba la urna de donde—cada seis meses—el pueblo extraía los nombres de cinco ciudadanos a los que la Serenísima República erigía titulares de ciertos cargos públicos. Entraban en aquel bombo las fichas de noventa candidatos, y por eso el «Lotto» genovés se jugaba con otros tantos números. Aun antes de instituirse el juego, los genoveses apostaban entre ellos sobre los cinco nombres que podían salir de la urna; el inventor del «Lotto» no hizo otra cosa que organizarlo oficialmente y darlo categoría de «extracción legítima y productiva para el erario».

Al cabo de un siglo, el «Lotto» pasa a naturalizarse en todos los grandes Estados italianos. Así en 1665 se jugaba ya en Milán, y cada uno de los números iba contraseñado con el símbolo de las artes y los oficios femeninos; igualmente en Venecia, donde las contraseñas eran figuras de animales, y en Nápoles, con representaciones de ríos famosos.

A pesar de la hostilidad sistemática y puritana de varios pontífices, terminó por aclimatarse en Roma misma. Su autorización fué una especie de remedio heroico. Parece ser que los romanos—acuciados por la propaganda de los varios «lotti» extranjeros, ni más ni menos que los jugadores de nuestra clásica lotería se ven hoy solicitados por las más flamantes, pero mucho menos cuantiosas, de los otros países (Francia, Bélgica, Alemania, Polonia)—empezaban a enviciarse demasiado en el juego, y era ya cuantiosas las sumas de dinero pontificio que emigraban en pos del reclamo y del cebo de dichas loterías, y como mal menor se optó por implantar una privativa para todos los Estados papalinos. Había, además, un precedente: las apuestas clandestinas que algunos «banqueros» romanos organizaban en cada elección de Papa. Funcionó ya un «Lotto», aunque provisionalmente, desde el 1685. Inocencio XIII sometió las ganancias a impuestos, que iban desde el 20 (para los ambos) hasta el 60 por 100 (para las cuadernos). Clemente XII pensó suprimirlo; pero

PROTOHISTORIA.—LAS LOTE-

optó por reorganizarlo, cediéndolo en administración (1732) a la familia de los marqueses del Búfalo, a cambio de una congrua contribución.

El primer Gobierno del Reino unido de Italia (1870) unificó los «lotti» de los antiguos reinos y repúblicas y organizó el juego en su forma actual.

MECANISMO, CUANTIA Y RENDIMIENTO DE LA LOTERIA ITALIANA

El mecanismo del «Lotto» es exactamente igual al de las loterías de cartones que hasta hace pocos años solían jugarse los domingos en reuniones familiares; yo me acuerdo de haber asistido, en un pueblo de mi tierra salmantina, a una lotería de éstas. Era en el atrio de la iglesia, y el voceador de los números, que el cura párroco iba extrayendo el bolsón, era el alcalde del lugar; en torno a ellos, repantigados en el santo suelo, estaban los jugadores ante sus respectivos cartones, y era de ver la legalidad patriarcal y la seriedad casi litúrgica con que el juego transcurría, y la avidez, más deportiva que especulativa, reflejada en las fisonomías de aquellos jugadores de lotería aldeana.

El sistema, repito, es análogo Y semejantes las combinaciones de las jugadas; «estratto (número seco), ambo, terno, cuaterna y quina. Los números que entran en el bombo son los correlativos del 1 al 90. Las extracciones se hacen todos los sábados, a las cuatro de la tarde, en cada una de estas ciudades: Génova, Milan, Venecia, Florencia, Roma, Bari, Nápoles y Palermo. Donde más se juega es en las «ruedas» de Milán y de Nápoles y de Roma, en cada una de los cuales cada semana recáudase alrededor de un millón y medio de liras; entre las otras «ruete» restantes llegan a superar los cuatro millones. De modo que el volumen total de las «puestas» del «Lotto» cada semana llega, si no pasa, de los ocho millones y medio de liras, equivalentes a unos seis millones de pesetas; una multiplicación por las 52 extracciones del año, dan un total de más de 442 millonceios de liras, o sea de unos 285 millones de pesetillas.

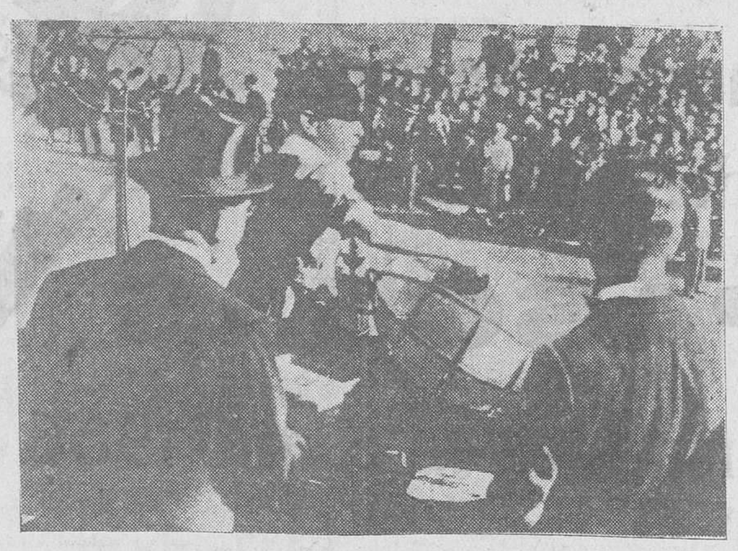

En Italia el sorteo tiene lugar en la calle, por medio de un niño con los ojos vendados.

¿Queréis saber la cantidad que «vuelve» a los jugadores afortunados? No es fácil calcularla, porque no habiendo una cuantía fija para los premios, como en nuestra inigualable lotería—varían los premios según la cantidad jugada y según las combinaciones formadas—, la proporción entre lo que el Estado recauda en «puestas» y lo que desembolsa en premios, cambia de vez en vez; de todos modos, cálculos prudenciales, hechos a la larga, concluyen garantizando al Estado administrador del «Lotto» las tres cuartas partes de las cantidades jugadas. Y, en efecto, entre los ingresos del Estado, que figuran en la liquidación del penúltimo presupuesto italiano aparece la voz Lotería con una utilidad «neta» de 325 millones de liras durante ese ejercicio anual.

Si el lector-jugador de la lotería nacional española hace un parangón entre la proporcionalidad de cantidades de juego y cantidades de premio de nuestra lotería y la del «Lotto», sacará la consecuencia irrefutable de que los sorteos italianos son mejor negocio que los españoles para el Estado-lotero, mientras que, por el contrario, las extracciones españolas favorecen mayormente, enriquecen más que las italianas.

PROBABILIDADES DEL «LOTTO» ITALIANO Y DE LA LOTERIA ESPAÑOLA. MAYORES VENTAJAS DE ESTA

Por otra parte, la ley de probabilidades demuestra—examinando las respectivos sistemas español e italiano—que la posibilidad de no perder es mayor en la lotería que en el «Lotto». Esta comparación se la brindo a los matemáticos y a los cabalísticos, para que la desarrollen suficientemente; yo, que no soy ni lo uno ni lo otro, me limito a señalar algunas cifras comparativas. El jugador de «Lotto» que se contenta con la ganancia mínima del «estratto» (número seco), es decir, con el reintegro del dinero jugado, tiene una probabilidad (la de su número) contra 89, que son los números restantes de cada extracción; en cambio, el jugador de la lotería española que se contente con el reintegro sólo tiene en contra de su número los nueve restantes de la decena. Si de esta comparación pasamos a otra a base del ambo, la proporcionalidad de las probabilidades empeora para el «lottista»; en efecto, con 90 números pueden hacerse 4.005 combinaciones de «ambos» diferentes, y para ganar un terno, el jugador del «Lotto» sabe que tiene en contra de la combinación elegida nada menos que 117.480 probabilidades de perder. Y como que el terno «salido» se paga 4.250 veces la «puesta», resulta que el premio del terno puede compararsele con el segundo y tercero de los «gordos» del sorteo de Navidad; de modo que, mientras el jugador italiano tiene una probabilidad contra 117.480 de ganar 4.250 veces lo jugado, el español está muy favorecido con la proporción de uno contra 35.000 número máximo de los billetes que pueden entrar en el bombo, aun suponiendo—cosa no siempre lograda—que se hayan vendido todos los números de que consta el sorteo con que la Fortuna puede hacerle ganar tres mil, seis mil o quince mil veces la cantidad jugada.

Si el jugador de «Lotto» aspira a vencer 60.000 por cada lira jugada (cuaderna) afronta esta proporción casi imposible: uno contra 2.555.190; y para la máxima combinación de la «quina», la proporción es ya astronómica: contra la combinación elegida con los cinco números hay (¡no te asustes, lector cabalista!) nada menos que 43.959.268 combinaciones en contra, porque tantas son las cinquinas que pueden hacerse con los 90 números que entran en juego en cada «rueta» o extracción.

Después de haber leído lo escrito y de haber meditado sobre las proporcionalidades comparativas del «Lotto» y de la lotería, creo yo que el lector escéptico, desimístico y anti-azarista reforzará sus convicciones de que los verdaderos «gordos» de las loterías, al fin y al cabo, le tocan siempre, infaliblemente, a las respectivas Administraciones; pero también quedará convencido de que la que ofrece mayores y mejores probabilidades es la clásica e incomparable lotería de los quince millones, que ojalá te toquen a ti (¡o a mí, que jamás he ganado un ambo!), lector amiguísimo.

LA LOTERIA AUTOMOVILISTICA DE TRIPOLI

A más de esa lotería ya secular, una vez al año se hace en Italia otra que puede parangonarse con la ya célebre (y no menos falaz y engañosa) lotería hípica de Dublín. Me refiero a la lotería automovilística de Trípoli, que ya se jugó el pasado año en combinación con las carreras de automóviles para el Gran Premio de Trípoli. Se hizo un sorteo previo entre todos los números, para entresacar veite, que habrían después de concurrir a los premios mayores; con esos veinte premios se hizo, paralelamente la extracción de los nombres de otros tantos corredores participantes en dicho Gran Premio automovilístico colonial. Cada uno de esos veinte afortunados ganó una cantidad «consolatoria», y los titulares de los respectivos corredores que llegaron en los primeros puestos distribuyeron otros tantos premios de cuantía variable.

El sorteo último, en que cada corredor tenía a su merced la posibilidad de hacer ganar a de hacer perder a su «representado», se prestó a una serie de combinaciones más o menos turbias, y, por lo tanto, antideportivas y antialeatorias, que terminaron por traducirse en un pacífico reparto de los premios entre los titulares de los «campionissimi» del volante, a despecho de la voluntad de los organizadores de dicha lotería.

Con todo, la lotería no ha sido suprimida; parece que produjo ya en aquella primera edición un conspicuo rendimiento, y ha sido reorganizada, con un criterio más provechoso y menos propicio a «chanchullos», sus beneficios van a favor de varias instituciones estatales y coloniales, y en su mayor cuantía para cubrir los ingentes gastos de organización de la Exposición colonial internacional de Trípoli, que desde hace ya varios años viene celebrándose, en primavera, en la capital de la colonia de que Balbo ha sido recientemente nombrado gobernador general.

Luis GONZALEZ-ALONSO

M.E.C.D. 2017

LA LOTERIA INGLESA

Acabo de pasar por una típica calleja del barrio de Soho, en Londres. Soho es el distrito de los maleantes, de los tenderos italianos y franceses, y el cuartel general de los que, burlando la vigilancia de la Policía, juegan a los prohibidos. Al final de la calleja hay una boca de alcantarilla por la que asomaba la cabeza y parte del cuerpo un hombre con aspecto de obrero. Siempre que callejeo por Soho voy bien atento a lo que pasa a mi alrededor, porque en este barrio es donde más sorpresas interesantes puede cazar el observador, y por eso noté que al alcantarillero de la calleja de Soho se le acercaba lo más disimuladamente posible un jovenzuelo y le daba unas monedas a cambio de un trozo de papel. Esperé un rato en un rincón propicio y ví cómo llegaban hasta el alcantarillero otros individuos que, con tanto disimulo como el primero, canjeaban monedas por trozos de papel. No había tal obrero de alcantarillas; el hombre que yo veía metido en el pozo urbano era un «banquero» clandestino de la colosal banca de las carreras de caballos, y su clientela consistía en puntos que se jugaban las pestañas en lo que se puede considerar como la lotería diaria más formidable del mundo. El Turf inglés constituye el vicio nacional, organizado hasta el punto de que muchos diarios de la tarde prosperan vendiéndose a millones porque la mayoría de las planas las dedican a las carreras de caballos, y se publica uno en papel rosado, a lo que debe su nombre de «The Pink One», cuyo único objeto es llevar el ritmo del Turf. Puede calcularse que los ingleses dedican en el transcurso de un año mil millones de pesetas a la Gran Lotería, con tres premios por carrera, un ganador y dos colocados. Apenas pasa día sin que haya carreras de caballos en dos o tres de los doscientos hipódromos que hay en la Gran Bretaña, y para jugar en esta lotería no es necesario ni pensar en desplazarse del hogar.

La ley hace una distinción entre los «banqueros» establecidos en oficina y los piratas que, como el alcantarillero apócrifo de Soho, tienen que andar jugando al escondite para librarse de los sabuesos de Scotland Yard. De cada cien ingleses hay cuarenta o cincuenta que siguen en calidad de puntos las peripecias de la gran lotería en los días de carreras corrientes, y ochenta o noventa que llevan algún «billete» en las carreras de importancia como el «Derby» Ascot» y el «Grand National». A la mayoría les basta telefonear o telegrafiar al agente de carreras («bookmaker» se llama en inglés a estos banqueros) para colocar sus apuestas, o sea para tomar un número en el sorteo que decidirá, dependerá de la rapidez de las patas de los pura sangre. El «bookmaker» a quien le merezca crédito el punto aceptará la apuesta sin más formulismos, y en la inmensa mayoría de los casos pagará cuando tenga que pagar. No faltan, sin embargo, las sorpresas desagradables, y a veces resulta que un ganador cargado lleva la ruina a la caja del «bookmaker», y entonces ¡que le echen un galgo al «banquero»! Estos agentes de apuestas ponen oficina ambulante en los hipódromos, y los verdaderos aficionados asisten a las carreras para ver cómo se porta su «número» en la Gran Lotería, y para no perder de vista al «bookmaker», que, a pesar de la vigilancia de centenares de ojos, suele arreglárselas para alzarse con el santo y la limosna cuando le llegan las de un perder catastrófico. En las últimas carreras del Derby vi yo a uno de estos «bookmakers», que para inspirar completa confianza a los puntos había clavado un grueso poste en el suelo y se había hecho atar con cadena y candado, mientras aseguraba a gritos que «Smithy el de Bloomsbury no se escapaba nunca». Al final de la carrera, en que ganó un favorito cargadísimo, contemplé cómo una turba de engañados quemaba el poste y la oficina portátil y se disputaba, para recuerdo, los eslabones de la cadena de «Smithy el de Bloomsbury», que, cual otro Houdini el Mago, se las había arreglado para librarse de las ataduras y desaparecr cuando la multitud, entusiasmada, vociferaba el nombre del ganador, que galopaba victorioso hacia la meta, destrozando entre sus cascos las esperanzas y los cálculos del «bookmaker».

Claro que ese diario cambio de dinero, por millones de pesetas, entre puntos y «bookmakers», constituye una lotería en el país, cuyas leyes se oponen terminantemente a toda clase de distribución de premios que dependa de un albur. La trampa corre paralela a la ley, y se permite esta Gran Lotería porque las apuestas se consideran como una especie de contrato previo o como acciones que se toman en una empresa, adjudicando tres premios, que se pagan como si se tratase de dividendos. Por eso el «bookmaker» sin oficina se las tiene que valer como puede, y, si es necesario, se mete en un pozo de alcantarilla, para evitar que le sorprendan los de Scotland Yard.

El «sweepstake» de Calcuta, en el que dejan de jugar poquísimos ingleses, reparte premios que han llegado a veces hasta treinta millones de pesetas el mayor, con una serie de otros premios para repartir el 60 por 100 de las fabulosas cantidades que se recaudan.

El primer pertenece al billete que, habiendo sacado caballo, lleva el nombre del ganador en la carrera que se determina, y hay otros grandes premios para los colocados, y premios de menor categoría para el resto de los caballos que corren o que se quedaron sin correr a última hora. Los irlandeses, dándose cuenta del magnífico campo de cosecha que representa la afición de los ingleses por esta clase de lotería, han establecido en Dublín un «sweepstake» destinado a recoger fondos para los hospitales de su país, y las autoridades inglesas, que además de ver cómo se burla la ley contra los sorteos se dan cuenta de que Inglaterra le está costeando a Irlanda los hospitales, ponen toda clase de obstáculos a la venta de billetes del «sweepstake» de Dublín, llegando hasta amenazar con detener a los que sean sorprendidos en posesión de esos billetes.

Todo esto ha causado gran revuelo en Inglaterra, y se ha despertado el deseo de organizar «sweepstakes» a espaldas de la ley, o bien buscándole las vueltas a la letra de las disposiciones legales que prohiben los sorteos. Un duque escocés, miembro de la Cámara de Lores, se ha lanzado a desafiar a los Tribunales ingleses organizando una «lotería legal»; no habrá sorteo, ha dicho el duque al público; se venderán algunas decenas de millares de billetes a veinte pesetas, y, cuando llegue el momento, yo «regalaré» a veinte tenedores de billetes las sumas que estime por conveniente, y que será el 60 por 100 de lo que se recaude. Los hospitales recibirán el 30 por 100, y el 10 por 100 restante se destinará a los gastos de organización. El duque, que recibió, en efecto, varios millones de pesetas del público filantrópico y aficionado a loterías, se las está teniendo que ver con los Tribunales ingleses, que le acusan de violar la ley contra sorteos, y dicen además que se ha expuesto al público al riesgo de que el duque se quede bonitamente con lo recaudado, sin que haya ley que le obligue a reembolsar ni un céntimo.

La Lotería Nacional española de Navidad tiene también buena clientela entre los ingleses. Es, sin embargo, cosa difícil obtener billetes para el gran sorteo, porque se corre el riesgo de que sean confiscados en Correos si llegan por ese camino. Se juega a veces valiéndose de un Banco, que encarga a su representante en España la compra de los billetes, o bien no falta quienes emprenden viaje a España para traer billetes. Hace algunos años se armó gran revuelo en la Prensa londinense porque se dijo que a un jefe de comedor, español, que prestaba sus servicios en un famoso restaurante de Londres, le había tocado el «gordo». El pobre español, que en realidad tan sólo ganó unos miles de pesetas, pasó días muy amargos, porque además de recibir varios miles de cartas, en las que se le pedía y hasta se le exigía «algo», por ser extranjero, y lo menos que podía hacer era ser generoso o caritativo, para demostrar agradecimiento por permitírsele vivir y ganarse la vida en un país en el que había tres millones de sin trabajo», se vió asediado por los «chicos de Fleet Street», incansables cazadores de noticias para las docenas de periódicos que tienen sus oficinas en esa calle, que también suele llamarse el Río de Tinta.

En el país que más persigue los sorteos es donde hay más loterías, y las hay de todas clases: los periódicos organizan concursos a base de sorteos y burlan la ley haciendo que el reparto dependa de algo que se base en la habilidad de descifrar algún «puzzle», para que no se pueda afirmar que se trata de un albur. Las organizaciones filantrópicas hacen otro tanto. No pasa día sin que sean trasegados algunos millones de pesetas en aras de la Lotería, y, sin embargo, John Bull, puritano, sigue asegurando que en su territorio no se juega a esta clase de juegos. Veremos a ver lo que resulta ahora, después de la polvareda que acaba de levantar el duque escocés a los mismos pies del «speaker» de la Cámara de los Lores.

L. DE BAEZA

LA LOTERIA ALEMANA

Alemania no tiene una timba—o lotería nacional. Tiene varias. La de Hamburgo, la de Sajonia y la de Prusia. Esta última, fusionada con la del Sur de Alemania desde hace algunos años, es la más importante. Vamos a tratar de explicar su funcionamiento, muy sencillo, por cierto.

Se verifican al año dos sorteos y se juegan en cada sorteo dos series de 400.000 billetes cada una. El billete entero para cada una de las series cuesta 120 marcos. Las Administraciones despachan, además de billetes enteros, medios billetes, cuartos de billete y octavos de billete, a 60, 30 y 15 marcos, respectivamente, No se practica el sistema de participaciones ni el de reventa de billetes en las calles y en los locales públicos. En cambio, las Administraciones mandan circulares a domicilio con literatura de propaganda de la lotería nacional.

El «gordo» es de un millón de marcos para cada serie. Un millón de marcos son casi tres millones de pesetas. El jugador que levanta el «gordo» ve, por tanto, multiplicada su postura unas ocho mil veces, quinientas más que en la lotería de Navidad española, donde la relación en el premio mayor es de uno a 7.500. Pero, en cambio, el jugador español, que juega un número entre cuarenta mil, tiene diez veces más probabilidades de que le toque la suerte que al jugador alemán, que juega un número entre cuatrocientos mil. Además, el Fisco alemán descuenta el 20 por 100 del importe de todos los premios. El segundo premio es de 300.000 marcos y el tercero de 200.000. Hay varios premios de 100.000, de 50.000, de 20.000, 10.000 y 5.000, tanto más numerosos, naturalmente, cuanto menor es su importancia. La «pedrea» resulta también mucho más generosa en la lotería española que en la alemana, pues mientras el jugador español se decuplicada su apuesta, el pobre jugador alemán ha de contentarse con doblarla nada más. Los reintegros son numerosísimos en la lotería alemana. Graves funcionarios prusianos—algunos de los cuales montaron hace un par de años un refinadísimo tinglado para estafar al público— intervienen en la operación del sorteo.

Cada sorteo está dividido en cinco fases, o, como se dice en Alemania, «clases». En el sorteo de la primera clase el premio mayor es de 50.000 marcos; en el de la segunda, de 100.000; en el de la tercera, de 200.000; en el de la cuarta, de 300.000. La bolita con el premio de un millón de marcos entra en el bombo solamente el último día de sorteo de la quinta clase. El jugador no está obligado, si no quiere, a jugar en las cinco clases o fases del sorteo. Puede jugar en una, dos, tres o cuatro de ellas solamente. Para cada fase pagará la quinta parte del precio del billete o fracción del mismo. Pero si juega únicamente en la primera fase, sabe que sólo puede aspirar a un premio de 50.000 marcos en el mejor de los casos. Si empieza a jugar en la segunda, tercera o cuarta fases (para lo cual tendrá que pagar dos, tres o cuatro quintos del precio del billete), los premios mayores a que podrá aspirar serán de 100, 200 o 300 mil marcos. El jugador que aspire al «gordo» de un millón de marcos no tiene más remedio que jugar en las cinco fases del sorteo y pagar el precio entero del billete o de su fracción.

Me hago la ilusión de que el lector me ha entendido, y declaro que la lotería alemana es un juego que no produce la menor ilusión. En Alemania juega a la lotería mucha gente; pero nadie pregona la suerte segura por las calles, ni nadie cree llevarla en los bolsillos, identificada con un precioso capicúa. El jugador español es un iluso, que juega por fantasía. El jugador alemán es un resignado, que juega por vicio. No en vano se llama a la lotería en Alemania «el impuesto de los tontos».

Eugenio XAMMAR

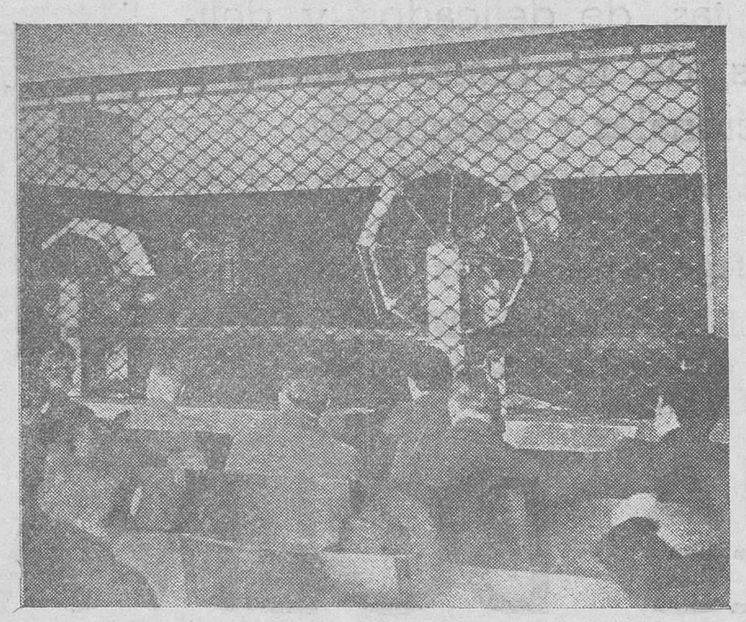

El local en que se celebra la lotería prusiana se halla defendido por un poderoso enrejado.

LAS GRANDES FUNCIONES DE PASCUAS

MARIA LISARDA-COLISEVM

EL VIERNES, 27 - GRAN MODA

LA OBRA INMORTAL DEL MAESTRO BRETON

La Verbena de la Paloma

Una gran producción nacional dirigida por BENITO PEROJO.
Orquestada por la Orquesta Sinfónica, de Madrid, e interpretada por las primeras figuras de nuestra pantalla y lírica nacionales.

DON HILARION: Miguel Ligero - JULIAN: Roberto Rey - SEÑA RITA: Selica Pérez Carpio - LA MORENA Y LA RUBIA: Raquel Rodrigo y Charito Leonis.

PROXIMAMENTE La maravilla espectacular del año

LA FERIA DE LA VANIDAD

la primera producción totalmente en colores naturales y efectos en relieve.

EL 113, la creación definitiva de Ernesto Vilches.

MADEMOISELLE DOCTOR (LA RIVAL DE MATA-HARI)

- GRAN CINEMA -

EL próximo día 25 (Fiesta de Navidad)

SENSACIONAL ESTRENO

El Lobo Humano

El drama terrorífico de la temporada. La vida, el amor y la muerte a través de las sensaciones del hombre que se transformó en lobo. ¡Su cerebro se paraliza! Sus sentidos se entorpecen por el horror! ¡Sus oidos se aterroriran! ¡Sus ojos se espantan ante el lobo humano!

EL JUEVES, día 26

GRAN MODA

Magnífica creación de PETER LORRE, protagonista de «M» o EL VAMPIRO DE DUSENDOLF. Película premiada como la mejor producción inglesa de la actual temporada.

La sensación de la producción nacional cinematográfica lo constituirá CURRITO de la CRUZ
LA OBRA CUMBRE DE PEREZ LUGIN

POMPEYA - El esplendor de la civilización pompeyana. Imponente destrucción de Pompeya. Miles de actores en escena. Una gran superproducción que hará época.

M.E.C.D. 2017

¡¡QUE MARAVILLOSAS NAVIDADES!!

ofrece a todos la acreditada **CASA BOLIVAR**

La preciosa CONFITERIA BOLIVAR.

Vean ustedes la espléndida exposición de NAVIDAD en los escaparates de

ULTRAMARINOS BOLIVAR

Ribera, 7 – Teléfono 2185

El notable escultor Souza, de La Coruña, ha pintado el fondo de esta colosal exposición de lujosas cestas, de delicados y deliciosos vinos, de sabrosos mazapanes, de riquísimos faisanes y capones, y de champagnes nacionales y extranjeros.

Visítela usted y será obsequiado con las sabrosas MERMELADAS de ALFREDO HILL y con tubitos de CREMA SMALLER, insuperable para el cuidado del cutis, pues suaviza y protege la piel contra el frío.

Pida usted el famoso CHAMPAN «CHACOLI ILLARRAMENDI» en la CASA BOLIVAR, que se vende en todos los ultramarinos al precio de CINCO PESETAS BOTELLA.

LA GRAN TIENDA DE ULTRAMARINOS BOLIVAR. (Foto Samot.)

CONFITERIA CHOCOLATES BOLIVAR

Los más exquisitos pasteles, bombones y tartas.
RIBERA, 2 -- Teléf. 3737

Insuperable marca.

DE TODO UN POCO

Cosas interesantes que sabemos.

Ya es sabido: esta tarde, a las tres.

Un ruego a los «hinchas»: hay que alentar al Racing.

Un ruego a los jugadores: hay que repetir la hazaña de Madrid.

★

Pasamos anoche por el Hotel Continental.

Acababa de llegar la expedición de Navarra. Y entre los expedicionarios, Cuqui, Illundain, Arana, Vergara, Bienzobas, Catachús...

¡Un buen equipo!

★

Anoche había ya «cola» frente al Bar Piquío.

Y hoy, de once a una, habrá manifestaciones.

★

Para que se embellezca el campo y puedan señalarse casos de galantería, las señoras, a dos pesetas.

¿Quién, por dos pesetas, no se lleva una mujer bonita al lado?

★

Ya se conoce el equipo racinguista.

El mismo de Madrid. Todo completo. Es decir: Pedrosa; Ceballos, Ilardia; Rioja, García, Germán; Cuca, Milucho, Chas, Larrinaga y Pombo.

Recordad, muchachos, que hoy hace ocho días...

★

Todo eso del equipo forastero está muy bien, pero ¡a ganar!

Y vosotros, los del orfeón, ¿estáis preparados? ¿Sí? Pues, Alavivo, alavá...

★

Según todos los cronistas deportivos, hoy le toca al Racing perder.

¡Hay que llevarlos la contraria!

★

Arbitra Hernández Areces.

Y queremos suponer que arbitrará bien.

★

En Bilbao se viene destacando que no fué el Racing el que ganó, sino el Madrid el que perdió.

Para que no queden dudas, ¡habrá que vencer en San Mamés!

Pero sin tren especial.

★

El Madrid asegura que hoy vencerá al Barcelona.

Lo mismo aseguraban hace ocho días en Madrid.

★

Entre el público estará el Padre Gafo.

Viene a ver a los «locos» del Racing.

Rogamos que, si se le descubre, no se le ataque.

La Cayetana, con la pena de viuda, tiene que estar feísima.

Todo, por ella, por La Cayetana.

★

LOS DEPORTES

Ya lo sabes, lector, a las tres, ahumando en el Sardinero.

Y con las manos ansiosas para aplaudir.

SOLLERIUS

FUTBOL

Retos, resultados y convocatorias.

El CLUB DEPORTIVO VISTA ALEGRE convoca a Pasiego, Sierra, Mingo, Corral, Melchor, Cuevas, Olarte, Gelín, Moisés, Berin, Galonce, Asplunza, Cándido y Rafael, se personen hoy, a las diez y media, en Miramar, para contender, en campeonato, con el Europa.

El CLUB DEPORTIVO SAN ROMAN ruega a Prieto, Rioja, Lastra, Guillermo, España, Valdeoliva, Manin, Prieto II, Cambri, Tubau, Martínez, Maño, Prieto I, Casimiro, Barondo y Soto, se hallen hoy, a las dos y media, en Miramar, para jugar contra el Río de la Pila.

El EXCELSIUS presentará hoy, contra el I. Callealtera, el siguiente equipo: Vicente; Heranz y Velarde; Gildo, Gabriel y Póo I; Sáiz, Bala, Charines, Nieto y Póo II. Todos deberán estar en Miramar a las nueve y media.

La CULTURAL, DE CAMPOGIRO, reta al Cajo F. C. para hoy, a las diez, en Cajo, y ruega a Puente, Santiago, Droi, Pecas, Salcines, Prieto, Mariano, Nene, Toca, Angel y Pérez, que estén, a las nueve, en el domicilio social.

El NEW UNION MONTAÑESA ruega a sus jugadores que se presenten hoy, a las nueve, en Miramar. El miércoles, en estos campos, jugarán el D. San Roque y el New Unión Montañesa.

El C. D. CUETO ruega a todos sus jugadores se presenten hoy, a las diez y media, en el campo de Bella Vista (Hipódromo), para formar el equipo que ha de actuar frente al Royal F. C.

El TOLOSA SPORT cita a sus jugadores a la una y media, en el bar «Congreso», para desplazarse a Vargas, para jugar partido de campeonato. La salida será a las dos menos cuarto. Los que deseen acompañar al equipo deben presentarse a dicha hora en el lugar señalado.

El NEW VISTA ALEGRE ruega a sus jugadores se encuentren a las diez menos cuarto en Vista Alegre, para ir a la Albericia, a jugar contra el Unión Juventud.

El CUATRO CAMINOS ruega a Prieto, Junquera, Laverde, X. X., Palazuelos, García, Manrique, Mediavilla, Izarra, Casado, Honcho, Aladino y Toca, que se presenten a las diez y media en el domicilio social.

El DEPORTIVO SAN ROQUE ruega a todos sus socios y simpatizantes que deseen acompañar al equipo a jugar a Camargo, que estén hoy, a las dos y media, en el prado de San Roque. La hora de partida será en punto, por tener que hacer dos viajes, y la de regreso, de ocho a nueve.

UNIÓN JUVENTUD CANTABRIA ruega a los jugadores Virginio, Aparicio (M.). Ortgea, Aparicio (A.), Ranz, Hidalgo, Mora, Hoz, Ibáñez, Cabo, Lin, Hilario, Pombo (G.), Varela y Nardo, se encuentren en el domicilio social a las doce y media en punto, para trasladarse a Laredo.

El CLUB DEPORTIVO CANTABRIA ruega a sus jugadores se presenten en los campos de los Arenales a las nueve menos cuarto, para jugar un partido contra el C. D. Callealtera.

TAL COMO VIENE

¿Quién es el Padre Gafo? ¿Quién la Cayetana?

Sr. don Sollerius:

Nosotros semos los que bajémos el otro día que hicimos una escapadura a Santander, con l'ojeto de saludarle afetuosamente, y no le alcuentramos en casa, lo cual nos dió muy bien de tristura.

Por eso hemos pensao escribirle esta cartuca que p'al respetive del nuestro caso es mesmamente igual, pero nos fastidia no poderle mandar un puro para que lo fume cuando tenga que ganar el Rácin, pues no cabe drento d'esta carta, amás que se puede espanciurrar por el camino, pero p'al respetive es igual que le mandemos el anilluco con rétulo y todo.

El caso es que nosotros leemos todos los sus escritos en los que tan bien estipulao pone lo del Rácin y lo de Milucho y nos azmira lo bien que lo pone, pues todo viene al aparente de lo que es.

El prencipal ojeto d'esta misiva es que nos saque de una duda y nos diga quien es el Padre Gafo, pues hemos estao cavilando si se habrán equivocao los del pedriorico al imprentar el nombre y sea que se refiere al tio Litos al cual por el aquel de que el su hijo gasta antiparras le llamamos el padre del Gafas, el cual si que es un ladino y le tiene ojeriza al Rácing y amás es poco leío en cosas del furbol.

Tamien le azvertimos que si la Cayetana, es la Cayetana hija del tio Peporro, tenga mucho cuidiao con ella, pues la tal Cayetana es algo lagarta es muy pícara y no se confíe mucho con ella, pues aparte de los novios que ha tenío a todos los mozos los traía a mal andar. Menos mal que la lagartona esa se fué a Madrid a servir, según dice.

Si es la que decimos, ándese con cuidiao señor don Sollerius.

Esperando nos aclare eso del Padre Gafo o del Padre del Gafas, le saludamos con un apretujon de manos los de la

«PEÑA VALLE (PRECISAMENTE)»

LOS CLUBS MODESTOS

Hoy, en Miramar y La Sierra.

Grande es el entusiasmo que hay por los encuentros Excelsius F. C e Infantil Callealtera, C. D. Europa y Club Deportivo Vista Alegre, Club Deportivo San Román y Deportivo Río de la Pila. Estos partidos son esperados con gran expectación, ya que se defenderá la clasificación.

En la Sierra.—En estos terrenos jugarán los equipos Ramón Pelayo e Infantil Unión Montañesa y New Vista Alegre e Infantil Juventud. Los encuentros de la tarde quedan suspendidos.

A los Clubs que juegan en Miramar. En vista del tiempo reinante, suplicamos a los capitanes de los Clubs participantes y árbitros designados, se pasen hoy, a las nueve y media de la mañana, por el campo de Miramar, para decidir sobre el terreno si se juega o no.

—Los de la Sierra, se decidirá en el terreno de juego si se celebran o no los encuentros, rogando, por lo tanto, la presentación de los árbitros designados.

Suspensión de un partido.—El de Camargo, anunciado, queda suspendido.

J. PUEYO

PRACTICANTE. MASAJE

Alonso Gullón, 32. — Teléfono 1033.

ESPECTACULOS

SALON LA CAMELIA (frente a la estación de Bezana). Hoy, gran baile, amenizado por la Orquesta Abascal, de 4 a 9. Los autobuses de «La Deseada» saldrán a las 4 desde farolas.

SALON IRIS, MALIAÑO. Formidable orquesta Sax. De cuatro a ocho.

EL ALCAZAR.—Hoy, domingo, grandes bailes de 4'30 a 9. Gran orquesta americana de reconocidos profesores, con nuevo y selecto repertorio.

CULTURAL SOTO LA MARINA. Orquestina Marina Sport. Baile 4 a 8.

SAN ROMAN, SALON SOMONTE. Hoy, domingo, gran baile de 4 a 8'30. Orquesta Harold. Entrada, 0'50.

LA ESTRELLA, OREJO. — Hoy, gran baile, amenizado por brillante orquesta.

LA CAVADA.—Gran baile de 4'15 a 8'15, con orquesta.

SALON VICTORIA, CAMARGO.—Hoy, domingo, baile. Orquesta Fix.

LAS BOLERAS, DE LA ALBERICIA. Gran baile de 4'30 a 8'30.

GUARNIZO, SALON EL SIGLO. Gran baile por la misma orquesta.

SALON GÜEMES. — Hoy, domingo, gran baile por la orquesta de «Los Negus de Abisinia».

OBREGON.—Hoy, gran baile por la renombrada Orquesta Abisinia

Vida societaria.

FEDERACION OBRERA MONTAÑESA

REUNION DEL PLENO DE DELEGADOS. — Hoy, domingo, a las diez de la mañana, se reunirá en el salón de actos de la Casa del Pueblo el pleno de delegados de todas las secciones pertenecientes a esta Federación, para cuya reunión se enviaron oportunamente a todas las secciones la convocatoria.

FONTANEROS Y VIDRIEROS

Se pone en conocimiento de todos los compañeros que hoy, domingo, y el martes, podrán pasar a hacer efectivas las cuotas, en la Secretaría de esta Sección, en la Casa del Pueblo, como de costumbre.—La Directiva.

SINDICATO DE LA AGUJA (U. G. T.)

Ponemos en conocimiento de los antiguos afiliados a este Sindicato que a partir de mañana, lunes, día 23 de los corrientes, han de pasar por la Secretaría de esta Sección a facilitar los datos necesarios para la reorganización, ya que las cotizaciones empezarán a normalizarse desde 1 de enero. Las horas designadas son de siete a nueve de la tarde.—La Directiva.

FEDERACION PROVINCIAL DEL RAMO DE LA EDIFICACION

Se ruega a los compañeros del Comité de la Edificación (U. G. T.) acudan mañana, lunes, a las siete de la tarde, a una reunión que se celebrará dicho día.

A la Directiva de canteros se ruega acuda también el lunes, a las seis de la tarde, para un asunto que les interesa.—El secretario.

FEDERACION MONTAÑESA DE FUNCIONARIOS MUNICIPALES

Mañana, lunes, 23, a las cinco y media de la tarde, en el local de esta Federación, dará una conferencia con el interesante tema «Necesidad y ventajas del sistema mutualista», el culto y ameno conferenciante, ex director de la Escuela Normal de esta ciudad, Pedro Diez Pérez.—El Comité.

SOCIEDAD DE LIMPIABOTAS

Esta Directiva, consciente de su espíritu societario, pone en conocimiento de todos sus asociados se pasen por la Secretaría de la misma, Casa del Pueblo, Magallanes 6, primero, los lunes y viernes, de ocho y media a nueve.

Por la organización, La Directiva.

COMITE PROVINCIAL

A todos los comerciantes, particulares, donantes, etc.—Este Comité de Ayuda a los Presos invita a todos los donantes, ya que la proximidad de la fecha para comenzar el reparto nos obliga a rogar la premura de las donativos en especie o dinero.

Todos los ciudadanos no deben esperar más tiempo y enviar con urgencia cualquier donativo, que será aceptado en nombre de las famillas, los niños y los presos.

Los donativos serán recibidos desde las diez de la mañana hasta las doce, y por la tarde, desde las tres en adelante, en el local de la calle de la Marina, 1, entresuelo.—Por el Comité de Ayuda a los Presos, El Secretariado.

M.E.C.D. 2017

LO QUE VA DE UN AÑO A OTRO

En el actual se ha vendido 869.500 pesetas más que en el anterior

La afición a la lotería va en aumento. Los quince millones, que el pasado año correspondieron a Santander, han servido de estímulo a los que todo lo esperan de la suerte para tener un poco de felicidad.

Millares de personas se acostaron el viernes soñando con el premio mayor, que había de redimirles de la miseria, y sólo unos cuantos han percibido las caricias de la suerte con el dinero de los que nada les ha tocado, porque la lotería es, simplemente, el trasiego del dinero que hay en unos bolsillos a otros.

Sesudos varones han calificado a la Lotería de «Timba Nacional», y ello se ajusta estrictamente a la verdad. Es un juego de azar, lo mismo que esos otros que el Estado prohibe por inmorales. Ahora que en este juego de tantos millones es el Estado el que se lleva la máxima participación, y como con ella se ayuda a los gastos públicos y, además, una cuarta parte, se regala en premios a los que tienen la suerte de adquirir los números favorecidos, todo el mundo la tolera.

El importe de los billetes recibidos este año para la Lotería de Navidad en esta capital ha sido de 2.246.000 pesetas, de las cuales se han anulado únicamente 18.500, ingresando, por tanto, en la Delegación de Hacienda pesetas 2.227.500.

A esto hay que añadir que el importe de los billetes recibidos para los pueblos asciende a pesetas 297.000, de las que han ingresado en la Hacienda 197.0000. Queda en los peblos una diferencia de 30.000 pesetas, que corresponden al importe de billetes anulados, si los hubiere, y a ingresos aplicados a pago de premios pagados por las respectivas administraciones.

Como el año anterior, el importe total de lo que jugaba Santander y su provincia ascendió a 1.555.000 pesetas, y lo de este año llega a 2.424.500, la diferencia en más en el año 1935 es de de 869.500 pesetas, cerca de un millón de pesetas que han salido de todos los bolsillos, a pesar de que se sigue manteniendo el tópico de que no hay dinero.

El argumento que se ha hecho de la lotería cuando se dice que con ella se ecauza y limita la pasión del juego, y se consigue que no se esconda en los burdeles, donde aumenta la inmoralidad con las trampas y el escándalo, es absurdo y falso: lo primero, porque no destruye la inmoralidad del juego de la lotería, tanto más cuanto que lo que se consigue con ésta es que el juego de azar pierda el pudor y se ostente con todas las apariencias del acta lícito; es falso, porque la lotería no destierra a los demás juegos de azar y no priva a los garitos de un solo concurrente (ya que el jugador como observa Piernas y Hurtado, no se satisface comprando billetes de la lotería, que no producen emociones y alternativas tan frecuentes como él las busca, y antes, por el contrario, aumenta el número de jugadores, haciendo que gasten en ella sus ahorros personas que no jugarían si no estuviese establecida la lotería.

En el orden económico, la lotería hace una competencia desastrosa a las Cajas de ahorro, arruina y empobrece a muchos y es ocasión, por parte de los ganaciosos, de disipaciones y desórdenes. Los premios pequeños vuelven a la lotería, y los mayores no llevan, por lo general, la felicidad a los ganancioso. La cantidad de más de 95 millones de pesetas, valor anual de los premios de la lotería, en España, representa una pérdida de riqueza; porque no sólo es improductiva, sino que sufre los daños de giro y todos los quebrantos consiguientes a su estéril movimiento. Por otra parte, la lotería alimenta la esperanza y la inclinación de enriquecerse sin trabajo, con lo que promueve el hábito de confiar en una suerte incierta, en vez de hacerlo en la aplicación y la inteligencia, fomenta la superstición y conduce no pocas veces al desgraciado jugador por el camino de la bancarrota, y, además, resulta todavía más perjudicial por la pequeñez de las apuestas y la divisibilidad de los billetes, que la hacen asequible a los pobres, así como por la acumulación de sorteos, que mantiene ocupado el espíritu del jugador. Para evitar, en parte, los inconvenientes de la lotería, se ha ideado por Schezl el llamado sistema ahorrativo, que combina la lotería con el ahorro; pero no ha tenido éxito.

Finalmente, en el orden financiero, se dice que la lotería es un impuesto voluntario de fácil recaudación, y que deja productos considerables para el Estado; pero estas cualidades no la quitan sus defectos ni deben ser obstáculos para su abolición. Cierto es que, si ésta se decretase de un golpe, se daría lugar para el contrabando de los billetes para loterías extranjeras, dado lo arraigado que el vicio de la lotería se encuentra, a causa de haberlo venido fomentando los Gobierno; pero esto sólo obligaría a proceder gradualmente y a poner en práctica durante un cierto período medios contrarios a los que se han empleado para favorecerla verbigracia, disminuir el número de los sorteos y gravar con descuentos a los lotes mayores de cien pesetas, así como influir en la masa social para hacerla ver todo lo erróneo del sostenimiento de la lotería, sin perjuicio de una exquisita vigilancia y de una sanción severa y severamente aplicada para los jugadores nacionales en loterías extranjeras.

★

Santander ha perdido una locura de dinero por creerse que todos los años iba a tener la misma suerte del pasado.

Como ya decimos más arriba, nos hemos jugado insensatamente dos millones y medio de pesetas, y de ellos, de seguro, que no nos han devuelto doscientas mil. ¡Hay que ver la cantidad de cosas buenas que podríamos haber comido estas Navidades con el dinero tirado en la lotería nacional! Pero no debemos divagar. Hemos perdido y hemos pagado por adelantado. Como nosotros, otras provincias han hecho también el primo jugándose hasta las pestañas, esperando un poco de felicidad pegada en la cola de un número...

Como siempre, ríen los ganancioso y se ponen tristes los perdidosos. Ardides del juego son, que dijo don Juan.

Y menos mal que muchos vigésimos han ido a parar a manos de trabajadores que con el pellizquito se podrán entonar un poco colocando su vida en otro plan menos duro.

De todos modos, prometemos solemnemente abstenernos de jugar el año próximo.

EL BAR QUE HONRA A SANTANDER

En el Bar Piquío, de la Ribera, se han introducido importantes mejoras.

EL BAR PIQUIO. — Situado en la Ribera, el lugar más céntrico y animado de Santander, el Bar Piquío se ha transformado, se ha embellecido, ha mejorado todos sus servicios y se brinda hoy al montañés o al forastero con todas las comodidades y todos los encantos que puedan hallar en un establecimiento análogo de cualquier punto de España. Desde luego, es el BAR donde mejor se come y se bebe, y, desde luego, donde se expende la mejor cerveza de Santander. (Foto Samot.)

Santander está de enhorabuena. Su progreso, que se advierte en todos los órdenes, destaca también en sus bares, que van adquiriendo el tono elegante y vistoso que en las grandes capitales tienen estos establecimientos.

El BAR PIQUIO se ha querido poner a tono con nuestra ciudad y se ha renovado poniéndose a la altura de los mejores bares de España.

Pero no sólo se advierte ese progreso en su instalación, sino también en todos sus servicios.

El BAR PIQUIO tiene al frente de su cocina a uno de los profesionales más aptos. Sus platos son los más escogidos y refinados. Y sus raciones las más abundantes.

Merced a un cuantioso dispendio, ha montado un servicio refrigerador que permite afirmar que es en el BAR PIQUIO donde se vende la mejor cerveza de Santander.

Ha montado también mostrador de «barra». Sobre altos y elegantes taburetes se reunen, a la hora del vermouth, los más depurados bebedores, que alternan sus bebidas, todas garantizadas, con modernísimas tapas, algunas de típico colmado andaluz.

Pero no es sólo la gente de la capital la que distingue al BAR PIQUIO con sus preferencias. Es toda la provincia. Ningún montañés de los que vienen a la capital deja de desfilar por el BAR PIQUIO.

Los domingos es el centro de concurrencia de todos los deportistas. Se exponen en una pizarra los resultados de los partidos y, al mismo tiempo que se merienda excelente y abundantemente, y a precios económicos, se comenta el último tiro de Chas o la última fase del Racing.

Tiene también zona reservada, que suele ser ocupada por gentes de negocios que gustan de mantenerse alejadas para ultimar asuntos comerciales o de otro interés.

Los «barman» son verdaderos profesionales en la preparación de las bebidas, en forma tal que hacen del BAR PIQUIO el más selecto de Santander.

Para corresponder al favor constante del público, se han instalado grandes sillones, que brindan reposo y comodidad. Y se han rebajado los precios. Y se han perfeccionado todos los servicios. Es decir, se ha puesto el BAR PIQUIO a la altura de los mejores de la península.

Santander, que sabe agradecer a los que se preocupan de su progreso, ha reconocido y estimado el esfuerzo hecho en favor de ese bar que tiene todos los encantos y todas las comodidades, y le va haciendo objeto de sus preferencias.

Montañés: si resides en la capital, si vives en la provincia y estás de paso; si gustas de comer con tus amigos o con tu familia, al BAR PIQUIO; si te agrada el vermouth con las típicas tapas, al BAR PIQUIO; si quieres merendar económicamente, al BAR PIQUIO, y si quieres probar las mejores bebidas y, desde luego, la mejor cerveza de Santander, al BAR PIQUIO.

Los grandes comercios santanderinos

El Gran Bazar Sepi, de Alamo y Del Río

En la casa número 35 de la calle de San Francisco, en frente de la iglesia del mismo nombre, y en el mismo lugar que hace muchos años ocupó el titulado Bazar de San Francisco, que adquirió rápida fama en toda la provincia, por ser entonces muy pocos los bazares de aquella clase que había en España, se inauguró el 28 de junio de 1928 un comercio titulado el 0,95, del que eran propietarios un sevillano, don Gabriel Alamo, y dos santanderinos, los hermanos don Pedro y don José del Río Oliveros.

Se abrió el establecimiento mencionado, y tal era su magnífica organización y tal la baratura de sus precios, que en pocos días conquistó el favor del público, atrayendo hacia él no sólo a las clases populares, sino a todas las familias santanderinas, que allí encontraban por muy poco dinero toda clase de artículos para el hogar.

El 0,95 siguió su marcha triunfal y fué ensanchándose poco a poco, adquiriendo en diferentes épocas los locales que le circundaban, desde la calle de Juan de Herrera hasta la plaza de Pí y Margall y calle de San Francisco, haciéndose cada día más amplio y manteniéndose con idéntica organización y con mayor asistencia, si cabe, de público de todas clases.

Uno de los socios, don Pedro del Río Oliveros, por voluntad propia, para establecer otro negocio, dejó la Sociedad, y desde entonces el 0,95 continuó teniendo a su frente a don José del Río Oliveros y a don Gabriel Alamo, impulsadores incansables del negocio, que se consideraba como uno de los mejores llevados de la capital.

Tanto el señor Alamo como el señor Del Río procuraron ir colocando su establecimiento a la altura de los mejores de España, y día tras día fueron luchando hasta conseguir ver realizado su proyecto en el magnífico GRAN BAZAR SEPI, que ayer mañana fué inaugurado.

Abarca el amplio local de las tres fachadas de la casa número 35 de que antes hemos hecho mérito, y su parte exterior se compone de grandes vitrinas y magníficos escaparates, donde se exponen al público multitud de objetos, a precios que oscilan entre cinco céntimos y veinte pesetas. Estas fachadas ofrecen una gran vistosidad y están profusamente iluminadas, al estilo de las grandes tiendas de las principales poblaciones españolas.

Como ocurre en todas las Casas modernas, soberbios altavoces dan al público continuamente sesiones de música, que también perciben los clientes del Gran Bazar Sepi cuando están efectuando sus compras.

En el interior, el Gran Bazar Sepi se ofrece al público como uno de los mejor instalados del Norte de la península. Nada se ha escatimado en la presentación al público de los miles de obpetos que allí se venden, aprecios inverosímiles, por lo baratos.

Los objetos están colocados en amplios y cuadrados mostradores, a cada uno de los cuales atiende una bella señorita uniformada, que tiene a su mano la caja registradora y los timbres necesarios para llamar a los «botones» y a los recaderos cuando los paquetes son demasiado grandes y hay que llevarlos a casa de los clientes.

Enormes estanterías recubren las paredes del GRAN BAZAR SEPI, y en ellas, simétricamente colocados en los correspondientes anaqueles, están los más bellos artículos como un hermoso muestrario, que ha de satisfacer los gustos de las personas más exigentes.

Todas las columnas están recubiertas de espejos y unos grandes focos eléctricos iluminan el soberbio recinto durante la noche.

UN ASPECTO INTERIOR DEL «GRAN BAZAR SEPI». — (Foto Samot.)

Esto que el público ve necesita de una organización formidable, que llevan a cabo los señores Alamo y Del Río por la gran práctica que tienen adquirida en estos menesteres. Hay que darse cuenta que cada objeto que se vende ha de ser sustituído aquella misma noche por otro idéntico, y para ello hace falta contar con enormes almacenes y una serie inacabable de camiones que vayan continuamente a los puntos de origen de las mercancías para ponerlas a diaria disposición del público.

Otro detalle importantísimo es el estudio de los precios, con objeto de que toda la competencia quede inmediatamente desechada. Para ello, los señores Del Río y Alama adquieren todos los objetos en grandes cantidades y por medio de fabricaciones exclusivas, con lo cual consiguen unos precios escatimados, que benefician extraordinariamente a su clientela.

Sólo así puede explicarse los precios verdaderamente regalados que rigen en la mayoría de los artículos del GRAN BAZAR SEPI, donde, como ya hemos dicho antes, pueden adquirirse multitud de cosas útiles para la casa, desde el ya inverosímil precio de cinco céntimos.

La buena acogida dispensada ayer por el público santanderino al GRAN BAZAR SEPI dice bien claramente que esta Casa ha de continuar siendo la más favorecida por el público, que encontrará allí siempre, dentro del mejor precio y calidad, todo cuanto le sea necesario.

En estos días de Navidades y Pascuas la juguetería española y extranjera, expendeduría que el Gran Bazar Sepi llamará poderosamente la atención por su novedad y baratura. Los niños, sobre todo, deben ser los primeros visitantes de esta magnífica exposición de muñequitas, automóviles, caballos, camiones, cornetas, trenes, aeroplanos, balandros, barcos de guerra y toda esa deliciosa fantasía de los fabricantes, que hacen felices a los niños durante todo el año, y especialmente en estos días en que se celebran las fiestas más solemnes.

Para comodidad del público, el GRAN BABAR SEPI cuenta con grandes puertas en todas las fachadas.

Ayer, con motivo de la inauguración del Gran Bazar Sepi, hubo una fantástica aglomeración de personas durante todo el día, alcanzando las ventas una considerable cantidad. Estamos seguros que en los días sucesivos y siempre el GRAN BAZAR SEPI será el más concurrido de Santander por su explendida instalación a sus precios increíbles.

Por ello felicitamos a nuestros queridos amigos los señores don Gabriel Alamo y don José del Río Oliveros. que han dotado a Santander de un establecimiento modelo, llamado a ser el más favorecido por el público.

M.E.C.D. 2017

LOS AGUINALDOS

PUEDEN SER LA BASE DE LA FORTUNA DE VUESTROS HIJOS

PEDID LAS HUCHAS DEL

MONTE DE PIEDAD y CAJA DE AHORROS

M.E.C.D. 2017