EL CANTÁBRICO

DIARIO DE LA MAÑANA

Santander. - Año XLI. - Número 14.105 | Fundado por Don José Estrañi | Miércoles, 17 de julio de 1935

ESBOZOS

EL OTRO PAN

Se trata de suspender o de limitar la consignación para las Misiones pedagógicas. Los periódicos.

Estas Misiones pedagógicas son novedades buenas y cordiales, tramontando geografía, cargadas de civilización. Su labor es afianzamiento de adaptación de ambiente nativo y contentamiento, teatro, museo, concierto y escuela de pueblos consumidos de monotonía a la sombra de su leyenda. Es triste vivir siempre así, sin un saludo de lo desconocido, conmoviendo alegremente a la aldea. Nada más que el susto, la calma, la pobre fiesta, lo pacífico o el retumbo invernal del ambiente, sin novedades periódicas y optimistas, regalo del mundo bueno y nuevo a lo viejo ahumado y casto. En estos pueblos aguileños, de vida natural, con ausencias de inventos refinando escaños, mantenimiento, lecho, placer, costumbre, la existencia da sensación de arroyo de exiguo caudal, siempre con idénticos rabiones y con los mismos remansos: desazón, amargura, alegría de tamboril de vez en cuando, cosecha, esponsales sin grandes ansias, sin grandes vehemencias, caminos monteros, iglesia. La distracción es parca como el alimento y el ocio. Unas danzas, unos bolos, unos tiros de escopeta, la plática del señor cura, la contemplación de unos cuadros reviejos de calvario en los muros blancos de la iglesia, el repique de unas pobres campanas, abuelitas, resonando en la pureza del cielo.

No se sale de estos sonidos y de estos movimientos ecuánimes. De cosecha a cosecha la vida es siempre la misma. No queda nada sin conocer. En la juventud ya hay pleno conocimiento de lo exterior y de lo escondido del ambiente. Llega un día en que la aldea y sus montes, su vegetal, su polvo y su piedra, detienen todo estímulo de curiosidad porque ya lo han enseñado todo: el color, la forma, el crecimiento, el entresijo, la muerte, el ruido. Y entonces el hombre ya es sabio aburrido. Ya no le queda curiosidad. Conoce los vientos, los presagios de las nubes, las aves, las semillas, las yerbas cordiales, la madera, las estrellas con nombres religiosos y pastorales. Para llevar la vida ya sabe bastante con estas cosas y con sus brazos. Se conforma con la sabidura primitiva, pero a veces siente deseos de formas y de rumores desconocidos, que él sabe que existen lejos, en tramontana. Es suficiente el árbol, el monte, el regato limpio, la mies, las ubres, la fiesta de canto llano dominical, el molino, para vivir en sosiego, respirando las cuatro purezas distintas de las cuatro estaciones. Todo es suficiente menos la miseria, si uno sabe adaptarse, que a veces es habilidad y a veces virtud. Pero en ocasiones la conformidad, que es estío y primavera, también tiene sus nublados. Y su tentación, como la santidad. El hombre bueno también tiene ganas a veces de ser algo malo por respingo de avaricia, por gula de placer, por muchas cosas que pone el mundo en su camino dócil. No hay justo sin tentación. El hombre de la aldea, en ese acurrucamiento de su curiosidad, tiene momentos en que se levanta y quiere ver y oír más de lo que ve y oye todos los días. En la adaptación secular araña un poco lo ausente imaginado. Lo bello frecuente hastía. Hasta la misma paz llega a crear en uno deseos de remudanza. Siempre las mismas sensaciones embotan el espíritu. Y siempre la misma casta de recreo suele hacer desgana, aborrecimiento.

Estos hombres de los campos altos, no es que desprecien su paisaje, su oficio, sus pasos haciendo noria en lo montés y entre la arquitectura en risco. No es enfado con la tierra, con las reses, con los suelos de vega y de cordillera enromerada. Es una pequeña envidia infantil por lo ausente, por lo desconocido, que entretiene y remuda sabores. Ellos comprenden que no está todo el pasatiempo en la coronilla de los bolos, en los disparos de las escopetas, en los chasquidos de los dedos en las danzas, en los redobles del tambor, en los saltos de los titiriteros errantes, con trazas de pobres, que en vez de pedir en las puertas piden fingiendo alegría, buen humor, bellaquerías, en un campo o en un establo. Hay más cosas, lejos, que contentan el alma, pero que no llegan allí nunca, nunca. Poseén lo útil, lo que sale del trabajo, el paisaje, que es pintura y romance de Dios viviendo en el agua, en el pico de los pájaros, en el aire y en las hojas estremecidas. Mas la vida no es todo masera, alcuza, fuente, camino, olla cantando hervores, brezo, misa, baile en la nogalera. Vivir bien no es sólo pan, lecho, lagar, magra, casa placentera con solana o corredor mirando al rumbo del ábrego por donde llegan las cigüeñas y las golondrinas. Es proximidad con esos regustos morales, nobles, que parece que menguan horas, que duermen contrariedad, momorias tiranas. Falta esto—el otro pan—y es lo mismo que hacer del hombre una pobre bestia mansa, con el privilegio maldito de la pena, del llanto, de la vegüenza. Porque esos pueblos, escondidos, arriscados cerca de vuelo de águilas o en sepultura abierta de hondones montañosos, son nada más que eso: fuerza que se va deshaciendo en su brega con la tierra, que siempre acaba por vencer; ansia que va muriendo lentamente en la cuerna de las reses, en los zurrones vivos de las ubres, en cariz de nubes. Siempre sin novedad buena que haga fiesta en el espíritu labrando entendimiento, en un purgatorio de tierra y de piedra...

Manuel LLANO

Premios a obreros.

En la mañana del pasado domingo tuvo lugar, en el despacho de la Dirección de la Compañía Española de Electricidad y Gas Lebon, la ceremonia de la distribución de los premios que la Unión Syndicale de l'Industrie du Gaz en France concede anualmente a los obreros más antiguos de esta industria.

En la presente ocasión resultaron agraciados con medalla de plata, diploma y 250 pesetas los obreros don Benito Pérez Pérez, con 41 años de servicios; don Filiberto Ayala Martínez, con 40; don Emeterio Domínguez Merino, con 39; don Joaquín San José Gómez, con 38, y don Eugenio Gorgonio Sánchez Ruiz, con 37, y con medalla de bronce, diploma y 200 pesetas los obreros don José Pérez Fernández, con 29 años de antigüedad, y don Saturnino Venero Sobrino, con 27 años.

Las medallas y diplomas corresponden al premio de l'Unión Syndicale, y el suplemento de los donativos en metálico al testimonio de satisfacción y recompensa por parte de la Compañía Lebon.

El primero de los obreros citados, don Benito Pérez y Pérez, con 73 años de edad, pero con un excelente humor, se despidió alegremente de sus jefes y compañeros, por haber decidido descansar, aprovechando la jubilación solicitada de la Compañía.

Felicitamos a la Compañía Lebon por disponer de tal cantidad de buenos obreros, y a éstos por servir en una entidad que sabe apreciar sus méritos.

COMENTARIOS

Cada vez que se celebra un gran acto político sin que haya la menor alteración de orden público, surge un optimismo en el espíritu nacional, exteriorizado en artículos de periódicos. En ellos se ensalza la ciudadanía tolerante de los partidos y el ánimo, pleno de serenidad, de las agrupaciones que los componen, que han sabido poner en práctica cordura, comprensión y respeto para el adversario.

Ese elogio de la tolerancia ciudadana es algo así como un himno con cuatro partes: el acto de Mestalla con las izquierdas; los mitines de las derechas en Uclés, en Medina y en Mestalla también; la gran concentración republicana de Mestalla, y, por último, el importante mitin de Baracaldo.

En ninguna de esas concentraciones políticas citadas anteriormente hubo una nota desagradable ni falta de respeto ni de tolerancia por parte de elementos de ideas contrarias a las que representaba el espíritu de los actos celebrados; pero el elogio ingenuo y desbordado no se ajusta a la medida precisa para recoger una realidad, que es indispensable tener en cuenta para dicha alabanza. Los autores de los elogios, de uno y otro bando, se han olvidado nada menos que de que el país vive bajo un régimen de excepción, que, naturalmente, tiene que influir en el apaciguamiento, por lo menos, de la intensidad de protesta y hasta en una aparente extinción de la misma. En tanto no desaparezca ese estado de excepción, no se puede juzgar el punto evolutivo en que se encuentra la tolerancia política y la acción ciudadana, no hace aún mucho irritada con exaltaciones absurdas de odios incomprensibles. Por eso no comprendemos el ingenuo entusiasmo de muchos que se dejan llevar por una impresión de momento, fuera de condiciones normales, para asegurar de plano, y con toda tranquilidad, que el país ha saltado desde la intransigencia más feroz a la tolerancia más encantadora. Ojalá que así fuese y de que por medio no existiera, en consecuencia, el estado excepcional a que nos hemos referido, ya que dentro de él es muy difícil, mejor diríamos imposible, juzgar el grado de mutua tolerancia política de los españoles, de los partidos políticos españoles, con respecto a la libertad de propaganda.

En la Universidad Internacional.

INTERESANTE CONFERENCIA DEL SEÑOR MONTESINOS

Como decíamos ayer, la Universidad Internacional comenzó con una conferencia interesante el homenaje a Lope de Vega. El conferenciante es conocido no sólo en los medios académicos y universitarios, sino de la mayoría de los lectores, por su frecuente contacto con los temas de literatura, conferencias y por sus cursos de 1934 y 1935 en la Universidad Internacional.

Comenzó el catedrático español diciendo la dolorosa sorpresa de las almas sensibles y de las gentes cultas ante el espectáculo triste y lamentable de la conmemoración del tricentenario de Lope. Ni altura ni entusiasmo. Esfuerzos aislados de todo corazón por parte de uno cuantos, pero, en general, todo es pobre e indigno del Fénix de los Ingenios. A las representaciones teatrales no va el público. Los organismos oficiales muestran su desdén. La Universidad Internacional y Santander no podían cruzarse de brazos. Y de aquí el honor de este homenaje.

Se refiere Montesinos al tema de «La Dorotea», y ello para tratar finamente, con gallardía y galanura del «caso moral de Lope». No insiste en las escenas de «La Dorotea» porque son conocidas; pero sí fija la atención en el «acto moral» de ellas. «La Dorotea» es una obra autobiográfica, y todos los documentos desempolvados de Archivos y Notarías, para darnos al dedillo los azares de la vida de Lope, confirman esa gran sinceridad de la obra, que supera, naturalmente, en poesía y narración, a los fríos papeles notariales. Se puede uno preguntar leyendo «La Dorotea» si envuelve, si es un «acto de cinismo» y una expiación. Montesinos se pronuncia por lo segundo. Pero con su carácter autobiográfico no es un acta de los hechos de su vida. Es un libro poético; lo dicho, UNA EXPIACION. ¿Y qué actos expía Lope? El medio ambiente es el de otras comedias suyas; pero hay aquí una realidad distinta. Personajes que quieren ser, con un afán de su propia personalidad. Pero el interés máximo de la enseñanza de «La Dorotea» es que hace crisis una moral determinada. A propósito de uno de los personajes—don Fernando—, Montesinos dice «que sueña su vida y quiere que la vida sea como sueño». Y don Fernando perturba de tal modo la moral de Dorotea, que ésta deja de ser ella misma. Es curioso ese amor, que se enciende de ternura maternal y camina por tan raro camino. Hay un momento de gran ejemplo, de locura ideal, a fuerza de perder—literariamente, es decir, por literatura—Dorotea el sentido de su Destino. Entonces su aspiración es la de ser cantada por un poeta, llegar a ser una Beatriz. Aquí traza Montesinos, en dos pinceladas, el afán de las «formas» del siglo XVII, para pasar a contarnos algo importante de los nobles a quienes sirvió Lope, y de Lope mismo. Especialmente del duque de Alba, que en la villa de este nombre, y en trance de destierro—igual que Lope—, evocaba una estampa del Renacimiento italiano con su corte literaria, en que abundaban músicos, poetas, figuras como la de Vargas Manrique, Juan Díaz de Castro, Medina Medinilla, Lope, etc. Y estas gentes no se contentaban con música y versos, sino que querían vivir su ideal artístico. Después de este vuelo regresa Montesinos a «La Dorotea», cuyas líneas principales ha dibujado, para hacerse preguntas en torno al amor de Fernando y Dorotea. «La Dorotea» aparece en 1632, cuando se luchaba contra el culteranismo. Los trozos que anticipan la ebullición del culteranismo, contenidos en la obra, son un argumento contra este.

Señala cómo la Dorotea termina con un fracaso de Fernando, el mismo Fernando, «que llega a convencerse de que no ama a Dorotea porque Dorotea le ama a él». Y e curiosa la relación de este final y la marcha de Lope de Vega a la guerra, a donde camina para adoptar una disciplina...

Se haría demasiado largo este comentario si continuáramos. Señalemos que Montesinos logró plenamente su propósito de representarnos a un Lope auténtico con el sentido profundo de su «moral». Un Lope español y universal, para quien todos tenemos el deber de gratitud en nuestro pensamiento.

DATOS BIOGRAFICOS DEL PROFESOR MILNER

Trazamos hoy el perfil biográfico de uno de los más interesantes cultivadores de nuestras Letras, profesor de Literatura francesa en la Universidad Internacional. M. Z. Milner nació en Varsovia. Después de realizar, de niño, un primer viaje a Francia y a España, en donde reside parte de su familia, cursó la Segunda Enseñanza en Bélgica, ingresando luego en la Facultad de Letras, de Lieja.

En 1907 se trasladó a París, y prosiguió los estudios universitarios en la Sorbona, siendo discípulo del célebre hispanista Martinanche. Terminados sus estudios, se dedicó a la labor hispánica, publicando en las revistas de Literatura y Arte una colección de valiosos artículos sobre la Literatura española clásica y moderna, que le valieron sólida reputación.

Publicó también una traducción polaca de las «Novelas ejemplares», de Cervantes. Actuó, durante cinco años, de profesor en el Liceo Francés, de Madrid.

Después de la guerra ocupó, durante catorce años, la cátedra de Español del Colegio de Normandie, continuando sus estudios e investigaciones hispanistas.

En la actualidad reside, como catedrático, en París. Es presidente en Ruan del Comité Franco-Epagne.

Una de sus más importantes publicaciones fué el estudio—dado a la imprenta—crítico, de extraordinario mérito, sobre las figuras poéticas de Góngora. También publicó una bella traducción, en francés, de los sonetos del gran poeta cordobés.

En breve dará a la imprenta otras traducciones de las «soledades» y del «polifemo».

Se trata de un hombre de mentalidad agudísima, especialmente afecto a nuetras Letras. Milner es uno de los pocos «hispanistas» sinceros y responsables.

Horario: De ocho y media a diez y media, Idiomas; a las diez y media, «Cosmogonia» y «Lo español en el Arte»; de cuatro a cinco, «Lo español en la Historia», Viñas.

IMPRESIONES DEL DIA

(De nuestro redactor en Madrid, Emilio Herrero.)

Los vaivenes de la política.--Un gran discurso del ministro de Hacienda. Italianos y abisinios.--La cirugía en el ahorro francés.--Diez mil millones de déficit.

(Por teléfono.)

Madrid.—Según la voz autorizada de algunos ministros, hemos entrado en la penúltima semana de Cortes, antes de cortar las vacaciones estivales.

No se ha percibido, sin embargo, en la sesión de la Cámara ninguna vibración que acuse el ritmo más acentuado de la prisa.

Cada día se apetece sacar una ley; pero se estancan los debates y no se aceleran las voluntades en la marcha adelante.

En plena mitad del mes de julio no se vislumbra tampoco la asiduidad de los diputados. Los requerimientos han resultado infructuosos y las llamadas apremiantes se diluyen en el vacío.

Aseguran los ministros que la reforma de la ley Electoral figura entre los proyectos que han de aprobarse en estos días. Sin embargo, extraoficialmente se habla de que será una de las leyes sacrificadas.

Si los pronósticos se confirman, caería por su base la afirmación sostenida sobre la celebración de las elecciones municipales en otoño.

Se vive al día, y el mismo estado pasional de los sectores extremos implica la dificultad de la visión a largo plazo.

★

El interés de la sesión estaba vinculado al discurso que había de pronunciar el ministro de Hacienda al terminar la discusión de la totalidad del proyecto de ley de Restricciones.

El discurso del señor Chapaprieta ha sido escuchado con gran atención y ha producido una impresión muy favorable.

Ha dicho que ante el desarreglo y el despilfarro en que vive la administración pública desde hace mucho tiempo en España, no hay otro remedio sino poner mano en ello con decisión y energía, caiga el que caiga.

En España existen más de ochenta Cajas especiales que tienen sus presupuestos autónomos, que no rinden cuentas al Tribunal de la República y no tienen para sus presupuestos el control del Estado, dándose el caso de que redactan nombramientos de personal sin sujetarse a ley alguna, y con sueldos que, cuando menos, son de 30.000 pesetas, a los que hay que acumular dietas y gratificaciones, ocurriendo que algunos de estos funcionarios de Cajas especiales llegan a percibir emolumentos por un total de 80.000 pesetas.

Se refirió después a los funcionarios de los que, según se ha dicho, hay exceso en la administración.

Sobre esto tiene que decir que el problema, más que de cantidad, es de mala distribución.

Ha citado el caso de unas oposiciones convocadas en un Ministerio para cubrir cuarenta plazas de mecanógrafos, cuando en otro departamento ministerial sobraban ciento cuarenta, que no tenían ocupación.

Ha hecho en esta parte del discurso una afirmación categórica y terminante, que llevará la tranquilidad a los funcionarios. Aquellos que figuran en plantillas y escalafones con sueldos que aún los mayores son irrisorios, no tendrán nada que temer.

Al contrario, se hará una plantilla totalitaria, de la que saldrán mejorados los empleados humildes; pero, en cambio, se propone ser inexorable con aquellos otros que figuran al margen de esas plantillas, habiendo sido nombrados arbitrariamente con sueldos que oscilan entre 30.000 y 100.000 pesetas.

Se ha referido concretamente al Ministerio de Obras públicas, donde hay ingenieros que perciben doble jornada, gratificaciones, dietas, derechos de inspección y aun derechos por salir al campo, con lo que vienen a reunir de 60.000 a 70.000 pesetas.

Como demostración del desbarajuste que existe en la administración pública, ha dicho que los exportadores tienen que sufrir la inspección de un ingeniero de determinado Ministerio. Pero como en otro Ministerio hay ingenieros de la misma categoría y la misma especialidad, sufren asimismo otra inspección, con lo que se evidencia que en España no se crea el funcionario para el servicio, sino el servicio para el funcionario.

Cita otros casos, según los que en algunos Ministerios, los funcionarios cobran su sueldo de plantilla y no prestan servicio por la mañana. Al acudir por la tarde a la oficina perciben esas horas como sueldo extraordinario.

Necesita, en resumen, el señor Chapaprieta la ley de Restricciones para ir contra esos abusos, y está dispuesto enérgicamente a que el desbarajuste de la administración termine.

La Cámara, haciéndose perfectamente cargo de la razón que asistía al ministro de Hacienda, aplaudió repetidas veces, y al final le hizo objeto de una larga ovación.

Después, en los pasillos, se mostró muy satisfecho el ministro de Hacienda del ambiente de la Cámara, y suponía que la oposición quedaría localizada en la minoría regionalista; pero tenía la impresión de que ésta abandonará su actitud cuando vea que el Congreso considera este proyecto necesario para imponer orden, justicia y equidad en la administración pública española.

Don Santiago Alba se propone reunir mañana a los jefes de minorías, con objeto de ver si es posible que se llegue a una fórmula para cerrar cuanto antes las Cortes, siempre que en una de las sesiones de la semana actual se discuta la propuesta de acusación contra los señores Azaña y Casares Quiroga.

★

Con ocasión de los inquietantes acontecimientos internacionales, por la extensión de los conflictos que juegan el papel, movido de bandazos y alternativas, vuelven a fijarse las miradas en la S. D. N.

Al gran pleito italo-abisinio hay que añadir la movilización de tropas de la Pequeña Entente frente a la posibilidad de una restauración de los Habsburgo.

Se viene a la conclusión en los grandes países de que sólo puede limitarse las contiendas bélicas volviendo a Ginebra, para robustecer plenamente el organismo de la paz, restituyéndole la autoridad y el espíritu de arbitraje, como expresión de los principios humanos.

Sobre un pie de igualdad es como puede robustecerse el prestigio, hoy adulterado, de la Liga de las Naciones.

Ante la magnitud de los peligros que envuelve el cuadro inminente de una guerra es cuando se ha producido una reacción favorable a someter las diferencias y ambiciones de los países en pugna al cauce jurídico de donde no debieron desbordarse.

★

En París se han secundado las negociaciones iniciadas en Londres para resolver por la vía diplomática el conflicto entre Italia y Abisinia sobre la base de una rectificación de fronteras.

Los italianos solicitan, además, concesiones económicas, construcción de una vía férrea entre Eritrea y Somalia, designación de consejeros italianos dentro del Gobierno etiope. Viene a significar esta intervención una actuación de verdadero protectorado sobre Abisinia.

Los trabajos preparatorios para una próxima Conferencia internacional los lleva el secretario de la S. D. N.

Ha celebrado conferencias con Laval y con el delegado de Abisinia en París.

En la Conferencia, de llegarse a vías de arreglo, estarían representadas Inglaterra, Francia e Italia.

De Roma se telegrafía a Londres la noticia de que el propio Mussolini, en avión, se dirigirá al Africa para realizar una exhibición espectacular y sensacional, presentándose inopinadamente para revisar las tropas italianas que aguardan en tierras de Etiopía las órdenes del Gobierno italiano.

Se agregaba en esa noticia que el señor Mussolini dirigía una soflama de tonos patrióticos y alentadores; pero la noticia ha sido desementida con carácter oficial esta noche en la capital de Italia.

★

El Gobierno francés ha celebrado tres Consejos de ministros.

Se van a poner en práctica las medidas restrictivas que constituyen la gran amputación de los presupuestos.

Francia tiene un déficit de 10.000 millones y quiere ahorrarlos a todo trance con reducción importantísima de gastos en los ferrocarriles, con gravámenes fuertes a las rentistas y a las industrias de guerra y una disminución progresiva de la burocracia.

El Gobierno está dispuesto a buscar el dinero donde se encuentre, y para ello recabó los poderes excepcionales del Parlamento.

Si los decretos los firma esta noche el presidente de la República, habrá comenzado en Francia la revolución económica.

Los ministros estudian las compensaciones de rebaja en los artículos de primera necesidad y en los alquileres de las casas.

El presidente del Consejo prepara la redacción de un manifiesto dirigido al pueblo francés, en el que justificará la labor depuradora del Gobierno con la fórmula heroica de «a grandes males, grandes remedios».—HERRERO.

REBOLLEDO.—CORONAS DE FLORES TELEFONOS 2553 Y 1739.

Funeraria «La Bien Aparecida». — Burgos, 16. — Teléfono 2837.

†

EL SEÑOR

D. Agapito Ramírez Pascua

FALLECIO EL DIA 16 DEL CORRIENTE

A LOS 55 AÑOS DE EDAD

Habiendo recibido los Santos Sacramentos y la Bendición Apostólica

D. E. P.

Su esposa doña Cándida López Casuso; hermanas doña Micaela, doña Rogella y doña Sofía; hermanos políticos don Francisco Pérez, don José Menau, doña Angela López, don Jacinto López, don Manuel López y doña Rosa López; sobrinos, primos y demás familiares,

Ruegan a sus amistades le tengan presente en sus oraciones y asistan a la conducción del cadáver, que tendrá lugar hoy, miércoles, 17, a las doce, desde la casa mortuoria, calle de San Fernando, núm. 28, al sitio de costumbre, por cuyos favores les quedarán agradecidos.

Santander, 17 de julio de 1935.

La misa de alma se dirá hoy, miércoles, a las ocho, en la parroquia de Consolación.

Dr. JOSE MATORRAS CIRUGIA Y PARTOS
PASEO DE PEREDA, 21, PRIMERO
De doce a dos y cuatro a seis. Tel. 3210.

Leopoldo Rodríguez F. Sierra
MÉDICO RADIÓLOGO
Especialista en Piel, Secretas y Radiumterapia.
Consulta de diez a una. - Muelle, 20. - Tel. 29-36.

BUENAVENTURA R. PARETS
ABOGADO
Consulta diaria de 9 a 1 y de 4 a 6, excepto los días festivos.

Luis Hontañón
ESPECIALISTA EN CORAZON Y PULMONES
GENERAL ESPARTERO, 11, PRAL.

PARA MUEBLES
ECONOMICOS Y MODERNOS
RIBALAYGUA

M.E.C.D. 2017

La ley electoral quedará, seguramente, para el mes de octubre.

CONSEJO

El Gobierno trató de la labor parlamentaria que queda por desarrollar.

LA REUNION EN LA PRESIDENCIA

Madrid.—El Consejo de ministros celebrado en la Presidencia terminó a la una de la tarde.

El señor Lucía facilitó la siguiente referencia verbal:

—La nota y casi nada más. Hubo una amplia exposición de la situación internacional en el aspecto político por el ministro de Estado, y en el comercial, por el de Industria y Comercio, y luego se ha expuesto la situación económica por el señor Chapaprieta.

Después del despacho ordinario se ha hablado de la labor parlamentaria que queda por desarrollar, acordándose que el ministro de la Gobernación hable con el presidente de las Cortes para indicarle que puede ya señalar el día en que ha de discutirse el dictamen de la Comisión referente a la acusación contra los señores Azaña y Casares Quiroga. Ya saben ustedes que tiene que mediar un plazo de tres días entre el anuncio y la discusión.

Se hará también al señor Alba la indicación de que no se interpole en lo posible ninguna de las proposiciones que se vienen presentando, con el fin de que puedan ser discutidos sin solución de continuidad los proyectos de ley pendientes.

—¿Cuál es el propósito del Gobierno acerca del cierre de las Cortes?

—A ello se irá en cuanto se discutan estos proyectos y lo del señor Azaña. Yo creo que en la semana que viene podrán comenzar las vacaciones.

Al señor Lerroux, que tardó en salir veinte minutos, le preguntaron los periodistas qué había de cierto sobre el rumor que circula con insistencia de la dimisión del subsecretario de la Presidencia.

—Nada de eso hay. Es uno de tantos rumores que hacen correr los pavos. ¿De dónde ha salido esa noticia?

—Pues hoy—contestó un periodista—, y en determinados sitios se ha asegurado.

—Pues no es noticia, porque no hay nada de cierto en ella.

Por la panadera Justa Solano ha sido entregada a su dueño la sortija hallada en la calle Padilla.

NOTA OFICIOSA

Guerra.—Decreto admitiendo la dimisión de consejero delegado representante del Ministerio de la Guerra en la Compañía Telefónica Nacional al teniente coronel de Artillería don Gaspar Morales Carrasco.

Otro proponiendo la concesión de la medalla de Sufrimientos, pensionada, al capitán de Infantería, con destino en Aviación, don Fernando Villalva Rubio.

Idem ídem al capitán de Infantería, piloto y observador de aeroplano, don Martín Selgas Perea.

Confirmación de empleos obtenidos por méritos de guerra con arreglo a la ley de 8 de junio último.

Proyecto de ley para conceder a la viuda e hijos del teniente de Infantería don José Aranguren Ponte pensión de sueldo entero.

Instrucción pública.—Decreto creando en Ceuta una Escuela Normal del Magisterio primario.

Autorizando a la Dirección General de Primera Enseñanza para convocar concurso general de traslado y proveer las escuelas vacantes que corresponden a este turno.

Decreto determinando la función y las atribuciones de los aparejadores.

Aprobando el proyecto de construcción de dos escuelas graduadas en Jarandilla (Cáceres).

Reorganizando el Colegio de sordomudos de Santiago de Compostela.

Agricultura.—Proyecto de ley modificando el párrafo segundo del artículo primero de la de 8 de julio de 1898.

Presidencia.—Autorizando para convocar oposiciones a tres vacantes de oficiales letrados del Consejo de ministros y tres de aspirantes sin sueldos.

Autorización de convocatoria de concurso para provisión de una plaza de ingeniero geógrafo.

Gobernación.—Reintegrando al Cuerpo de Vigilancia al agente don Julián Alcántara Aldunate.

Obras públicas.—Decreto autorizando a la Junta de Obras del río Guadalquivir para saldar su déficit en el año 1933, con cargo a la subvención del Estado.

Idem autorizando la convocatoria de subasta de las obras de los canales del Arlanzón.

Idem disponiendo que las cantidades suplidas para pago de los obreros de la contrata del ferrocarril Alcañiz-Teruel sean provistas por la consignación para nuevos ferrocarriles.

Industria y Comercio.—Proyecto de decreto suprimiendo los derechos que gravan la exportación de las materias tartáricas y estableciendo una protección arancelaria a la industria del ácido tartárico.

RUIZ ABAD
DENTISTA
Consulta de 10 a 1 y de 4 a 7.
Plaza del Príncipe, 11, 1.° (Casa Ródenas).

Expediente autorizando la exportación de nuevos materiales destinados a la construcción de tres cañoneros para el Gobierno de Méjico.

Fijación del cupo global para el contingente de automóviles del tercer trimestre.

Propuesta de constitución de la Cámara Española del automóvil en comisión gremial, para la distribución de este contingente.

Propuesta relativa a la conclusión de un «modus vivendi» con Santo Domingo.

Justicia.—Nombramientos de fiscales.

Promulgación de la ley de jubilación forzosa para los notarios.

Proyecto de ley modificando la de vagos y maleantes.

Promulgación de la ley sobre inamovilidad de jueces.

Autorización al Obispado de Cádiz para enajenar fincas de capellanías, para inversión de su importe en valores.

Lunas para parabrisas. Baldosas de cristal.
RAMON D. TEJEIRO
Carbajal, 2 duplicado.—Teléfono 2044.
SANTANDER

AMPLIACION DEL CONSEJO

El Consejo de esta mañana, según las referencias de algunos ministros, ha carecido de importancia.

Lo más destacado fué una exposición del ministro de Hacienda, sobre la situación económica.

Aludió Chapaprieta a la situación de la Bolsa, que es cada día más favorable.

Los valores se van acercando a los tipos de conversión, y expresó su propósito de que en el otoño se puedan realizar algunas conversiones de Deuda. Reiteró su optimismo acerca del proyecto de Restricciones.

Dijo que había estudiado algunos vitos particulares y enmiendas presentadas por las oposiciones, y que aceptará algunos de ellos.

En cuanto a los presentados por los diputados de la mayoría, rogará que sean retirados, para no entorpecer la discusión del dictamen.

Hubo un cambio de impresiones sobre el plan parlamentario.

Se convino en que las tres leyes que han de salir en este período son la de Restricciones, Repoblación forestal y reforma de la Reforma Agraria.

La Electoral quedará, seguramente, para los primeros días de octubre.

El ministro de la Gobernación, que desde la constitución de este Gobierno actúa como nexo entre el Consejo y el presidente de las Cortes, fué encargado de ponerse al habla con Alba sobre la marcha de los debates y su ordenación.

F. Díaz-Munio
Especialista en ESTOMAGO, HIGADO e INTESTINO.
Reanuda su consulta en HERNAN CORTES, 1, PRIMERO.

A tal efecto, en principio, se ha convenido en que la discusión del acta acusatoria contra Azaña y Casares Quiroga podría ir el viernes. Es deseo del Gobierno que esta cuestión quede substanciada en una sola sesión. Si para ello es preciso la dedicada a este tema se prorrogaría hasta terminarlo.

También hablaron Portela y Alba de la fecha en que se pueden verificar las votaciones de «quorum» solicitadas, entre las que está la del proyecto de ley de emisión de bonos ferroviarios.

Incidentalmente, y al hablar de los trabajos parlamentarios, se aludió a la actitud de obstrucción adoptada por la Lliga.

Algún ministro señaló la posibilidad de que esa actitud obedezca a disgusto por la situación de la Generalidad respecto de las contribuciones.

El ministro de Hacienda anunció que se propone estudiar este asunto con toda objetividad y sin ningún prejuicio político, para poder llegar a una solución que encauce este problema.

Se habló de las relaciones comerciales con varios países y los ministros de Estado y de Industria se refirieron a la suspendida negociación con Francia.

La situación es la misma, y España no modifica en nada sus posiciones. Sin embargo, parece que se comienza a respirar un ambiente de más optimismo, y no sería extraño que pudiera llegarse a un convenio que permitiera la reanudación de las conversaciones y el término, por consiguiente, de la guerra de tarifas.

Fuera del Consejo se hicieron algunss comentarioo al acto del domingo en Bilbao.

Los ministros, especialmente los radicales, coincidieron en lamentar la inclinación del señor Azaña a los socialistas y su posición de violencia.

DIRECTOR:
LUIS CORZANA
Este circo para comodidad del público, instalado en la Plaza de Cañadío.
SOLEMNE INAUGURACION
Jueves, 18, a las 10,30 noche
10 NOVEDADES AMERICANAS NUNCA VISTAS
CICLISTAS-COMEDIANTES-EXCENTRICOS
3 FORMIDABLES TROUPES
OSOS COMEDIANTES
ENIGMATICOS SONGLEORS
y los saladísimos y famosos clowns HERMANOS DIAZ.

CORTES

Después de la intervención del ministro de Hacienda terminó la discusión de totalidad del proyecto de restricciones.

Madrid.—A las cuatro y cuarto abre la sesión el señor Alba.

Escaños y tribunas desanimadísimos.

Se aprueba el acta de la anterior y se da lectura del despacho ordinario.

MARTIN ARTAGO dirige una pregunta al ministro de Trabajo, relacionada con el descanso semanal de los choferes y mecánicos particulares.

El ministro de TRABAJO dice que los choferes y mecánicos de coches particulares deben prevenir a sus propietarios respecto del cumplimiento de las normas de trabajo, y cuando estos propietarios hicieren caso omiso de esas normas, entonces deben acudir al Ministerio correspondiente.

No se puede discutir que quienes trabajan toda la semana tengan derecho a descansar un día semanal. Yo no sé si estos choferes tienen un organismo paritario oficial, pero me enteraré de las relaciones existentes entre patronos y obreros de este ramo, para corregir las deficiencias que pudiera haber.

MORENO QUESADA dirige una interpelación al ministro de Comunicaciones sobre los repartidores de Telégrafos.

El crecimiento de este personal, por haber pasado al Estado el antiguo servicio de reparto de telefonemas, debe ser motivo de preocupación gubernamental, para ponerlos en condiciones de paridad con otros modestos funcionarios, formando con aquéllos una plantilla y un escalafón.

El ministro de COMUNICACIONES contesta.

Primeramente se refiere a la situación creada por la supresión de los telefonemas y al aumento en el reparto de telegramas, y después a la necesidad de un número mayor de operadores.

Su antecesor, el señor Jalón, llamó a los procedentes de la Telefónica, y se presentaron alrededor de unos quinientos, que fueron aprobados en su casi totalidad. Jalón seleccionó de los aprobados cien, sin derecho alguno, porque ignoraba qué aumento era el que se iba a promover. Si el señor Jalón, de aquellos quinientos examinados, no llamó más que a cien, es porque no necesitaba más. Se presentó también la necesidad de servir por teléfono todo el servicio de telegramas, y para esto designó a cien señoritas, que, según tengo entendido, terminarán su labor dentro de este año.

También se refiere al Cuerpo de repartidores, y dice que todos sienten el ansia de subir, cosa muy natural, dadas las crecientes necesidades de la vida, pero el ministro tiene que hacer números y ver qué posibilidades se le ofrecen.

SANTIAGO ARENAL
ABOGADO
BLANCA, NUMERO 17.
Reanuda su consulta los miércoles, jueves y viernes, de cuatro a ocho.

ORDEN DEL DIA

Se aprueban los siguientes proyectos de ley:

Autorizando al ministro de Hacienda para emitir bonos de Tesorería al 4 por 100, el relativo a haberes de retiro de subtenientes y brigadas y concediendo un suplemento de crédito de 2.170.738,82 pesetas al presupuesto del Ministerio de la Gobernación correspondiente al primer trimestre del año en curso, para satisfacer dietas y pluses a la Guardia civil durante el primer trimestre.

Sin discusión, son aprobados los siguientes dictámenes:

De la Comisión de Agricultura, sobre el proyecto de ley creando en el servicio nacional del crédito agrícola el préstamo a notables.

De la Comisión de Gobernación, sobre el proyecto de ley segregando el pueblo de Fontanar de las Viñas, del término municipal de Alcodozo, para ser incorporado al de Peñas de San Pedro.

De la Comisión de Guerra, sobre el proyecto de ley para la utilización de terrenos para campos de tiro, instrucción y maniobras.

Se pone a discusión un dictamen de la Comisión de Presidencia nuevamente redactado, sobre el proyecto de ley dejando en suspenso las elecciones para la renovación de cargos de vocales del Tribunal de Garantías Constitucionales.

GONZALEZ LOPEZ, de Izquierda Republicana, consume un turno en contra de la totalidad.

M. USANDIZAGA Partos y Ginecología
Suspende la consulta por ausencia. A su regreso la reanudará en su nuevo domicilio: VILLA LOS ROSALES, Av. Pedro S. Martín (Cuatro Caminos).

Le parece que el dictamen actual es muy parecido al anterior, pero empeorado, porque en el dictamen retirado para nueva redacción se daban siquiera razones. Se decía que el estado del orden público no permitía unas elecciones, y que estas elecciones no podían celebrarse hasta que no hubiera una nueva ley electoral. Ahora no tenemos punto alguno de referencia.

El ministro de la GOBERNACION le contesta.

Dice que el Tribunal de Garantías, según precepto de su ley orgánica, debe ser renovado por mitad cada dos años. En esta misma ley existe otro precepto que determina que los cargos durarán cuatro años. Si nosotros renovamos a los dos años parte de los vocales del Tribunal de Garantías, nos encontramos con que habrá vocales que estarán solamente dos años, y si dejamos a los primeros estar cuatro años, la otra mitad tendrá un mandato de seis años. Ante esto, el Gobierno ha traído a las Cortes un proyecto de ley para que ellas, con su soberanía, decidan lo que se ha de hacer. El Gobierno ha preferido prorrogar cuatro años el mandato de la primera mitad y que la otra mitad permanezca seis años. Los Ayuntamientos de elección popular están hoy en una situación anormal, puesto que legalmente todos tienen extinguido su mandato, y las Comisiones gestoras no pueden ni siquiera intervenir en esta cuestión.

ARMASA, por la Comisión, estima que en tanto no se restablezca la normalidad legal en lo que a las elecciones municipales se refiere, han de quedar en suspenso las que para renovación de la mitad de los cargos de vocales del Tribunal de Garantías Constitucionales deberían celebrarse en el mes de agosto.

Rectifica GONZALEZ LOPEZ.

SALVADOR (Amós), de Izquierda Republicana, defiende un voto particular.

Lamenta tener que separarse del criterio de la mayoría de sus compañeros de la Comisión de Presidencia, por entender que la suspensión de las elecciones para la renovación de los miembros del Tribunal de Garantías y el aplazamiento de las que se refieren a la renovación de Ayuntamientos, sin fijarse fecha para estas últimas, es dilatar indefinidamente el cumplimiento de lo que dispone la ley porque se rige la constitución y funcionamiento de aquel alto Tribunal y mantener abusivamente su actual y legal composición.

Lo que procede es convocar inmediatamente esas elecciones, empezando por reponer en sus funciones a los concejales destituídos gubernativamente.

El ministro de la GOBERNACION insiste en el criterio de que no se pueden celebrar elecciones para vocales del Tribunal de Garantías Constitucionales en tanto no se celebren previamente elecciones para concejales.

Explica la situación del orden público y la de los Ayuntamientos, para justificar por qué no han podido celebrarse todavía elecciones municipales.

MAURA (Honorio) dice que hace tiempo se convocó a los miembros de la Comisión de Presidencia para decirles que existía en esta cuestión un criterio de Gobierno. Ahora el ministro sale diciendo que los cuatro años son seis, que los seis son dos y que los dos son cuatro. (Risas). Esto es una informalidad.

MOLERO, por la Comisión, dice que el deseo de que se celebren elecciones municipales está recogido en el dictamen.

Alude a las destituciones de Ayuntamientos hechas por Martínez Barrio, y éste protesta, pronunciando palabras alusivas al presidente de la Comisión.

ARMASA contesta.

MARTINEZ BARRIO replica: Falta S. S. a la verdad.

ARMASA: El que falta a la verdad es S. S.

Interviene LA PRESIDENCIA, que corta el incidente.

SALVADOR pide votación nominal, y por 99 votos contra 12 queda rechazado el voto particular, y aprobado el dictamen.

MAZA MADRAZO
Especialista en pulmones y corazón.
MEDICINA GENERAL
Consulta de 10 ½ a 1 y de 3 a 5.
BURGOS, 3, PRAL.—TELEFONO 3626.

LAS RESTRICCIONES

Continúa la discusión del dictamen de la Comisión de Presupuestos sobre el proyecto de ley de restricciones.

VILLANUEVA, radical, continúa el discurso en contra de la totalidad, que dejó interrumpido al terminar la última sesión.

Alude a las clases pasivas, y dice que el Estatuto de este ramo fué un considerable acierto de la Dictadura.

Termina refiriéndose a la ley de 1922, dictada por Bergamín, en la que su autor proponía una reforma tributaria en la que se refundieran determinadas contribuciones e impuestos, en un impuesto progresivo sobre la renta, y dice que dicha ley incumplida podría ser la base sobre la que fuera sustentada una política de justicia distributiva.

SANTALO opina que el proyecto que se discute es inoportuno y políticamente sospechoso.

Alude al proyecto recientemente discutido sobre bonos ferroviarios, y dice que los 50 millones de pesetas que se autoriza a emitir a las Compañías solamente servirán para pagar el interés a los obligacionistas. Este proyecto y algún otro que representa 200 millones de pesetas han sido votados antes de venir al Parlamento el proyecto de restricciones.

Las autorizaciones que se solicitan son innecesarias; por eso califica el proyecto de políticamente sospechoso. El Gobierno tiene en sus manos realizar cuanto se quiere cubrir al amparo de este proyecto de ley.

Sospecha que tras lo que se discute hay un deseo de lograr la concesión de unos plenos poderes.

El ministro de HACIENDA contesta a los oradores que han intervenido en el debate.

Dice que al presentarse este Gobierno al Parlamento en el mes de mayo explicó las razones que le impedían presentar un nuevo presupuesto y la necesidad de sacar adelante un proyecto de restricciones como pieza principal de su programa.

El presupuesto estaba francamente en déficit. Este era enorme en los dos primeros trimestres del año. Tuve necesidad de variar cuanto era extrapresupuestario y traje a la Cámara un presupuesto—el vigente—con déficit inicial de 750 millones.

Aún así, este segundo semestre supone gran mejora en relación con el anterior.

El señor Amado quería establecer una comparación entre el primero y el segundo semestre sin tener en cuenta los gastos de éste que no figuran en el anterior, como los referentes al paro y a la defensa nacional.

Podría haber esperado a octubre para hacer un presupuesto de renovación, pero no quise perder unos meses ni admitir siquiera la posibilidad de otra prórroga presupuestaria.

Recuerda su propósito de reducir el déficit a 50 millones, pero no debe tomarse esta promesa al pie de la letra, pues pudiera ocurrir que la reducción no fuera tan cuantiosa.

Se refiere a aquellas consignaciones insuficientes que después hay que cubrir con créditos extraordinarios y a las consignaciones excesivas que derivan hacia gastos innecesarios de final de ejercicio, pues la burocracia estima punto de honor consumir aquel exceso de consignación. El trata de acabar con la deficiencia y con el exceso.

Considera algunos tributos excesivamente recargados, en forma tal, que puede decirse que en España se hace legítima la defraudación. (Rumores.)

Me propongo llevar a término una reforma tributaria con espíritu de justicia en el tributo.

Para contener el déficit he contenido los gastos y he procurado reforzar los ingresos. Para esto tengo que contar con una administración.

Trata del proyetco de restricciones, y lee párrafos de él, para negar que sea anticonstitucional y que las autorizaciones que se solicitan sean excesivas.

En los artículos 1, 2 y 3 se establece que no se aumentarán los gastos, que no habrá aumentos de personal, que no serán ocupadas las vacantes de los empleados que queden fuera de plantilla y que sean llevados a obra.

Estas bases son de aplicación no genérica, sino muy concreta.

En el artículo 4 se establece la reducción de los gastos de material y que todas las adquisiciones se hagan por concurso.

Este proyecto va hacia una reorganización total de la administración española, afecte a quien afecte, caiga quien caiga.

Cuando un ministro tiene estos propósitos, no se puede hablar en los términos en que lo ha hecho el señor Santaló.

Se refiere a las cajas especiales, y dice que ha llegado a contar más de 60. No puede tolerar que con el dinero del Estado existan organismos que no rinden cuentas a nadie. Yo estoy dispuesto a terminar con esa vergüenza. (Muy bien.) Esas cajas rendirán cuentas. Si para un sueldo de 3.000 pesetas hay que hacer una oposición, no se puede tolerar que esos organismos, en régimen de favor, nombren funcionarios con 30 o 40.000 pesetas, con automóvil, con dietas, con gratificaciones.

Se refiere al personal, y cree que se trata de un problema de distribución. No sobra en conjunto personal. Creo que las excedencias serán contadísimas. En unos departamentos sobran funcionarios y pasarán a los departamentos en que faltan. El Estado es uno y no se puede pasar por anuncios de oposiciones para cubrir 100 plazas de mecanógrafos, sobrando más en otro departamento.

Tampoco se puede tolerar que un funcionario cobre el sueldo por no ir por la mañana y cobre horas extraordinarias por ir por la tarde. (Risas.)

Hay ingenieros que cobran por doble jornada, por dietas y por varios conceptos más, hasta haber quien cobra del Estado cien mil pesetas, muchas veces por servicios inútiles. Y esto ha terminado. (Muy bien.)

Hay casos en que en la frontera se hacen dos reconocimientos. El ingeniero cobra doble jornada y al productor le cobran dos veces y se le molesta otras dos. Hay campos de experimentación que son los peor cultivados del término municipal.

Pues a todos los emboscados hay que sacarlos a la vergüenza pública. (Muy bien.)

Se ha dicho por algunos que esta ley es innecesaria. No lo es. Si en el presupuesto hay trece Ministerios, para suprimir algunos necesito una ley.

Si se tratase de un proyecto que concediese al Gobierno autorizaciones en su beneficio, el Gobierno podría abandonar el proyecto, pero cuando se trata de un proyecto de sacrificio, el Gobierno no puede abandonarlo, porque es un beneficio de España. Si la mayoría ayuda al Gobierno, lo sacaré adelante. (Aplausos en varios sectores.)

El ministro de ESTADO, desde la tribuna de secretarios, da lectura a un proyecto de ley.

Se vuelve al proyecto de restricciones, y VIDAL Y GUARDIOLA, de la Lliga Catalana, rectifica.

Hablar en momentos de déficit que lógicamente tenderá al crecimiento de derechos legítimos de los funcionarios, sin contar con qué derechos legítimos tienen todos los españoles, es desvirtuar lo que discutimos. Si el respeto a los derechos de los funcionarios tiene algún sentido, ¿cómo se puede hablar de economías por 200 millones de pesetas, que es lo que pensaba el actual ministro en su escaño de diputado?

VEGA TRAPAGA
VENEREO.—SIFILIS
Consulta de once a dos.
Económica, diaria, de 4 a 6 ½ tarde.
MENDEZ NUÑEZ, 7, SEGUNDO

Yo dije que si habría abusos en los funcionarios—nadie los ha denunciado—no hacía falta esta ley.

No comprendo para qué viene un proyecto de ley que es anticonstitucional, porque las autorizaciones que pide el ministro de Hacienda en realidad las tiene ya. Es lo más lógico que un Gobierno que pide una autorización realice previamente la necesaria depuración. ¿Hay abusos? Pues aquí ha debido venir una lista de abusos.

En España muchos políticos poseen esta cualidad: Surge un problema, se convierte en conflicto y a fuerza de dar vuelta a palabras terminan con el conflicto, pero no con el problema.

Opina que en algunos tributos se ha llegado a la saturación.

Respecto del déficit, dice que para combatirlo ha debido venir el ministro con una obra de conjunto dividida en dos etapas, y no con este proyecto de restricciones.

SANTALO rectifica también, y lo hace en términos de gran brevedad.

Termina el debate de totalidad y se pasa a discutir el articulado.

BADIA, de la Lliga Catalana, defiende un voto particular, pretendiendo la inclusión de un artículo previo.

Entiende que el artículo primero de la ley es innecesario y perturbador, pues que supone resortes que quizá estaban muy lejos del ánimo del ministro, y en cambio desecha otros eficaces que tiene en su mano.

AZA, por la Comisión, rechaza el voto particular.

BADIA pide votación, que queda aplazada.

Se suspende este debate, y se levanta la sesión a las nueve en punto.

CARTELERA

CARMEN DIAZ | MORENA CLARA | GRAN CINEMA

MARIA LISARDA
Hoy, miércoles, a las 7,15 y 10,30
GRAN EXITO
de la producción Paramount
LA CASA INTERNACIONAL
astracanada cinematográfica por Hopkins Joyce, Sari Maritza y un centenar de estrellas.
Mañana, jueves Estreno
MUJERES PELIGROSAS
por Warner Baxter.
El sábado, debut de la Compañía de Comedias Díaz Artigas-Collado con el estreno de «MARTES 13» de los hermanos Quintero Hoy queda abierto el abono en Contaduría para cinco funciones de tarde por esta Compañía, (Estrenos de Benavente, Marquina, los Quintero, Navarro, Torrado, y de la última obra de José María Pemán, estreno en España).
Abono a los cinco estrenos
Butaca de patio, 15 pesetas.
— Pral. 10 —
Precio por función, véase programas de mano.

GRAN CINEMA
Hoy, miércoles, a las 7,15 y 10,30
Moda - Estreno
Reaparición del famoso detective Sherlock Holmes en la emocionante película policíaca
ESTUDIO EN ROJO
con Anna May Wong.
Completará el programa El cuello de Cleopatra, cómica.
El Próximo viernes, día 19, debut de la gran compañía de comedias Carmen Díaz, con el éxito teatral del año MORENA CLARA. 250 representaciones consecutivas en Madrid, con llenos rebosantes. Se expenden localidades en taquilla para el día del debut, sin recargo alguno, a los siguientes precios: Butaca, tarde, 4 ptas.; noche, 3,50. Principal, tarde, 2 ptas.; noche, 1,30. Graderío, tarde, 1 pta.; noche, 0,75.
Teléfono 1727.
SALA NARBON.—A las 4,30, 7,15 y 10,30, De última hora, emocionante película por Lee Tracy, Benita Hume y Una Merkel. Butaca: 0,30, 0,50 y 0,40, respectivamente.

M.E.C.D. 2017

Lebrun firmó los decretos para realizar severas economías.

POLITICA

La impresión predominante es que las vacaciones parlamentarias comenzarán la semana próxima.

MANIFESTACIONES DE ALBA

Madrid.—Alba dijo a los periodistas que el programa para mañana es: a primera hora, liquidación del incidente surgido entre Molero y Martínez Barrio durante la discusión del Tribunal de Garantías; después irá la proposición sobre cuestiones municipales, de Calvo Sotelo, a quien contestará Portela Valladares, y el resto de la sesión se dedicará por entero a la ley de Restricciones.

A propósito de este último dictamen, se le preguntó si subsistían los 53 votos particulares presentados.

Contestó que el tono de la Cámara era cordial y que confiaba en que salvando sus puntos de vista los disconformes con el proyecto, éste llegaría a buen fin, una vez que la oposición ha quedado localizada en la minoría regionalista.

Hablando de las vacaciones, dijo que sobre ellas existía un deseo unánime en todos los sectores de la Cámara.

En el Consejo de ministros de hoy se ha tratado del plan parlamentario, y para comunicármelo me visitó esta mañana el señor Portela.

Mañana me propongo hablar con el presidente del Consejo.

También me reuniré con los señores Lerroux y Gil Robles.

Después, si de mi entrevista con los representantes del Gobierno se viese facilidad de terminar esta semana, reuniré a los representantes de las oposiciones.

—La discusión del dictamen de acusación de Azaña ¿irá el jueves de la semana próxima, como se ha dicho?

—Yo creo que sería mejor, si hay posibilidad de terminar la discusión de proyectos el viernes, que aquel dictamen se discutiera el sábado; pero esto no se resolverá hasta después de las entrevistas que tenga mañana.

Un periodista le preguntó si citaría a los diputados de la mayoría para votaciones de «quorum», y respondió afirmativamente.

Otro informador dijo a Alba que parecía que en el Consejo de ministros se había acordado aprobar, además de la ley de Restricciones, la de repoblación forestal y la de reforma de la Reforma Agraria.

—Pero se da el caso—dijo Alba—de que todavía no se ha presentado el nuevo dictamen sobre este proyecto. También me ha hablado el ministro de la Gobernación de otros proyectos que ni siquiera han empezado a estudiarse por las Comisiones.

Las úlceras incurables se cicatrizan tomando el tratamiento «Zendejas» n.º 1.

PRESENTACION DE CARTAS CREDENCIALES

A las once de la mañana tuvo lugar en el Palacio Nacional la presentación de cartas credenciales al presidente de la República por el nuevo ministro de Checoeslovaquia en España, M. Robert Flieder, con el ceremonial de costumbre.

La comitiva, formada por dos automóviles, llegó al patio central de Palacio, donde formó la fuerza de la guardia exterior.

En el primer coche iba el nuevo ministro, acompañado del introductor de embajadores, don Rafael López Lago.

Acudieron a la puerta de las habitaciones oficiales de su excelencia para recibir a M. Flieder, el secretario general de la Presidencia, don Rafael Sánchez Guerra, y el del Gabinete diplomático, don Faustino Armijo.

El presidente de la República, acompañado del ministro de Estado, don Juan José Rocha, recibió al nuevo ministro de Checoeslovaquia, acompañado del jefe del Cuarto militar, general Batet; ayudantes de órdenes y comandante de la Escolta presidencial.

Hecha la presentación de credenciales, y efectuada la entrega de éstas, el nuevo ministro conversó unos momentos con el señor Alcalá Zamora, cruzándose frases de recíproca cortesía.

El ministro de Checoeslovaquia abandonó Palacio con la misma ceremonia que a su llegada.

LAS VACACIONES PARLAMENTARIAS

El ministro de Comunicaciones, señor Lucia, confirmó esta tarde, al llegar al Congreso, que es creencia general del Gobierno que las Cortes podrán terminar su labor y comenzar las vacaciones en la semana próxima.

MANIFESTACIONES DEL MIÑISTRO DE LA GOBERNACION

Al llegar al Congreso el ministro de la Gobernación, los periodistas le preguntaron si se había puesto de acuerdo con Alba acerca de la fecha en que se discuta la acusación contra Azaña, y contestó que se habían entrevistado, pero sin fijar aún esa fecha.

Se le pidió su opinión sobre el discurso de Azaña, y se excusó, diciendo:

—La opinión personal mía nada vale.

Le insistieron aludiendo a la parte del discurso referente a una posible retirada de las fuerzas de izquierda, o, mejor dicho, que éstas no se presentasen en las próximas elecciones si la ley Electoral entendían que no era la que debía presidir dichas elecciones.

—Eso será algo que habrá que tener en cuenta—dijo el ministro—, por la gravedad que supone, como se tendrán en cuenta otras muchas iniciativas y peticiones; pero desde luego esa con más interés que otras, por la importancia que tiene. El Gobierno se propone que la ley electoral que salga de las Cortes lleve el mayor número de coincidencias y se llegue a la tolerancia para que satisfaga a todos los partidos hasta donde sea posible.

Piel-Vías Urinarias-Venéreas.
Dr. SOLIS CAGIGAL
Por oposición, de la Lucha Oficial contra las enfermedades Venéreas y de la Piel. — Consulta de 10 a 1 y de 4 a 7.
PUNTIDA, 3, PRIMERO

OPINIONES SOBRE EL DISCURSO DE AZAÑA

Los periodistas han interrogado a diversas personalidades acerca del discurso pronunciado por Azaña.

Santaló ha dicho:

—Le leí anoche. Me produjo gran impresión. A la pulcritud de la forma se une el contenido más denso sobre los problemas palpitantes de la política española. Me parece sencillamente magnífico en la forma y en el fondo. Uno de los mejores discursos de Azaña.

Martínez Barrio:

—La importancia del discurso se determina por dos síntomas: el júbilo de los republicanos y la ira de los enemigos de la República.

De su mayor o menor eficacia no podremos juzgar si no pasado algún tiempo.

Para que os duren mucho vuestros trajes, vestíos en **La Tijera de Oro.**
NOVEDADES EN PAÑERIA
NEGROS Y AZULES GARANTIZADOS

Lo fundamental del discurso es la apelación al pueblo para que recobre la respuesta democrática y la demanda cortés a otros Poderes para que se busque en una consulta electoral la salida del embrollo.

Besteiro:

—Es tan complejo por los temas que trata y por la profundidad de su pensamiento, que para opinar sobre él hay que leerlo detenidamente y meditar mucho. En cuanto a la nueva unión de republicanos y socialistas nada podré decirles. Es el Partido el que tiene que determinar.

Emiliano Iglesias:

—Los discursos de Azaña son la coyuntura buscada para una propaganda de hecho de lo mismo que fué vencido el 6 de octubre. La palabra de Azaña fué dominada y sometida por la masa a quien con imprudencia notoria se excita a persistir en un camino de desastre, no ya para la República, sino para España.

La esencia del discurso es la claudicación de un gobernante y de un republicano ante la amenaza del puño cerrado. Azaña no ha tenido el valor de Salmerón para enfrentarse con las masas destacadas. El decoro de su posición le obliga a no pronunciar frases ni conceptos que habrán de servir como bandera de destrucción a los enemigos de hoy y de siempre de la República democrática que se ufana de no tener patria alguna.

Royo Villanova: Azaña se ha alejado definitivamente del Poder.

Yo lo lamento, porque en mis manifestaciones de estos días quise tenderle un cable. Pienso y hubiese deseado que existiese en España una izquierda gubernamental, con la que, naturalmente, tuviésemos, por lo menos, un mínimo de solidaridad; pero lo que ha hecho el señor Azaña con su discurso es darme una coz. Yo, naturalmente, no me arrepiento de lo que dije estos días.

Coñac COMENDADOR

Azaña ha manifestado que no se debe ir a la reforma Constitucional. ¡Qué cosas más pintorescas dice!

En puridad no ha habido una Constitución tan desastrosa como ésta, y, justamente, lo que hay que hacer es ir a la revisión constitucional, para quitar de ella esas cosas inadmisibles.

Barcia:

—No sólo me ha parecido el mejor discurso que ha pronunciado en su vida, sino que, quiéranlo o no, señala la norma de toda la política futura.

Pascual Leoné:

—El acto de Bilbao ha sido, y debe quedar bien claro, una nueva demostración de solidaridad republicana efusiva y cordial.

LA ACUSACION CONTRA AZAÑA

Preguntado Barcia acerca de la fecha en que se discutirá la acusación contra Azaña, dijo que le había manifestado Alba que aún no se le había hecho ninguna indicación.

Supongo que, como para la aprobación de la ley de bonos oro necesitan «quorum», aprovecharán esta reunión de la mayoría para aprobar el acta acusatoria. Ahora, que para aquella ley sólo necesitan el «quorum» ordinario, y para la acusación, 226 votos a favor.

Dr. AMADEO SANTIN ARIAS
ESPECIALISTA EN LAS ENFERMEDADES DEL ESTOMAGO, INTESTINOS Y MEDICINA GENERAL
Consulta de 11 a 1 y de 3 a 4.
Amós de Escalante, 12, segundo izqda.

VARIAS

Dos telegrafistas españoles han inventado un sistema de cine en relieve.--Las pruebas tuvieron éxito.

UNA ANCIANA Y DOS NIÑOS SON ATROPELLADOS POR UNA CAMIONETA

Madrid.—Una camioneta que marchaba por la calle de Mesón de Paredes, al llegar a la de Tribulete, chocó con otra que, sin tocar la bocina, se precipitó sobre ella, lanzándola contra la pared.

Por el lugar del suceso marchaba en aquel momento Rosa Barrera, de 67 años, y los niños de seis años de edad María Oliva y José Rivas.

Los tres quedaron aprisionados entre la camioneta derribada y la pared.

Después de grandes esfuerzos se logró sacarlos y trasladarlos a la Casa de Socorro de la Inclusa, donde los médicos apreciaron a Rosa la fractura completa de ambas piernas y enormes desgarros en los muslos; a la niña María Oliva, contusiones en diferentes partes del cuerpo y fuertes equimosis en el vientre, y al niño José Rivas, lesiones en las piernas, de menos consideración.

También resultó lesionado de pronóstico leve Víctor Martín, de treinta y ocho años, que iba en el baquet de la camioneta que sufrió el encontronazo.

Intervino el Juzgado de guardia, que ordenó la detención del chofer causante del choque.

UNA PROCESION

Madrid.—Por primera vez desde el advenimiento de la República, se ha celebrado hoy en Madrid una procesión. Ha sido la de la Virgen del Carmen, en el barrio de Chamberí.

La imagen de la Virgen iba en una carroza automóvil.

La procesión ha sido presenciada por numeroso público.

SE ASEGURA QUE DIMITIRA EL GOBERNADOR DE ZARAGOZA

Zaragoza.—Circula insistentemente el rumor de que el gobernador civil, señor Otero, ha marchado a Madrid para dimitir irrevocablemente su cargo.

Los informados aseguran que el motivo de la renuncia es que los elementos de la Ceda le han declarado una guerra implacable, pese a la competencia con que viene actuando.

El señor Otero pertenece al Partido Radical.

POLICIAS REPUESTOS EN SUS CARGOS

Zaragoza.—Se han recibido noticias de que la Dirección general de Seguridad ha repuesto en sus cargos a todos los agentes de la plantilla de Policía de Zaragoza, que fueron suspendidos hace días, con motivo de incidentes relacionados con la Policía de Barcelona.

INTENTABAN ASALTAR LA CASA DEL ALCALDE

Cariñena.—Un grupo de obreros sin trabajo, que imploraban limosna, intentaron hoy agredir y asaltar la casa del propietario y alcalde de la misma población, don Javier Paralez.

Los asaltantes fueron detenidos por la Guardia civil, siendo encarcelados.

Fueron cacheados, pero no se les encontró armas.

VISTA DE UNA CAUSA

Madrid.—Ante el Tribunal de Urgencia se ha visto hoy la causa contra el sacerdote don Baldomero Sánchez, que el día 7 del presente mes mató de un tiro a doña Polonia Aguado.

Ha sido condenado a la pena de catorce años y ocho meses de reclusión, y por el de tenencia ilícita de armas, a la de cuatro años y nueve meses de prisión menor.

PREPARATIVOS EN LA GRANJA

San Ildefonso.—Han comenzado los preparativos en el palacio de La Granja para recibir al presidente de la República.

El jefe del Estado es esperado uno de los días de la presente semana.

UNA CAUSA POR HOMICIDIO

Zaragoza.—A las nueve de la noche ha terminado la vista de la causa seguida contra Antonio Ruiz, como autor material, y Juan Bautista Ruiz Tutor y Jesús Martínez, como inductores o cooperadores de la muerte de Alfredo Sueco, hecho que ocurrió el 2 de junio en el pueblo de Novallas, después de un mitin de Renovación Española. También se sentaba en el banquillo Isabel Visera Calanda, acusada de encubridora. Durante la prueba testifical varios testigos defendieron calurosamente a los procesados, mientras otros declararon en contra de ellos. El fiscal acusó a los tres hombres como autores de un delito de homicidio, y a Isabel como encubridora. Pidió para los primeros quince años de reclusión y para Isabel tres años de prisión. Los defensores solicitaron que se absolviera a todos los procesados.

Juan Antonio Ruiz declaró que había matado a Sueco, pero que éste le había amenazado antes de muerte y había hecho ademán de sacar un arma. El juicio quedó visto para sentencia.

POR CUESTIONES FAMILIARES. HERIDO DE TRES PUÑALADAS

Madrid.—En una finca propiedad del marqués de Larios, sita en la calle del Marqués de Riscal, 11, ocurrió anoche, después de las doce, un sangriento suceso.

Desde hace bastante tiempo, la esposa del portero de la casa, Deogracias Vázquez, de 55 años, y la del chofer del marqués, Antonio Romero Romero, de 45 años, sostenían violentos altercados, provocados por cuestiones familiares.

De estas cuestiones de ambas mujeres se contagiaron los maridos, y anoche el portero sostuvo una violenta disputa con el chofer.

De las palabras pasaron a los hechos, y el portero agredió a su contrincante con un cuchillo de grandes dimensiones, asestándole tres puñaladas en el vientre.

A los gritos del herido y de su mujer acudieron los guardias, que desarmaron al agresor, conduciéndole, detenido, a la Comisaría.

Los vecinos recogieron al chofer, trasladándole a la Casa de Socorro de Cuatro Vientos, donde los médicos calificaron su estado de grave.

El herido fué trasladado al hospital, y el agresor ingresó en la cárcel.

UN ATRACO EN ALICANTE

Alicante.—En el portal de la casa número 47 de la calle de Gerona, ha sido atracado, en las primeras horas de la tarde, por dos desconocidos, que empuñaban pistolas, el cobrador de la Compañía de Riegos de Levante, Ovidio Rameta, que ya el invierno último fué atracado, aunque sin consecuencias, en una casa de la calle de Castaños.

Esta tarde, al penetrar en la mencionada casa, a cobrar los recibos de la luz eléctrica, dos desconocidos le esperaban en el portal, y mientras uno le encañonaba al pecho con su pistola, el otro le amordazaba, amarrándole además las piernas y manos y dejándole en el suelo.

Los atracadores se apoderaron de un saco que contenía más de mil quinientas pesetas, la cartera, con documentación y la pistola que llevaba el señor Rameta.

Seguidamente los atracadores huyeron, dejando a su víctima encerrada en el portal.

Poco después llegó el sacerdote don José Belda, que vive en el piso segundo de dicha casa, y al abrir la puerta encontró al cobrador en el suelo medio asfixiado, pues tenía la boca tapada con periódicos y amarrada con una bufanda.

La Policía ha comenzado sus trabajos para dar con los atracadores.

MOTIN EN UN ESPECTACULO

Madrid.—Anoche se celebró en la nueva plaza de toros una función de ópera flamenca, a la que acudieron unos 8.000 espectadores.

A poco de comenzar el espectáculo el público se llamó a engaño, pues la deficiente instalación del escenario, sobre el tendido 3; la total carencia de condiciones acústicas del recinto, y la falta de altavoces determinaban que los espectadores no pudieran percibir lo que se cantaba en el escenario. Surgió la protesta, y como no se ponía remedio al conflicto, aquélla se convirtió en motín. La gente se echó al ruedo, asaltó el escenario y provocó tal escándolo, que la autoridad acordó suspender el espectáculo. El público se retiró de la plaza después de habérsele hecho saber que durante el día de hoy se devolvería el importe de las localidades.

MITIN SUSPENDIDO

Sevilla.—El partido de Unión Republicana ha enviado un comunicado a la Prensa anunciando la suspensión del acto que organizaba, y en el que iba a tomar parte el ex ministro señor Gordón Ordás, a causa de la prohibición del ministro de la Gobernación de que se autoricen actos en los que intervenga el citado político.

En el comunicado se censura la conducta del ministro, que no se estima justa, y se hace constar la protesta de la entidad organizadora del acto.

EL CINE EN RELIEVE

Las Palmas.—Se han verificado las pruebas privadas del invento de los oficiales de Telégrafos de esta Central don Luis Junco y don Leopoldo Soto para la proyección cinematográfica en relieve.

El procedimiento, que va ya avanzadísimo, es distinto al sistema Lumiere.

Las pruebas han dado un resultado admirable.

BARCELONA

Se ha organizado el servicio volante de la Policía, que dispondrá de 24 autos.

DETENCIONES

El juez militar de guardia, tan pronto como tuvo noticia del incendio de un autobús, en la carretera de San Adrián, comenzó la instrucción del sumario por el procedimiento de urgencia.

La Guardia civil, que intervino en el suceso, dió una batida por los alrededores, y esta mañana puso a disposición del juez militar a cinco detenidos.

EL SERVICIO VOLANTE

Ha sido nombrado jefe de la sección montada de Policía, para el servicio volante, el comisario señor León.

La brigada constará de veinticuatro automóviles, distribuidos por toda la ciudad, con sesenta agentes, que turnarán día y noche, y que estarán en contacto con unas estaciones telefónicas que se instalarán en lugares estratégicos para poder acudir al sitio donde su presencia sea necesaria.

VISITA A LOS NUEVOS CUARTELES

A mediodía tuvo lugar la visita de la Junta mixta de urbanización y acuartelamiento a los cuarteles de nueva construcción.

Además del presidente de la Junta, señor Pich y Pon, y del general de la división y otras autoridades, asistieron, especialmente invitados, los periodistas.

ARROLLADO POR UN TREN

En la estación de Francia, al salir esta mañana un tren para el litoral, montaron en el convoy, cuando ya estaba en marcha, cuatro individuos, uno de los cuales, llamado Conrado Isaac Redondo, cayó al suelo, siendo arrollado por el tren, que le seccionó el pie derecho. Después de asistido de primera intención en el dispensario de la estación, pasó al hospital.

Fueron detenidos sus compañeros y puestos a disposición de la autoridad.

EXTRANJERO

El rey Jorge V de Inglaterra ha asistido en Porstmouth a las grandes maniobras navales de la flota británica.

EL CONFLICTO ITALO-ABISINIO.—UN PORTA-AVIONES A AFRICA

Nápoles.—Ha zarpado hoy para Africa del Este el porta-aviones italiano «Miragliano», al mando del capitán Buzagli, con dos aeroplanos y ochenta miembros de tripulación aérea.

Actualmente se encuentran en este puerto seis vapores, en los que se procede al embarque de tropas y de material de guerra, que zarparán en breve para el Este de Africa.

LA REVISTA NAVAL INGLESA

Londres.—Con motivo del jubileo del rey Jorge, el soberano pasó revista esta tarde a la más importante de las flotas inglesas, reunida desde las fiestas de su coronación.

Lo efectuó en el puerto de Portsmouth, yendo embarcado en el yate real «Victoria y Alberto», que fué saludado por las salvas reglamentarias de los navíos de la flota, situados entre Hampshire y la isla de Wight.

La flota de guerra y mercante se situó en ocho grandes líneas paralelas, de una longitud de 16 kilómetros.

El yate real efectuó un viaje entre estas líneas.

A disposición del Cuerpo diplomático se había puesto el crucero «Maine».

Se calcula que el número de personas congregadas en la costa y a bordo de barcos para presenciar la revista de la flota por el rey Jorge, se elevó a doscientas cincuenta mil.

Se registraron centenares de casos de desvanecimientos a causa del calor.

A la una de la tarde se disparó un cañón, como señal para despejar la ruta que iba a seguir el yate del rey.

Una hora después, su majestad apareció a bordo del yate «Victoria y Alberto», y fué acogido con unos disparos sincronizados y atronadores de los cañones de los buques de guerra.

Después, las bandas de música de los buques ejecutaron el himno nacional, y al concluir éste hubo un breve silencio, y entonces el público prorrumpió en vítores estentóreos.

EI CONSEJO DE MINISTROS FRANCES

París.—Esta mañana, a las nueve y media, se reunieron los ministros en Consejo, presidiendo el señor Laval.

La reunión tuvo lugar en el Quai d'Orsay y se prolongó hasta la una de la tarde, hora en que los ministros procedieron a almorzar, invitados por el jefe del Gobierno.

La comida se celebró en el mismo Quai d'Orsay, y terminada ésta, a las tres menos cuarto, se reanudó el Consejo, tratándose acerca de las diferencias de opinión surgidas entre algunos ministros con respecto a varios decretos.

A las ocho y media, el ministro del Interior, señor Paganon, comunicó a los periodistas que el Consejo proseguía, y a las diez de la noche el señor Laval declaró igualmente que los ministros seguirían reunidos hasta que los decretos en estudio quedaran definitivamente redactados y aprobados para ser sometidos, en un Consejo inmediato, que se celebrará en el Palacio del Elíseo, a la aprobación del presidente de la República, señor Lebrun.

LA FIRMA DE LOS DECRETOS

París.—El presidente de la República, señor Lebrun, ha firmado los decretos aprobados por el Consejo en su reunión de hoy para lograr economías por 10.000 millones de francos.

Entre los decretos, el más destacable, por su severidad, es el que reduce en un diez por ciento las pensiones de los veteranos de guerra.

INCIDENTES EN MEJICO

Méjico.—Han resultado siete personas muertas en el incidente habido en Villa Hermosa, entre los partidarios del candidato Garrido Cabañal y las oposiciones.

El gobernador del Estado en Tabasco, Lastra Ortiz, dice que los oposicionistas atacaron a los «camisas rojas», resultando muertos en la refriega tres manifestantes de la oposición.

También hay algunos heridos.

El jefe de los oposionistas, Fouscher, dice que en Méjico se han manifestado dos mil estudiantes pidiendo venganza ante la agresión de que han sido objeto sus compañeros de Tabasco. Dichos estudiantes acudieron a los edificios de los diarios «El Día» y «El Universal» y oradores espontáneos pidieron la destrucción de la casa que Garrido Cabañal tiene en la capital.

Una terrible granizada dispersó a una multitud de dos mil personas que intentaban prender fuego a dicha casa. El edificio está custodiado por cien policías.

LA VUELTA A FRANCIA

Romain Maes entra el primero en Cannes.

Niza.—Hay enorme animación frente al control de salida.

Antes de iniciar la marcha, los ciclistas y seguidores, en pie y descubiertos, guardan un minuto de silencio en memoria y homenaje al corredor español Francisco Cepeda.

Vietto se encuentra fatigado y dice que sufre fuertes dolores en las rodillas. Quiere abandonar, pero sus compañeros le hacen desistir, diciéndole que tiene que seguir luchando por su equipo y por Speicher. Los belgas marchan bien, y el «maillot» amarillo, Romain Maes, da muestras de encontrarse fresco y en excelentes condiciones.

A veinte kilómetros de la salida se encuentra el «coll» de Braus, puntuable para el Gran Premio de la Montaña. Un pequeño grupo, capitaneado por el italiano Di Pacco, se presenta al pie de la escalada, iniciando la ascensión. Se producen los primeros pinchazos, y uno de los que lo sufren es Bergamaschi.

Inician la ascensión juntos Di Pacco, Amberg, Teani y Ruozzi. Junto a ellos marcha Romain Maes, que se encuentra en forma admirable. En cambio Bergamaschi rueda mal, y parece estar resentido de sus esfuerzos anteriores. También Pelisier se muestra cansado. Vietto, a pesar de ser esta su etapa favorita, se rezaga mucho y pierde terreno. En cambio, el «maldito» Ruozzi, revelación de esta Vuelta, pedalea muy fuerte y marcha en cabeza del pequeño destacamento de vanguardia.

El paso por la cima de La Turbie se hace en el siguiente orden:

Primero, Ruozzi, seguido a la rueda por Camusso, Giannello, Teani y Maes. Granier, a 30 segundos; Silverio Maes, a 35; Amber y Morelli, a un minuto.

En las proximidades de Menton, Camusso fuerza el tren con formidable energía, y junto con Teani se pone en cabeza, sacando un minuto de ventaja a los demás que integran el grupo de vanguardia. Sin embargo, Maes, que se les ha unido en el descenso, lleva a su hermano Romain tras los fugitivos, y en unión de Giannello logra darles caza. En estos últimos kilómetros de la etapa Silverio Maes es el que más se distingue, ayudando muy bien a Romain, al que arrastra materialmente a su rueda.

Romain, en un formidable esfuerzo, cuando se encontraba a diecisiete kilómetros de la llegada, se escapa para no permitir que nadie vuelva a tomar contacto con él, y entra sólo y destacado en Cannes, en medio de las ovaciones de la multitud. Silverio entra poco después, y Camusso, que se ha confundido de ruta en el «sprint», va a parar a la parte izquierda de la tribuna de comisarios. Sin embargo, éstos deciden clasificarle en el mismo tiempo que a Silverio.

La clasificación de la etapa es la siguiente:

1. R. Maes, belga, que ha invertido en recorrer los 126 kilómetros 4 horas, 24 minutos y 53 segundos. Recibe una bonificación de dos minutos y medio.
2. Silverio Maes, belga, 4-25-28.
3. Camusso, italiano, igual tiempo.
4. Teani, italiano, 4-25-50.
5. Lapebie, francés, 4-26-20.
6. Ruozzi, italiano, 4-27-26.

Romain Maes, que después de la victoria de hoy sigue con el «maillot» amarillo, saca a su inmediato seguidor, el italiano Camusso, seis minutos y seis segundos de ventaja, y ocho minutos cuarenta y cinco segundos al francés Speicher. Su posición es buenísima, habiendo causado gran sorpresa su reacción de hoy, cuando se le suponía medio agotado.

La clasificación de los corredores españoles en esta etapa es la siguiente:

24. Prior, 4 horas, 43 minutos y 25 segundos.
46. Alvarez, 4-50-49.
49. Bachero, 4-54-3.
53. Cardona, en el mismo tiempo que el anterior.

La clasificación general después de la once etapa, es la siguiente:

1. R. Maes, 69 horas, 4 minutos y 53 segundos.
2. Camusso, 69-12-4.
3. Speicher, 69-15-17.
4. Morelli, 69-16-11.
5. S. Maes, 69-35-4.
6. Vervaecke, 69-35-[illegible]
7. Lobie, 69-38-43.
8. Vietto, 69-39-58.
9. Ruozzi, 69-43-39.
31. Cardona, 71-43-6.
43. Prior, 72-9-20.
46. Alvarez, 72-21-48.
50. Bachero, 73-38-14.

Luis Ruiz Zorrilla MEDICO
Especialista en garganta, nariz y oídos
Consulta de 10 ½ a 1 de 3 ½ a 5.
Méndez Núñez, 13. Teléfono 2885

M.E.C.D. 2017

LA MUERTE DE DON TOMAS RIVERO

Durante el día de ayer han continuado llegando a la Dirección de EL CANTABRICO señaladas muestras de pésame por el fallecimiento de nuestro gerente, don Tomás Rivero.

Pertenecen éstas a todas las clases sociales de Santander y su provincia y amigos del finado en Madrid y otras poblaciones.

Entre ellas hacemos destacar las siguientes:

El presidente de la Audiencia de Santander.—Señores director y redactores de EL CANTABRICO.

Mis distinguidos amigos: En este pueblo, donde me encuentro en uso de licencia, acabo de enterarme, con profundo sentimiento, de la desgracia que a ustedes aflige con motivo del fallecimiento inesperado de su ilustre gerente, don Tomás Rivero (q. e. p. d.), y con el sincero afecto que les profeso me asocio de corazón a su dolor por la périda de tan relevante personalidad tan buen amigo de ustedes, reiterándoles con este motivo la expresión de mis sinceros sentimientos.

De ustedes siempre afmo buen amigo q. e. s. m., **Juan Muñoz y García Lomas.**

Puente San Miguel, 16 julio 1935.

★

Cámara Oficial de Comercio, Industria y Navegación de la provincia de Santander. Presidencia.—Señor don José Segura, director de EL CANTABRICO. Ciudad.

Distinguido amigo: En nombre de esta Cámara de Comercio que me honro en presidir, y en el mío propio, me dirijo a usted, digno director de EL CANTABRICO, para significarle nuestro sentido pésame por la gran desgracia que aflige a todo el personal de ese periódico con el fallecimiento del señor Rivero, quien desde la presidencia del Consejo y Gerencia de la Sociedad tanto contribuyó al progreso y defensa de los intereses generales de la provincia.

Le saluda con el mayor afecto, y se ofrece de usted afmo. amigo y seguro servidor q. e. s. m., **José Saro.**

★

Señor don José Segura.

Mi querido amigo: Reciba mi sincera condolencia por la pérdida del amigo cariñoso, que era en todo momento, para los que tuvimos la suerte de tratar a don Tomás Rivero.

Le abraza, **Paulino Vega y Pérez,** delegado de Hacienda.

★

Liga de Contribuyentes de Santander. Presidencia.—Señores del Consejo de administración de EL CANTABRICO.

Informada esta Presidencia del fallecimiento del señor don Tomás Rivero González (q. e. p. d.), presidente del Consejo de administración y gerente del periódico EL CANTABRICO —asociado desde hace muchos años a la entidad que me honro en presidir—, cúmpleme significarle su condolencia por dicha desgracia, a reserva de lo que en su día pueda acordar la Junta de gobierno de esta Asociación.—El presidente, **Manuel Soler.**

★

El director del Sanatorio Marítimo de Pedrosa (Santander).—Señor don José Segura, director de EL CANTABRICO.

Mi distinguido amigo: He leído con gran sentimiento la noticia de la muerte de don Tomás, y deseo manifestarles a todos ustedes la parte muy sincera que tomo en su sentimiento.

Le ruego al mismo tiempo trasmita a la familia mi sincero pésame.

Un afectuoso saludo de su buen amigo, **González Aguilar.**

★

S. Ramón Ruiz Rebollo. Santander. Señor don José Segura, director de EL CANTABRICO.

Mi querido amigo: Me ha sorprendido profunda y dolorosamente la noticia del fallecimiento de don Tomás Rivero, y me apresuro a comunicarle a usted mi pésame, con el ruego de que le haga llegar a doña Concha e hijos.

Estimaba sinceramente a don Tomás, con cuya amistad me honraba, y del que recibí pruebas de afecto y cariño. Por esto es muy sincero mi pésame.

Le saluda con todo afecto su buen amigo q. e. s. m., **S. R. Ruiz Rebollo.**

★

El secretario de la Diputación provincial de Santander.—Señor don José Segura.

Mi distinguido amigo: Me entero por EL CANTABRICO del fallecimiento de don Tomás Rivero, y tanto a usted como a sus compañeros de Redacción quiero significarles mi sincero pesar por esta desgracia, en la que, como amigo de ese periódico, tomo una buena parte.

Sabe que siempre es suyo afmo. amigo q. e. s. m., **Luis Herrera.**

★

Partido Republicano Radical. Comité local de Santander.—Señor don José Segura, director de EL CANTABRICO.

Mi querido amigo: En estos momentos dolorosos para usted y sus compañeros no puede menos el Comité que presido, que tantos motivos tiene de gratitud para ese periódico, de manifestarles el sentimiento que la muerte del que fué buen amigo don Tomás Rivero nos ha producido.

Al cumplir tan triste deber de gratitud, en nombre del Comité le reitero nuestra consideración y amistad. **B. Cordero Arronte.**

★

«16 de julio de 1935.

Señor director de EL CANTABRICO, Santander.

Muy distinguido señor mío y amigo: La radio me hizo saber anoche el fallecimiento de don Tomás Rivero (que en paz descanse).

En mi insignificancia, he de asegurarle que la noticia ha sido para mí algo que no acierto a explicar como quisiera, por falta de costumbre de expresar por escrito lo que siento, y menos cuando se trata de una pena que me llega tan al alma.

No tuve la dicha de ser un íntimo del fallecido don Tomás. Acaso por ello, mi testimonio de pésame, que ruego transmita a sus familiares y a toda esa Redacción, sea más sincera.

Con la impresión tan reciente, sólo sé decir que debo al finado atenciones inolvidables, tanto más, cuanto que otros tan llamados a tenerlas, o más, nunca me dispensaron. Y no sólo hablo en el terreno de atenciones particulares, que por el hecho de serme dispensadas, ningún valor tendrían; quiero referirme a su valiosísima cooperación personal en mis tiempos de actuación oficial en mis cargos de presidente de la Federación Española de Oficiales de la Marina Civil y de esta Asociación Náutica de Santander, que por su indicación tuvo siempre abiertas las columnas de su periódico, aunque esta última, y sin necesidad de tal patrocinio, tuvo que confesar en más de una ocasión su gratitud a los que componen esa Redacción, siempre dispuesta a acoger con el mayor interés sus anhelos, en forma desacostumbrada para nosotros los marinos mercantes.

No sé a dónde me llevaría mi deseo de hacer resaltar las cualidades del que **hemos** perdido.

Y tampoco puedo, al menos de momento, expresar sentimientos de colectividad, a la que por seguir honrándome en pertenecer, no puedo, sin embargo, representar con la autoridad debida; pero tengo la absoluta seguridad de que mis compañeros todos sabrán expresar a ustedes y familiares su pesar por tan dolorosa pérdida.

De mis sentimientos, nada más; sólo el ruego de que sepan todos los que comparten las tareas de usted y la familia que en un rincón hay un agradecido siempre, que comparte de corazón la pena que les embarga y que se verá muy honrado si se le tiene en cuenta el día (que forzosamente ha de llegar) en que se demuestre ostensiblemente, en una forma u otra, el agradecimiento que todos los que en Santander vivimos debemos a don Tomás Rivero (q. e. p. d.), modelo de hombres buenos. No sé más.

Siempre agradecido a ustedes y siempre afectísimo amigo q. e. s. m., **Alfonso Azcoaga.**»

★

Centro Provincial de Telégrafos de Santander.—El jefe de líneas y construcciones.

«16 de julio de 1935.

Señor don José Segura, director de EL CANTABRICO.

Muy señor mío y amigo: Vivamente sorprendido por la desgracia, que hoy aflige esa Casa, con la pérdida de don Tomás Rivero (q. e. p. d.), sírvanse aceptar usted y sus compañeros de Redacción mi testimonio de profundo pesar.

Le saluda atentamente su afectísimo servidor y amigo, **Jenaro Lesarri,** jefe de líneas.»

★

Isidro Mateo González.

«16 de julio de 1935.

Señor don José Segura, director del periódico EL CANTABRICO.

Mi estimado amigo: Al enterarme hoy por el periódico de la triste noticia que les aflige a todos ustedes, como igualmente a la distinguida esposa e hijos del inolvidable hombre que en vida se llamó don Tomás Rivero, quiero que una usted al inmenso pesar de todos ustedes al de toda esta familia, como el mío propio, por el fallecimiento de tan ilustre amigo.

Tenía la esperanza, amigo don José, de volver a saludarle en ésta, y veo que la fatalidad, desgraciadamente, lo trunca todo y queda todo reducido a la nada.

Perdone, mi querido amigo, y sabe puede mandar cuanto guste a su afectísimo s. s., q. e. s. m., **Isidro Mateo.**»

★

Regimiento de Infantería Valencia, número 23.—Coronel.

«Señor don José Segura.

Mi querido amigo: Ya sabe los lazos de afecto que por usted me unen al ilustre periódico EL CANTABRICO, así como los de mi reconocimiento por los conceptos amables que siempre de mí ha emitido. Por ello, tomo una parte de sentimiento grande en la pérdida que con la muerte del señor Rivero tiene toda la Redacción, Administración y talleres. A todos se lo expresa de corazón, con la reiteración de su amistad, su reconocido amigo, que estrecha su mano, **Angel Prats.**»

★

Siguen a estas cartas de pésame otras: de don Emilio Macho-Quevedo y G. de los Ríos, magistrado de esta Audiencia provincial; don Gabino Teira, presidente de la Diputación provincial; don Alonso Velarde, gobernador de Valladolid; don Félix Bolado Pérez, delegado de la Sociedad de Viajantes y Representantes del Norte de España, en Santander; don Luis Fano; Eduardo y José Fano Suárez, hijos del ilustre marino montañés, don Eduardo; don Leocadio Otero; don Francisco P. Fuentenebro; don Pedro Ocejo; don Xesús Nieto Peña; Federación Regional Cántabra de Futbol; el presidente y la Sociedad de Caza y Pesca; el Club Sotileza Sport; don Luis Catalán, director del Banco Mercantil; don Justo Pereda, secretario del mismo Banco; don Francisco Haro, jefe de la estación de los Ferrocarriles de Santander a Bilbao; don Gregorio Zarraquino, jefe de pequeña velocidad del mismo; don Sixto Obrador, subjefe de estación de Santander; don Samuel Cotera, subjefe del ferrocarril Cantábrico; don Valentín Burgón, interventor del Estado; don Higinio González; don José Iglesias, director del Monte de Piedad de Santander; don Eugenio Vaquero; don Eliseo Sedano; don Vicente Rodero; don Roberto Cubero; don Manuel Cervera Díaz y familiares, de Valdecilla; don Eduardo Rojas Castrillo; don Eugenio del Castillo; don Macario Rivero González; don José Miner, representante de la Central de fabricantes de papel, en su nombre y en el de la entidad que representa; don Julio Cifrián; don Manuel Peláez; don José María Sotorrío; don José Antonio Munguía; don Leandro Ramírez; don Enrique Fernández; don Francisco Gómez; don Eduardo Martínez, importante comerciante valenciano; don Miguel Canales, ex gobernador de Cáceres; don Santos Velarde; don Manuel Gómez; don Eudaldo Bonet; don Manuel Torre; don Luis Zugadi; don Román S. de Acevedo; don Hipólito Alvarez Terán; don Luis Lavín Gautier; don C. Bárcena y Arminio; don José Luis Arozamena; don Benito Sáiz Martínez; don José María Barbosa; don Atanasio Tomé; don Víctor de la Serna; don Antonio Polidura Murillo; don Francisco Larrosa y doña Encarnación Méndez de Larrosa; don Ananías Gómez Ceballos; don Benigno Díez Ferreruela, y don José María Velarde Gómez.

También hemos recibido los siguientes telegramas:

«Laredo: Reciban mi más sentido pésame; Benzo. Madrid: Reciban nuestro más sentido pésame sentimiento a doña Concepción Corral y familia; María Pérez, familia; María Pérez Galdós, Juan Verde. Madrid: En nombre Central fabricantes papel, mío propio, reciba esa Empresa sentida y profunda condolencia muerte señor Rivero; Arenzana. Madrid: Enterado fallecimiento amigo Rivero, reciban mi sentido pésame; Rafael Hidalgo. Madrid: Impresionado pérdida gran amigo, exprésole sentimiento, rogándole transmita familia Rivero sentido pésame; Ildefonso Antolínez. Madrid: Enterado desgracia, acepten sincero pésame; Francisco Lozano. Llanes: Al conocer noticia dolorosa muerte don Tomás, únome todo corazón vuestro sentimiento. Madrid: Ruégole transmita mi sentimiento por fallecimiento don Tomás; Fernando Soto. Guarnizo: Asocio mi dolor por fallecimiento señor Rivero; Ramón Cagigas.»

A todos estos amigos, que de manera espontánea nos han manifestado su dolor por la muerte de don Tomás Rivero, queda EL CANTABRICO agradecido, así como a los colegas de toda España, que han dedicado al finado afectuosas necrologías haciendo resaltar su amor al trabajo y su cariño para todos los de esta Casa, que tuvimos siempre en el finado un amigo bondadoso y un excelente animador de nuestra voluntad.

¡DESCANSE EN PAZ!

Vaya por delante que no tuve el honor de conocer personalmente a don Tomás Rivero, ni tampoco a sus herederos.

Vaya a continuación que nunca he recibido de éstos, ni de aquél, el beneficio más insignificante. Quizá porque no lo he solicitado nunca.

Y no es ocioso este preámbulo; especialmente en un país donde el elogio al rico suele verse tildado de adulación, cuando no de concupiscencia, o, por lo menos, de «estómago agradecido». Para lo que voy a decir, tengo bastante con mi condición de escritor y mi sentido de justicia.

Pues bien; hecho constar lo que antecede, ya no parecerá sospechosa mi alabanza.

Don Tomás Rivero era el grande español del siglo XVI, supervivo en el XX. Pero en estos tiempos de trágicas codicias, cuando el Becerro de Oro se encuentra recibiendo muchos más homenajes que nunca y la sociedad se halla metalizada de un modo repugnante, asombra el perfil dadivoso, caritativo, pródigo, de un hombre de esta índole.

Hay que enaltecer la sagrada memoria del dadivoso, nimbándola de consideraciones y de amor, para estimular el dormido altruísmo de otros capitalistas que hoy circulan.

Lo de menos es comprender que si todos los ricos fuesen como don Tomás Rivero, de otro modo andaría el mundo. Esa es otra cuestión. Lo interesante ahora es otra cosa: Don Tomás Rivero, ¿era cristiano? ¿Era caballero? ¿Era rico? Pues son tres títulos para llenar el «Debe». En el «Haber» no queda nada.

He dicho que no llegó a mí su prodigalidad, ni había para qué; pero es lo mismo: le ha llegado a mi patria, y es bastante; es más que suficiente para que todo español bendiga su memoria, tras de llorar su muerte. ¡Feliz él, que sembró bienes en su vida, y estará ya a la diestra de Dios Padre! Bien supo obedecer el precepto evangélico: «Da lo tuyo a los pobres, y sígueme».

Esto es lo realizado por tan bondadoso señor.

¡Descanse en paz!

Gabriel S. SARACHAGA

COLA DRAGON Pintura en polvo, en blanco y 21 colores, que mezclada con agua fría, permite obtener una pintura al temple, en el momento, de admirable resultado. Con un kilo se pinta una habitación de dos camas. Úselo y se convencerá. No lo admita más que en paquetes precintados, pues malos comerciantes, que no lo tienen, recomiendan otros productos que no son COLA DRAGON ni sus resultados pueden compararse. Precio del paquete de kilo, 1,50. Venta en Droguerías y Ferreterías, y en PRODUCTOS DRAGON.-Gijón.

Balneario ALCEDA - ONTANEDA
PIEL
VIAS RESPIRATORIAS
ARTRITISMO
GRAN HOTEL ONTANEDA todo confort
Usad Jabón Sales de Alceda.

ALMORRANAS - VARICES - ULCERAS
Tratamiento científico garantizado, sin operación ni dolor, por el **Dr. VENDRELL,** de la clínica de la calle **Carmen, 30, Madrid,** y su auxiliar **ESCARTIN,** pasarán consulta en el Hotel **Royalty,** desde el día 15 del corriente, en adelante, de 11 a 1 y de 4 a 7

DE SOCIEDAD

UNA BODA

En la iglesia de la Anunciación se celebró ayer la boda de la simpática y bella señorita Luisita López con el joven, industrial madrileño, don José Domínguez. Fueron apadrinados los felices contrayentes por don Juan Berdía y doña Asunción L. de Berdía.

Asistieron a la ceremonia religiosa los padres de la desposada, don Manuel López y doña Josefa G. de López, y las señoras doña Antonia López, doña Teresa L. de Carrera, doña Anunciación L. de López, doña Rosa P. de Gutiérrez, doña Cándida G. de Palazuelos, doña Agustina C. de Arenas; señora de Pérez-Cacho y su sobrina, doña Dorotea Fernández.

Realzaron la fiesta nupcial con el encanto de su presencia las bellísimas señoritas Maruja Bartolomé, Felicitas Bartolomé, Antonia López, María Luisa Carrera, Cucha Santillana, Cuca Lavandero, Socorro Gómez, Lucía García, Luisa Arenal, marquesa de la Menglana, Amparito González, Lola Gamboa y otras.

Vimos también a los señores don Raimundo López, don Manuel Gutiérrez, don Fermín Palazuelos, don Bernardo Lastra, don Fidel Pacheco, don Faustino Carrera, don Roberto Gutiérrez, doctor Zúñiga, don Fidel Torregrosa, don Antonio Coterina y otros.

Terminada la ceremonia religiosa, los concurrentes fueron invitados a un «lunch», saliendo la feliz pareja, a la que deseamos toda clase de venturas en su nido de amor, a recorrer diversas poblaciones.

PETICION DE MANO

Por el respetable matrimonio don Nemesio Mazas y doña Pilar Claramunt, y para su hijo Enrique, ha sido pedida a don Román Venegas y señora, doña Guadalupe Ruiz, la mano de su simpática hija Mariuca.

La boda se celebrará a primeros del mes de octubre.

RIOJA
"EL MONTECILLO"
Vinos finos de mesa.
Creación: ZUMO DE UVA
Solicítela en los buenos establecimientos.
Bebida exquisita. Cosechero: ALEJANDRO NAVAJAS. Fuenmayor.
Dep. JUAN SANCHEZ. Concordia, 16 - Teléf. 2831.

VIDA SOCIETARIA

ASOCIACION MONTAÑESA DE INQUILINOS

Esta Asociación celebrará junta general ordinaria el próximo domingo, día 21 del actual, a las nueve y media en primera convocatoria y a las diez y media en segunda, en su domicilio social, Segismundo Moret, 3, primero derecha (salón), para tratar el siguiente orden del día: Lectura del acta de la junta anterior, lectura de cuentas del primer semestre de 1935 y aprobación del segundo de 1934, nombramiento de revisora de cuentas, nombramiento de presidente, gestiones de la Directiva, proposición sobre reforma del reglamento y ruegos, preguntas y proposiciones.

Se encarece a todos los asociados la más puntual asistencia, por tratarse de asuntos vitales para la buena marcha de esta Asociación.—**La Directiva.**

EL CANTABRICO
APARTADO 20

Oficina Local de Colocación Obrera.

AVISO

Lista de obreros que les corresponde trabajar en las obras municipales el viernes, día 19 de julio de 1935:

Peones: 3.904, Gabino Portilla Lavín; 3.910, Bienvenido Gallego García; 3.710, Manuel Orallo Rodríguez, y 3.930, Gregorio López del Río.

Labrantes: 188, José Martínez Villa; 196, José Diego Miguel; 239, José San Martín Zamanillo; 240, Elías Toca Toca; 241, Luis Mendoza González, y 242, José Urrea Torres.

Pinches: Julio Hurtado Cubillas y José Rojero Ramos.

Se advierte a los obreros arriba citados que el plazo de presentación a estas oficinas a recoger el volante para ir al trabajo finaliza el próximo jueves, día 18, a las doce de la mañana. Pasada dicha hora, se cubrirán las plazas vacantes con el personal que esté presente y le corresponda en turno.

LOS SUCESOS

Ha fallecido el pescador Pedro Gago.

En la Casa de Salud Valdecilla, donde se encontraba instalado desde hace días, ha dejado de existir ayer el marinero Pedro Gago, que se cayó a la escollera del puerto de Comillas cuando se hallaba desmallando unas redes.

Todos los esfuerzos de los dignos médicos del benéfico establecimiento resultaron inútiles para salvarle, pues las lesiones que tenía en la cabeza eran gravísimas.

Los demás heridos allí hospitalizados continuaban anoche en estado satisfactorio.

UNA MUJER ATROPELLADA

En la calle de Burgos fué ayer atropellada, por el automóvil S.-348, la mujer Paula González Somarriba, de cuarenta y ocho años de edad, que habita en la Albericia, 41, bajo.

El chofer no pudo evitar el atropello, y la lesionada fué conducida a la Casa de Socorro, donde los médicos de guardia la asistieron de una contusión en la región lumbar, de pronóstico leve. Después de curada fué trasladada a su domicilio.

SE CAE DEL CABALLO Y SE HIERE GRAVEMENTE

El lunes por la noche, cuando se dirigía de Reinosa a Valderredible, en una caballería, el vecino del pueblo de Arenillas, Marcelino Gutiérrez Alonso, de cuarenta y un años de edad, casado, pasó junto a él un automóvil, dando lugar a que el animal se espantase y tirase al jinete, que quedó sin sentido en medio de la carretera.

Recogido por unos vecinos, fué conducido a Reinosa, donde se le practicó una cura de urgencia, y más tarde fué traído a Santander, para su ingreso en la Casa de Salud Valddecilla, donde el médico de guardia, señor Rabayo, le practicó una detenida cura, apreciándole la fractura de la columna vertebral.

Sn estado fué calificado de grave.

¡CUIDADO CON LOS COLES!

Un chico de trece años, llamado Aurelio López Ortiz, fué a bañarse ayer por la tarde y a tirarse coles desde una roca.

Cuando se tiraba por última vez tuvo la mala suerte de dar con la cabeza en una roca, lesionándose en la región parietal.

Unos cuantos amigos, que se encontraban bañándose con él y le vieron en peligro, le sacaron del agua y le condujeron a la Casa de Socorro, donde los médicos le apreciaron una herida que, por fortuna, no revestía gravedad, por cuyo motivo pasó a su domicilio.

LAS NOTICIAS

EXCURSION A ONTANEDA

Los asociados y simpatizantes que deseen tomar parte en la excursión que el Grupo escolar «Ramón Pelayo» ha organizado a la hermosa villa de Ontaneda el domingo, 21 del actual, deberán apresurarse a inscribirse en dicho Grupo todos los días, hasta el viernes próximo, de diez a doce de la mañana y de cinco a ocho de la tarde. El precio de dicha excursión es de 3,50 pesetas, y hay extraordinario entusiasmo por pasar un día de fraternidad en el campo que rodea a Ontaneda, la mayoría de los niños que se educan en el Grupo y sus familias.

El tren especial se detendrá, para poder disfrutar de los magníficos panoramas, en Puente Viesgo.—**La Directiva.**

ASOCIACION AMIGOS DEL GRUPO ESCOLAR «RAMON PELAYO»

Se convoca a todos los asociados a junta general ordinaria, que se celebrará en el Grupo escolar mañana, 18, a las siete y media de la tarde en primera convocatoria y a las ocho en segunda, con el siguiente orden del día: Lectura del acta de la sesión anterior, estado de cuentas, gestiones de la Directiva, renovación de los cargos que corresponde vacar y ruegos, preguntas y proposiciones.

Se ruega a todos los asociados la mayor puntualidad.—El secretario, **A. Berna.** El presidente, **M. Madrazo.**

Después de recibir los Santos Sacramentos y la bendición apostólica, dejó ayer este mundo el respetable señor don Agapito Ramírez Pascua, causando su muerte general sentimiento en esta localidad, donde de todos era el finado muy querido por sus excelentes prendas personales.

Descanse en paz, y reciban su inconsolable esposa, doña Cándida López Casuso; hermanas, doña Micaela, doña Rogelia y doña Sofía; hermanos políticos, don Francisco Pérez, don José Menau, doña Angela, don Jacinto, don Manuel y doña Rosa López; sobrinos, primos y demás familia, el testimonio de nuestro sincero pésame por desgracia tan sensible e irreparable.

«MUNDO GRAFICO»

Revela esta semana cómo el famoso coronel Lawrence, a quien se dió recientemente por muerto, se encuentra desempeñando una misteriosa misión secreta en Abisinia, similar a la que realizó en el Rif como consejero de Abd-el-Krim.

Publica, además: «Pasiones en silencio: primer relato de la serie de divorcios célebres»; «Un elegante estafador internacional cogido en Madrid»; «La novela de los dos individuos que se disputan el mismo nombre»; «Un «duende» tiene asustado al vecindario de la calle de Agulles, de Barcelona», y «Actualidades».

ATENEO DE DIVULGACION SOCIAL DE SAN ROMAN

Esta entidad cultural celebrará una excursión el próximo día 28 del actual a la Vega de Pas, para la cual hay gran animación entre los ateneístas y simpatizantes, y siendo escaso el número de billetes disponibles, se ruega a los que deseen asistir acudan con prontitud a inscribirse.—El secretario, **Marcelino Ruiz.**

BANDA MUNICIPAL

Programa de las obras que ejecutará hoy, desde las ocho y media, en el paseo de Pereda:

Primera parte.

«La del manojo de rosas», pasodoble.—Sorozábal.

«Don Gil de Alcalá», primera y segunda partes.—Penella.

Segunda parte.

«Caminito de Béjar», canción.—Ledesma.

«El padrino del nene», selección (a petición).—Caballero. y Hermoso.

«La del manojo de rosas», schotis. Sorozábal.

LA CARIDAD DE SANTANDER

El movimiento del Asilo en el día de ayer fué el siguiente:

Comidas distribuídas gratuitamente, 1.346.

Estancias causadas por transeuntes, 7.

Enviados con billete por ferrocarril a sus respectivos puntos, 1.

Asilados existentes en el establecimiento, 191.

FIJACION DE SALARIOS

Por el Ministerio de Trabajo se ha publicado una disposición aclaratoria sobre fijación del salario básico que ha de servir para regular las indemnizaciones en casos de accidentes a los obreros que trabajan en la carga y descarga de buques.

EXAMENES

El día 24 se verificarán en la Delegación Marítima los exámenes para los aspirantes a patrones de bahía, y el día 26 tendrán lugar en la misma Delegación los de patrones de cabotaje.

UNA BODA

En la iglesia del Santísimo Cristo se ha celebrado el matrimonial enlace de nuestro querido amigo Manuel de Val Muñiz con la bella y simpática señorita María Luz F. de la Colina. Actuaron de padrinos don Manuel Llano y Paquita de Val Muñiz, hermana del novio, siendo portadora de las arras la preciosa niña Lolita Suárez Vicente. Como testigo actuó don Antonio Diestro.

Después de la ceremonia religiosa tuvo lugar un «lunch» en casa de la desposada, asistiendo entre otros invitados las amigas íntimas de la novia, bellas señoritas, Juanita Benito y Benito, Loli de Val Muñiz, Araceli F. de la Colina, Carmen Carrera Muñiz, Panchita Santamaría Sebastián y Carmen Escobedo Santamaría; y la señora doña Rita de la Colina y doña María Muñiz Junco, madres respectivas de la novia y del contrayente.

Nuestra felicitación cariñosa a la feliz pareja.

PLAZA DE TOROS DE SANTANDER

Hoy termina el abono.

Hoy termina el plazo para que los abonados a la temporada anterior puedan, mediante la presentación del resguardo correspondiente, recoger sus localidades. Otros años la Empresa había tenido la atención de reservarlas aún transcurrido aquel plazo si ningún abonado nuevo las había solicitado; pero en esta temporada taurina se ve precisada, en vista de los constantes y nuevos pedidos, a proceder con arreglo a lo estipulado, y esta es la advertencia que la Empresa quiere que sea conocida por los señores abonados, para que no se molesten ni reclamen derecho alguno si pasado el día de hoy dejan de recoger sus localidades.

EL CANTABRICO
APARTADO 20

M.E.C.D. 2017

NOTAS LOCALES

EL DIA

Estamos en posesión y disfrute de plena temporada veraniega. Llegan los trenes atestados de viajeros y constantemente hacen su entrada por carretera automóviles de otras matrículas conduciendo veraneantes, cuya presencia da a la ciudad ese aspecto cosmopolita que la distingue durante los meses del estío.

Las noticias que recibimos del interior son las de que hace un sol de justicia y un calor de infierno, que no se aminora ni aun durante la noche. Llegada ésta, se hace preciso abandonar las casas, porque dan la sensación de que han quedado calcinadas por el fuego que las ha estado abrasando durante el día.

Esto obliga a la gente a huir hacia el norte, y especialmente hacia las playas de más renombre y prestigio, entre las que, como se sabe, figuran las de Santander.

Para los que trabajamos en EL CANTABRICO fué ayer una jornada que nos proporcionó el consuelo, dentro del dolor que nos abruma, de advertir todo el sentimiento que ha producido en nuestra ciudad el fallecimiento del que fué inolvidable gerente-propietario de este diario, don Tomás Rivero (que en paz descanse). En todos los lugares que visitamos, y de gentes de todas las clases sociales, recibimos manifestaciones de pésame, que, después de estimarlas y de agradecerlas, se las trasladamos a la distinguida familia del finado.

No hubo en los centros oficiales las noticias que los reporteros hubiésemos deseado. Y ni aun recurriendo al conocido procedimiento del «sacacorchos, logramos averiguar más de lo que se nos quiso decir. Y esto es siempre doloroso y desconsolador para el periodista que sabe calibrar el valor de una noticia y que no ignora que casi siempre el interés informativo no está en la referencia que se facilita, sino en el hecho que se oculta.

Los republicanos escogieron como tema de primordial interés político los comentarios al acto de Lasesarre y sirvió de base para sus comentarios el texto íntegro del discurso del señor Azaña, recogido y divulgado por este periódico.

Los paseos estuvieron muy animados. Y decimos los paseos, porque en estos días se forman tres a cual más sugestivos: el de las calles de San Francisco y Blanca, el del paseo de Pereda y el que festonea la primera playa del Sardinero.

En los tres, animándolo, alegrándolo todo, centenares de mujeres bonitas, pues en esto no se distinguen las forasteras de las santanderinas.

El desfile es interminable, y más de una vez hace exclamar al espectador, admirado y sugestionado ante tanta mujer preciosa, la famosa y popular frase de «¡¡No hay bien como el de la vista!!»

SIGUE DANDO JUEGO EL ASUNTO DE LOS TAXIS

El alcalde, señor Villegas, presidió ayer una reunión de la Comisión de Policía. Y en ésta se trató nuevamente del asunto de los taxis.

Sabido es que se había autorizado, por estar en buenas condiciones, el situado de noventa y dos taxímetros; pero solamente se han presentado, por causas que se desconocen, sesenta y cuatro.

La Comisión de Policía, ante esa abstención, tomó el acuerdo de que aquellos dueños de taxis de los comprendidos hasta ese número que no se presenten para el día 27 de julio, perderán el derecho de situarse, debiendo solicitar nuevamente autorización del Ayuntamiento.

Además, periódicamente, se pasará revista a los taxis situados en los distintos lugares de la población, y los que no cumplan todas las disposiciones a que están obligados serán retirados inmediatamente.

El alcalde nos dijo que era criterio de la Comisión de Policía que el servicio de taxis en esta ciudad quede organizado en forma que no tenga nada que envidiar a ninguno de los establecidos en las demás poblaciones españolas.

ACUSANDO RECIBO DE UNA ATENTA DELICADEZA

El alcalde de Santander, cuando fué a visitar, en visita de cumplimiento, al embajador de Cuba en España, señor Céspedes, hizo entrega de un precioso ramo de flores, como homenaje de la ciudad a la distinguida señora esposa del embajador.

En la mañana de ayer, doña Laura B. de Céspedes envió al alcalde una tarjeta, acusándole recibo de su exquisita fineza y estimándola cumplidamente.

LA SESION QUE CELEBRARA ESTA TARDE EL AYUNTAMIENTO DE SANTANDER

Varios asuntos de interés se examinarán en la sesión municipal que se ha anunciado para esta tarde.

Figuran los dictámenes de la Comisión de Personal desestimando los escritos de reposición interpuestos por la Federación Provincial de Obreros y Empleados Municipales sobre el acuerdo anulando la base cuarta de las generales y el de auxiliares administrativos sobre la denegación del abono de quinquenios.

En la Comisión de Hacienda figura el abonar al ex alcalde señor García y al ex interventor señor Bárcena los gastos ocasionados con motivo del pleito sostenido con la Electra de Viesgo.

La Comisión de Policía propone que los autobuses de línea se sitúen en la plaza de las Navas de Tolosa, y la construcción de urnas cinerarias en el cementerio de Ciriego.

La de Abastos propone la adjudicación definitiva de la subasta de los puestos en los mercados de abastos.

Y todas las resoluciones de diferentes asuntos de trámite.

LLEGADA DE DOS ESCRITORES A SANTANDER

Hemos tenido el gusto de abrazar en esta Casa al distinguido escritor montañés don Víctor de la Serna Espina, cuyas actividades periodísticas en Madrid le han dado todo el prestigio que se merece su extraordinario talento.

El señor De la Serna, director de «Tareas», nos ha confirmado la importancia de las interesantes declaraciones que, con referencia al ferrocarril Santander-Mediterráneo, le ha hecho el ministro de Obras públicas, y que hoy aparecerán en el número de aquella revista.

Numerosos santanderinos, al tener conocimiento de su viaje y estancia en esta ciudad, se han apresurado a felicitarle por sus briosas campañas en favor de los problemas más importantes de la Tierruca.

—También se encuentra veraneando en Santander, en compañía de su familia, el notable escritor y periodista, subdirector de «Ahora», señor Sánchez Nogales, estimado y particular amigo nuestro.

EL CANTABRICO ofrece a ambos escritores el homenaje de su bienvenida y la gratitud de Santander por sus campañas en favor de los problemas de esta provincia.

LA CONSTRUCCION DE EDIFICIOS PUBLICOS CON ARREGLO A LA LEY CONTRA EL PARO

La Delegación provincial del Trabajo nos ruega la publicación de la siguiente nota:

«De acuerdo con lo dispuesto en el artículo 6 de la ley contra el paro, la Junta Nacional contra el paro forzoso puede acordar la construcción de edificios públicos con cargo a los fondos especiales que previene citada ley.

Se pone en conocimiento de quienes interese la construcción de edificios públicos que puede pasarse por la Delegación provincial del Trabajo, calle del Sol, 28, donde se les informará de las condiciones para optar a estos concursos.»

LO QUE NOS DICE UNA COMISION DE CHOFERES

Nos ha visitado una Comisión de choferes para expresarnos su sorpresa y su contrariedad ante el hecho de que se les haya retirado sus coches de los puntos de situado, creándoles con ello una angustiosa situación económica.

Afirman nuestros visitantes que ellos tienen los coches en excelentes condiciones, que están dispuestos a satisfacer todos los tributos y que no se les permite trabajar.

Estimamos que, si es como nos dicen, no habrá motivo que les impida el trabajar; pero consideramos que esta demanda deben exponerla y fundamentarla dichos conductores ante el señor alcalde, en la seguridad de que si se encuentran en el caso que exponen serán inmediatamente atendidos.

MARITIMAS

LA PATRONA DE LOS MARINOS

Cumpliendo un viejo acuerdo de los pescadores santanderinos, las embarcaciones del Cabildo no salieron ayer a la mar, permaneciendo en sus fondeaderos.

Muchos pescadores, con sus familias, se trasladaron a Revilla de Camargo, donde se venera la Patrona de los marinos, haciéndose las correspondientes ofrendas en el altar del Carmen.

Salieron a la mar únicamente las vaporas forasteras; pero no regresarán hasta esta tarde, por estar suspendidas con el mismo motivo las operaciones de venta.

En las oficinas oficiales marítimas y de pesca se trabajó como de ordinario.

EN TURNO

Sólo un barco había ayer en Gijón en turno de carga de carbón para Santander, el «José G. Trevilla», que cargará 260 toneladas.

EL «ORDUÑA»

Arribará a nuestro puerto este trasatlántico inglés, de la línea del Pacífico, el viernes, para dejar unos noventa pasajeros de repetidos puertos y Habana.

Aquí recogerá para los puertos de Francia e Inglaterra medio centenar de pasajeros.

EL TIEMPO

Mar llana, tiempo de nordeste flojo y cielo y horizontes despejados.

MAREAS PARA HOY

Pleamares: 4,4 m.; 4,28 t.
Bajamares: 10,24 m.; 10,47 t.
Coeficiente medio: 94 m. y 97 t.
(Para obtener la hora local hay que restar quince minutos.)

EL RETARDO DE LA DIGESTION

Una digestión retardada es un grave inconveniente para el estómago. Si tal función se prolonga hasta más de cinco o seis horas, pronto aparecerán los excesos de acidez, neuralgias, eructos ácidos, gases, ardores y somnolencia, síntomas que, aunque leves y poco frecuentes en el periodo inicial, pueden llegar a originar úlceras y otros males crónicos en lo futuro. Una pequeña dosis de polvo o dos o tres tabletas de Magnesia Bisurada en un poco de agua evitará en tres minutos tales molestias, normalizando completamente su digestión. El malestar y dolor cesarán como por encanto y podrá usted comer sus alimentos predilectos sin temor a dolores digestivos. La Magnesia Bisurada se vende en todas las farmacias, al precio de pesetas 2'65 en tabletas y a pesetas 4'15 en polvo.

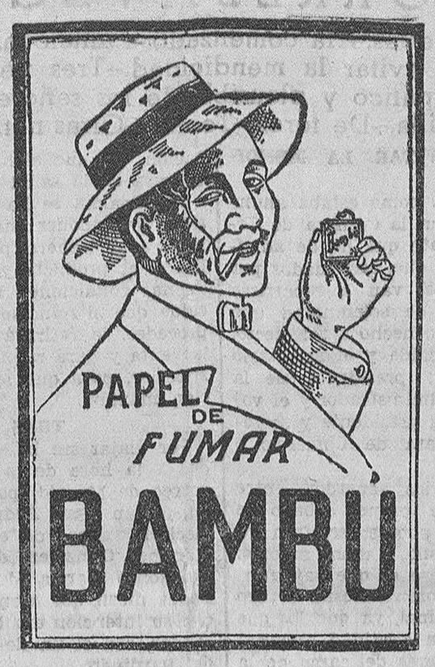

LOS DEPORTES

CICLISMO

Resultado de la carrera de Cueto.

La carrera de Cueto constituyó un gran éxito para los organizadores. A la hora anunciada se dió la salida a los veintiocho corredores inscriptos, quienes lo hicieron en compacto pelotón hasta el lugar de Monte. Aquí empezó la disgregación, formándose otro grupo entre los «ases» de la prueba.

Llevaron la dirección el ampuerense Hilario Gómez y Daniel Fernández, de Cueto.

Al poco tiempo, Cándido Revuelta, discreto y reservón, quizá no quiso disputar el honor a los dirigentes del grupo hasta los últimos kilómetros, que en magnífica forma hubo de dilucidar la prueba a su favor, en los últimos metros, por la diferencia de media rueda, causando esto una gran sorpresa, porque López, lanzándose como un suicida por Polio abajo, había conseguido una considerable ventaja, remontando el barrio de Arriba destacado del pelotón, alcanzando por este motivo una prima reservada al efecto.

La clasificación fué: 1, Cándido Revuelta, de Torrelavega; 2, Hilario Gómez, de Ampuero; 3, Jesús Sierra, de Monte; 4, Daniel Fernández, de Cueto; 5, Juan Ochoa, de Ramales; 6, José Bezanilla, de Escobedo; 7, Moisés Sáiz, de Selaya; 8, Santiago Muñoz, de Peñacastillo; 9, Bautista Fernández, de Bóo; 10, Gregorio Fraile, de Cueto; 11, Manuel Cruz, de la Albericia; 12, Martín González, de Monte; 13, Andrés Sampedro, de Valladolid; 14, Juan Camus; 15, Manuel Cobo; 16, José San Miguel; 17, Antonio Fernández.

No podemos menos de cerrar estas líneas felicitando de manera efusiva a los organizadores por la brillante organización de la primera carrera ciclista celebrada en el mencionado pueblo.

JUNTA GENERAL DE LA UNION CICLISTA MONTAÑESA

Se convoca a todos los socios de la Unión Ciclista Montañesa a junta general, que se celebrará hoy, miércoles, a las siete en primera convocatoria y a las siete y media en segunda, en el domicilio social, altos del bar Suizo, paseo de Pereda, 13.

Siendo los asuntos a tratar de gran interés para esta Sociedad, se ruega encarecidamente acudan todos con la debida puntualidad.

PALMA
Camisa de moda.
Mejor que a medida.

BOXEO

El sábado próximo, en «Gong», dos colosos frente a frente: Pastor y Cañoto

Después del brillantísimo triunfo obtenido por Pastor Milanés en la última velada sobre el rubio Nistal, no había en España otro hombre que se atreviese a tener un «careo» con el mulato, a no ser el «troglodita» Cañoto, que tan excelente impresión causó en su pelea con Amador.

La duda ante el anuncio de este emocionantísimo «match», de toda la afición, es si Cañoto podrá colocar su terrible derecha, capaz de tirar un árbol, o si Pastor logrará «certificar» al hígado su escalofriante izquierda, por lo que el ambiente está de k. o. La forma de Pastor sabemos todos que es magnífica. Cañoto, para demostrar al público santanderino su gran actual forma, llegará en la mañana de hoy, y celebrará entrenamientos públicos en «Gong», los días miércoles, jueves y viernes.

Mañana daremos más detalles de esta grandiosa velada

BOXEO

Del campeonato «amateur».

Por un error, al dar cuenta de la referencia de los combates para el campeonato «amateur» celebrados el domingo en Gong, dijimos que Sebastián Ruiz había abandonado ante Francisco Domenech. Y lo sucedido fué que Sebastián Ruiz venció por k. o. técnico.

Y queremos resaltar que fué Alexis Marín el que hizo un ráon de sombra y otro de cultura física, que el público agradeció.

Y así ¡todos contentos!

Sociedad de Lawn-Tennis.

PARTIDOS PARA HOY

Esta tarde, y correspondientes al torneo de clasificación de tennis, se jugarán los siguientes partidos:

A las cuatro y media.—Pista número 1: señora de Estrada contra Guadalupe Pombo; pista número 3: Teresa Pombo contra Milagros Gómez Acebo.

A las cinco y media.—Pista número 3: Isabel López Dóriga contra Teresa Pombo.

A las seis y media.—Pista número 1: Juan Belorgey-Alberto Leroy contra Rafael Mazarrasa-Manuel García de Noreña; pista número 3: Isabel López Dóriga contra Guadalupe Pombo.

Sotileza Sport, 3. U. D. Penilla, 1.

En los campos de Astillero jugaron el domingo último la final (desempate) del campeonato regional, serie C, ordinaria, los equipos antes citados, ganando, después de un interesante partido, el Sotileza, por tres a uno.

Los dos equipos gustaron mucho, por la codicia y entusiasmo que pusieron en la competición.

El arbitraje, del señor Oscar, satisfizo plenamente.

Un circo se acerca

He aquí una noticia que ha de alegrar profundamente a casi todo Santander.

Hacia nuestra ciudad va caminando uno de los circos que con más solera y tradición cuenta entre nuestro público.

Se trata del «Americain Cirque», que, como todos sabemos, es el circo español de la corrección y el buen gusto.

Es el clásico circo seleccionado y puesto a la «dernier cri» para servir los gustos de la nueva era.

Es el circo bullanguero y señorial, a la vez que es encanto de la gente menuda y es recreo de los mayores.

Y que, como siempre, no faltan en él los colosales Hermanos Díaz, que cuentan en su larga historia éxitos muy resonantes en Santander.

Su programa, que es siempre garantizado por la expertísima dirección de don Luis Corzana, el empresario revolucionador, ha estado sirviendo de base en una como recuperación del arte circense en los coliseos de Madrid y Barcelona.

En fin, nos limitaremos a dar la noticia: el próximo jueves el «Americain Cirque», en el sitio más céntrico de la capital, para comodidad del público, es decir, en la Plaza de Cañadío, dará la primera de sus representaciones, y para entonces dejamos nuestro comentario, que, desde luego, ha de ser todo lo risueño que para nosotros supone el saborear otra vez el circo selectísimo que «Americain Cirque» brinda siempre.

Relojería SUIZA
Relojes de todas clases y formas
TELEFONO 1702
AMOS DE ESCALANTE, NUMERO 4.

De la Feria de Muestras.

Los trabajos de instalación de los «stands» y embellecimiento del recinto de la Feria han dado comienzo hace una porción de días y atraviesan ahora el período de plena actividad; sin embargo, a los expositores que aún no han comenzado sus instalaciones se les advierte que es de alta conveniencia la iniciación de aquéllas, con el fin de que estén ultimados los trabajos antes del día 24 próximo.

Entre las instalaciones de carácter particular que llamarán poderosamente la atención de los visitantes, queremos destacar la que está fabricando una Casa de cementos de esta provincia; asimismo será interesantísima la instalación del organismo oficial «Cultivo del tabaco en España», que ha enviado ya su material de exhibición, que ocupará varios «stands».

En el ferial también figurarán nuevas atracciones, que trabajan por primera vez en las tradicionales ferias de Santiago, y que son poco conocidas, por su novedad, en otras ferias de España.

—

Ayer se reunió la Comisión plenaria de la IV Feria de Muestras, la que, por unanimidad, aprobó los trabajos preparatorios llevados a efecto por el Comité ejecutivo, y felicitó a éste por la espléndida labor realizada en los órdenes de la concurrencia, trabajos de embellecimiento y organización de espectáculos.

—

Terminada la reunión, la Comisión recibió a los señores Ceballos Botín y Pérez del Molino, con quienes cambió impresiones respecto al éxito de las distintas subvenciones obtenidas en los distintos Ministerios.

Con este motivo, enterado el señor Ceballos de los propósitos del Comité de contratar al charlista señor García Sanchiz, se ofreció, como amigo de éste, a gestionar cerca del mismo para que conceda el máximo de facilidades para que pueda llevarse a feliz término aludida contratación.

Cursos de verano en el Colegio Cántabro.

Con motivo de la festividad de la Virgen del Carmen, ayer se celebraron varios actos religiosos en la Universidad Católica.

A las siete y media de la mañana, hubo una solemne misa cantada de comunión general. Ofició el capellán de dicho centro, don Pedro Cantero, que también es capellán del Instituto Social Obrero. Le auxiliaron, como diácono y subdiácono respectivamente, don Luis Vera y don José Centeno.

El sacerdote y profesor del cursillo de Acción Católica, don Eugenio Beitia, interpretó al órgano la Misa de Angelis, «Adoro te devote» durante la comunión y «Ofertorio y elevación», de Boellmann.

A las tres y media de la tarde, se celebraron solemnes vísperas, oficiando el sacerdote navarro don Tomás Esarte. Al final, se dió la bendición, con el Santísimo.

TERMINACION DE CURSOS

El lunes terminaron las conferencias que sobre «Reporterismo» ha dado durante la primera quincena del corriente el redactor-jefe de «El Debate» don Pedro Gómez Aparicio.

En unión de su esposa e hijo, permanecerá unos días en esta ciudad.

★

El mismo día 15 concluyó también sus clases en el curso de Deontología médica, el doctor don Luis Alonso Muñoyerro, auditor fiscal del tribunal de La Rota.

Anoche regresó a Madrid.

COMIENZAN LAS CONFERENCIAS SOBRE RUSIA

El catedrático de la Universidad Central de Madrid, don Eloy Montero, dió ayer su primera conferencia del ciclo que desarrollará acerca del tema «Rusia». Dicho ciclo terminará el día veintiuno.

★

También comenzaron las conferencias relativas al tema «Agonía del psicoanálisis», que explica el doctor López Ibort, catedrático de la Universidad de Valencia.

DOS CONFERENCIAS DEL DOCTOR ESCRIBANO

El catedrático de terapéutica quirúrgica de la Facultad de Medicina de Granada, don Víctor Escribano García, pronunciará dos conferencias los días veintitrés y veinticuatro del actual, acerca del tema «Cirujía y cirujanos del siglo XVI».

★

El redactor de «El Debate» y profesor de la Escuela de periodismo del mencionado diario, don Manuel Grana, dió ayer su primera conferencia acerca del tema «Crónicas periodísticas».

EL CURSO DE SEÑORITAS

El horario de la segunda quincena del curso de señoritas, es como sigue:

De ocho y media a nueve y media, «Liturgia», por el padre Pérez de Urbel; de nueve y media a diez y media, «Filosofía», por el padre Crisógono; de diez y media a once y media, «Literatura», por el padre Salgado; de tres a tres y media de la tarde, «Cánticos Litúrgicos», por el padre Germán del Prado; de cuatro a cinco, «Acción Católica», por don Eugenio Beitia; de cinco a seis, «Arte religioso en España», por el señor Pérez de la Osa.

El curso de la «Historia de la Iglesia», que dará el señor Pajares, comenzará hoy, día diecisiete, de cinco a seis de la tarde.

El curso anunciado de «Acción Católica en el extranjero», por la señorita Madariaga, ha sido aplazado. Oportunamente se anunciará la fecha de su comienzo.

APLAZAMIENTO DE DOS CURSILLOS

Se han aplazado los cursillos que había anunciados sobre «Redacción y arte de titular», que estarán a cargo del director de «Ya», don Vicente Gállego.

También se han aplazado las conferencias sobre «Hacienda española», a cargo del señor Larraz.

El gran festival infantil.

Ya está en marcha la organización del gran festival con el que el Sindicato de Iniciativas quiere inaugurar las fiestas veraniegas santanderinas, y ya reciben los organizadores constantes muestras de la peculiar impaciencia de la masa infantil.

Son tantos los ofrecimientos que recibe el Sindicato de elementos artísticos y deportivos, que será preciso una cuidadosa selección para que el programa resulte lo suficientemente alegre y entretenido para que los niños recuerden siempre esta primera fiesta que organizamos. Por eso, es preciso un poco de calma, estimados amiguitos, que nosotros, y esto lo repetimos para calmar vuestra impaciencia, nos proponemos que ni un niño menor de quince años y mayor de cinco deje de acudir a presenciar nuestro gran espectáculo. Por de pronto, ya hemos enviado al señor presidente de la Diputación las invitaciones para todos los niños y niñas de los centros benéficos y que son nuestros primeros invitados, y también el señor alcalde invitará, en nombre nuestro, a todos los niños y niñas de las escuelas nacionales y municipales. La lista de los regalos a sortear entre los asistentes va a alcanzar proporciones insospechadas. A los ofrecidos por el señor Pagés, hay que añadir los que adquiera este Sindicato y otros de particulares, cuyos nombres iremos publicando en días sucesivos.

Los señores accionistas de la Taurina pueden pasar por sus oficinas a recoger las localidades que deseen, y los socios y suscriptores del Sindicato por nuestro domicilio social, para el mismo objeto.

GENERAL MOTORS TRUCKS GMC
EL AS DE LOS CAMIONES
Motor BUICK
Desde 12.950 pesetas.
DOMINGO BETANZOS-Lope de Vega, 3

Los éxitos del Coro Montañés.

Vienen complacidísimos de la excursión artística por Guipúzcoa y Francia, los componentes del Coro Montañés.

Llegaron a San Sebastián a la una del sábado pasado, siendo recibidos en el Ayuntamiento, y asistiendo a la recepción que se les hizo el señor alcalde y buen número de concejales, el presidente director y junta directiva del Orfeón Donostiarra, presidente y directiva de la Casa de la Montaña, varios miembros del Comité de Fiestas de San Sebastián y representaciones de otras muchas entidades donostiarras.

Por la tarde les recibió el señor presidente de la Diputación, mostrándose complacidísimo de la visita de los montañeses, y enseñándoles personalmente el precioso palacio de la Diputación, entre lo que destaca el museo de Elcano.

Tan grata impresión causó el Coro en el Ayuntamiento, que el alcalde, señor Martínez de Ubago, les habló de la posibilidad de que concurrieran a una gran fiesta que tendrá lugar este verano en San Sebastián.

El Coro depositó preciosas flores ante el monumento del malogrado compositor Usandizaga.

«La Voz de Guipúzcoa» dedica una plana a la actuación del Coro en el Teatro Príncipe, y de ella copiamos los siguientes párrafos:

«Aplausos, ovaciones, gritos de expansión natural en quienes vivían unos instantes de su vida primera se oyeron en la sala del Príncipe. Eran el justo premio a los cantores montañeses que con arte sencillo, sin las complicaciones de las grandes masas corales, sin el empaque de quienes están convencidos de que realizan una inigualable labor de cultura musical, hicieron desfilar ante el público cuadros y más cuadros de ese lugar delicioso y deliciosamente triste a veces, pero de una tristeza que no es dolor, sino de quietud y de empequeñecimiento del hombre. Justos aplausos para esas muchachas bellas que cantan con tal entusiasmo, para esos mozos y hombres y para esos niños que empiezan a amar a su pequeña patria y hacerla amar por quienes son extraños a ella. Muchachitos que tan jóvenes y sin darse cuenta empiezan a realizar una labor tan necesaria en España: la de conocernos unos a otros para establecer los lazos de hermandad que tan necesarios nos son.»

LA MEZQUITA
PLATO DEL DIA:
Callos a la española.

De enseñanza.

Se remite a informe del Consejo local de Primera Enseñanza de Los Corrales instancia de don Alvaro Catarrieu, sobre casa-habitación.

—El Ayuntamiento de Herrerías solicita subvención para construir una escuela en Rábago.

—Se autoriza, por la Inspección de Primera Enseñanza, el traslado de local de la escuela de Celis, una vez que se remitan las certificaciones pedidas.

—La Sección Administrativa ha consultado a la Dirección General acerca de cómo han de justificar determinados extremos los aspirantes a los cursillos anunciados.

—Los aspirantes a ingreso en la Escuela del Trabajo necesitan realizar unas pruebas de selección en la Oficina de Orientación Profesional. Estas pruebas darán comienzo en la última decena de agosto.

M.E.C.D. 2017

FIDELITA DIEZ CUEVAS SERA ARTISTA DE RENOMBRE

Desde que esta encantadora niña deleitó al público con su recital de poesías en el salón de la Sociedad Coral, triunfando plenamente, nosotros, que la consideramos como un valor real dentro de esta difícil arte, al felicitarla a raíz de ese suceso, la dijimos:

—Tienes que contarnos un día muchas cosas de tí, Fidelita, y nos las vas a contar, para que los que no te conocen, sepan cómo piensas, cuales son tus ilusiones y tus esperanzas y qué proyectos acaricias. Y ella, que todo lo que tiene de artista, lo posee de sencillez, de simpatía y de serenidad pasmosa con esa sonrisa infantil propia de un ángel, nos contesta:

—Cuando usted guste, señor Cayón, y siendo para salir en EL CANTABRICO, figúrese qué honra para mí.

Llegó el momento.

—Vamos a ver, Fidelita. ¿Cuántos años tienes?

—Quince justitos.

—¿Naciste?

—Pues en Torrelavega, y para que nada falte, diga que soy hija de Eloísa Cuevas y de Fidel Díez.

—No; diremos que eres hija de doña Eloísa y de don Fidel, porque los padres que tienen una criatura como tú, bien merecen el don y mucho más.

Quiá; no, señor. A mí me gusta más el nombre a secas, porque precisamente el postin o el darme tono, me agrada poco.

—¿La primera vez que saliste a escena?

—Hará unos siete años, y fué en «Los caciques», con los de Arte y Cultura, de cuyo Cuadro ya usted sabe que es director mi padre.

—¿En cuántos actos de estos de teatro has tomado parte?

—No recuerdo exactamente. Lo que sí no olvido nunca, por lo bien que estuve, a juzgar por las ovaciones y obsequios que recibí, fué cuando tomé parte en aquella grandiosa velada del Teatro con motivo de la Fiesta de las Modistas organizada por EL CANTABRICO, que dije un monólogo vestida de «peque» de taller. ¿Se acuerda?

—¿Cómo no? Estaban aquella noche en un proscenio las reinas de las modistas de Santander, Castro Urdiales, Reinosa y Torrelavega. En otro, el señor gobernador civil y la señora, y también ocupaban un palco varios compañeros de EL CANTABRICO, con el propietario del periódico, don Tomás Rivero, quien al contemplarte, dijo: «Esta chiquita es realmente cosa seria. No hay que perderla de vista.» ¿Cuándo te aficionaste a las poesías?

—Desde que iba al colegio. La primera que recité fué «Colón», de Martínez de la Rosa; tendría yo entonces cuatro o cinco años.

—¿El primer recital en serio?

—Este año en la Biblioteca Popular, allá hacia febrero.

—Autores que más te gustan.

—Gabriel y Galán, Zorrilla, García Lorca, Alarcón, Serrano Clavero y otros.

—¿La poesía que recitas con más entusiasmo?

—«La muerte de Joselito», de Alarcón.

—¿Y tanta es la afición que sientes por recitar poesías?

—Muchísima; no puede usted figurarse: verdadero delirio.

—Bien, Fidelita. ¿Cuántas poesías has aprendido?

—Muchas. Yo voy a la Biblioteca, cojo obras y me las bebo. Gracias a Dios, tengo una facilidad grande para retener en la imaginación todo lo que me gusta. Quizá sepa de memoria unas cincuenta poesías, y para recitarlas con seguridad, tengo unas treinta.

—¿Serías todas?

—La mayoría; son las que más me gustan. Y, créalo: cuanto más difíciles, más las siento.

—¿Qué recitador te gusta más?

—¡Hombre, qué cosas tiene usted! ¿Quién va a ser? Pues González Marín, el incomparable González Marín, que llora, ríe y canta cuando recita.

—¿Tu suprema aspiración?

—Pues eso, llegar a ser un González Marín entre las recitadoras.

—Entonces, desde que triunfastes en el recital último, ¿te has decidido a cultivar este arte, para hacer de él una carrera?

—Naturalmente, estoy dispuesta a ello, y por falta de voluntad no ha de quedar.

—¿Cuándo estudias?

—Pues estudio más por la noche, cuando estoy sola, y para aprender las poesías primero y mejor, las escribo.

—Entonces, ¿ya no juegas con tus amiguitas, ni haces nada en casa?

—¡Cuidado!—replica, fijando en nosotros sus alegres y negros ojos—, que yo trabajo en mis labores de casa como la mejor hija y la más curiosa chiquita, y sino pregúnteselo a mis padres y a mis hermanos.

—De modo que quedamos en que tu mayor ilusión en la vida...

—Pues es eso; llegar a ser una buena artista, para que mi nombre y el nombre de mi pueblo suene por dondo yo vaya.

—Está bien, Fidelita. Ahora, para terminar, dime una anécdota tuya.

—¿Qué es eso de una anécdota?

—Pues una cosa célebre que te haya ocurrido; algo que te agrade el recordarlo.

—¡Ah, sí; ya sé! Pues verá. Dos amigas mías (Emilia Martínez y Mercedes González) y yo, organizamos una función, a base de encargarse de recitar una poesía. Preparamos un local, donde un pintor guardaba sus trastos; pusimos cortinas, una pista, etc. Nos vestíamos en el gallinero. Hicimos a mano entradas de papel; las vendimos entre la familia, a cinco céntimos, y así obtuvimos setenta céntimos de recaudación total. Bien; hecho el silencio, salgo a la pista, y cuando, rodilla en tierra, en la parte más culminante, recitaba yo «Colón», el pícaro del gallo se puso a cantar. ¡El delirio! Los espectadores comienzan a reirse, mis compañeras van a ajustarle las cuentas «al pollo», y yo me ritiré por el foro, y no paré hasta casa.

¡Cómo nos reimos al recordarlo!

—Oye, ¿y el teatro te gusta mucho?

—Ya lo sabe usted; he trabajado en muchas funciones, y he hecho papeles diversos. Me agrada, sobre todo, tra-

bajar a estilo de la simpática e inteligente Amparito Martí de Pierrá.

Fidelita quiere pagarnos por adelantado esta información; la hacemos ver que es todo lo contrario, que somos nosotros los que la agradecemos su gentileza de proporcionárnosla; pero ella, espontáneamente, con esa serenidad pasmosa de que hemos hablado; con esa encantadora sencillez que corre parejas con su belleza natural y su arte propio, genial y cautivador, nos recita «El Piyayo», de José Carlos de Luna; «Mi novia», de Serrano Clavero, y el prólogo de la obra «El bandido generoso», de Neyra y Mora. ¡Qué momentos tan agradables pasamos cuantos la oímos en la intimidad, en familia!

Al despedirnos de ella y de su padre, que la acompañaba, hemos dicho a éste: «¡Cuide esa joya, que es oro de ley!»

Paco CAYON

Sección Administrativa de Primera Enseñanza de la provincia de Santander.

CURSILLO ESPECIAL DE SELECCION PARA INGRESO EN EL MAGISTERIO NACIONAL PRIMARIO

Para dar cumplimiento al decreto de 2 del actual («Gaceta» del 4) y orden ministerial de 12 del mismo («Gaceta» del 13), la Dirección General de Primera Enseñanza publica una orden de la misma fecha y de la misma «Gaceta» últimamente citada abriendo una convocatoria para un cursillo especial de selección de ingreso en el Magisterio Nacional y Primario.

Podrán concurrir solamente los maestros y maestras que se hallen en las condiciones siguientes:

A) Quienes hayan cumplido los treinta y cinco años de edad y no excedan de cincuenta.

B) Los que hayan prestado, a la fecha de esta convocatoria, un mínimo de dos años de servicios en interinidad o sustitución, en uno o varios períodos de tiempo.

C) Quines tengan aprobados algún ejercicio de las oposiciones o cursillos celebrados en 1928, 1931 y 1933.

Los aspirantes dirigirán sus instancias al jefe de la Sección Administrativa de Primera Enseñanza de la provincia en el plazo de veinte días, contados a partir del 13 del actual, acompañando a la misma los documentos acreditativos de que se hallan en alguna de las condiciones señaladas en los grupos A), B) y C).

Los del grupo A) acompañarán partida de nacimiento legalizada los que sean de otras provincias y copia del título profesional; los que hayan nacido en esta provincia remitirán los mismos documentos y la partida de nacimiento simple.

Los del grupo B) acompañarán a la instancia hoja de servicios certificada.

Los del grupo C) justificarán su derecho con certificación de los tribunales donde actuaron en las oposiciones o cursillos que se dejan mencionados.

En el acto de la presentación de instancias entregarán treinta pesetas en metálico para los gastos del cursillo.

Santander, 13 de julio de 1935.—El jefe de la Sección, Lorenzo González Alonso.

BALNEARIO CALDAS DE BESAYA
SANTANDER
Temperatura: 33 y 37 grados.
ARTRITISMO - REUMATISMO - CIATICA
CATARROS BRONQUIALES
GRAN HOTEL, TODO CONFORT, a 70 metros Estación F-C del Norte

NUESTRA INFORMACION DE LA PROVINCIA

TORRELAVEGA

Municipalerías.--Ha comenzado a funcionar el patronato para evitar la mendicidad.--Tres veraneantes. Rasgo simpático y plausible de los señores hijos de Trevilla.--De toros.--Teatro.--Otras noticias.

PARA EVITAR LA MENDICIDAD

El lunes último, como estaba anunciado, se reunió en la Cámara de Comercio el Patronato que ha de administrar los fondos que, recaudados por suscripción pública, van a repartirse entre los pobres de solemnidad que figuren en el censo hecho a tal efecto.

Asistieron el alcalde y el secretario del Ayuntamiento; presidente de la Junta del Asilo, administrador y el vocal repartidor, y el presidente y secretario de la Cámara de Comercio e Industria.

Se tomaron varios acuerdos, entre ellos el de que el primer sábado de agosto, día 3, los pobres recibirán ya el socorro en el Asilo, y dicho socorro, metálico, será a base de que bajo ningún pretexto imploren limosna dentro del término municipal, ya que los que van a percibir una cantidad semanal no sólo son los pobres del casco de la población, sino también los de los pueblos del Ayuntamiento.

Los señores que integran el Patronato se muestran optimistas en cuanto al funcionamiento de tan humanitaria entidad, y esperan que de este modo habrá dado Torrelavega un ejemplo de organización y de amor por el necesitado, ya que le prohibirá terminantemente que ande pidiendo por los comercios, casas particulares y en la vía pública; pero atendiéndole en todo lo posible, para que lo que pudiera obtener practicando la mendicidad lo tenga sin tener que andar por un sitio y por otro.

Conseguido esto, es de esperar que los suscriptores, al apreciar dicha organización, algunos aumentarán las cuotas, y los que no se han decidido a suscribirse lo harán con la cantidad que buenamente puedan, pues sabido es que nada se exige, sino que se suplica, se ruega, para bien de todos.

Y decimos que para bien de todos, porque será una realidad consoladora ver que no hay pobres pidiendo, y que éstos, «los verdaderos necesitados», con sólo presentar su placa numerada en el Asilo, percibirán las pesetas semanales que les corresponden, y para que todos, absolutamente todos, perciban la misma.

Luego, el Patronato, aun sacrificando ratos de ocio, estudiará la manera de que indirectamente, bien con funciones, rifas, etc., pueda aumentar la cantidad que se obtendrá de la recaudación mensual, pues cuanto más se reuna más tendrán los pobres.

Con verdadero placer, con inmensa satisfacción, consignamos lo del funcionamiento del Patronato para evitar la mendicidad, porque aunque sea inmodestia, creemos tener derecho a decir que hemos sido unos de los que con más interés, con más entusiasmo, hemos batallado y seguiremos batallando para que esta gran obra se lleve a cabo y perdure.

TEATRO PRINCIPAL.-Torrelavega
Hoy, miércoles, 17 de julio
DEBUT DE LA COMPAÑIA DE COMEDIAS
Estreno de **MORENA CLARA**
Clamoroso éxito de CARMEN DIAZ.
A las 7 y 10,45.
Servicio especial de autobuses: Torrelavega a Suances, Polanco y Puente San Miguel.

MUNICIPALERIAS

Orden del día para la sesión que celebrará nuestra Corporación municipal hoy, miércoles.

Aprobación del acta de la anterior; escrito de don Benito Macho, sobre higiene pública; ídem del secretario de la Corporación, solicitando una licencia de veinte días, por enfermo, sobre los concedidos por la Alcaldía; ídem de los taxistas de esta ciudad, para que se limite el número de licencias para coches de servicio público a las existentes en la actualidad; ídem de don Cipriano Marañón, para que se le autorice abrir un establecimiento en la calle de José María de Pereda, para la venta de calzado; ídem de doña Carmen Terán, solicitando un socorro, por encontrarse su marido enfermo; ídem de algunos obreros sin trabajo, para que se guarde el turno correspondiente para las obras del Ayuntamiento, solicitándolos por medio de la Oficina de Colocación Obrera; ídem de doña Otilia Rebolledo, solicitando servicio de agua para uso doméstico de una casa, en Tanos; cuenta de Depositaría, correspondiente al segundo trimestre del ejercicio de 1935; escrito pendiente de resolución; informes; nómina de jornales; cuentas; proposiciones, ruegos y preguntas.

DELEGACION PROVINCIAL DEL TRABAJO A ALCALDE DE TORRELAVEGA

«Según telegrama de la Subsecretaría de Trabajo, Sanidad y Previsión, y decreto y órdenes complementarias del Ministerio del Trabajo, ruego a usted que dé la mayor publicidad posible, estimulando a las Asociaciones Patronales y Obreras de su término, para que se inscriban urgentemente en el censo Electoral Social, teniendo en cuenta que a partir del 15 de septiembre próximo se procederá a renovar las representaciones de los Jurados mixtos, advirtiéndose que solamente podrán intervenir en la elección las entidades inscriptas en el Censo.—El delegado.

DE LA ALCALDIA

Pocas noticias tenía ayer para la Prensa el señor Torre, y sólo una nos recomendó con gran interés la publicación, ya que significa su labor en defensa de la salud pública.

La Alcaldía se ha visto en la necesidad de imponer una multa de 50 pesetas a un lechero, por habérsele analizado el producto y resultar de malísimas condiciones. Le advierte el alcalde que si reincide en su inhumano proceder, le retirará el permiso para la venta y dará cuenta a la autoridad superior, para que le aplique la sanción máxima.

TRES «VERANEANTES»

Por viajar sin billete fueron detenidos a la hora de la llegada del tren correo de Madrid, por la Guardia civil, Julián San Pedro Ganderat, de dieciséis años de edad; Godofredo Martínez González, de dieciséis años, y Alfonso García Moreno, de quince. Todos dicen que vienen de Madrid, y que su intención era llegar hasta Santander, con el fin de tomar los baños del Sardinero.

En el Juzgado municipal prestaron declaración, siendo después puestos en libertad.

Los muchachos parecía que se dedicaban a trabajar entre el carbón, pues venían completamente negros, sin duda del humo de la locomotora.

Pero se lavaron tan tranquilamente en el Sorravides, y aquí no ha pasado nada.

Ignoramos si les habrá gustado Torrelavega y pernoctarán aquí algunos días u horas; pero, desde luego, es de suponer que, aunque sea andando, vayan al punto de destino, que es la capital de la Montaña.

¡Con las ganas que tendrán de conocer el mar, cuyos encantos desconocen!

So pena que sean medio toreros y al oir que en nuestra ciudad se van a dar corridas, vengan a cambiar impresiones con «Cielito» o «El Andalú».

OBRAS SON AMORES

Los distinguidos señores Hijos de Trevilla siempre que tienen ocasión demuestran su afecto por Torrelavega y su esplendidez para cuanto redunde en bien de nuestro pueblo.

Nada más insinuarles su activo administrador en esta ciudad, don José Peña, la indicación que le habían hecho para saber en qué condiciones cederían un terreno cercano al Instituto Nacional de Segunda Enseñanza, en el que poder instalar una plaza de toros de madera, caso de que el proyecto se realice, les faltó tiempo a los señores de Trevilla para decir:

—¿Se trata de fiestas que van a favorecer a los pobres del Asilo y a los necesitados en general? Pues entonces cuente esa Comisión con nuestros terrenos para dos o tres meses, completamente gratuitos.

Estas noticias llegan hasta nosotros por conducto particular; pero no hemos podido aplazar su publicación porque rasgos de generosidad como el de los señores de Trevilla merecen que se propaguen cuanto antes y por todas partes. En primer lugar, porque son ejemplares, y en segundo lugar, porque queremos que no sea nuestra felicitación la última que reciban los señores de Trevilla por esta prueba de amor a Torrelavega y de su buen corazón, ya que saben que si se dan las proyectadas becerradas el producto que se obtenga irá íntegro a los pobres.

DE TOROS

Aumenta el entusiasmo por llevar a la práctica la idea de construir una placita para dar novilladas y becerradas en el próximo mes de gosto.

Si a cuantas personas pudientes que se les solicita apoyo proceden como los señores de Trevilla, no cabe duda que el mayor éxito coronará la empresa.

¡Adelante!

—Desde San Vicente de la Barquera nos escribe una atenta carta Fidel Vigo («Belmontito»), a la que acusamos recibo muy gustosos.

Nos interesa mucho hacer saber a este aficionado que no estuvimos en la corrida de Unquera; no nos fué posible y los sentimos, porque ya sabemos que él, «Belmontito», ha estado muy bien, habiéndose ganado algunas contratas.

Pero sepa el novillero que en Unquera tiene representante este periódico; por lo tanto, él es quien debe reseñar la fiesta.

Reciba, amigo «Belmontito», nuestra enhorabuena por su éxito, y no dude que en alguna otra plaza (quizá en la nuestra) tengamos el placer de verle actuar «mano a mano» con «El Andalú», ya que así lo quiere.

TEATRO

Con gran expectación se espera hoy el debut de la compañía de comedias en la que figura nada menos que la inmensa Carmen Díaz.

«Morena clara» es la obra elegida. Así que no es preciso consignar que tratándose de una comedia en la que la genial actriz obtiene un clamoroso éxito, el lindo coliseo se verá como en los días de grandes solemnidades.

Paco CAYON

FIN DE LAS HERNIAS

Recordad siempre que los únicos aparatos que curarán radicalmente vuestras hernias son los del especialista señor TORRENT, construídos científicamente para cada hernia, edad y sexo. Sin trabas ni tirantes engorrosos de ninguna clase, no molestan ni hacen bulto, amoldándose al cuerpo como un guante, transformando rápidamente a todos los herniados en seres perfectos y robustos, llenos de vida y salud como, eran antes de estar herniados. Si queréis, pues, acabar para siempre con vuestras hernias, visitad sin pérdida de tiempo al especialista señor TORRENT, que estará en SANTANDER, y en el HOTEL IGNACIA, únicamente el próximo SABADO, día 20 del corriente.—NOTAS: En **Infiesto**, el día 19, en el **Hotel Hijos de Pérez**; en **Bilbao**, el día 21, en el **Hotel Maroño** (Correo, 23).

ESPECIALIDAD en tajas medicales y demás aparatos para corregir y evitar todas las dolencias propias de la mujer. Talleres y despacho en Barcelona: UNION, 13, CASA TORRENT.

Reinosa.

LA NOTICIA DE LA MUERTE DE DON TOMAS RIVERO

Aquí, como en todos los pueblos de la provincia de Santander, la triste realidad de la noticia del fallecimiento del dignísimo gerente del periódico EL CANTABRICO, don Tomás Rivero González, ha producido intenso dolor, siendo muchos los convecinos y amigos que nos han hecho saber su sentimiento, dándonos la nota de pésame por tan irreparable desgracia.

Nosotros agradecemos a todos tales muestras de afecto y recibimos el encargo de trasladársele a nuestro directo, don José Segura, puesto que él, como todos sus compañeros, sentimos, con la distinguida familia, el inmenso dolor de la muerte del hombre que fué bueno para todos. Nos honramos con su amistad, y por eso esta desgracia la lloramos como si fuese de nuestra familia.

En lo que dure nuestra vida, el recuerdo a su memoria será permanente. Fué tan buen amigo, que aún hace un par de meses nos recordaba en una carta que escribía desde Méjico, y lo hacía con el talento y cariño que sólo don Tomás tenía para quienes conocía y quería.

¡Descanse en paz el caballero sin tacha!

FERIA Y MERCADO

El lunes tuvo lugar la feria correspondiente al tercero de mes y el mercado que ordinariamente se celebra.

A la feria acudieron con bastante cantidad de reses de ganado vacuno nuestros ganaderos, quienes vendieron pronto y bien los ejemplares de terneras y terneros importados al ferial, cuya cotización osciló entre 1,85 a 2,10 pesetas kilo.

También se realizaron bastantes transacciones de reses mayores para el inmediato abastecimiento de carnes. En las de vida y recría hubo escasa demanda.

De la importancia del mercado nada podemos reseñar que merezca especial mención, puesto que la gente de las aldeas que acudió fué escasa, por estar atareadísima en la recolección de heno, que aunque no lo abundante que era de desear, lo van segando y conduciendo a las pajares en excelentes condiciones de sazón.

En la plaza de abastos se presentó un buen surtido de cereales, frutas, hortalizas, aves, quesos, carnes, pescado, etc., cotizándose a precios muy remuneradores.

NOTAS DE SOCIEDAD

Para pasar el verano, como en años anteriores, llegó de Madrid nuestro ilustre paisano el digno profesor don Luis de Hoyos Sainz, con su bella y simpática hija Marisol.

—De Cartagena, con su familia, el oficial de Artillería de la Armada don José Velázquez Almendro, quien ha sido destinado a esta Factoría Naval.

—Para el balneario de Corconte salieron hoy doña Baldomera Baldizán de Peláez y doña Pepita González de Palanca.

—De Mave, para pasar unos días con su hijo don Eduardo, llegó nuestro estimado paisano el ex diputado en Cortes don Angel R. Huidobro y García de los Ríos.

—De Madrid, para pasar la temporada estival en Fresno del Río, tomando del natural los bellos paisajes y trasladarlos al lienzo, la distinguida señorita María Hoyos Merino.

—De Molledo y Bárcena de Pie de Concha, donde ha permanecido una temporada, llegó la bella y gentil señorita Piedad García Alonso.

TEATRO PRINCIPAL

Con motivo de la conmemoración del tercer centenario del inmortal Lope de Vega, la notable Compañía dramática de Artistas Reunidos dará hoy, martes, una sola velada, a las ocho de la noche, poniendo en escena la grandiosa obra en tres actos del homenajeado que lleva por título «El castigo sin venganza».

El miércoles actuará también esta Compañía, poniendo en escena obras del genial autor Lope de Vega, suponiéndonos, no sin razón para ello, que el público reinosano responderá a la ocasión, como los artistas de que se compone lo merecen.

EL CORRESPONSAL

Laredo.

NUESTRO DOLOR

También este viejo corresponsal informativo siente muy hondamente la desgracia que hoy llena de luto a EL CANTABRICO por la muerte de su bondadoso gerente, don Tomás Rivero.

De él recibimos personalmente, en repetidas ocasiones, pruebas de afectuosa amistad y de estimación inmerecida por nuestra parte, que no pueden tener otro motivo que los años de identificación con el periódico—los de su ya larga vida—y el cariño que nos unió al inolvidable «Pacotillero» y fundador de este diario, don José Estrañi.

VERANEANTES

Han llegado de Madrid doña Lucila Fuentecilla, viuda de Dehesa, e hijo; doña Lucila Dehesa, viuda de Pérez Herrero, e hijos; don José de la Gándara y familia; don Mariano de la Hoz y familia; don Carlos Sáinz de los Terreros, señora e hijos.

Al Hotel Miramar, los marqueses de Heredia y familia.

Al Hotel Montañés: De Zaragoza, don José María Zuazo Elizalde y familia; de Madrid, don Félix Ortueta, señora e hijos, y don Fausto Blasco y familia, y de Suiza, don Ernesto Enegui y familia.

EXCURSION ESCOLAR

Ayer les tocó el turno de salida, en busca de otros horizontes y de provechosas enseñanzas objetivas, a 54 niños del Grupo escolar del Ensanche, que, acompañados de sus profesores, del conserje de las escuelas y del inspector de Policía, don Pedro Espinosa, realizaron un viaje que empezó a las siete de la mañana y terminó a las nueve de la noche, felizmente.

Visitas y estudios que hicieron: en Solares, el magnífico balneario; en Torrelavega, la importante fábrica de calzado de Hijos de Juan B. Sañudo; en Santillana, la histórica Colegiata y las prehistóricas cuevas de Altamira. Comieron en un bello rincón de Puente San Miguel; en Santander, el Grupo escolar «Ramón Pelayo», la fábrica de cervezas «La Cruz Blanca», el Acuarium y la Universidad Internacional de la Magdalena y (lo supongo) la Redacción y talleres de un periódico local.

En todas partes fueron los niños atendidos muy afablemente. Se portaron con entera disciplina y corrección, y regresaron encantados del mundo para ellos desconocido hasta ayer y de la eficiencia y utilidad que sacaron de la diversidad de cosas vistas por sus asombrados ojos. Aprovecharon las horas del día como para no olvidar nunca las lecciones que tuvieron la suerte de recibir.

EL CORRESPONSAL

Santoña.

NOTAS DOMINGUERAS

El domingo último amaneció con tiempo inseguro, con tendencia a favorecer los deseos malignos de los agoreros, si bien al mediodía se acentuó la tendencia a mejorar, luciendo el Sol sus galas, con gran contento de los que en número muy crecido se desplazaron al acto político de Bilbao y la natural contrariedad de los que predecían lluvia y granizo. ¡Paciencia!

Por la tarde, según estaba anunciado, se celebró la inauguración oficial de los baños de la incomparable playa de Berría, asistiendo enorme gentío, que se divirtió sin tregua a los acordes de la «Popular», no decayendo el ánimo un momento.

A las ocho se inició el desfile, y aún hubo valientes que a su regreso rindieron su tributo al cine.

¡SEÑOR ALCALDE!

En pleno paseo de la plaza de la República se repite a diario el intolerable espectáculo que da un grupo de niños y niñas mal educados, que se dedican, en forma violenta, a arrebatar de manos de las señoras y señoritas cuantos mantecados adquieren en los carritos que a tal fin se sitúan en la referida plaza, dándose el caso de que en más de una ocasión producen manchas y roturas en el vestido de las que pacientemente sufren tal perjuicio.

En bien de la cultura de la villa y para que el público se percate de que existe autoridad municipal, rogamos al señor alcalde ponga fin a espectáculo tan poco edificante.

VIAJEROS

De Ruiseñada (Comillas) llegaron a esta villa don Feliciano Castillo, su señora e hijos.

Sean bien venidos.

PROXIMA FIESTA ANUAL

«El Día del Viajante.»

Se convoca a todos los afiliados mutualistas, viajantes y representantes, afectos a la Sociedad S. V. R. N. E., de Bilbao, residentes en Santander y provincia, a una reunión única y general que se celebrará el próximo jueves, día 18, a las nueve de la noche, en los altos del Bar Las Colonias, calle de Santa Clara, 8, para tratar y determinar los actos que se han de celebrar el día 3 del próximo agosto, con motivo de nuestra fiesta.—El delegado en Santander.

COMPAGNIE D'ASSURANCES GENERALES
FUNDADA EN 1819
Seguros contra incendios. Seguros contra accidentes y de responsabilidad civil sobre automóviles.
Suddirección en Santander y su provincia:
Don Paulino García del Moral e Hijo
Muelle, números 7 y 8.

M.E.C.D. 2017

MOVIMIENTO REPUBLICANO

Izquierda Republicana.

Suscripción para mitigar en lo posible la situación angustiosa en que han quedado víctimas inocentes, causadas por el pasado y doloroso movimiento revolucionario:

Suma anterior, 44.960,90 pesetas.

Recaudado entre los que a continuación se citan: Pablo Aruebarrena, Pedro González, Paulino Madrazo, Agustín Puente, Francisco Márquez, Víctor Puente, Julio Montes, Tomás Prieto, Valeriano Salas, Esteban Ruiz, Manuel Peña, José Blanco, Daniel Frutos, Gabriel Goñi, Emeterio Prado, Alfonso Alberiz, Salustiano Ceballos, Víctor Llata, Braulio Gómez Juan Rivas, Basilio Peña, Francisco Cueto, Angel Zurita, Mariano Benito, Ceferino Sáiz, Francisco Martín, Valentín García, Adolfo Herrería, Benjamín Herrero, Paulino Rumayor, Casimiro del Río, Nicanor Martínez, Domingo García, Eleuterio Herrera, Alfredo Hoyuela, Pedro Rivera, Joaquín Tafall, Luis Jiménez, Ramón García, Víctor Lanza, Pedro Pérez, Cipriano Diego, Victoriano Rivas, Waldo Fuentes, Hilario Galán, Tomás Valcárcel, Máximo Estrada, Luis Incera, Fidel García, Luciano Rumayor, Saturnino Bezanilla, Patricio Pérez, Alberto Villa, Saturnino Fernández, José Rumayor e Ignacio Rumayor, 50 pesetas; quinta entrega de Manolita Vayas a cuenta del regalo de un cojín con la figura de un espartaco, 260; Clemente Goya, 5; Regüela, 2.

Total, 45.277,90 pesetas.

Partido Republicano Radical.

AVISO IMPORTANTE

Habiendo fijado su residencia en la villa de Laredo durante la temporada estival el ex subsecretario de Gobernación don Eduardo Benzo y Cano, jefe provincial de este partido, tiene suma satisfacción en comunicar a todos los montañeses que los lunes y viernes se desplazará a esta capital, y durante las horas de once a trece de la mañana y de siete a nueve de la tarde, recibirá a cuantas personas deseen visitarle y hacerle portavoz de sus deseos y los de la Montaña ante los Poderes públicos.

También nos permitimos recordar a nuestros afiliados y simpatizantes que la oficina del Partido, instalada en la calle de Atarazanas, 4, segundo, está abierta todos los días laborables en las horas de doce y media a trece y media de la mañana y de tres a cuatro y de ocho a nueve de la noche, donde serán recibidos por los directivos de los Comités provincial y local, gestores de la Diputación provincial y concejales, quienes se encargarán de contestar a cuantas consultas se les haga y asimismo de tramitar y resolver aquellos asuntos que tengan a bien someter a su estudio.—**Los Comités provincial y local.**

JUVENTUD DE SANTANDER

Con motivo de los nombramientos que esta Juventud ha hecho a los señores don Eduardo Benzo, don Ignacio S. Campomanes y don Bernardino Cordero, se dará el próximo domingo, día 21 del actual, un banquete-homenaje en honor de dichos señores, en el salón de actos del Casino Republicano Radical, al que pueden asistir todos los afiliados y simpatizantes.

Las tarjetas estarán a la venta en el ambigú del citado Casino hasta el sábado, a la una de la tarde, hora en que no se venderán más, debido al escaso local y a la gran solicitud de las mismas.

Unión Republicana.

El próximo sábado, 20 del actual, a las siete y media de la tarde en primera convocatoria y a las ocho en segunda, celebrará esta Agrupación local de Santander asamblea ordinaria, de Acuerdo con lo que preceptúa su reglamento y con arreglo al siguiente orden del día: Acta de la asamblea anterior, gestión semestral del Comité, altas, bajas y solicitudes, situación económica, situación política y relaciones con los demás partidos, Congreso nacional ordinario de septiembre, proyectos y ruegos, preguntas y proposiciones.

Se ruega a los afiliados la más puntual asistencia.

BOLSAS

DE MADRID	Día 15	Día 16
Tesoro 5 por 100	101 75	101 75
Interior F	78 00	78 75
— E	78 00	78 75
— D	78 00	78 75
— C	78 00	78 75
— B	78 00	78 75
— A	78 00	78 75
— G y H	74 55	75 00
Amortizable 1928 3 por 100	81 00	81 50
— — 4 por 100	98 50	98 75
— — 4,50 por 100	101 90	101 75
— 1920 F	98 40	00 00
— — E	98 40	00 00
— — D	00 00	98 65
— — C	98 40	98 50
— — B	98 40	98 50
— — A	98 40	98 50
— 1917	98 00	98 30
— 1926 5 por 100 libre	102 35	102 35
— 1927 (con impuesto)	97 50	98 50
— — (sin impuesto)	102 75	102 75
— 1929	102 40	102 25
Bonos oro de Tesorería 6	236 75	237 00
Deuda Ferroviaria 4 ½ %00	100 00	102 25
— — 5 por 1	102 50	102 50
Hidrográfica del Ebro 6 %	97 75	00 00
— — 5 %	00 00	00 00
CEDULAS		
Banco Hipotecario 4 por 100	92 00	92 50
— — 5 por 100	101 00	100 50
— — 5 ½ %	104 25	104 50
— — 6 por 100	110 25	110 50
Banco de Crédito Local 6 %	98 75	98 90
— 5 ½ por 100	93 00	93 25
— 5 % (interprovinciales)	96 50	96 50
ACCIONES		
Banco de España	588 00	587 00
— Hispano Americano	000 00	000 00
— Español de Crédito	216 00	216 00
— Central	00 00	00 00
Tabacos	000 00	000 00
Duro-Felguera	00 00	40 00
Azucarera	00 00	00 00
Telefónica (preferentes)	112 25	112 25
Norte	000 00	241 00
Alicante	189 00	189 00
Monopolio de Petróleos	140 00	140 00
Petrolillos	26 00	26 00
Hidroeléctrica Española	189 50	189 50
Alberches	50 25	00 00
Explosivos	000 00	632 00
Chades	433 50	435 75
OBLIGACIONES		
Azucarera, sin estampillar	00 00	00 00
Alicante 1.ª	248 00	249 00
Norte 1.ª	00 00	57 75
Asturias 1.ª	00 00	00 00
Norte 6 por 100	90 00	90 00
Asturiana de Minas 1919	00 00	00 00
— — 1920	91 00	00 00
— — 1926	00 00	00 00
— — 1929	00 00	00 00
Ponferrada 6 por 100	00 00	00 00
Fábrica de Mieres	00 00	00 00
Telefónicas 5 ½	102 80	102 75
Francos (París), máximo	48 45	48 45
— mínimo	00 00	00 00
Libras, máximo	36 30	36 30
— mínimo	00 00	00 00
Dollars, máximo	7 34	7 33
— mínimo	00 00	0 00
Marcos, máximo	2 965	2 965
— mínimo	0 00	0 00
Liras, máximo	60 50	60 50
— mínimo	00 00	00 00
Francos suizos, máximo	240 00	239 75
— mínimo	000 00	000 00
Francos belgas, máximo	123 75	123 75
— mínimo	000 00	000 00

CRUZ ROJA

Octava relación de donativos recibidos con destino a la tómbola de la Cruz Roja:

Laboratorios Cera, S. A., 50 frascos desudorante Yawa; Laboratorios Orzán, La Coruña, 165 tubos dentífrico Orzán; S. A. Punt-Blau, de Barcelona, cinco botes insecticida Agrimad y 20 botes desinfectante Creomat; señores Sánchez Romate, de Jerez de la Frontera, 100 frascos de licores surtidos; Miguel Monzón, 24 botellas de sidra; Laboratorios Durbán Quesada, cinco carteras portadocumentos, tres lapiceros y dos plegaderas; don Pedro Cuesta, dos cojines; Almacenes Romero, un tapete cachemir; Perfumería Intea, dos frascos perfume; don Atilano Vaquero, tres cajas de jabón; Sobrinos de Martínez Zorrilla, cuatro cajas de pañuelos; Droguería Alonso, doce pastillas de jabón Heno de Pas; Hijos de Simeón García, 22 frascos loción; don Nicolás Salvarrey, 60 latas de conservas surtidas; señorita María Luisa Amézarri, un juego de fresas; señorita María Pérez del Molino Herrera, un jarrón holandés; Vidriera Mecánica de Vioño, 48 pisapapeles artísticos; doña Anita Castro de López, una muñeca gitana; señorita María Teresa Piñeiro, una muñeca primavera 1827; Laboratorios Peset, Valencia, 19 cajas de juguetes valencianos; Casa «Samot», un gramófono de maleta; doña Isabel F. Cotera, una muñeca con traje de noche, y señoritas de Cuerno y Laura de la Gándara, una muñeca gitana.

ROYALTY

GRAN HOTEL—CAFE—RESTAURANT
JULIAN GUTIERREZ
Casa especializada en BODAS, BANQUETES, LUNCHS y TES, con servicio moderno, del más refinado gusto.
RESTAURANT RENOMBRADO
Plato del día: Callos a la Española.

Cotización local.

Día 16 de julio de 1935.

FONDOS PUBLICOS

Deuda Interior, 4 por 100, a 77,60; 2.500 pesetas.

Idem ídem, a 77,75; 27.500 pesetas.

Amortizable, 3 por 100, 1928, a 81,40; 5.000 pesetas.

OBLIGACIONES

Ferrocarril de Santander a Bilbao, 4 por 100, 1898-1902, a 56,25; 8.500 pesetas.

Idem ídem, 5 por 100, 1913, a 69,50; 3.000 pesetas.

Electra de Viesgo, 5 por 100, a 87,50; 7.500 pesetas.

Empréstito Provincial, 6 por 100, 1934, a 100; 3.000 pesetas.

EL CANTABRICO

APARTADO 20.
Teléfonos:
REDACCION, 2110.
ADMINISTRACION, 3571.

ADELFA PILA
Comadrona del Seguro de Maternidad.
Consulta de 2 a 6.
Concordia, 19, 4.º -Tel. 2254.

TODO EL QUE SE DEDICA AL COMERCIO DEBE TENER SIEMPRE PRESENTE EL ANTIGUO AFORISMO: «QUIEN NO SE ANUNCIA, NO VENDE»

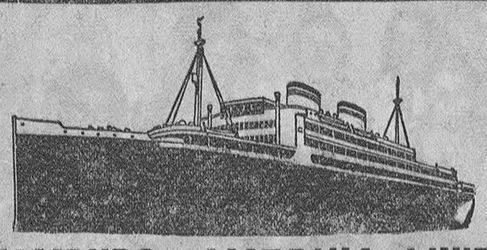

HAMBURG - AMERIKA LINIE

Línea Cuba y México

MOTONAVE **Orinoco**

el 2 de agosto

Línea Centro y Sud América

CORDILLERA

el 26 de julio

Hoppe y Compañía.

Paseo de Pereda, 29.-Teléfono 1302.-Telegramas: Hoppe

Compañía del Pacífico

Para Habana, Colón, Panamá, La Libertad, Paita, Callao, Mollendo, Arica, Iquique, Antofagasta y Valparaíso, saldrán del puerto de SANTANDER

Vapor ORBITA, 21 de julio

Motonave REINA DEL PACIFICO, 1 de septiembre.

Vapor "Orduña", 22 de Septbre.

Admiten pasaje de lujo, primera, segunda y tercera clase y carga.

Para toda clase de informes dirigirse a sus Agentes en SANTANDER:

HIJOS DE BASTERRECHEA, paseo de Pereda, 9.

SOLARES
HOTEL PEPINA
Abierto todo el año. Cocina especializada. Banquetes, meriendas, chocolates con churros, del más refinado gusto.

Si tiene que comprar impermeable o gabardina, espere a conocer los precios INIGUALABLES que, dentro de breves días, le ofrecerá

Almacenes LA BATALLA

ATARAZANAS, 4 y 6

La fábrica más antigua y UNICA del Norte que exporta sus productos a todos los mercados de España

SECCION DE ANUNCIOS CORTOS POR PALABRAS

PASTILLAS «BONALD», clorocaína: boca, garganta toses. Preventivas de la roborosódicas, mentol y bengripe. De venta: Droguería Pérez del Molino y farmacias.

¡SEÑORAS! **ONDULACION MARCEL, DESDE 1'50.** Marcado, 0'50. Corte, 0'50. Lavado, desde 1'00. Permanentes, 10. Dominio profesional Pedrique, Compañía, 18, primero.

ESPERANZA GOMEZ, profesora en partos. Consulta diaria. Santa Clara, 7, cuarto. Santander.

AUTOMOVILES DE OCASION, de diversas marcas modelos cerrados, dos y cinco plazas, patente pequeña. Informarán, paseo de Pereda, 21. Manuel Castellanos.

CONSULTA ECONOMICA DE ENFERMEDADES VENEREO-SIFILITICAS, los días laborables, de 4-6 ½ tarde a cargo del médico especialista Vega Trápaga. Méndez Núñez, 7.

EN EL MEJOR sitio de Santander, el entresuelo de la Confitería Varona, se alquila para oficina, consultorio, etc., etc. Informes, en el mismo.

ALQUILO piso grande, mucho sol, con calefacción, ascensor y baño, por 6 pesetas. Príncipe, 6.

¡¡¡ **AUTOMOVILISTAS** !!! Fabricación radiadores. Reparaciones. Limpieza aletas, silenciosos, juntas para culatas, soldadura autógena del antimonio y todos metales. Gran experiencia. Talleres Mosterín, Gómez Oreña, 9. Teléfono 2348.

COMPRA - VENTA DE FINCAS. — Antes de comprar o vender una casa consulte a la Bolsa de la Propiedad, José Ramón López Dóriga, 6.

BLENORRAGIA (purgaciones) se cura con Inyecciones Wert y Sellos Foredal. Depósito: Pérez del Molino, droguería, plaza de don José Estrañi.

ALICIA G. VALBUENA, profesora en partos. Puente, número 2, tercero (encima de «El Botín de Oro»).

CANAS. — Desaparecen en quince minutos con Sales «Isiris», completamente inofensivas. 4'50 caja. Venta droguerías. Depósito: Pérez del Molino, Santander.

VENDO empacadoras para hierba, usadas y nuevas, precios económicos. Para tratar: Francisco Peñil, en Herrera de Camargo (Santander).

TEJA Y LADRILLO, calidades insuperables, fábrica «La Económica», en Peñacastillo. Oficinas: Méndez Núñez, 5, bajo.

TABLEROS OKOUME, B. B., de 3, 4 y 5 m/m., a 5, 6 y 7 pesetas uno. Tableros de la mejor fabricación de todas las maderas y medidas. Chapas, molduras, cola en frío «Titán», etc. Lavín, Lope de Vega. Teléfono 2845.

VENDO casa nueva, en Torrelavega, llave en mano, próximo a Cuatro Caños. Informes: San José, 8, moderno.

SE ALQUILAN dos gabinetes, con derecho a cocina, lado playa de Somo. Informes, José Monasterio, cartero. Somo.

OCASION.—Vendo casa nueva construcción, con 8 viviendas, sol, cuartos de baño, todo confort, 64.000 pesetas. Pisos sueltos, llave mano, las mismas condiciones, 8.500 pesetas. Motor corriente continua, 3 HP., muy económico. Informes: Isabel la Católica, 3, bajo.

OPORTUNIDAD. Granja avícola, tres kilómetros Santander, en producción demostrada, por ausencia dueño, véndese en magníficas condiciones, y automóvil «Ford», casi nuevo. Para más informes: Panadería Imperial, segunda travesía San Fernando.

CASA particular cede gabinete con dos camas o cama de matrimonio, con o sin pensión. Peña Herbosa, número 11, cuarto izquierda.

EN REINOSA traspaso acreditada Papelería, por tener que ausentarse su dueño. Se darán facilidades de pago. Informes: Canalejas, 34.

AUTOMOVILES DE OCASION.—Procedentes de cambios por «Ford», se venden, desde 600 pesetas, coches «Citroen», «Fiat», «Chevrolet», etcétera, etc., todos de muy pocos caballos, en perfecto estado de funcionamiento. Garaje Iberia, Agencia Ford, Jesús Paz, Teléfono 1890.

PENSION, con cuarto de baño y teléfono, deseo estables o temporada, económico. Méndez Núñez, 19, tercero derecha.

NEGOCIO. — Se vende bar, muy barato, con vivienda, por tener que ausentarse su dueño. Informan en esta Administración.

LAS CANAS envejecen y afean, las hace desaparecer sorprendentemente Juvenil Feli. No mancha. Pesetas 1'25. Pedidlo en droguerías y perfumerías. Muestras al apartado de Correos 112, incluyendo sellos 0'10.

ONDULACION PERMANENTE garantizada. Tintes inofensivos, marcado de ondas, peinados, cortes todos estilos. Personal especializado. Peso, 17, esquina Puerta la Sierra.

HOTEL VILLAFRANCA. — Abierto todo el año. En el mejor sitio de la población. Entre ambos balnearios. Trato esmerado. Coche a los balnearios. Alceda.

CREDITOS a pequeños ganaderos y labradores podéis obtener en Cooperativa de la Propiedad. Delegación provincial, Calderón, 15. Apartado 231.

EN CASA particular se admiten dos huéspedes en familia, trato esmerado, excelentes habitaciones exteriores, en el mejor sitio de Santander, muy económico. Informarán, esta Admón.

ACADEMIA DE CORTE Y CONFECCION, por el método más moderno. Enseñanza práctica y garantizada. Se conceden títulos. Blanca, 1, tercero.

SE VENDE en Ucieda una casa capaz para dos viviendas; tiene cuadra, huerta y terreno delante y detrás de la casa, a 5 kilómetros de Cabezón de la Sal. Informarán en esta Armón.

MINERVA se vende, muy barata, en muy buen estado, tamaño folio. Informarán: EL CANTABRICO.

TRASPASO pequeño negocio, bien acreditado, sitio inmejorable, con vivienda, renta módica. Llevo cuarenta años en este local. Informes, esta Admón.

SE NECESITAN oficialas, medio oficialas y maquinistas de sastre, para taller trabajo fijo y seguido. Confecciones «Muralla», Alonso Gullón, 15.

VENDO camioneta reparto, semi-nueva; 34 tablones de 2 ¾ × 6 ½ × 4 largo; 24 tablas de pino; una partida madera andamiaje; 28 marcos interiores, con puertas; 28 marcos guillotina; 8 puertas de entrada. Informarán en esta Administración.

ALQUILO piso nuevo, todo confort, económico.—Enseñanza, 6.

ALQUILO habitaciones, con o sin muebles, amplias y económicas, baño, cocina, gas. Necesito huéspedes fijos o veraneantes. Cádiz, 19, segundo.

VINAGRE YEMA, SUPERIOR. Grandes existencias. Especial para conservas pescado. Garantizado de vino pudo. Nieto de M. Bolado, almacén vinos. Santander.

FINCA económica, alquílase temporada verano, en La Cavada, compuesta hermosa casa, con baño, huerta 40 carros, frutales, jardín, garaje y parque. Informes: Publicidad «Sares», Calderón, 3.

PARA DESARROLLAR comercio en marcha se precisan 15.000 pesetas, cediendo parte en el negocio. Informarán en esta Administración.

SE VENDE coche ligero, dos ruedas (Tono), con aparejos. Canalejas, 30, bajo.

PARA OFICINA se alquila la mitad de un primer piso, cerca de la Aduana. Informarán, esta Admón.

SEÑORA EDUCADA acompañaría niños, señorita, cosa análoga. Pedrueca, 15.

FAMILIA de confianza desea alquilar dos gabinetes independientes, muy céntricos, sol todo el día. Informes, periódico.

NEUMATICOS encontraréis, con los mejores precios, en la Casa Aracil. Grandes depósitos de cubiertas. Teléfono 17-99. Burgos, 13. Santander.

VENDO COCHE pequeño, estado nuevo y muy económico, o cambio por motocicleta. Gómez Oreña, 9, teléfono 2348.

«CHEVROLET», seis cilindros, funcionamiento perfecto, toda prueba, vendería barato, al contado o plazos. Razón: Pablo Iglesias, 26, primero.

ALQUILO GABINETES amueblados y parte de una casa con cinco camas, todo nuevo; baño, derecho cocina o sólo dormir. Compañía, 18, cuarto.

EN SITIO muy céntrico alquilo piso amueblado y económico. Razón: General Espartero, 6, entresuelo izquierda.

VENDO BALANZA automática, máquina de escribir de viaje, marca «Remington». Verdadera ocasión. Informarán en Rualasal, número 7, segundo, piso derecha.

MELCHORA GUTIERREZ.—Comadrona. Ha trasladado su domicilio y consulta a Lope de Vega, 10, primero izquierda.

SE NECESITA chica que sepa de cocina, con buenos informes. Isabel la Católica, número 3, primero.

SE NECESITA muchacho de 14 años para recados. Pajarería Alemana, calle Blanca, 4.

DURANTE LA NOCHE del día 12 pasado ha sido robado un perro en el Internado del Instituto de Torrelavega. Es alobado, corpulento, de abundante lana, cabeza ligera y cola enroscada. Muy sociable. Atiende al nombre de «Dux». Se gratificará al que dé referencias verídicas, y se perseguirá judicialmente al que lo retenga. Se presenta denuncia por hurto al Juzgado de Instrucción. Noticias, al director del Internado.

TRASPASO, en Torrelavega, tienda Ropas y Mercería. Informes: Paco Cayón (zapatería).

TRASPASO Barbería, magníficas condiciones, en Paseo del Norte, 18. Informes, Salvador Villar.

SE VENDE hermoso comedor, gabinete, camas, muy económico. Informes: Burgos, número 2, mansarda.

ALQUILO LOCAL para garaje o almacén, económico, en Travesía de Vargas. Informes: Burgos, 12, «El Rápido».

¡**PELUQUEROS!** Se vende, baratísima, máquina permanente portátil, nueva. Cubo, 8, tercero izquierda.

LOCAL AMPLIO para garaje se necesita. Informarán, en esta Administración.

PERDIDA pájaro cardenal (colorado), alrededor Iglesia S. Lucía. Administración.

ALQUILO planta baja para almacén, tienda o taller, y piso económico, céntrico y pequeño. Isabel la Católica, 16.

CASA PARTICULAR señora honorable admite huéspedes fijos o temporada. Informes: Alsedo Bustamante, 7, primero derecha.

OCASION.—Gabinete nuevo, en roble americano, baratísimo. Magallanes, 20, casa Alba.

CHARLES, el acreditado peluquero, ha adquirido los inmejorables aparatos de Permanente «Eugène» y «Shelton», y deseando servir debidamente a su distinguida clientela, recomienda pidan hora. San Francisco, 33, principal. Teléfono 3719.

CASA SOLARIEGA se vende o arrienda en Mazcuerras (Santander). Informes, en Virgen de la Peña. Agustín Vélez Peña.

VENDESE evaporador al vacío, 500 litros de capacidad, especial para condensar leche. Informes, en esta Admón.

TRASPASO, en villa muy importante de la provincia, antigua tienda de comestibles y bebidas. Sitio céntrico. Informes, esta Administración.

GABINETE DE CURACION. Realización esmeradísima prescripciones médicas. Material completo. Facilidades pago. Primero Mayo, 10. Horas: 2-5, 7-9. Practicante, Román Larios.

MUDANZAS ECONOMICAS, dentro y fuera de la población, y respondiendo de roturas. Peso, 15. Teléfono 2962. Viuda Ramos.

MECD 2017

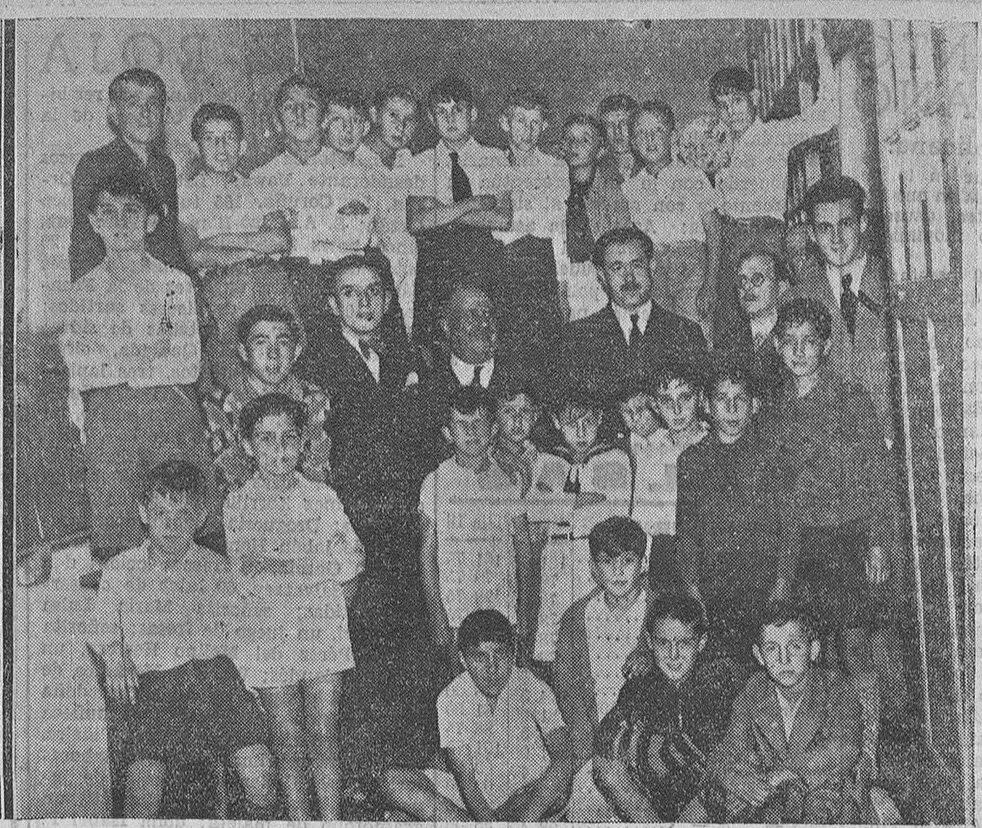

LAS ESCUELAS DE TORRELAVEGA.—Niñas y niños que han estado estos días en Santander y han visitado nuestros talleres. (Foto Samot.)

ESCUELAS NACIONALES DE MONTE.—Niñas y profesoras y dos detalles de la exposición de labores. (Foto Samot.)

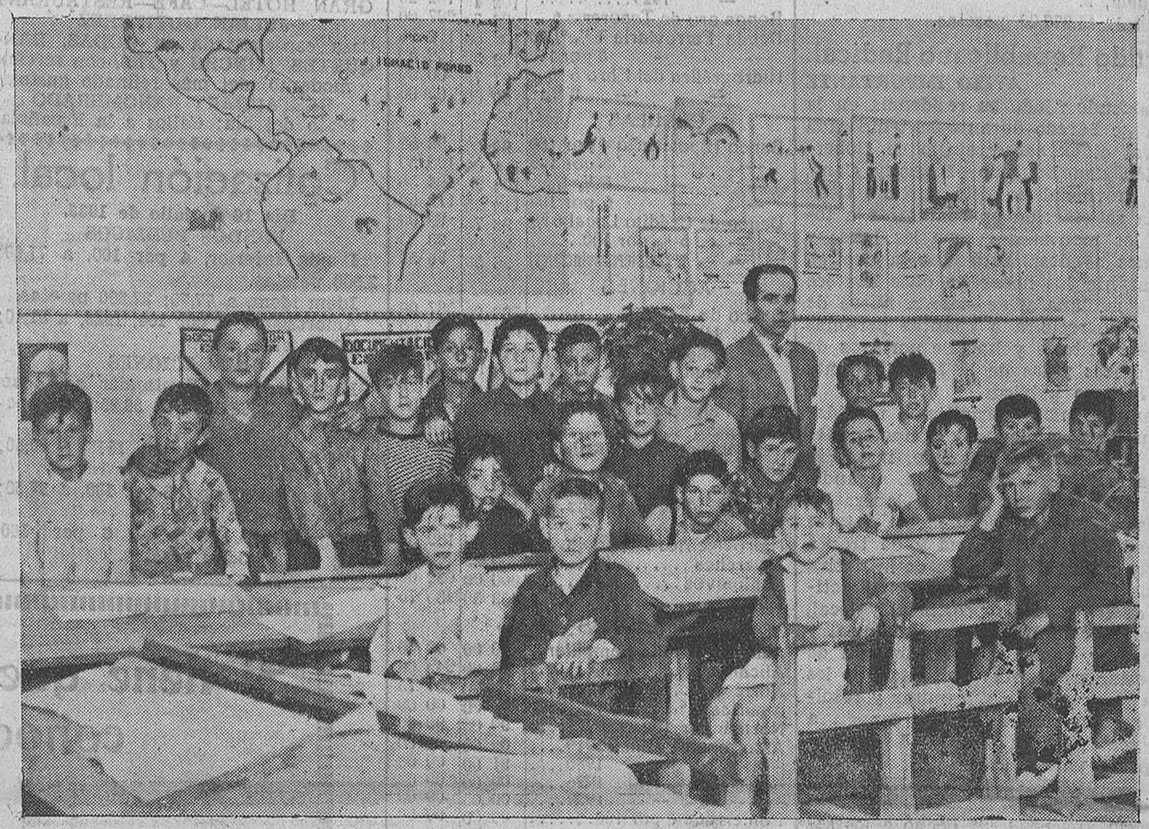

ESCUELAS NACIONALES DE MONTE.—Un detalle de la exposición de trabajos realizados por los niños. (Foto Samot.)

ESCUELA PRACTICA ANEJA A LA NORMAL.—Niñas que exponen sus labores y un detalle de la exposición. (Foto Samot.)

ESCUELAS DE SAN MARTIN DE TORANZO Y DE BEJORIS, con sus profesores, en el Sardinero. (Foto Samot.)

ESCUELAS DE IBIO Y VIRGEN DE LA PEÑA.—Niños y niñas que visitaron esta población. (Foto Samot.)

ESCUELA MUNICIPAL DE NIÑAS, TERCERA DEL CENTRO.—Exposición de sus labores. (Foto Samot.)

ACADEMIA MUNICIPAL DE SORDOMUDOS.—Los niños que se examinaron, con sus profesores. (Foto Samot.)

ESCUELA MUNICIPAL DE NIÑOS, TERCERA DEL CENTRO.—Exposición de trabajos del curso. (Foto Samot.)

M.E.C.D. 2017