EL CANTÁBRICO

DIARIO DE LA MAÑANA

Santander. - Año XXXIX. - Número 13.488 | Fundado por Don José Estrañi | Sábado, 15 de julio de 1933

NOTAS DE UN PROVINCIANO

En las Cortes de la República.

En pleno rigor veraniego, este calor madrileño es un poco insoportable, y aunque el Gobierno se resiste en su digno afán a dar a los diputados unas amplias vacaciones, muchos de las han tomado, huyendo a las playas del Norte, y quedando sólo en la Cámara los mas paletos, como nosotros, que, esclavos del compromiso, aguantamos impertérritos estos rayos abrasadores del sol estival.

Hemos dicho que el que tiene algunas disponibilidades económicas huye hacia tierras norteñas, y ello se puede comprobar bien, porque aparte de los trenes especiales que salen para Santander, San Sebastián y Asturias, lo vemos nosotros mismos, que si queremos ir a la Montaña los sábados, tenemos que pedir dos días antes que nos reserven asiento.

Es que aparte de la brisa del mar que anhela encontrar la gente, les atrae también a muchos el deseo de visitar, conocer y aprovechar los cursos interesantes de nuestra Universidad veraniega, enclavada en el bello paraje de la península de la Magdalena, uno de los lugares más hermosos de nuestra provincia.

Otra vez se ha puesto sobre el tapete el plan de los ferrocarriles. El Gobierno tiene por delante una ley que señala la continuidad de los que el Estado español necesita terminar como urgentes y de conveniencia para la economía y la utilidad de nuestra riqueza nacional. Tantas veces como se plantea este ingente problema surgen y se desbordan los legítimos apetitos de provincias y regiones que tuvieron la fortuna de verse reconocidos en esa propia riqueza, y de ello se trató en la Comisión de Obras públicas, en la que una vez más presentamos nuestro aislado voto en favor del ferrocarril Santander-Mediterráneo.

No está dentro de la ley, por el hecho de que este ferrocarril no se consideró de utilidad nacional, porque fué una concesión, la cual se otorgó a una Empresa; pero nuestro deber y nuestra lealtad a la provincia que representamos nos obliga a levantar la voz, ejercitando un derecho dentro de esa Comisión, y esa voz y ese voto nuestro servirán para que en el Parlamento, si a él llega ese dictamen, se discuta, y, por lo menos, veamos si ante la Cámara nos suena como una esperanza aquello que se nos conteste como premio y como promesa de prontas realizaciones.

Después de todo, podremos decir que hicimos lo que no hicieron aquellos que prometieron más que nosotros, y cuando pudieron probarlo se olvidaron de su promesa y nos dejaron con nuestra firma sosteniendo nuestro voto. ¿Que éste no tiene cabida en la órbita de ese plan, que tiene por norma una ley? ¡Ah! La legalidad, la eterna legalidad, cuando así conviene esgrimirla, pero cuando conviene, también los legalistas y los juristas la retuercen de tal manera que lo que parecía ser negro se vuelve en seguida blanco. ¡Tantas y tantas veces vemos dobar el sofisma!...

Llegan a nuestras manos unas hojitas piadosas, llenas de unción cristiana y de amor hacia todos nosotros. Ellas nos han conmovido, haciéndonos vacilar acerca de nuestros errores, llenos siempre de pecados.

Boicot y guerra sin cuartel para todos los que no piensan como ellos; eso es lo que, en resumen, dicen esas santas hojas.

Después de todo, esta posición sectaria no nos puede sorprender a los que, como nosotros, la vimos practicar toda la vida, en casi todos los pueblos donde el clericalismo ejerció su pleno dominio; pero si no nos sorprende, no deja de ser tampoco un aviso para aquella fuerza que está enfrente de ese sectarismo, y aunque nosotros, en esta materia, tuvimos toda la vida un sentido tolerante, respetuoso y hasta cordial para la opinión y la creencia ajena, no dejamos de comprender que esas acciones piadosas, además de rebajar esos propios sentimientos, excitan y obligan al contrario a pensar en represalias que a ninguno favorecen.

La defensa de esas posiciones, como la de todo cuanto en el mundo representa antiguos valores, llevan a la sociedad a esta trágica lucha, que si no es la guerra de metralla, es la guerra de unos gases que envenenan y asfixian al hombre, matando cuanto en él hay de humano y de civilizado.

Por eso, los que después de todo defienden el antiguo liberalismo son unos pobres ingenuos románticos del siglo pasado que fían a la libertad política lo que en la actualidad es un mito, con perdón de los liberales. ¡Libertad! ¡Libertad! Pero la libertad sin la justicia social es hoy cosa poco bella.

Bruno ALONSO

Leopoldo Rodríguez F. Sierra
MÉDICO RADIÓLOGO
Especialista en Piel, Secretas y Radiumterapia.
Consulta de diez a una.-Muelle, 20.-Tel. 29-36.

LOS BECARIOS EN LA UNIVERSIDAD INTERNACIONAL

UNIVERSIDAD CENTRAL. — Señorita Consuelo Buren, señorita María Luisa Herrera, don Hilario Sáinz, don José Soria, don Eliseo Ortega (Filosofía y Letras), don Eladio Suils, don Eloy López García, don José Botella (Medicina), don Rafael Vázquez, don Julio Tejero (Derecho), señorita Manuela Castillo, don Gabino Iglesias (Farmacia), señorita Amelia Garrido, don Enrique Ramos y don José Gómez (Ciencias). En el grupo figuran también profesores y alumnos becarios de otros centros docentes madrileños. (Foto Samot.)

INFORMACION POLITICA

(Por teléfono.)

CONSEJO DE MINISTROS

Madrid.—El Consejo de ministros quedó reunido, a las once y media de la mañana, en la Presidencia.

A la una y media de la tarde llegó el señor Albornoz, el cual manifestó a los periodistas que iba a despedirse de sus compañeros de Gobierno, por haber sido elegido presidente del Tribunal de Garantías Constitucionales, y que no le parecía correcto asistir a la reunión ministerial.

El Consejo terminó a las dos y veinte de la tarde.

Don Marcelino Domingo fué preguntado por los periodistas si se había elegido secretario general de la Reforma Agraria, y contestó que de este asunto se trataría en el próximo Consejo.

A continuación facilitó la nota oficiosa de lo tratado en la reunión ministerial, que dice lo siguiente:

«El señor Albornoz ha presentado la dimisión de su cargo de ministro de Justicia, por haber sido elegido presidente del Tribunal de Garantías Constitucionales.

De momento, se encargará de la cartera de Justicia el señor Casares Quiroga.

Los decretos se publicarán en la «Gaceta» de mañana.

PRESIDENCIA.—Decreto derogando el artículo segundo de la ley de 21 de mayo de 1928, que determina el plan de obras públicas que habrían de realizarse en la zona de protectorado de Marruecos.

MARINA.—Propuesta de ascenso de los tenientes de navío don Francisco Javier Viordi y don José María Barón, y de los alféreces de navío don Luis Pugido y don Jesús Las Heras.

Estos ascensos vienen producidos por el fallecimiento de los infortunados aviadores señores Monti y Artoli.

Dió cuenta el ministro de la situación en que se encuentran las liquidaciones de cuentas entre el Estado y la Trasatlántica, cuyo expediente está a examen del Consejo de Estado, y que acaba de dictaminar el asesor.

HACIENDA.—Decreto creando la Comisión informativa del impuesto del Timbre.

Resolución sobre administración y recaudación del gravamen sobre el lujo en las provincias vascongadas

Nombramiento de jefe de la Sección de Inventario de Bienes del Estado.

AGRICULTURA. — Decreto autorizando la presentación a las Cortes constituyentes de un proyecto de ley disponiendo que las fincas que se expropien a los titulares de la extinguida grandeza con arreglo a lo preceptuado en la ley de Reforma Agraria, y las expropiadas o que se expropien conforme a la ley del 24 de agosto del año 1932, podrán ser objeto de asentamiento de campesinos, cualesquiera que sea la provincia donde radiquen.

OBRAS PUBLICAS.—Expediente sobre subvención para obras de abastecimiento de aguas en Tobías (Logroño) y Reocín (Santander).»

EL REGRESO DEL SEÑOR LERROUX

El próximo martes regresará a Madrid el jefe del Partido Radical, don Alejandro Lerroux.

LA JUNTA DE SEGURIDAD DE CATALUÑA

Esta madrugada, bajo la presidencia del ministro de la Gobernación, señor Casares Quiroga, se reunió en el despacho de éste, con asistencia del subsecretario, señor Esplá, la Junta de Seguridad de Cataluña.

Se desconoce lo tratado en esta reunión.

EL TRATADO COMERCIAL CON URUGUAY

El cónsul general de Uruguay en Madrid publica una carta en los periódicos acerca de los conflictos alrededor del tratado comercial con España, en la que se dice que es infundada la alarma que despierta la suposición de una importación de ganado.

DISPOSICIONES OFICIALES

La «Gaceta» publica hoy, entre otras, las siguientes disposiciones:

JUSTICIA.—Convocando a oposiciones para cubrir cien plazas en el Cuerpo de aspirantes a la Judicatura.

Promoviendo a magistrado de Audiencia, con el sueldo anual de 17.250 pesetas, a don Ciriaco Barcáiztegui, magistrado de Audiencia al servicio de la provincia de San Sebastián, en la que continuará prestando sus servicios.

OBRAS PUBLICAS.—Declarando jubilado a don Federico Prados, consejero-inspector general del Cuerpo de Ingenieros de Caminos, Canales y Puertos.

GOBERNACION.—Delegando en el subsecretario y directores generales de este Ministerio, en los gobernadores civiles y en los delegados gubernativos de Ceuta y Melilla la facultad para conceder permiso a los empleados a sus órdenes.

LA SEMANA PEDAGÓGICA EN AMPUERO

LOS ACTOS CULTURALES DE AYER

POR LA MAÑANA

Ayer, viernes, continuaron en Ampuero los actos culturales señalados para el sexto día de la Semana Pedagógica.

A las once de la mañana, y con el salón de actos de las escuelas graduadas abarrotados, al extremo de que hubo necesidad de habilitar el escenario para colocar al público, entre el que había numerosísimos maestros de toda la provincia.

Comenzó su actuación el cultísimo maestro del sexto grado del magnífico Grupo escolar «García Rivero», de Bilbao, don Damián González, número uno de sus oposiciones, y quien, como su compañero, y presidente de la Asociación de Maestros de Vizcaya, señor De Va, dividió su intervención en dos partes.

Primero desarrolló una amenísima e intencionada charla, haciendo un estudio comparativo entre los modos de la escuela tradicional y los adoptados actualmente en nuestro país. Tuvo un elogio para las escuelas ideales que regentaban los beneméritos maestros, honra del Magisterio español, García Rivero y Tomé, de Bilbao, a cuyo lado, y bajo cuyas sabias enseñanzas, se inició en su carrera profesional, y fustigó duramente ciertos modernismos, terminando por afirmar que el verdadero centro de interés es el maestro.

A continuación, y ante una sección de niños de estas escuelas graduadas, desarrolló la anunciada lección sobre «Los grandes establecimientos fabriles del cuerpo humano».

Para después de esta conferencia estaba anunciada la del notable pedagogo madrileño don Alejandro Rodríguez, con el tema «Las Misiones Pedagógicas en la aldea», ilustrada con algunas películas documentales, conferencia que fué transferida para el día de hoy.

POR LA TARDE

Por la tarde ocupó la tribuna el doctor Manzano, de la Casa de Salud Valdecilla, versando sobre «La formación física del individuo».

En la presidencia del acto, además de las autoridades locales, los miembros del Consejo y el inspector de Enseñanza señor Angulo, figuraban los diputados provinciales señores Vayas y Alonso.

La conferencia de dicho prestigioso facultativo fué extraordinariamente interesante. Fué dedicada a los maestros, a quienes habló de la necesidad de atender a la educación física del niño, complementando con ella su labor de formarle intelectualmente en la escuela, citando países en cuyas escuelas se atiende a esa necesidad, alternando las lecciones y ejercicios físicos con las disciplinas peculiares de la escuela primaria.

El doctor Manzano fué entusiásticamente aplaudido por el gentío, que llenaba el salón, al terminar su interesante disertación.

VISITANDO LA EXPOSICION. EXCURSIONES ESCOLARES

Ayer fué día de gran movimiento en la villa, debido al incontable número de personas que llegaron de fuera para visitar la exposición escolar y asistir a los actos culturales de la mañana y la tarde. Sobre todo en excursiones escolares fué pródigo el día de ayer, pudiendo decirse que la villa estuvo materialmente tomada por los nutridos grupos infantiles que llegaron de distintos lugares de la provincia.

Las citadas excursiones escolares correspondían a los pueblos de Valle y Ruesga, de donde vinieron todas las niñas de aquellas escuelas, con sus maestras, doña Pilar Alba y doña Felisa Villasante.

De Santa Cruz de Bezana, Soto la Marina, Azoños y Maoño vinieron todos los niños de las respectivas escuelas, con sus maestros, don Joaquín Aparicio, don Buenaventura González y don Constantino González.

La excursión de estos niños fué costeada por el Ayuntamiento de Santa Cruz de Bezana.

Del pueblo de Guriezo vinieron los niños y niñas de sus distintas escuelas, al frente de los cuales estaban las maestras respectivas, doña Aurelia Herrero y doña Asunción Molinero, y la alumna del Magisterio señorita Guadalupe Llamas.

EXCURSION DE LOS NIÑOS DE LA CASA DE ASISTENCIA SOCIAL DE SANTANDER

También visitaron ayer la exposición escolar unos cincuenta niños y niñas de la Casa de Asistencia Social de Santander, cumpliendo un reciente acuerdo de la Diputación provincial en este sentido.

Dichos simpáticos niños hicieron el viaje en tren, y les acompañaban los diputados provinciales don Leoncio Alonso y don Antonio Vayas; el administrador de dicho establecimiento benéfico, don José Noreña, y el profesor, don Aurelio Leguina, en representación de don Leoncio Suárez.

Por la noche, en el tren, regresaron a Santander los simpáticos «peques» y sus acompañantes, después de haber sido aquéllos obsequiados por el Ayuntamiento y por el Consejo local de Enseñanza.

MAÑANA, LA SESION DE CLAUSURA, CON ASISTENCIA DEL GOBERNADOR. EL DIA DEL NIÑO

Mañana, domingo, tendrá lugar la sesión de clausura de la Semana Pedagógica, presidiendo el acto el gobernador civil, don Ignacio Campoamor.

Terminada la sesión de clausura, comenzarán los festejos dedicados al Día del Niño, en los campos de deportes, para rematar el día con una función artística, en honor de los niños, que se celebrará en el Teatro-Cine.

También quedará clausurada mañana la exposición escolar, esperándose que, por ser el de mañana el último día en que podrá ser visitada, sean muchísimas las personas que vengan de fuera, y muy numerosas las excursiones escolares de los pueblos de la comarca.

PARA HOY

Hoy, penúltimo día de la Semana Pedagógica, ocuparán la tribuna el cultísimo maestro bilbaíno don Santiago Díaz Recarte, con el tema «Construcción de un gabinete de Física en la escuela»; el inspector de Enseñanza, de Madrid, don Alejandro Rodríguez, versando sobre «Las Misiones Pedagógicas en la aldea»; el doctor López Albo, sobre «Misión social de la escuela», y don Pedro Zupía, inspector de Enseñanza, de Bilbao, con el tema «Las escuelas de barriada, como solución del problema de la escuela rural».

José BALSAMO

Reformas en el diario «El Sol», de Madrid.

La nueva Dirección de EL SOL inicia en el número que se venderá el domingo las reformas materiales del gran rotativo madrileño.

Además de la colaboración e información corriente, publicará los siguientes suplementos: «Noticiario óptico».—«Por mares y tierras». — «Los últimos valores de altura».—«Medicina e Higiene».—«El mundo de la ciencia». «La mujer, el hogar y el niño».—«Deportes».—«Las Letras».—«Libros», y se elevará a dos páginas—en adelante diarias—la sección económica y financiera.

La causa por los sucesos de agosto.

(Por teléfono.)

Madrid.—A las nueve y media de la mañana se reanudó la sesión.

Informó el letrado señor Quirós, defensor del comandante señor Osaeta. Dice que no se señala a su defendido como autor ni como coautor de los actos registrados el 10 de agosto.

Se le encontró en el palacio de Comunicaciones, donde acudió atraído por los rumores que corrían, y añade que se le acusa sin pruebas.

Ensalza las virtudes militares de su defendido, y termina solicitando la absolución.

A continuación informa el letrado señor Conde, defensor del teniente coronel de Infantería don Tarsilo Ugarte.

El letrado vocifera extraordinariamente y se excita demasiado, por lo que el presidente le llama al orden.

Rechaza el cargo que el ministerio público hace a su defendido de que fuese al palacio de Comunicaciones con el propósito de asaltar éste, y termina solicitando una sentencia absolutoria.

El señor Senante, defensor del señor Díez Prieto, dice que a su patrocinado se le podrá acusar como un mero actor de los hechos; pero nunca como ejecutor de un acto de rebelión, y solicita también que se le absuelva.

A las dos de la tarde se suspende la sesión, para reanudarla a las cinco.

COMENTARIOS

Por las noticias que publican diariamente los periódicos acerca de lo que sucede en Alemania, se está poniendo de manifiesto una vez más el gran peligro de llevar a la práctica la mayor parte del programa ofrecido en los períodos revolucionarios.

«Le Journal» publica un interesante suelto, en el que, entre otras cosas, se apunta lo siguiente, que resumimos: «No se puede detener una revolución a la voz de mando, ni siquiera en Alemania. Un hombre puede, en un momento determinado, explotar hábilmente el descontento y la exasperación de las masas para realizar un movimiento de protesta. El éxito del hitlerismo no fué debido a las cualidades personales de Hitler, sino a la situación del pueblo alemán. Es necesario tener en cuenta o no desconocer que Hitler trata de hacer un alto. Esto no es ni más ni menos que miedo. Sí, Hitler tiene miedo.»

Y se añade después: «¿Y las promesas hechas al pueblo alemán, del reparto de tierras y de la nacionalización de las grandes Empresas? Porque, a fin de cuentas, el pueblo se había interesado en el movimiento porque se le dijo que desaparecería la miseria y que no habría parados, y además se afirmó que su suerte material y moral sería mejorada.»

La observación del citado periódico francés con respecto a que una revolución no puede detenerse a la voz de mando, que en el fondo constituye una de esas consideraciones triviales, muy vulgar, encierra, sin embargo, la elocuente realidad en la que se mueve la soberbia de los políticos. Naturalmente que nos referimos a los políticos que se empeñan en considerar como mérito propio de ellos lo que no lo es, por la sencilla razón de que la mayor parte de lo que sucede en torno de ellos se produce por la situación especial del pueblo en que gobiernan, lo cual da motivo a sorpresas de carácter extraordinario, que producen como resultado el que ese mismo pueblo pase del entusiasmo delirante al odio más profundo, en cuanto quede bien patentizado el incumplimiento de las promesas que no se pueden cumplir. Claro es que en una dictadura vigorosa, inexorable, organizada con carácter severísimo, el descontento del pueblo, desilusionado, encuentra siempre el dique de una fuerte represión; pero no por eso deja de ofrecer el peligro de una reacción violenta. En todo caso, con cualquier régimen y en época de crisis económica es difícil adormecer al pueblo—y menos convencerle—con promesas que no se pueden cumplir y con habilidades para permanecer un hombre o un Gobierno en el país, cuando éste no tiene fe en ellos y se siente desengañado ante su obra poco acertada.

UN ACCIDENTE

Obrero electrocutado.

Ayer tarde, sobre las siete y media, ha ocurrido un sensible suceso en Marrón, en las proximidades de la estación del ferrocarril, habiendo resultado víctima el obrero Inocencio Urtiaga, de unos 28 años de edad, casado, natural de Colindres, chofer del almacén de cereales y materiales de construcción propiedad de la viuda e hijos de Diego, de Marrón.

Parece ser que el desdichado obrero tocó un cable de la luz en un gallinero existente en la parte trasera del almacén, recibiendo tal descarga, que quedó prendido de aquél durante algunos instantes, hasta que uno de los dueños del almacén, que se hallaba cerca del gallinero, dándose cuenta del caso, rompió de un golpe el cable, que se encontraba a la altura de un hombre, demandando a gritos auxilio.

Rápidamente acudieron algunas personas, entre ellas el médico titular de Ampuero, don Ramón Rivas, y el de Rasines, don Manuel Palacios, que habían estado en la estación del ferrocarril despidiendo a las personas que habían ido a la villa con motivo de la Semana Pedagógica.

Durante más de dos horas estuvieron dichos facultativos luchando para hacer reaccionar al infeliz chofer de la tremenda descarga recibida; pero no pudieron conseguir nada, a pesar de sus esfuerzos, pues Inocencio Urtiaga era ya cadáver.

El infortunado obrero era estimadísimo en la villa. Deja mujer y dos hijos de corta edad.

Se da la circunstancia de que la víctima de este sensible accidente pensaba asistir a la boda de un hermano suyo que iba a contraer ayer matrimonio en Colindres

DE SOCIEDAD

VIAJES

Procedente de Madrid, y acompañado de su distinguida familia, ha llegado a su residencia de veraneo, en el pintoresco pueblo de Villaverde de Pontones, nuestro buen amigo el ilustre ginecólogo don Francisco Botín.

SOCIEDAD LAWN-TENNIS

Esta tarde tendrá lugar el primero de los tés-bailes que se celebrarán todos los días, durante el verano, en el chalet de la Sociedad.

También habrá música, los domingos y días festivos, al mediodía, durante la hora del cocktail.

VINOS TINTOS
DE LOS HEREDEROS DEL MARQUES DE RISCAL
MARCA CONCEDIDA
Los vinos añejos de esta famosa marca no tienen rivales.
Consulten precio por botella, según cosecha (desde 1875).
Distribuye: Casa MONZON-Alameda Primera, 20-Teléfono 1176-Santander.

Antonio Alberdi.
VIAS URINARIAS. — PARTOS.
ENFERMEDADES DE LA MUJER
Consulta de diez a una.
Amós Escalante, 10, 1.º—Teléfono 295.

M.E.C.D. 2017

LA II FERIA DE MUESTRAS

La intensa propaganda realizada.–Las Subcomisiones y el Comité se consfituyen con carácter permanente.

La campaña de propaganda realizada por el Comité de la Feria de Muestras ha sido realmente excepcional, y de un modo metódico y ordenado. Desde el mes de abril se han venido distribuyendo los carteles murales, que se han hecho llegar a todos los Ayuntamientos rurales de la provincia; a las Diputaciones, Cámaras de Comercio y Colegios de Agentes Comerciales de toda España; a las Casas regionales; a las Ferias de Barcelona, Valencia y Burdeos; a los Municipios y Cámaras de Biarritz, Bayona y Hendaya. Han sido repartidos millares de ejemplares de la Memoria de la I Feria, confeccionada con vistas a la propaganda del segundo certamen; varios millares de elegantes folletos, desplegables, de la Feria y del Turismo montañés; millares de reglamentos y boletines de inscripción, con destino a los expositores. Se está haciendo propaganda en los tranvías y autobuses de Madrid, Burgos, Valencia, Valladolid, Oviedo y Bilbao, y pronto se comenzará en los de Santander... En fin, toda una campaña, que, unido a las personales gestiones de los miembros del Comité y de muchas otras personas que ven con simpatía y colaboran en la magnífica obra, se espera dé los apetecidos resultados.

Como apreciará el lector, el Comité no ha andado remiso en este aspecto tan importante de la organización, pues sus fines, además de anunciar la Feria, han sido también para el reclamo de Santander, como playa veraniega y como centro de alto turismo.

★

Continúan los expositores haciendo sus instalaciones. Hemos de advertir que el número de pabellones particulares que se están erigiendo en la Feria, supera con creces al del pasado año, aun cuando falta todavía—y el Comité espera recibir la orden de compromiso en breve—la contestación de importantes industrias montañesas, que, sin duda alguna, no dejarán de concurrir, ya que es una causa de patriotismo que no puede ser desoída, principalmente porque los millares de visitantes de la Feria podrán de esta manera comprobar la existencia de aquellas fábricas e industrias genuinamente montañesas.

El Comité nos encarga, en vista de lo apremiante de la fecha inaugural, hagamos llegar de nuevo a conocimiento de las Empresas industriales y comerciales la necesidad de que contesten cuanto antes a su requerimiento privado, pues a última hora sería difícil poderles complacer en sus deseos.

Continuó ayer el desfile de ganaderos por las oficinas de la Feria para hacer las inscripciones de sus reses, que serán expuestas en la magna manifestación agropecuaria. Una importante Granja avícola de la provincia se dispone a hacer una preciosa instalación para exponer sus ejemplares, y esta es una de las concurrencias que más llamarán la atención de los visitantes.

★

Con toda actividad se lleva a cabo la ultimación de los detalles en la formidable obra realizada en los jardines. Se están instalando ya las columnas luminosas; ha dado fin la construcción de las escalinatas, y en breve se comenzará el emplazamiento de los detalles ornamentales.

Todo quedará en punto para el día 25, festividad de Santiago, y la inauguración de la Feria será el mayor acontecimiento del año.

★

También se están instalando las casetas del Municipio en la feria exterior. El número de feriantes que concurrirá este año a las tradicionales ferias de Santiago es mayor que en veranos anteriores, y sobre todo

★

Ayer celebró reunión plenaria la Comisión de la Feria de Muestras, concurriendo casi todos sus componentes. El objeto de esta reunión fué adoptar acuerdos de importancia ante la proximidad de la fecha inaugural. Uno de los primeros acuerdos fué el de que quedaran constituídos, con carácter permanente, el Comité Ejecutivo y las Subcomisiones de Recepción, Festejos, Propaganda y Agropecuaria, para resolver los numerosísimos asuntos que se plantean a cada momento, dada la complejidad de una organización tan extensa, y que requiere el concurso constante y una gran actividad en todos.

Otro de los acuerdos aprobados fué fijar el precio de entrada al recinto de la Feria, de una peseta, cantidad que, por su modestia, no resultará gravosa al público. La Comisión ha estimado que de esta forma podrán visitar la Feria todos los santanderinos y las gentes que lleguen de la provincia. También se intercalarán días populares, a cincuenta céntimos la entrada, con el fin de que nadie, absolutamente nadie, quede este año sin admirar la Feria de Muestras, que reserva grandes sorpresas para el público.

★

La Comisión se enteró, punto por punto, de la marcha de la organización, sobre todo en lo que se refiere a la concurrencia de expositores. Todos los stands del año pasado han sido adquiridos, y únicamente faltan por llenar algunos del nuevo pabellón construído este año, stands que se espera serán adquiridos estos días por algunos expositores rezagados. El éxito, en este aspecto, está descontado, y ello anima al Comité a ampliar sus proyectos en beneficio de la ciudad.

★

Durante el período de la Feria se cecebrarán en el parque fiestas nocturnas, que serán un modelo de organización y de buen gusto. Estas verbenas se celebrarán en la plazoleta de la fuente luminosa y en las dos alamedas construídas este año, alamedas que estarán iluminadas con columnas de cristal, de varios metros de altura. Estas fiestas nocturnas serán el punto de cita obligado para los santanderinos.

"MEXIQUE"

El trasatlántico extrarrápido de la línea SANTANDER-CUBA-MEJICO

EN LA CASA DE ASISTENCIA SOCIAL

Homenaje popular a un maestro.

No queriendo ser menos que los demás los niños y asilados de la Casa Provincial de Asistencia Social de Santander, y deseando testimoniar el agradecimiento a que están obligados todos los que de don Leoncio Suárez han recibido la enseñanza de las primeras letras, o se han hecho hombres por el interés o el empeño que este venerable anciano ha puesto siempre en la enseñanza de sus discípulos, los señores maestros de los talleres de dicho Centro benéfico, juntos con otras personas, también de la Casa, han acordado organizar un homenaje popular al que por espacio de unos cuantos años ha estado allí desempeñando la penosa tarea de la enseñanza escolar, don Leoncio Suárez.

Por lo tanto, desde este diario se pone en conocimiento de todos aquellos que hayan cursado sus estudios en este Centro benéfico; es decir, a todos los antiguos asilados que deseen participar en este homenaje, se adhieran por carta, dirigiéndose a don Carlos Gómez, secretario de la Comisión organizadora, o al señor administrador de la Casa Provincial de Asistencia Social, dando en ella la dirección o domicilio del participante.

Como no está señalado el día en que se ha de celebrar el homenaje, diremos solamente que éste será en breve, y que en otros días daremos más detalles.

BANDA MUNICIPAL

Programa de las obras que ejecutará hoy, sábado, desde las ocho y media, en el paseo de Pereda:

Primera parte.

«Jigo y Jiguera», pasodoble.—San José.

«Don Juan», fantasía.—Mozart.

«E'Elivement an Sérail», obertura. Mozart.

Segunda parte.

«Una noche en Toledo», poema sinfónico.—Camarero.

«Los Flamencos», selección.—Guerrero.

«La Calesera», canción.—Alonso.

BANCO MERCANTIL

SANTANDER

SUCURSALES: Alar del Rey, Astillero, Astorga, Barruelo de Santullán, Burgos, Cabezón de la Sal, Cistierna, Ciudad Rodrigo, Cervera de Pisuerga, Frómista, Guijuelo, La Bañeza, Laredo, León, Llanes, Nueva, Palencia, Paredes de Nava, Ponferrada, Posada de Llanes, Potes, Ramales, Reinosa, Sahagún, Salamanca, Salas de los Infantes, Santoña, Selaya, Torrelavega, Unquera, Valencia de Don Juan y Villadiego.

Capital	15.000.000	de pesetas.
Desembolsado	8.400.000	—
Fondo de reserva	11.480.000	—
Fondo para fluctuación de valores.	3.945.100	—

Caja de Ahorros, Cuentas corrientes y depósitos con interés, Créditos en cuenta corriente sobre valores y personales, Giros, Cartas de Crédito, Descuentos y negociación de letras documentarias o simples, aceptaciones, domiciliaciones, Préstamos sobre mercaderías, en depósito, tránsito, etc., Negociación de moneda extranjera, Cupones, amortizaciones y conversiones, Operaciones de Bolsa, Depósito de valores, Cajas de seguridad para particulares.

Dirección telegráfica y telefónica: MERCANTIL.

¡¡No se prive de nada!!

Puede usted comer cuanto apetezca, aunque sufra dolores gástricos, digestiones pesadas, acedías, etc., si toma después de cada comida la famosa

MAGNESIA ROLY

que cura la hiperclorhidria y calma el dolor de estómago inmediatamente.

IMPRESIONES DEL DIA

(De nuestro redactor en Madrid, Emilio Herrero.)

(Por teléfono.)

Madrid.—Llevamos tres semanas de verdadera inquietud por la pérdida del «Cuatro Vientos», y a medida que transcurren los días, la nota pesimista, suponiendo que Barberán y Collar llegaran al territorio mejicano, no podría considerarse prematura; pero en esta lucha entre la esperanza y el desaliento se iba acomodando el espíritu a la idea de una tragedia irremediable.

Hace dos días, la United Press recibió un cablegrama, anunciando que en la playa de Veracruz el mar había arrojado un trozo de neumático, que pudiera ser de la pertenencia del avión en que iban Barberán y Collar.

Inmediatamente que se tuvo noticia del hallazgo fué recogido el trozo de neumático, examinándole el mecánico Madariaga, quien hizo un reconocimiento muy minucioso.

Las primeras noticias que llegaron a Madrid eran dubitativas; pero a mediodía de hoy, el mismo enviado especial de la United Press aseguraba que el trozo de ese neumático parece ser que, por sus características, pertenecía, desgraciadamente, al «Cuatro Vientos».

No se trata de un trozo de neumático del tren de aterrizaje, sino de un neumático ancho, que en previsión de cualquier accidente marítimo llevaban preparado los aviadores españoles para utilizarlo como salvavidas y arrojar al aire los cohetes luminosos en caso de accidente.

Las noticias, de carácter oficial, que han venido circulando desde mediodía de hoy, hacen suponer que las dos gloriosas figuras de la aviación, el capitán Barberán y el teniente Collar, perecieron en la costa de Veracruz, a causa de una avería producida en el aparato cuando volaba muy adentrado en el mar, y sin duda huyendo de la tormenta con que se encontraron al iniciar la ruta por vía terrestre.

Todavía hay que registrar el hecho sin que la declaración oficial permita augurar esta tremenda desgracia, desconsoladora ya por la declaración del mecánico Madariaga, que hace suponer que la proeza aérea tuvo un final de catástrofe marítima.

★

El suceso de hoy—el asalto a la Asociación de Amigos de los Soviets, donde fueron maniatados el directivo y catedrático don Wenceslao Roces, y un empleado, el señor Zaragoza—ha tenido su repercusión en la Cámara.

A última hora se reunieron el ministro de la Gobernación y los diputados don Diego Hidalgo, radical; Gomáriz, radical-socialista; Menéndez, socialista, y Balbontín, en representación de los grupos republicanos, para oír al señor Roces, que acudió a la Cámara.

La entrevista ha sido larga, y a la salida, el señor Roces facilitó una referencia, coincidente con el relato que del suceso hacen los periódicos de la noche.

Afirmó que fueron destruídos el fichero y la documentación, quedando destrozados los muebles.

En las paredes dejaron unos impresos, diciendo que ejecutaban todo aquello en nombre de la J. O. N. S., o sea Juventudes Obreras Nacionales Socialistas.

Parece que se trata de una entidad de tipo fascista, perfectamente identificable, que viene publicando una revista, cuyos dirigentes son conocidos de las autoridades.

Los diputados reunidos se mostraban muy indignados, y coincidían en que era preciso hacer una campaña para destruir, sin contemplaciones, los brotes de este bloque fascista, y emprender una enérgica propaganda contra estos elementos.

El ministro de la Gobernación se negó a hacer manifestaciones; pero, según algunos de sus íntimos, se van a adoptar medidas policíacas rapidísimas, que pueden llegar hasta el encarcelamiento de los directivos de esa entidad y la disolución de ella.

★

El tema del comentario político ha sido que no se haya hecho público, después del Consejo de ministros, nada que se relacione con las bases que la minoría radical-socialista presentó al Gobierno.

Según uno de los diputados de ese partido que ostenta representación parlamentaria por Murcia, caso de que el Gobierno no se decida a dar una rápida contestación, será requerido para ello en el salón de sesiones.

Respecto al nuevo ministro que ha de suceder al señor Albornoz, según nuestras noticias, procederá de la minoría radical-socialista, y suavizadas algunas asperezas, el candidato con todas las máximas probabilidades era hoy don Angel Galarza.

★

El gobernador de Santander, señor Campoamor, volvió en la mañana de hoy a entrevistarse con el director de Ferrocarriles, don Carlos Montilla, para interesarle en la resolución de la demanda formulada por el Ayuntamiento de Torrelavega encaminada a que se le otorgue la concesión solicitada para abrir un canal bajo la vía del ferrocarril, a fin de poder efectuar el abastecimiento de agua potable al pueblo de Tanos y al asilo-hospital, que carecen de tan preciado líquido.

El señor Montilla ha dado órdenes oportunas a la Comisaría del Estado en los ferrocarriles para que se le devuelva inmediatamente el informe.

Le habló, asimismo, el señor Campoamor del servicio de autobuses entre Torrelavega y la playa de Suances, que tantos perjuicios irroga la denegación para su funcionamiento.

Considera el señor Montilla justificadísima la petición formulada por la Empresa y las entidades de Torrelavega; pero, encontrándose suspendidas las concesiones de nuevas líneas de autobuses para servicios de transportes por carretera hasta que quede aprobado el proyecto, y como cerca del director de Ferrocarriles se ha planteado pleitos similares de varias líneas, que, como la de Torrelavega a Suances, se consideran de beneficio público, se propone el señor Montilla consultar con el ministro sobre la conveniencia de dictar una disposición con carácter transitorio acomodada a las exigencias de estos servicios.

Respecto a la solicitud del Ayuntamiento de Torrelavega sobre la creación de un retén de guardias de Seguridad, el gobernador ha conferenciado con el director de Seguridad, don Manuel Andrés, tomando buena nota de la pretensión de aquella ciudad, al objeto de darla plena satisfacción en el momento mismo que se haga la reorganización de estos servicios.

El día 29 del actual se procederá a efectuar la subasta por la Dirección general de Caminos para la construcción del paso superior sobre el ferrocarril, que tanto interesa también a Torrelavega.

Como se fija en un mes el plazo para la formalización de la escritura pública, es de esperar que a mediados de septiembre puedan comenzar los trabajos.

Por último, el gobernador realizó su visita cerca del delegado del Estado en la Compañía Telefónica, don Antonio Vidal, para tratar de las instancias presentadas por las fuerzas representativas de Santander con objeto de establecer la estación radioemisora.

Como el asunto está favorablemente informado por el Ministerio de la Gobernación, la resolución definitiva y satisfactoria no se hará esperar.

HERRERO

"EL AS"

TALLER DE CALZADO

Puerta la Sierra, 4.

UN RUEGO AL ALCALDE

LA LIMPIEZA DEL SARDINERO

Podíamos hacer este ruego también al ponente de Policía, que es a quien corresponde el asunto. Pero preferimos hacérsele al alcalde, por ser la suprema autoridad municipal y la más responsable de todo cuanto en la ciudad afecte. También podíamos indicar nuestro deseo a la Sociedad Amigos del Sardinero; pero, por lo que vemos allí todos los días, no había de ser a Amigos del Sardinero precisamente a quienes nos refiriéramos.

De modo que esto queremos decírselo al alcalde para que, con toda su autoridad, no consienta ni un minuto más que en el Sardinero ocurra lo que vamos a denunciarle en letras de molde, para que todo el mundo se entere, aunque estemos en el mes de julio y no sea muy conveniente, según algunos, sacar la ropa sucia del coladero.

Hay algo que subleva a los que somos verdaderos amigos del Sardinero, y si no lo decimos, estallamos de vergüenza.

Vamos, pues, a hablar con entera claridad, de modo que seamos comprendidos por todos.

Primera parte.—La Sociedad El Sardinero no ha hecho caso de las denuncias que han sido formuladas contra ella por no pintar las fachadas de sus hoteles, y éstos siguen sucios e impropios de aquel primoroso lugar, que todos los santanderinos debíamos atender con preferentes cuidados. ¿Qué influencias tiene en el Municipio la Sociedad El Sardinero para saltarse a la torera las disposiciones que se dictan contra ella?

Segunda parte.—Todo el frente de la terraza, en la parte que corresponde al paseo hecho por el Ayuntamiento el año pasado, no se ha BARRIDO NUNCA. Por lo menos eso indican los papeles, las hojas de los árboles, las cajetillas y la inmundicia que está allí, para vergüenza del Municipio y de su Cuerpo de limpieza. La zona que no se barre está comprendida desde los «water-closs» hasta la terminación de la terraza, por su parte exterior.

Tercera parte.—Los aludidos «water-closs» carecen de luz, porque hace más de DOS MESES se ha fundido el cable que le da luz y no ha querido enterarse nadie. Por la noche nadie puede utilizar aquel necesario servicio sin riesgo de descrismarse por las escaleras. La obra de arreglo costará unas CINCO PESETAS.

Cuarta parte.—En el Sardinero no hay luz. Como si se tratase de un pueblo, las luces son escasas y gastadas, y las gentes que van allí a tomar el fresco de noche no pueden verse las caras. ¿Es que por el Municipio se ha declarado la guerra al Sardinero?

Quinta parte.—Se han suprimido las paralelas que había para tomar los autobuses. Y decimos que se han suprimido, porque delante de los guardias, el respetable público hace lo que le da la gana, sin respetar la disposición del caso, que iba en su solo beneficio. Es necesario restablecerlas inmediatamente, para que las mujeres y los niños no sean atropellados por los hombres, que en momentos de prisa carecen de la cortesía necesaria para ceder su puesto a nadie.

El alcalde puede ver que se trata de cosas de detalle, corregibles con sólo tomarse la molestia de mandar que desapareccan. Todo puede ordenarse en media hora y quedar hecho en medio día; todo, excepto lo de las fachadas de la Sociedad El Sardinero, que, como tiene bula, esperará a que pasen diez veranos para hacerlo.

Lunas biseladas y plateadas para muebles y decoración.

RAMON D. TEJEIRO

Carbajal, 2 duplicado.—Teléfono 2044.

SANTANDER

DELEGACION DEL TRABAJO

Se termina la confección de dos contratos.

EL CONTRATO DE TRANSPORTES

Después de varias reuniones, bajo la presidencia de don Juan Ruiz, se ha terminado la confección del Contrato de Transportes.

En el contrato se han concedido a la clase obrera importantes ventajas. Las vacaciones serán de número mayor a las reglamentarias. Las horas extraordinarias se pagarán también con un tanto por ciento más elevado que el que determina la ley. Y se han concedido, en todas las categorías, aumentos de salarios.

A la última reunión asistieron representaciones de patronos y obreros de garajes, para tratar de la inclusión de esta industria en las citadas bases, acordándose que sea el propio Jurado mixto el que se dirija al ministro solicitando la constitución del Jurado mixto de Garajes.

Las representaciones han procedido en las discusiones con levantado espíritu, y la Patronal con verdadera cordialidad y afecto para los obreros, demostrándolo, por ejemplo, en la concesión voluntaria de comprometerse, en caso de cesión, traspaso de la industria o en caso de despido injusto, a abonar a sus obreros un mes de indemnización por cada año de servicio.

EL CONTRATO DE ALPARGATERIA

También, bajo la presidencia de don Juan Ruiz, y después de laboriosas gestiones, se ha terminado por el Jurado mixto de Vestido y Tocado la discusión del Contrato de Trabajo para los alpargateros de la provincia.

Se han concedido aumentos en casi todos los salarios, y es destacable el hecho de que la casi totalidad de las bases que suponían aumento para los trabajadores se han hecho por unanimidad.

Además de los vocales patronos y obreros asistieron a las sesiones en que se discutió el contrato representaciones de las entidades patronales y obreras. Por las primeras, los señores Díaz, de Cabezón, y Fernández, de Astillero, y por los obreros, López, de Comillas, y Ahedo, Gutiérrez y Ceballos, de Cabezón de la Sal, representando a las respectivas secciones de la Unión General de Trabajadores y de la Confederación Nacional del Trabajo.

AVENENCIA EN UNA RECLAMACION

Se ha resuelto, en el Jurado mixto de Ebanistería, la reclamación formulada por don Matías Obregón contra Nicolás Alzaga, mediante avenencia en el acto de conciliación.

Puntos de venta de "El Cantábrico".

En MADRID: M. Ontañón, calle de Alcalá, quiosco «Las Calatravas»; Sociedad G. E. de Librería, Puerta del Sol; quioscos de «El Liberal», y Alcalá, 30; quiosco de «La Voz»; Mariano Martín, frente al Teatro Apolo; Teófilo Gómez, frente al Teatro Alkázar, y Gómez, frente al Teatro Alkázar; Librerías de Ferrocarriles, biblioteca estación del Norte.

En BARCELONA: Sociedad Española de Librería, biblioteca de la Estación del Norte; Sociedad G. E. de Librería, Quiosco Barcelonés, Rambla de Canaletas, frente al Hotel Continental.

En BILBAO: Teófilo Cámara, alameda de Mazarredo, 15, y A. Urquijo, 24, librería; quiosco del Arenal y de la Gran Vía; quiosco de la Estación del Ferrocarril de Santander.

LAS NOTICIAS

PEQUEÑOS DELINCUENTES

La Policía ha detenido ayer, cuando se apoderaban de algunas cantidades de cinc del tejado de la Sala Narbón, a los niños Luis Peña Isla, de diez años; Alberto Valle Valdivielso, de trece; Ignacio Charines Sastre, de diez, y Alfonso Mira Revuelta, de once.

Fueron llevados a la Comisaría, que pasó el asunto al Juzgado.

ANGEL GOMEZ DE LA CASA

ENFERMEDADES DE LOS NIÑOS

PLAZA DE LA ESPERANZA, 2, PRIMERO

JUAN JOSÉ LASTRA MEDICO especialista en enfermedades de los niños, de la Institución «Gota de Leche». Becedo, 1, 1.º - Teléfono 2499.

EN SAN ROMAN

ATENEO DE DIVULGACION SOCIAL

Acto inaugural

Hoy, sábado, día 15, a las nueve de la noche, y con motivo de su inauguración, tendrá lugar en el nuevo local de Víctor García, sito en el barrio de Somonte, número 56, una velada pública de carácter artístico-cultural, con sujeción a un interesante programa.

Luis Ruiz Zorrilla MEDICO

Especialista en garganta, nariz y oídos

Consulta de 10 ½ a 1 de 3 ½ a 5.

Méndez Núñez. 13. Teléfono 2885

G. IÑIGO

OCULISTA

Traslada su consulta a plazuela del Príncipe, 11, segundo (Casa Ródenas).

CASA DE GALICIA

Reina gran animación para la excursión a Pedrosa y Parayas que organiza esta Casa regional para el domingo, día 16.

La salida será a las diez en punto de la mañana, en el nuevo embarcadero del muelle.

En Parayas habrá un bar excelentemente servido y a precios económicos, baile y demás diversiones propias para que la juventud pase un día agradable.

Ricardo Saro

DENTISTA

Consulta de 10 a 1 y de 4 a 6.

WAD-RAS, 5, 2.º — TELEFONO 3142.

Joaquín Santiuste.

(Del Sanatorio Madrazo.)

GARGANTA, NARIZ Y OIDOS

Consulta de 12 a 1 ½ y de 4 a 5.

WAD-RAS, 5, PRIMERO.—Teléf. 1363.

EN PEÑACASTILLO

Para mañana está anunciada en la bolera Miera, de este lugar, la celebración del noveno campeonato provincial de bolos de mano a mano.

A pesar de la gran decadencia que hoy se observa en la afición bolística, no obstante, se otorgarán cinco importantes premios en metálico, más una magnífica copa con el título de campeón, que se disputarán los ocho primeros jugadores de la clasificación general. Para los jugadores del pueblo también habrá otra hermosa copa, que discutirán los cuatro primeros jugadores que se clasifiquen.

R. MAZA MADRAZO

Especialista en pulmones y corazón

MEDICINA GENERAL

Consulta de diez y media a una y de 3 a 5.

BURGOS, 3, PRAL. - TELÉFONO 3626.

CASA VALLISOLETANA

Se ruega a todos los socios asistan a la junta general anunciada para el domingo, a las once de la mañana, a fin de tratar asuntos urgentes de gran importancia.—**La Directiva.**

Dr. Amadeo Santín Arias.

ESPECIALISTA EN LAS ENFERMEDADES DEL ESTOMAGO, INTESTINOS Y MEDICINA GENERAL

Consulta de 11 a 1 y de 3 a 4.

Amós de Escalante, núm. 12, 2.º izqda.

CASA DE PALENCIA

Esta Casa celebrará esta noche, a las diez, un baile en honor de sus socios, los cuales pueden pasar a recoger las invitaciones.

ACCIDENTE DEL TRABAJO

El mecánico Vicente Villanueva, que trabaja para la Sociedad de Firmes especiales, tuvo la desgracia de producirse una herida contusa en la pierna derecha y rozaduras, con gran hematoma, en el maleolo exterior de la misma pierna, de cuyas lesiones fué asistido en la Casa de Socorro.

BANCO DE SANTANDER

FUNDADO EN 1857

CAJA DE AHORROS

Establecida en el año 1878

Capital	10.000.000	de pesetas.
Fondo de reserva	6.194.301,12	—
Fondo para fluctuación de valores.	2.835.963,83	—

SUCURSALES: Alceda-Ontaneda, Ampuero, Astillero, Comillas, Espinosa de los Monteros, Lanestosa, Laredo, Osorno, Panes, Potes, Reinosa, Santoña, San Vicente de la Barquera, Sarón y Solares.—Filial: Banco de Torrelavega (Torrelavega), con sucursales en Cabezón de la Sal y Molledo.

REALIZA TODA CLASE DE OPERACIONES BANCARIAS

DEPARTAMENTO DE CAJAS DE ALQUILER

M.E.C.D. 2017

NUESTRA INFORMACION TELEFONICA

La Cámara aprobó la proposición de Galarza estableciendo las sesiones nocturnas.

Se aprobaron, mediante quorum, las leyes pendientes de ese trámite, excepto la de desahucio.

Con la aprobación de una fórmula de arreglo, ha quedado resuelta la huelga de Salamanca.

LA REORGANIZACION Y MEJORAS DE LA GUARDIA CIVIL

Madrid.—El ministro de la Gobernación, al recibir de madrugada a los periodistas, les expresó su satisfacción por que al fin, y tras las dilaciones sufridas en las Comisiones, se va a aprobar en las Cortes el proyecto de ley de reorganización y mejora de la Guardia civil, asunto del que dijo que hubiera sido un gran sentimiento para él no dejar resuelto.

Agregó que estas dilaciones harían acaso que no pudieran ser aplicadas las reformas y mejoras en el mes de julio; pero que, desde luego, lo será en agosto, y ello tal vez traiga otras mejoras.

Elogió la subordinación, disciplina y espíritu de Cuerpo de este benemérito Instituto.

De otras cosas dijo que nada tenía que decir.

EL CRUCERO UNIVERSITARIO

En el Ministerio de Estado se ha facilitado una nota dando cuenta de haber llegado a Atenas los estudiantes que efectúan el crucero universitario.

Fueron recibidos por las autoridades y representaciones de España. Los expedicionarios han sido obsequiados con un banquete.

Para que os duren mucho vuestros trajes, vestíos en **La Tijera de Oro.**
NOVEDADES EN PAÑERÍA
NEGROS Y AZULES GARANTIZADOS

PROPOSICION DE HOMENAJE A MEJICO

El diputado y comandante señor Navarro ha presentado una proposición incidental pidiendo que la Cámara acuerde expresar a Méjico la profunda gratitud de España por los afanosos trabajos que ha realizado aquel país para buscar a los infortunados aviadores Barberán y Collar.

NO SE AMPLIO LA REFERENCIA

Los periodistas han intentado obtener una ampliación del Consejo de ministros celebrado esta mañana; pero ninguno de los ministros quiso dar ninguna referencia cuando se les preguntó si el nombramiento del ministro de la Gobernación para la cartera de Justicia sería con carácter interino o, por el contrario, definitivo.

Respondieron que el único que podrá contestar a esto es el señor Azaña.

El señor Casares dijo, por su parte, que sólo podía manifestar que sigue siendo ministro de la Gobernación, y que lo es de Justicia con carácter interino.

LA AMPLIACION DE LOS ASENTAMIENTOS

Preguntado Marcelino Domingo acerca de los asentamientos de la Reforma agraria, a que se refiere la nota oficiosa del Consejo de ministros, manifestó que estaba autorizada ésta solamente para las catorce provincias españolas ya conocidas; pero que ahora, en virtud del acuerdo del Consejo de esta mañana, la medida será general para toda España, por lo cual se redactará en breve un proyecto de ley en ese sentido.

Respecto del Banco de Crédito Agrícola, dijo que el asunto está pendiente de informe del Banco de España y del Consejo Superior Bancario, y que espera recibir muy en breve ese informe.

Si llega a su poder de un momento a otro, como espera, presentará el martes a las Cortes un proyecto de ley creando la nueva entidad.

EN PRO DE LOS OBREROS DEL PARQUE DE ARTILLERIA

El señor Navarro Vives ha presentado a la Cámara una proposición relacionada con los obreros del Parque de Artillería. Se pide al ministro de la Guerra que la orden que dictó declarando a extinguir el Cuerpo para impedir nuevos ingresos se modifique en el mismo sentido que se hizo para los Ingenieros.

LA JUNTA DE SEGURIDAD

La Junta de Seguridad, organismo creado entre el Gobierno y la Generalidad, ha celebrado hoy una reunión en la que quedó aprobado el reglamento de la misma.

Fué nombrado vicepresidente el señor Selvas

NOMBRAMIENTO DE DELEGADOS

En el Consejo de esta mañana se nombró al señor Coll delegado del Estado en la Trasatlántica, y al señor Trabado, en la Trasmediterránea.

CAMBIAN DE PARTIDO

Los diputados radicales por Murcia señores Rivera y Templado se han dado de baja en el partido, ingresando en el Radical-Socialista.

LA ORDEN DE LA REPUBLICA. PARA EL PRESIDENTE MEJICANO

Hoy ha visitado al ministro de Estado la Comisión organizadora del homenaje a Méjico, solicitando que, en nombre del pueblo español, se conceda al presidente de la República mejicana la Orden de la República, como testimonio de gratitud a Méjico por los trabajos que ha realizado para la busca de los aviadores Barberán y Collar.

El ministro acogió con gran satisfacción la idea, que hizo suya, y prometió ocuparse del asunto.

LA INTERVENCION DE ORTEGA Y GASSET EN POLITICA

Se decía hoy en los pasillos que las manifestaciones de don José Ortega y Gasset respecto a su deseo de intervenir en política eran exactas, y respondían al propósito del ilustre escritor.

No lo hará por ahora; pero no tardará mucho en realizar algún acto, que probablemente será una conferencia, en la que juzgue el momento político.

ASALTO EN LAS OFICINAS DE LOS AMIGOS DE LA UNION SOVIETICA

Madrid.—A media mañana, cuando se encontraban en las oficinas de la Asociación de Amigos de la Unión Soviética, establecidas en la avenida de Dato, número 9, principal, el directivo de dicha entidad Wenceslao Roces y el empleado Francisco Zaragoza ocupados en el despacho de la correspondencia, se presentaron dos individuos, uno de ellos vestido de obrero y otro elegantemente.

Al poco rato entró un tercer individuo, de aspecto obrero, y entonces, sacando todos pistolas, les encañonaron, obligándoles a permanecer cara a la pared.

Entre tanto, los desconocidos revolvieron la documentación, destrozándola, así como los muebles.

Cometido el hecho, salieron del despacho, dejando encerrados a los empleados.

De lo sucedido se ha dado cuenta al Juzgado de guardia.

UN ATENTADO EN SEVILLA

Sevilla.—El gobernador se halla decidido a que todos los puestos de la Guardia civil de la provincia sean reforzados, para evitar los atropellos de bienes que se cometen en el campo.

Hoy, en Triana, se cometió un nuevo atentado social.

Cuando marchaba por la calle de Pajes del Corro Salvador Domínguez, de cincuenta y seis años, conduciendo un carro de la Casa Francisco Palacios, dos individuos le salieron al paso y le hicieron numerosos disparos, huyendo seguidamente.

Domínguez regresaba de Cádiz.

Le alcanzaron cuatro balazos. Recogido y trasladado a la Casa de Socorro, se le practicó la primera cura, conduciéndosele luego al Hospital, donde los médicos calificaron su estado de muy grave.

Tiene heridas en la región abdominal izquierda, hombro izquierdo, muñeca derecha y muslo del mismo lado.

La Policía practica diligencias, así como también la Guardia civil, que ha detenido a un individuo llamado Francisco Picón, afiliado a la Federación Anarquista Internacional, el cual, puesto delante del herido, no solamente le reconoció éste, sino que, a pesar de su estado, le apostrofó con dureza.

BANQUETE AL MINISTRO DE INSTRUCCION

Madrid.—En el Círculo Radical-Socialista ha tenido lugar esta noche un banquete, organizado por los miembros de dicho Partido, en honor del ministro de Instrucción pública, don Francisco Barnés, por su designación para aquel cargo.

GESTIONES DE LOS MUNICIPES DE BARCELONA

Madrid.—La Comisión del Ayuntamiento de Barcelona, en la que figura el alcalde y algunos concejales, ha visitado al ministro de Obras públicas, para tratar de los enlaces ferroviarios y pedir que la cuestión sea resuelta por medio de un consorcio, que podía ser formado por la Generalidad, el Ayuntamiento barcelonés y el Estado.

Se trató también de la desaparición de los pasos a nivel, que impiden el ensanche de Barcelona.

EN PRO DEL TRATADO CON EL URUGUAY

Córdoba.— Los olivareros han convocado una asamblea para el lunes, 17, con objeto de tratar de apoyar al Gobierno en la ratificación del trtado con el Uruguay.

Han sido invitadas las autoridades, entidades económicas y diputados por la provincia.

EL ENTIERRO DE ROSARIO PINO

Madrid.—Hoy han acudido numerosas personas al domicilio de la eminente actriz Rosario Pino, para testimoniar el pésame a la familia.

Se han recibido innumerables telegramas de toda España.

A pesar de las disposiciones de la finada en contrario, se han recibido muchas coronas. La primera ha sido la de don Jacinto Benavente. También las han enviado el Ayuntamiento de Madrid y la Sociedad de Autores.

A las cinco de la tarde tuvo lugar el entierro. Acudió un gran gentío.

Figuraban en la comitiva autores, artistas, actores, literatos y periodistas en número muy crecido.

El Ayuntamiento de Málaga delegó su representación en los diputados señores Bolaño y Armasa.

Al pasar la fúnebre comitiva frente al Teatro Español, las actrices de todos los teatros madrileños cubrieron el féretro de flores.

Una orquesta tocó una marcha fúnebre.

LA CONMEMORACION DEL 14 DE JULIO

Madrid.—La colonia francesa ha conmemorado el 14 de julio, fiesta nacional de su país

En la Embajada francesa tuvo lugar una recepción de la colonia. Acudieron también a cumplimentar al embajador varias personalidades españolas.

Mr. Herbette pronunció un discurso, en el que aludió a la política francesa y a la crisis económica mundial.

Habló también de las relaciones hispano-francesas, y dijo que Francia y España son las naciones que mejor pueden entenderse de un modo práctico y eficaz. Terminó haciendo votos por la prosperidad de ambas naciones.

Por la noche se celebró un banquete en el Círculo francés.

UN RECURSO ANTE EL TRIBUNAL DE GARANTIAS

Antes de la toma de posesión del presidente del Tribunal de Garantías se presentó ya a dicho organismo un recurso, que es el primero en que habrá de entender.

Se había presentado al fiscal de la República, y éste le envió al alto Tribunal.

El recurso ha sido presentado por el odontólogo donostiarra señor Clavero, y es contra el decreto de la Dictadura estableciendo la colegiación obligatoria de los odontólogos, que considera el recurrente contrario a la Constitución.

PARA EVITAR NUEVOS DESMANES

Cádiz.—El arquitecto señor Aranguren ha examinado los destrozos causados por los reclusos en el penal de Santa María.

Ha dicho que las reparaciones durarán un mes. Cree que será necesaria la reducción de la población penal, para que no haya más que doscientos cincuenta reclusos.

Como se ha comprobado que Durruti pronunció frases ofensivas, parece que será trasladado a otro penal.

Las autoridades están firmemente decididas a mantener el orden y evitar nuevos desmanes, para lo cual se mantendrá a las fuerzas de Asalto en el penal todo el tiempo que sea necesario.

"MEXIQUE"
El buque de categoría superior por su tonelaje, su velocidad y su confort.

DE BARCELONA

CLAUSURA DE UNA IMPRENTA

Barcelona.—Comunican de Lérida que ha sido clausurada, por disposición del gobernador, una imprenta en que se han editado folletos contra el régimen.

LOS RABASSAIRES

Parece que en el pueblo de Pellvieh se halla el foco del movimiento de los aparceros.

El gobernador ha decretado la detención de cuatro individuos, acusados de haber sido los promotores de los alborotos y actos de violencia que se han venido llevando a cabo.

FALECIMIENTO DEL TENOR VIÑAS

Hoy ha fallecido el tenor Francisco Viñas, que contaba ochenta años de edad.

Fernando Estrañi
Enfermedades del SISTEMA NERVIOSO
CASTELAR, 1. — TELEFONO 1142.
Consulta de 11 a 1 y de 3 a 5

LOS CONFLICTOS SOCIALES

Ha quedado solucionada la huelga de Salamanca.

SE ACEPTA LA FORMULA DE ARREGLO

Salamanca.—A las once y media de la noche terminó la reunión celebrada en el Gobierno civil para resolver el conflicto.

Asistieron el gobernador, el delegado del Trabajo, delegados de la Unión General de Trabajadores, llegados de Madrid, y representantes patronos y obreros.

El gobernador manifestó que había impuesto como condición previa para las negociaciones que se reanudase el trabajo.

Los representantes obreros dijeron que mañana, a las ocho de la mañana, terminará la huelga.

Después se convinieron los siguientes puntos de solución:

Los patronos se comprometen a colocar en las actuales faenas de siega, con arreglo a las bases de trabajo vigentes, a todos los obreros aptos de la provincia, con intervención del gobernador y del delegado del Trabajo.

El gobernador resolverá los conflictos futuros aplicando las bases de trabajo de noviembre de 1932.

No se adoptarán represalias por ninguna de las dos partes.

Las dos se comprometen a cumplir con la mayor rapidez el convenio aprobado en el Ministerio del Trabajo en mayo de 1933.

Por lo tanto, desaparecen las instrucciones aclaratorias de las bases de trabajo que originaron el conflicto.

El representante de la Casa del Pueblo fué a ésta, donde dió cuenta de la fórmula, que fué aprobada.

OTRO CONFLICTO RESUELTO

Oviedo.— Los obreros de Ribadesella se han reintegrado al trabajo.

HUELGA EN PADRON

Vigo.—En Padrón se ha declarado la huelga general. Hoy se quedó sin agua la población por un acto de sabotaje.

Han llegado fuerzas de Asalto y Guardia civil.

Un cabo y un guardia de Asalto resultaron heridos al perseguir a varios huelguistas.

ANUNCIO DE HUELGA

Córdoba.—Los cocineros han presentado oficio de huelga para el día 22, por el despido de un compañero. El asunto fué sancionado por el Jurado mixto.

Se han declarado en huelga los obreros que trabajan en la carretera de Córdoba a Castro del Río.

LAS CORTES CONSTITUYENTES

Madrid.—A las cuatro y cinco abre la sesión el señor Besteiro.

Se aprueba el acta de la sesión de ayer, y se pasa a

RUEGOS Y PREGUNTAS

MARTINEZ MOYA pide que se rectifique el decreto por el cual se reune en un mismo Jurado mixto a las Agencias comerciales de Bolsa y corredores de comercio.

El ministro del TRABAJO promete enterarse del asunto.

INTERPELACION SOBRE LOS JURADOS MIXTOS

AYATS explana su anunciada interpelación sobre los Jurados mixtos.

Hace historia de la organización corporativa nacional, y señala sus ventajas y defectos, para sacar la deducción de que merced a ella se ha exacerbado la lucha de clases.

La situación de la clase patronal no permite la elevación de salarios.

Reconoce que los directivos de la Unión General de Trabajadores hacen grandes esfuerzos para contener a la masa en su afán de reivindicación.

Indica también que algunas veces el ministro ha sometido a los patronos a pretensiones injustas.

(El orador es interrumpido por los socialistas, y el presidente de la Cámara amonesta al señor Alvarez Angulo.)

AYATS explica el conflicto de los dependientes de comercio en Zaragoza.

Cita hechos plausibles del ministro, como un caso en que devolvió unas bases injustas para nueva deliberación, a pesar de haberlas firmado ya el presidente del Jurado mixto.

Reconoce que muchas veces han tenido que inclinarse los patronos y acceder a las peticiones obreras, hechas con independencia de los Jurados mixtos, ante la amenaza de huelga.

Pasa a estudiar el conflicto de la dependencia mercantil de Madrid.

CARRILLO le interrumpe, atacando al señor Requejo, presidente de la Defensa Patronal.

AYATS se queja de la actuación de los socialistas en los Jurados mixtos.

El ministro del TRABAJO le replica que las pocas veces que se ha logrado unanimidad han sido aquellas en que han intervenido los socialistas.

AYATS dice que a los Jurados mixtos deben ir personas técnicas.

CLARA CAMPOAMOR estima que debe constituirse una magistratura del trabajo, de competencia jurídica y de imparcialidad política.

Preferible sería si no que el ministro eligiera a los presidentes de los Jurados libremente.

Aboga por que se limiten las facultades de los Jurados en la redacción de las bases de trabajo.

Hay que poner fin a la actuación de los sindicalistas fuera de los Jurados, y eso tiene que hacerse desde el banco azul. Como los Jurados mixtos son una clientela socialista, los sindicalistas se ponen fuera de la ley. (Se produce un alboroto.)

De esta forma vuestra incapacidad queda demostrada. (Grandes protestas.)

GUERRA DEL RIO: ¡Cállense los monaguillos! Ya hablará el ministro. (Gran escándalo.)

Queda suspendida la interpelación, y se pasa al

ORDEN DEL DIA

Se aprueban varios dictámenes.

Acto seguido se procede a la elección de vocales suplentes del Tribunal de Garantías.

La votación se hace por papeletas.

Hecho el escrutinio, resultan elegidos los señores Peñalba, por 180 votos, y Fernández Castillejo, por 46.

Han votado 230 diputados.

En votación de «quórum» se aprueban definitivamente las leyes pendientes de este requisito, menos la de desahucio de fincas rústicas, que queda aplazada por no haber número suficiente de votos.

Seguidamente se aprueban, en votación ordinaria, diversos dictámenes y varios proyectos de ley.

LAS SESIONES NOCTURNAS

GOMARIZ defiende la proposición de Galarza en la que se pide que se celebren sesiones nocturnas para poder tener más pronto las vacaciones.

ROYO VILLANOVA dice que la mayoría no tiene derecho a pedir sesiones nocturnas, ya que no asiste a las de la tarde.

BALBONTIN protesta de lo mismo. Alude a las mil pesetas de dietas, y se promueve un escándalo.

Por 99 votos contra 10 es aprobada la propuesta.

LA REORGANIZACION DE LA GUARDIA CIVIL

Se pone a discusión el dictamen relativo al proyecto de reorganización de la Guardia civil.

BALBONTIN dice que el Gobierno, ante la crisis obrera, contesta subiendo los sueldos a la Guardia civil.

Ataca a los socialistas, y dice que la Guardia civil ha matado a algunos obreros, pero a ningún patrono.

El ministro de la GOBERNACION le contesta.

Recaba para sí toda la responsabilidad en este proyecto de reorganización.

Hace grandes elogios del Instituto, y dice que es merecedor de un aumento de sueldo.

BALBONTIN elogia al señor Casares Quiroga por su gallardía al aceptar la responsabilidad del proyecto, y nuevamente ataca a los socialistas.

Invita a éstos a una controversia.

Varias VOCES en la minoría socialista: En la Casa del Pueblo.

PEREZ MADRIGAL: Allí habría que ir con la Guardia civil. (Gran escándalo. Quintana intenta agredir a Pérez Madrigal y es contenido por varios de sus compañeros de minoría.)

Pérez Madrigal dice que si el Gobierno y el régimen subsisten es gracias a la Guardia civil.

(Voces: ¡Exagerado!).

El orador dice que cada vez que está en discrepancia con la mayoría se ve agredido.

Hace un caluroso elogio de la Guardia civil.

El PRESIDENTE pone a votación el informe de la Comisión de Presupuestos, que acompaña al dictamen.

En votaciones nominales son aprobados los seis artículos de que consta.

LA LEY DE ORDEN PUBLICO

En la Cámara sólo quedan veinte diputados.

El PRESIDENTE anuncia que se va a continuar la discusión del proyecto de ley de Orden público.

AYUSO pide que la Comisión conteste a su intervención de ayer.

SANCHEZ COVISA le dice que nada ha expuesto que merezca contestación.

AYUSO rectifica, repitiendo sus ataques a los artículos 4 y 5.

Se leen varias enmiendas al artículo primero.

ORTEGA Y GASSET (E.) defiende una enmienda, que la COMISION rechaza.

Se suspende este debate.

EL ATENTADO DE LA J. O. N. S.

GOMARIZ interviene brevemente, para decir que esta mañana, unos elementos de la Juventud fascista han asaltado el domicilio social de la Sociedad Amigos de la Unión Soviética.

Dice que hechos de este carácter no pueden permitirse, y que si el Gobierno no los impide, los republicanos se tomarán la justicia por su mano.

BALBONTIN protesta también contra aquel atentado, y habla de la ineptitud del Gobierno.

NISTAL le grita: ¡Y no queréis la ley de Orden público!

BALBONTIN: Lo que queremos es armar al pueblo.

Termina la sesión a las nueve.

MANIFESTACIONES DE BESTEIRO

El presidente de la Cámara, señor Besteiro, manifestó a los periodistas que ahora se va a entrar en una intensa fase de trabajo.

Desde el martes se comenzará a las cuatro, con la orden del día, y se seguirá por la noche con la misma orden.

El martes se pondrá el dictamen del proyecto de Orden público, sin interrupción, y al terminar quizá se empiece por el de Arrendamientos.

El dictamen de la Ley Electoral se intercalará cualquier día.

El veraneo del presidente de la República.

San Ildefonso.—Ha llegado el presidente de la República, don Niceto Alcalá Zamora, acompañado de su familia.

Le esperaban muchas personalidades y un gran gentío, que le aclamó.

El jefe del Estado tuvo que salir al balcón y pronunciar breves palabras de agradecimiento por el entusiástico recibimiento que se le dispensaba.

La causa por los sucesos de agosto.

Madrid.—Esta tarde, a las seis, ha continuado la vista de la causa por los sucesos de agosto del año pasado.

Comenzó la sesión con el informe del abogado Joaquín Moral, defensor de Viscasillas.

Dijo que el fiscal había hablado en su informe de la majestad inmanente del pueblo, cosa que no existe. La única mejestad que hay es S. M. el enchufe. Estas palabras dan lugar a protestas de parte del público, y se produce un gran escándalo. El presidente amenaza con desalojar la sala, y llama la atención al orador.

Continúa el letrado su discurso, y hace algunas disquisiciones filosóficas enteramente ajenas al asunto.

Vuelve al tema político, y habla del Estatuto de Cataluña. Dice que supone una coacción por parte de los catalanes el que éstos dijeran que si no se les daba el Estatuto por las buenas le tomarían a la fuerza.

Censura al coronel Lizarza, y dice que el general Cabanellas incurrió en penalidad establecida en el Código de Justicia militar, por no haber puesto nada de su parte para combatir la rebelión.

Opina que el atestado no es más que una novela, fraguada por las declaraciones de unos cuantos arribistas.

Afirma que su defendido, Viscasillas, acudió a la Cibeles llevado por la curiosidad. El hubiera hecho lo mismo, de haber estado en Madrid por aquella fecha.

Se encontraba en San Sebastián, y allí le detuvieron, y le llamó a declarar uno que había sido su escribiente, y que luego resultó—dice—que era el gobernador.

La Constitución no se cumple cuando los detenidos no pasan a las veinticuatro horas a disposición del juez.

Cuenta algunos chascarrillos, terminando así su informe.

A continuación informa Cobián Herrera, defensor de Oloriz.

Insiste en afirmaciones análogas a las de los abogados que han hablado anteriormente.

López Peña pide, con voz suplicante, la absolución para su defendido.

El defensor de León rebate las afirmaciones del fiscal, diciendo que la ley de Orden público en que se apoyó no está vigente, y que no estaban suspendidas las garantías.

De esto se deduce que la acusación contra su defendido cae por su base.

Martínez Acacio defiende a Fernández Pin. Lo hace brevemente.

Dice que su defendido había salido de Alcalá e iba a Madrid para mantener el orden. Vió que su coronel no se incorporaba y volvió al cuartel.

Pedir la pena de muerte, como se hacía anteriormente, y ahora la de catorce años, lo considera como una sanción excesiva para un paseo de ese género.

El presidente levanta la sesión.

Queda para mañana los informes de cinco abogados.

Con ello terminará la vista de esta causa, que comenzó el día 10 de junio.

La fiesta nacional

CORRIDA EN MARSELLA

Marsella.—Se ha celebrado una corrida, lidiándose ganado de Albaserrada.

Domínguez estuvo bien en uno y superior en otro.

Morales y Maravilla cumplieron.

Pepe Gallardo cortó orejas.

EN BURDEOS

Burdeos.—Se ha celebrado una corrida con ganado de Coquilla.

Chicuelo entusiasmó con la capa y la muleta.

Marcial estuvo superior muleteando.

Barrera hizo dos faenas superiores, y mató habilidosamente.

Los dos últimos cortaron orejas.

DEL EXTRANJERO

LA COPA DAVIS

Londres.—Copa Davis. Final de la zona europea. Los jugadores Perry y Hughes (Inglaterra) vencieron a los australianos Quist y Turnbull, por 7-5, 6-4, 3-6 y 6-3.

Inglaterra tiene ahora dos victorias contra una.

La Vuelta Ciclista a Francia.

LA QUINCE ETAPA

Aix les Thermes.—Hoy se ha corrido la quince etapa de la Vuelta a Francia, Perpignán Aix les Thermes, 158 kilómetros. Se dió la salida a los corredores a las doce y media. Al iniciarse la marcha de los corredores la multitud, entre la que figuraban muchos españoles, ovacionó a Trueba. También fué muy aplaudido el santanderino a lo largo del trayecto. Debido a ser fiesta nacional, la etapa ha sido muy animada por la presencia de espectadores en todas partes.

Al alcanzar el «col» de la Perche, que tiene una altura de 1.579 metros, los corredores iban en un pelotón. Antonin Magne coronó la cumbre el primero, seguido a media rueda por un grupo en el que iban Trueba, Speicher, Lemaire y Stoepel.

En el Puy de Maurens, que tiene 1.951 metros de altura, y está a 126 kilómetros de la meta, llegó el primero Antonin Magne, seguido de Cornez y Trueba.

Un momento después llegaban Speicher, Guerra y Archambaud, y más tarde, Leducq y otros.

En la meta había un inmenso gentío.

En pelotón llegaron Speicher, Stoepel, Aerts y otros.

En el sprint venció el belga Aerts. Le seguían Cornez, Speicher y Stoepel; todos en 5-58-55.

Detrás iban Archambaud y Lemaire, y luego un pelotón.

LA CLASIFICACION GENERAL

Aix-les-Thermes.—Después de la 15 etapa de la Vuelta ciclista a Francia, la clasificación general es como sigue:

Primero, Speicher, con 97-17-27.
Segundo, Lemaire.
Tercero, Guerra.
Cuarto, Martano.
Quinto, Archambaud.
Sexto, Stoepel.
Séptimo, Level.
Octavo, Trueba, con 97-46-26.
Noveno, Schoeper.
Décimo, Magne.

La clasificación por naciones es así: Francia, Bélgica, Alemania, Suiza e Italia.

El raid de los hidros italianos.

LLEGADA A MONTREAL

Montreal.—A las seis de la tarde, hora local, llegó la escuadrilla de hidros italianos que manda el general Balbo.

Una gran multitud saludó a los aviadores italianos tan pronto como los hidros se posaron en el agua.

Bandas de música entonaron himnos marciales, y el público, entre el que figuraba toda la colonia italiana, vitorearon a Italia y a los aviadores.

Se han organizado festejos en su honor.

El general Balbo ha manifestado que han tenido una feliz travesía y que su propósito es salir mañana temprano para Chicago, meta de su vuelo.

Los aviadores italianos han recorrido las quinientas millas que separa Shediaz de esta capital en cuatro horas.

Al pasar sobre las montañas, el operador telegrafista del aparato de Balbo captó un radio de felicitación de Mussolini.

INVITACION DECLINADA

Otawa.—En el departamento de Asuntos Exteriores se ha informado de que el ministro del Aire, general Balbo, no ha podido aceptar la invitación del Gobierno canadiense para ir a Otawa, con objeto de asistir a un banquete organizado en su honor.

M.E.C.D. 2017

NOTAS LOCALES

EL DIA

Ha llovido un poco. Lo suficiente para refrescar la temperatura y para beneficiar a los campesinos. Estos no ocultaban ayer su regocijo y su satisfacción, estimando que el agua no ha podido llegar con más oportunidad para que resulte provechosa. El tiempo vuelve a mejorar, y es de esperar que retornen los días luminosos y claros, de temperatura deliciosa y de brisa confortable, que aminora los efectos del calor.

Nos enteramos de que fueron recogidas algunas sardinas, por no tener las medidas necesarias. Nos parece muy bien, y esa inspección debe hacerse con frecuencia. Nosotros recordamos que un inglés, al que vimos pescar truchas en el Deva, llevaba en una cartera un pesuco. Recogía una trucha, la pesaba, no tenía el peso reglamentario y la devolvía a las aguas. Eso es ser pescador de conciencia.

Nos enteramos con satisfacción de que el gobernador civil proseguía sus gestiones en la capital de la República. Confiamos en su labor, y aguardamos con interés su regreso, ¡a ver si termina su labor la Junta de Abastos, de Economía o de Agricultura, pues, a pesar de tanto nombre, no acaba de resolver el asunto de la carne!

También le recomendamos, cuando regrese, que intervenga en el pleito de las playas. El conoce perfectamente el régimen de otras playas del Norte, a las que deben equipararse las nuestras, en beneficio del público, y especialmente de las clases modestas, a las que es preciso dar cuantas facilidades sea posible, para que puedan disfrutar de los encantos de la naturaleza, que no conoce de privilegios.

Se estuvo pendiente de la etapa correspondiente a la Vuelta a Francia. Con ella escribió Vicentuco Trueba otra página de gloria para el ciclismo español. La nación entera está pendiente de ese montañesuco, recio trepador, que asombra al mundo escalando, a velocidad y con resistencia increíbles, las más duras pendientes, para dejar sobre cada cima, flameando orgullosas, las banderas de la Montaña y de España.

Acaso dentro de unas horas podamos darle un abrazo en nombre de la Tierruca, y ten la seguridad, lector, de que en el abrazo irá todo el fervor, toda la admiración que sabemos existe en tu alma para ese corredor diminuto, que estos días es asombro de Europa.

Y que culminará en un «hip, hip, hip, ¡hurra!» cuando aparezca su figura diminuta, seguramente, al frente de la caravana de héroes que siguen la ruta sólo señalada a los favoritos de la Vuelta a Francia.

UNA CARAVANA FRANCESA

Once automóviles de turismo pertenecientes al Automóvil Club de Perigeux llegaron el jueves al Sardinero, en excursión automovilista.

El secretario del Club de Santander, señor Córdova, a quien habían anunciado la llegada, salió a recibirles, acompañándoles en algunas visitas que hicieron.

Varios de los excursionistas prometieron volver, pues quedaron encantados de las bellezas de nuestra provincia.

Ayer tarde salieron para Burgos y Pamplona, donde asistirán a una corrida de toros.

PARA LAS COLONIAS ESCOLARES DE BELLA VISTA

Esta tarde, a las cuatro, en el Negociado de Instrucción, que regenta con gran acierto don Marcelino Martín, se verificará el sorteo de los niños que formarán las colonias del Municipio en Bella Vista.

Con este sorteo culminará la preparación de esas colonias, en las que está poniendo un entusiasmo tan desmedido como admirable el joven concejal don Cipriano González.

LA SESION MUNICIPAL DE ESTA TARDE

Queramos o no, esta tarde habrá sesión municipal.

Tiene el carácter de subsidiaria, y por ello no es preciso número suficiente de concejales.

Con los que acudan se despacharán los asuntos, entre los que figuran algunos de interés local.

Y como atravesamos una época de interesante agudización del apasionamiento político, acaso, por el hilo, haya que soltar toda la madeja.

Pudiera ocurrir.

UN VIAJE QUE NOS PARECE ADMIRABLE

En la tarde de ayer salió para Ampuero una expedición de niños y de niñas de la Casa de Asistencia Social.

Fué el objeto del viaje el de visitar la Exposición escolar de la Semana Pedagógica.

Fueron acompañando a los niños una Comisión de diputados provinciales y algunos funcionarios.

Nos ha parecido admirable esta excursión recreativa y educativa a la par, ya que cuando todos los niños disfrutan de ese modernísimo procedimiento de instrucción, es justo que le alcancen también los de la Casa de Asistencia Social, a los que, por su desgracia, todos estamos obligados a querer y a enseñar.

NO NOS HA CONTESTADO USTED, SEÑOR ALCALDE

El otro día—nos parece que fué anteayer—hicimos al alcalde una pregunta sin mala intención: la de que nos dijese por qué no se sustituyen con bombillas nuevas las que se van fundiendo en diversas calles de la población, pues hay zonas que están completamente a oscuras y otras a media luz.

Al alcalde se le ha olvidado contestarnos. Y el olvido se ha extendido a funcionario tan inteligente como su secretario particular. A uno y a otro reiteramos el ruego, para tranquilidad de cuantos temen—claro está que sin fundamento—que ese estado de cosas pueda continuar y que estén amenazados de oscuridad para una larga temporada.

¿Nos contestará usted, amable alcalde?

PREPARANDO LA INSTALACION DE UNA COLONIA

Se está organizando la excursión escolar de intercambio con los niños de Soria.

Al efecto, se ha escrito al alcalde de dicha ciudad para que diga el número de niños que van a venir, al objeto de prepararles alojamiento.

A su vez se organiza el número de niños que formarán la colonia de santanderinos que se trasladarán a Soria.

DE NUESTRO BUZON PROFESIONAL

Para el señor alcalde.—Señor «Notalocalizador»: Desde el día 1 el barrio de Bellavista, de Cueto, está a obscuras, a consecuencia de la tormenta de aquella noche, que fundió todas las luces. El encargado de reponer las lámparas fundidas sólo ha repuesto dos o tres; de las otras, no traía orden. ¿Quién ordena esa anomalía: el señor alcalde o la poderosa Empresa?

Rogamos un poquito más de vigilancia en el deficientísimo alumbrado del pueblo, pues mientras la carretera que va a la Albericia (pleno campo) está espléndidamente alumbrada, Cueto sólo tiene luz en dos o tres calles, y casi siempre parte de las lámparas fundidas, todo ello consecuencia de la poca vigilancia y el poco interés que se tiene por el pueblo. ¡¡¡Ya son trece días sin luz!!!—**Varios vecinos.**

RAMON HAYA-VINOS POR MAYOR-BLANCOS DE LA NAVA

"MEXIQUE"
viajar en la línea de CUBA y MEJICO. El vapor para los pasajeros que saben

BARCOS DE GUERRA A SANTANDER

Las gestiones del gobernador civil y de los diputados en Cortes para que se envíen durante el verano algunos barcos a este puerto, han dado el resultado apetecido.

Por el momento se ha dispuesto que venga lo más rápidamente a Santander el «Méndez Núñez» o el «Cervera».

Después, siempre que las necesidades del servicio lo autoricen, se enviarán nuevos barcos a esta hermosísima bahía.

CERVECERIA-RESTAURANT
LAAUSTRIACA
SERVICIO A LA CARTA
COMEDOR INDEPENDIENTE
BURGOS, 5. TELEFONOS 1620 Y 1944.

PESCADO EN MALAS CONDICIONES Y CORTO DE TALLA

Según comunicó ayer al alcalde el administrador del Mercado Pescadería, habían sido decomisadas una caja de merluza y tres kilos de sardinas; según el parte, la merluza, por no tener condiciones para la venta, y las sardinas, «por no reunir las medidas necesarias»; es decir—añadimos nosotros—, por ser unas sardinas faltas de talla.

El alcalde ha ordenado que se intensifique diariamente el examen del pescado y que se retire de la venta cualquier pescado que no esté en condiciones.

FAVORECIENDO A LOS ESTUDIANTES MADRILEÑOS

El alcalde de Santander, deseoso de favorecer a los estudiantes madrileños que han venido a esta ciudad para aprovechar los cursos de la Universidad Internacional, les ha facilitado la casa que existe junto a la entrada de la península de la Magdalena, a fin de que se encuentren en mejores condiciones que acampados al aire libre.

Los estudiantes quedaron reconocidos a esa atención de la autoridad municipal.

VIDA DE CRISTO
Es hoy, a las diez de la mañana, cuando abre la maravilla de mecánica que se llama Panorama de Jerusalén. Las 600 figuras en movimiento son una preciosidad. El domingo está abierto desde las diez de la mañana hasta las once de la noche. Entrada, 50 céntimos. Niños, hasta diez años, 25 céntimos. Alameda de Oviedo.
CASETA MONUMENTAL

PARA OBSEQUIAR A LAS CARMENES
con regalos de gusto delicado, visite las Perfumerías
PEREZ DEL MOLINO
y hallará extenso surtido en perfumería y artículos propios para regalos a precios económicos
EUGENIO GUTIERREZ, 3
WAD RAS, 3
BLANCA, 17 (Droguería Azul).

JARABE SALUD
ESTIMULA REGENERA VIGORIZA
Contra: Inapetencia, Anemia, Neurastenia, Clorosis, Raquitismo,
Está aprobado por la Academia de Medicina como supremo vigorizador el famoso tónico - reconstituyente
HIPOFOSFITOS SALUD
Una grajea de LAXANTE SALUD todos los días después de cenar, cura el estreñimiento y la bilis. Pídase en farmacias.
Los médicos lo recomiendan en todo tiempo.
No se vende a granel

UN SUCESO EN LA MAGDALENA

Se apoderan de un retrato del presidente de la República.

Una protesta de los partidos republicanos y socialista.

REFERENCIA DEL GOBERNADOR CIVIL

El gobernador civil interino, al recibir ayer a los periodistas, nos hizo las siguientes manifestaciones:

«Tengo que darles cuenta a ustedes de un suceso ocurrido en la noche de ayer en la península de la Magdalena.

Serían las doce y media cuando la Guardia civil, que presta servicio en la explanada de la Magdalena, vió, por entre la oscuridad, a tres individuos, uno de los cuales era portador de un cuadro de regular tamaño.

Como les infundieran sospechas dichos sujetos, la Guardia civil les fué persiguiendo.

Cuando los tuvieron cerca les dieron el alto; pero aquéllos echaron a correr, arrojando el cuadro en el lugar conocido por «Los Pinares».

Entonces, uno de los guardias, para amedrentarles, hizo un disparo al aire, que bastó para que los que corrían se detuviesen, siendo detenidos.

Conducidos al edificio de la Universidad, dijeron llamarse Luis Quintana Pombo, estudiante; Valentín Cesáreo García, estudiante, y Juan Abarca Toca, empleado en el Banco Español de Crédito, los tres mayores de edad.

El retrato, que era del excelentísimo señor presidente de la República, faltaba del hall, de donde se descolgó hace días para que presidiera el solemnísimo acto que se celebró en el Auditorium, con motivo de la inauguración de la Universidad Internacional. Estaba recostado sobre la pared, en espera de ser colocado nuevamente; pero de aquel lugar fué llevado.

Dicho retrato, al caer, se le rompió el cristal.

Yo he informado al gobernador civil propietario, señor Campoamor, en conferencia telefónica que con él he sostenido, y he felicitado a la Guardia civil por el buen servicio realizado.»

VISITA DE REPUBLICANOS Y SOCIALISTAS AL GOBERNADOR CIVIL

En las primeras horas de la madrugada nos hizo el gobernador interino las siguientes declaraciones, como continuación de la referencia anterior:

«Esta noche me han visitado representantes de los Partidos de Acción Republicana, radicales-socialistas, federales y Agrupación Socialista, para hacerme presente su más enérgica protesta contra el hecho ocurrido en la península de la Magdalena, para invitarme a que se impusiese una fuerte sanción gubernativa y para anunciarme que, si los detenidos eran puestos en libertad, no consentirían que este hecho quedase impune, por lo que supone de atentado a la más alta representación de la República. También me requirieron para que se facilitase a los periódicos los nombres de los detenidos como autores del hecho.

Yo les he contestado—añadió el señor López Dóriga—que, por la tarde, al recibir a los periodistas, les había dado una referencia del suceso, y que suponía que los periódicos la publicarían; pero que esto correspondía exclusivamente a la competencia de las Direcciones de los respectivos periódicos; que del hecho había informado al gobernador propietario, quien había anunciado que impondría la sanción adecuada; que, por el momento, el asunto estaba a examen del juez correspondiente, quien había dispuesto el ingreso de los tres detenidos en la cárcel, y a cuya competencia correspondía cuanto afectase a los interesados.

Me pidieron entonces las representaciones de los cuatro partidos que, como inmediatamente hice, pusiera un telegrama al ministro de la Gobernación informándole del suceso y haciéndole constar la protesta más enérgica de todos los elementos izquierdistas de la Montaña, que querían exteriorizar su contrariedad contra esa ofensa y ese ultraje al jefe del Estado.»

VERANEO
NADA MEJOR QUE
CORCONTE
Fresco, altura media, comodidades, precios moderados. Las mejores aguas del mundo en su clasificación para lavar la sangre y alargar la vida. Pídanse habitaciones, con tiempo, al Administrador del BALNEARIO DE CORCONTE. — CORCONTE (Por Reinosa).

Mordido por una serpiente.

Valencia.—Cuando se encontraba en el campo el niño de nueve años Enrique Martínez Esquero, fué mordido por una serpiente de gran tamaño.

Según ha manifestado el chico, al dirigirse a buscar agua fué acometido por la serpiente en las inmediaciones de la ermita de San Antonio, mordiéndole en la muñeca. A los gritos del muchacho acudió el guarda de la ermita, y al oír los pasos de éste, la serpiente escapó.

El guarda se dirigió a por una escopeta, y la serpiente volvió a atacar al niño, enroscándosele a las piernas. Cuando regresó el guarda, volvió a soltar la presa y desapareció, sin que se la haya encontrado, a pesar de las pesquisas que se han hecho por aquellos alrededores.

Algunas personas que la han visto han dicho que es la primera vez que ven una serpiente de tan grandes dimensiones en aquellos lugares. La cabeza era enorme.

Al muchacho se le han hecho ocho cortes para desalojar la sangre amoratada y hacer disminuir la hinchazón.

Hoznayo (Fuente del Francés.)
Hoy, sábado, thé-baile en honor de los estudiantes de la Universidad.

VIDA SOCIETARIA

Casa del Pueblo.

FEDERACION OBRERA MONTAÑESA

PARA LA CONSTITUCION DEL COMITE PROVINCIAL.—Debiendo reunirse el Comité Provincial de esta Federación, según lo que determinan nuestros Estatutos, el próximo día 23 del actual, se recomienda a todas las Secciones que aun no se hayan puesto de acuerdo y a los Sindicatos o Federaciones Provinciales que no lo hayan hecho, procedan a la mayor brevedad a enviar la designación de vocales a dicho Comité, pues de lo contrario se reunirá éste con el número de vocales que estén designados.—**La Comisión Ejecutiva.**

SOCIEDAD DE ALPARGATEROS Y ALPARGATERAS DE ASTILLERO Y PUEBLOS LIMITROFES

Se pone en conocimiento de sus afiliados que queda suspendida la junta anunciada para hoy, sábado, por no poder asistir el compañero Ramos y no estar terminado el contrato, celebrándose el sábado de la próxima semana.

SOCIEDAD DE FONTANEROS Y VIDRIEROS

Celebrará junta general extraordinaria mañana, domingo, a las diez y media de la mañana, para tratar asuntos de inaplazable resolución.

Se ruega a los compañeros no dejen de asistir, pues se tomarán acuerdos con el número que asista, y se impondrá el correctivo acordado al que no concurra.

SOCIEDAD DE OBREROS MINEROS Y OFICIOS VARIOS, DE HERAS

Esta Sociedad convoca a junta general extraordinaria a sus asociados para mañana, domingo, para tratar del anuncio de reapertura del trabajo en las minas de Heras.

«LA GRAFICA»

Celebrará junta general ordinaria los días 17, 18 y 19, a las seis y media de la tarde en primera convocatoria y a las siete en segunda. Se ruega la puntual asistencia.

SOCIEDAD DE OFICIALES Y OFICIALAS EN LOZA «LA CERAMICA»

Se convoca a junta general ordinaria para el lunes, a las seis en punto, para la elección de cargos y reparto del último socorro. Por ser los asuntos a tratar de suma importancia, se ruega la más puntual asistencia, y se impondrá el correctivo acordado a todo el que no acuda.

ASOCIACION DE EMPLEADOS DE COMERCIO

RAMO DE LA ALIMENTACION.—Se convoca a todos los compañeros pertenecientes al Ramo de la Alimentación a junta general ordinaria, que se celebrará el martes, a las ocho en primera convocatoria y a las ocho y media en segunda, para tratar de la siguiente orden del día: Correspondencia, gestiones de la Directiva y ruegos y preguntas. Se suplica la puntual asistencia, por ser de importancia los asuntos a tratar.

Los débiles e inapetentes adquieren rápidamente fuerzas y apetito con el VINO ONA.

Centro Obrero.

FEDERACION LOCAL DE SINDICATOS

AVISO.—El Comité de la Federación Local convoca para el lunes, a las ocho de la noche, a todos los compañeros confederados que formen parte de la Sociedad de Empleados de Campos de Deportes y Plaza de Toros y de la Sociedad de Empleados Deportivos. El objeto de la reunión es para ponerse de acuerdo sobre un asunto de importancia.

Otros Centros.

INSTITUTO DE CULTURA FISICA «CANTABRIA»

Esta Sociedad celebrará junta general extraordinaria, en su domicilio social, hoy, sábado, a las seis de la tarde en primera convocatoria y a las seis y media en segunda, con arreglo a la siguiente orden del día: Cuestiones de régimen interior.

A TODOS LOS SOCIOS, OBREROS Y SIMPATIZANTES

La Sociedad cultural Marx-Lenin, para su completa organización, invita a acudir al acto que celebrará hoy, sábado, a las ocho de la noche, en el local de la calle de Eugenio Gutiérrez, 13, segundo.

Comenzará el acto con una conferencia.

Es de necesidad que todos los socios, en primer lugar, acudan a la sesión, para el planteamiento de todos los problemas que afectan a esta Sociedad. También se invita a los trabajadores y a la juventud, porque se plantearán los problemas que el fascio crea en estas Sociedades culturales proletarias.

CICLISMO

LA XXVII VUELTA A FRANCIA

Aerts vence en la primera etapa pirenaica. Antonin Magne remonta en primer lugar el Puymaureus, y Trueba, el tercero.

Ayer se corrió la décimoquinta etapa, Perpignán-Aix les Thermes, sobre 158 kilómetros, que comprendían parte de las dificultades de los Pirineos. Se esperaba con verdadera ansiedad; pero sus resultados no han causado sorpresa. Ni los «cols» de Perche, Puymaureus y, últimamente, el de Hospitalet, sirvieron para emocionar a los seguidores. Resultó menos dura de lo que se pensó en principio, puesto que el porcentaje más fuerte correspondía en el descenso.

Aerts, vencedor en la etapa de ayer.

La temperatura fué penosa para los corredores, ya que el calor fatigó enormemente.

Los corredores, en principio, parecían tener buenos deseos, iniciando la lucha en el «col» de Perche, que no sirvió para disgregar el pelotón, sino simplemente alargarle, volviendo a ser compacto en el descenso.

Después del día de descanso, en Perpignán, parece que se han recobrado energías, y hasta el «col» de Puymaureus no hay gran entusiasmo.

En este «col», la nota más interesante de la etapa la dió Antonin Magne, que se ha mostrado peligroso, y nada de particular tendría que en los Pirineos volviese a recordarnos sus triunfos de años anteriores.

Cornez y Trueba fueron los únicos que respondieron a la rueda del as francés, coronando por el orden indicado. Pero no tuvo suerte Magne al final, y en el descenso sufrió una caída que le impidió pasar el último banzo, el Hospitalet, y de ganar la etapa.

Después, la llegada de un pelotón de cuatro corredores, destacados en el último «col», y otro, a un minuto, donde figuraba nuestro héroe, Vicente Trueba, que, si no venció en el «juez de paz» seleccionador, sumó ocho puntos más en la clasificación de «grimpeurs», que con los 62 que tenía suman 70, puntuación que le hace destacarse notablemente de sus competidores.

Falta aún mucho que hacer en los Pirineos, y si la suerte acompaña a Trueba, lo más seguro que lo de ayer sea alguna reserva para las próximas jornadas, hasta Pau, más duras aun que la de ayer.

La clasificación general no ha sufrido más variación que la del vencedor, Aerts, que avanza un puesto en la general, siguiendo Speicher bien colocado en todo momento a la cabeza.

La lucha entre los equipos nacionales se avecina, y quizá sea hoy mismo cuando se queme la pólvora de largo.

Los belgas no han de dormirse, y Guerra, que se quejaba de la escasa protección que le prestaban los suyos, ha encontrado un buen apoyo en Giacobe, que durante la etapa de ayer se mantuvo en primera posición y siempre al lado del jefe.

En la meta de Ais les Thermes, la clasificación fué la siguiente:

Primero, Aerts, del equipo belga, en 5 h. 51 m. y 53 s.; segundo, Speicher; tercero, Cornez; cuarto, Lemaire.

Estos en el mismo tiempo que el primero.

A un minuto se clasificaron Guerra, Giacobe, Archambaud, Magne y otros corredores, entre los que estaba Trueba.

LA ETAPA DE HOY

Quizá sea hoy el día de las sorpresas. La etapa décimosexta, Aix les Thermes-Luchón, con un recorrido de 145 kilómetros, y tres «cols», siendo el primero el de Port, a 45 kilómetros de la salida, con 19 kilómetros de largo y 1.249 metros de altitud, teniendo como final el Ares, corto y muy duro.

Esperemos algo más, y sobre todo hasta el lunes.—**J. M.**

COMPRA-VENTA
metales viejos, Gutiérrez y Añón, Cosme Echevarrieta, 5.—BILBAO.

UN SUICIDIO

Se quita la vida con veronal.

En la mañana de ayer se dió aviso al Juzgado de guardia de que en la casa número 2 de la plaza de la Esperanza se había suicidado una joven sirvienta.

Inmediatamente se constituyó el Juzgado, que se trasladó al lugar del suceso, procediendo, como primera diligencia, a la identificación del cadáver.

Pertenecía éste al de la joven sirvienta Valentina Pellón Sáiz, de 26 años, soltera, natural de Solares.

Esta joven hace ocho años que prestaba sus servicios en casa de don Alberto Gómez.

Este, sorprendido de que no le hubiese llamado, como era costumbre de la joven el hacerlo, fué a su cuarto y descubrió el cadáver.

El médico forense certificó la defunción, y el Juzgado procedió al levantamiento del cadáver para su traslado a la Casa de Salud Valdecilla (depósito judicial), a fin de practicarle la autopsia.

Luego procedió a un registro de las ropas del cadáver, no hallando documento alguno.

En un rincón de la cocina fueron encontrados cinco frescos de Veronal, con lo que se cree que la desesperada joven se arrebató la vida.

¿Causas de esta fatal resolución? ¿Contrariedades amorosas? ¿Algún disgusto con el propietario de la casa en que vivía?

Acaso pueda descifrarlo el Juzgado.

Bar VILLA ROSA
PLATO DEL DIA:
Brochetines de riñones a la Romana.

M.E.C.D. 2017

Magnesia S. Pellegrino

El purgante más agradable, más eficaz y más económico del mundo

NOTAS DEPORTIVAS

DEL CAMPEONATO DE LOS CLUBS MODESTOS

CAMPEONATO DE CLUBS MODESTOS

Copa Sporting, de Bóo de Piélagos

Se ruega a los clubs Maoño Sport, Puente Arce, Barcenilla, Oruña F. C., Club Deportivo Miengo, Montera Sport, Llencres F. C. y reserva del Bóo, estén el próximo domingo, día 16, en el domicilio del Sporting, a las cuatro de la tarde.

Sporting, de Bóo-Unión Club La Mundial

Mañana, domingo, día 16, jugarán un interesante partido amistoso, en los campos de Bóo de Piélagos, los equipos arriba citados, encuentro que es esperado con gran interés, dada la gran fama de que viene precedido el equipo forastero.

Además, que servirá como homenaje al portero del Sporting, señor Mazón, por su labor digna de tenerse en cuenta. Asistirá el señor presidente de los clubs modestos, señor Manuz, el cual hará entrega de un diploma al equipo local por su comportamiento deportivo durante el torneo.

Copa Pedraz

Se suplica a los clubs Barrio de Obregón, Argomilla F. C. y Deportivo La Penilla, asistan el próximo domingo, a las diez menos cuarto, a una reunión que se celebrará en el domicilio del Comité, Burgos, número 6. Suplicamos la asistencia, así como un solo delegado, con amplios poderes.

Los buzos y camisas, marca IRROMPIBLE, son los mejores para el trabajo.

EXIGID ESTA MARCA

CLUB DEPORTIVO RIO DE LA PILA

Mañana, domingo, en los campos del Eclipse, a las nueve y media de la mañana, se celebrará el partido a beneficio del jugador de este club Soto. Aparte de las Sociedades Tolosa Sport, Unión Juventud y Sotileza Sport, ha prometido contribuir al mismo, aportando también sus valiosas colaboraciones, el Colegio de Arbitros de Cantabria, que designará, gratuitamente, el que haya de juzgar el partido, y la Sociedad propietaria del campo de juego, que pondrá a disposición del club organizador el campo, con todos sus empleados.

No conocemos, hasta el momento, los jugadores que han de formar la selección Juventud-Tolosa-Río de la Pila, ya que por tener algunos de estos equipos concertados encuentros en la capital y fuera de ella, no se ha podido determinar los que han de representar a cada club; pero podemos afirmar que el Sotileza ha elegido sus mejores jugadores, como lo demuestra la siguiente alineación:

Félix; Anievas y Rodríguez; Hoyos, Meñaca y Rivero; Redín, Fuentes, Isidro, Churri y Colás. Suplente, Lipe.

Es de esperar que los campos de Maliaño se vean mañana abarrotados.

EXCURSION A LOS PICOS DE EUROPA

La Peña «Los Seis», en colaboración con el grupo excursionista de la Sociedad deportiva Invencible Sport, ha organizado una gran jira automovilista a la villa de Potes (Picos de Europa), la bien llamada Suiza española.

Mencionada excursión, a base de un muy pintoresco recorrido, se llevará a efecto el domingo, día 23 del corriente, y los precios de los billetes serán muy económicos.

Se intentará obtener el correspondiente permiso para poder visitar la iglesia prerrománica de Lebeña, que data del año 950, y que está declarada monumento nacional.

Las plazas son muy limitadas, por lo que se ruega a cuantos quieran asistir se provean del correspondiente billete.

El encanto de aquella noche

Esta misma noche puede usted llamar la atención por su belleza y dejar a todas sus amigas con la boca abierta. Haga la prueba y si no resulta como le decimos no le costará nada. Compre un frasco de Esmalte Nacarado de Rosas CARPE del color que vaya mejor a su piel y aplíquese un poco en la cara, escote, brazos y manos y si sus amistades no la felicitan y usted no se encuentra más guapa que nunca, devuélvalo y le devolverán su importe. Solo cuesta 7.50 ptas. y dura varios meses.

TRATAMIENTO DE BELLEZA N.º 2

CARPE

Polvos, Colorete, Lápiz de Labios Esmalte Nacarado de Rosas

RIVERO

Vende los sombreros y gorras mejores y más baratos

PLAZA VIEJA, 4

UNA NOTA DEL INVENCIBLE

Los cargos directivos vacantes han sido cubiertos por los señores don Nazario Bravo, vicepresidente; don Manuel Incera, contador; don Adolfo del Río, vicesecretario, y los vocales, don Miguel Pérez, don Rufino Macho y don José Ruanes. Han entrado a formar parte del grupo excursionista los señores don Nazario Bravo y don Adolfo del Río.—S.

LOS CLUBS MODESTOS

El Deportivo Triunfo, de Liaño, derrotó al Invencible, de San Salvador, por 14 a 1. El vencedor reta para el domingo, a las cuatro, al Barcelona, de Guarnizo, o al República, de Camargo.

—El Deportivo Miranda pone en conocimiento de sus jugadores que deberán estar hoy, sábado, a las ocho, en el sitio de costumbre, en Astillero.

—El Viñas reta para mañana, a las once, en los campos de Grijo, al Sol. El Viñas se alineará: Abajas; Perfecto y Negueruela; Dámaso, Uizo y Orallo; Berna, López, Peque, Abajas I y Miguel.

—El reserva del Liaño acepta el reto del Racing, de Astillero, para mañana, a las tres, en Liaño.

—Se ruega a los jugadores del Bombilla Sport que estén hoy, a las ocho, en el sitio de costumbre.

—El Deportivo Congreso ruega a sus jugadores se pasen por el domicilio social hoy, sábado, con objeto de ponerles en antecedentes del desplazamiento que hará el equipo a Puente Viesgo mañana, para jugar con el titular de aquel pueblo.

—El Velarde Sport ruega a sus jugadores estén mañana, a las dos, para dirigirse a Revilla, a jugar contra el Viñas o el Arenas.

—Se ruega a todos los socios y jugadores de La Mundial asistan a la junta que se celebrará hoy, sábado, a las siete y media, para tratar varios asuntos y formar el equipo para mañana.

Liga de Contribuyentes.

El jueves se reunió la Junta directiva de esta Asociación, bajo la presidencia de don Manuel Soler, y con asistencia de los señores Cospedal, Gutiérrez, Escalada, Fernández y Fernández, Galán, García Castillo, Larrosa, Fernández Quintanilla, Martínez Conde y Moro del Hoyo, secretario letrado.

Excusan su asistencia los señores Azpilicueta, Betanzos y Fernández Mora.

Es leída y aprobada el acta de la sesión anterior.

A propuesta de la presidencia, se hace constar en acta la satisfacción de la Junta por el nombramiento de don Jesús de Cospedal, vicepresidente de la misma, para ocupar la presidencia de la Junta provincial de Reforma Agraria.

Se queda enterado de las comunicaciones del señor delegado de Hacienda, Colegio Oficial de Agentes Comerciales y Asociación de Comerciantes e Industriales, de Reinosa.

El Patronato local de Formación Profesional y la Escuela Superior de Trabajo, expresan su agradecimiento a la Liga por el premio concedido para el obrero que más se haya distinguido, por su aplicación y aprovechamiento, en las clases nocturnas.

Se acuerda contribuir con cincuenta pesetas al sostenimiento de las Colonias escolares establecidas por el excelentísimo Ayuntamiento.

Se da lectura de una carta del señor director general de Puertos, comunicando que cuanto afecta a la explotación de las playas es propiamente una cuestión de policía, que compete al gobernador civil, dando cuenta la presidencia de la visita hecha a citada autoridad con tal motivo.

Se aprueba la instancia elevada al señor ministro de Hacienda solicitando se desgrave a los contribuyentes de impuestos que no tienen carácter de legalidad, y que, sin embargo, se vienen satisfaciendo actualmente.

Se acuerda dirigirse a la Sociedad de Hoteles, Cafés, Bares, etc., recogiendo el ruego de varios comerciantes, en súplica de que prohiba en sus establecimientos la venta ambulante de artículos ajenos a su gremio, por causar lesión dicha venta a otros contribuyentes con local abierto.

La presidencia informa de que, con fecha 3 de junio último, suscribió la Liga, en unión de otras entidades, el informe elevado al Consejo de La Caridad, sobre prohibición de la mendicidad y medio de arbitrar recursos para sostenimiento de la Institución, sin haberse reunido el Consejo hasta la fecha para resolver sobre este asunto.

Se queda enterado de haberse dirigido la Liga, con otras asociaciones, al señor Pagés, con el ruego de que no limitara a dos corridas de toros las que piensa dar en el actual verano, habiendo contestado dicho señor que, además de las dos corridas anunciadas, celebrará una gran novillada el día 25, y que, si no sufriera contratiempos económicos, organizará otra corrida hacia fines de agosto.

También se queda enterado de haberse sumado la Liga a la petición de instalar en Santander una estación de radio emisora, y de haberla representado el señor Cospedal en la visita hecha al subsecretario de Comunicaciones con este objeto.

El señor presidente manifiesta que, en cumplimiento de acuerdos de la Junta, se fije como máximo el plazo de tres meses para las reclamaciones que se produzcan por horas extraordinarias, sobre cuyo asunto se ha publicado una sentencia de la Sala Quinta del Tribunal Supremo sentenciando la doctrina de que el tiempo para la prescripción de toda clase de acciones, cuando no haya disposición oficial que otra cosa determine, se contará desde el día que pudieron ejercitarse, cuando el obrero recibe su jornal en una determinada fecha y lo acepta sin protesta ni reclamación.

Y no habiendo otros asuntos al despacho, se levanta la sesión.

ENTERESE UD....

DE LAS NUEVAS GANGAS QUE HA PUESTO A LA VENTA

EL PALACIO DE LAS MEDIAS

y se ASOMBRARA viendo que casi REGALA los géneros.

Verdadera oportunidad para ahorrar DINERO

Vea sus escaparates y se convencerá de lo BARATO que vende

EL PALACIO DE LAS MEDIAS.-Puerta la Sierra, 5

Cada compra de esta Casa lleva su TICKET para la sección REGALO. Millares de personas tienen preciosos REGALOS de esta Casa.

Relojería SUIZA

Relojes de todas clases y formas

TELEFONO 1702

AMOS DE ESCALANTE, NUMERO 4.

MARITIMAS

LOS DESPEDIDOS DE LA TRASATLANTICA

Han comenzado a hacerse efectivas las indemnizaciones señaladas al personal despedido de la Compañía Trasatlántica Española.

La cuantía de las indemnizaciones asciende: a dos meses de sueldo, los que tengan menos de un año de antigüedad en la Compañía; cuatro meses, a los que lleven más de un año; siete meses, a los que tengan más de cinco; nueve, a los que tengan más de diez años; once, a los que tengan más de quince; trece meses de sueldo, a los que lleven al servicio de la Empresa más de veinte años, y quince, a los que tengan más de veinticinco de antigüedad.

Para los casados sin hijos se aumentará una mensualidad; para los que tengan menos de tres hijos, dos mensualidades, alcanzando a los que tengan más de seis hijos, seis mensualidades, entendiéndose que los hijos han de tener menos de dieciocho años.

Se reduce la indemnización al 50 por 100 si el despido hubiese tenido algún cargo oficial, y el 25 por 100, si el cargo es en empresa particular.

Ahora ya sólo queda por liquidar la situación de los pensionados y jubilados, que para muchos es bastante angustiosa.

VIAJE EXTRAORDINARIO

La flota alemana Lloyd Norte destinará a un servicio extraordinario de la Habana, directo a Santander, el trasatlántico «Erfurt».

Conducirá pasajeros y un cargamento de tabaco en rama.

Desde nuestro puerto hará el viaje a Bremen.

EL «CRISTOBAL COLON»

Mañana debe salir de la Habana para Nueva York y Santander el trasatlántico «Cristóbal Colón».

Como de costumbre, traerá bastante pasaje.

Seguirá viaje a Bilbao, Cádiz y Barcelona desde este puerto.

DE PESCA

Las embarcaciones del Cabildo continúan pescando pequeñas cantidades de sardina, y las forasteras siguen la costera bonitera, sin hacer grandes pescas.

En las últimas veinticuatro horas han regresado del Gran Sol tres parejas de esta matrícula, y una de ellas con abundante pesca.

MAREAS PARA HOY

Pleamares: 9'17 m. y 9'47 t.
Bajamares: 3'16 m. y 3'44 t.
Coeficientes: 49 m. y 45 t.

Usted no conoce aún los placeres del "Kodak"

pero sus amigos le muestran a menudo, llenos de satisfacción, sus bellas fotos, recuerdos de sus viajes y de divertidas escenas de sus vacaciones.

Haga usted, pues, como ellos, y vaya hoy mismo a elegir su

"Kodak"

Para detalles y demostraciones:

FOTO - OPTICA

LUDY

Optico diplomado

Becedo. 3 - Tel. 3130

«Kodaks», desde 72 pesetas.
«Brownies», desde 22 pesetas.

ESPECTACULOS

PABELLON NARBON. — De 7 a 11, la emocionante producción «Noche de fantasmas».

POPULAR VICTORIA.—De 7 a 11, «Valses de antaño», por Gustav Froelich. Música de Strauss, autor del vals de «El Danubio Azul».

Que pena!.. Cómo se ha quemado!..

El sol, el aire y el agua en la playa le han abrasado la piel. Cuando esto le ocurra a alguien de su familia, no pierda tiempo. Use el remedio seguro y eficaz: Bálsamo Bebé. La triple acción antiséptica, calmante y cicatrizante del Bálsamo Bebé asegura una curación rápida y sin molestias. Basta una aplicación para notar sus beneficiosos efectos. Compre hoy un tubo de Bálsamo Bebé... o ensáyelo gratuitamente llenando y remitiendo este cupón. Hágalo Vd. hoy mismo.

BALSAMO BEBE

Sr. D. FEDERICO BONET Apartado 501 Madrid

Muy Sr. mío: Envíeme gratis y sin compromiso dos tubitos de muestra de Bálsamo Bebé. - Incluyo Ptas. 0,40 para cubrir gastos de envío.

Nombre: _____

Calle: _____ N.º ____

Población: _____ Provincia: _____

CASA DE LA MONTAÑA, DE SAN SEBASTIAN

Homenaje a Trueba.—Velada literaria.—Excursión a la Tierruca.—Notas necrológicas.

Reina gran entusiasmo entre los deportistas, y aun entre aquellos que no lo fueron, por las hazañas realizadas en la Tour de France por nuestro «pequeño» gran Trueba, y muy especialmente entre la Colonia Montañesa de esta provincia, para acudir a saludarle y animarle en las etapas próximas a la frontera, especialmente las que se correrán los días 17, 18 y 19, Luchón-Tarbes, Tarbes-Pau y Pau-Bordeaux.

De esta Casa de la Montaña se destacará una Comisión que, unida a los excursionistas que de la Tierruca vienen a dar alientos con su presencia y aplauso al indiscutible «Rey de las montañas», con el fin de ofrecer a Vicentuco un gran homenaje, que consistirá en un festival de carácter popular y diversos actos en su honor, que el entusiasmo de la afición guipuzcoana, y especialmente de esta Casa de la Montaña, le tributará, si a ello puede acceder el gran corredor torrelaveguense, bien después de la Vuelta a Francia o cuando sus compromisos con Bélgica, Italia y otras naciones se lo permitan, y aprovechando su estancia en San Sebastián, al regreso a la Tierruca, ya que por mucho que en su honor se haga, algo más se merece el que tan alto ha colocado el pabellón del ciclismo español, y con ello recibirá gran satisfacción la inmensa afición de los miles de admiradores que con tanto interés siguen la gran prueba, en la que tantas proezas ha realizado nuestro paisanuco.

★

Con el fin de allegar recursos con que acudir en ayuda de los damnificados por los fuertes temporales en esta provincia, esta Sociedad, haciendo suyo el dolor de tantos hogares como han sufrido los desastrosos efectos causados por las aguas, y haciendo honor a la tradicional hidalguía de los cántabros, ha celebrado en sus locales un gran acto literario de puro sabor montañés, con el fin de atraer el mayor número de paisanos que, contribuyendo con su pequeño óbolo, engrosara la suscripción abierta en esta Sociedad a tal fin.

Nuestro presidente, señor Del Campo, haciendo gala de sus dotes de orador, puso de manifiesto a la numerosa y distinguida concurrencia el fin que la Casa perseguía al organizar esta velada. Hizo un llamamiento a los nobles sentimientos de los montañeses, y dijo: «Son nuestros hermanos en la desgracia, estamos a ellos ligados por vínculos de diversa naturaleza, y tenemos el deber de sentir como nuestra esta gran desgracia y aportar el máximo esfuerzo para que, en lo posible, se remedie la miseria que en tantos hogares ha hecho presa».

A continuación, hizo la presentación de nuestro querido paisano, vicepresidente de este centro, señor Hontañón, manifestando que, por ser de sobra conocidos sus grandes conocimientos y entusiasmo por todo cuanto a la Tierruca se refiere, no había de ensalzar a quien en aquel momento iba a ocupar la tribuna.

Previo saludo a todos los presentes, con un recuerdo a la patria chica, dió a su labor comienzo leyendo sentidísimas poesías de nuestros eximios poetas y literatos: Pereda, J. M. Cossío, García-Lomas, Manuel de la Cuesta, marqués de Santillana y, por último, dedica un sentido recuerdo a Jesús Cancio, recitando «Mi ceguera», de «Brumas norteñas», con tal entusiasmo, que llegó a emocionar a los oyentes, finalizando su labor al decirnos «De orgullo a orgullo», «Reir es vivir» y «Consejo», este último dedicado al secretario de la Sociedad, señor Lera, siendo premiada su labor por una nutrida salva de aplausos.

★

Es motivo de gran interés la proyectada excursión a la Tierruca por esta Sociedad para los días 23 al 26 del corriente, visitando, entre otras bellezas artísticas de la Montaña, las Cuevas de Altamira.

★

En la madrugada del domingo falleció en esta ciudad nuestro paisano, el joven artista, Tomás Pérez Moratinos.

Notable dibujante, cuyos trabajos señalaban una futura obra de gran pintor, desaparece en lo mejor de su edad y cuando todo parecía sonreirle y hacía esperar un brillante porvenir en su carrera de artista. Deja sumida a su familia en el dolor de esta nueva e irreparable desgracia al poco tiempo de haber sufrido la pérdida de su padre.

A su madre, doña Joaquina; a sus hermanos, don Pedro y don Francisco, y muy especialmente a nuestro querido socio don Almiro—culto e inteligente director del diario «La Prensa», de esta capital—, así como al resto de sus familiares, hacemos presente que esta Colonia Montañesa participa de su dolor y deplora la nueva desgracia ocurrida a tan distinguidos paisanos.

★

El lunes, a las cuatro de la tarde, fué conducido a la última morada nuestro paisano don Vidal Setién.

La Casa de la Montaña, de San Sebastián, siente en estos momentos el dolor de la pérdida de este paisano, dotado de bellas cualidades y amante de las tradiciones de nuestro suelo.

A su familia en general y a sus hijos, Gonzalo e Ildefonso, queridos socios de esta Casa, en particular, en estos momentos de amargura hacemos presente que les acompañamos fervorosamente en su desgracia.

CERVECERIA "LA AUSTRIACA"

PUERTOCHICO

El día 15, inauguración del servicio de cocina. Platos típicos y fritos de pescado. La más moderna instalación de cerveza (bodega subterránea).

MOVIMIENTO REPUBLICANO

Partido Socialista Obrero.

FEDERACION SOCIALISTA MONTAÑESA

GRAN ACTO SOCIALISTA EN LOS CORRALES.—La Agrupación Socialista de Los Corrales ha organizado para el domingo, a las once de la mañana, un gran acto socialista, en el que tomarán parte el batallador diputado socialista Manuel Cordero y el presidente de la Federación de Agrupaciones de la provincia, camarada Antonio Berna.

Existe gran entusiasmo entre los pueblos inmediatos, y es tal la demanda de localidades, que esta Agrupación, ante los requerimientos hechos por algunas Agrupaciones de asistir al referido acto, pone en su conocimiento que, atendiendo a su deseo, reservará un determinado número de localidades hasta el sábado, siendo el coste de las mismas de una peseta, destinándose el producto líquido a engrosar la suscripción abierta para la adquisición de una rotativa para «El Socialista».

JUVENTUD DE SANTANDER

Hoy, sábado, a las nueve de la noche, se celebrará en el Salón Apolo, de Maliaño, una gran velada teatral por el Cuadro Artístico Infantil Socialista, con el siguiente programa: Primera parte: «Seis retratos, tres pesetas». Segunda parte: «Cuando el prior retoza...» y «La visita».

En los entreactos, las niñas Pilarín San Emeterio y Josefina Granados recitarán varias poesías.

Como final de fiesta dará un concierto la rondalla «La X», la cual ejecutará un bonito y extenso repertorio.

También interpretará un extenso repertorio de canciones criollas el trío compuesto por Setién-Trigo-Lemaur.

Para terminar, la pareja de baile compuesta por los encantadores y simpáticos niños Amparín Navarro y Luisito Cotera ejecutarán bailes de salón y danzas modernas.

Se advierte a cuantos deseen asistir a esta velada, que saldrá un tranvía de las Farolas a las ocho y cuarto en punto de la noche.

EXCURSION A SOMO.—También tiene organizada otra excursión para mañana, domingo, a Somo, advirtiendo a todos cuantos deseen ir lo hagan lo antes posible, para así poder esta Comisión tratar con los dueños de las barcas, siendo el precio del billete de una peseta.

EXCURSION A LOS CORRALES. Con motivo del acto que se celebrará en Los Corrales mañana, domingo, en el que tomarán parte los camaradas Manuel Cordero y Antonio Berna, esta Juventud hace una excursión a dicho pueblo para dicho día, siendo la salida a las ocho y media de la mañana, y el precio, 3,75.

Partido Republicano Federal.

ASAMBLEA GENERAL ORDINARIA

Por la presente se convoca a todos los afiliados a este Partido a la asamblea general ordinaria que se celebrará el domingo, a las diez y media de la mañana en primera convocatoria y a las once en segunda, con arreglo a la orden del día expuesta en la tablilla de anuncios oficiales del Centro.

M.E.C.D. 2017

NUESTRA INFORMACION DE LA PROVINCIA

Torrelavega.

Nuevas adhesiones para la fundación de un Círculo Mercantil en esta ciudad.--El servicio de autobuses. Teatralerías.--Deportes.--El Orfeón Torrelaveguense actuará esta noche en Astillero.--Otras noticias.

HACIA LA FUNDACION DE UN CIRCULO MERCANTIL

Nuestro distinguido y buen amigo don Ramón Obregón, industrial de esta ciudad, nos envía, a propósito de la idea de crear un Círculo Mercantil en esta población, la siguiente carta, que muy de veras se le agradece:

Dice así:

«Mi estimado amigo: Con sumo gusto contesto a su deseo, manifestándole que sería muy útil la unión que usted pretende del comercio y la industria, bajo la denominación de Círculo Mercantil, cuyo centro serviría no sólo para la solidarización en caso necesario, sino para cambiar impresiones diariamente entre los socios durante las horas de tertulia, sobre la marcha de los asuntos afectos al comercio y la industria.

Ahora bien, amigo Paco; completaría usted su beneficiosa obra si usted iniciara y consiguiera el que el actual Círculo de Recreo cambiara este título por el de Círculo Mercantil, no creyéndolo difícil, puesto que quizá la mayoría de sus socios son comerciantes e industriales, y que al constituirse el Círculo Mercantil lo probable sería que éstos, en su mayoría, fueran baja en aquél y alta en éste, cosa que creo han de tener muy en cuenta los obligacionistas, y dar toda clase de facilidades para llevar a cabo su magnífica iniciativa.

Aquí tiene usted mi modestísima opinión, con un afectuoso saludo de su buen amigo, **Ramón Obregón.**»

VELADA MONSTRUO DE BOXEO
Sábado, 15 de julio de 1933
EN EL
SALON OLIMPIA

Como puede verse, la idea de crear la entidad Círculo Mercantil va cuajando, pues las adhesiones recibidas no pueden ser más sinceras.

En vista de esto, es probable que se nombre un Comité provisional, que será el encargado de convocar a una asamblea magna, para que en ésta se cambien impresiones y surjan ideas en cuanto a la forma de crear el Círculo Mercantil, para que el éxito de su constitución y funcionamiento quede asegurado.

En dicha asamblea habrá ocasión de aclarar nebulosidades y retraimientos injustificados, ya que no se quiere crear una cosa en perjuicio de otras; todo lo contrario, se quiere aunar voluntades y unir, de una vez para siempre, a los elementos mercantiles, no sólo por conveniencias de intereses, sino para ligar afectos y relacionarse socialmente con una franca cordialidad, que ahora se echa muy de menos.

Ciegos tienen que estar los que no vean que otras clases sociales nos dan elocuentes ejemplos de lo que es una unión leal y entusiasta, y de lo mucho que se consigue, bajo diversos aspectos, sosteniéndola.

EL SERVICIO DE AUTOBUSES

Según nuestras noticias, a pesar de que hoy era el día señalado por la Empresa de Autobuses para suspender el servicio de coches en todas las líneas, por las dificultades, ya consignadas, respecto al permiso que precisa de Obras públicas, dicho servicio, a requerimientos del alcalde, señor Fernández, seguirán prestándole, ínterin se conozca el resultado de las gestiones que realiza sobre este asunto en Madrid el señor gobernador civil de la provincia, y con el objeto de no dar lugar a un posible conflicto de orden público.

José María Solís Cagigal.
Médico especialista ENFERMEDADES DE LA PIEL.—SECRETAS
ANCHA, 8, PRIMERO. TORRELAVEGA

TEATRALERIAS

El jueves debutó en el Salón Pereda, de esta ciudad, la compañía de comedias modernas, procedente del Teatro Cervantes, de Madrid, dirigida por el primer actor Antonio Guerrero, y en la que figuran la bellísima primera actriz Conchita Mallafré y el gracioso actor cómico Luis Villar.

Pusieron en escena la preciosa comedia, de los hermanos Quintero, titulada «Lo que hablan las mujeres», que fué del agrado del público, tanto por la amenidad de la obra, que es interesante y graciosa, como por la afortunada actuación de todos los intérpretes, de los que se destacó la simpática e inteligente Conchita Mallafré.

El auditorio aplaudió calurosamente a todos los artistas.

Anoche han puesto la farsa cómica, en tres actos, original de Antonio Paso y Valentín de Pedro, titulada «¡Engáñala, Constante!».

Gustó mucho.

BOXEO

Enterado el Rojo, de Campuzano, de las bravuconadas que a todas horas está lanzando mi adversario de hoy, «El Manisero», que, desde luego, dicen muy poco en cuanto a su deportividad, hago constar, para conocimiento de él y de la afición, que lo de la superioridad de cada cual se ventilará en el ring, y si tan seguro está de su triunfo, que acepte el reto que por estas líneas le lanzo, y que consiste en lo siguiente: bolsa íntegra para el vencedor, cuya contestación puede hacer pública antes de empezar la pelea.

¿LOS MEJORES CALZADOS?
PACO CAYON
(Casa Cayón)
ESTRELLA, 4.-TELEFONO 180
TORRELAVEGA
¡CIENTOS DE MODELOS PRECIOSOS!
Con cada par, un GLOBO de regalo.

FUTBOLERIAS

La Sociedad Aero Club reta al Campoamor para mañana, domingo, en los Depósitos.

—El Avance, de San José, acepta el reto del Athlétic Montañés.

ORFEON TORRELAVEGUENSE

Hoy, sábado, a las diez de la noche, dará un interesante concierto en el Teatro Bretón, del simpático pueblo de Astillero, el Orfeón Torrelaveguense.

Con tal motivo, acompañarán a dicha entidad artística muchos simpatizantes.

NOTAS DE SOCIEDAD

Ha salido para Villada (Palencia) la bellísima señorita Sindita Rodríguez Caballero.

—Hemos tenido el gusto de saludar a nuestro querido amigo don Ananías Gómez, llegado a Las Caldas, procedente de Burgos, con su distinguida esposa, doña María San Román, e hija.

NATALICIOS

En Barreda ha dado a luz un niño doña María García y García, esposa de don José Antonio López Calderón.

—En Ganzo, un niño doña Sabina Montes Piquero, esposa de don Jesús Diego Peña.

DEFUNCION

En Campuzano, y a la edad de siete meses, ha dejado de existir la niña María Cristina Alonso Cayón, hija de Josefa y Herminio, a cuyos desconsolados padres les testimoniamos nuestro más sentido pésame.

Paco CAYON

Niños de las escuelas de la provincia que han visitado nuestros talleres.

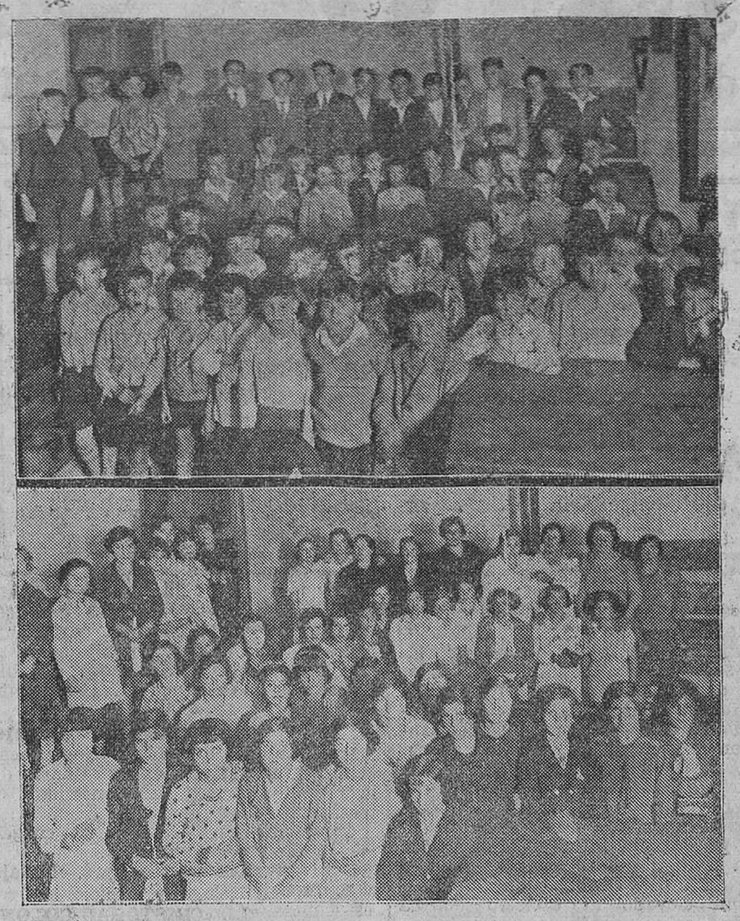

Escuelas de Matamorosa.

Laredo.

¡ESOS PERRITOS!

Ayer tarde fué mordido en una pierna, por un perro, el guardia municipal Pablo Fernández, cuando, vestido de paisano, entraba en el portal de su casa, llevando de la mano a una pequeña hija suya. El guardia perdió el equilibrio y cayó al suelo, ocasionándose dos pequeñas heridas en el brazo izquierdo, de las que fué asistido en el Cuarto de Socorro por el practicante señor Jerez.

VERANEANTES

Han llegado, de Madrid, don Maximiano Carrera Molino e hijos; señores de Alvaro de Gracia, y don Maximiano Canora e hijos.

MOVIMIENTO DE PESCA

Este Cabildo pescador puso ayer a la venta unas novecientas arrobas de sardina, cuyo precio fué alrededor de treinta y cinco céntimos el kilo, y doscientas arrobas de bocarte, muy pequeño, que se cotizó a veinticinco céntimos el kilo.

EL CORRESPONSAL

Cabezón de la Sal.

NATALICIO

Dió a luz felizmente una niña en esta villa, primer fruto de su matrimonio, doña Petra Lledias Gómez, joven esposa de don Ramón Telechea Orbegozo, imponiéndosela el nombre de Irene. Nuestra enhorabuena a los papás y familia.

UNA VERBENA

Para hoy sábado, a las diez de la noche, y mañana, domingo, a la misma ahora, están anunciadas dos verbenas en las boleras del Puente del Carmen, las que serán amenizadas por el popular manubrio, pito y tambor.

Lo que se recaude se destinará a las fiestas de agosto.

DESPEDIDA DE LA COMPAÑIA GUERRERO-MALLAFRE

Con buen éxito artístico ha estado actuando unos días en nuestro Teatro Municipal la notable compañía de comedias modernas que dirige el primer actor don Antonio Guerrero y la primera actriz la bella señorita Conchita Mallafré.

Dieron el domingo «Los hijos de la noche», y ayer se despidieron con «La florista de la calle de Alcalá», que fueron calurosamente aplaudidos.

CAMPEONATO DE BOLOS

En las boleras de Barrocabras dió comienzo el domingo último un interesante campeonato de bolos, en el que se disputan los jugadores los siguientes premios: Primero, 40 pesetas para el que resulte campeón; segundo, 20, para el subcampeón, y tercero, una copa de mérito para disputar entre los ocho jugadores que se clasifiquen de los primeros, y, además, otro premio de 20 pesetas para el jugador del Ayuntamiento que consiga clasificarse para la copa.

NOTA TRISTE

Dejó de existir, a los dos años de edad, en esta villa, la niña Angela Fernández Puente, hija de Jesús y Trinidad, a los que deseamos resignación en su desgracia.

EL CORRESPONSAL

Villaescusa.

EXCURSION ESCOLAR

Patrocinada por los maestros de La Concha, Obregón y Ríosapero, se ha realizado una excursión escolar a los pueblos de La Penilla, Solares, Fuente del Francés y La Cavada.

La caravana infantil, en número de noventa y dos, entre niños y niñas, partieron de Villanueva, por la mañana, en dos magníficos autobuses, y regresaron en las últimas horas de la tarde a sus lares.

Los pequeños escolares presenciaron el funcionamiento de las fábricas La Penilla y «La Pasiega», esta última de tejidos, siendo obsequiados en la primera todos los niños con paquetes de chocolatinas.

Todos los niños y niñas quedaron encantados de tan útil excursión, y muy agradecidos a sus cultos profesores por las prácticas explicaciones pedagógicas que de ellos recibieron y por el cariño y cuidado con que en todo momento se produjeron.

CLARITO

Maliaño.

UNA CONFERENCIA

El inspector de la Cooperativa de la Propiedad—Asociación de Crédito Mutuo, bajo la inspección del Estado—, don Federico Fernández Sierra, dará hoy, sábado, una conferencia de carácter cooperatista, en el Cinema Maliaño, a las ocho y media de la tarde.

El tema será «La cooperación como medio de redención social de las clases modestas y obreras».

Dado el interés y beneficios que para todo el vecindario puede tener esta conferencia, presagiamos que el Cinema Maliaño ha de verse hoy con mucho público, dispuesto a oír al señor Fernández Sierra.

EL CORRESPONSAL

Los Corrales.

CONFERENCIA

Próximamente tendrá efecto una conferencia, en la que don Guillermo Arce disertará sobre un tema de alto valor social.

LOS AMIGOS DEL NIÑO

Hace unos días nos referíamos a los proyectos que tiene en cartera tan simpática Sociedad y a las gestiones que continuamente venían haciendo los entusiastas dirigentes para que una nutrida colonia de niños de estas escuelas pudiera desplazarse a un punto costero durante la temporada de verano.

La expedición se hará a la bonita e industriosa villa santoñesa.

No está fijada aún la fecha de marcha; pero, según nuestros informes, ésta se efectuará a primeros de agosto.

El número de niños que se desplazará será de unos setenta, repartidos en dos grupos, y escogidos por un facultativo, previo reconocimiento, para ver cuáles son los más necesitados de fortalecerse.

DE ESPECTACULOS

De paso para la capital, la próxima semana actuará en esta localidad la renombrada compañía de circo Cortés, ya conocida de este vecindario.

CALZADA

Udalla.

POTPOURRI

Después de corta estancia, acompañando a sus hermanos en Villarcayo, regresó la buena señorita Anituca Ortiz.

—A descansar de sus preocupaciones comerciales de la capital, llega don César Gándara, con su distinguida señora, doña Carmen Landa.

—Pasó breves horas entre nosotros la culta maestra nacional, señorita Emilia Cano.

—Ante el altar de la Virgen del Carmen, en la parroquia de Rasines, contrajeron matrimonio la señorita Irene Llosa y el joven Luis Méndez, apadrinados por sus respectivos hermanos, Casimiro y Angela, celebrando a continuación una fiesta familiar de boda en la vivienda de la novia, hasta la hora que salieron en viaje de novios para la capital de Vizcaya.

—Nuestra colonia escolar, que la pasada semana visitó la capital, volvió encantada de las cosas que allí admiraron las pequeñas viajeras y de las atenciones que en todas partes se las guardó, muy en particular en la Redacción de EL CANTABRICO, a todos los que damos, en nombre de sus familias, las más expresivas gracias.

SE DICE...

...que nuestro pujante equipo de futbol Rompecachas reta al Delirium Tremens, de Ampuero, a jugar un partido amistoso en estos campos de sport. Para ultimar detalles, al presidente, Antonio Parranda.

...que nuestros entusiastas ciclistas, encantados de la actuación del paisano Vicente Trueba, están recaudando fondos para hacerle un regalo en metálico a su regreso de Francia...

...que, posiblemente, más que la bolsa que se haga, va a agradecer Vicentuco las sonrisas que le prodigarán nuestras lindas mozucas, cuando en grupo, a su paso en el tren, se la entreguen.

EL CORRESPONSAL

Ramales.

LA CORAL DE LA VICTORIA

La simpática coral de la Victoria, de esta villa, ha reanudado sus ensayos con «La del Soto del Parral», que será puesta en escena en un día del presente mes.

DE SOCIEDAD

A pasar la temporada de verano en esta localidad, llegó don Victoriano Gómez Allende con su distinguida familia.

—Igualmente llegó de Madrid, don Claudio Pardo y familia.

EL MERCADO

Con bastante animación se ha celebrado hoy, viernes, el acostumbrado mercado semanal, estando las plazas muy surtidas en toda clase de artículos que a ellas se presentan.

Los precios que rigieron fueron semejantes a los de mercados anteriores.

LUIGI

PASTILLAS VICHY-ETAT
facilitan la digestión

Puente Viesgo.

DE SOCIEDAD

Entre los numerosos bañistas llegados estos últimos días, hemos saludado a:

Don José Giménez y señora; doña Angeles Hoya de Hurtado y su bella hija Angelines; don Manuel Alvarez y señora, y su simpático sobrino Bonifacio; don Alejandro Conde y señora; don Juan Carpio y señora; don Tomás Barrera, de Madrid; don Galo Ponte, de Málaga; don Antonio Guzmán, señora e hijos, de Palencia; don Dionisio Agudín y señora, de León; don José Ceaño, de Asturias; doña Consuelo Canales, de Valladolid; don Blas García, de Medina de Pomar; doña Leoncia Santibáñez, de Sevilla, y don Rafael Galarza, de Vizcaya.

—Procedente de Madrid, y para pasar un temporada en Aés al lado de sus padres, don Donato y doña Marcelina, ha llegado la doctora en Medicina señorita Bernardita Torre.

Feliz y agradable estancia les deseamos a todos.

RESTABLECIDOS

Se encuentran restablecidos de la enfermedad que les ha retenido en cama unos días, los jóvenes de esta Agustín Sáez y José María Castro Belderrán.

Nos congratulamos.

EL CORRESPONSAI

La Cavada.

CARRERA CICLISTA

El día 23 del actual, a las cuatro de la tarde, tendrá lugar en este pueblo una gran carrera ciclista, organizada por los jóvenes de esta localidad. El recorrido será de cincuenta kilómetros, con el itinerario La Cavada, Navajeda, Entrambasaguas, alto Marín, Solares, Pámanes, Liérganes y La Cavada. Este recorrido se hará dos veces, habiéndose establecido siete valiosos premios y primas en diferentes pueblos del trayecto.

Terminada la carrera ciclista, tendrá lugar otra pedestre, siendo el recorrido de tres kilómetros, y adjudicándose también varios premios en metálico.

Escuela de Pesquera.

Escuela de Espinama.

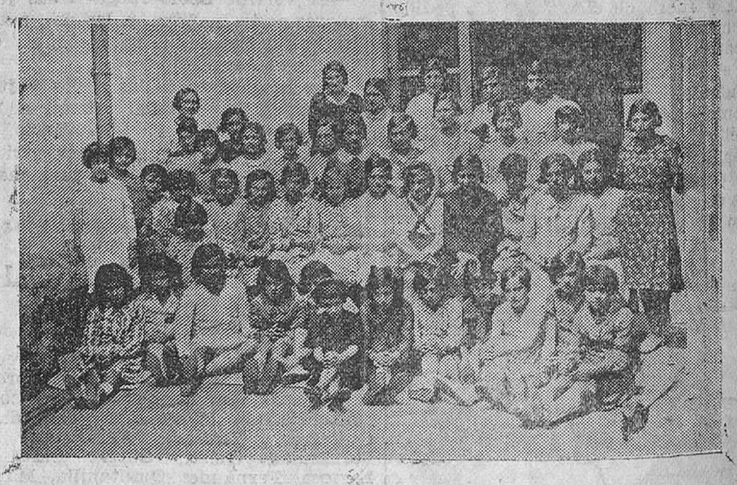

Escuelas de Liérganes y Pámanes.

Escuelas de Arija y Bimón.

M.E.C.D. 2017

PETICION DE MANO

Ha sido pedida la mano de la distinguida y bella señorita Enriqueta García Bernot para el joven amigo nuestro, establecido en Ciudad Madero (Méjico), don Lorenzo Rojí García. Entre los prometidos se cruzaron vallosos regalos. La boda se celebrará en breve.

Reciban nuestra enhorabuena los futuros esposos y sus familiares.

MODEREN ESAS VELOCIDADES

Se observa, con motivo del veraneo, el paso por este pueblo de muchos automóviles y camiones, por el sitio llamado El Puente, con excesiva velocidad, no teniendo en cuenta los conductores lo peligroso que es cruzar el puente y la carretera, estrecha, en que hay viviendas y establecimientos situados al borde de la carretera.

Llamamos la atención de quien corresponda poner remedio, porque bien dice el refrán: «Más vale prever que lamentar».

EL CORRESPONSAL

Soto-Iruz.

EL VERANEO

Comienza a animarse el veraneo en este rincón de la Montaña.

La juventud realiza frecuentes excursiones a los pueblos inmediatos, pasando los días de descanso lo mejor posible.

En estos días han llegado algunas familias, que vienen a pasar la temporada en sus residencias.

Procedentes de Madrid llegaron don José Manuel García, su esposa y su bellísima hija María Teresa, a los que damos nuestra más cordial bienvenida.

LOS DEPORTES

Hay gran entusiasmo por el partido que el domingo jugarán el Athlétic, de Torrelavega, y el Deportivo Soto-Iruz, de la localidad.

El gran número de partidarios que tiene este deporte en todos los pueblos inmediatos, hace esperar que con este motivo tengamos el domingo muy gratas visitas.

EL CORRESPONSAL

BOLSAS

DE MADRID	Día 13	Día 14
Tesoro 5 ½ por 100	102 20	101 20
Interior F	67 75	67 50
— E	67 75	67 50
— D	67 75	67 50
— C	67 75	67 65
— B	67 75	67 65
— A	67 65	67 50
— G y H	65 00	65 00
Amortizable 1928-3 por 100	71 [illegible]	72 00
— — 4 por 100	87 25	87 50
— — 4,50 por 100	91 25	00 00
— 1920 F	00 00	00 00
— — E	00 00	93 50
— — D	00 00	93 50
— — C	93 50	93 50
— — B	93 50	93 50
— — A	93 50	93 50
— 1917	88 50	88 50
— 1926 5 por 100 libre	99 50	99 50
— 1927 (con impuesto)	87 00	87 00
— — (sin impuesto)	99 75	96 75
— 1929	99 50	99 40
Bonos oro de Tesorería 6 %	202 75	202 75
Deuda Ferroviaria 4 ½ %	88 00	88 00
— — 5 por 100	98 00	98 20
Hidrográfica del Ebro 6 %	00 00	00 00
— — 5 %	00 00	76 50
CEDULAS		
Banco Hipotecario 4 por 100	00 00	83 25
— — 5 por 100	90 00	89 90
— — 5 ½ %	96 50	96 75
— — 6 por 100	102 40	102 40
Banco de Crédito Local 6 %	87 00	87 00
— 5 ½ por 100	80 00	80 00
— 5 % (interprovinciales)	82 25	82 50
ACCIONES		
Banco de España	532 00	532 00
— Hispano Americano	000 00	000 00
— Español de Crédito	000 00	000 00
— Central	00 00	00 00
Tabacos	000 00	189 00
Duro-Felguera	40 00	00 00
Azucarera	40 00	40 00
Telefónica (preferentes)	105 75	105 40
Norte	194 50	000 00
Alicante	000 00	188 50
Monopolio de Petróleos	000 00	116 00
Petrolillos	25 00	00 00
Hidroeléctrica Española	141 00	141 50
Alberches	00 00	00 00
Explosivos	635 00	627 00
Chades	423 00	418 00
OBLIGACIONES		
Azucarera, sin estampillar	00 00	00 00
Alicante 1.ª	239 00	239 00
Norte 1.ª	00 00	00 00
Asturias 1.ª	00 00	50 25
Norte 6 por 100	00 00	00 00
Asturiana de Minas 1919	88 00	00 00
— — 1920	00 00	89 00
— — 1926	00 00	82 00
— — 1929	00 00	82 00
Ponferrada 6 por 100	00 00	00 00
Fábrica de Mieres	00 00	00 00
Telefónicas 5 ½	90 00	90 00
Francos (París), máximo	46 90	46 90
— , mínimo	00 00	00 00
Libras, máximo	39 85	39 95
— , mínimo	00 00	00 00
Dollars, máximo	8 38	8 38
— , mínimo	0 00	0 00
Marcos, máximo	2 855	2 855
— , mínimo	0 00	0 00
Liras, máximo	63 60	63 60
— , mínimo	00 00	00 00
Francos suizos, máximo	232 25	232 25
— , mínimo	000 00	000 00
Francos belgas, máximo	167 25	167 25
— , mínimo	000 00	000 00

(Información del Banco de Santander.)

DE BARCELONA	Día 13	Día 14
Interior (partida)	68 25	68 00
Amortizable 1920 (partida)	00 00	93 85
— 1917 —	88 50	88 50
— 1926 —	00 00	000 00
— 1927 (con impuesto)	87 25	87 25
— — (sin impuesto)	100 00	100 00
— 1929	99 75	99 75
ACCIONES		
Norte	39 10	38 60
Alicante	38 20	37 70
Andaluces	10 75	00 00
Explosivos	128 00	126 25
Chades	425 00	411 00
Petrolillos	5 15	5 10
Telefónicas (preferentes)	105 50	105 35
OBLIGACIONES		
Norte, primera	00 00	56 00
— , 6 por 100	85 00	85 75
Asturias, primera	50 00	50 00
Valencianas Norte, 5 ½	83 00	83 25
Villalbas	58 00	57 75
Almansas	60 25	60 50
Huescas	62 00	62 50
Arizas	71 75	71 25
Aisasuas	67 85	67 75
Alicantes, primeras	50 50	50 50
— E, 4 ½ por 100	68 50	69 00
— F, 5 por 100	74 75	00 00
— H, 5 ½ por 100	84 50	00 00
— 6 por 100	88 50	88 75
Badajoz	00 00	00 00
Andaluces 1.ª, 3 por 100 fijo	00 00	00 00
— 6 por 100	00 00	00 00
— 4 ½ % (Bobadillas)	00 00	00 00
Trasatlánticas, 5 ½ por 100	00 00	00 00
— 6 %, 1920	00 00	00 00
— 6 %, 1922	00 00	00 00
— 6 %, 1926	00 00	00 00
Surias, 7 por 100	00 00	00 00
— 6 por 100 (Bonos)	00 00	00 00

(Información del Banco de Santander.)

DE BILBAO	Día 14
ACCIONES	
Banco de Bilbao	»
Banco de Vizcaya	870
Id. (B)	»
F.-C. Santander-Bilbao	»
F.-C. de La Robla	325
F.-C. Vascongados	»
Electra de Viesgo (V)	»
Hidroeléctrica Española (N)	140
Hidroeléctrica Ibérica (V)	525
Id. id. (N)	510
Papelera Española	»
Comp.ª de Seguros «La Aurora»	»
Compañía Vascoina	»
Minas del Rif (N)	208
Marítima Unión	»
Siderúrgica del Mediterráneo	»
Altos Hornos de Vizcaya	»
Petróleos	»
Telefónicas (P)	105 75
Unión Resinera Española	»
Unión Esp.ª de Explosivos	630
OBLIGACIONES	
F.-C. Santander-Bilbao, 4 %	»
Id. id. 5 %	»
Electra de Viesgo, 5 % 1923	»
Hidroeléctrica Ibérica, 5 %	»
Id. 5 % 1921	85
Hidroeléctrica Espñ.ª, 5 %	»
Id. 5 %	»
Altos Hornos Vizcaya, 5 % libre	»
Id. 6 %	91
Unión Resinera Española, 6 %	»
Irala-Barri, 5 %	»
Bonos Duero	102 60

(Información del Banco de Santander.)

Cotización local.

Fondos públicos.

Deuda interior, 4 por 100, a 67'50; 2.500.

Cédulas del Banco Hipotecario, 5 por 100, a 90; 10.000.

Deuda amortizable, 1927, s. 1., 5 por 100, a 99'45; 5.000.

Obligaciones.

Saltos del Alberche, 6 por 100, 1931, a 91'50; 12.000.

LA MEZQUITA
PLATO DEL DIA:

Ateneo de Santander.

CENTENARIO DE PEREDA

Próxima la fecha en que ha de cerrarse el plazo de admisión de los trabajos del certamen literario internacional, y que es la del 24 del corriente mes, a las doce de la noche, se da cuenta a continuación de los señores que componen el Jurado calificador.

Son éstos: En representación de la Academia Española de la Lengua, el correspondiente de la misma en esta ciudad, don Ramón de Solano y Polanco; el director de la Biblioteca Nacional, don Miguel Artigas y Ferrando; en representación de la Universidad de Valladolid, su catedrático de Literatura, don Emilio Alarcos García; en representación de la Sociedad Menéndez y Pelayo, don Eduardo de Huidobro y Ortiz de la Torre, y en representación del Ateneo de Santander, el catedrático de Literatura de la Universidad de Oviedo, don José Ramón Lomba y de la Pedraja; el bibliotecario de la de Menéndez y Pelayo, don Enrique Sánchez Reyes, y el archivero y catedrático del Instituto de Santander, don Alberto Dorao y Díez Montero.

El Jurado quedará reunido en este Ateneo el día 23 del corriente.

ROYALTY
GRAN HOTEL.—CAFE.—RESTAURANT
JULIAN GUTIERREZ
Casa especializada en BODAS, BANQUETES, LUNCHS y TES, con servicio moderno del más refinado gusto.
RESTAURANT RENOMBRADO

La cara es el espejo del alma, pero también lo es del estómago

Los sufrimientos del que padece del estómago se reflejan en su semblante. ¡Cuántas personas en plena juventud aparecen envejecidas, desmejoradas y con mal color, por causa del mal funcionamiento de su estómago!

El Elixir Estomacal Saiz de Carlos es la medicina de confianza en millones de hogares. Tomando una cucharada después de las comidas, las digestiones son perfectas; desaparece el dolor de estómago, acidez, etc., y el enfermo come más y se nutre, recuperando la salud en poco tiempo.

ELIXIR ESTOMACAL
SAIZ DE CARLOS
MARCA "Stomalix"

LAS MIL Y UNA TARDES

¿Se pone todo muy feo porque hay mucho saboteo?...

—No habría en Santander paro forzoso si en nuestra amadísima capital tuviésemos un señor don Siro Algora...

—¿Quién es ese caballero?

—Un constructor zaragozano... Este señor construye casas, para venderlas por pisos. Da trabajo abundante a los obreros y convierte al inquilino en amo de su casa... Don Siro Algora quiere que desaparezcan los caseros...

—¡Oh, qué idea tan feliz!...

—En el «Heraldo de Aragón» dice don Emilio Colas Laguía: «El bello ideal de los españoles es tener una casita propia. Todos llevamos dentro un pequeño burgués, que se rebela contra la costumbre de pagar la renta de la casa. Don Siro Algora construye casas lujosas, en plena ciudad, para venderlas por pisos. Un piso viene a costar unas treinta mil pesetas...

—¿Y quién tiene ese dinero?

—De esta cantidad, el comprador entrega, al formalizar la compra y cuando se está construyendo el edificio, el veinticinco por ciento. Puesto el tejado, abona el comprador otras siete mil quinientas pesetas. Y el resto de la suma lo paga, en cantidades mensuales, en el plazo de diez años. Los pisos de estas casas tienen diez o doce habitaciones, calefacción central, cuarto de baño y lavadero. ¡Casas de lujo, con todo género de comodidades!...

—Gran idea, sí, señor... Mas para realizarla hace falta mucha energía creadora...

—Quien necesite energía, que vaya a buscarla a Galicia... En el convenio comercial con el Uruguay, a cambio de algunas ventajas arancelarias para nuestros vinos y para nuestros aceites, se autoriza la importación en nuestro país de ocho mil toneladas de carne congelada y de cuatro mil de tasajo...

—Música en conserva, comedias en conserva y carne en conserva... Tanto izquierdismo y lo que impera es la política conservadora, o sea, la política del escabeche...

—Galicia puso el grito en el cielo; el partido republicano gallego amenazó al Gobierno con la inmediata retirada de sus diputados, y los señores Poderes públicos suspendieron el envío del convenio a las Cortes constituyentes... Lo dejan para el invierno con el mayor desparpajo... ¡Se conoce que al Gobierno se le atragantó el tasajo!...

—¡Así tienen que ser los pueblos!... ¡Energía, energía y energía!...

—Sí, señor... Y los montañeses debiéramos haber enviado a unos cuantos representantes a Estocolmo, a la Conferencia mundial de la Energía... Esta Conferencia ha estudiado la manera de regular las fuentes de la energía y del calor, teniendo en cuenta los recursos de cada país en energía hidroeléctrica, en carbón, en petróleo y en otros combustibles, y comparando lo que se ha hecho en favor del desarrollo de la agricultura científica, de la irrigación y de los transportes terrestres, marítimos, fluviales y aéreos... La energía eléctrica, el gas, los combustibles sólidos y líquidos, la fuerza y el calor, la calefacción por vapor, la calefacción eléctrica, la fuerza motriz, los ferrocarriles, la circulación urbana y la navegación... Los técnicos de la energía son los dominadores de las fuerzas naturales del planeta, de los saltos de agua, de los pozos de petróleo, de las minas de carbón...

—Pues si dominásemos los montañeses, como la dominan los gallegos, la técnica de la energía ¡nos cantaría otro gallo!... No dirían los periódicos esto que dice el «Diario de Burgos»... «Mientras a nosotros se nos niega unas migajas para terminar el Santander-Mediterráneo y se regatea lo preciso para el Madrid-Burgos, se concede ochenta millones a la Compañía del Norte para electrificar las líneas de Avila y Segovia; se emprende obras colosales, de puro lujo, en los enlaces ferroviarios de Madrid, Bilbao y Barcelona, y se proyecta riegos, cuyo importe suma miles de millones, para llevar agua a Levante, a la región más favorecida por la Naturaleza»...

—Cuando los pueblos tienen arranques momentáneos de energía y luego se tumban a la bartola, ¡mal plan, mal plan y mal plan!...

—Con unos cuantos Siros Algora ¡qué cosas haríamos en la Montaña!...

—Don Siro Algora se dedica, en Zaragoza, a construir casas de lujo, para venderlas por pisos, con el noble fin de dar trabajo a sus obreros... Y en nuestra amada capital hacen falta, con urgencia, algunas casas higiénicas...

—La indiferencia es uno de tantos saboteos... Y vea usté lo que pasa en Rusia... Dice Arturo Koestler: «En muchos casos, lo que parecía una indolencia burocrática, era un saboteo bien disimulado. Ha entrado en el aparato administrativo una gran parte de la vieja inteligencia. A esta legión de la burocracia soviética pertenecen los saboteadores de todas clases. Desde el empleado a quien todo le da lo mismo, hasta el saboteador consciente. Pero los obreros tienen un olfato muy fino cuando hay algo corruptible por arriba. A quien se le pueda culpar del delito de saboteo consciente, o se le fusila o se le condena a unos cuantos años de trabajos forzados»... Y es muy sensible que en la burocracia española no todo sea carne fresca... ¡Fuera el tasajo!... ¡Fuera la carne congelada!... Dígamosle al que se siente que eso resulta muy feo, pues, consciente o inconsciente, ¡nos fastidia el saboteo!...

—¡Ay, amigo!... Somos muchos los ciudadanos que nos saboteamos a nosotros mismos, porque se nos olvidó el refrán aquel que dice: «Lo que puedas hacer hoy, no lo dejes para mañana»... Y si cada quisque puede hacer de su capa un sayo, no está bien que cuando un pueblo quiere desarrollar todas sus energías, le saboteen consciente o inconscientemente la glacial indiferencia y la indolencia habitual... Digamos: «¡Fuera, fuera la torpe burocracia sabotera!»...

—Con unos cuantos Siros Algora se construiría el séptimo trozo y el túnel bajo el estrecho de Gibraltar y la estación central de los autobuses... Sí, señor... A quienes tienen la culpa de que los obreros no trabajen, se les debiera condenar a unos cuantos años de trabajos forzados, para que no sufran las consecuencias del paro...

—¡En todo, en todo hay algo de saboteo!... Y si hay energías creadoras y nos las sabotean, hagámonos la cuenta de que se acabó el carbón...

—¡Seamos como los gallegos, que tienen gas para rato!...

—Nunca en esta vida loca será la gente feliz ¡si se le va por la boca toda la fuerza motriz!...

NOSTRADAMUS

«El Cantábrico», en Sevilla.

DESPUES DE UN HOMENAJE

En toda la colonia montañesa ha producido gran satisfacción la página necrológica dedicada por EL CANTABRICO al llorado fundador de la Casa de la Montaña con motivo del sexto aniversario de su fallecimiento.

Sabemos que la Casa de la Montaña, como prueba de agradecimiento, y por unanimidad de sus miembros, tributará el homenaje debido al distinguido director de EL CANTABRICO por haber sabido interpretar fielmente los sentimientos de esta Casa en la confección del hermoso trabajo periodístico a que nos referimos.

Por nuestra parte también nos consideramos satisfechos; el difunto don José Fernández Mora se hizo, con su conducta de austeridad y de probado cariño a la «patria chica», acreedor a este sentido como sincero homenaje de sus paisanos, celebrando que haya sido el periódico, al que dedicamos nuestros ocios, el que haya recogido de forma tan brillante los sentimientos de la colonia montañesa sevillana.

Hechas estas manifestaciones, nos resta pedir a nuestros lectores, pues del interesado ya lo hemos conseguido, el perdón por haber omitido entre los nombres de los directivos de la Casa de la Montaña el de uno de los miembros más prestigiosos y querido, a don Juan Madrazo Vélez, que en la fotografía aparece sentado a la izquierda de don Joaquín Sáinz de la Maza.

DE BOLOS

Hemos recibido la visita de nuestro estimado amigo don Manuel Moreno, de quien ya nos hemos ocupado en otra correspondencia por sus aficiones al deporte de bolos, para hacernos saber que mantiene su propósito de organizar un gran concurso entre los más afamados jugadores, y que, con tal fin, donará a los concursantes una hermosa copa para que éstos se la disputen.

El sólo anuncio de este acto deportivo ha sido para reunir diariamente gran número de jugadores, para entrenarse y hacer buen papel en el encuentro de referencia.

También de Cádiz, y creo que de otros sitios de esta provincia, se desplazarán a las típicas boleras de Anselmo, en la Pañoleta, multitud de paisanucos nuestros.

En otra correspondencia indicaremos las condiciones señaladas para inscribirse y premios que se disputarán.

Por lo pronto, ya han pedido inscribirse, desde Cádiz, cuatro paisanucos: don Federico y don Manuel Cordero, don Juan Castro y don Albertino Gutiérrez.

NUEVA DIRECTIVA

Ha renovado su Junta directiva el Betis Balompié.

Correspondemos al saludo que nos dirige su presidente en atento besalamano, como a la afectuosa carta del secretario saliente, don Carlos Fernández, deseando a la nueva Directiva una vida próspera y llena de aciertos.

Damos a conocer los señores que forman la Junta directiva para la presente temporada 1933-34, que son los siguientes:

Presidente, don Antonio Moreno Sevillano; vicepresidente primero, don Francisco Lazo Orta; vicepresidente segundo, don Juan Tassara Bulza; vicepresidente tercero, don Carlos Alarcón de la Lastra; vicepresidente cuarto, don Enrique Normand Faurie; secretario, don Gregorio Yetano Cabrejas; vicesecretario, don Rafael Peña Peralta; tesorero, don Manuel Alonso Cueli; contador, don Valentín Pérez Martínez; vocal primero, don Eduardo Benjumea Vázquez; vocal segundo, don Enrique Aniño Ilzarbe; vocal tercero, don Rafael Forcada Cabanellas; vocal cuarto, don Carlos Cáceres Irribarre; vocal quinto, don Patricio Garvey Gutiérrez; vocal sexto, don Filomeno Aparicio García; vocal séptimo, don Carlos Fernández de Pando, y vocal octavo, don Rafael López Pazo.

NATALICIO

Con toda felicidad ha dado a luz una guapísima niña doña María Leal Póstigo, esposa de nuestro buen amigo don Fermín Ramón Gonzalo.

Este felicísimo natalicio ha tenido lugar en Madrid, trasladándose a dicha capital, desde Corvera de Toranzo, la abuela de la recién nacida, doña Juana Postigo, para atender a su hija y conocer a su primer nieto.

Desde Sevilla se ha trasladado a la capital de la República, con el mismo objeto, y también para ser madrina del bautizo, la bellísima señorita Pilar Leal Póstigo.

VIAJES

Desde Jerez y Utrera se han trasladado a el pintoresco pueblo de Toranzo de Liébana, donde pasarán los meses de veraneo, los acaudalados comerciantes de las referidas poblaciones don Eusebio del Hoyo, don José Gómez Mier y la preciosa sobrina de estos amigos Josefina del Hoyo Gómez.

—Para Alceda han salido don Manuel Gutiérrez de Rueda, su esposa, doña Leopoldina Arce, y su simpático hijo Manolín.

—A Santander, como es costumbre de años anteriores, y desde Utrera, donde residen, la bondadosa señora doña Cristina Rivas, viuda de Castillo; su hijo don Adolfo Castillo Rivas, la bella y joven esposa de este buen amigo y su hijos.

—También se encuentra en Santander, disfrutando las delicias de nuestras playas, el prestigioso procurador de Utrera don Luis González Cordero.

—Se encuentran descansando en su casa de Corvera de Toranzo los prestigiosos comerciantes de esta plaza don Tomás de Arce Bordetas y su hermano político don Mariano López Campos, en compañía de sus esposas e hijos.

—Para Puente Viesgo ha salido la respetable dama doña Leoncia Santibáñez, viuda de Fernández Mora.

En compañía de esta bondadosa señora se traslada a Argomilla de Cayón, a reponer su quebrantada salud, doña Crescencia Colsa Mora, esposa de don Antonio Fernández Mora, y las monísimas niñas Damasita Cuesta Colsa y Sagrarito y Araceli Colsa Alonso.

—Para Santander ha salido el prestigioso ex presidente de La Unión Industrial, S. A., don José Martínez Ruiz, su esposa e hijos.

—Desde Bournemouth (Inglaterra), donde se encuentra hace algún tiempo, se ha trasladado a Torguay para seguir perfeccionando sus estudios del idioma inglés el joven abogado, y entrañable amigo nuestro, don Federico Crespo Camino.

EXAMENES

Han aprobado el cuarto año de Bachillerato, con notas de sobresaliente, los niños Emilio y Purita Arenado Bringas, hijos de don Emilio Arenado Crespo.

—También con notas de sobresaliente y una matrícula de honor aprobó el tercer año del Bachillerato la niña Consuelo Abascal Barros, y su hermano Moisés, con buenas notas el segundo año.

—Entre los aprobados figura también Juanito Abascal Fernández, en el primer año.

—Otro amiguito que lleva sus estudios muy avanzados es Tomás Ferreras Alvarez, hijo de don Fabián Ferreras y doña Salud Alvarez, vecinos del inmediato pueblo de Sanlúcar la Mayor, y sobrinos de nuestros queridos paisanucos don Manuel, don Luis y Félix Alvarez, del comercio de esta plaza.

Este excelente estudiante ha terminado con la mayor brillantez el segundo año de Medicina, y está dispuesto, a juzgar por el entusiasmo que tiene a los libros, ser un médico de los caros.

¡Adelante, amiguitos!; el porvenir es vuestro.

TRIFON

COMPAGNIE D'ASSURANCES GENERALES
FUNDADA EN 1819
Seguros contra incendios. Seguros contra accidentes y de responsabilidad civil sobre automóviles.
Subdirección en Santander y su provincia:
Don Paulino García del Moral e Hijo
Muelle, números 7 y 8.

SIGUE LA GRAN LIQUIDACION
TODAS LAS EXISTENCIAS A PRECIOS INCREIBLES
ALMACENES "LA BATALLA".—ATARAZANAS, 4 y 6
APROVECHEN LA OCASION PARA VESTIRSE CASI GRATIS
GRANDES DESCUENTOS :: VERDADERAS GANGAS :: DERROCHE DE PRECIOS

INSTANTANEAMENTE
Se obtiene con gasto insignificante la mejor agua alcalina.

LITHINÉS del Dr GUSTIN
Son la garantía de un producto médico que permite prepararse en el acto una excelente agua mineralizada, curativa y preventiva de las dolencias de riñones, hígado, vejiga, estómago e intestinos. Vayan con cuidado con las imitaciones que ha hecho surgir este excelente producto exigiendo siempre la del Dr GUSTIN
DE VENTA EN TODAS PARTES

M.E.C.D. 2017

Servicio rápido de Santander
A CENTRO AMERICA
CUBA Y MEJICO

con las modernas motonaves de la

HAMBURG-AMERICA LINIE
(COMPAÑIA HAMBURGUESA AMERICANA)
A CUBA Y MÉJICO

El 21 de julio saldrá del puerto de Santander, la moderna y lujosa motonave de doble hélice

ORINOCO

admitiendo pasajeros de Primera, Clase Turistas y Tercera clase, para Habana, Veracruz y Tampico.

A CENTRO AMERICA

El 25 de agosto saldrá del puerto de Bilbao la modernísima motonave de doble hélice

CARIBIA

que llevará Primera, Segunda y Clase de Turistas con destino a BARBADOS, TRINIDAD, LA GUAYRA, PUERTO CABELLO, PUERTO COLOMBIA, CARTAGENA, CRISTOBAL, PUERTO LIMON Y PUERTO BARRIOS.

PIDAN LOS PROSPECTOS DESCRIPTIVOS DE LA MOTONAVE
así como toda clase de informes, a sus consignatarios

Hoppe y Compañía. - Santander
PASEO DE PEREDA, 29 - TELEFONO 1302 - Telegramas: HOPPE

Compañía Trasatlántica Española

VAPORES CORREOS

Línea á Cuba y Méjico.

Próximas salidas de Santander (salvo contingencias):
Vapor **HABANA**, el día 24 de julio.
Vapor **CRISTOBAL COLON**, el día 25 de agosto
Admitiendo pasajeros de todas clases y carga con destino a HABANA y VERACRUZ. Estos buques disponen de camarotes de cuatro literas y comedores para emigrantes.

PRECIO DEL PASAJE EN TERCERA CLASE ORDINARIA
Para Habana, ptas. 535, más 30'50 de impuestos; total, 565'50.
Para Veracruz, 585, más 17'50 de impuestos; total, 602'50.

Línea del Mediterráneo a Puerto Rico, Venezuela y Colombia

El día VEINTE de julio saldrá de Barcelona el vapor

MAGALLANES

admitiendo pasajeros de todas clases y carga con destino a San Juan de Puerto Rico, La Guayra, Puerto Cabello, Curaçao, Puerto Colombia y Cristóbal.

Las condiciones y trato de que disfruta el pasaje se mantienen a la altura tradicional de la Compañía.

También tiene establecida esta Compañía una red de servicios combinados para los principales puertos del mundo, servidos por líneas regulares.

Para más informes y condiciones, dirigirse a sus agentes en Santander:: SEÑORES HIJO DE ANGEL PEREZ Y COMPAÑIA, paseo de Pereda, 36. Teléfono 2363. Dirección telegráfica y telefónica: GELPEREZ.

Adelfa Pila
PROFESORA EN PARTOS
Hospedajes embarazadas.
Ultimos adelantos.
Concordia, 19. Teléfono 22-54.

LAS SALES KOCH
curan enfermedades de orina sin sondar ni operar. 7 ptas. Folleto gratis. Ap. 6.013, Madrid. Venta: Farmacia P. del Molino

¡UN PREMIO DE 200 PESETAS EN EFECTIVO!

recibe toda persona que adquiera en nuestra casa un reloj de bolsillo para caballero, garantizado, con vidrio irrompible, al precio de ptas. 18.75, y que acompañe al mismo tiempo la solución correcta del problema matemático que figura más abajo.

¿COMO SOLUCIONAR ESTE PROBLEMA?

Números de 1 á 9 deben colocarse en los nueve cuadritos de tal manera que su adición en todas las direcciones (horizontal, vertical, inclinado) arroje 15. El orden de colocación de los números es indiferente. Este total de 15 debe aparecer las veces que sea posible. Cualquier combinación de fórmula es admisible.

¿ 5 ?

LAS CONDICIONES:

1. La solución debe enviarse junto con el pedido y debe estar firmada por la persona que la presente.
2. La repartición de los premios no depende de ningún sorteo (no es Lotería), sino que toda persona que haya presentado la solución exacta recibirá el premio de 200 ptas.
3. Tanto las soluciones como los pedidos se aceptarán únicamente hasta el 20 de julio de 1933. El 30 de julio de 1933 se enviarán por correo los premios a los que hayan acertado la solución exacta. El mismo día se publicará en este diario la solución, así como los nombres y dirección de las personas a quienes correspondieron los premios.
4. La solución exacta está depositada en la notaría de D. Rafael López de Haro, Paseo de Gracia, 18, Barcelona
5. A cada reloj se acompaña una certificación que da derecho a cobrar el premio al haber presentado la solución exacta.
6. El envío de los relojes se hará por correo, contra reembolso. Para portes y embalaje se agregarán ptas. 1.95
7. Caso de no agradar el reloj, aceptamos su devolución dentro de ocho días y devolveremos inmediatamente su valor.

Se suplica escribir la dirección claramente.
Dirigid soluciones y pedidos a
M. BERNSTEIN, Importación de relojes, sec. 9 - BARCELONA, Aribau, 143

La salud por las plantas

LAS 20 CURAS VEGETALES DEL ABATE HAMON

son la medicación natural, sana e inofensiva que viene demostrando desde hace 25 años que se crearon, su extraordinario poder curativo. Ejercen una poderosa depuración y renovación orgánica restableciendo el equilibrio de la salud. No exigen un régimen especial de alimentación.

Aunque haya Vd. ensayado todos los medios existentes para tratar de recuperar la salud sin conseguirlo, no desespere Vd. de verse libre de su dolencia. Pida Vd. hoy el libro "La Medicina Vegetal" y el

BOLETIN MENSUAL **«Lo que dicen los curados»**

en el cual se reproducen las cartas que recibimos cada mes demostrando la eficacia de este maravilloso método de curación POR MEDIO DE PLANTAS descubierto por el Abate Hamon.

Comprobará Vd. que todavía hay un método sencillo y natural, pero seguro, que puede devolverle la salud y la íntima satisfacción de la vida.

GRATIS se manda. Pídalo Vd. personalmente o mandando este anuncio en sobre abierto con sello de 2 cts.

Sr. Dtor. de Laboratorios Botánicos y Marinos, Ronda de la Universidad, núm. 6, Barcelona.
Sírvase mandarme **GRATIS Y SIN COMPROMISO** el Boletín Mensual "Lo que dicen los Curados" y el Libro "La Medicina Vegetal".
Nombre .....
Calle .....
Ciudad .....
Provincia ..... A 19

Hasta que compre Vd. un automóvil nuevo, saque el mayor partido posible del viejo, instalándole Nuevas Champion

Pídalas en su garage

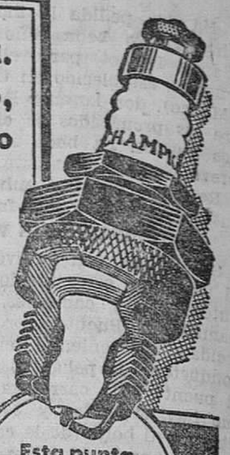

Bujías **CHAMPION**

Esta punta de nueva forma produce AUTOMOVILISMO ECONÓMICO

76

BLENORRAGIA
(PURGACIONES)

en todas sus manifestaciones: URETRITIS, PROSTATITIS, ORQUITIS, CISTITIS, GOTA MILITAR, etc., en el hombre, y VULVITIS, VAGINITIS, METRITIS, CISTITIS, ANEXITIS, FLUJOS, etc., en la mujer, por crónicas y rebeldes que sean, se combaten de una manera cómoda, rápida y eficaz, con los

CACHETS del Dr. SOIVRE

que depuran la sangre y los humores, comunican a la orina sus maravillosas propiedades antisépticas y microbicidas; sus admirables resultados se experimentan a las primeras tomas, la mejoría prosigue hasta el completo y perfecto restablecimiento de todo el aparato génito-urinario, curándose el paciente por sí solo sin inyecciones, lavados, aplicaciones de sondas, bujías, etc., tan peligroso siempre por las complicaciones a que exponen y nadie se entera de su enfermedad.

Basta tomar una caja para convencerse de ello.
Exigid siempre los legítimos CACHETS DEL Dr. SOIVRE, y no admitir sustituciones interesadas de escasos o nulos resultados.
Venta a 6,60 pesetas caja en las principales farmacias de España, Portugal y América.

AUTOBUSES CASTRO - SANTANDER

HORAS DE SALIDA

De Santander a Laredo y Castro Urdiales.... 8,30 y 17,15.
De Santander a Santoña..... 13,00 y 17,15.
De Santoña a Santander..... 8,00 y 15,30.
De Castro Urdiales a Laredo, Santoña y Santander..... 7,15 y 14,30.

Billetes reducidos de ida y vuelta para dos y tres días.
Servicios económicos y rápidos para excursiones.
LOS VIAJEROS DE MADRID PUEDEN TOMAR EL COCHE DE CASTRO EN BOO, A LAS 8,50.
Salida de Santander: frente a la Casa de Correos.

PRESERVATIVOS
«La Discreta. Salud, 6, Madrid
Catál. gratis sin enviar sello.

Petra Cancela
PROFESORA EN PARTOS
HOSPEDAJE EMBARAZADAS
Atarazanas, 13, 1.º Tel. 3075.

EL CANTABRICO.-Aptado 20

COMPAÑIA DE VAPORES NEPTUN, de Bremen

Servicio regular bimensual de vapores entre BREMEN, AMBERES, SANTANDER y viceversa.

Admiten carga para dichos puertos, así como para todos los países del Norte de Europa, América del Norte, América del Sur, Africa, Australia, Asia, los puertos del Mediterráneo, etc. con conocimiento directo.
Para más informes, dirigirse á

HOPPE Y COMPAÑIA
Paseo de Pereda, 29.-SANTANDER

A Vd. le interesa...
no lo dude, alguno de los mil artículos de viaje de esta casa. Nada perderá por visitar nuestras exposiciones abiertas día y noche; el sitio es céntrico, y en ellas encontrará siempre lo mejor, lo más elegante y lo más moderno.

G. RODRIGUEZ PRIETO
El especialista de las industrias del cuero.
PUERTA LA SIERRA, 7.-SANTANDER

Sección de anuncios cortos por palabras

AVISO AL PUBLICO. — Muebles nuevos, L. Martínez. Más barato, nadie. Para evitar dudas, consulten precios. Juan de Herrera, 4.

PASTILLAS «BONALD», cloro-boro-sódicas, mentol y cocaína: boca, garganta, toses. Preventivas de la gripe. De venta: Droguería Pérez del Molino y farmacias.

ESPERANZA GOMEZ, profesora en partos. Hospedaje embarazadas. Consulta diaria Santa Clara, 7, cuarto, Santander.

ONDULACION PERMANENTE DESDE DIEZ PESETAS. Ondulación «Sinfín», 60. Casa Pedrique, Compañía, 18, primero.

SE VENDE, muy barato, automóvil particular, «Erskine», cerrado, en buen estado. Informes: Eugenio Gutiérrez, número 3, portería.

VENDO, de verdadera ocasión, magnífica máquina coser, «Singer», bobina central. «Al Todo de Ocasión», Tableros, 3.

GRAN LIBRERIA MARIANO PADILLA. — Compra - venta toda clase de libros. Vende periódicos por arrobas, a 4 pesetas una. Se vende «La perfección sexual en el matrimonio», cuatro pesetas, y «La educación sexual», 3,50. Méndez Núñez, 4, librería. Santander.

VERDADERA GANGA, en un «Fiat», 521, cerrado, semidescapotable, completamente nuevo, y un «Amílcar», tres plazas, completamente equipado. Todo con absoluta garantía. Infórmense, seguidamente, Méndez Núñez, 20, oficinas.

CHALETS alquilo, en Sardinero, con o sin muebles y garaje, temporada o año. Informes: Viuda de Capa, Pérez Galdós, 29.

ALQUILO locales, propios para pequeños escritorios, en Concordia, 6. Informes: plaza Esperanza, 7, tienda.

MUEBLES. — Armarios dos lunas, una luna, nuevos, de satén, barnizados. Gran ocasión. San Simón, 3, taller.

«LA ITALIANA». — Ondulación permanente, cabeza completa y garantizada, en ondas y bucles o en caracoles, siete pesetas. Entrada por por el limpiabotas. San Francisco, 18, primero.

PROPIETARIOS.—La Sección Administración de fincas de la Cámara de la Propiedad se encargará, en condiciones ventajosas, de administrar vuestras casas.

MAQUINAS DE ESCRIBIR. Reparaciones, alquiler, lecciones de mecanografía, taquigrafía, ortografía y escritos de toda clase de documentos, a domicilio. Blanca, 6. Teléfono 3599.

VISITACION F. TOLOSA, profesora en partos. Practicanta. Masajista. Hospedaje para embarazadas. Florida, 7, cuarto.

PIANOS.— Si usted necesita piano, hará mal en no consultarnos precio. Tendrá una economía no menor de 250 pesetas. Marcas de garantía mundial. Escriba, sin compromiso, a Casa Viena-Muebles, Oviedo.

AUTOMOVILISTAS. — Radiadores, reparación y construcción de nidos, recambio y montaje, refrigeración garantizada, soldadura autógena, aletas, corazas, silenciosos, etc. Alameda Primera, frente al Cinema. Talleres Wünsch.

VENDO «Citroen», de ocasión, 10 HP., cerrado, cuatro asientos, a prueba. Informes: Teófilo Castillo, Cabezón de la Sal.

PARA SUS OJOS, cristales «Daylo». Aumentan la agudeza visual. Ortega, óptico, Ribera, 5.

SE VENDE coche, dos plazas, tipo carrera, barato, a toda prueba. Informes, Admón.

SE VENDE CHALET, con garaje, 10 metros largo por 6 metros ancho, con terraza encima. Avenida frente Valdecilla. Informarán, Administración.

VENDO, en Liérganes, casa compuesta planta baja, comedor y cocina; garaje, capaz cuatro automóviles; piso, capaz doce camas; desván, huerta doce carros, pozo y lavadero y cuadra anexa capaz cuatro vacas. Informes, en Reinosa, Pedro Martínez, casa Gato.

ALQUILO, en Alonso Gullón, frente grupo escolar Pelayo, primeros pisos, con garajes, noventa pesetas. Pisos sueltos, económicos. Obra nueva. Informes, en la misma.

«LA MODERNA».— Peluquería de señoras. San Francisco, 21, primero. Permanentes completas desde diez pesetas. Servicio esmerado. Precios económicos.

«LA EVITADORA DE INCENDIOS». — Limpieza de chimeneas y cocinas. Obreros asegurados. Peña Herbosa, 31, primero izquierda. Teléfono 2996. Administrador, Marcelo Merced.

ALQUILO piso, amueblado, económico, temporada verano. Informarán, San Martín de Abajo, 15, primero.

VENDO finca, buena pradería, cuadra, para 22 vacas y 200 ovejas, casa-vivienda. Blanca, 12, primero. Santander.

SE VENDE un piso grande, muy céntrico, llave en mano. Darán razón: San Luis, 3, primero derecha.

BALANZAS AUTOMATICAS y básculas. Reparaciones por personal especializado en la fábrica de básculas Constructora Montañesa, calle Federico Vial.

SE NECESITA un oficial para herradero, bien impuesto. Para tratar, con Eugenio Suances, en Prádanos de Ojeda (Palencia).

SE VENDE auto pequeño, cuatro plazas «Austin», poco consumo, toda prueba. Se necesitan agentes activos Seguros incendios, Santander y pueblos importantes. Buenas comisiones. Diríjanse: José Luis Pérez, Astillero.

NEGOCIO bonito en marcha, bien situado, se traspasa, por no poderlo atender. Poco dinero. Informan en esta Administración.

VENDO coche «Fiat», 521, estado nuevo; «Citroen», C-4, cerrado, calzado nuevo, barato. Informes: Bonifacio Becerril, Puente San Miguel.

SE VENDE primer piso, en Cisneros, 4, con baño y agua caliente, llave en mano. Informarán, Magallanes, 1, primero.

PELUQUERIA SEÑORAS «JULIA».—Por sus esmerados servicios en permanente, ondulaciones y corte de pelo, la más preferida. Peso, 17, esquina Puerta la Sierra.

CERTIFICADOS penales y presentación de documentos en los Ministerios. Compraventa de casas, traspasos, hipotecas. Burgos, 22, primero. Teléfono 1003.

SE ALQUILAN tres habitaciones, en casa particular, una con dos camas, con o sin pensión. Buena calle. Informes, en esta Admón.

SE VENDE camión «Reo», seminuevo, bien calzado, carga cinco toneladas. Informes, en esta Admón.

SE VENDE un piano, de 65 martillos, en buen uso, y un carro tartana para caballo, en buen estado. Informes: Manuel Díaz, Ubiarco.

ALQUILO PISOS HERMOSOS, soleados, nueve, diez y once duros, cinco minutos de Cuatro Caminos. Para informes, don Virgilio Carro.

ALQUILO piso, amueblado, temporada verano, ocho, diez camas, cuarto baño, todas comodidades, muy céntrico. Informan, Sautuola, 11, segundo.

FRAULEIN se necesita para lección a dos niños. Presentarse, dos a cuatro, Joaquín Costa, 23, segundo. Sardinero.

AUTOMOVIL «BUICK», cinco plazas, se vende. Gran Garaje Sardinero.

CONFITERIA «LA MARINA», Muelle, 18.—Pone a la venta para el sábado y domingo las exquisitas tostadas y otros dulces, de la Casa Blanco, de Torrelavega, especiales para meriendas de campo.

EN CALLE CENTRICA vendo planta baja, con vivienda, a dos calles. Tratar: Burgos, 22, primero. Agencia de Negocios. Teléfono 1003.

ACEITE EXTRAFINO «FIGARO».—Ya tienen a la venta todos los señores almacenistas y tenderos de comestibles.

POR AUSENTARME urgentemente al extranjero, traspaso magnífico bar, calle movimiento, pocos gastos, con bastantes existencias, sumamente barato. Informará este diario.

«FIAT», modelo 503, turismo, cinco plazas, muy bien equipado, estado como nuevo, consumo 11 litros, pesetas 2.500. Aracil, Burgos, 13. Santander.

PERDIDA de perro lobo. Gratificarán su entrega: Enrique Gutiérrez, Monte.

PENSION, con habitaciones inmejorables, para familias. San José, 18 (Ateneo).

SE DESEA casa, con amplio terreno, alrededores Santander. Escribid, renta, detalles, M. R., esta Admón.

VENDO MAQUINA «Universal», alemana, con cepillo; engruesadora automática, «Tupí»; sierra de cinta, y taladro. Un motor, 5 HP., corriente alterna. Un árbol de sierra circular. Informes: Castañeda, 1, Torrelavega.

VENDO carro y burro, junto o separado. Lope de Vega, 19, bajo.

SEÑORITA de buena presencia, para vender artículo fácil, necesito. Esta Administración.

PLANTA BAJA alquilo, muy amplia, propia para industria o almacén, en Ruamayor, 8. Informes: Ruamayor, 2, tercero.

VENDO «Ford», chasis largo, ruedas gemelas, modelo 1931. José Ruiz, en Orejo.

«CITROEN», C-4, siete plazas, con separación, seis ruedas, porta-maletas y aparato taxi, 3.750 pesetas. Chasis «Citroen», 1.800 kilos, 3.500 pesetas. Agencia Vallina, Muelle, 26.

AUTO. — OCASION. — Conducción interior, seis cilindros, a prueba, 2.000 pesetas. Relojería San Juan, San Francisco, 18.

VENDO casa, 22.000 pesetas, rentando 7 por 100 libre; pisos, 5.000, 8.000 y 16.000. Burgos, 22, primero, oficina. Teléfono 1003.

NECESITASE representantes, comisión, trabajen publicidad. Informan, EL CANTABRICO.

«FIAT», propio camioneta, se vende. Garaje Guerra, detrás Gran Cinema.

CHALET, en la avenida de Maura (Sardinero), se alquila o vende, sin muebles, en condiciones económicas. Informes, esta Admón.

CURSILLOS MAGISTERIO. Preparación completa para los convocados, dirigida por don Dictinio González y don Valentín García. Informes: Calderón, 15, segundo.

SE NECESITAN oficialas de modista. Becedo, 5, segundo.

COMPRO piso o casita, de 8.000 a 16.000 pesetas, preferible llave en mano. Precio y condiciones, a iniciales A. V., en esta Admón.

POR TEMPORADA verano alquilo piso, económico, Alto de Miranda. Informarán, estanco del Alto Miranda.

VERDADERA GANGA.—Vendo casa, orilla carretera, con terreno, llave mano, buenas condiciones, cerca Valdecilla. Para informes, escribid S. M., CANTABRICO.

HABIENDOSE EXTRAVIADO la libreta número 31.465, de la serie B, de la Caja de Ahorros del Monte de Piedad, se suplica a la persona que la haya encontrado la entregue en las oficinas de dicho establecimiento, entendiéndose que, transcurrido el plazo que señalan los Estatutos, se extenderá una duplicada, quedando el Monte exento de responsabilidad.

SE VENDEN plantas de hortalizas y flores. Grandes viveros. Floricultor instalado antes en Barrio Obrero. Detrás de «Villa Ruperto», número 13, bajo.

ALQUILO primer piso, moderno, cuarto de baño, Pablo Iglesias, 19 (antes Reina Victoria). Informa, segundo piso.

PERDIDA alfiler brillantes, desde Cisneros, por la alameda, a Cuatro Caminos. Ruégase quien lo haya encontrado lo entregue: Magallanes, 27, primero izquierda. Gratificarán.

SASTRE. — Faltan aprendizas adelantadas. Ruamayor, 15, primero.

MUCHACHA del campo, para todo servicio, necesita «Granja Andrea», calle Montevideo, número 5. Buen sueldo.

«CITROEN», conducción interior, 10 c. v., caja redonda, bien calzado, vendo, barato; camioneta, id., 10 c. v., 500 kilos, toda prueba. Informa, Arsenio, Muriedas, tienda.

ENSEÑANZAS. — Inglés y francés, enseñanza rápida. Precios módicos. Clases particulares y generales. Enseñanza español para extranjeros. Precios módicos. José, apartado 214.

MOTOCICLETA, «Harley Davidson», con sidecar, andando como nueva, se vende, a toda prueba, en 650 pesetas. Radio, «Atwater Kent», ocho lámparas, con mueble grande y pic-hut, corriente continua, estado nuevo, verdadera ocasión. Gómez Oreña, 9, taller.

¡AUTOMOVILISTAS! Empieza el caluroso verano. Usted debe comprar, construir, reparar o limpiar su radiador en los nuevos talleres «Mosterín». Gastará su dinero de una vez para siempre, y experimentará la verdadera sensación de conducir en todo tiempo y bajo cualquier clima. Rigurosa garantía. Precios módicos. Gómez Oreña, 9. Teléfono 2348.

MUDANZAS y transportes económicos. Respondo de roturas. Daniel Ramos, Vargas, 19. Teléfono 1193.

M.E.C.D. 2017