EL CANTÁBRICO

DIARIO DE LA MAÑANA

Santander-Año XXXVI - Numero 12.976 | Fundado por Don José Estrañi | Miércoles, 3 de diciembre de 1930

PLUMADA

POR UN VIEJO ESCRITOR

En "El Liberal", de Bilbao, escribe un conmovedor artículo don Eusebio Lámbarri hablando de don Federico Iriarte de la Banda. Es un artículo que no puede pasar silenciado por nosotros. Sería un cargo de conciencia y una ordinariez espiritual. Sería una verdadera desaprensión. Haya tiempo o no, falten ojos para escribir un minuto más, es imperativo ponerse a escribir unas líneas para dar las gracias al señor Lámbarri, que defiende a un desamparado paisano, y para rendir un tributo de respeto, admiración y cariño a un hombre como don Federico Iriarte de la Banda.

Tenemos un cargo de conciencia como escritor montañés: hemos leído cuarenta años, de vez en cuando, artículos y versos de Iriarte de la Banda en los periódicos santanderinos, y no conocemos personalmente al viejo y nobilísimo escritor. Nunca le hallamos en nuestras relaciones santanderinas, ni cuando vivíamos todavía en nuestro Reinosa y andábamos a menudo por la capital, ni después cuando la vida nos sujetaba en Bilbao y nos llevaba menos frecuentemente a nuestra tierra. De tarde en tarde, volvía a ponerse delante de nuestros ojos un soneto o un artículo de Iriarte de la Banda. No sabíamos cómo vivía: mucho tiempo ni dónde vivía. Desde luego, nuestra vida también harto intermitente en lo de escribir para periódicos, se desconectaba largas temporadas del compañerismo literario. Entre unas cosas y otras, afanes imperativos y tendencias contenidas o desbordadas, nuestra ignorancia de lo literario y saliente montañés se solía hacer cada año mayor, pues muchos nos pasábamos sin leer su Prensa de continuo y sin leer sus libros ni ver la obra de sus artistas. Entre esto y la timidez natural para buscar relaciones con gente de mucho saber, explica de sobra, aunque con pocos datos, la razón de que no conociéramos personalmente, al cabo de tanto tiempo de escribir uno y otro, a este excelente montañés, cuya última hora de la vida parece tan dramática. Forzosamente dramática, por tratarse de un escritor: todo escritor, a poco que lo sea, tiene imaginación, y ésta es la que plantea el drama de nuestra intimidad...

A veces se asombra uno de cómo se combinan siempre los hechos para lograr una coincidencia que pudiéramos llamar negativa: todo pasa de manera que nos sea contrario o no permita que entremos en la zona de luz. Decimos esto, porque no hace mucho todavía se hizo en Santander un acto de admiración y cariño hacia don Federico Iriarte de la Banda: un homenaje por periodistas y amigos. Pues bien, tampoco nosotros lo supimos oportunamente. Nos contrarió. Era una oportunidad para haber enviado siquiera una carta de adhesión, de ofrecimientos de amistad y compañerismo, de sentimiento expresivo y directo, puesto que real y sobradamente le teníamos en lo profundo, después de tantos años de compañerismo espiritual y de intimidad montañesa. Tarde ya, tuvimos la intención de haber escrito la carta; pero el no saber la dirección, de un lado, el paso veloz de los días y sus luchas y la fatal maldad, o lo que sea, de esa coincidencia negativa de que hablábamos antes, nos arrebató la nueva ocasión.

Queda hecho un poco el descargo de no haber conocido personalmente a don Federico Iriarte de la Banda y no haber comunicado alguna vez con él por correspondencia o por periódico. No conocíamos bien su edad ni sus dificultades de la vida, ni sus bondades de maestro de niños, para nosotros cualidad suma: dedicarse a enseñar y enseñar sin enfadarse. Ser inteligente y culto y austero; ser culto y pobre y dedicarse a enseñar niños y a escribir cuando se pueda para defender a los que necesitan defensa, es una categoría moral de primer orden. El artículo de don Eusebio Lámbarri, muy bien hecho, porque además de estarlo como de todo un escritor, está hecho además como de todo un hombre, ha puesto en vilo el sentimiento latente que había en nosotros. Nos alegramos que esta vez la coincidencia haya sido positiva y, al menos, se intente hacer algo en favor del viejo y bondadoso escritor montañés. Al menos, nos alegramos de haber leído el generoso y bello artículo de Eusebio Lámbarri, porque así podemos escribir el nuestro y pagar, en lo que nos corresponde, el tributo de recuerdo, respeto y admiración de que es digno el poeta, el liberal y el maestro de niños que pasa tan solitario los últimos años de tan larga vida de dificultades.

Sabido es, en fin, que quien esto escribe no vive en Santander. Le es difícil, por lo tanto, actuar en alguna gestión positiva a favor del anciano escritor. Hacemos este artículo para contribuir a dar una satisfacción de publicidad que saque algo del olvido a quien está retirado de la vida circulante y merece recuerdo. Creemos que el artículo de Lámbarri y el nuestro y cualquiera otro que se escriba, consolará mucho al señor Iriarte de la Banda. Pero además hacemos este artículo para estimular la ayuda positiva y para ofrecer nuestro concurso a quienes quieran y puedan organizar algo eficaz.

R. SANCHEZ DIAZ

1 de diciembre de 1930.

JESUS MATA RUMAYOR

Partos.-Matriz.-Niños.-Cirugía general.

TELEFONO 2419.

Marcelino S. de Sautuola, 2, 2.°

SANTANDER

La asamblea de Asociaciones de la Prensa.

(Por teléfono.)

SESION INAUGURAL

Vitoria.—Esta mañana se ha celebrado en la Diputación provincial la sesión inaugural de la segunda asamblea de la Federación de Asociaciones de la Prensa del Norte y Noroeste de España, a la que asisten representantes de todas las Asociaciones que la integran.

A las diez se celebró una sesión privada, en la que se aprobó el acta de la asamblea anterior y el reglamento y se designaron los secretarios.

A las once de la mañana tuvo lugar la sesión inaugural, presidida por el subsecretario de la Economía, señor Lequerica, en unión de las autoridades de Vitoria.

Habló primero el presidente de la Asociación de la Prensa de Vitoria, don Luis Dorao, que tuvo palabras de elogio para las autoridades.

Después hizo uso de la palabra el presidente de la Federación de Asociaciones de Prensa del Norte y Noroeste de España, don Manuel de los Santos, que es presidente de la Asociación de la Prensa de San Sebastián, elogiando a sus compañeros de Vitoria y de otras provincias.

Luego, el gobernador civil leyó unas cuartillas, en las que se hace un elogio de la Prensa española. Habló del poder de la Prensa y glosó la frase de León XIII, que dijo hace más un buen periódico que cien predicadores.

Dijo que los periodistas son los cruzados de la cultura.

A continuación se levantó el subsecretario de Economía, manifestando que cuando se entra en un Banco se hace con temor y temblor; cuando se entra en un periódico se hace con temor, pero sin temblor, y cuando se penetra en una oficina ejecutiva sólo se tiembla.

Añadió que la Prensa es cultura y es arte. Habló de la vida de los periodistas, y dijo que para que sea halagada, para que cumplan con su alto ideal de esparcir la cultura, es preciso que tengan una vida independiente y libre de agobios económicos.

Recordó cuando en sus años mozos fué redactor de un periódico de Bilbao, y tuvo frases de añoranza para aquella época.

Manifestó que sus años de periodismo fueron de una gran ilusión, y terminó ofreciéndose a todos los periodistas, merecedores de mejorar por la labor que realizan.

A la una de la tarde se celebró un banquete en un hotel de la ciudad, ofrecido por la Asociación de la Prensa de Vitoria a las autoridades y delegados.

Por la tarde se celebró una fiesta en el Círculo Vitoriano, en honor de los asambleístas.

VEGA TRAPAGA PIEL Y SECRETAS

Méndez Núñez, 7, 2.°

Leopoldo Rodríguez F. Sierra

MÉDICO RADIOLOGO

Especialista en Piel, Secretas y Radiumterapia

Consulta de diez a una :: MUELLE, 20.

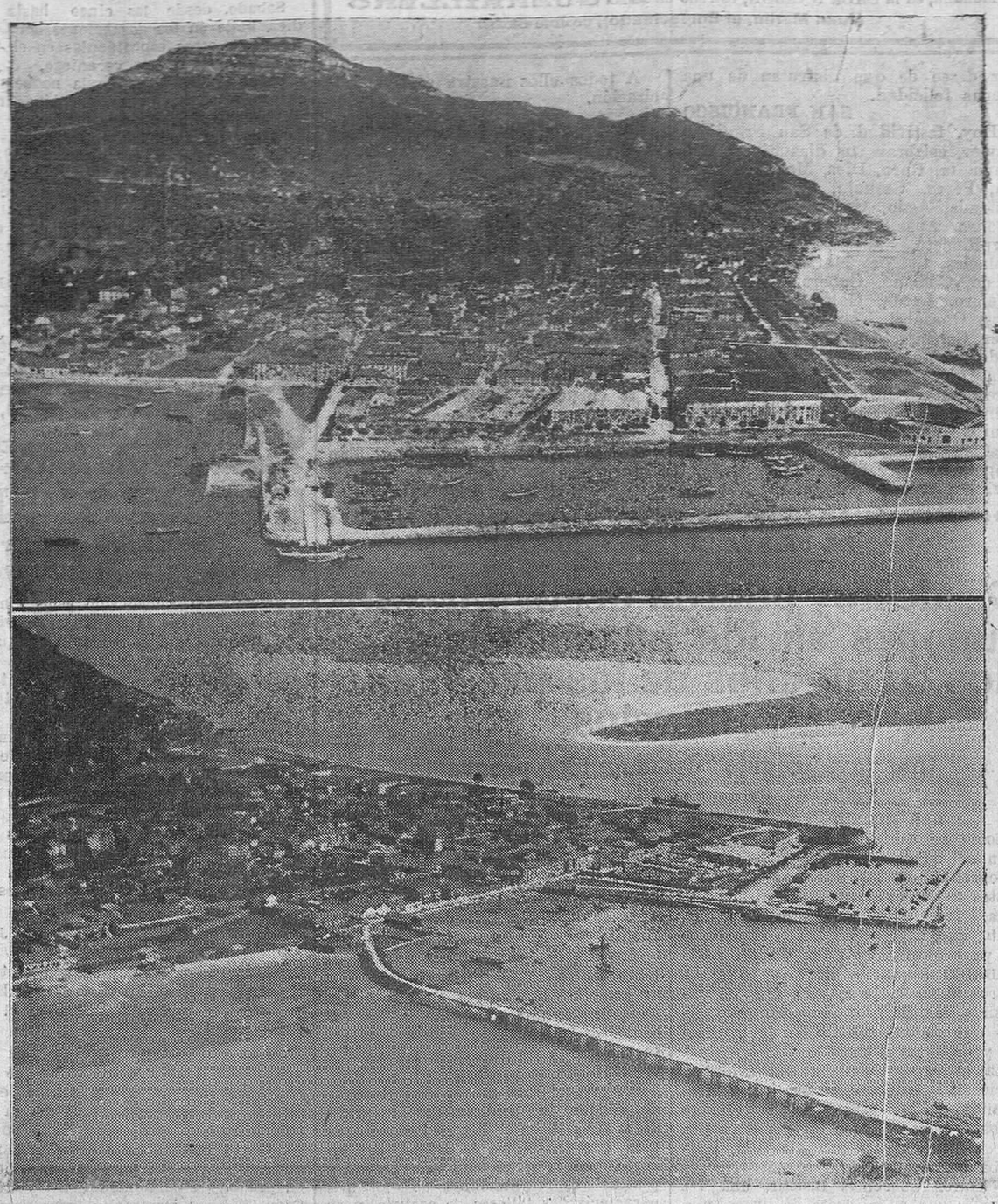

SANTOÑA. DESDE EL AVION DE POMBO. — Arriba, la preciosa villa, de calles largas tiradas a cordel e industrias ricas y florecientes, aparece en la foto como una pequeña ciudad tendida a la sombra de un monte.—Abajo, en primer término, el nuevo brazo que une a Santoña con tierra. Al fondo, Laredo, con su bello arenal interminable, y junto a la dársena, las casas y las fábricas en simpático maridaje: el trabajo y el hogar, que es la base de la paz humana.

(Foto obtenida por "Samot" por encargo del Turismo para la propaganda de la provincia.)

EL PANTANO DEL EBRO

La situación de la Confederación del Ebro.

Con el título de "Problemas nacionales" publica "El Sol" un interesante artículo, del cual se nos transmiten por teléfono los párrafos de más relieve del mismo.

Comentando el error de utilizar un presupuesto basado casi totalmente en el manoseado aval del Estado, recalca el gran diario aquel error, diciendo que no era difícil prever la imposibilidad de utilizar el crédito nacional para obtener estos 175 millones, tanto por la importancia de la cifra y la alarmante tendencia del cambio, como por la necesidad de utilizar también el crédito en atenciones análogas de la Caja Ferroviaria y otras entidades semejantes. Tampoco hay que olvidar que el empréstito previsto por la Confederación en su presupuesto era el cuarto que pedía esta entidad, y que él solo suponía unas 80 pesetas por habitante de la cuenca; extendido este criterio a toda España, hubiera conducido a un empréstito de 1.600 millones para obras hidráulicas en un año.

La Dictadura de Primo de Rivera, con su incapacidad y su ligereza, aprobó el presupuesto, y sus sucesores, faltos de preparación e interés por las obras públicas, pidieron telegráficamente relación de sueldos y automóviles, perdiéndose en estos detalles sin remediar el verdadero mal, y aun parece que sin enterarse de su existencia hasta leer la nota que comentamos.

Pero los Gobiernos son una cosa y la realidad es otra. No basta con que aquéllos aprueben un presupuesto para que sea posible su cumplimiento. La Confederación no logró emitir en 1930 más que 50 millones de su empréstito, y ahora, aun habiendo reducido considerablemente sus primitivos planes, se encuentra con que no puede atender las obligaciones que vencen antes de fin de año, que tiene contratadas obras por valor de cerca de 40 millones de pesetas, y que para salir adelante no dispone apenas de más recursos que unos cuatro millones en que la subvención anual del Estado excede al servicio de intereses y amortizaciones de empréstitos anteriores.

La situación es tan grave, que la Confederación habla de paralizar todas sus obras, suspender todos sus trabajos y entregar su organización a quien esté facultado para liquidarla.

La Confederación del Ebro propone como solución que se le garantice durante veinticinco años la actual subvención del Estado, y que se la autorice a emitir un empréstito con la garantía del excedente de cuatro millones a que antes nos referimos.

Cree que con este empréstito, y retrasando el desarrollo de sus grandiosos planes, podrá esperar a que se reunan las Cortes, ante las que desea plantear el problema para procurar encontrarle una solución definitiva.

Todavía no ha conseguido la deseada autorización, preparándose toda la cuenca del Ebro para hacer sobre el Gobierno la presión necesaria hasta lograrla. La fórmula propuesta, como otras análogas ya aceptadas por el actual Gobierno, en definitiva no resuelve nada, pues en nada se diferencia de un empréstito ordinario con el aval del Estado. Sería mejor que la Confederación y el Gobierno entraran en el fondo del asunto, que, según opiniones muy autorizadas, no tiene más remedio que un aumento considerable, por lo menos al triple, de la actual subvención del Estado, simultáneamente con una revisión de la legislación en que se basan la Confederación y su funcionamiento.

Si con una o con otra fórmula no se evita el derrumbamiento de la Confederación, la sacudida en la cuenca del Ebro será intensa y profunda. Allí se han comprometido intereses y alentado ilusiones que no se pueden destrozar impunemente. Que estos intereses e ilusiones hayan aceptado como buenas las fantasías propagadas por el Gobierno de Primo de Rivera, no justificaría en ningún caso el castigo de alejar una vez más la posibilidad de ver realizadas obras que constituyen la esperanza de redención de muchos españoles.

* * *

Algo de lo dicho con respecto al gran problema nacional que se plantea—y que modestamente se ha señalado con frecuencia en estas columnas, creencia de la que participaba un gran sector de opinión—, se puede aplicar al conflicto regional planteado en Campóo con el Pantano del Ebro, en cuyo asunto de expropiaciones se alentaron ilusiones con promesas categóricas en escritos (artículos y libros) y en las asambleas de Zaragoza, sin que luego la realidad del presupuesto de la Confederación pudiera corresponder a la teórica siembra de esas ilusiones, de esas promesas, a no ser en casos especiales, entre los que se puede contar el ocurrido con Vidrieras Cantábricas Reunidas. De ahí la lucha meritoria y titánica de Unión Campurriana y el estado lamentable del problema de las indemnizaciones por causa de expropiación en la zona del embalse.

BUENAVENTURA R. PARETS

ABOGADO

Consulta diaria de 9 a 1 y de 4 a 6, excepto los días festivos.

M.° CONACHY

DENTISTA

PASEO MENENDEZ Y PELAYO, 30. 2.°

Las nuevas escuelas.

UNA NOTA DEL ALCALDE INTERINO

En el Ayuntamiento se nos facilitó ayer tarde la siguiente nota oficiosa:

"Para el próximo jueves, a las seis de la tarde, he convocado a la Junta local de Primera Enseñanza, al objeto de someter a su aprobación las creaciones de nuevas escuelas, que han de llevarse a efecto con cargo a las 5.500 pesetas que importaban las subvenciones a las escuelas privadas, si bien ha de tenerse en cuenta que, de las 123 escuelas privadas que existen en la actualidad, solamente cinco o seis recibían protección de la excelentísima Corporación en forma de subvención.

A tal efecto, será objeto de la propuesta de esta Alcaldía accidental la creación de una escuela unitaria de niñas y otra de párvulos en el Barrio Obrero del Rey, a cuyo efecto cede los locales la Junta directiva de aquella Cooperativa, y de esta forma, en unión de la escuela unitaria de niños que ya existe, creada en aquella barriada, quedará resuelto el problema escolar de la misma, que está integrada por ciento veinticuatro familias, y el importe de dichas creaciones ascenderá a la cantidad anual de 1.200 pesetas, para subvenir a la obligación de proporcionar casa-habitación a las dos señoras maestras de las escuelas que se crean.

Se propugnará la creación de una escuela unitaria de niñas en el barrio de La Reyerta, de Peñacastillo, cuyo coste ascenderá a 1.200 pesetas, 600 en concepto de casa-habitación de la señora maestra, y las 600 restantes en concepto de arrendamiento de local.

Igualmente será objeto de nuestra propuesta ampliar la graduación de la escuela graduada de niñas, aneja a la Normal de Maestras, de tres a seis secciones, que importará 2.500 pesetas en concepto de casa-habitación de las señoras maestras.

Una escuela de párvulos en San Román de la Llanilla, cuya creación origina un gasto de 600 pesetas anuales, en concepto de casa-habitación para la señora maestra, cuya escuela es donada por el concejal don Dimas Pardo Barreda.

Por este procedimiento obtendremos la creación de seis escuelas más, con cabida para trescientos niños de uno y otro sexo, cuya ampliación y mejora de la Enseñanza primaria oficial es independiente de lo que pueda hacer la Comisión municipal de Instrucción con las consignaciones votadas para el próximo ejercicio económico."

COMENTARIOS

El ministro de la Gobernación, en unas declaraciones optimistas, ha señalado como nota satisfactoria el espectáculo dado por la asamblea de Diputaciones, en la que se ha puesto de relieve el anhelo de trabajar por la Patria.

Todo buen español debe alegrarse de esos anhelos patrióticos y desear que se conviertan en realidad, mediante esfuerzo de constancia para tal propósito.

Pero ocurre que estamos en una época en la que los ciudadanos necesitan más que anhelos, realidades, ya que de aquéllos están sembrados las declaraciones de los políticos de todos los tiempos, los discursos de presidentes de todas las entidades y las otras, cuando llegan—que por desgracia es de modo inexorable—no suelen ser en armonía, en la mayoría de los casos, halagüeñas para la vida de la nación.

Para un país como el nuestro, demasiado escéptico, el relieve satisfactorio está más alto que el optimismo que pueda levantar en el espíritu nacional discursos de asambleas y acuerdos de las mismas, incluso, es claro, de Diputaciones nombradas de Real Orden.

Necesita reformas hondas, que encaucen aspiraciones democráticas, que vibran fuertemente en los sentimientos ciudadanos: tras haber sido contenidos durante siete años, en el transcurso de los cuales se habló todos los días de anhelos patrióticos en largos discursos y en extensas notas del Gobierno.

Bien están esos anhelos que ahora se señalan, anhelos patrióticos; pero para convencer al pueblo estarían mejor las realidades innovadoras que éste siente para su democracia generosa, y tan patriótica como el tono conservador que algunos emplean como monopolio para ofrecer prosperidad al país.

ANTONIO ALBERDI

VIAS URINARIAS, PARTOS Y ENFERMEDADES DE LA MUJER

Consulta de diez a una y de tres a cinco. Amós de Escalante, 10, 1.°—Tel. 2774.

Dr. VAZQUEZ ANDIANDE

MEDICO-CIRUJANO

ESPECIALISTA EN PARTOS Y ENFERMEDADES DE LA MUJER

San Francisco, 21, 1.°—De 11 a 1 y 4 a 6. Teléfono 3122.

Fernando Estrañi

Enfermedades del SISTEMA NERVIOSO

CASTELAR, 1. — TELEFONO 1142.

Consulta de 11 a 1 y de 3 a 5.

DE SOCIEDAD

UNA BODA

En la iglesia de San Fermín de los Navarros, de Madrid, se ha celebrado el enlace matrimonial de la bella señorita Estela Neira con el distinguido joven santanderino don Carlos Fourneau.

Bendijo la unión el vicerrector de la misma iglesia, Padre Federico Curieses, apadrinando a la simpática pareja la respetable señora viuda de Fourneau, madre del novio, y don José María Gil Robles, tío de la desposada.

Firmaron el acta como testigos don Jesús Prieto, don Mariano Giribet, don Angel Ortueta, don Vicente Sánchez, don Juan José Rivas y don Pablo Güemes.

Llevaron la cola del espléndido vestido de la novia sus primitos, los encantadores niños Antoñita y Luisito.

Terminada la ceremonia religiosa, novios e invitados se trasladaron al Hotel Ritz, donde se sirvió un exquisito "lunch", amenizado por una selecta orquesta.

A esta gratísima y brillante fiesta de sociedad asistieron:

Señoras viudas de Neira y de Corral; señoras de Fernández García, de Carazo (don Antonio), de Zaracondegui, de Rosenau, de Díez, de Colorado, de Muñoz, de Viudas, de González, de Anglada, de Abascal, doña María Pequeño de Pita y de Fernández Rivero.

Señoritas Araceli Neira, Paquita Fourneau, Maruja Ruiz, Ester y Angelines López, Isabel Coronado, Lolita Zaracondegui, Mariuca Muñoz, María Teresa y María del Carmen González, María Luisa Zubillaga, Nelia Abascal, Maruja Caño, Mimí Fernández, Carmen Pita.

Señores don César Obregón, don Pedro Martín, don Luis Gutiérrez, don José Esteban, don Daniel Fernández García, don René Bacallao, don Angel Fernández Rivero, don Pablo Santos, don Regino Saldaña, don Francisco Colorado, don Víctor Muñoz, don Porfirio Muga, don Fernando García, don Adolfo González, don Arturo Viudas, don Carlos de Anglada, don Fernando Mazorra, don Emilio Ortueta, don Santiago Caño, don Manuel Codina, don Víctor Cano, don Higinio Díaz, don Andrés Ortiz.

Los novios salieron en viaje de luna de miel para visitar Francia, Inglaterra y Suiza.

Nuestra enhorabuena, con el me-

M.E.C.D. 2017

GRAN CINEMA

HOY, MIÉRCOLES — A LAS SIETE Y DIEZ Y MEDIA

SHOW BOAT
(EL TEATRO FLOTANTE)

Superproducción de época sincronizada
Canciones por LAURA LA PLANTE
PRECIOSA MUÑEQUITA (DIBUJOS)

Mañana, en la SALA NARBON, estreno de EL GUERRILLERO (Juan Martín, el Empecinado), de José Buchs.

jor deseo de que disfruten de una eterna felicidad.

SAN FRANCISCO

Hoy, festividad de San Francisco Javier, celebran sus días Rivero Gil, Revuelta, Haro, Díez, Martínez, Brena, Pérez, Setuain, Obeso, Flórez-Estrada, Aedo, García, G. Morante, Alonso, Aparicio, Aritio, Avendaño, Azpilicueta, Salazar, Baraja, Ortiz, Palacios, Campo, Matas, Montanero, Cosío, Cimiano, Cubero, Escajadillo, Melero, Lecue, Galán, García Ramos, González Díaz, Guillén, Gutiérrez Colomer, Herrero Prieto, Hurtado de Mendoza, Larrosa, Leal, Lemus, Linares, Lostal, Llata, Mirones, Presmanes, Quintana, Maza, Pérez Venero, Raba, Sánchez Macho, Quintanilla, Roldán, Sandoval, Santos, Sisniega, Castillo, Toledo, Iglesias, Sopelana, Mier, Fernández, Crespo, Herrera Oria y Vierna.

A todos ellos nuestra efusiva felicitación.

Mantequil'a LA PASTORA
Preparada por GRANJA EL HENAR
Venta: LA MONTAÑESA, Muelle, 7 y 8.

PETICION DE MANO

Por doña Benita Solana Gutiérrez, viuda de Balbás, y para su hijo José Manuel Balbás, le ha sido pedida a doña María Sáiz, viuda de V. Lavín, la mano de su hija Bibi. Entre los novios se cruzaron los regalos de costumbre, y la boda se celebrará el próximo mes de enero.

ENFERMO

Se encuentra enfermo desde hace días, aunque, por fortuna, no de gravedad, nuestro querido amigo el cónsul de Cuba en esta capital, don Andrés Rivero.

BERGERAC

LA FIESTA DE LAS MODISTAS

Desde hoy podrán depositarse los cupones en los buzones instalados en algunos de los principales comercios.

Una "avanzadilla" del magnífico programa.

LA ELECCION DE REINA DE LAS MODISTAS

Como se había previsto, la publicación del número extraordinario con las fotografías de las señoritas representantes de los diferentes talleres de costura, constituyó un éxito resonante, tanto, que, a pesar de haber aumentado la ya copiosísima tirada de EL CANTABRICO en varios millares de ejemplares, mediada la mañana nos fué imposible atender los importantes pedidos que se nos solicitaban de la capital y de la provincia.

La gente contemplaba con avidez y curiosidad extraordinarias los rostros bonitos de las aspirantes al efímero reinado, y cada lector escogía a la que, por admiración o por simpatía, estimaba que debía votar.

Nosotros queremos insistir, una vez más, en que no se trata de un concurso de belleza, sino que lo que se pretende es la elección de una costurera digna o por su hermosura o por su simpatía o por sus virtudes, de ostentar la representación de sus compañeras.

Para facilitar la emisión del voto se han improvisado unos buzones que serán colocados, desde la mañana de hoy, en los comercios siguientes:

Almacenes Ribalaygua, San Francisco, 12.

Casa de Sinforiano Ródenas, plaza del Príncipe, 2.

Sucesores de Blanco, San Francisco, 9.

"El Toisón", de Fernando Diego, San Francisco, 22.

Trujillano y Sacristán, "La Parisién", San Francisco, 27.

Casa Viuda de Ramón Rebolledo, plaza de la Constitución.

En estos buzones deberán depositar los votantes los cupones, pero sin incluirlos en sobres, con objeto de no reducir la capacidad de aquéllos.

Esos buzones están todos cerrados con llaves, y éstas le serán entregadas al notario don Eduardo Casuso, para que las tenga en su poder hasta el momento del escrutinio.

Dispuesto éste, el notario abrirá los buzones y comenzará el escrutinio, de cuyo resultado se levantará el acta correspondiente.

Y ya entonces, "Reina habemus".

Este título le ostentará la que más votos obtenga, y las cuatro señoritas que la sigan en votación, formarán su corte.

De manera que, desde la mañana de hoy, solemnemente, ¡a emitir el sufragio!

LAS FIESTAS EN EL GRAN CINEMA, CASINO DEL SARDINERO Y TEATRO PEREDA

Tres fiestas se preparan, por ahora.

La primera se verificará el viernes, 12, a las diez y media de la noche, en el Gran Cinema. Una película, corta y optimista, y varios números selectísimos, que aun no podemos detallar. Para conocimiento de las modistas, y para que éstas incorporen sus nombres a la relación de eficaces colaboradores de su fiesta, diremos que tanto don Ramón Herrera como don Felipe Arce, los dos inteligentísimos representantes en esta ciudad de la Empresa "Sage", han anunciado que darán todas las facilidades que de ellos se precisen para que los elementos de que pueden disponer actúen en los distintos espectáculos que se preparan. Y esto lo hacen pensando exclusivamente que la fiesta la organiza EL CANTABRICO.

En la tarde del sábado, día de Santa Lucía, se celebrará un baile brillantísimo en el Gran Casino del Sardinero. Juanito Setién, el popular arrendatario, abrirá ese día el Teatro de aquel suntuoso centro de recreo, y en tanto que la juventud se divierte en los salones de baile, los que no gustan de los encantos de Terpsícore podrán entretenerse admirando los diferentes números de varietés que se preparan.

Por la noche del mismo día; es decir, del sábado, la tradicionalmente grandiosa función en el Teatro Pereda, función que presidirá la Reina con su corte, en la que ocuparán palcos y plateas representaciones de los más caracterizados talleres de costura, y en el escenario, lo más selecto que pueda presentar la compañía Serrano, en la que figuran, como es sabido, el divo Samper y la cantante santanderina Josefina Heredia.

Flores, caras bonitas, la Marcha Real al entrar la Reina y su corte... la locura.

TAMBIEN SE PREPARA UN BANQUETE MODESTO

Maestras y oficialas han hecho cuestión de gabinete—no de gabinete de pruebas, del cual no quieren ni acordarse—no comer en casa el día de su Santa Patrona.

Y para su satisfacción, y por el recuerdo gratísimo que la fiesta dejó el pasado año, preparamos un banquete, un banquete modesto, sencillo; pero que sirva para estrechar los lazos de afecto, de afecto mutuo y de recíproca simpatía, que une a las maestras santanderinas y a las lindas operarias de la aguja.

No se ha determinado el lugar ni el precio; pero será a tono con la fiesta. ¡No faltaría más!

EN LA PROXIMA SEMANA COMENZAREMOS EL CONCURSO DE GORROS

En algunos talleres ya se ha comenzado la confección de los originales gorros que lucirán las modistas durante su fiesta. Serán, desde luego, gorros caprichosos, algunos de verdadera fantasía, que harán, aunque no es preciso, realzar la belleza de quienes los luzcan.

En otras costuras se ha resuelto el problema de la confección de gorros sin quebranto de la jornada. Las chicas se han ofrecido a la maestra para entrar media hora antes y salir media hora después, dedicando esos sesenta minutos a confeccionar el más caprichoso adorno con que han originalizado y embellecido las modistas su fiesta.

Seguramente, a partir del próximo miércoles—nos referimos al de la semana entrante—comenzaremos a recoger los modelos y a exponerlos en una Exposición, con objeto de que los examine el Jurado y dicte el fallo que estime de justicia.

DE MANERA QUE EL PROGRAMA, POR AHORA, ES...

Viernes, por la noche, a las diez y media, función en el Gran Cinema.

Sábado, por la mañana, a las nueve, misa en Santa Lucía, y en la que las modistas orarán ante su Santa Patrona.

Sábado, también por la mañana, otros actos muy simpáticos que preparamos, y en los que tomarán parte, según nos han prometido, los elementos estudiantiles de esta ciudad, agradecidos aquéllos a la colaboración que a su fiesta prestaron las modistas.

Sábado, a la una, banquete modesto, pero banquete al fin, y a precios muy económicos.

Sábado, desde las cinco hasta las diez, baile en los dos salones del Gran Casino, y otros espectáculos en el teatro de aquel centro veraniego.

Sábado, a las diez de la noche, con maravilloso programa, función en el Teatro Pereda, ocupados palcos y plateas por las modistas santanderinas.

Todos estos actos estarán presididos por la Reina de las Modistas y su corte, algunos por las autoridades locales y todos por la simpatía excepcional de las costureras de nuestro pueblo, que, dicho sea de paso, es el mejor pueblo del mundo.

TRES MANTONES PARA LAS SEÑORITAS QUE OBTENGAN MAS VOTOS

Hay que reconocer que es mucho Paco "Paco y Paco".

¿Qué dirán ustedes que se le ha ocurrido a este distinguido comerciante de la calle de Eugenio Gutiérrez (vulgo Compañía)?

Pues enviarnos tres magníficos chales de Manila, bordados, con los que quiere obsequiar a la Reina y a las dos señoritas que las sigan en votos.

Las tres preciosas prendas se expondrán, desde hoy, en los magníficos escaparates del concurrido comercio, con objeto de que las señoritas representantes de los talleres que aspiran a la elección, al mismo tiempo que los contemplan, vayan pensando en "cómo les caerá".

Otros ofrecimientos hemos recibido, que iremos haciendo públicos.

Hoy nos limitamos a éste, recordando que es mucho Paco "Paco y Paco".

LA FIESTA DE LAS MODISTAS
ELECCION DE REINA
VOTO A FAVOR DE
Número .....
Señorita .....

MARCA J.B.U. CONCEDIDA
Bodegas UZCUDUN
VINOS FINOS DE MESA Y EXPORTACIÓN
Padilla, 24, 26 y 28. - SANTANDER

R. MAZA MADRAZO
MEDICINA GENERAL
ESPECIALISTA EN TUBERCULOSIS PULMONAR Y ENFERMEDADES DEL CORAZON
Consulta de 10 ½ a 1 y de 3 a 5.
Burgos, 3, principal. — Teléfono 3626.

OPOSICIONES
AUXILIARES FEMENINOS DE CORREOS
Edad, de 16 a 40 años.
Exámenes en abril de 1931.
ACADEMIA JUANES - GANDARA, 10

IMPRESIONES DEL DIA

(De nuestro redactor en Madrid, Emilio Herrero.)

(Por teléfono.)

Madrid.—Ha concurrido estos días a la celebración de la asamblea de Diputaciones de régimen común en España, el presidente de la de Santander.

Ligados nosotros por íntimo afecto y entrañable amistad a don Juan Antonio García Morante, no hemos querido privarnos de estrechar su mano. Cuando los amigos ostentan cargos oficiales y viajan en funciones de su representación, son siempre cantera utilizable para el periodista, que encuentra expedito el camino informativo a través del diálogo, donde necesariamente fluyen, con los recuerdos de la tierra, los comentarios de los problemas latentes de la región.

—Me felicito verte—nos dice don Juan Antonio García Morante—, porque salpicaremos la conversación con el tema tan sugerente, de inagotable actualidad entre los campurrianos, como es el del Pantano del Ebro.

No hay ningún montañés—agrega con acento de franca convicción—que no sienta hondamente este problema sentimental, que sería una verdadera profanación involucrarlo como pleito político. Cierto que no debe desdeñarse ninguna colaboración; pero las actuaciones en pro de los damnificados del Valle de Campóo deben inspirarlas todos en alteza de miras.

Como presidente de la Diputación de Santander, he tenido que atemperar mi actitud a los términos comedidos que exigía la más elemental discreción, cuando el ex gobernador don Juan Díaz-Caneja entabló sus negociaciones para el estudio de unas bases de acuerdo con el representante de la Confederación, el ingeniero señor Quinto.

El agotamiento de las reservas económicas de la Confederación Hidrográfica del Ebro han frustrado todos los planes de eficacia; pero en ningún momento podía verse desamparado el Valle de Campóo del apoyo firme y decidido de la Diputación.

Así se lo expresé el pasado verano, en nombre de la provincia, al jefe del Gobierno, general Berenguer.

Hoy mismo hemos reproducido el pleito ante el nuevo ministro de Fomento, don José Estrada, conjuntamente con el problema vital para la provincia de Santander, que será mientras no se dé cima a su terminación, el del ferrocarril Santander-Mediterráneo.

He aquí nuestra actuación oficial:

"Los señores presidente de la Diputación, alcalde, presidente de la Cámara Minera y don Ramón Quijano, representante de la Cámara de Comercio, que se trasladaron a Madrid en nombre de la Comisión gestora del ferrocarril Santander-Mediterráneo para proseguir las gestiones encaminadas a la construcción de la última sección del citado ferrocarril, se reunieron ayer por la mañana en el Hotel Palace. Para que no se pudiera decir que esquivaban otras colaboraciones, y previo aviso que habían dado a la Compañía Santander-Mediterráneo, celebraron una entrevista con el presidente de su Consejo de Administración, señor Aguinaga, sacando la impresión de que dicha entidad está animada de buenos deseos.

Hoy, acompañados de los presidentes de las Diputaciones de Madrid, Burgos, Zaragoza, Segovia y Soria, peticionarias del proyecto del ingeniero señor Martínez de Velasco, visitaron con este señor al ministro de Fomento y al director general de Ferrocarriles, habiendo recibido de uno y otro impresiones muy satisfactorias, tanto respecto al comienzo por Cidad de las obras de la repetida sección séptima como a la rapidez en la ejecución de los trámites legales pendientes de cumplimiento, siendo respecto de este tema bien precisas y terminantes las manifestaciones que escucharon los comisionados.

Saludaron también éstos al marqués de Bernicarló, ingeniero-jefe de sección del Consejo de Obras públicas, quien, muy amablemente, ofreció toda clase de facilidades para la consecución de los deseos expuestos por la Comisión.

El señor Estrada añadió que había recogido del señor Matos, su digno sucesor, impresiones favorables a los deseos de los representantes de Santander y Diputaciones interesadas.

No podían olvidar dichos representantes, pues era otro de los principales objetos de su gestión cerca del ministro de Fomento, el asunto del Pantano del Ebro y la indemnización amplia y generosa para los damnificados de Campóo.

Hicieron presente al señor Estrada el estado del pleito, la importancia que tiene para la región del embalse, y le expresaron su deseo y el de toda la provincia de que se resuelva, teniendo en cuenta el luminoso informe del ex gobernador de Santander, señor Díaz-Caneja, emitido con la justeza y ecuanimidad del representante del Gobierno.

Al comunicar el presidente de la Diputación, señor García Morante, al ministro que el señor Díaz-Caneja se hallaba accidentalmente en Madrid, el señor Estrada expresó el más vivo deseo de que el ex gobernador de Santander se avistara con él, y autorizó a los comisionados para que se le avisara con tal objeto, como así lo hicieron seguidamente.

Es de esperar que esta conferencia será, indiscutiblemente, provechosa para el interés de los damnificados, aparte de que el ministro prometió estudiar el aludido informe del señor Díaz-Caneja, para quien tuvo frases de elogio."

Probablemente, mañana, por la tarde, en el correo, regresará a Santander el señor García Morante, que tan bondadosamente ha tenido para nosotros la gentileza de informarnos en los asuntos que con más carácter de urgencia afectan a la provincia de Santander.

* * *

Hoy apareció en la "Gaceta" el decreto restableciendo la ley de Bases del Ejército, y el jefe del Gobierno, que ha recibido algunas felicitaciones, ha dicho que se encontraba satisfecho de haber presentado a la firma del Monarca este decreto, porque creía que había de contribuir al restablecimiento de la satisfacción interior dentro de las Armas de Artillería, Ingenieros y Sanidad, que eran Cuerpos afectados por las disposiciones de la Dictadura.

No se trata de impedir lo que muchos suponen, de prevenir el descontento, sino de restablecer esa satisfacción interior, porque el descontento no se ha traducido nunca en actos.

HERRERO

TOS
CARAMELOS PECTORALES CENARRO
DESINFECTAN EL APARATO RESPIRATORIO
Caja: 35, 70 cts. Farmacias, droguerías.

UNA AGRESION

Anoche, a la una, se hallaba en el Bar Escobedo, de la alameda de Jesús de Monasterio, el individuo Domingo Quevedo tomando unas copas con varios amigos.

Cuando más distraídos se hallaban en su conversación, penetró en el establecimiento un sujeto llamado Luis Rodríguez y, enfrentándose con el Domingo, le dió, sin que mediara palabra alguna por parte del agredido, varios golpes en la cara, dándose en seguida a la fuga.

Domingo se echó las manos al rostro y se le llenaron de sangre, porque los golpes que le dió Luis fueron con una navaja, según se vió en seguida.

En persecución del agresor salieron los parroquianos del bar, sin poder hallarle en ningún sitio.

Domingo fué trasladado y curado en la Casa de Socorro, apreciándosele cuatro heridas incisas en el lado izquierdo de la cara.

La Policía busca a Luis Rodríguez.

Joaquín Santiuste.
(Del Sanatorio Madrazo.)
GARGANTA, NARIZ Y OIDOS
Consulta de 12 a 1 ½ y de 4 a 5.
WAD-RAS, 5, PRIMERO. TELEF. 1363

TEATRO PEREDA
EMPRESA SAGE
Hoy, miércoles, 3 de diciembre
A LAS SEIS EN PUNTO Y A LAS DIEZ Y MEDIA
VIVA MADRID, QUE ES MI PUEBLO
Por el largo metraje de la película, se empezará a la hora en punto anunciada y no habrá descanso.

MARITIMAS

LAS MODIFICACIONES DE LA TRASATLANTICA

De acuerdo con lo propuesto con la Compañía Trasatlántica, con motivo de las modificaciones introducidas en el número de expediciones de buques, a partir de 1931, en la línea Cantábrico, Cuba, Méjico, Nueva York, un correo mensual, en la distribución de la carga, que gozará de la bonificación del 30 por 100 en los fletes, se ha acordado conceder este beneficio a 82 toneladas por expedición, que hacen un total de 984 toneladas al año.

El acuerdo se ha hecho sin perjuicio de las reclamaciones que puedan hacer los cargadores en un plazo de treinta días.

A LA CARGA

En turno de carga de carbón para nuestro puerto se encuentran en Gijón los vapores "María Santiuste", 500 toneladas; "Llodio", 900; "Piquera", 200, y "Magdalena", 250.

LOS EXAMENES PARA CAPITANES Y PILOTOS MERCANTES

La "Gaceta" publica una real orden, del Ministerio de Marina, disponiendo que el Tribunal que ha de actuar en los exámenes para capitanes y pilotos de la Marina mercante, correspondientes al primer semestre del año próximo, quede constituído en la forma siguiente:

Presidente, el capitán de fragata don Angel Fernández Pina; vocales: por los navieros, el capitán de la Marina mercante don Ignacio Rebolleda, y por los capitanes, el también capitán de la Marina mercante don Fernando Arranz. Actuará como secretario el capitán de corbeta don Felipe Bausó.

Este Tribunal funcionará primeramente en Cádiz; luego, en Barcelona, y el día 10 de febrero, en Bilbao.

UNA MULTA

Por el comandante de Marina de este puerto le ha sido impuesta una multa de cincuenta pesetas al carretero Francisco Torres, por haber extraído arena de las playas del Sardinero sin el correspondiente permiso.

TRAFICO DEL PUERTO

Buques entrados:

"Cabo Toriñana", de Barcelona, con carga general.

"Artiba-Mendi", de Pasajes, con carga general.

"El Caudal", de Castro Urdiales, con mineral de hierro.

"Manuela E.", de Bilbao, con mineral de hierro.

Despachados:

"Lalín", para Bilbao, con carga general.

"El Caudal", para Castro Urdiales, en lastre.

"Cabo Toriñana", para Bilbao, con carga general.

"Artiba-Mendi", para Gijón, con carga general.

EL TIEMPO

Parte del Semáforo:

"Altura barométrica, 756. Termómetro, 15. Viento Sur bonancible. Marejadilla del Noroeste. Cielo casi subierto. Horizontes nubosos."

El parte del monte Igueldo, de San Sebastián, no acusaba novedad alguna.

MAREAS PARA HOY

Pleamares: 1,21 m. y 1,40 t.

Bajamares: 7,38 m. y 7,58 t.

Coeficiente medio: 65 m. y 69 t.

Lunas biseladas y plateadas para muebles y decoración.
RAMON D. TEJEIRO
Carbajal, 2 duplicado.—Teléfono 2044, SANTANDER

LOS EX ALUMNOS LAICOS

Conferencia de Emilio Rodríguez.

Mañana, jueves, a las ocho de la noche, tendrá lugar la quinta conferencia del actual cursillo organizado por la Asociación de ex alumnos laicos, y que se vienen celebrando con gran éxito en los locales de la escuela, Magallanes, 31, bajo.

Corresponde ocupar la tribuna al elocuente orador, verdadero artista de la palabra, don Emilio Rodríguez, que desarrollará el tema "El Laicismo y la Iglesia".

Nuevamente se hace público que la conferencia comenzará a la hora en punto anunciada, criterio seguido en todos sus actos por la Asociación de ex alumnos laicos, para evitar, como viene sucediendo, que muchos no puedan oír los discursos completos. La entrada es libre.

C. AGUILERA PIEL Y SECRETAS
AMOS DE ESCALANTE, NUM. 8.
Consulta de 12 a 1 ½ y de 4 a 6.

LAS NOTICIAS

ROBOS DE GALLINAS

Desde hace unos días se vienen verificando, en distintos lugares de la población, frecuentes robos de gallinas. Sin duda, existe una pandilla de reteros que se dedica al lucrativo deporte de retorcer el pescuezo a las pacíficas aves de corral.

En Río de la Pila y San Celedonio han desaparecido las gallinas de dos o tres gallineros, y en Sánchez de Porrúa y Ruamayor ha ocurrido lo propio.

Anoche, según nuestras noticias, la cuadrilla pretendió robar las aves en una finca en el paseo del Alta, y el propietario la espantó disparando al aire con una escopeta.

Claro que todo esto ocurre por la tremenda falta de vigilancia en que están varios distritos de la población.

Foto JULNAY
RETRATOS DE NIÑOS

Luis Ruiz Zorrilla MEDICO
Especialista en garganta, nariz y oídos.
Consulta de 10 ½ a 1 y de 3 ½ a 5.
Méndez Núñez, 13. Teléfono 3332.

G. IÑIGO
OCULISTA
CONSULTA DE 11 A 1 Y DE 4 A 5.
Velasco, 7.—Teléfono 2687.

RICARDO SARO
DENTISTA
Consulta de 10 a 1 y de 4 a 6.
WAD-RAS, 5, 2.º — TELEFONO 314[illegible]

CARIDAD

Acudimos nuevamente a la inagotable bondad de nuestros lectores en favor de una pobre mujer llamada Dionisia Paredes, que habita en Rincón, 23, primero, y que, según certificado médico que se nos presenta, se encuentra imposibilitada y sin medios para hacer frente a su curación.

Harán una verdadera obra de caridad los que envíen algún donativo al domicilio de la pobre enferma.

A. SANDOVAL
APARATO DIGESTIVO Y NUTRICION
De once a una y de cuatro a seis.
SAN JOSE, NUM. 16.—TELEFONO 2897.

Dr. Amadeo Santín Arias
ESPECIALISTA EN LAS ENFERMEDADES DEL ESTOMAGO, INTESTINOS Y MEDICINA GENERAL
Consulta de 11 a 1 y de 3 a 4.
Amós de Escalante, núm. 12, 2.º izqda.

J. BALBAS CALLISTA
BLANCA, 24, 1.º :-: Teléfono 1496

OBRERO LESIONADO

Sacando piedra en el pueblo de Los Carabeos, para una casa en construcción, el obrero Felipe Santos Muñoz, de cuarenta y nueve años, tuvo la desgracia de que le estallara entre las manos un cartucho de dinamita que le llevó la mano derecha y el antebrazo del mismo lado.

Recogido en el acto por unos compañeros, fué traído a Santander, ingresando en la Casa de Salud Valdecilla, en grave estado.

Dr. F. CALATAYUD
MÉDICO DENTISTA
EXTRACCIONES SIN DOLOR
Plazuela del Príncipe, 1, 1.º

José Cortiguera
Partos y enfermedades de la mujer.
MENDEZ NUÑEZ, 4, PRIMERO
De 12 a 1 y de 4 a 6. — Teléfono 3[illegible]

JULIAN FERNANDEZ DOSAL
ESPECIALISTA EN LAS ENFERMEDADES DEL CORAZON
Consulta de 11 a 1. Santa Lucía, 3, 1.º

HERIDO DE UNA PINCHADA

En la madrugada de ayer, en la calle del Río de la Pila, Manuel Fraile cuestionó con su amigo Santiago Isa.

Manuel, que se hallaba embriagado, agredió con un cuchillo a Santiago, causándole una herida incisa en el costado izquierdo. El herido fué curado en la Casa de Socorro, y el agresor fué asistido de alcoholismo agudo.

CARLOS R. CABELLO
Médico Jefe de la CASA DE MATERNIDAD
PARTOS : GINECOLOGIA : M. INTERNA
Consulta: De doce a una, en el Sanatorio del Dr. Madrazo; de una a dos, en su domicilio, Cañadío, 1 (excepto los días festivos). Teléfono 1776.
EN LA CASA DE MATERNIDAD (paseo del Alta), consulta pública y gratuita todos los días, de once a doce.

CINE FRONTON
EMPRESA SAGE
MIERCOLES, 3 DICIEMBRE
Sección continua, de 6 y 1/2 a 11 y 1/2
EL SUBMARINO U-9
JUEVES, 4 DICIEMBRE
A las 4 de la tarde, MATINEE INFANTIL
CUATRO PELICULAS COMICAS
Sección continua, de 6 y ½ a 11 y ½
WOLGA, WOLGA
VIERNES, 5 DICIEMBRE
Sección continua, de 6 y 1/2 a 11 y 1/2
PRISIONERO DE ZENDA

M.E.C.D. 2017

NUESTRA INFORMACION TELEFONICA

Se asegura que se va a proponer un aumento de mil pesetas anuales en la consignación de los jefes y oficiales del Ejército.

Según una nota del Ministerio de Hacienda, se ha obtenido en lo que va de ejercicio una economía de 150 millones.

En Nueva York ha sido objeto de un homenaje el inventor del autogiro, señor La Cierva.

VISITANDO AL PRESIDENTE

Madrid.—El jefe del Gobierno recibió esta mañana al ex ministro señor Goicoechea, al director general de Bellas Artes, al alcalde de La Línea, con una Comisión de obreros de la fábrica de Sevilla, que le pidieron se les haga de plantilla; a una Comisión de representantes de las casas baratas de Palencia, y al ministro de Gracia y Justicia.

Al Ministerio del Ejército acudieron numerosos jefes y oficiales de Artillería, que dejaron tarjeta, para testimoniar su adhesión y simpatía al general Berenguer, con motivo de la publicación del decreto sobre ascensos, que hoy inserta la "Gaceta".

EN GOBERNACION

El ministro de Gobernación recibió a los periodistas a las dos de la tarde, a quienes manifestó que, según todas las noticias recibidas de provincias, acusaban tranquilidad en la península.

Añadió que las pocas huelgas existentes en diferentes localidades se desenvuelven pacíficamente y dentro de los cauces legales.

Anunció que a primera hora de la mañana había celebrado una conferencia con el presidente del Consejo, acerca de asuntos diversos.

Terminó manifestando que mañana comenzará el nuevo régimen establecido para los Consejos de ministros, que se celebrarán los miércoles y los sábados.

Por el Ministerio de Gobernación desfilaron multitud de particulares de provincias, para hablar al señor Matos de cuestiones relacionadas con aquéllas.

EN FOMENTO

Visitaron esta mañana al ministro de Fomento los directivos de la primera División de Ferrocarriles y los de la Asociación de Contratistas de Obras, el representante del Estado en el Consejo Ferroviario, el director de la Escuela de Caminos y otras personalidades.

COMUNICACIONES RESTABLECIDAS

Esta mañana facilitaron en el Ministerio de Fomento las siguientes noticias oficiales:

Hoy, a primera hora, ha quedado restablecida la circulación en la línea de Villalba a Medina, por Segovia, interrumpida a causa del descarrilamiento.

También en el kilómetro 337 de la línea de Madrid a La Coruña se han efectuado reparaciones en el puente, circulando los trenes con algunas precauciones.

CLAVERO Méndez Núñez, 2 :: Teléfono 3094 ::
Laboratorio de análisis médico.

UNA NOTA DE HACIENDA

Esta noche se ha facilitado en el Ministerio de Hacienda la siguiente nota:

"El actual presupuesto, comparados los recursos obtenidos y los pagos ejecutados durante los once meses transcurridos del año, con las previsiones que el mismo presupuesto establece, ofrece los siguientes resultados:

Once dozavas de los ingresos presupuestos, 3.363 millones.

La recaudación de los once meses es de 3.318 ídem.

Menor recaudación que la calculada, 45 ídem.

Once dozavas partes de los gastos presupuestos, 3.437 ídem.

Pagos de los once meses, 3.242 ídem.

Menores pagos en los once meses, y economía obtenida en la administración del presupuesto, 195 ídem.

Diferencia entre menor recaudación y menores pagos, 150 ídem.

Comparada ahora la recaudación realizada con los pagos ejecutados durante el mismo período de tiempo, resulta:

Recaudación obtenida, 3.318 millones.

Pagos efectuados, 3.242 ídem.

Diferencia entre lo recaudado y los pagos, a favor de la primera, 76 ídem.

Los ingresos serán minorados en lo que resta del ejercicio por la presente baja de la renta de Aduanas, debida, como se sabe, a la contracción de los derechos de importación y de tráfico marítimo."

HAY TRANQUILIDAD

El señor Matos conferenció esta tarde extensamente con el señor Estrada sobre asuntos del departamento de Fomento.

El ministro de la Gobernación recibió después a los periodistas, a los que dijo que no tenía noticias que comunicarles, pues en todas partes reina tranquilidad.

HABLANDO CON EL PRESIDENTE

Esta noche recibió a los periodistas, en el Ministerio del Ejército, el general Berenguer, quien manifestó que no había novedad, y que ya ni siquiera circulaban bulos, como los días anteriores.

Los informadores le dijeron que la noticia del día había sido el decreto publicado en la "Gaceta" de hoy acerca de los ascensos en el Ejército, y a ello contestó el presidente diciendo que esta disposición no es otra cosa que continuar la marcha emprendida por el Gobierno para pacificar los espíritus, tal como se deja ver en el preámbulo del decreto.

Se le preguntó si el Rey regresaría mañana de Hornachuelos o si, como se ha dicho, marcharía al coto de Doñana, y contestó que sus noticias son las de que regresará mañana, miércoles, y que la cacería de Doñana tenía idea de que no se celebraba hasta el mes de enero.

Añadió que ahora se dedica intensamente a la labor de los presupuestos, pues tiene a su cargo los de Ejército y Presidencia, y en este último, como se sabe, van incluídos los de Marruecos y Colonias, Instituto Geográfico, Aeronáutica y otros.

Se le habló de la nota de Hacienda, en la que se manifiesta la economía de 150 millones, obtenida en lo que va de ejercicio. El conde de Xauen dijo que él, por su parte, había logrado tener en el presupuesto de guerra una economía de más de 30 millones.

Los reporteros le preguntaron asimismo si estaba ya fijado el plan del Consejo de ministros que iba a dedicarse exclusivamente a los presupuestos, y contestó que todavía no.

Por último, se le preguntó si se proponía el Gobierno derogar el decreto sobre edades de jubilación, y dijo que no había nada todavía sobre ello.

LOS SUELDOS DE LOS JEFES Y OFICIALES DEL EJERCITO

Un periódico de esta noche dice que por noticias de carácter particular, pero que reflejan los propósitos del Gobierno, sabe que en el presupuesto del Ministerio del Ejército, que se está ultimando para entregarle al de Hacienda, habrá una importante modificación en lo que se refiere a las cantidades destinadas a sueldos de los jefes y oficiales.

Se dice que el general Godet, subsecretario del departamento, que es quien se ocupa del acoplamiento de cifras, propondrá un aumento de mil pesetas anuales en la consignación de todos los jefes y oficiales.

Se asegura también que estas cifras no alteran para nada los gastos, pues con algunas modificaciones que se han introducido, dotando incluso mejor los servicios, habrá suficiente para esa mejora, que se considera indispensable, dado lo mezquino de los sueldos aludidos, que no guardan relación con la carestía de la vida por la depreciación de la moneda.

PARTE METEOROLOGICO

Madrid.—La perturbación atmosférica de América del Norte camina lentamente hacia Oriente, conservando su intensidad.

También camina lentamente hacia Oriente y se segmenta la borrasca del Occidente europeo. El influjo de esta perturbación se deja sentir principalmente en la península ibérica, donde las lluvias son generales y copiosas.

En España la temperatura máxima de ayer fué de 21 grados, en Huelva, y la mínima, de cero, en Huesca.

En Madrid, la máxima fué de 11, y la mínima, de siete. Lluvia recogida, diez milímetros.

Tiempo probable.—En toda España, vientos flojos y moderados de dirección varia y tiempo de lluvias.

Navegación marítima.—En el golfo de Cádiz es probable que se acentúe la marejada.

EL DIRECTOR DE CARABINEROS

Madrid.—Por ausentarse de España en uso de licencia que le fué concedida, ha entregado el mando del Cuerpo de Carabineros el general Vallejo, director del mismo, al general subdirector Soler y Pacheco.

Los dos generales hablaron esta tarde con el jefe del Gobierno.

EN PRISIONES MILITARES

Madrid.—Un periódico de esta mañana publicó la noticia de que la noche anterior la guardia que prestaba servicio en Prisiones Militares observó alguna anomalía, y que practicada una requisa en el establecimiento se vió que había sido serrado un barrote de una ventana. Añade la noticia que con este motivo se adoptaron algunas precauciones.

Esta tarde, el gobernador de Prisiones Militares, coronel Martínez Ramos, manifestó que la noticia es totalmente inexacta.

Doctor José Matorras.
Partos.—Enfermedades de la mujer.
San Francisco, 23, segundo.—De 11 a 1.

EL BANCO ESTA SIN SUBGOBERNADORES

Madrid.—Un periódico de esta noche dice que el Banco de España está sin subgobernadores hace días. Apartado de sus funciones el marqués de Cabra, por el expediente que se le incoó en virtud de órdenes del Gobierno, y enfermo el señor Montalvo, dicha entidad no tiene más guía oficial que la del gobernador, señor Bas, cuyo cargo es más bien político.

El diario pide al Gobierno que cuanto antes adopte una resolución en este asunto.

ALBOROTOS ESTUDIANTILES

Madrid.—Los alumnos de la Escuela Industrial llevan algunos días sin entrar en clase, y ayer promovieron algunos alborotos en el interior del establecimiento, con motivo de la decisión adoptada por el director [illegible] formar consejo de disciplina a u[illegible] alumnos que tomó [illegible] en los incidentes de ayer.

A última hora de la tarde de hoy acudieron a la Escuela, donde se iba a celebrar el Consejo, numerosos alumnos, y fueron contenidos por un comandante, un capitán y varios guardias de Seguridad, que no les permitieron acercarse al edificio.

Para disolver los grupos tuvo la fuerza que simular algunas cargas.

ENTIERRO DEL DOCTOR BARTRINA

Madrid.—Esta tarde ha tenido lugar el entierro del cadáver del doctor Bartrina, constituyendo el acto una sentida manifestación de duelo.

Entre las coronas recibidas figuraba una del príncipe de Asturias y otra del infante don Jaime, de los cuales fué médico el finado.

También iba una corona del pelotari Berolegui.

UNA NOTA DEL ATENEO DE MADRID

Madrid.—La Directiva del Ateneo ha enviado a los periódicos una extensa nota contestando a la campaña que estos días viene haciéndosele objeto con motivo de los acuerdos adoptados últimamente.

Refiere cómo la subvención que tiene consignada en presupuestos data de una ley aprobada en Cortes, y señala el hecho de que ni el propio general Primo de Rivera, no obstante la hostilidad con que trató al Ateneo, se atrevió a suprimir esta subvención, sino que, por el contrario, la aumentó.

Después se consigna el reparto que se hace de la subvención, del que se rinde cuenta al Ministerio de Instrucción pública.

Por último, rebate las acusaciones formuladas por el señor Royo Villanova al dimitir la vicepresidencia primera del indicado centro.

UNA ANCIANA PERECE ABRASADA

Sevilla.—En una casa del barrio de Triana se hallaba la anciana Catalina Rubio sentada junto al brasero. Se quedó dormida con el periódico que estaba leyendo, y éste se cayó a la lumbre, prendiéndose y haciendo presa las llamas en el vestido de la anciana, la cual resultó con tan graves quemaduras, que murió a poco de ingresar en una clínica de urgencia.

DOS NIÑAS SEPULTADAS

Toledo.—Comunican del pueblo de Arges que a consecuencia del derrumbamiento de una pared quedaron sepultadas dos niñas.

El accidente sobrevino por efecto de las lluvias de estos días, que reblandecieron los muros de la casa número 65 de la calle del Rayo, habitada por León Martínez, su esposa, ocho hijos y la propietaria, Juliana Rojo.

Al producirse el hundimiento se encontraban en el patio Dionisia y María Martínez Garrido. La primera, de treinta meses, quedó sepultada, y su hermanita aprisionada por la mitad del cuerpo. Rápidamente se acudió en su auxilio, extrayéndose a la primera cadáver y a la otra gravísimamente herida.

Anís UDALLA Coñac

ATRACO A MANO ARMADA

Granada.—Cuando se trasladaban de la fábrica de pólvora de Fargue el teniente de Intendencia don José García Fernández, pagador de la fábrica, y el habilitado de la misma don Rafael Sánchez Guardiola, en un automóvil, les salieron al paso en un recodo de la carretera cuatro individuos enmascarados, que hicieron una descarga sobre los ocupantes del coche.

El teniente García Fernández sacó su revólver y disparó sobre los asaltantes, que huyeron.

Resultó gravemente herido en el lado izquierdo del pecho el señor Sánchez Guardiola, que llevaba una cartera conteniendo 20.000 pesetas para pago de jornales.

Este suceso ha producido viva alarma en la población, pues son numerosos los robos que se vienen realizando de poco tiempo a esta parte.

Esta mañana ha sido asaltado un estanco de la plaza del Carmen, llevándose los ladrones 8.000 pesetas, efectos timbrados y cajas de tabaco.

LA CAUSA CONTRA SALVATELLA

San Sebastián.—Todavía no se conoce el fallo del capitán general acerca de la sentencia dictada por el Consejo de guerra contra el ex ministro señor Salvatella.

Este ha sido autorizado para trasladarse a Madrid.

EL PASO POR SORIA DE UN HERMANO DE RADA

Soria.—Sobre las dos de la madrugada del sábado último llegó a Soria un automóvil, ocupado por dos jóvenes.

El coche se detuvo ante un surtidor de gasolina establecido en la calle del Marqués de Vadillo. Como no acudiera el encargado de dicho surtidor, los viajeros dejaron el coche al cuidado de un sereno y se trasladaron al Casino. Allí encargaron un café, que no les pudo ser servido por lo avanzado de la hora, y entonces pidieron unas copas de coñac. Pronto se reconoció a uno de los viajeros, al que se dijo:

—Usted es Rada.

—No creo que pueda interesarle quién soy yo—contestó el interpelado.

Pero el otro volvió a insistir:

—¿No ha estado usted en Alicante?

—No, señor; en Alicante ha estado un hermano mío. En fin, señor, yo soy Tomás Rada, hermano de Pablo, y no me extraña que me haya confundido usted, pues nos parecemos mucho.

Mientras este diálogo tenía lugar, y se sabía que el otro viajero era José Díaz, hermano de la esposa del comandante Franco, dos agentes se acercaban al automóvil y le reconocían, viendo que era un "Chrysler", número 9.751, y que no ofrecía nada de particular.

Poco después, los dos jóvenes, ocupando de nuevo el coche, marchaban por la carretera de Aragón con dirección a Caparroso, donde reside la familia de Rada.

Según parece, iban a ver a una hija de José Díaz, que se halla enferma.

Ayer, lunes, a las dos y media de la tarde, volvieron a Soria los aludidos automovilistas, deteniéndose en la misma calle y comiendo en un bar que existe allí establecido.

Se señala el hecho de que en este mismo bar comió dos días antes de ser detenido el comandante Franco.

Cuando estaban comiendo Rada y Díaz, se presentaron allí dos agentes de Policía, y les condujeron a la Comisaría, donde se les tomó declaración. Después de hecho esto fueron autorizados para continuar el viaje.

De la declaración prestada en la Comisaría se guarda gran reserva.

Rada y Díaz marcharon a las cuatro de la tarde con dirección a Madrid.

En el coche llevaban como equipaje una motocicleta, que, según creemos, no traían de paso por Soria en la madrugada del sábado.

El caso de Rada y Díaz ha despertado viva curiosidad entre el vecindario de Soria.

ATROPELLADOS POR CAMIONETAS

Madrid.—A última hora de esta noche, en la carretera de Toledo, un camión arrolló a la anciana Cándida Riesgo, de sesenta y cinco años, la cual quedó muerta.

El público se aglomeró en torno al cadáver, y en aquel momento pasó por allí una camioneta militar, que arrolló a Manuel Fernández, de cuarenta y tres años, hiriéndole gravemente.

El vehículo que cometió el primer atropello desapareció.

IMPORTANTE ROBO EN LA DIPUTACION DE PALMA.—LOS LADRONES SE LLEVAN 40.000 DUROS

Palma de Mallorca.—En la Diputación se ha llevado a cabo un robo de una audacia desconcertante, llevándose los ladrones 40.000 duros.

El hecho le descubrió esta mañana la mujer que hace la limpieza en las oficinas, al observar que no se encontraban las llaves en el sitio de costumbre.

Luego, al entrar en la Depositaría, vió que la puerta estaba abierta y que una caja aparecía violentada.

Se supone que los ladrones se quedaron anoche en las oficinas, teniendo varias horas para realizar el robo.

Los malhechores utilizaron un arsenal de herramientas modernas. Llevaron 35.000 duros en billetes y el resto en valores del Estado.

Tan pronto como se conoció el escandaloso hecho se personaron en el edificio el presidente de la Diputación, el Juzgado, el comisario de Policía y otras autoridades.

Hasta ahora han resultado infructuosas las gestiones que ha realizado la Policía para dar con el paradero de los autores de este audaz robo.

LOS CONFLICTOS SOCIALES

LAS HUELGAS EN ZARAGOZA

Zaragoza.—La Sociedad de Camareros ha acordado declararse en huelga para el día 10, si no han sido aceptadas para ese día por los patronos las bases presentadas.

Continúa en el mismo estado la huelga de albañiles, mosaístas, curtidores y escoberos.

Con motivo del despido de un aprendiz se declararon en huelga los obreros de la fábrica de la Viuda de Sanz.

DE BARCELONA

EL ESTADO DE LOS CONFLICTOS SOCIALES

Barcelona.—En el Gobierno civil se ha facilitado una nota, en la que se dice que, para poner en claro algunas frases emitidas en la Prensa y atribuídas al gobernador civil, se hace saber lo siguiente:

"El gobernador civil no colabora en las organizaciones corporativas y se limitará, desde hoy en adelante, a poner en conocimiento del ministro del Trabajo las impresiones sobre los presentes conflictos y las aspiraciones de los diferentes sectores de los elementos obreros de la provincia.

Respecto al Sindicato Unico, no colabora porque no se le tuvo en cuenta al organizar el Comité paritario, y el gobernador ignora todo lo referente al proyecto."

Ha visitado al gobernador civil una Comisión de huelguistas de la fábrica Pirelli, de Manresa, que desmintieron las noticias publicadas por la Prensa de aquella localidad sobre el aumento de jornales a los que trabajan actualmente. Pidieron que se levante la clausura que pesa desde 1924 sobre los locales de la Federación obrera de aquella ciudad, y que sean aprobados los reglamentos de los Sindicatos de los ramos de la piel, transportes y construcción.

También visitó al gobernador el gerente de dicha fábrica, que comunicó al señor Márquez que había terminado la huelga en dicha Empresa, por tener el personal ya completo.

La Policía ha detenido a tres huelguistas de una fábrica de lámparas, por ejercer coacción cerca de los obreros que trabajan.

REGRESO DE UNA COMISION

Esta mañana ha regresado de Madrid la Comisión que entiende en la reforma del apéndice foral del Código civil, integrada por los señores Maluquer, Hurtado y Abadal, que fueron recibidos por representantes de la Diputación y otras Corporaciones y entidades.

Los comisionados regresan muy satisfechos de su gestión cerca del ministro de Gracia y Justicia. El señor Maluquer estuvo después en el Gobierno civil, dando cuenta de su visita.

APERTURA DE CURSO EN EL ATENEO

Esta mañana se ha celebrado en el Ateneo la apertura del curso académico actual. Asistieron el rector de la Universidad y una representación del Municipio.

El señor Segarra, presidente de la entidad, dió lectura a unas cuartillas redactadas en catalán.

EL PROBLEMA ECONOMICO

LA SESION DE BOLSA

Madrid.—La Bolsa presentó, en general, buen aspecto en la sesión de la tarde, en lo que se refiere a los fondos públicos, así como a los demás valores.

De los valores del Estado, únicamente baja el Amortizable 4 por 100, el de 1917, y el 3 por 100 de 1928.

En los valores bancarios bajan las acciones del de España y las del Español de Crédito, y suben las del Exterior.

De los valores industriales, que están mejor en general, sube la Chade ocho enteros; las Rif al portador, dos, y medio, los Petrolillos.

De los valores de tracción, los Alicantes y los Nortes ganan dos enteros al contado. Los Explosivos cierran con una ventaja de 20 pesetas al contado.

En moneda, los francos permanecen estacionados al cambio máximo anterior.

Las libras bajan cinco céntimos, y los dólares, diez.

* * *

Nueva, aunque momentánea, mejoría de la peseta, Londres, que cerró anteayer a 43 15, envió de apertura este mismo cambio.

Luego se cotizó la libra a 43,08, y cerró el mercado a 43,15.

Los cambios del Centro de Contratación fueron:

Libras, 43,10 y 43,20.
Francos, 34,90 y 35.
Dólares, 8,875 y 8,895.
Francos belgas, 24,75 y 24,80.
Liras, 46,50 y 46,65.
Francos suizos, 172,05 y 172,45.
Marcos oro, 2,1175 y 2,1225.
Florines, 3,57 y 3,58.

Para que os duren mucho vuestros trajes, vestíos en **La Tijera de Oro.**
NOVEDADES EN PAÑERIA
NEGROS Y AZULES GARANTIZADOS

LOS DEPORTES

PARTIDO DE CAMPEONATO

Madrid.—Esta tarde, en el campo del Unión, se celebró un partido de campeonato regional entre el Racing y el Unión Sporting.

El partido careció de interés.

Ganó el Racing por tres tantos a cero.

Con este resultado, el Racing se clasifica para participar en el campeonato de España.

CONCERTANDO UN COMBATE DE BOXEO

Nueva York.—Han comenzado las negociaciones para organizar un match entre Primo Carnera y Stribling o Sharkey, no siendo definitivo el nombre del púgil que ha de luchar con el gigante italiano.

El combate se celebrará en la Habana o Miami el próximo mes de febrero.

COMBATES DE BOXEO EN PARIS

París.—En una velada celebrada en el Central Boxing Club, han luchado esta noche cuatro españoles.

Blázquez ganó por puntos a Laurentóliz.

El boxeador y torero Santos, perdió, por puntos, contra Gániz.

Berri venció a Adani, en el cuarto asalto, y Mural fué vencido por Merlo.

El boxeador Santos, en una entrevista que le ha hecho un diario de París, declara que tiene gran cariño por su profesión; pero que su gran ilusión sería llegar a ser un gran matador de toros.

CONCESION DE UN PREMIO

París.—El escritor Pierre Laroche ha obtenido un premio de dos mil francos para el mejor cuento sobre futbol.

SANCIONES A PADRON Y VENTOLDRA

Barcelona.— En el seno del Español existe gran disgusto por la conducta de los jugadores Padrón y Ventoldrá.

Ambos han recibido cartas en las que se anuncia la aplicación de multa.

Ventoldrá ha dicho que las sanciones que se le han aplicado son injustas, por lo que ha decidido apartarse del futbol.

Padrón ha manifestado que la culpa de que el club no se haya clasificado ha sido por el empeño de los directivos de hacerles jugar la primera vuelta fuera de su campo.

Dice que si están descontentos con él pueden aceptar la proposición del Sevilla, que ofrece ocho mil duros por su ficha.

PROYECTOS PUGILISTICOS DE DICKSON

Barcelona.—El promotor Dickson tiene grandes proyectos respecto de Barcelona deportiva.

Ahora trata de organizar un combate Pierre Charles-Paulino Uzcudun, para disputarse el campeonato de Europa, y otro Gironés y el vencedor de la pelea Kid Chocholate-Battalino, que se celebrará mañana en Nueva York.

DEL EXTRANJERO

LA CRISIS ECONOMICA EN NORTEAMERICA

Washington.—El presidente Hoover ha celebrado una entrevista con los jefes de los partidos republicano y demócrata para tratar sobre los medios a emplear con toda urgencia para ver de conjurar la actual depresión que de modo tan grave se deja sentir sobre los Estados Unidos.

Por de pronto, para ver de aliviar la triste situación que se presenta a tantos miles de obreros durante el próximo invierno que se hallan sin trabajo, ha quedado constituído un Comité especial que se encargará de la inmediata aprobación de un empréstito de mil millones de dólares para las nuevas construcciones en Municipios, carreteras y canales.

En el informe anual que eleva a la Cámara el presidente Hoover declara que la crisis económica ha tenido una repercusión en el actual ejercicio fiscal que se eleva a 655 millones de dólares con relación a los cálculos precedentes.

UN DIQUE SECO GIGANTESCO

Londres.—Se va a proceder por la Compañía de los Ferrocarriles del Sur de Inglaterra, con toda actividad, a la construcción del gigantesco dique seco en el puerto de Southampton, que será el mayor del mundo, y en el cual podrán tener holgada cabida buques de más de 73.000 toneladas y 1.800 pies de longitud.

Este dique casi puede decirse que se construye expresamente para los dos trasatlánticos gigantes de la Cunard Line, en cuya construcción serán empleados durante tres años más de tres mil obreros.

EN LA CAMARA INGLESA.—ENMIENDA RECHAZADA

Londres.—La Cámara de los Comunes ha rechazado por [illegible] votos contra 214 la enmienda presentada para reducir los créditos solicitados por el ministro del Trabajo en beneficio de los obreros parados.

LLEGADA DE UNA DELEGACION ESPAÑOLA

París.—Ha llegado la delegación española presidida por el general Balmes, director general de Aeronáutica, habiendo visitado detenidamente el Salón de Aeronáutica.

ROBO MACABRO

París.—Esta mañana, en el cementerio de Bouresson, se ha efectuado la exhumación de los restos de la señora Brayda, que, al morir, dispuso que se enterrasen con ella sus joyas, valoradas en ochenta mil francos.

Hace días los herederos pidieron que se efectuase una exhumación para comprobar si las joyas existían. Efectivamente, estaban allí; pero anteayer, un marmolista advirtió señales en la tumba y comunicó su sospecha de un posible robo.

Esta sospecha ha sido confirmada, habiéndose encontrado herramientas dentro del ataúd.

La Policía realiza pesquisas.

NOTICIA DESMENTIDA

París.—Se ha desmentido la noticia de que se hayan entablado negociaciones con Italia para la emisión de un empréstito italiano con Francia.

LA AVIADORA AUSTRALIANA KEITCH MILLER

Nueva York.—Comunican de Nasau que la aviadora australiana Keitch Miller, de la que no se tenían noticias desde el viernes, en que salió de la Habana para Miami, ha llegado a Nasau.

Ha declarado que, cuando volaba con dirección a Miami, fué sorprendida por un terrible huracán, que volvió el aparato y le dirigió hacia Androsis Island, donde tomó tierra. El aparato sufrió algunas averías.

Allí pudo conseguir un pequeño bote, con el que logró llegar a las islas Bahamas.

PROTESTA ANTE EL GOBIERNO RUSO

Londres.—El ministro de Estado de la Gran Bretaña, señor Henderson, ha declarado en la Cámara de los Comunes que protestaría ante Moscú de las acusaciones falsas que contra Inglaterra se han lanzado con motivo del reciente proceso de Moscú.

Inglaterra no ha tenido nunca necesidad de conspirar contra Rusia, y buena prueba de ello está en que ha intentado, por todos los medios, sostener las más constantes relaciones diplomáticas con los Soviets.

LAS CAUSAS DE LA CATASTROFE DEL "R-101"

Londres.—Mañana continuará sus sesiones el Tribunal de esclarecimiento de las causas de la catástrofe del dirigible "R.-101".

Como se sabe, las causas de la suspensión de las sesiones anteriores fueron debidas a la necesidad de estudiar de un modo científico, y con toda calma, las sospechas de causa de la catástrofe, etc., etc.

Como resultado de estas investigaciones, se esperan unas sesiones interesantes, en que se expondrán nuevos hechos y atisbos, sobre los cuales poder fundamentar alguna conclusión práctica los que forman el Tribunal, asesorados por los técnicos.

Se cree que las sesiones del Tribunal no durarán más de una semana, dándose de este modo por conclusos los trabajos oficiales de investigación.

Piel-Vías urinarias-Secretas
D. SOLIS CAGIGAL
Médico especialista, por oposición, del Servicio Oficial de las enfermedades venéreo-sifilíticas
Consulta de 10 a 1 y de 4 a 6.
PUNTIDA, 1, PRIMERO

Homenaje al inventor del autogiro.

Nueva York.—La Cámara de Comercio de esta ha obsequiado con un banquete a don Juan la Cierva.

Asistieron un centenar de comensales, entre ellos relevantes figuras de la aviación, varios aviadores miembros de la Colonia española, etc.

El coronel Lindbergh envió su adhesión. También se recibieron adhesiones de diversas autoridades norteamericanas.

A la hora de los brindis habló míster Oryan, jefe de la división aeronáutica colonial, que presentó a La Cierva como la figura más saliente de la aviación mundial desde el primer vuelo de los hermanos Wright.

Después habló el inventor Lawrence, y dijo que podía decirse que la aviación futura se basaría en los principios del autogiro del ingeniero español.

Por último, habló el homenajeado, que comenzó dando las gracias. Dijo que no había razón científica que se opusiera a la construcción de grandes autogiros capaces para elevarse con siete toneladas y adquirir velocidades de 200 millas por hora.

M.E.C.D. 2017

NOTAS LOCALES

EL DIA

Ya se ha publicado la lista grande con los retratos de las más bellas modistas santanderinas. Ahora sólo falta saber a quién de ellas le corresponde el premio mayor, en forma de un título de Reina.

Como faltan unos cuantos días para la elección, estamos viendo que se organizan rondas volantes de modistillas y admiradores para ir a la caza del voto:

—Oiga usted, don Jaime—le dirá al señor Ribalaygua cualquier morenita de esas que marean—, ¿quiere hacer el favor de votar a la número 1.424, que es muy amiga mía?

Y don Jaime, si ha de ser galante y complaciente, no puede negarse a la bella muñidora, y ya tienen ustedes a la señorita número 1.424 con un voto más.

—¿A quién vas a votar tú?—le dirán a un pollo líquido sus amigotes—. ¡Hombre, yo... a la 79, que es más bonita que un ramo de flores!—Pues como la votes—le contestará el grupo de electoreros—te hinchamos un ojo. ¡A ver! Coja usted su estilográfica y escriba: "Voto al número 85".—¡Pero si me gusta más la 79!—¡Pues ya estás llenando el cupón con el 85, o pereces!

Pero el éxito le podrán tener las propias candidatas si se echan a la calle luciendo sus palmitos.

—¿Quién soy yo?

—El número 91...

—Pues supongo que no me hará usted un feo y que me votará como un solo hombre...

—Ya es de usted mi voto y hasta una casuca que tengo en Liérganes... ¡No faltaba más!

Realmente no habría elecciones más reñidas que éstas ni que más satisfacciones produjeran a los votantes.

Para GABANES Y GABARDINAS, la Casa Heras, Santa Clara, 1. Teléf. 2450.

LA VIEJA POLITICA EN EL VALLE DE CAMARGO

En la tarde del lunes fué llamado al despacho del gobernador civil el alcalde de Camargo.

Ignoramos oficialmente para qué fué requerido el señor Fombellida.

Sin embargo, suponemos que su presencia en el despacho del gobernador debió de guardar relación con un acuerdo adoptado por el Ayuntamiento de Camargo.

Estaba dispuesto, por una real orden de este Gobierno, que ciertos nombramientos habían de hacerse, a partir del 1 de diciembre, por el director de Sanidad.

El alcalde, para eludir el cumplimiento de esa disposición, convoca urgentemente al Ayuntamiento y decide con su voto un empate para hacer un nombramiento que, políticamente, interesaba, y que horas después no podía hacerse.

Y de esto, ¿qué dice el señor Sanz Agero?

LAS RELACIONES ARTISTICAS ENTRE REINOSA Y SANTANDER

Mañana saldrá la Ronda Montañesa para Reinosa. Y su viaje a la floreciente ciudad es para dar dos conciertos.

La salida será a la una y media de la tarde, llevando los animosos cantantes, a manera de heraldo, una carta de salutación del alcalde de Santander al de Reinosa.

Los Coros Campurrianos esperarán a la Ronda Montañesa y ambas agrupaciones se dirigirán al Salón Madrid.

La Ronda Montañesa, animada por los recientes triunfos obtenidos en diferentes pueblos comarcanos, lleva a aquella ciudad sus mejores elementos y el más variado repertorio.

Entre los cantantes que van a Reinosa destacan los solistas Rafaela Quijano, Aurelio Ruiz y B. Incera, tomando parte fuera del programa, y como fin de fiesta, en la primera sección, el gran tenor reinosano don Emilio Cabañas, que cantará varias romanzas acompañado al piano por el director de los Coros Campurrianos, señor Guerrero.

Auguramos un triunfo a la simpática agrupación, que dirige el infatigable señor Cabañas.

Para TRINCHERAS-checos y PLUMAS, Casa Heras, Santa Clara, 1. Teléfono 2450.

LA FEDERACION PATRONAL INTERVENDRA EN EL ASUNTO DE LA LECHERA

El gobernador civil, en su conversación con los periodistas, se condolió ayer de las causas que han motivado el cierre de La Lechera Montañesa.

Aun cuando no lo manifestase claramente, se advirtió en las palabras del representante del Gobierno en esta ciudad que las causas no eran otras que la actitud de intransigencia en que la Empresa se ha colocado.

No dándose dicha autoridad por vencida en cuestión de tanta importancia para la industria provincial, recabó ayer el concurso de la Federación Patronal, y a fin de informarles de la iniciación y desarrollo del asunto, convocó el señor Sanz Agero a los señores Negrete y Arango, presidente y secretario, respectivamente, de aquel organismo.

Cuando los periodistas abandonamos aquel centro oficial aun continuaba la entrevista, ignorando, por tanto, lo convenido entre dicha autoridad y la representación de la Federación Patronal.

CONSTANTINOPLA-AMERICAN BAR
Servicio de thé a cargo del Sr. Ortega. (S. de S. M.)

UNA COMISION TORRELAVEGUENSE PROTESTA CONTRA UN CONCEJAL

El gobernador civil nos informó también ayer de haber recibido la visita del alcalde y de una numerosa Comisión de concejales del Ayuntamiento de Torrelavega.

Los visitantes venían a exteriorizar su más enérgica protesta contra el comportamiento de un concejal que, al parecer, se viene manifestando sin respeto alguno para la presidencia, para sus compañeros y hasta para el prestigio de la Corporación.

El gobernador, contrariado por el conocimiento de dichos hechos, anunció su decidido propósito de cortarlos radicalmente, y autorizó al alcalde de la vecina ciudad incluso para hacer uso de la Guardia civil y reprimir todo desmán o falta de respeto para su autoridad, que es la del pueblo.

En el Gobierno civil se recibió un telegrama, firmado por seis políticos de aquel pueblo, protestando airadamente de las informaciones, a su juicio, tendenciosas, publicadas por algunos diarios de la capital, telegrama que el gobernador suscribió con un: "Visto y archívese".

Liquidación de calzados en EL DOS DE MAYO, Puerta la Sierra, 2.

REITERADA DECLARACION DE SU NEUTRALIDAD

El gobernador civil, conocedor de la contrariedad que produce en ciertos sectores la presencia en su despacho de elementos políticos que tratan de hacer creer en la existencia de una influencia oficial, de la que en absoluto carecen, hizo constar que dichas personas acuden, sin filiación política alguna, a conocer la marcha de asuntos de resolución gubernativa.

Yo—añadió el gobernador—me limito a recibirles, como recibiría a cualquiera otra persona que me visitase; a conocer su pretensión, a recabar la presencia de un funcionario para que le informe, y nada más; pero sin que, en modo alguno, escuche lo que no tengo por qué escuchar, es decir, el criterio que debo seguir en mis resoluciones. Estas son siempre fruto del estudio que hago de las cuestiones desde el punto de vista legal y sin asesoramientos de ninguna índole.

Refiriéndose a lo dicho por un diario local sobre lo que aquel periódico califica de la última cacicada en Camargo, dijo el gobernador civil que ante lo denunciado había procurado enterarse, y que, por ahora, sus informes no coincidían en absoluto con la versión periodística.

Para café y cerveza: "NAMUR"

LA REUNION DE LA FEDERACION UNIVERSITARIA ESCOLAR

Se ha reunido la Cámara Federal, bajo la presidencia del señor Pinilla. Los delegados presentan sus credenciales, tomando posesión de sus respectivos cargos.

El señor Rivas, como presidente de sección, da cuenta a la Cámara de la solución dada por el ministro del Trabajo a la petición que, iniciada por la Asociación Profesional de esta, fué secundada por las Escuelas Superiores de toda España, y que se refería a reformas en la carrera.

Respecto al primer punto, o sea al de la supresión de las prácticas al final de la carrera, ha contestado que está sometido a estudio. Y se ha accedido al segundo, concediendo autorización para hacer el examen de reválida en cada población donde esté instalada la Escuela, sin necesidad de ir a Madrid.

También se dió cuenta de haberse solicitado la autorización para el ingreso, sin examen previo, en la Escuela de Ingenieros Industriales, habiéndose dirigido en ese sentido al ministro de Economía.

El presidente propuso la creación de una revista mensual entre las Federaciones de Santander y de Valladolid, nombrándose una Comisión para hacer las correspondientes gestiones.

El señor Lastra dió cuenta de sus trabajos sobre la adquisición de insignias para los asociados.

Se designó la sección de Prensa, figurando como delegado don Carlos G. Chabat, nombrándose para ayudarle a don José Gómez Obregón.

Se fija una reunión del Comité Deportivo para el día 3, a las cinco y media, por haber asuntos que tratar relacionados con el campeonato deportivo que proyecta la Federación.

Acto seguido, la Cámara Federal dió un amplio voto de confianza a la Junta de Gobierno acerca del plan a seguir acerca de la admisión de socios en la sección especial.

Para terminar, se constituyó la Junta, que quedó integrada:

Presidencia: Comercio, Antonio Pinilla.

Vicepresidencia: Bachillerato, Joaquín Oceja.

Secretaría: Industrias, José Castrillo.

Tesorería: Náutica, José Gómez Obregón.

Bibliotecario: Carreras especiales, Tomás Garzón.

Para meriendas: "NAMUR"

DE NUESTRO BUZON PROFESIONAL

Para don Fernando García.—Si usted es lector de esta sección habrá tenido ocasión de leer un duro comentario que nosotros publicamos acerca del delicado asunto que usted trata en sus cuartillas. El asunto ya no es de periódico, sino de gobernador civil y de comisario de Policía, a los que nosotros haremos entrega de su justísima petición, para que sea atendida. Conformes con ella en todos los puntos que abarca y en otros que, sin duda por delicadeza, se ha dejado en el tintero. **Notalocalizador.**

¿VA USTED A MADRID?
Diríjase al
HOTEL INFANTE DON JUAN
Calle Recoletos, 10. Predilecto de las familias santanderinas. El más aristocrático y el mejor para invernar. Gran calefacción. Máximo confort. Cocina a cargo de afamados cocineros-reposteros que dirigieron las de otros grandes hoteles. Pensión completa desde 12'50.

Casa Viena

SIEMPRE HABRA UNA RAZON MAS
que le justifique su conveniencia de comprar sus muebles en la
CASA VIENA
Con nuestros muebles daremos más confort a su hogar.
Calles de Uría y Melquiades Alvarez, 36.
OVIEDO

De nuestro servicio radiotelegráfico con Méjico.

La emisión y amortización de bonos de la Deuda bancaria.

Méjico.—El jefe del Ejecutivo Federal ha firmado ya el reglamento para la emisión y amortización de los bonos de la Deuda bancaria, y pronto van a ser puestos en vigor y a procederse a efectuar el canje por los billetes de los actuales Bancos de emisión y demás valores relacionados con dichas emisiones.

Los bonos se emitirán en dos series, siendo la primera por un valor de más de 18 millones de pesos, y la segunda, por cerca de medio millón, pagaderos en doce semestres los de la primera y en seis semestres los de la segunda.

Con la medida a que antes hemos hecho referencia quedarán ya fuera del mercado los valores y serán reemplazados por los nuevos, los que tendrán un valor uniforme, y serán pagaderos, por medio de los cupones correspondientes a las fechas escalonadas de vencimiento, en oro nacional.

EL GOBERNADOR DE TAMAULIPAS

En los centros políticos y en corrillos de la Secretaría de Gobernación recogimos la noticia de que en breve abandonará el Gobierno de Tamaulipas el licenciado Francisco Castellanos.

No se sabe si el gobernador del Estado fronterizo renunciará a su cargo o si solamente pedirá licencia por tiempo indefinido. Lo que sí se nos aseguró es que la próxima semana será designado por la legislatura local nuevo mandatario.

Tratamos de informarnos de los motivos de la marcha del gobernador tamaulipesco, y se nos dijo que son de índole política.

LA DIRECTIVA DEL BANCO DEL TRABAJO

Se efectuaron algunos cambios en la Directiva del Banco del Trabajo, por acuerdo del presidente de la República.

El ingeniero don León Salinas y el señor Manío fueron nombrados para ocupar nuevos cargos en este departamento.

LA REVISION DE LAS LEYES PENALES

La Comisión revisora de las leyes penales hizo importantes declaraciones que se relacionan con los delitos de publicidad, consignados como respectivas sanciones en el proyecto de Código penal.

Según dichas declaraciones, algunos artículos serán modificados, desechándose de esa manera las ambigüedades que podrían abrigar suposiciones de que se trataba de limitar el alcance de los artículos.

RENUNCIA DE UN FUNCIONARIO

Nos comunicaron que presentó su renuncia, y le fué aceptada, el señor Armando Correa Bastar, que durante algún tiempo estuvo desempeñando el puesto de oficial mayor de la Jefatura de Policía.

El intenso trabajo a que se entregó el señor Correa Bastar, demostrando en esta forma su empeño en cumplir los deberes que había contraído, afectó su salud, y a fin de restablecerse, presentó su renuncia, confiriéndose a otro empleo que reclama menos actividad material, el de director de la Caja de Ahorros y Préstamos de la Policía.

Una honda huella moralizadora y notables éxitos en investigaciones deja como recuerdo el señor Armando Correa Bastar, que fué sustituído por el coronel Jesús A. Celis, que era jefe de la oficina de personal y detall general. **Agencia Trens.**

MALTARINA
El alimento medicina
PARA NIÑOS Y ESTÓMAGOS DELICADOS

DR. PEREZ ANDRES
Cirujano-jefe del Hospital de Bilbao
ESPECIALISTA VIAS URINARIAS
Consulta: sábados, de 3 a 5, en el Sanatorio del DR. MORALES. Pídanse números hasta viernes, nueve noche.

Vista de una causa en el Supremo.

(Por teléfono.)

Madrid.—En el Consejo Supremo de Guerra y Marina se ha visto la causa enviada a dicho alto Tribunal por el capitán general de la cuarta región, ante la gravedad de la pena dictada por el Consejo de guerra ordinario celebrado en Barcelona el pasado mes de febrero.

Los procesados son: Juan Masip, Hilario Esteban, Jaime Serrat, Manuel Montero, Carlos Fint y Felipe Villena.

El secretario dió lectura del apuntamiento, según el cual en el mes de mayo de 1924 asaltaron el Café Espavo, de Badalona, y después de asesinar al propietario y a un camarero, se apoderaron de 3.150 pesetas.

El Consejo de guerra ordinario celebrado en la plaza de Barcelona aprecia el hecho como un delito de robo a mano armada, y condena a Masip y a Esteban a la pena de treinta años, a veinticinco años a Serrat y a Montero, a veintiocho años a Fint, y a Villena se absuelve.

El fiscal solicitó la confirmación de estas penas, aunque reduciéndola en un año para los cómplices.

El defensor de Masip solicitó que solamente se aprecie la existencia de un delito de robo, y que, por consiguiente, se aplique la pena de seis a ocho años.

Los defensores abogaron por la absolución de sus patrocinados por falta de pruebas.

La causa ha quedado para sentencia.

VIDA SOCIETARIA

Casa del Pueblo.

Unión de Mecánicos y Conductores de Automóviles de Santander y su provincia.

Se convoca a todos los compañeros directivos a una reunión que se celebrará mañana, jueves, a las ocho y media de la noche. Siendo los asuntos a tratar de mucha importancia, se recomienda la más puntual asistencia.

Centro Obrero.

Sindicato del Arte de la Piel.

Se convoca a todos los asociados y no asociados a la reunión que se celebrará el viernes, a las seis y media en primera convocatoria y a las siete en segunda, para tratar asuntos de gran transcendencia, en su domicilio social, Primero de Mayo, 14.—**La Directiva.**

Otros Centros.

Cuadro Artístico de la Asociación de ex alumnos laicos.

Ya han dado comienzo los ensayos de las obras que este naciente elenco pondrá en escena en su día.

Se invita a cuantos ex alumnos y ex alumnas quieran pertenecer a este Cuadro pasen todos los días, de ocho a nueve, por la escuela laica, Magallanes, 31.

Círculo de Alianza Republicana del Valle de Camargo.

Se convoca a junta general a todos los afiliados y simpatizantes que quieran ingresar, a una reunión que tendrá lugar hoy, miércoles, a las siete de la tarde, en Muriedas, en casa de Clemente López.

Orden del día: Nombramiento del Comité; nombramiento de Comisiones de propaganda; ruegos y preguntas.

DESPUES DEL MATCH SPORTING - RACING

Todos los cronistas asturianos hacen grandes elogios del campeón de Cantabria.

Los partidos de la "Copa EL CANTABRICO".

DESPUES DEL PARTIDO SPORTING-RACING

Escribe "Refala", en "El Noroeste":

"No recordamos que el Racing haya tenido nunca un equipo tan completo como el de ahora, que ha de dar más de un disgusto en el próximo torneo de la Liga, pudiendo anticiparse con todo género de seguridades que en ningún momento ha de peligrar su clasificación. En la disputa por la linterna roja no ha de ser actor, seguramente, el Racing santanderino.

* * *

El empate fué el resultado del encuentro entre santanderinos y gijoneses. No está mal como reflejo de la lucha. Construyó más juego, ligó más, hizo gala de una mayor velocidad y de más codicia el campeón cántabro; tuvo más ocasiones de hacer funcionar el marcador el campeón de Asturias. Posiblemente haya estado el Sporting más cerca del triunfo; sin embargo, nosotros quisiéramos ver cambiados los papeles y que fueran los nuestros quienes hubieran actuado como lo hicieron los contrarios.

* * *

Al final de la primera parte, al arrojarse Solá a los pies de Abdón, resultó lesionado y hubo de sustituírle Joven. Solá había tenido una actuación brillantísima, realizando paradas dignas de un meta de clase excepcional. Fué el mejor de los forasteros.

Le siguió en méritos Baragaño, que está bien, magníficamente bien. Es de los jugadores que parece que no se mueven y las dan todas. Y luego, Mendaro, Larrinoa, Cisco, Larrínaga, y todos los demás en un plano que no desmerecían unos de otros, formando un conjunto bueno de verdad."

Escribe "Trensor", en "La Prensa":

"En cuanto al Racing, demostró poseer un excelente conjunto, de juego velocísimo y perfecto en su delantera, que aprovecha mucho, de energía y codicia en sus medios—quizá excesiva en algunos, como en Ceballos—y de seguridad en su trío defensivo. Está bien el Racing, sencillamente bien, y es duro de batir."

De "Pachín Pimienta", en "El Comercio":

"En resumen: Me gustó el partido, ¡qué caray!. Ambas líneas delanteras se portaron bien. La de Santander, sobre todo. De cualquier forma tiraban a goal. La pelota apenas si ninguno la retenía. Solá actuó muy bien, y fué una lástima que la lesión nos lo llevase del campo."

¿Cabe mejor anuncio y más eficaz propaganda que estos justos y atinados comentarios de los cronistas de Asturias, hechos a corto plazo del comienzo de la Liga?

Ya se avecina ésta, ya faltan sólo contados días para las luchas emocionantes; ya la gente empieza a preocuparse de la adquisición de localidades; ya los tirabequistas preparan su grito de aliento: "¡Aúpa, Racing! ¡Aúpa, Racing! ¡Aúpa, Racing!"

LOS PARTIDOS DE LA "COPA "EL CANTABRICO"

SERIE C

Infantil Unión Juventud, 0; Floreal, 0.

Bajo la imparcial y acertada dirección del señor Crespo, se alinearon estos equipos, los que lograron entretener a sus entusiastas por lo igualado que sostuvieron todo el encuentro. Todos los equipiers, sin excepción, hicieron gala de una exquisita corrección, tanto acatando las decisiones del árbitro sin formular ninguna protesta, como teniendo para el contrario miramientos que hoy en día parecen desterrados de los campos de futbol. Una gran lección para los mayores.

Los dos teams realizaron jugadas dignas de aplauso, y tanto unos como otros merecieron haber marcado algún goal; pero el escaso chut de sus delanteros hizo que el marcador no tuviera necesidad de funcionar durante los sesenta minutos del partido.

No destacamos la labor de ninguno de los jugadores, porque los 22 son merecedores de iguales alabanzas.

Son dos equipos con los que se tienen que andar con cuidado los de su categoría, creyendo que han de lograr muchos triunfos, los que serán mayores cuando sus delanteros se decidan a tirar a goal más a menudo. El domingo no supieron aprovechar algunas ocasiones.

El empate registrado nos parece el resultado más lógico.

SERIE B

Infantil del Velarde, 3; Fortuna, 0.

Este es uno de los partidos que creemos han de dejar más grata memoria entre los que le presenciaron.

El infantil del Velarde se nos presenta este año como uno de los más propicios candidatos a conquistar el título de campeón, y a nuestro humilde entender creemos han de lograr su intento. Jugadas como las que realizaron el pasado domingo no se pueden olvidar tan fácilmente.

Todos sus componentes tienen un gran dominio del balón; pero destacado el interior izquierda. Dribla fácilmente y tiene buen chut. Es, sin duda, el mejor de la línea de vanguardia.

Los medios saben cumplir su cometido; pero adolecen de oportunidad en el marcar.

Los defensas y portero no desmerecen del conjunto.

Un equipo que nos ha hecho recordar a sus antecesores.

Al Fortuna le vimos algo desconcertado, lo que nos extrañó mucho, pues en la actual temporada ha logrado batir a equipos de mayor peso.

Con un poco más de entusiasmo, llegarán al puesto que les corresponde por su conjunto. Tiene buenos equipiers, los que cuando quieran han de demostrar lo que valen.

Animo, y a conquistar el puesto que el año pasado lograron los del primer equipo para que sus numerosos entusiastas sigan defendiendo sus colores.

SERIE A

Deportivo Norteño, 3; Unión Juventud, de Cueto, 1.—Algo nos defraudó la labor de los dos equipos contendientes, de los que esperábamos mejor actuación.

Venció el Deportivo Norteño por 3-1, y venció porque sus jugadores tuvieron más entusiasmo que los de Cueto, a los cuales aconsejamos se entrenen con mayor cuidado, procurando acertar dar mejor los puestos que a cada componente pier está encomendado, pues en la forma en que jugaron el domingo no les de lograr triunfos que animen a sus "hinchas".

Tampoco los del Norteño nos gustaron, y menos comparando su juego con el de los jugadores que no hace muchos años defendían los colores de su club.

Encargado de dirigir estos dos encuentros estuvo el entusiasta árbitro auxiliar, y antiguo jugador, don Ciriaco Suárez, quien cada partido que arbitra logra un nuevo éxito. Animo y adelante, amigo Ciriaco, que así se llega.—Zinesmau.

EL CAMPEONATO VALDECILLA

En reunión del Comité de este torneo, se ha estudiado la forma de distribuir los partidos para no coincidir con los del calendario oficial de la Federación, ya que no hay posibilidad de jugar, por discrepar ambos grupos, para lo cual se aprovecharán las fechas de los días festivos, jugándose los partidos del segundo grupo en la forma siguiente:

Domingo, 21: Daring Club-Santander.
Navidad, 25: España Cueto-D. Club.
Enero, 1: D. Cueto-Santander F. C.; y
Enero, 6: España Cueto-D. San Roque.

Con estos partidos se da por terminada al primera vuelta de este grupo.

El Comité.

EL UNION JUVENTUD

Todos los jugadores y suplentes del New deberán acudir al domicilio social hoy, miércoles, a las ocho y media, para tratar de un asunto de suma importancia. Se castigará al que no asista.

EN CASTAÑEDA

Celta F. C., 5; New Club, 3.—Con numeroso público se celebró el domingo un partido entre los equipos Celta F. C. y N. C. Castañeda. Hay grandes deseos de ver a este último, después del empate obtenido frente al Boulevard, en el Malecón.

Comienza el partido sacando el New Club, quien en bonita jugada llega hasta la defensa contraria, que corta el avance. A los veinte minutos, Negueruela logra el primer tanto para el New Club, por indecisión de Sisniega. A continuación logran el segundo, de penalty. Reaccionan los célticos, y Sánchez, de buen cabezazo, consigue el primero para su club. A partir de este momento el juego se hace muy igualado, por lo que se ven jugadas preciosas por ambos bandos. En una de éstas el New Club consigue su tercer goal, terminando el primer tiempo con 3-1 a favor del Castañeda.

En el segundo los célticos se imponen, llegando a dominar a sus contrarios, consiguiendo Sánchez, que está jugando mucho, tres goles seguidos para su equipo, y cuando faltan cinco minutos para terminar, Viadero marca el quinto, que afianza la victoria del Celta. Termina, por tanto, el partido con el resultado de 5-3 a favor de los de la capital.

El Celta, que venía precedido de gran fama, nos ha demostrado su gran clase de juego.

El New Club cada día juega más, por lo que se espera que el domingo haga buen papel en Novales.

El árbitro, cumplió.—**M. y Z.**

LOS CLUBS MODESTOS

Una selección de jugadores de Nueva Montaña, con el nombre de Los Once Atrevidos, reta, en partido amistoso, al Deportivo Parayas para el domingo, a las tres, en Muriedas.

—El Deportivo Cantabria venció al Deportivo Europa por 4-2, marcando tres por Haro y uno por Federico.

—El Deportivo Parayas convoca a sus jugadores a una reunión para mañana, a las siete y media, en su domicilio social.

—El infantil del Club Deportivo Cantabria reta al Deportivo Alavés para jugar en los campos del Grijo. En caso de no aceptar reta a los peques de Cantabria.

—El domingo jugaron el España F. C. y la Selección de los Salesianos. Después de un partido interesante, resultó vencedor el primero por 3-0.

—El Júpiter F. C. advierte que no podrá desplazarse el próximo domingo a Los Corrales, por estar comprometido.

SANATORIO MARITIMO CANTABRIA
SARDINERO-SANTANDER
Teléfono 2675
Médico-director: DON JESUS MATA RUMAYOR

Este Sanatorio está principalmente destinado a las enfermedades de los huesos, músculos y articulaciones en sus afecciones tuberculosas, siendo de inmejorables resultados en los estados pretuberculosos, enfermedades de la nutrición, raquitismo, etc., etc.
Su bella situación, hermosa instalación y confort le hacen ser uno de los mejores de España.

M.E.C.D. 2017

DELEGACION DEL CONSEJO DE TRABAJO

Se reune y resuelve cuestiones de interés para las clases obrera y patronal.

Preside el señor Fernández Quintanilla, y asisten: el inspector del Trabajo, don Isidoro Isaac Arias, y los vocales don Leoncio Santos Ruano, don Nicolás Lafuente, don Pedro Casado, don Antonio Martínez, don Andrés Machín, don José Fernández, don Fermín Madrazo, don Crisanto Jacinto Alonso, y los vocales obreros don Antonio Pérez, don Bruno Alonso, don Tomás Arce, don Santiago Ramos, don Agustín Cagigal y don Antonio Vayas, secretario.

El señor Fernández Quintanilla, delegado por el gobernador, expresa en su nombre un cordial saludo a todos los componentes de la Delegación, sintiendo no poderlo hacer personalmente al presidirla por ocupaciones urgentes. Se agradece la salutación y se encarga al señor Quintanilla de testimoniar dicho agradecimiento.

Se da cuenta de haberse recibido 37 oficios de otras tantas presidencias de Delegaciones locales de la provincia, manifestando la situación que en los respectivos Ayuntamiento se hallan tales organismos. Quedan sobre la mesa hasta tanto se reciban las comunicaciones que faltan, procediéndose después a la resolución de cada uno de ellos.

Tres oficios del Comité paritario interlocal de la Alimentación, contestando a otros de esta Delegación.

Otro del Juzgado de primera instancia del Oeste, sobre multa de cien pesetas a la panadería "La Constancia", por faltar al contrato de trabajo.

Otro del Juzgado del Este, remitiendo copia de la resolución definitiva dictada por el mismo en el expediente instruído por multa contra el Ferrocarril Cantábrico, desestimándola, así como el recurso interpuesto por esta Delegación, que admitido y sustanciado quedó pendiente del informe de la Inspección regional del Trabajo, que lo ha efectuado en el sentido de no proceder apoyar mencionado recurso.

El vocal obrero señor Vayas, en nombre de sus compañeros de representación, expresa su disgusto por la tolerancia que supone hacia las extralimitaciones de las Compañías ferroviarias, que vienen vulnerando a ciencia y paciencia de las Inspecciones de Trabajo las leyes sociales, protectoras del obrero, el informe emitido por el inspector regional del Trabajo, puesto que no solamente el espíritu, sino que también la letra del artículo 47 del reglamento para aplicación de la ley de descanso dominical, dictada el 17 de diciembre de 1926, no ha sido tenida en cuenta. De esta intervención llevada a cabo por nosotros debiéramos estar relevados si a tales poderosas empresas se las hubiera enseñado, por quienes están en la obligación de hacerlo, el estricto cumplimiento de su deber. Lo dicen bien claro las horas extraordinarias impagadas y los descansos de que carecen todavía diversos agentes ferroviarios. Los obreros significamos aquí nuestra más enérgica protesta contra este estado de cosas.

Una comunicación de la Editorial Minuesa y otra de la Inspección general del Trabajo. Ambas relacionadas con la adquisición de ejemplares de las normas para la función inspectora de las Delegaciones del Consejo de Trabajo, que no pueden facilitar por carecer de números suficientes de folletos. Se acuerda dirigirse en petición de dichas normas a la imprenta de don Juan Ortiz, de Madrid.

El vocal señor Moreno Alcañiz presenta la dimisión del cargo conferido por esta Delegación, en virtud de haber sido designado para presidir la Junta provincial de autoridades de Primera Enseñanza, para designar los maestros de nombramiento interino o provisional. Se despide cariñosamente de la Delegación, que acuerda expresar su sentimiento por verse privada de colaboración tan meritoria. El señor Vayas propone para sustituir al señor Moreno al abogado don Ramón Orbe, cuyos conocimientos de problemas sociales son extensos, a la vez que su rectitud de carácter en materia jurídica ha de ser de alto beneficio en este organismo. Es aceptada la propuesta por unanimidad.

El secretario general del Ministerio del Trabajo dice que, examinado el presupuesto formulado para el año 1931, para esta Delegación provincial, cuyo importe asciende a 20.000 pesetas, y teniendo en cuenta que ha sido redactado con arreglo a las observaciones comunicadas con fecha 29 de octubre, la Comisión permanente del Trabajo, en sesión celebrada el 19 de noviembre, acordó aprobar el citado presupuesto. El secretario, en nombre de la ponencia, y habiendo oído al vicepresidente de la Delegación, señor López Dóriga, manifiesta que fué modificado el anterior presupuesto a tenor de lo pedido por el Consejo del Trabajo.

En virtud de reclamación formulada al gobernador civil por la Federación de Sociedades Obreras de Torrelavega, sobre nombramiento de dos vocales obreros para la Delegación local de dicha ciudad, que fueron admitidos primero y rechazados después, en virtud de expediente instruído en esta Secretaría se comunicó al alcalde presidente de Torrelavega su resultado, que es el de que debe admitirse a formar parte de la representación obrera de la Delegación local del Consejo del Trabajo a los dos vocales designados por la Federación de Sociedades Obreras de Torrelavega, por ser evidente el derecho que alega según la real orden de 14 de marzo de 1919, y no oponerse el nuevo reglamento, por no significar elección y sí cubrir vacantes y no constar que hubieran tomado posesión los vocales suplentes correspondientes o los efectivos que por falta de trabajo, ausencia u otro motivo causaron baja en la representación.

La Federación Nacional de Obreros Peluqueros y Barberos en General (Sección de Santander), formula una denuncia respecto a trabajo fraudulento, que es tomada en consideración.

Don Juan Bolívar Santos solicita la presencia en su establecimiento de ultramarinos de la Ribera de la Comisión inspectora, a los efectos de la clasificación.

El director general del Trabajo y Previsión se ha dirigido al gobernador civil, presidente de esta Delegación provincial del Consejo de Trabajo, interesándole telegráficamente que por esta Delegación se proceda inmediatamente a la clasificación de establecimientos mixtos del Ramo de la Alimentación de la capital, a los efectos de la aplicación que deberá ser comunicada al presidente del Comité paritario de la industria de la Alimentación.

El inspector provincial del Trabajo manifiesta que, en confirmación de lo ya repetidamente expuesto, y al objeto de facilitar en lo posible la labor que se disponen a realizar las Comisiones inspectoras sobre clasificación de los establecimientos mercantiles, juzga oportuno y de pertinente interés bajo el aspecto puramente doctrinal, de exposición de materia legal, exponer lo siguiente: correspondiendo, con arreglo a condiciones, y según por vigentes disposiciones legales, se establece entre otras reales órdenes de 9 de febrero y 2 de marzo de 1925, a las propias Delegaciones locales del Consejo del Trabajo, previo informe de sus Comisiones inspectoras, la clasificación de los establecimientos mercantiles; en su conformidad se procederá así, como en cumplimiento de la real orden número 708, de 29 de mayo de 1929, que reafirma lo anterior, debiendo, además, para establecer tal clasificación, las Delegaciones tener en cuenta para ello no la clase de contribución que paguen los establecimientos, sino el tráfico; es decir, el comercio propio que de ordinario realicen.

Multa.—Un reincidente por descanso dominical.

El vocal obrero señor Cagigal formuló una denuncia, que fué aceptada, y se tramitará por la Inspección provincial del Trabajo.

Don Pedro Casado solicita se le cambie de Comisión inspectora, por razones de salud, y se acuerda que don Nicolás Lafuente pase a formar parte de la tercera Comisión inspectora, en sustitución del señor Casado, y éste integre la Comisión de información en sustitución de aquél.

Y no habiendo más asuntos de que tratar, se levantó la sesión.

ROYALTY

GRAN HOTEL.—CAFE.—RESTAURANT
JULIAN GUTIERREZ

Restaurant renombrado. Servicio a la carta y por cubierto. Elegante salón para bodas, banquetes y tés. Conciertos tarde y noche.

Plato del día: Callos a la Española.

CAFE TOSTADO **LA COLOMBIANA**
AGUSTIN GARCIA Y GARCIA
CASTILLA, NUM. 6.-SANTANDER

LA UNION Y EL FENIX ESPAÑOL
COMPAÑIAS DE SEGUROS REUNIDAS
Capital social 12.000.000 de PESETAS efectivas, completamente desembolsado.
FUNDADA EN 1864
Agencias en todas las provincias de España, Francia, Portugal y Marruecos.
Seguros sobre la vida.—Seguros contra incendios.—Seguros de valores.—Seguros contra accidentes.—Seguros marítimos.
Subdirectores en Santander: D. José Ramón de la Sierra, paseo de Pereda 15. y Sres. Hijos de Basterrechea, paseo de Pereda, 9.

GRAMOFONOS-BICICLETAS-MOTOCICLETAS Discos eléctricos «Odeón», «Parlophon», «Regal» y piezas de recambio. Accesorios para motos y bicicletas. Bicicletas «Diamant», «Ruiz», «Favor». Artículos de sport. Taller de reparaciones (único en su clase) con personal competente. CASA RUIZ, Arcos de Dóriga, 5.

COMPAGNIE D'ASSURANCES GENERALES
FUNDADA EN 1819
Seguros contra incendios. Seguros contra accidentes y de responsabilidad civil sobre automóviles.
Subdirección en Santander y su provincia:
Don Paulino García del Moral e Hijo
Muelle, números 7 y 8.

Pida: Una GAITERO
Media GAITERO
Cuarto GAITERO
VALLE BALLINA Y FERNANDEZ, S. A.
VILLAVICIOSA (ASTURIAS)
Fabricantes de SIDRA CHAMPAGNE y JUGO DE MANZANA

Un niño que va por buen camino.

Una buena salud desde el principio cuánta diferencia hace!

Nada representa para la salud de un niño—*el vuestro por ejemplo*—lo que la EMULSIÓN SCOTT. Particularmente en invierno refuerza al mismo tiempo que protege contra las enfermedades. Alimenta y fortalece. Libra a los niños de tos y resfriados y de tantas enfermedades que perjudican su desarrollo. Los niños la piden con fruición y ganan a ojos vistas con cada cucharada.

Haced como han hecho tantos otros padres con tan buenos resultados y no dejeis de procuraros hoy mismo el archi-comprobado talisman de la salud.

Emulsión Scott
GRAN PREMIO
Exposición Internacional de Barcelona, 1929

Recomendada por los médicos en casos de:
TOS PERTINAZ — BRONQUITIS ANEMIA RAQUITISMO
DEBILIDAD GENERAL — FORMACION DE LOS DIENTES
ESTADOS CONSUNTIVOS — DEPAUPERACION DEL ORGANISMO

Intereses generales.

LA EXPORTACION GANADERA

En los días últimos ha descendido un poco la exportación de ganado lechero para los mercados del interior, y no obstante continúan sostenidos los precios altos.

El buen tiempo, por otra parte, influye notablemente en la estabilización de esta riqueza, de la que no hay que pensar por ahora que descienda de precios.

El ganado de muerte, que es lo menos importante de nuestra provincia, sigue pagándose a precios altos por la abundancia de cebas.

MEJORAS EN LOS PUEBLOS

Se trata de dotar de flúido eléctrico a los pueblos de las vertientes de los Picos, figurando entre éstos Braniella, Pido, Resturo, La Posada y Quintana, todos pertenecientes a Espinama.

La solicitud para instalar esta mejora ha sido presentada en Obras públicas por el vecino de Camaleño don Pedro Martínez.

PARA LA CAJA DE LOS FERROVIARIOS

Acompañada de un preámbulo en el que se hace constar que el Estado se ha preocupado por atender al personal ferroviario, interesándose en fomentar sus obras sociales, se ha publicado una real orden concediendo a la Asociación general de Obreros y Empleados de Ferrocarriles el diez por ciento del importe de la recaudación del Seguro obligatorio de viajeros.

Se dispone al mismo tiempo que la mitad de estos ingresos deberán ser destinados al sostenimiento del Colegio de huérfanos, y la otra mitad, a la mejora de pensiones inferiores a cincuenta pesetas.

EL FOMENTO MULAR

Con objeto de hacer frente a la crisis por que atraviesa en España la ganadería mular, cuya importancia pecuaria y agrícola es tan notoria, se ha nombrado una Comisión que se encargue del estudio de este problema y medios más razonables de fomentar esta clase de ganado.

La disposición interesa a los pueblos altos de nuestra provincia, y de manera muy especial a la zona de campo.

NOMBRAMIENTO

Ha sido nombrado guardián de prisiones, con destino a la Penitenciaría del Dueso, el aspirante don Tomás Fandos Sanz.

Se le asigna la gratificación de 1.500 pesetas.

FALLECIDOS EN EL EXTRANJERO

El Consulado de España en Buenos Aires comunica que en la Caja de Jubilaciones y pensiones civiles se halla depositada una cantidad como indemnización para los herederos de Juan Vidal, fallecido por accidente del trabajo.

EL PUERTO DE LAREDO

Parece ser que han desaparecido las causas que originaron la suspensión de la subasta de obras de mejora del puerto de Laredo, concurso que debió celebrarse el día 27 de noviembre último.

La Dirección general de Obras públicas ha dispuesto que, desaparecidas aquellas circunstancias que motivaron la suspensión, el acto de apertura de los pliegos presentados para dicha subasta tendrá lugar hoy, miércoles, a las doce de la misma, en la Sección de Puertos del Ministerio de Fomento.

La importancia de referidas obras, por una parte, y el interés que existe en Laredo por esta reforma, hace que se siga con la mayor atención en aquella villa pesquera cuanto se relaciona con la subasta.

Por la humanización del trabajo.

Vamos a cumplir en parte lo que en artículos anteriores hemos prometido.

Decíamos en ellos algunas de las mejoras que los trabajadores de los muelles podríamos obtener una vez que todos estuviéramos asociados en la Federación Nacional de Carga y Descarga de los Puertos de España.

Y vamos a detallar otras que son tan importantes como las ya dadas a conocer, y que son: reducción de la jornada, mejora esta muy importante, porque en todos los muelles de España existe una gran crisis de trabajo, y con esta mejora podría aminorarse en parte.

También podría disminuirse el peso de los sacos, que hoy son la mayoría de cien kilos, habiendo muchos obreros que por sus pocas energías físicas tienen que dejar de trabajar con esa clase de saquerío, porque sus fuerzas no les permiten realizar el esfuerzo que el manejo de ellos supone, y, por tanto, se les obliga a un paro forzoso, con lo cual no pueden sostener su hogar, al que tienen la obligación de atender.

Se pide reducir la altura de las estibas en almacenes y depósitos, que hoy son excesivas y peligrosas, pues por lo general nos obligan a estibar de veinte sacos de altura, y si el almacén no es lo suficientemente espacioso para poder estibar la mercancía destinada, nos obligan a hacerlo de veintidós y hasta de veinticinco, con el fin de economizarse el patrono el alquiler de otro almacén, de lo que resulta que el obrero ha de subir con el saco de cien kilos siete u ocho metros, y cuando termina la media jornada no tiene ganas ni de comer, por el excesivo trabajo que se ve obligado a realizar, ya que además el patrono o contratista llama menos obreros de los que debiera llamar, y éstos, para dar abasto a los del barco, pasan la jornada verdaderamente agobiados.

Es, además, peligroso este trabajo, porque siendo excesivos el peso y la altura, hay momentos en que el obrero está distraído y peligra el que caiga en la plancha y se desgracie, cosa que a los patronos o contratistas parece no les preocupa, o si les preocupa, es muy poco. Si esto puede ocurrir a los que tienen veinticinco o treinta años, ¿qué no les sucederá a los de cuarenta o más años? Sucede a estos últimos que al llegar a esa edad han de retirarse de estos trabajos, porque están verdaderamente agotados, y no es esto lo peor, sino que les es casi imposible el trabajar, ya que para lo demás tampoco se les quiere, por cuya causa han de verse condenados al hambre cuando debieran estar a lo mejor de su vida; así que estas mejoras son de verdadera transcendencia para los trabajadores de los muelles.

Y esto nos es fácil conseguirlo con el solo hecho de agruparnos todos en la Federación Nacional, cosa que debemos hacer lo antes posible para librarnos de estos trabajos tan tiranos e inhumanos, que acaban con nuestra salud a lo mejor de la vida.

¿Es que es más sacrificio el agruparnos en la Federación Nacional que el realizar los trabajos en la forma que hoy se realizan? Yo creo que no, y que si los trabajadores de los muelles queremos vivir más humanamente, hemos de convenir en la necesidad de agruparnos en la Federación Nacional.

Y basta por hoy. En otra ocasión daremos a conocer alguna ventaja más de las ya enumeradas.

Eugenio GONZALEZ

Secretario de la Federación Nacional de Carga y Descarga de los Puertos de España

LAS MIL Y UNA TARDES

¡Los osos podrían ser un atractivo turístico!...

—En un capitel del claustro de la colegiata de Santillana habrá usté visto a un individuo, vestido con la cota de mallas, luchando con una fiera peluda. El correspondiente explicador de antigüedades les dice a los visitantes: "Es el rey Favila, peleando bravamente con el oso que le despedazó"... En los tiempos de la segunda línea de los reyes godos, los osos servían para algo más que para tocar la pandereta. ¡Porque se metían todos hasta con los reyes godos!...

—De los lobos se habla mucho, y siempre con cierto pánico. De los osos, en estos tiempos, rara vez se cuenta alguna aventura trágica. ¿Será que hay pocos o será que han decidido no meterse con nadie?

—Pues si hay pocos, se debe procurar que haya muchos. En esta provincia, el oso puede constituir un gran atractivo, destinado exclusivamente al fomento del turismo... Si van tantos turistas a la villa del oso y del madroño, no van por el madroño, sino por el oso... Este animalito, de cuerpo macizo y pesado, que se columpia al caminar, como Stalin, el dictador ruso, a quien le llaman "el Oso"; que busca la soledad, y que huye a veces hasta de su hembra, "porque es más espantosa todavía la soledad de dos en compañía", y que es inteligente, astuto y prudente, y que lo mismo come carne que frutas y miel, aunque suele optar por el vegetarianismo absoluto, puede ser, para la Montaña, un poderoso elemento de atracción. Y si en otras regiones españolas hay criadores de reses bravas, en nuestra provincia debieran dedicarse unos cuantos ganaderos expertos a la cría y a la recría de los osos, industria rural que les daría excelentes resultados... Los boxeadores, la Pantera, el Tigre, el Mastodonte de Villaconejos; las reses vacunas bravas, los miuras principalmente, y los osos sin domesticar, los osos salvajes, pueden ser para España un poderoso elemento de vida... Con el toro, con el boxeador y con el oso tenemos bastante para atraer a las gentes de todos los países. ¡Esto, que no se le olvide!...

—¡Váyase usté a un bosque espeso y dedíquese a la cría del osezno y de la osezna!...

—Lo digo porque el ilustre señor marqués de Santa María del Villar, que quiere muchísimo a la Montaña, nos da a los montañeses un buen consejo... Hay montes en nuestra provincia en los que, a pesar de su despoblación forestal, existen varias especies de caza mayor, como el oso y el rebeco. Y hay que evitar que desaparezca el oso. Hay que procurar que aumente el número de ejemplares, haciendo cotos y vedados que sirvan para atraer a los cazadores forasteros, con el consiguiente beneficio para las respectivas comarcas... A dos horas o poco más de la capital de la Montaña, hay un cazadero de osos. Recuerda el señor marqués que en una ocasión, Su Majestad el Rey salió de Santander en las primeras horas de la mañana, en compañía de don Carlos Pombo y de otros diestros cazadores, y regresó por la tarde al real palacio de la Magdalena, con un oso cobrado... Es decir, que en Santander, un hábil cazador se puede despedir por la mañana de su señora, diciéndola: "Hasta la tarde, preciosa, que voy a buscar un oso"... Esto les tiene que encantar a los forasteros mucho más que los concursos de canciones folk-lóricas y que las sesiones de fuegos artificiales.

—¡Acertadísima es la indicación del marqués!... Si fuese necesario, podríamos mejorar la raza por medio de la importación del oso extranjero, del oso y de la osa, que todo no lo vamos a resolver con las vacas suizas y con las vacas holandesas.

—"¿No es esto interesante?—dice el señor marqués—. ¿No merecería la pena de ocuparse de guardar la caza, de hacer un verdadero cazadero, nacional, provincial o como sea, a tan corta distancia de un centro de turismo como Santander?... No creemos que haya muchos sitios, muchas capitales en que, a las dos horas de viaje, y en terreno libre, puedan los cazadores matar osos... Pero no esto sólo. Poco más lejos y aun más cerca, existen jabalíes, y a menos de tres horas, rebecos y corzos... Ya se nos alcanza que algunos señores pondrían inconvenientes, alegando que el ganado perdería pastos y que sería atacado por los osos, y no faltarían quienes, con miras casi egoístas o personales, encontrasen mal el fomento de la caza, sin tener en cuenta que cuanto beneficie a la nación debe ser favorecido y fomentado"...

—Esto lo dirá el señor marqués porque nos conoce a los montañeses. Bastará que alguien trate de aumentar el número de osos disponibles, para que surja la inevitable discrepancia... "¡Esas son cosas de los señoritos!—dirá algún lío Merlín, de esos que todo lo saben—. ¡El que quiera osos que los compre!"... Y hasta dirá algún melón: "El cazador ricachón, que, sin llenarse de barro, cace, desde un avión, a la Osa Mayor, o Carro"...

—Sí, señor... Eso dirán los de la oposición permanente... Y por culpa de algunos majaderos que todo lo combaten sin reposo, ¡no atraeremos a los forasteros con la caza del oso!...

NOSTRADAMUS

INSTITUTO NACIONAL DE PREVISION

Premio Maluquer.

Los obreros que estén inscriptos en el Régimen de Retiro Obrero Obligatorio y hayan hecho imposiciones voluntarias en el Régimen de Libertad subsidiada o en el de Mejoras, pueden solicitar el indicado premio, consistente en una bonificación que no excederá del 50 por ciento del total de las aportaciones hasta un máximo de 200 pesetas.

Las solicitudes se facilitan en el Monte de Piedad.

El plazo de admisión de solicitudes termina el día 15 de enero próximo.

PASTOS
para ovejas se arriendan, en los meses enero y febrero, en Peñacastillo. Extensión 2.000 carros. Dirigirse; DEPOSITO SEMENTALES, SANTANDER

ADOLFO F. DOSAL
Especialista de ESTOMAGO, HIGADO, INTESTINOS y DIABETES
Consulta: 9-12 y 3-6.—Santa Lucía, 3, 1.º

Ruberoid LA CUBIERTA MAS ECONOMICA Y DURADERA
JOAQUIN MADRAZO
Méndez Núñez, 11 :-: Teléf. 1365 :-: Santander.

Relojería SUIZA
Relojes de todas clases y formas.
TELEFONO 1702.
AMOS DE ESCALANTE, NUMERO 1

SE ARRIENDA
el local botica de la calle de Lope de Vega, número 5.
Informarán en el piso segundo.

Bar VILLA ROSA
PLATO DEL DIA:
Manos de cerdo Bordalesa.

Esa maldita caspa le atormenta.
Y mientras sufre el martirio constante, sus cabellos caerán un día y otro día, hasta la calvicie total.
Evite el peligro friccionándose en seguida con la maravillosa
Loción de Azufre "BERRY"
Marca INTEA
Suprime la caspa e impide que se reproduzca; fortalece la raiz del cabello y detiene su caída desde la primera fricción.
Frasco de 1/2 litro 9 pesetas
— 1/4 — 5,50 —
Timbre incluído.
En Perfumerías y Droguerías.
Gratis recibirá catálogo ilustrado. Pídalo a INTEA, Apartado 82, Santander.

ANTES Y AHORA

DESPUES de cenar, y a falta de otra distracción, mi padre fumaba una pipa y mi madre hacía su labor de costura

Así se pasaba la velada hace 70 años.

Ahora se puede hacer cualquier clase de trabajo porque toda la casa está bien alumbrada y la vista no se fatiga.

Esto es debido a la

LAMPARA PHILIPS

USE LAMPARAS PHILIPS CON ARMADURAS PHILIPS

M.E.C.D. 2017

NUESTRA INFORMACION DE LA PROVINCIA

Torrelavega

El asunto del día.--El alcalde y la mayoría de los concejales visitaron ayer al señor gobernador civil.--Concejal multado.--Función benéfica.--Otras noticias.

EL ASUNTO DEL DIA

Fué ayer objeto de grandes comentarios en toda la ciudad lo sucedido en la sesión municipal plenaria comenzada el lunes y terminada sin ser aprobada el acta de la anterior, como ayer dejamos consignado en nuestra información telefónica.

En las oficinas municipales y en todas las tertulias, lo ocurrido en la sesión fué el tema obligado.

Nosotros, como testigos presenciales del hecho, hemos reseñado el conato de sesión fielmente, hasta tal punto, que estamos seguros no habrá diferencia, en espíritu, entre nuestra información y lo manifestado por todos los que intervinieron en el debate. No teníamos tampoco interés alguno en tergiversarlo.

Pero lo que sí queremos decir es que hemos presenciado muchas y borrascosas sesiones municipales, ahora y antes de la primera Dictadura, y nunca oímos palabras tan irrespetuosas para la presidencia como las que pronunció el lunes el señor Castillo. Estamos obligados a declarar esto, sin tener en cuenta la persona; lo diríamos igual aunque se tratase de otro señor concejal. Para nosotros, a los efectos de información honrada y sincera, todos sin iguales. Lo venimos demostrando y lo demostraremos.

En cuanto al asunto causante del incidente, cada cual que le juzgue como le parezca y los señores concejales que le resuelvan como en conciencia crean. Esto es misión de ellos.

Lo que sí sería lamentable es que se repitieran esta clase de incidentes, por cosas, al fin y al cabo, puramente personales, que aparecen en casi todas las sesiones, y que entretienen a la Corporación, hasta el punto de que por dicha causa se quedan sin resolver asuntos de más transcendencia para el pueblo.

Cumpla cada cual con su deber y demuestre con hechos que está en los escaños municipales para laborar en beneficio de la ciudad. Esto es lo que interesa, y entendemos que para tan plausible labor no será necesario apelar a situaciones tan violentas ni a faltar descaradamente a una presidencia bondadosa y benévola, que hasta la fecha no se ha ensañado desde su puesto con nadie; al contrario, nos consta que más bien no ha querido oír quejas ni denuncias determinadas, por entender que causaría perjuicios y disgustos serios a vecinos y compañeros, proceder noble y leal muy propio de un hijo de Torrelavega y de cuantos, considerándose como tales, procuran no contribuir a excitar pasiones ni a provocar conflictos entre los que, se puede decir, vivimos debajo del mismo tejado.

Esto no es defender al alcalde como representante de un sector político; la política, a un lado. Es, sencillamente, decir la pura verdad, con la misma claridad que cuando le hemos hecho ver al mismo alcalde, y a sus compañeros de Corporación, que era necesario resolver diversos problemas y demostrar más actividad en la resolución de algunas deficiencias que ya se van subsanando, aunque no todas.

Calzados fuertes de invierno CAPILLAS

VISITANDO AL SEÑOR GOBERNADOR

Para dar cuenta a la primera autoridad civil de la provincia de lo sucedido en la sesión plenaria del lunes, visitaron ayer al señor gobernador el alcalde, don Luis Sañudo; tenientes de alcalde don Telesforo Mallavia, don Jesús Velarde Ruiz de Villa y don Acacio Gutiérrez, y los concejales don Severino Setién, don Mariano Cubas, don Luis Gómez, don Jenaro Molleda, don Manuel Martín, el ex alcalde don José Ruiz Abascal y algunos otros.

Ignoramos lo tratado, porque al visitar a nuestro alcalde, después de regresar de dicha visita, sólo nos manifestó que había impuesto una multa de 75 pesetas al concejal señor Castillo, por haber faltado al respeto en la sesión arriba citada.

También nos dijo el señor Sañudo que no se reuniría el pleno hasta dentro de unos días, y que lo haría con las debidas precauciones, para procurar que no vuelva a suceder lo del lunes.

FUNCION BENEFICA

Para recaudar fondos con el fin de adquirir un aparato eléctrico para la curación de doña Matilde Apodaca, que se halla paralítica, el viernes próximo, a las nueve y media de la noche, se celebrará en el salón del Círculo Católico de Obreros una función literario-musical, organizada por el Orfeón Torrelaveguense, y en la que, además de la rondalla y orfeón citado, tomarán parte el notable violinista Odón Soto y su discípulo señor Díez.

El programa es selecto, muy variado y breve, y el precio de la butaca (única localidad), de una peseta.

HOMENAJE A LA VEJEZ

Correspondiendo a la invitación de la Inspección de Primera Enseñanza de la provincia, de que se insinuase a los niños de las escuelas la idea de contribuir a tan simpático acto, los del Grupo escolar "José María Cabañas", de Torrea, han aportado las siguientes cantidades: Emilio García, Jacinto Olarreaga, Miguel Zavala, Anselmo Llano y Joaquín Sánchez, con 50 céntimos cada uno; Agustín García, 0,40; José Velázquez, Francisco Pérez García, Venancio Urbistondo, Paulino Tejería, Braulio Lecuna Muñiz, Valentín Goicochea, Fidel Ríos, Luis Ríos, Francisco Pérez Alonso, Agustín Estrada, Ricardo Martínez, Felipe García, Vicente Castañeda, José Luis Martínez, Gabriel Leiras, Rafael Rueda, Lorenzo García, Gonzalo Rojas, Francisco Olarreaga, Luis Saint Palais, Manuel García, Jerónimo Puente, Miguel Ríos, José Olarreaga, José Jiménez, Honorio Goicochea y Jesús Estrada, con 0,25 cada uno; Enrique Erviti, Francisco Aresti, Angel Echevarría, Agustín Zavala, Arsenio Caballero, Antonio Goicochea, Celedonio Díaz y Esteban Mantecón, con 0,20 cada uno; Jesús Pérez, José Núñez, José Alonso, Antonio Gutiérrez, Maximiliano Olarreaga, Guillermo Pérez, José Rivel, Antonio Zavala, Manuel Alonso, Manuel Gutiérrez y Fernando Gutiérrez, con 0,15 cada uno; Eduardo Vega, Hilario Zavala, Emeterio Ríos, Venancio Zavala, Francisco Pérez, Agustín Echevarría, Elías Pérez, Vicente Gutiérrez, Miguel Gutiérrez, Mateo Sañudo, Manuel Echevarría, Antonio Rueda, José Luis Aresti, Luis Pisano y Julio Ríos, a 0,10 cada uno; Eloy Olarreaga, 0,05, y Jerónimo Rojas, 0,25.

DE SOCIEDAD

Ha tomado posesión de su cargo en las escuelas nacionales de nueva creación el joven y culto maestro don Benedito Santos.

—Salió para Burgos, después de pasar unos días entre nosotros, don Pedro Cayón Ruiz.

—En esta ciudad ha dado a luz una niña doña Nicanora Revuelta Pérez, esposa de don Ricardo Pérez Alvarez

CAYON

Astillero

FUNERALES

Acompañada de sus monísimos hijitos, Isabelita y Gerardín, ha llegado a esta población la distinguida señora doña Antonia Rodríguez, viuda del malogrado suboficial, piloto aviador, don Gerardo Vela, quien, como recordarán nuestros lectores, desapareció con su aparato el día 4 de junio último, en viaje aéreo de Larache a Sevilla, sin que hasta la fecha se haya podido determinar el punto donde hubiera perecido el experto y valiente aviador astillerense señor Vela.

El entrañable afecto que nos unía con el pobre amigo desaparecido, nos obligó a visitar a su esposa, para darla personalmente el pésame por la fatal desgracia que con ella lloraron todos nuestros convecinos, que, sin excepción, estuvieron pendientes durante varios días de las noticias relacionadas con la suerte que hubiera podido correr el notable aviador montañés.

La señora viuda de Vela nos manifestó que el objeto de su venida a esta localidad no era otro que asistir, con sus dos huerfanitos, a los funerales que, por el eterno descanso de su malogrado esposo, se celebrarán en la iglesia parroquial de San José, a las diez de la mañana del día 4 del actual, fecha en que hace seis meses ocurrió la desgracia que la ha sumido en eterno desconsuelo.

Reiteramos a la viuda de nuestro entrañable amigo don Gerardo (que en paz descanse), y a sus padres y demás familia, el testimonio de nuestro sentimiento más profundo.

LOP

JUANETE DEL PIE
REMEDIO UNICO
BALSAMO DALET
IMPIDE LA DEFORMACION
SUPRIME EL DOLOR
De venta, en todas las farmacias.
Agentes para España: GIMENEZ-SALINAS Y C.ª - Sagués, 2 y 4 - BARCELONA

Castro Urdiales

IMPRESIONES DOMINGUERAS

Domingo y San Andrés, fiesta que celebran los marineros del Cabildo de dicho nombre, y así ayer, desde bien temprano, atronaron el espacio los voladores, que, con las notas musicales de la diana ejecutada por la Banda municipal, despertaron al vecindario.

Con dicho motivo, aunque la mañana presentaba mal aspecto, se animó el pueblo.

Formando manifestación, y acompañados de la Banda, los asociados al citado Cabildo, convertido actualmente en Pósito, acudieron a la misa mayor que se celebró en la iglesia parroquial, celebrándose a continuación la procesión con la imagen de San Andrés, en la que figuraba el antiguo pendón de la Sociedad, que tiene varios siglos, y se conserva en buen estado. Se supone que dicho pendón existe desde la fundación de la Sociedad, que es la más antigua de todo el litoral Cantábrico.

Después de los actos religiosos retornaron los pescadores al domicilio social en la misma forma que fueron a la iglesia, y se hizo un reparto de un socorro a cada asociado.

Como lloviera al mediodía, la Banda dió el acostumbrado concierto en la plaza del Ayuntamiento, y por la tarde y noche tocó en el mismo sitio bailables para alegrar la existencia de los que festejaban a San Andrés.

Y como en este día es costumbre tradicional preparar caracoladas, bien en familia o ya entre amigos, lo que exige que sean "remojados" copiosamente los moluscos, un poco picantes, por la noche se prodigaron los "divos" y algunos conjuntos orfeónicos de distintas "series".

Sin embargo, no hubo que lamentar el menor incidente desagradable, y aunque dentro del puerto había un "bou", no hubo "merluzas" de arrastre. Eran "anguilas". Pero como sigan las cosas así, ni panchos vamos a ver más.

EL CORRESPONSAL

Balnera de Soba

DE SOCIEDAD

Ha tomado posesión, en propiedad, de la escuela nacional de Herada de Soba, don Fernando Urdian y Fernández, maestro que fué de Ganuza (Navarra), en donde bien pronto supo captarse las simpatías del pueblo, por ser celoso cumplidor de sus deberes.

Mucha suerte le deseamos en su nueva escuela.

—Salió para Hoyorredondo (Avila), don Siro Barros, maestro que fué de Herada cerca de dos años, en la que bien pronto supo conquistar un sin fin de amistades.

HOMENAJE A LA VEJEZ

No hace ocho días se posesionó de la escuela nacional de Herada el nuevo señor maestro. En el corto tiempo que lleva se ha visto ya el adelanto de sus alumnos; últimamente ha abierto una pequeña suscripción entre sus discípulos para el Homenaje a la Vejez, a la que han correspondido todos con arreglo a sus fuerzas.—T. X.

Reinosa

MERCADO Y FERIA DEL LUNES

A pesar de lo desapacible del día, a la feria que se celebra como primer lunes de mes y al mercado que tiene lugar semanalmente en el mismo día, acudió mucha gente de las aldeas con ganado vacuno de toda clase, abundante cantidad de patatas, granos, hortalizas, aves, etc.

El precio de las patatas de riñón, primera calidad, para partidas al menudeo, fué el de 3,50 pesetas arroba y el de 2,75 para la clase blanca, también de buena calidad.

Por partidas al por mayor, o sea por sacos completos, la baja era de 0,30 a 0,40 pesetas menos en arroba.

En el ferial se hicieron muchas transacciones, abundando las del ganado vacuno destinado al sacrificio para el inmediato abastecimiento de carne. Los precios se mantuvieron firmes, tanto en el de reses mayores como para las terneras, cuyos ejemplares, aunque en abundancia, se vendieron todos.

Aves, frutas, hortalizas, cereales y sus similares abundaron mucho, vendiéndose a precios muy remuneradores, esto es, caros.

DEPORTES FUTBOLISTICOS

El partido de campeonato celebrado el domingo en nuestro campo de San Francisco, bajo un furioso temporal de agua y nieve, entre los equipos Barreda Sport F. C. y Club Deportivo Naval, resultó con un empate a dos tantos, con el derecho para todos los jugadores de ambos equipos de un título de coraje y resistencia por la lucha sostenida contra la inclemencia del tiempo.

—Hoy de madrugada (pues serían las ocho de la mañana) se celebró un partido de gran competencia entre barberos y camareros, ganando los primeros por tres tantos contra uno.

Este interesante encuentro fué arbitrado por el popular equipier, fundador del Racing santanderino, don Manuel Otero, quien estuvo en todo momento admirable, dejando bien parado al refrán: Lo que bien se aprende, tarde se olvida".

Los de la navaja se llevaron el triunfo y con él va la segunda paliza que se llevan sus rivales, a pesar de los esfuerzos realizados por Cervera, Jenaro y compañeros, paganos de la opípara cena que se tragaron esta noche ambos agremiados.

El público demostró buen humor acudiendo a tomar el rocío y a presenciar el sensacional partido de futbol.

NOTAS DE SOCIEDAD

De Madrid, después de haber pasado una temporada para exponer a distintas personas y entidades el tema del arduo problema que afecta a Campóo, relacionado con las cuestiones del Pantano del Ebro, regresó el distinguido y culto caballero don Adolfo G. Fernández Castañeda, acompañado de su bellísima esposa.

—Por la estimadísima señorita María Fernández Argüeso, y para su querido sobrino el simpático joven reinosano don Luis Fernández Heras, muy querido amigo nuestro, les ha sido pedida la mano a los señores de Gutiérrez Soberón de su bella hija María.

Entre los novios se cruzaron valiosos regalos, señalando la fecha de la boda para la primera quincena del mes de enero próximo.

Enviamos a la feliz pareja nuestra cariñosa enhorabuena, que hacemos extensiva a las familias de ambos, tan estimadas en nuestra ciudad, y de forma especial al padre de la prometida, nuestro respetado amigo el culto militar don Manuel Gutiérrez.

PRUEBAS DE CAÑONES

Durante todo el día del martes se han realizado en la poderosa fábrica de la Constructora Naval pruebas de tiro de cañones, dispuestos para ser entregados al Estado.

Las formidables detonaciones producían sensacionales efectos a los temperamentos nerviosos, y con ellos se hacían sentir en las casas de la ciudad.

EL CORRESPONSAL

Santoña

DIA MOVIDO

Por lo general, en la villa hay paz; pero a veces...

El domingo, a pesar de la lluvia, que ahora se ha descubierto que es tan buena para el sosiego de los espíritus, fué un día bastante movido en altercados callejeros. Uno, originado por el alcohol, tuvo lugar en la calle de Manzanedo. Los contendientes llegaron a las manos, propinándose algunos golpes. Otro incidente ocurrió más tarde, ya entrada la noche, en la misma calle. Ahora los que reñían no eran dos, sino varios. Hubo algunos achuchones; pero entre los mismos que altercaban no faltó alguien, más sereno, que impuso la paz. Otro escándalo se registró en las inmediaciones de la Dársena; otro, en la plaza de San Antonio; otro... Afortunadamente, no hubo que lamentar consecuencias graves en todo el día, aunque en alguno de los altercados saliesen a relucir las armas.

No se puede decir que la Guardia municipal carece de trabajo.

FUTBOL

Con lluvia y escaso público celebróse el domingo el anunciado partido de futbol, entre el Club Deportivo, de Cueto, y el C. D. Paloma Sport, de esta villa. El encuentro terminó con un empate a un tanto.

El tanto del Deportivo fué logrado por su interior derecha, después de un preciosísimo avance. El goal del empate lo alcanzó el Paloma por un penalty, lanzado por Sindo. Arnáiz, a quien correspondía tirarlo, rehusó el hacerlo.

Ninguno de los dos equipos pudo desarrollar el juego que de ellos se esperaba, debido al mal estado del terreno.

Puede afirmarse que el Deportivo, de Cueto, es un gran equipo. Todos sus componentes estuvieron a cual mejor. Su juego es limpio y de buen futbol. Así da gusto.

De entre los del Paloma sobresalió Chín, que estuvo incansable, siguiéndole en méritos Sindo, que jugó muy seguro, como siempre. Fernández, Cano, Luis y Escribano, sobre todo este último, estuvieron bien. Arnáiz se mostró muy apático y con pocas ganas de jugar. Al final reaccionó algo; tiró balones bombeados sobre la meta contraria, de los que se suelen calificar de "casi goal"; pero no encontró ningún rematador.

El señor Pagaza, desacertado con el pito.

EL CORRESPONSAL

Laredo

SUBASTA DE LAS OBRAS DEL PUERTO

Habiendo sido suspendida la subasta para adjudicar las obras de ejecución de mejora de este puerto, que debió celebrarse el 27 del pasado, la Dirección general de Obras públicas, desaparecidas las circunstancias que motivaron dicha suspensión, ha dispuesto que el acto de apertura de pliegos presentados para optar a dicha subasta se celebre en expresada Dirección, a las doce de hoy, miércoles, 3 del corriente.

Se dice que llegan a once el número de los pliegos presentados a tan importante subasta, cuyo presupuesto de contrata es, según ya se ha publicado, de 2.612.727,72 pesetas.

ESCASEA LA PESCA

Las mareas de sardina que se lograron el mes pasado y animaron algo a este Cabildo, se han interrumpido desde hace bastantes días. Cuando parecía que en el abra abundaba visiblemente esta especie, la marinería regresa a tierra, muchos días, con las manos vacías, y otros, con sesenta o cien arrobas de sardina, que para sesenta o setenta barcos que salen a esta pesca, equivale a una miseria.

Esta escasez representa para los fabricantes de conservas su verdadera ruina, pues con las compras que actualmente se hacen por los dueños de camiones para el transporte en fresco, a precios elevados, a la industria local le es imposible comprar y elaborar la sardina a los precios que desde hace mucho tiempo vienen rigiendo, viendo, impotentes, cómo se les va de entre las manos la clientela que adquirieron a fuerza de años de desvelos, trabajo y sacrificios. Y este mal que apuntamos viene agravándose de año en año, a medida que se acentúa aquella escasez y se elevan los precios.

DIMISION SENTIDISIMA

Corre la voz de haber presentado la dimisión nuestro digno y celoso alcalde, don Esteban Expósito.

La confirmación de la noticia habría de causar general sentimiento, porque en el cargo que ocupa, desde abril del año actual, ha demostrado competencia y rectitud, hermanadas con una corrección y modestia atrayentes.

Es de los que no se han atufado y envanecido con el ejercicio del cargo de alcalde.

EL CORRESPONSAL

Vioño

VIMENOR, 3; UNION MONTAÑESA, 1

El domingo jugaron en los campos de esta localidad el partido de campeonato de la serie B los equipos arriba citados.

Dada la superioridad del once casero no se vió interés en el Vimenor, como ha hecho otras veces que tenía por rivales fuerzas paralelas a las suyas.

En resumen: un partido frío, como la tarde, y ningún interés por parte del público, pues no se le oía ni hablar, a pesar de ser numeroso.

EL CORRESPONSAL

Villacarriedo

ROMERIA

En el pintoresco pueblo de Vega, y según estaba anunciado, se celebró el pasado domingo la tradicional romería de San Andrés, a la cual, y como en años anteriores, acudió gran cantidad de público. Basta la fama que dicha fiesta va adquiriendo por todos estos contornos.

Deslució algo, poca cosa, la fiesta una impertinente lluvia suave que durante varias horas del día estuvo cayendo. El baile, en el gran salón que en dicho pueblo posee un industrial, y a los acordes de un magnífico manubrio, duró hasta bien entrada la noche.

MATRIMONIO

En el inmediato pueblo de Saro, ante el altar mayor, unieron sus destinos la simpática señorita Mercedes Venero Pérez y el joven Joaquín Sáinz, ambos naturales de este pueblo.

Bendijo la unión el virtuoso párroco de la misma, don Marcelino Sáinz Pardo.

Después de terminada la ceremonia, y en unión de sus familiares e invitados, pasaron a casa de la desposada, donde se descorcharon varias botellas de las más acreditadas marcas, brindándose por la felicidad de los contrayentes.

VIAJE

Para atender a sus negocios, salió en el vapor "Alfonso XIII", con dirección a Méjico, nuestro estimado amigo Jesús Diego Sáinz.

Le deseamos un feliz viaje y una grata y provechosa estancia en aquella República.

A RESTABLECERSE

Procedente de Madrid, y a restablecerse de una enfermedad, ha venido nuestro querido amigo Esteban Crespo con su respetable madre, Dominica, que para acompañarle marchó hace poco tiempo. Enhorabuena.

Manuel CRESPO

Los Corrales de Buelna

NOTAS DOMINGUERAS

Nada saliente que pueda satisfacer a nuestros lectores en este día. La mañana amaneció con fuerte frío, y avanzada ya, comenzó a lloviznar, no dejándolo en todo el día.

Las pasiones se llevaron al combate Uzcudun-Carnera, en Barcelona; España-Portugal, y Racing-Sporting, de Gijón. En cualquier sitio sólo se hablaba de estos asuntos, y los de mayor importancia se dejaron pasar, como si con estas cosas se arreglase la situación.

El Salón Rogelio es el salón de moda, y a él acude gente de todas partes. El sexo femenino, encantado.

En el Teatro-Cine Hispania, en las dos secciones, lleno, y así pasó la jornada de este día.

¿CUANDO COMIENZA A FUNCIONAR LA ESCUELA DEL LUGAR DE ABAJO?

Es esta una pregunta que desde hace tiempo pensamos hacerla; pero lo dejamos, creyendo que el Ayuntamiento tomaría cartas en el asunto y lo resolvería prontamente, y nos sorprende ahora la queja que nos hacen los padres de los niños que hasta hace poco tiempo asistían a dicha escuela, y es más, que nadie, hasta la fecha, sabe cuándo comenzará a funcionar, pues el maestro que había marchó, pero el sustituto no viene. ¿Qué pasa?

Nosotros no hemos tratado antes el interesante tema, de tanta necesidad como urgencia, por saber, de referencias particulares, que se estaban haciendo gestiones, al parecer con seguridades de éxito, para lograr en plazo muy corto la llegada del maestro, para la apertura de la escuela.

Pero como el tiempo pasa y el maestro no parece, y un centenar de niños están sin escuela, damos hoy la voz de alarma, recordando a quien corresponda la urgencia del problema, que problema es, y no pequeño, y la necesidad de atenderle con preferencia a ningún otro.

Realmente nos debiera causar sonrojo la contemplación de este edificio, que no parece tener, hasta la fecha, fin mayor que el de servir de guarida a los pájaros.

Y no se nos diga, señor alcalde de Cieza, como disculpa (disculpa insuficiente) que se han dado las oportunas órdenes al Magisterio. Hace falta que la escuela del Lugar de Abajo comience a funcionar prontamente, y que ese centenar de niños vuelva pronto a sus estudios. Lo demás sobra ganas de hablar.

Por hoy, nada más. Mucho celebraríamos que se nos tachase de impacientes, y por alguien se nos dijera:

—¡Señor, si lo que usted reclama ya está resuelto, y dentro de unos días se abrirán las escuelas!

Pero, por desgracia, desconfiamos de que nos caiga esa breva.

GARDE

Liérganes

SIN NOVEDAD

Transcurren lentamente los días sin que, a pesar de los buenos deseos del corresponsal, pueda hallarse éste en relación con sus queridos lectores, desde estas columnas de EL CANTABRICO, por la escasez de noticias.

Así que, estimados lectores, no es por causa nuestra, sino que la falta de sucesos locales impide ver más a menudo la sección de Liérganes en esta página de provincia.

DE POLITICA

Aficionados ya de antiguo a la política estos queridos convecinos, dan lugar a que de nuevo suenen los nombres de conocidos políticos, al igual que algunos de nueva hornada.

Constituído en esta el Comité Republicano, sigue la conquista de adictos a la causa republicana.

El pasado domingo dió cuenta el Comité interino de las gestiones realizadas para su formación, quedando así constituída la Directiva del mismo: Presidente, Antonio Crespo; vice, C. Rocío; secretario, Nicéforo C. Rodríguez; secretario segundo, Angel Cobo; tesorero, Antonio Agudo; contador, Jesús Bordas; vocales: Victoriano Canales, A. Perojo, L. Abascal, J. Peña y Gaspar Vega.

Para el domingo, y si la autoridad lo faculta, se prepara en este teatro un mitin, en el cual hablarán personalidades del campo republicano de esta provincia.

AYUNTAMIENTO

Es época en que todos los ediles trabajen afanosamente en el estudio de los presupuestos municipales.

Vemos con satisfacción que los concejales de este Ayuntamiento van poco a poco confeccionando el presupuesto, defendiendo con ahinco las pesetas. Nos congratula grandemente saber que el dinero de las arcas municipales tiene dignos administradores. Deseamos que pronto se dé fin a los presupuestos, los cuales, desde estas columnas, serán conocidos de nuestros lectores.

UN INCENDIO

A las dos de la madrugada dió comienzo un incendio en la casa propiedad del industrial hotelero de esta don Manuel Teja, sita en el barrio de Calgar. Las campanas de San Pantaleón, tocadas a rebato, hicieron que casi el total de los vecinos se personase en el lugar del siniestro y comenzaran a la extinción del incendio.

A las cinco de la mañana llegaron a esta los bomberos voluntarios, al mando de su jefe, señor Lastra, los cuales conoluyeron con el voraz fuego, que acabó con la casa.

Por fortuna no hubo que lamentar desgracias personales, lo cual nos satisface.—SARGE.

M.E.C.D. 2017

BOLSAS
DE BARCELONA

	Día 1	Día 2
Interior (partida)	69 25	69 40
Amortizable 1920 (partida)	89 75	90 10
— 1917 —	84 25	84 50
— 1926 —	00 00	99 75
— 1927 (con impuesto)	82 25	82 50
— (sin impuesto)	99 50	99 90
— 1929	00 00	99 40
Acciones Norte	106 50	107 45
— Alicante	100 05	100 70
— Andaluces	00 00	00 00
Explosivos	180 75	185 50
Chades	622 00	629 00
Petrolillos	10 30	10 30
Telefónicas (preferentes)	107 00	107 00
Obligaciones Norte, 1.ª	69 50	69 65
— — 6 %	101 25	101 25
— Asturias, 1.ª	69 65	69 65
— Valencianas-Norte	100 50	100 50
— Alicantes, 1.ª	68 35	68 15
— — 6 %	102 75	102 75
— Andaluces, 1.ª, 3 % fijo	51 50	50 50
— Andaluces, 6 %	86 50	86 50
— Andaluces, 4 ½ por 100 (Bobadillas)	65 50	65 50
— Trasatlánticas, 5 1/2 1925	00 00	98 25
— Trasatlánticas, 6 % 1920	00 00	00 00
— Trasatlánticas, 6 % 1922	000 00	000 00
— Trasatlánticas, 6 % 1926	96 00	00 00
— Surias, 7 %	000 00	000 00
— , 6 % Bonos	00 00	00 00
Francos (Paris)	35 00	35 00
Libras	43 25	43 20
Marcos	2 1225	2 1225
Dollars	8 905	8 8950
Francos suizos	172 60	172 45
— belgas	124 20	124 10
Liras	46 65	46 65
Florines	00 00	00 00

(Información del Banco de Santander.)

DE BILBAO

	Día 2
ACCIONES	
Banco de Bilbao	2.120
Banco de Vizcaya	»
F.-C. Santander-Bilbao	»
F.-C. de La Robla	»
F.-C. Vascongados	»
Electra de Viesgo	725
Hidroeléctrica Española	»
Hidroeléctrica Ibérica	880
Minas de Cala	66
Minas del Rif (N)	»
Marítima del Nervión	»
Marítima Unión	»
Naviera Sota y Aznar	»
Altos Hornos de Vizcaya	»
Duro Felguera	100
Papelera Española	187
Unión Resinera Española	»
Unión Esp.ª de Explosivos fin.	925
Siderúrgica Mediterráneo	104
Petróleos	124
Telefónicas	»
OBLIGACIONES	
F.-C. Santander-Bilbao, 4 %	»
Id. id. 4 %	»
Electra de Viesgo, 5 %	»
Id. 6 %	»
Hidroeléctrica Ibérica, 5 % 1921	86 50
Id. 5 %	»
Hidroeléctrica Espñ.ª, 5 %	»
Id. 6 %	»
Altos Hornos Vizcaya, 5 % libre	»
Id. 6 %	»
Constructora Naval, 5 ½ %	»
Unión Resinera Española, 6 %	»

(Información del Banco de Santander.)

Cotización local.

FONDOS PUBLICOS

Cédulas del Banco Hipotecario, 5 por 100, a 97'50; pesetas 5.000.

Deuda amortizable, 5 por 100, 1920, a 90; pesetas 14.500.

Idem, 5 por 100, 1926, a 99'80; 20.000.

ACCIONES

Abastecimiento de Aguas de Santander, a 512 pesetas una; 21 acciones.

OBLIGACIONES

Ferrocarril de Asturias, primera, 3 y medio por 100, a 70; pesetas 6.000.

Santander, 2 de diciembre de 1930. El adjunto de turno, **Felipe Resines.**

¿TOSE USTED?
Es que no ha usado el remedio infalible
PULMOGENOL
Caja de comprimidos, 1,50.
Frasco de jarabe, 5 pesetas.
En Farmacias y Pérez del Molino.

DE MADRID

	Día 1	Día 2
Interior F.	69 05	69 30
— E	69 05	69 30
— D	69 05	69 30
— C	69 75	70 25
— B	69 75	70 25
— A	70 00	70 25
— G y H	69 75	69 75
Amortizable 1928-3 por 100	68 25	67 75
— — 4 por 100	85 75	85 75
— — 4,50 por 100	89 00	90 00
— 1920 F	00 00	90 50
— — E	89 75	90 00
— — D	89 50	00 00
— — C	89 50	90 25
— — B	89 50	90 25
— — A	89 50	90 25
— 1917	84 50	84 25
— 1926 5 por 100 libre	99 50	00 00
— 1927 (con impuesto)	82 50	82 60
— — (sin impuesto)	99 60	99 80
— 1929	99 50	99 70
Bonos oro de Tesorería 6 %	154 00	1.4 00
Deuda Ferroviaria 4 ½ %	00 00	98 00
— — 5 %	98 00	00 00
Hidrográfica del Ebro 6 %	100 15	000 00
— — 5 %	00 00	00 00
CEDULAS		
Banco Hipotecario 4 %	92 00	91 90
— — 5 %	[illegible] 40	97 40
— — 5 ½ %	102 80	102 30
— — 6 %	109 75	110 00
Banco de Crédito Local	97 00	97 00
— 5 1/2 %	89 50	00 00
— 5 % (interprovinciales)	84 00	84 25
ACCIONES		
Banco de España	595 00	594 00
— Hispano Americano	246 00	246 00
— Español de Crédito	410 00	406 00
— Central	97 00	000 00
Tabacos	230 00	000 00
Duro-Felguera	99 75	100 00
Azucarera	77 50	77 00
Telefónica (preferentes)	107 30	107 15
Norte	533 50	536 00
Alicante	501 00	503 00
Monopolio de Petróleos	121 00	126 00
Petrolillos	51 50	52 00
Hidroeléctrica Española	250 00	000 00
Alberches	106 50	000 00
Explosivos	900 00	920 00
Chades	621 00	630 00
OBLIGACIONES		
Azucarera, sin estampillar	00 00	00 00
Alicante 1.ª	323 00	324 50
Norte 1.ª	69 30	69 30
Asturias 1.ª	00 00	00 00
Norte 6 %	101 35	101 50
Asturiana de Minas 1919	000 00	000 00
— — 1920	000 00	00 00
— — 1926	00 00	99 00
— — 1929	99 00	99 00
Ponferrada 6 %	00 00	90 50
Fábrica de Mieres	98 00	98 00
Teléfónicas 5 ½	00 00	96 00
Francos (Paris), máximo	35 00	35 00
— , mínimo	34 90	34 90
Libras, máximo	43 25	43 20
— , mínimo	43 15	43 10
Dollars, máximo	8 905	8 895
— , mínimo	8 885	8 875
Marcos, máximo	2 125	2 1225
— , mínimo	2 125	2 1225
Liras, máximo	46 65	46 65
— , mínimo	46 65	46 65
Francos suizos, máximo	172 50	172 45
— , mínimo	172 50	172 45
Francos belgas, máximo	124 50	124 10
— , mínimo	124 50	124 10

(Información del Banco de Santander.)

EL CANTABRICO, en Sevilla.

FELICIDADES

Hemos saludado en esta a nuestro particular amigo, el distinguido lebaniego, don Valeriano Peña y a su bellísima y elegante esposa, doña Juana Gutiérrez, que en viaje de novios recorren las más importantes capitales.

Entre los muchos montañeses que emigran a América, buscando en la prosperidad de esas lejanas tierras su "felicidad económica", se encuentra este buen paisanuco, que ha tenido el rasgo simpático de regresar a la Tierruca amada, completando la "felicidad" a que aludo con otra más valiosa, que es la felicidad que proporciona la compañera del hogar.

Contando este simpático matrimonio con tan buenas amistades en esta región audaluza, como son los prestigiosos industriales don Eusebio del Hoyo y don José Gómez Mier, residentes en Jerez y Utrera, respectivamente, no dudamos hayan sido extremadamente atendidos.

Después de pasar un día en Utrera, salieron, acompañados de don José Gómez, para Jerez, donde eran esperados por nuestros entrañables amigos don Eusebio del Hoyo y el culto inspector de Hacienda de esa ciudad, atendiéndoles cómo se merecen y sirviéndoles de "cicerones" en sus visitas a las Bodegas y monumentos artísticos de la ciudad.

El deseo de llegar a otras poblaciones en fechas ya señaladas obligó a esta feliz pareja a reanudar su viaje, dejando en nosotros la esperanza de poder verlos nuevamente en estas tierras en fecha no lejana.

Que lleve buen viaje y que encuentre en la tranquilidad de la aldea todo género de venturas.

LA MOTONAVE "REMEDIOS"

Ha llegado a este puerto, procedente de Toapse (Rusia), la motonave "Remedios", de la C. A. M. P. S. A., mandada por el joven capitán santanderino don José Pedraz, con cuatro mil toneladas de gasolina, con destino a estas factorías, saliendo en lastre, inmediatamente de descargar esta mercancía, para el puerto de referencia.

Entre la colonia montañesa se comenta favorablemente la pericia del capitán de este buque, pues siendo de los más jóvenes que se conoce, demuestra asombrosos conocimientos del cargo que desempeña.

Forman parte de la tripulación gran número de montañeses, figurando entre éstos don Jesús Cabanillas, don Joaquín Díaz, don José Zabala, don Francisco Domenech, el joven maquinista don Manuel Cos, hermano de nuestro distinguido amigo, el industrial de esta, don Domingo Cos, y otros muchos cuyos nombres sentimos no recordar.

Que lleven feliz travesía, y saben que siempre tendrán abiertas las puertas de esta Casa de la Montaña, que es la de todos los montañeses.

BUEN PELLIZCO

Nuestro entrañable amigo, y querido paisano, don Justo Díaz ha sido agraciado en el último sorteo de la Lotería Nacional con una serie del segundo premio.

Estos trece mil duretes, traídos por la diosa Fortuna, vienen a sumar otros miles, ganados en el trabajo honrado en los largos años que lleva nuestro amigo de industrial en esta plaza.

Que sea enhorabuena, y que podamos felicitarle nuevamente.

VARIAS NOTICIAS

Después de permanecer varios días en esta, ha salido para Santander nuestro buen amigo, el prestigioso industrial santanderino, don Manuel F. Oruña.

—De paso para Madrid y Santander, y procedente de Tetuán, donde dirige importantes obras de ingeniería, ha pasado unos días en casa de sus primos, don Antonio Gómez Sáinz de la Maza y hermanos, el culto ingeniero don Francisco Gómez Sáinz de la Maza.

—En casa de su hermano don Jesús Ortiz, querido amigo nuestro, se encuentran pasando una temporada, para luego regresar a Ampuero, don Teodoro Ortiz y su distinguida esposa.

Reciban todos nuestra cordial bienvenida.

TRIFON

ESPECTACULOS

TEATRO PEREDA.—A las seis y a las diez y media, la película de largo metraje "Viva Madrid, que es mi pueblo".

GRAN CINEMA.—A las siete y a las diez y media, "Show-Boat" (El teatro flotante) y "Preciosa muñequita", dibujos.

SALON REINA VICTORIA.—De siete a diez, "Marinos en seco", por George K. Arthur y Karl Dane, y una cómica.

CINE POPULAR REINA VICTORIA. De seis y media a once y media, "Marinos en seco", y una cómica.

SALA NARBON. — De siete a diez, "El manzano del diablo", por Dorothy Sebastín y Larry Kent, y una cómica.

PABELLON NARBON.—De seis y media a once y media, "Tú me pertenece", por la Bertini, y una cómica.

CINE FRONTON.— Sección continua. De seis y media a once y media, "El submarino U-9".

CINEMA BONIFAZ.— Desde las seis, la película "Pintando un vaquero", y una cómica.

ADELFA PILA
Profesora en Partos y Masajista
CONSULTA DE 3 A 4
Concordia, 19 = Teléfono 2254

Casa GILARDI BECEDO, 17 - Santander -
Venta de marcos y molduras de todas clases y estilos.—Máquinas y aparatos fotográficos de las marcas más renombradas.—Al frente de nuestros magníficos laboratorios fotográficos, para trabajos de aficionados, hay un personal muy competente.—Emplead en todos vuestros trabajos los rollos Gevaert, que son los más finos, rápidos y económicos.

LEGÍTIMO JEAN ROGER
PRODUCCIÓN NACIONAL
75 hojas

10 cénts.
Librito n.º 3, doblado, 125 hojas 20 cénts.
GRAN PREMIO
La mayor recompensa en la Exposición Internacional de Barcelona de 1929
Manufacturas Jean, S. A.-Barcelona

F. PENAGOS Antonio Lopez TRANSPORTE MUEBLES SANTANDER TELEFONO 1447

CUCHILLERIA FINA
LAS MEJORES MARCAS
AFILADOR
PLAZA VIEJA

El niño Mariano López

"Mi resfriado no me tuvo mucho en cama".

"Tenía un dolor tan fuerte en el pecho que me hicieron acostar, pero en vez de darme a tomar amargas medicinas, sólo me frotaron en la garganta y el pecho el Vicks VapoRub y pronto me sentí bien otra vez."

Tratamiento Externo

Desde luego no fué Marianito quien se expresó así, sino su papá, Domingo López, culto caballero de Zaragoza, provincia de Zaragoza, España, quien nos comunicó los resultados excelentes obtenidos con este tratamiento externo, el cual evita el administrar medicinas a los niños.

La familia López es una de las miles que han reconocido las ventajas del moderno ungüento vaporizante, Vicks VapoRub, para combatir las afecciones catarrales.

Obra de 2 Modos

Cuando se frota en la garganta y el pecho, el Vicks obra de dos modos a la vez: (1) sus ingredientes se vaporizan por el calor del cuerpo y son inhalados directamente a las partes inflamadas, desprendiendo la flema y despejando las vías respiratorias; (2) como una cataplasma, alivia la tirantez del pecho y el dolor, ayudando así a los vapores a deshacer la congestión.

De igual eficacia para los adultos.

En toda farmacia. Tamaño de prueba, Ptas. 2.50; tamaño doble, Ptas. 4.

VICKS VAPORUB

Usted conseguirá tomar un buen café comprando el de la marca

CAFES EL DROMEDARIO
SANTANDER
ANTONIO FERNANDEZ & COMP.ª
Importadores de azúcares, cacaos, cafés, canelas.
Venta al detall: Principales tiendas de ultramarinos.—Estuches de un kg., 1/2 kg. y 1/4 kg., y bolsas de 1.000, 500, 250 y 100 gramos, todo precintado.

CATARROS - TOS
Se curan tomando la SOLUCION CACHO de clorhidrofosfato de cal creosotada.
Farmacia y Laboratorio CACHO. - Torrelavega.

Compagnie Generale Transatlantique
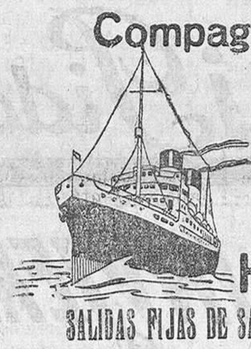
VAPORES CORREOS FRANCESES RAPIDOS
á cuatro hélices, para
Habana y Veracruz
SALIDAS FIJAS DE SANTANDER EL 22 DE CADA MES
MEXIQUE, el 22 de diciembre.
ESPAGNE, el 22 de enero 1931.
PRECIOS EN TERCERA ORDINARIA

	Para HABANA PESETAS	Para VERACRUZ PESETAS	
En el CUBA	555,25	598,50	Incluidos impuestos
En los demás buques de la Compañía	545,25	588,50	

VIAJES FRECUENTES, RAPIDOS Y DIRECTOS a EL HAVRE (Francia) y PLYMOUTH (Inglaterra).

Estos hermosos buques disponen de camarotes de cuatro, seis y ocho literas, con lavabos de agua corriente, amplios salones y comedores con servicio de camareros y cocineros españoles para los señores pasajeros de tercera ordinaria.

Para reservas de pasaje, carga y cualquier informe que interese a los pasajeros para Habana y Veracruz, y detalles de todos los servicios de esta Compañía, dirigirse a los consignatarios en Santander, señores VIAL HIJOS, paseo de Pereda, 25, bajo. Teléfono número 1058.

SE VENDE PAPEL DE EMBALAJE

SECCION DE ANUNCIOS CORTOS POR PALABRAS

AVISO AL PUBLICO. — Muebles nuevos, Casa Martínez. Más barato, nadie. Para evitar dudas, consulten precios. Juan de Herrera, 2.

PASTILLAS "BONALD", cloro-boro-sódicas, mentol y cocaína: boca, garganta, toses. Preventivas de la gripe. De venta: droguería Pérez del Molino y farmacias.

GUSTO Y DISTINCION. Comprando o reformando su sombrero donde Luis Sánchez, adquiere usted esta nota. Amós Escalante, 8. Teléfono 232.

ENCUADERNACION. — Pastas españolas. Albumes sin costura. Fotografía. Protocolos. Archivadores. Devocionarios. Arreglo bibliotecas. Daniel González. San José, 5.

ESPERANZA GOMEZ, profesora en partos. Hospedaje embarazadas. Consulta diaria. Santa Clara, 7, cuarto, Santander.

SE TRASPASA el H. Comercio Viajeros. Informarán, Administración.

ALICIA G. VALBUENA, profesora en partos. Hospedaje económico para embarazadas. Puente, número 2, tercero.

AUTOMOVILES OCASION, muy baratos, varias marcas, diversos modelos, abiertos y cerrados, a toda prueba. Salón Exposición, Castellanos, paseo Pereda, 21, bajo.

GRAN PENSION MODERNA. Hermosas habitaciones. Trato y cocina esmerado. Precios, todo incluído, con vino, 6, 7, 8 pesetas. Puente, 12, tercero.

MAQUINAS de coser, vainica, escribir, fonógrafos, en sus más difíciles averías, arregla Martidal, el médico de la pequeña mecánica. Colón, 22.

ALQUILO piso, amueblado, muy soleado, céntrico, baño y hotelito. Doctor Madrazo, 2.

VENDO primer piso, soleado, céntrico. Vendo o arriendo casa con agua, huerta, pie carretera estación cerca Torrelavega. Razón, esta Admón.

DISCOS PARA GRAMOFONO, marca "Odeón". Ultimas novedades. "La Rosa del Azafrán". "Al Todo de Ocasión", Tableros, 3.

GABINETES, comedores y toda clase de muebles, muy baratos, Casa Maté, Alameda Primera, 28. Fábrica en Cisneros, 4

PISITO se alquila, en Menéndez Pelayo. General Espartero, 12, segundo izquierda.

SOLICITO para Madrid representación de conservas de pescado y toda clase de productos alimenticios. Referencias de primer orden. Dirigirse a apartado de Correos 778. Madrid.

EN SANTA CRUZ DE BEZANA, Azonos, se arrienda una casa, con cuadra, pajar y 200 carros de prado y labrantío. Se vende hierba, empacada. Dirigirse a Serapio Bezanilla, Bezana, San Mateo.

COMPRA-VENTA DE FINCAS. Antes de comprar o vender una casa consulte a la Casa de la Propiedad, Hernán Cortés, 1.

BASCULAS de garantía. Ventas al contado y a plazos. Departamento de reparaciones. Constructora Montañesa. S. A. Calle Federico Vial, 8, 10 y 12. Teléfono 1445. Santander.

NO HAY MEDICO que no recomiende el uso de los acreditados trajes marca "Medical" como los únicos para pasar el invierno sin molestias catarrales. Ventas: Sucesores de A. Blanco, San Francisco, 9.

MUDANZAS ECONOMICAS dentro y fuera de la población, y respondiendo de roturas. Peso, 15. Teléfono 2969. Viuda Ramos.

LA ROPA INTERIOR, marca "Medical", es insustituíble para los que padecen reuma y catarros. Venta exclusiva: San Francisco, 9, Sucesores de A. Blanco.

AUTOMOVILISTAS. Aseguren su responsabilidad civil y los riesgos de choques e incendios en "L'Unión". Tramitación gratuita de carnets. Wad-Ras, 1, primero.

BARRIO DEL REY.—Se transfieren los derechos del número 9, segundo derecha, centro del barrio. Lo mejor situado. Informes, en el mismo.

ECONOMIA, Particiones de bienes, Abintestatos, Consejos de familia, Estatutos de sociedades y Documentación privada. Hidalgo, ferial de la Llama, Torrelavega.

SITIO más céntrico de Madrid, traspasaríase acreditado café, sin corredores. Dirigirse: Sixto Rodríguez, Alfileritos, 14, Toledo.

EN EL PASEO DE SANCHEZ PORRUA, frente al Colegio de los Salesianos, se vende o alquila chalet, con 35 carros de tierra o sin ellos, con catorce habitaciones, jardín, garaje, agua, luz, cuarto de baño, termo-sifón, teléfono. Informarán, Compañía, 7, Ramón Maliaño, relojería.

VENDENSE o arriéndanse, juntas o separadas, dos fincas de 600 y 1.200 carros, aproximados, con casas accesorias, agua potable y abundantes pastos para vacuno y rebaños, proximidad línea Ontaneda. Informes: Señores de Sáenz de Miera, en Corvera de Toranzo.

CASA particular, primer piso, señora sola, alquila uno o dos gabinetes, amueblados, derecho cocina. Informes: Cisneros, 14, entresuelo.

TAQUIMECANOGRAFA, muy práctica en correspondencia comercial, se precisa. Dirigirse, por escrito, indicando referencias y pretensiones, a esta Administración, A. G.

EN SIERRA IBIO véndese casa, propia labrador, y finca 40 carros, plantada de eucaliptos, lindando carretera. Informes: corresponsal, Santamaría, Cabezón de la Sal.

COCINERA y doncella se necesitan. Perines, "Villa Santiago", letra B.

NECESITO chicas que sepan hacer bolsas. Informes, esta Administración.

BARRIO OBRERO DEL REY. Se transfieren los derechos de un entresuelo, pabellón 11, exterior izquierda, de los mejores. Informes, en el mismo.

VENDO caballo de tiro y silla y hierba seca, empacada. "Quinta Pilar", Cueto, barrio La Pereda.

DEPOSITO desnatadoras, mantequeras "Balkin", ollas alemanas, todas medidas. Precios económicos. Orejo, La Casona. Entrecanales.

SE VENDE una casa, en Igollo, con terreno y cuadra. Para informes: don Antonio Aragón, en Nueva Montaña.

HABIENDOSE extraviado una cartera negra, con filetes de plata, conteniendo documentación de auto y carnet del interesado, se ruega su entrega en esta Administración, donde se gratificará.

SE VENDE coche "Fiat", 503, seminuevo. Informarán, Sol, 25, segundo.

NECESITAN propagandistas activos, buena presencia, industria bien remunerada, pudiendo obtener beneficios 75 pesetas semanales. Atarazanas 19, pral. Horas, de tres a cinco.

VENDO "Fiat", 501, bien calzado, en buen estado y a toda prueba. Informes: Reina Victoria, número 1, 3.º

VENDO, en Tanos (Torrelavega), casa, cuadra y pajar, 71 carros tierra colindante. Informes: Prudencio Ruiz, Tanos.

OCASION. — Vendo máquina hacer punto, juego de gabinete, piano y varios muebles. Cubo, 1, tercero.

SE VENDEN cubiertas viejas, gigantes, unos 500 kilos aproximadamente. Informarán esta Administración.

DESEA colocarse criada, mayor de edad, para poca familia o cuidar enfermos. Informarán, cuesta de las Cadenas, número 7, bajo.

EN TORRELAVEGA, carretera Oviedo, arriendo casa, todas comodidades, huerta y jardín. Informan, Arcillero, 17, Santander. C. Iglesias.

GANADEROS.— Arriendo finca, 320 carros tierra, bien administrados, con casa y cuadra. Informarán, barrio de La Pereda, en Cueto, Elisardo García.

SE NECESITA medio oficial de zapatero. Santa Lucía, 16, bajo.

ATENCION.—Precioso gramófono portable, ortofónico, con discos, se vende. Informarán, San Simón, 19, tienda.

ANTIGUA CASA VENTA RETALES.—Líquido las existencias, y de esto puede aprovecharse quien quiera economizarse dinero. Compañía, número 6. "El Iris".

PISO amueblado se alquila, sol todo el día, cuarto de baño, con vistas al muelle. Blanca, 12, primero.

ACADEMIA MERCANTIL, Primero Mayo, 18, segundo. Contabilidad, Cálculos, Aritmética. Prácticas Bancos, Empresas, oficinas, Tabacalera. Cálculos y Contabilidad. Programa Escuela Comercio.

HABITACIONES amuebladas o piso, temporada invierno, cédese por ausencia; indispensable informes. San Vicente, 3, entresuelo a Juan la Cosa.

M.E.C.D. 2017

PUBLIMITAS

30 días

para fabricar una pastilla!

Le suena a exageración ¿verdad? Pues éste es, exactamente, el tiempo que se precisa para fabricar una PASTILLA del Dr. ANDREU. O sea, que la porción de medicamento que compone una de estas Pastillas ha invertido todo un mes en las distintas operaciones de elaboración.

Ahora, sin duda, se explicará Vd. la superioridad de este medicamento contra la TOS y la fama de que mundialmente goza, como producto de calidad excepcional. Si las PASTILLAS del Dr. ANDREU han estado siempre a cubierto de falsificaciones, es precisamente por esto: porque se trata de algo difícil de sofisticar, de algo cuya elaboración requiere, aparte de un utillaje muy vasto, una gran minuciosidad y una experiencia de muchos años.

Se trata, en fin, no de una golosina cualquiera que endulza la boca y entretiene el mal, sino de un medicamento único, elaborado con todo esmero, que alivia la Tos en el acto, facilita la expectoración y descongestiona los bronquios.

Pastillas del Dr. Andreu

¡Pida la nueva caja de UNA PESETA!

Disfrute de los Placeres del Sport

... Pero tenga en cuenta la infinidad de incomodidades y peligros que le amenazan si no va Ud. debidamente equipado.

Un buen traje interior de pura lana será el mejor y eficaz abrigo.

Al hacer la compra pida lo mejor, y en ese caso será la **Lana Termógena de los Pirineos**, marca

LA PASTORA

Compañía Trasatlántica Española

VAPORES CORREOS

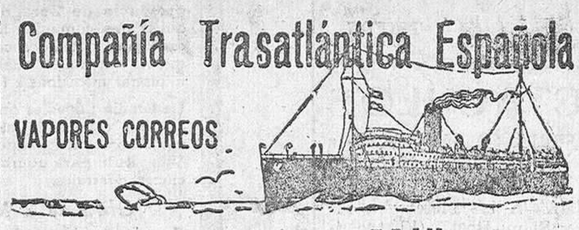

Línea a Cuba y Méjico.

PROXIMAS SALIDAS DE SANTANDER, salvo contingencias:
— ALFONSO XIII, el 28 de noviembre.
— CRISTOBAL COLON, el 24 de diciembre.

Admitiendo pasajeros de todas clases y carga con destino a HABANA y VERACRUZ.

Estos buques disponen de camarotes de cuatro literas y comedores para emigrantes.

PRECIO DEL PASAJE EN TERCERA CLASE ORDINARIA
Para Habana, Ptas. 535, más 20'25 de impuestos; total, 555'25.
Para Veracruz.— 585, más 13'50 — ; — 598'50.

Línea Mediterráneo-Brasil-Plata

El día 5 de diciembre saldrá de Barcelona el vapor

INFANTA ISABEL DE BORBON

admitiendo pasajeros de tercera clase con destino a Río Janeiro, Montevideo y Buenos Aires.

Precio del pasaje en tercera clase ordinaria, para ambos destinos, incluídos impuestos, 563'50 pesetas.

Para más informes y condiciones, dirigirse a sus agen- COMPAÑIA, paseo de Pereda, 36; teléfono 2363.—Dirección telegráfica y telefónica: GELPEREZ.
tes en Santander: SEÑORES HIJO DE ANGEL PEREZ Y

Fábrica de Almadreñas
DE
RAMON RUIZ REBOLLO
SAJA (Santander)

CALLOS Y DUREZAS

de los pies curan segura y radicalmente a los cinco días de usar el

CALLICIDA ABRAS XIFRA

A la primera aplicación cesa el dolor. Es fácil y cómoda. No duele ni mancha. Véndese el estuche con frasco, pincel e instrucciones, a **dos pesetas**. Argensola, 10, farmacia.
Advertimos que se expenden multitud de imitaciones y falsificaciones de nuestro callicida.
Pídase siempre en farmacias serias y acreditadas, exigiendo el nombre **Abras Xifra**.
Depósito y venta en Santander, EDUARDO PEREZ DEL MOLINO

LA PUBLICIDAD, PERMANENTE O PERIODICA, ES SIEMPRE DE RESULTADOS OPIMOS PARA EL ANUNCIANTE

Representante exclusivo para España: JAIME SCHWAB.
Los Madrazo, 20, Madrid.

COMPAÑÍA DEL PACÍFICO

LINEAS DE CUBA Y BUENOS AIRES

Para HABANA (Canal de Panamá), Colón, Panamá, Payta, Callao, Moliendo, Arica, Iquique, Antofagasta y Valparaíso.
El vapor **ORITA**, el 14 de diciembre.
— **OROPESA**, el 18 de enero 1931.
— **ORBITA** 1.º de febrero

El magnífico vapor **ORDUÑA** saldrá de Santander el día 9 de enero 1931 para los puertos de BAHIA, RIO DE JANEIRO, MONTEVIDEO, BUENOS AIRES, PORT STANLEY, MAGALLANES, CORONEL, TALCAHUANO Y VALPARAISO (vía Estrecho de Magallanes).

Todos estos buques admiten pasajeros de 1.ª, 2.ª y 3.ª clase y carga.

Precios en tercera clase:

Para HABANA: Pesetas 545'25 (incluídos los impuestos).

Para BUENOS AIRES, RIO JANEIRO, MONTEVIDEO Y BAHIA, Ptas. 648,50, incluídos los impuestos, en camarote.

Dirigirse para toda clase de informes a sus Agentes en Santander . . . . . **HIJOS DE BASTERRECHEA**
PASEO DE PEREDA, NUM. 9 :: Teléfono 3441 :: Dirección Telegráfica y Telefónica: "Bas errechea"

M.E.C.D. 2017