EL CANTÁBRICO

DIARIO DE LA MAÑANA

Santander-Año XXXVI - Número 12.971 | Fundado por Don José Estrañi | Jueves, 27 de noviembre de 1930

ACTA MATRITENSE

DE ARTE Y ARTISTAS

Este acta va dedicada a registrar algunos hechos artísticos, de una manera sumaria. Por eso va, desde ahora, dedicada a la inolvidable tertulia de "la pájara pinta", gota centelleante de luz, antena vibrátil, surtidor inquieto de Santander.

—

Ha llegado a Madrid Joaquín Sunyer, el gran pintor europeo. Sano, optimista, sencillo y a la vez hondo y burlón, viene rejuvenecido de su hospitalaria casita de Sitges, donde siempre hay lumbre, un rayo de sol, un plato y una botella de dulce "malvasía" para sus amigos.

Sunyer ha pintado, según él dice, "más que nunca en su vida". Veintitantos cuadros para una Exposición que se abre dentro de diez días en el Palacio de Bibliotecas y Museos. Merece la pena de tomar el tren y venir. El glorioso catalán, dueño de su portentosa manera, en todo lo alto de su parábola triunfante, ofrece a Madrid el prodigioso regalo de esta Exposición, cuyas primicias, ahora hace un año, conocimos en su casita de Sitges, empapada de luz y de mediterraneidad. En aquella casita toda gracia entre la insolente ordinariez y ante las amaneradas pretensiones de los mercaderes de las ramblas, que han estropeado Sitges.

—

Rafael Marquina—otro catalán puntero—, redactor jefe de "Cosmópolis" (esa gran revista que está ya a la cabeza de las de lengua castellana), ha tenido una idea. Toda una idea. Tributar un homenaje nacional a Picasso, invitándole a celebrar una Exposición en España.

El gran pintor universal es español, ama a España, se apasiona por ella y lleva en su arte una enorme cantidad de "casta". Pero Picasso es, ante todo eso: un pintor universal. España no le ha incorporado al número de sus artistas. Al contrario, Picasso es quien ha incorporado a España a la pintura universal contemporánea. La luz encendida por el inmenso pintor en París, una luz constante, insolente, sin parpadeos, una luz brava y fija, ha ido atrayendo, uno tras otro, a todos los pintores originales e inquietos del mundo. De España, de Oriente, de América, de Africa, de los fríos países del Norte, llegan todos los años mozos inquietos, en peregrinación, para ver de cerca al Gran Lama de la pintura.

La idea de Rafael Marquina debe caer bien ahí. Yo ya sé qué gentes se adherirán a este homenaje y cuáles dirán que quién es Picasso.

—

Otro pintor: "el de siempre", el que ya se sabe. "Ese". ¿Quién va a ser?

Vamos a hacerle también un homenaje a Pepe Solana, el salvaje pintor asombroso que pinta ya "mejor que él mismo". A ese monstruo de la pintura, que la hubiera inventado si no existiera. Que la ha inventado en realidad, porque su pintura está antes y después de toda otra clase de pintura.

Cuantos están cerca de este "caso" y se dan cuenta de toda la importancia "histórica" que tiene, han coincidido en fijar de alguna manera el "momento Solana". Quieren que conste, ante la Historia, que los contemporáneos del grandioso pintor nos hemos dado cuenta de que lo es; que hemos registrado el terremoto de su genio, con sensibilidad.

Vamos a hacer una monografía de Solana. "Vamos" a hacerla, porque se la han encargado a Alfredo Velarde, ese finísimo ingenio montañés, que no debe permanecer más tiempo inédito, y a mí. A mí, no sé por qué. Acaso porque, siendo también montañés, nací, como Alfredo Velarde, en la calle de Yungay, de la ciudad de Valparaíso.

Este homenaje a Solana se hace por suscripción. Los productos de la venta de esa monografía se destinarán a editar la de otro artista original, en cualquier faceta del arte en España.

—

Ya hemos oído el primer "recital" privado de Federico García Lorca. Algo de lo que no se puede hablar. Algo sencillamente maravilloso, y nada más. Federico García Lorca es hoy el primer poeta de lengua española. Nada más. Hablar de él es una tontería. Hay que oirle. Y después leerle, muchas, muchas veces. Uno no se podía imaginar que la poesía pudiera ganar planos de intersección con otras artes tan sutilmente como lo alcanza este granadino extraordinario.

Hay que llevarlo a Santander y pedirle "el poema del rey de Harlem" y unos "sones" cubanos.

José María de Cosío no es solamente presidente de la Sección de Literatura del Ateneo de Santander, sino amigo muy dilecto de Federico García Lorca, que está a punto de ir a Bilbao y a San Sebastián. Y hay que aprovecharse.

Víctor DE LA SERNA

JESUS MATA RUMAYOR

Partos.-Matriz.-Niños.-Cirugía general.

TELEFONO 2419.

Marcelino S. de Sautuola, 2, 2.°

SANTANDER

COMENTARIOS

Se ha solucionado la crisis ministerial en medio de la mayor indiferencia. La opinión se muestra escéptica y los periódicos, aun los más conservadores, declaran que les ha sorprendido desagradablemente. En realidad, no se ha hecho nada, no se lleva al ánimo del país una ráfaga de esperanza para la renovación que se necesita, para las reformas de sentido democrático que se ansían y para la normalidad de la vida ciudadana del país.

Han cambiado dos ministros de cartera, se ha hecho ministro a un subsecretario, y nada más. Es decir, algo muy importante para algunos desde el punto de vista electoral, por ejemplo. Ahora ya está en Gobernación lo que pudiéramos llamar un técnico de la política, como dicen muchos que no interpretan precisamente el concepto amplio y romántico de esta palabra, tan noble cuando la llevó a la práctica desde el Ministerio citado el ilustre Pí y Margall, con profundo sentido de imparcialidad en aquellas famosas circulares que son como hojas emocionantes de un gran evangelio de ciudadanía.

Ha sido una crisis infructuosa, que en las ciudades deja indiferentes a los núcleos políticos que piensan—los que piensan en un ideal, no los que solamente se preocupan de medrar sin él, porque el ideal, como cosa del espíritu, les estorba para su ambición de estómago—que todo sigue igual frente al anuncio de la proximidad de unas elecciones para las que no existe ningún entusiasmo, a no ser en el espíritu obscuro de los mangoneadores de la política provincial.

En suma, una crisis más y una decepción más para la indiferencia del pueblo, para la convicción democrática del país.

Número 26: Señorita Petruca F. Amor, del taller de Mercedes Hermosilla. (Foto Los Italianos.)

Número 27: Señorita Aurelia Peña, del taller de Mercedes Hermosilla. (Foto Los Italianos.)

EL SEGURO FAMILIAR

Está obligado el Estado a proteger a la familia obrera.

Se habla de nuevo en la Prensa del Seguro familiar, con el que se debe favorecer a la familia obrera. En la Semana Social Iberoamericana, que ha reunido, en Sevilla, a muchos ilustres conferenciantes, se ha tratado de este asunto. Los Seguros sociales ya creados no bastan. Es preciso crear el nuevo Seguro, basado en el subsidio familiar y en la Caja de compensación.

Una nueva fórmula, propuesta por un señor conferenciante, se fundamenta en reconocer el derecho individual del obrero a que se le facilite el medio de sostener a su familia. Y hay que reconocer también el derecho de la familia obrera a vivir una vida sana y normal. Necesita la sociedad estar compuesta de familias vigorosas y normales. Gestando y criando a sus hijos, las madres prestan un gran servicio a la patria, porque los futuros ciudadanos serán el mayor caudal de la nación.

En el Seguro familiar, el riesgo debe ser distinto al atendido por los Seguros ya existentes. El riesgo debe ser valorable y aplicado a grandes masas. Se cree que será posible este Seguro, económicamente, y que la extensión de la zona de miseria que con él desaparecerá, justificará plenamente el sacrificio económico que se imponga la nación para implantarlo.

España es uno de los países donde el riesgo económico es mayor y donde el Seguro familiar es más necesario. Cuanto mayor es el número de hijos de la familia obrera, más se aproxima esta familia a la línea divisoria de la miseria. A una larga indigencia le lleva al obrero el hecho de tener muchos hijos, y la nación debe ayudarle, para que no sea una desdicha económica el aumento de la familia, que constituye, como hemos dicho, una riqueza, viva y fecunda, para la patria.

Real Sociedad Amigos del Sardinero.

Ha tomado posesión la nueva Junta directiva de esta Real Sociedad, y dado comienzo a sus trabajos, celebrando su primera reunión bajo la presidencia de don Eduardo Pérez del Molino, y con asistencia de los señores Rodríguez Tánago, Canel, Argüelles, Pombo, Botija, Fernández Cervera y Barbosa.

Se da lectura de una carta del presidente de la Sociedad de Autobuses de Santander, señor Paz, dando las gracias por su designación como directivo, y ordenando se inscriba en las listas de socios a la mencionada Sociedad. Excusa su asistencia a la reunión, por impedírselo una desgracia de familia, por la que se hace constar en acta el sentimiento de los reunidos.

A propuesta de la presidencia se acuerda dar estado oficial a las gestiones entabladas para lograr del Patronato Nacional del Turismo el apoyo moral y material para esta Real Sociedad.

Se acuerda, en principio, organizar en el verano próximo un concurso hípico, procediéndose inmediatamente a los estudios preliminares.

Por la presidencia se expone la iniciativa de algunas personas que intervienen directa o indirectamente en la organización de festejos veraniegos de llegar a una inteligencia para la organización de un plan de conjunto en la celebración de dichas fiestas.

La Sociedad adquirirá cuantos datos sean precisos para mejorar e innovar los festejos que se celebren durante el verano en el Sardinero.

Se acuerda estudiar la organización de viajes combinados comprendido hospedajes, playa, Casino, tranvía, autobuses, billetes de ferrocarril o garaje. Y para iniciar este estudio se acuerda dirigirse en demanda de datos a cuantas entidades y empresas están relacionadas con dicho servicio.

Se faculta a la presidencia para que inicie cuantas gestiones estime oportunas para poner en vías de realización este programa, y acto seguido, el señor Pérez del Molino da por terminada la sesión.

INFORMACION POLITICA

El señor Matos dice que los sucesos de Tenerife fueron originados por una información equivocada.

(Por teléfono.)

DESPACHANDO CON EL REY

Madrid.—Con don Alfonso despacharon esta mañana el presidente del Consejo y el ministro de Marina.

El general Berenguer manifestó a la salida que había puesto a la firma de don Alfonso el nombramiento del señor Martínez Acacio para subsecretario de Gobernación, unos destinos a regimiento sin importancia y varios pases a la segunda reserva.

Añadió que de los nombramientos de altos mandos militares y de Capitanías generales no había nada.

El ministro de Marina mostró su sorpresa por lo que había leído en la Prensa dando cuenta de un motín registrado en Santa Cruz de Tenerife con motivo de haber cambiado el Gobierno la escala de los trasatlánticos.

Añadió que el motín puede ser cierto, así como los dos muertos de que habla el telegrama, y todo cuanto se quiera en este orden; pero lo que no es cierto es que los sucesos hayan sido producidos por un cambio de las escalas marítimas. Ni el Gobierno lo ha dispuesto así, ni las Compañías tampoco. Por lo tanto, no existe tal cosa.

Terminó diciendo que esta modificación no sólo no se ha pretendido para ahora, sino que ni siquiera se ha pensado para el año próximo. Indudablemente, se trata de una falsa noticia.

CUMPLIMENTANDO AL MONARCA

Cumplimentaron esta mañana a don Alfonso el capitán general de la región y el capitán general de la Armada.

Al primero le preguntaron los periodistas pidiéndole noticias, y el general Berenguer (don Federico) contestó que reinaba la paz.

Interrogado acerca de la fuga del comandante Franco, manifestó que no tenía ninguna noticia nueva y que este asunto ya no dependía de su jurisdicción.

TOMA DE POSESION

Esta mañana tomó posesión de la cartera de Fomento el nuevo ministro, señor Estrada.

Se la dió el saliente, señor Matos, y entre ambos se cruzaron los discursos de rigor.

Al acto asistieron altos funcionarios de distintos departamentos.

El señor Estrada recibió después a los periodistas, y les manifestó que sobre altos cargos no había nada hecho, salvo la designación del señor Taboada para la Dirección general de Obras públicas.

Respecto a la Dirección de Ferrocarriles, manifestó que como este organismo está unido a la Dirección de Obras públicas, el asunto será estudiado, aunque, desde luego, podía adelantar que no dependerá su jefatura de dicha Dirección.

También ha tomado posesión de su cargo el nuevo ministro de Gracia y Justicia, señor Montes Jovellar, asistiendo a la ceremonia destacadas personalidades de la política ministerial.

El señor Estrada hizo la presentación de su sustituto al alto personal del Ministerio, pronunciando frases de elogio para el señor Montes Jovellar. Se lamentó de no haber podido concluir dos proyectos: uno, el referente al nuevo Reglamento de Notarios, y el otro, el relativo al apéndice foral del Derecho catalán, en el que tanto le han ayudado el señor Maluquer y el decano del Colegio de Abogados de Barcelo

El nuevo ministro le contestó en t minos de agradecimiento, y una v acabada la ceremonia, recibió a los periodistas, a quienes dijo que no sabía nada en orden a la provisión de altos cargos dependientes de su departamento.

Confirmó que los directores generales de Registros y Prisiones habían presentado la dimisión; pero que no tenía resuelto nada acerca del acoplamiento de los cargos.

VISITANDO AL PRESIDENTE

Al presidente del Consejo visitaron esta mañana los ministros de Fomento y del Trabajo, el capitán general de la región, el infante don Alfonso de Orleans, el director general de Seguridad y una Comisión de Badajoz, presidida por el gobernador del Banco de España, señor Bas, que es hijo de aquella provincia, solicitando auxilios para remediar la crisis producida por la sequía.

Por último, el conde de Xauen celebró una conferencia con el marqués del Rif.

DECLARACIONES DEL SEÑOR MATOS

El nuevo ministro de la Gobernación recibió esta mañana gran número de visitas, y en las primeras horas de la tarde conversó con los periodistas, a quienes manifestó que podían disponer de él en todo momento.

Añadió que para los periódicos de la mañana recibiría a los reporteros a las nueve de la noche, y a la una y media de la tarde para los vespertinos. No obstante, siempre que haya alguna noticia o sucesos de importancia recibirá a los informadores de la Prensa a las cinco de la tarde.

Yo, continuó diciendo el señor Matos, seré un redactor más, lo mismo para los periódicos de la derecha como para los de la izquierda, pues este Ministerio necesita estar diariamente en contacto con la opinión.

Manifestó después que las noticias de provincias acusaban tranquilidad y que las huelgas continúan desenvolviéndose normalmente.

Un periodista le preguntó acerca de los sucesos desarrollados en Tenerife, y el ministro expresó su disgusto, mucho más por tratarse de un motín surgido como consecuencia de una información falseada. Esto—agregó—les demostrará a todos la importancia que tiene una información exacta y las derivaciones que pueden producirse de la publicación o extensión de versiones erróneas, que, además, carecen de todo fundamento. Ni el Gobierno ni yo hemos pensado jamás en cambiar las escalas de los trasatlánticos, porque ese es un asunto de comunicaciones marítimas, que habrá de ser tratado en el Parlamento, y que requiere otros estudios más detenidos y más amplios que una mera disposición del Gobierno.

Contra mi persona sé que se han desatado las iras, prorrumpiendo en gritos de ¡abajo Matos!, porque soy hijo de Las Palmas; pero respecto al origen del rumor, carecen de fundamento todas estas actitudes. Se trata de un bulo, cuyas consecuencias son siempre deplorables, y mucho más en este caso, en que la fuerza pública ha tenido que intervenir, registrándose algunas víctimas.

MANIFESTACIONES DEL MINISTRO DE INSTRUCCION

El ministro de Instrucción pública se refirió, en su conversación con los periodistas, a una real orden aparecida en la "Gaceta" de ayer, convocando a unas oposiciones, y que contiene tal número de erratas y equivocaciones, que para subsanarlas se publicará mañana la disposición convenientemente rectificada.

El señor Tormo aludió después a los acuerdos adoptados en el último Consejo de ministros, manifestando que la información publicada en un periódico acerca de la cesión del convento de San Gregorio, de Valladolid, a los frailes dominicos no era cierta, puesto que precisamente se acordó la contrario; es decir, denegar la petición formulada para que se les cediera el edificio.

Asimismo fué aprobado un proyecto de decreto, mediante el cual se modifica el protocolo de las fiestas universitarias, disponiendo que, en lo sucesivo, dichas solemnidades se adapten a las costumbres de cada Universidad.

FIRMA REGIA

Han sido firmados por el Rey los siguientes decretos de Marina:

Modificando las condiciones de ingreso en los Cuerpos de Intervención e Intendencia de la Armada.

Promoviendo al empleo de inspector de Sanidad de la Armada al subinspector primero don Luis Ubeda.

Ascendiendo a comisario de la Armada a don Juan Donato.

Idem a contador de navío a don Alfredo García.

VISITAS DE INSPECCION

Una real orden del Ministerio de Instrucción pública dispone que, antes de las próximas vacaciones de Navidad, los inspectores de las zonas respectivas lleven a cabo una visita de inspección a las escuelas servidas por maestros nacionales procedentes de las últimas oposiciones y de las listas primera y segunda.

EL CINEMA EDUCATIVO

La Presidencia del Consejo ha dictado una real orden circular disponiendo que todos los Ministerios y dependencias oficiales den cuenta al Comité del Cinema Educativo, en el Ministerio del Trabajo, de cuantas películas y aparatos proyectores y tomavistas posean, como asimismo de cuantos proyectos abriguen en relación con dicha finalidad, para llegar a la reglamentación de la misma.

NOMBRAMIENTO DE VOCALES

Han sido nombrados vocales del Consejo Superior de la Economía Nacional el marqués de la Viesca, don Eduardo Landeta y don Fermín Rosillo.

También han sido designados vocales suplentes de dicho organismo, en representación de la producción nacional, don Alfredo García Ramos, don Joaquín Menéndez Hormaza y don José García Bragas.

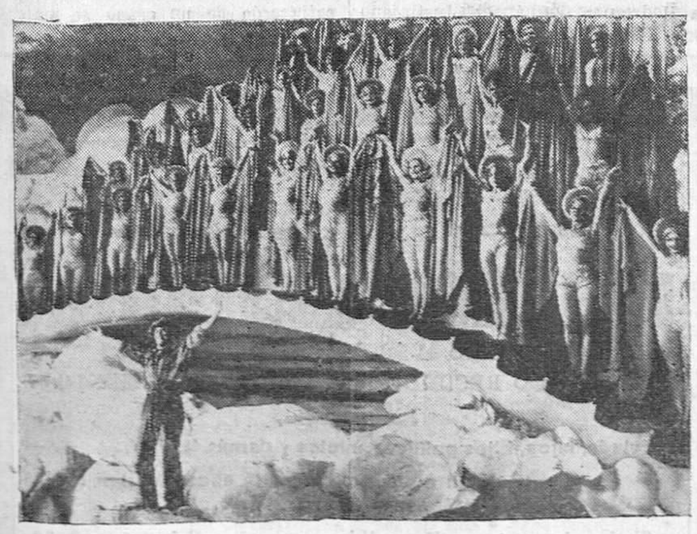

CHEVALIER BARRIENDO NUBES

uno de los cuadros de

GALAS, de la Paramount

que se estrena HOY en el

GRAN CINEMA

ANTONIO ALBERDI

VIAS URINARIAS, PARTOS Y ENFERMEDADES DE LA MUJER

Consulta de diez a una y de tres a cinco. Amós de Escalante, 10, 1.°—Tel. 2774.

M.° CONACHY

DENTISTA

PASEO MENENDEZ Y PELAYO, 30, 2.°

Leopoldo Rodríguez F. Sierra

MÉDICO RADIOLOGO

Especialista en Piel, Secretas y Radioterapia

Consulta de diez a una :: MUELLE, 20.

VEGA TRAPAGA PIEL Y SECRETAS

Méndez Núñez, 7, 2.°

Fernando Estrañi

Enfermedades del SISTEMA NERVIOSO

CASTELAR, 1. — TELEFONO 1112.

Consulta de 11 a 1 y de 3 a 5.

Dr. Amadeo Santín Arias

ESPECIALISTA EN LAS ENFERMEDADES DEL ESTOMAGO, INTESTINOS Y MEDICINA GENERAL

Consulta de 11 a 1 y de 3 a 4.

Amós de Escalante, núm. 12, 2.° izqda.

M.E.C.D. 2017

TEATRO PEREDA
EMPRESA SAGE

Hoy, jueves, 27 de noviembre

A las seis y media y a las diez y media

OMNIA ESPECTACULO

GRAN PERICON NACIONAL ARGENTINO

bailado por toda la compañía, con intervención del afamado caricato SEPEPE.

CINE FRONTON
EMPRESA SAGE

JUEVES, 27 NOVIEMBRE — A las 4 de la tarde, MATINEE INFANTIL — CUATRO PELICULAS COMICAS
Sección continua, de 6 y ½ a 11 y ½
-:- LIVINGSTONE -:-
COMPLEMENTO CÓMICO

VIERNES, 28 NOVIEMBRE — Sección continua, de 6 y 1/2 a 11 y 1/2 — MI MUJER ES UN ESTORBO
COMPLEMENTO COMICO

SABADO, 29 NOVIEMBRE — Sección continua, de 6 y 1/2 a 11 y 1/2 — LA INCREDULA
COMPLEMENTO COMICO

DOMINGO, 30 NOVIEMBRE — A las 11 de la mañana, MATINEE INFANTIL — CUATRO PELICULAS COMICAS
Secciones a las 3 y ½, 6 y ½ y 9 y ½
TORRENTES HUMANOS
COMPLEMENTO COMICO

SALA NARBON

HOY, JUEVES — De siete a diez

EL LEON DE SIERRA MORENA

Interesante película española, por RAFAEL CONTRERAS TORRES y RENÉ NAVARRE.

SALON REINA VICTORIA

HOY, FEMINA — Butaca, señora, 0,40

UN MARIDO PRESTADO

por EVA SOUTHERE y H. B. WARNER.

LA FIESTA DE LAS MODISTAS

No se admitirán más representantes al Concurso.

La necesidad de preparar el número extraordinario que dedicará EL CANTABRICO a las señoritas representantes de talleres, nos obliga a no admitir más designaciones.

Esta decisión la tomamos con todo dolor, quedándose sin figurar en esa galería de costureras las representantes de más de treinta talleres que lo habían solicitado. Lo sentimos profundamente; pero la necesidad de dedicarnos intensamente a la organización de la fiesta, que deseamos esté revestida de la mayor brillantez, y el tiempo que requiere la preparación del número extraordinario que permita a nuestros lectores hacer la elección de Reina y de su corte, así lo exige.

Hasta el número del domingo iremos publicando las fotografías que obran en nuestro poder, y el martes facilitaremos al público la colección completa de simpáticas y bellas costureras que aspiran al efímero, pero suntuoso y grato, reinado.

También "Los Italianos" preparan la exposición de fotografías, que se desea presidan las ampliaciones de las que sean elegidas Reina y Damas de ésta para la Fiesta.

En breve publicaremos las condiciones del concurso de gorros, así como un adelanto del programa de la fiesta sugestivísima, y en la que, como todos los años, participará todo Santander.

El Doctor DIAZ-CANEJA

ha trasladado su domicilio y consultorio al chalet de la Dirección, en la Casa de Salud Valdecilla.

Teléfono particular, 1195.

Ateneo de Santander

ACADEMIA DE CIENCIAS MEDICAS

El próximo sábado, a las siete y media de la tarde, tendrá lugar la sesión ordinaria correspondiente al mes de noviembre, con arreglo a la siguiente orden del día:

Primero. — Doctor Fernández Dosal (A.).—Trastornos mentales en las enfermedades hepáticas.

Segundo.—Doctor Matorras (J.).—Radiumterapia en el cáncer del útero.

Tercero.—Doctor García Bustamante. Absceso pulmonar post-operatorio (con presentación de enfermo).

Expongo los mejores artículos de crepé tancalf para caballero. Calzados LA AMERICANA, Puerta la Sierra, 1.

Teatros y salones.

Teatro Pereda.

OMNIA ESPECTACULO

Ayer debutó en el Teatro Pereda un elenco de varietés, denominado Omnia Espectáculo, a cuyo frente figura el gracioso y popular caricato Sepepe.

Cuenta esta formación con los principales alicientes en el género: variedad en el espectáculo, gracia, frivolidad y belleza en las vedettes y en las artistas de los números de conjunto.

Anita Flores, cancionista hermosa y sugestiva, tiene un excelente repertorio, que abarca todos los géneros del cuplé. Esther Mary y las hermanas Tejero son bailarinas que destacan en las danzas nacionales, y las "Gachís girls" son jóvenes muy lindas, que ejecutan con gracia las evoluciones coreográficas en los números de conjunto. La cancionista Lolita Jiménez, la pareja Breton Orive y el bailarín Jim Korrales (respetemos el camelismo sepepiano), contribuyen a dar animación y variedad al espectáculo.

Sepepe sigue haciendo las delicias del público con sus graciosas bufonadas.

El cuarteto argentino Sánchez, Ferraro, Aguilera y Bahilla, buenos cantantes y guitarristas, tienen la ventaja de que no acentúan con afecciones decadentistas los artificiosos tangos argentinos de exportación.

El espectáculo gustó, siendo muy aplaudidos todos los artistas.

V.

Foto JULNAY
RETRATOS DE NIÑOS

ANUNCIOS OFICIALES

Alcaldía de Santander.

Esta Alcaldía hace público que el día 26 de diciembre próximo, a las doce de la mañana, se celebrará en el salón de actos públicos de este Palacio Consistorial el concurso sobre la confección del padrón sanitario de esta ciudad, bajo las condiciones que se hallan de manifiesto en el Negociado de Sanidad e Higiene de este excelentísimo Ayuntamiento, y con arreglo al siguiente

MODELO DE PROPOSICION

Reintegrado con póliza de sexta clase (3'60 pesetas) y timbre municipal de una peseta.

Don N ... N ..., vecino ..., mayor de edad, y en posesión de la cédula personal del ejercicio en curso, se compromete a confeccionar el Padrón sanitario, con arreglo a las condiciones del concurso, en la cantidad de ... pesetas ... céntimos (en letra), por cada cédula de la totalidad que debe formar dicho Padrón sanitario.

Santander (fecha y firma del proponente).

Santander, 26 de noviembre de 1930. El alcalde, F. López Dóriga.

IMPRESIONES DEL DIA

(De nuestro redactor en Madrid, Emilio Herrero.)

(Por teléfono.)

Madrid.—A estas horas sigue ignorándose el paradero del comandante don Ramón Franco. El último gesto del piloto del "Plus Ultra" constituye el tema del día, no sólo en España, sino en el extranjero, principalmente en América, donde el suceso ha prendido en la emoción popular.

La fantasía se ha desbordado. Tan pronto un rumor atribuye la presencia de Franco en Portugal, interrogado por un repórter, o en Francia, piloto en una avioneta.

Se ha prestado también a confusiones la aparición de desconocidos en varias capitales de España. A algunos de ellos se les ha detenido suponiéndoseles los evadidos de prisiones militares.

Aludíamos ayer a una pista que tenía la Policía, en la que confiaba mucho para el esclarecimiento de los hechos. A aquella hora teníamos nosotros noticia de la detención de don José Gándara; pero como no había prestado declaración el detenido por encontrarse indispuesto, y se trataba de persona conocidísima en Santander, esperamos el resultado de las diligencias judiciales para no cometer de ninguna manera una indiscreción periodística.

La detención del señor Gándara la efectuó el comisario de Policía señor Androber, por haber tenido una confidencia de que en el bar Pidoux el conocido madrileño don Francisco Avial había dicho ante el barman y buen número de amigos que don José Gándara cedió su coche al mecánico Pablo Rada.

Ante el juez militar ha declarado el señor Gándara, quien no ha negado que por su amistad con el mecánico Pablo Rada le facilitó hace unos días (le parece que el 18) su automóvil, ignorando en absoluto el uso que haya podido hacer de la autorización. Usted comprenderá—le ha dicho al juez—que nada tiene esto de particular entre dos buenos amigos. Si Pablo Rada ha contribuído a la evasión de Ramón Franco utilizando mi automóvil, yo lo desconocía en absoluto. El viernes—añadió—estuve en el garaje y me encontré con que allí estaba el coche; pero al intentar sacarle de la jaula para ponerle en marcha, observé que me faltaban las llaves.

En la noche del domingo, al regresar del partido de futbol celebrado en el estadio de Vallecas, volví al garaje, pero me encontré sorprendido al ver que el coche estaba tal como le había visto el sábado y con unas cajas de cápsulas sobre los asientos. Advertí que las cubiertas de los asientos estaban caídas, y mi sorpresa fué grande cuando pude comprobar que las cuatro ruedas del coche eran nuevas.

Intenté ponerme en comunicación por teléfono con Pablo Rada, pero no estaba ni en su domicilio ni en sus oficinas de la avenida de Pi y Margall.

El auto del señor Gándara ha quedado precintado en la misma jaula que ocupaba en el garaje de la calle de Murcia, y los precintos se han fijado en las ruedas, en las portezuelas, en los faros y en la dirección.

El auto lo ha manejado en el garaje un mecánico que dijo llamarse Jorge. Este nombre ha pasado a la jurisdicción detectivesca.

Hay quien supone que este Jorge es el propio Rada. El lavacoches del garaje, Eliseo Fernández, ha declarado ante el juez que le ha extrañado mucho que Jorge no vistiera como un chofer vulgar, sino que, por su indumentaria, tenía un aspecto de señorito.

A disposición del juez, en el día de hoy, han quedado José Gándara y el lava-coches Eliseo Fernández; pero aun cuando sus declaraciones han sido muy extensas, no ha podido ponerse en claro el recorrido del coche desde que pasó a las manos de Rada.

Hay un detalle que el juez tratará de averiguar. Por el número de kilómetros que el auto recorrió desde que salió del garaje hasta que fué restituído, se podrá tener una orientación respecto al sitio a que pudieron dirigirse los evadidos, pues el señor Gándara recuerda el número que marcaba el coche cuando le puso a disposición de Rada.

Esta misma noche el comisario de Policía señor Androber volvió al bar Pidox, para detener a un joven también conocido. Sabemos que esta detención está relacionada con las diligencias que se efectúan con toda rapidez para procurar averiguar el paradero del comandante Franco y de su acompañante.

HERRERO

Franco, en Lisboa.

De madrugada nos anuncia telefónicamente nuestro activo corresponsal en Madrid, Emilio Herrero, que, noticias que acaba de recibir, le permiten afirmar que han aterrizado, sin novedad, en el aeródromo de La Alberca, a 30 kilómetros de Lisboa, don Ramón Franco y Pablo Rada.

Los aviadores españoles permanecen en el aeródromo, donde son agasajadísimos por los aviadores portugueses.

De nuestro servicio radiotelegráfico con Méjico.

Se proyecta recurrir al "dumping" para vender el excedente del azúcar.

EL "DUMPING" DEL AZUCAR

Méjico.—En el despacho del secretario de Industria, Comercio y Trabajo, licenciado Aarón Sáenz, y bajo la presidencia de este alto funcionario, se celebró una reunión de los representantes de ingenios para tratar de la crisis azucarera por exceso de producción.

La Comisión reguladora, según los puntos aceptados en principio, buscará la forma de organizar un "dumping" del excedente sobre mercados extranjeros, vendiéndolo a pérdida; pero de tal manera, que ésta se reparta equitativamente y no cause la ruina de ningún ingenio.

Con este procedimiento se lograrán dos ventajas principales: no disminuir el trabajo de los molinos, protegiendo así tanto a los industriales como a los trabajadores, y muy especialmente a éstos, y ayudar con la exportación de los excedentes a mejorar nuestra balanza comercial.

EL PRESIDENTE ACEPTA UNA INVITACION DE LOS PERIODISTAS

La invitación que el Sindicato Nacional de Redactores de la Prensa hizo al presidente de la República para que concurra al próximo Congreso a que ha convocado, con el propósito de formular un proyecto de reglamentación de los artículos 6 y 7 de la Constitución de la República, fué aceptada ayer por el jefe del Ejecutivo, quien lo ha comunicado así al secretario del Sindicato en términos muy afectuosos.

NO SE HAN LLEVADO LA BIBLIA POLIGLOTA

Puebla.—La Biblia Políglota, editada en 1571, escrita en hebreo, caldeo, griego y latín, se encuentra en la Biblioteca Palafoziana, siendo, por consecuencia, inexacto que haya sido llevada al extranjero.

LLEGADA DE UN EMBAJADOR

Méjico.—El embajador de Méjico en los Estados Unidos, don Manuel C. Téllez, llegó a esta capital.

EXPOSICION DE PRODUCTOS NACIONALES

Por acuerdo del presidente de la República, se tiene en estudio un amplio proyecto para el establecimiento en fecha próxima de una Exposición permanente de productos nacionales en esta capital, lo que lleva como finalidad esencial el desarrollo y vigorización del comercio y la industria del país.

EDIFICIO EN PELIGRO

Hay peligro inminente de que se desplome la arquería del primer patio del hermoso edificio de minería, una de las obras arquitectónicas del extraordinario Daniel Tolsa, por lo que se considera urgente atender a la reparación general del edificio, obra que costará dos millones de pesos.

LA PRIMERA VISITA DEL EMBAJADOR YANQUI

En la Secretaría de Relaciones exteriores estuvo el excelentísimo señor J. Reuben Clark, embajador de los Estados Unidos en Méjico, con objeto de hacer su primera visita de cortesía al secretario, don Jenaro Estrada.

UN MONUMENTO AL GENERAL OBREGON

Un grupo de amigos del finado general Alvaro Obregón van a dirigirse al Partido Nacional Revolucionario, pidiéndole que patrocine la erección de un monumento nacional al divisionario sonorense, para lo cual contribuyen todos los elementos sociales de la República.

Dice la iniciativa, que por disposiciones testamentarias del mismo general Obregón, sus restos serán sepultados en Huatabampo, y por ello no podrán ser trasladados a la tumba de los hombres ilustres.

Los autores del proyecto proponen que el lugar escogido para la construcción del monumento sea en las calzadas que conducen a la colonia del Valle. Agencia Trens.

Luis Ruiz Zorrilla MEDICO

Especialista en garganta, nariz y oídos. Consulta de 10 ½ a 1 y de 3 ½ a 5. Méndez Núñez, 13. Teléfono 3332.

PUBLICACIONES

La Agencia Internacional de Librería ha dado a la publicidad uno de los libros más interesantes del profesor Rensi, de la Universidad de Génova, "La filosofía de la autoridad".

La misteriosa muerte del ilustre profesor, en las prisiones italianas, rodea de triste actualidad su estudio sobre la filosofía de la autoridad, que, traducida al español por Rivas Cheriff, se vende a cinco pesetas.

Oportunamente nos ocuparemos de la nueva obra.

MARITIMAS

EL "MEXIQUE"

A las ocho de la mañana de ayer entró en nuestro puerto, procedente de los de Veracruz y Habana, el magnífico vapor correo de la Compañía Trasatlántica Francesa "Mexique", atracando a los muelles 1 y 2.

Desembarcó bastante correspondencia, algunas toneladas de carga y pasaje.

A las once de la mañana se hizo de nuevo a la mar, con rumbo a Plymouth.

PARA NOTIFICARLE UN ASUNTO

En las oficinas de la Comandancia de Marina se facilitó ayer una nota en la que se interesa la presentación ante el Juzgado especial de Marina, y en horas hábiles, de Pedro Cueto, para notificarle un asunto que le interesa.

SITUACION DE LOS BUQUES DE ESTA MATRICULA

Vapores de Francisco García:

"Magdalena R. de García", en viaje de La Calera a Middlesbrough.

"Rita García", en Middlesbrough.

Vapores de Angel Pérez:

"Emilia S. de Pérez", en Santander.

"Alfonso Pérez", en Santander.

Vapores de la Compañía Santanderina de Navegación:

"Peña Rocías", en Cardiff.

"Peña Labra", en Lisboa.

Vapores de Luis Liaño:

"José", en viaje de Bagnoli a Sfax.

"Esles", en viaje de Huelva a Burdeos.

"Cantabria", en viaje de Huelva a Ardrossan.

TRAFICO DEL PUERTO

Buques entrados:

"Lyminge", de Oporto, en lastre.

"Altube-Mendi", de Gijón, con carga general.

"Rosita", de Gijón, con carbón.

"Andutz-Mendi", de Swansea, con carga general.

"Angeles", de Gijón, con carga general.

"Mariaví", de Gijón, con carga general.

"Magdalena" de Gijón, con carbón.

Despachados:

"Peris Valero", para Gijón, con carga general.

"Andutz-Mendi", para Vigo, con carga general.

"Angeles", para Bilbao, con carga general.

"Magdalena", para Bilbao, en lastre.

"Altube-Mendi", para Bilbao, con carga general.

"Conchita", para Avilés, con carga general.

"Gijón", para Gijón, con carga general.

"Rudchester", para Tyne Dock, con mineral.

EL TIEMPO

Parte del Semáforo:

"Barómetro, 753. Termómetro, 12. Viento Oeste bonancible. Marejada del Noroeste. Cielo cubierto. Horizontes chubascosos."

"Parte de San Sebastián:

"Probable viento del Oeste al Noroeste en el mar."

MAREAS PARA HOY

Pleamares: 7'53 m. y 8'26 t.

Bajamares: 1'51 m. y 2'22 t.

Coeficiente medio: 39 m. y 37 t.

(Para obtener la hora local hay que restar quince minutos.)

LAS NOTICIAS

UNO QUE ROBA PARA COMER

En San Vítores le han robado al industrial Francisco Abascal Martínez unas quince pesetas y varios artículos de comer.

Se cree que el autor sea un joven al que se vió merodeando la casa y que había estado, en completo estado de miseria, implorando la caridad pública.

El "ladrón" pasaba una terrible temporada de hambre, y, después de saciarla, aterrorizado, huyó por los montes de los alrededores.

LA LIBERTAD CONDICIONAL

En la "Gaceta" de ayer se publica una extensa relación de los penados que extinguen condena en las distintas penitenciarías, a los que se ha concedido la libertad condicional.

La relación comprende a ocho penados que sufren condena en la colonia Penitenciaria del Dueso, que son: José María Rodríguez Fernández, Justiniano Cantero Iriarte, César Campelo Mosquera, Adrián Moreno Crespo Martín, Cándido Román Mendoza, Joaquín Andrés Martín, Vicente Ratón González y Andrés Marcial Castaño Trasmonte.

En la villa de Santoña tuvo lugar en la mañana de ayer, la conducción al cementerio de los restos mortales del que en vida fué excelente amigo nuestro don Ricardo Meléndez Beltrán, constituyendo el acto del entierro una sentida manifestación de duelo, a la que concurrieron personas de todas las clases sociales.

Entre las distintas representaciones que asistieron a este acto fúnebre, figuró una de EL CANTABRICO, compuesta por nuestro director, don José Segura, y nuestro administrador, don José Cervera, que testimoniaron personalmente a la afligida viuda del finado el sentimiento que la muerte de tan querido corresponsal administrativo ha producido en esta Casa.

* * *

Después de recibir los Santos Sacramentos, falleció ayer en esta capital la respetable señora doña Irene Eleuteria Rojí de Casuso, que era muy estimada por sus muchas virtudes.

Reciban su afligido esposo, don Jesús Casuso; hijo, don Antonio, y demás apenados familiares, la expresión de nuestro pesar por la irreparable desgracia que lloran.

* * *

En su casa de Santander entregó ayer su alma a Dios el distinguido señor don Baltasar Vicente Hernández, carabinero, retirado, que en toda su vida se distinguió por su probidad y nobleza de sentimientos, logrando la consideración de sus superiores y la amistad de todos cuantos tuvieron la suerte de tratarle.

A su apenada esposa, doña Segunda Albo Pascua; hijos, y demás parientes, hacemos llegar nuestra condolencia por la desgracia que les aflige.

R. MAZA MADRAZO
MEDICINA GENERAL

ESPECIALISTA EN TUBERCULOSIS PULMONAR Y ENFERMEDADES DEL CORAZON

Consulta de 10 ½ a 1 y de 3 a 5. Burgos, 3, principal. — Teléfono 3026

FOGONERO LESIONADO

Al pasar anoche por la estación de La Cavada un tren de la línea Santander-Bilbao, el fogonero Luis Miera García, de treinta y dos años, sacó la cabeza para dar un recado al guardaagujas, haciéndolo con tan mala fortuna que se dió un violento golpe contra la garita.

Cuando llegó el tren a Santander, el lesionado se trasladó a la Casa de Socorro, donde los facultativos de guardia le apreciaron una herida contusa y externa, con gran hemorragia, en la región parietal izquierda, y erosiones en la región frontal.

Después de curado pasó a su domicilio.

R. PRESMANES DENTISTA
Puente, 1 duplicado, principal.

SAIZ ANTOMIL MEDICINA INTERNA
APARATO DIGESTIVO Y NUTRICION
De 11 a 1 y 4 a 5. Muelle, 34. Tel. 1819.

Para los que sufren del estómago ELIXIR GREZ
El mejor preparado digestivo del mundo.

CASA DE SOCORRO

En este Centro benéfico fueron asistidos ayer:

Fernando Garrido, de diez y ocho años, de contusiones, con hematoma, en los dedos de la mano derecha.

—Milagros Alonso, de quince años, de herida incisa en el dedo medio izquierdo.

—Angel Fernández, de dos años, de extracción de un grano de maíz de la fosa nasal derecha.

Funeraria Hijos de Ceferino San Martín.—Alameda Primera, 20 y 22.

†

LA SEÑORA

Doña Irene Eleuteria Rojí de Casuso

falleció en el día de ayer

HABIENDO RECIBIDO LOS AUXILIOS ESPIRITUALES

R. I. P.

Su afligido esposo don Jesús Casuso; hijo don Antonio; madre política doña María del Campo; hermanos políticos doña Ana Casuso (viuda de Fermín Cisneros), don José y don Juan (del comercio), y doña Trinidad; primas doña Martina Gautier (viuda de don Ignacio Lavín) y doña María Sáinz (viuda de don Valeriano Lavín); sobrinos, y demás familiares,

Ruegan a sus amistades la encomienden a Dios Nuestro Señor en sus oraciones, y asistan a los funerales que, por el eterno descanso de su alma, se celebrarán hoy, jueves, a las diez y media, en la iglesia parroquial de Santa Lucía, y a la conducción del cadáver, que se efectuará este mismo día, a las dos y media de la tarde, desde la casa mortuoria, calle de Pedrueca, número 11, al sitio de costumbre, por cuyos favores les quedarán agradecidos.

Santander, 27 de noviembre de 1930.

La misa de alma se dirá hoy, a las ocho, en el altar mayor de la parroquia antes citada.

Funeraria "Nuestra Señora del Carmen". — BLANCO.—Teléf. 1527.

†

EL SEÑOR

DON BALTASAR VICENTE HERNANDEZ

(CARABINERO RETIRADO)

FALLECIO EN EL DIA DE AYER, A LOS 66 AÑOS DE EDAD

HABIENDO RECIBIDO LOS SANTOS SACRAMENTOS

R. I. P.

Su esposa doña Segunda Albo Pascua; hijos don José (ausente), don Francisco (ausente), doña Teresa, doña María Luisa y doña Serafina; hermanos políticos, sobrinos, primos y demás parientes,

Ruegan a sus amistades se sirvan encomendarle a Dios Nuestro Señor en sus oraciones y asistan a la conducción del cadáver, que se efectuará hoy, a las dos y media de la tarde, desde la casa mortuoria, Atarazanas, número 19, al sitio de costumbre, favores por los cuales quedarán reconocidos.

Santander, 27 de noviembre de 1930.

La misa de alma se celebrará hoy, a las siete de la mañana, en la iglesia del Santísimo Cristo.

REBOLLEDO.—CORONAS DE FLORES.—TELEFONOS 2553 Y 1739

†

NOVENO ANIVERSARIO

DEL SEÑOR

DON LEONARDO CORCHO ZARRAGA

que falleció el 28 de noviembre de 1921

HABIENDO RECIBIDO LOS SANTOS SACRAMENTOS

R. I. P.

Su viuda, hijos, hijos políticos, nietos y demás familia,

Ruegan a sus amistades le encomienden a Dios Nuestro Señor en sus oraciones.

Todas las misas disponibles que se celebren mañana, viernes, día 28, en las parroquias de Santa Lucía, Anunciación (vulgo Compañía), San Francisco, iglesias de los reverendos Padres Jesuítas, Pasionistas, Carmelitas, convento de PP. Dominicos de Montes Claros y capilla de San Roque, del Sardinero, serán aplicadas por el eterno descanso de su alma.

Santander, 27 de noviembre de 1930.

M.E.C.D. 2017

NUESTRA INFORMACION TELEFONICA

Eduardo Ortega y Gasset, detenido en Guadalajara, fué puesto en libertad al comprobarse que fué allí por asuntos profesionales.

Las últimas noticias referentes a Franco y Rada anuncian su llegada a Coimbra.

Continúan en Francia y Holanda las inundaciones, que cada vez producen mayores estragos.

FIRMA REGIA

Madrid.—Han sido firmados por el Rey los siguientes decretos:

Ejército.—Disponiendo que el divisionario de la segunda reserva don Ambrosio Feijóo, cese en el cargo de consejero del Supremo de Guerra y Marina, y nombrando para sustituirle a don Joaquín Gardoqui, actual gobernador militar de Gran Canaria.

Nombrando para dicho cargo a don Isidoro de la Torre.

Disponiendo que el brigadier don Joaquín Perteguer cese en el cargo de comandante general de Artillería, y nombrando para sustituirle al brigadier don Antonio Garrido.

Ascendiendo a brigadier al coronel de Artillería don Francisco León.

Concediendo la gran cruz de San Hermenegildo al brigadier don Procopio Pignatelli y a don Emilio Luna.

Disponiendo que el brigadier don Manuel Arjona pase a la segunda reserva, por edad.

Concesión a las fábricas de Artillería de Sevilla y Toledo para celebrar concurso de adquisición de material.

Nombrando inspector de la octava zona pecuaria al coronel de Caballería don Ricardo Sánchez.

Nombrando para el mando de la séptima Inspección al coronel de Carabineros don Manuel Barranco.

Idem para el mando de la Comandancia de Alicante al teniente coronel don Mateo Busto.

Nombrando auditor de la Capitanía de Canarias a don Cándido Leguía.

Para que os duren mucho vuestros trajes, vestíos en La Tijera de Oro. NOVEDADES EN PAÑERIA NEGROS Y AZULES GARANTIZADOS

GOBERNACION DARA LAS NOTICIAS POLITICAS

El presidente conferenció esta tarde con los ministros de Hacienda, Gobernación y Justicia.

También recibió al señor Lequerica y al capitán general de Madrid.

El general Berenguer habló por la noche con los periodistas, manifestándoles que en lo sucesivo no recibiría ya a aquella hora, puesto que todas las noticias quedaban concentradas en Gobernación, amoldándose en esto al antiguo sistema político.

NO SE SUPRIME LA ESCALA DE CANARIAS

Una Comisión de la colonia canaria visitó esta noche al señor Matos en su despacho del Ministerio de la Gobernación.

Dicha Comisión le hizo constar que llevaba un triple objeto: primero, expresar su adhesión a la protesta de las fuerzas vivas de Tenerife contra la conducta de aquel gobernador, que se ha hecho impopular; segundo, para felicitarle por su nombramiento de ministro de la Gobernación, y, por último, para protestar contra la noticia falsa de la supresión de la escala de los trasatlánticos en Tenerife, que es la que ha dado lugar a los graves sucesos desarrollados en aquella capital.

REINA TRANQUILIDAD

A las diez de la noche recibió a los periodistas el ministro de la Gobernación.

Dijo que había recibido un telegrama del gobernador civil de Valencia, en el que éste le anticipa buenas impresiones respecto al conflicto del ramo de la madera allí planteado, así como del aspecto optimista que presenta el final de la jornada de hoy.

Las mismas impresiones ha transmitido el gobernador de Barcelona, el cual anuncia que mañana dará posesión del Gobierno al señor Marqués Caballero, persona de quien el señor Matos hizo grandes elogios.

También dijo el ministro que había conferenciado con el director de Seguridad, que le dió cuenta de que reina en todas partes la más completa tranquilidad.

El ministro, entonces, añadió:

—Todos debemos laborar por el mantenimiento de la tranquilidad, a fin de desvanecer el actual estado de alarma, que el tiempo y la próxima reunión del Parlamento acabarán de hacer que desaparezca.

José Cortiguera
Partos y enfermedades de la mujer.
MENDEZ NUÑEZ, 4, PRIMERO
De 12 a 1 y de 4 a 6. — Teléfono 3592.

DESMINTIENDO UN RUMOR

El "Heraldo" dice esta noche lo siguiente:

"Esta tarde circuló el rumor de haber sido descubierta una conspiración, en la que figuraban a la cabeza los generales Riquelme y Queipo de Llano, y el comandante Franco.

El rumor fué tomando más consistencia, al extremo de asegurarse que la Dirección de Seguridad tenía todos los indicios de ella.

Uno de nuestros redactores se entrevistó con el general Riquelme.

—Hace un momento—dijo el general—me han comunicado el descubrimiento del pretendido complot. Sólo le diré a usted que desde el año 1925 he roto mis relaciones con el general Queipo. ¿No le parece raro un complot en estas condiciones?

Nuestro compañero le preguntó si no suponía de dónde podía haber salido este rumor, a lo que el general respondió:

—Como no sea un pretexto de la Policía...

EL PARTE METEOROLOGICO

Madrid. — La mitad occidental de América del Norte está sometida al influjo de una gran perturbación atmosférica, y la otra mitad, por el contrario, se halla con buen tiempo. Esta borrasca se internará, probablemente, en el Atlántico, aumentando la importancia de otra que hace varios días se encuentra sobre las islas Británicas, que produce muchos vientos y mucha nubosidad en el Occidente de Europa. En España se inician las lluvias, si bien hasta ahora no son lo suficientemente generales.

La temperatura máxima de ayer en España fué de 26 grados en Alicante, y la mínima, de dos, en Valladolid. En Madrid, la máxima fué de 13, y la mínima, de siete.

Tiempo probable.—Cantabria y Galicia, tiempo de lluvias y chubascos; marejada. Centro y Extremadura, vientos del Sur y tendencia a llover. Andalucía, chubascos. Cataluña y Levante, vientos flojos y tiempo inseguro.

Rutas aéreas.—En toda España, muchas nubes y poco viento.

Agricultura.—Tendencia a llover en la mitad occidental de España.

Navegación marítima.—En el Cantábrico y costas de Portugal, marejada.

EL ASESINATO DE UN TAQUILLERO

Valencia.—El juez que instruye el sumario por el asesinato del taquillero del Gran Teatro, Rafael Arnau, ha practicado la reconstitución del hecho con asistencia del criminal, Alfredo Sala, quien cínicamente explicó el desarrollo del suceso.

Parece que el juez ha comprobado que el motivo del crimen ha sido el robo, pues la víctima hacía poco que había heredado 40.000 duros.

CONSEJO DE GUERRA CONTRA SALVATELLA

Madrid.—Según se ha anunciado esta tarde, pasado mañana, a las once y media, en el salón de Justicia del regimiento Sicilia, se celebrará el Consejo de guerra contra el ex ministro señor Salvatella, por la publicación de un artículo que el juez militar señor López Pozas consideró como atentatorio al Rey don Alfonso, y que fué muy comentado.

Dicho señor, por esta causa, se encontraba en esta capital desde hacía varios días.

EL VIAJE DEL "DO.-X"

La Coruña.—El hidroavión gigante alemán "Do.-X", que tenía preparada su salida de este puerto para las diez de la mañana, no ha salido, a pesar de habérsele comunicado de Lisboa que reinaban excelentes condiciones meteorológicas, por haberse recibido otro de Hamburgo, en el que se comunicaba lo contrario. Ha sido aplazada su salida hasta mañana, a las nueve, si las condiciones meteorológicas lo permiten.

Los equipajes de los tripulantes del hidroavión gigante habían sido ya enviados a Lisboa.

DETENCION DE ORTEGA Y GASSET

Guadalajara.—Cuando regresaba de Logroño en automóvil fué detenido don Eduardo Ortega y Gasset, por orden de la Dirección general de Seguridad.

Conducido al Gobierno civil, se le comunicó que quedaba detenido, por mandato superior, autorizándosele a alojarse en un hotel, convenientemente vigilado.

El gobernador, después de hablar por teléfono con el general Mola, y comprobar que el viaje obedecía a asuntos profesionales, puso en libertad al detenido.

DOS OBREROS SEPULTADOS

Madrid.—En unas obras que se realizan en la calle de Grafal, número 8, a las cinco menos cuarto de la tarde se registró un corrimiento de tierra en el cimentaje de la casa que se proyectaba construir.

Las paredes de los cimientos no habían pasado aún del ras del suelo.

El contratista de las obras achaca el corrimiento a que por debajo pasa una alcantarilla.

Los bomberos acudieron rápidamente, y comenzaron los trabajos para salvar a los dos obreros sepultados.

PERECE UNO DE LOS OBREROS

Madrid.—A las cinco y media de la tarde, tras ímprobos esfuerzos, los bomberos han logrado extraer el cadáver del obrero José Gómez y a otro compañero llamado Angel Sánchez Vega, que fueron sepultados en el corrimiento de tierras ocurrido en una obra de la calle de Grifal.

Dos horas después se oyó la voz de Angel en la zanja de la alcantarilla sobre la que se trabajaba cuando sobrevino el desprendimiento.

Los bomberos se pusieron en comunicación con aquél, y por otra alcantarilla se le abrió paso, saliendo por su propio pie el citado obrero.

El momento fué de gran emoción, de la que participaron todos los presentes. Un hermano del superviviente se abrazó a éste y felicitó al jefe de los bomberos.

Trasladado Angel en una ambulancia sanitaria a la Casa de Socorro, se le preciaron ligeras erosiones y fuerte excitación de carácter leve.

La causa del hundimiento se atribuye a que la alcantarilla filtraba agua por entre la tierra, la cual fué removida, produciéndose entonces el desgraciado accidente.

ELEVACION DE UN GLOBO LIBRE

Guadalajara.—Como terminación del curso de observadores de aeróstatos, esta mañana se ha elevado el globo libre "Comandante Molas", piloteado por el comandante Ruiz Fornells y varios aviadores más.

El globo salió, con excelente viento, a las diez de la mañana, con dirección Nordeste, esperándose que hará un importante recorrido.

Mañana comenzará la segunda parte del curso de Aerostación, en el campamento de Carabanchel.

UNA CAMIONETA CHOCA CONTRA UN ARBOL

Madrid.—A las cinco de la tarde una camioneta de viajeros que marchaba a gran velocidad por el paseo de Yeserías, y que conducía José Martínez, patinó en el barro y fué a estrellarse contra un árbol.

Resultaron seis personas heridas, que fueron trasladadas a la Casa de Socorro próxima, donde se apreciaron a José Iglesias gravísimas lesiones en la cara.

Los restantes heridos sufren lesiones de pronóstico reservado.

Iglesias pasó al hospital.

LLEGADA DE UNA AVIADORA

Madrid.—Hoy tomó tierra en el aeródromo de Getafe, procedente de Alcañiz, una avioneta piloteada por la señorita Marga Wolff, que realiza el viaje sola.

Ha visitado Barcelona y Zaragoza.

Mañana se propone reanudar el vuelo hacia Sevilla y otras provincias españolas.

G. IÑIGO
OCULISTA
CONSULTA DE 11 A 1 Y DE 4 A 5.
Velasco, 7.—Teléfono 2687.

Las diligencias judiciales en el asunto Franco.

COMO FACILITO GANDARA SU AUTO

Madrid.—El juez que instruye el sumario con motivo de la fuga de los comandantes Franco y Reyes ha intervenido el automóvil número 3.611, de la matrícula de Santander, propiedad de don José Gándara. Dicho vehículo estaba guardado en un garaje establecido en la calle de Murcia, número 4, y la jaula que ocupa el coche ha sido precintada por el juez.

En el registro practicado en el interior de dicho automóvil fueron hallados una pistola, un cargador de repuesto, una caja de cápsulas y detonadores y un periódico de la noche.

El coche en cuestión fué pedido a su propietario por el famoso mecánico Rada, el día 23, y no volvió al garaje hasta la mañana del día 24.

El Juzgado de guardia tomó declaración al detenido señor Gándara, y a continuación lo puso a disposición del Juzgado militar. Por referencias particulares, parece ser que el declarante no tiene ninguna responsabilidad en los hechos cuya averiguación persigue el Juzgado.

Según la declaración del señor Gándara, el mecánico Pablo Rada, al que conoció en Santander, entablando excelente amistad, le pidió el automóvil, y su propietario no tuvo inconveniente alguno en cedérselo, sin preocuparse para nada de averiguar las intenciones y motivos por los cuales se lo pedía, teniendo en cuenta los lazos de amistad que les unen.

BUSCANDO A UN CHOFER

Madrid.—La Policía se ocupa de averiguar el paradero de un mecánico, del que sólo se sabe que se llama Jorge, y que fué el que sacó el auto S.-3.611 del garaje de la calle de Murcia el domingo, a las diez de la mañana, y le encerró en la jaula a las cinco de la madrugada del lunes, pues se cree que éste puede haber sido comunicado por Rada para sacar el coche sin que aquél se comprometiera.

¿FUERON DOS LOS AUTOS?

La Policía se ocupa también de la busca de otro auto que pertenece a un capitán de Artillería, cuyas iniciales son: F. G. C., pues parece que se tiene la sospecha de que fueron dos los autos que se utilizaron con motivo de la evasión.

Esta tarde circuló el rumor de que Franco y Reyes habían sido detenidos en Toledo; pero no se ha confirmado.

DECLARA UN LAVACOCHES

El juez ha tomado declaración esta mañana, en prisiones militares, al lavacoches del garaje de la calle de Murcia, Eliseo Fernández.

Por la tarde, el señor Arribas conferenció con el jefe de la brigada social, señor Aparicio.

Esta tarde, cuando regresaba en auto, procedente de Almería, donde ha toreado una corrida, el rejoneador Alfonso Reyes, le fué pedida en la carretera la documentación. La Guardia civil, al ver la coincidencia del nombre y apellido, le confundió con el comandante Reyes y le detuvo, hasta que, al fin, se puso en claro la personalidad del conocido rejoneador.

JUAN JOSÉ LASTRA MEDICO especialista en enfermedades de los niños, de la Institución «Gota de Leche». Recoqido, 1, 1.º - Teléfono 2499.

LOS AVIADORES, EN COIMBRA

Lisboa, tres madrugada.—Acaban de recibirse en esta capital noticias de que el comandante Franco, acompañado del mecánico Pablo Rada, se encuentra en un hotel de Coimbra, donde esta noche cenó en compañía de varios aviadores portugueses.

LOS DEPORTES

EL PROXIMO COMBATE UZCUDUN-CARNERA

Barcelona.—A las ocho de la noche, en el local de la Federación Española de Boxeo, se han reunido Dickson, el manager de Carnera y Uzcudun y su cuidador. Asistió también un representante de la Federación Española de Boxeo.

En la conferencia, Uzcudun mantuvo sus puntos de vista diciendo que deseaba que arbitrara el match un juez español nombrado por la Federación Española.

Se trató después de los guantes que se usarán en el combate. Los de Carnera pesarán onza y media más que los de Uzcudun. Después de una larga discusión, se llegó al acuerdo de que sean del mismo tamaño que los del vasco, y pesen dos onzas más.

En cuanto al director del combate, será extranjero, y su nombre no lo conocerán los luchadores hasta que suban al ring.

CARNERA DICE QUE VENCERA POR NOCAUT A PAULINO

Barcelona.—Primo Carnera, después de haber visto entrenarse a Paulino en el Olimpia, ha sido interrogado sobre quién cree que obtendrá el triunfo.

Carnera ha contestado rotundamente que ganará por nocáut en el sexto ráon, pues cree que es mucho más rápido que el vasco y además tiene la ventaja del peso y la envergadura.

Desde luego, cree que el match no llegará al límite de los asaltos fijados, y que antes del sexto ráon o durante él terminará con Paulino.

LA PRECARIA SITUACION DEL DEPORTIVO ESPAÑOL.—¿SERA DISUELTO EL CLUB?

Barcelona.—Dentro de unos días celebrará asamblea el D. Español.

Se dice que en ella será presentada una proposición, en la que se pedirá hasta la disolución de la Sociedad, en vista del déficit que no podrá por menos de tener al finalizar la temporada.

En este caso, los jugadores Ventoldrá y Padrón pasarán a formar parte del Barcelona.

Existe gran descontento entre los socios por la labor que ha realizado la Directiva.

Además se asegura que el F. C. Barcelona está haciendo gestiones para que no se llegue a la disolución del club, ya que los partidos que juega con el Español son un éxito de taquilla.

DE BARCELONA

DESPEDIDA DEL INFANTE DON CARLOS

Barcelona.—El infante don Carlos acudió esta mañana al Ayuntamiento, con objeto de despedirse, por cesar en el cargo de capitán general de Cataluña.

En la escalera de honor de la Casa Consistorial fué recibido el infante por el alcalde y numerosos concejales, trasladándose todos al salón de actos, donde el infante pronunció un breve discurso, expresando su pena por tener que alejarse de Barcelona, donde había encontrado tan excelentes afectos y consideraciones.

Le contestó el alcalde, conde de Güell, lamentando su marcha y expresando, al mismo tiempo, su satisfacción por haber sido nombrado el infante para la más alta jerarquía del Ejército.

EL NUEVO GOBERNADOR CIVIL

Mañana, a las diez de la mañana, tomará posesión del cargo de gobernador civil el señor Márquez Cuadrado, y a las once le entregará el mando de la Capitanía general el infante don Carlos al general Despujols.

Esta mañana los periodistas preguntaron al gobernador civil si era cierta la noticia de la dimisión del jefe superior de la Policía, y el general Despujols contestó que nada sabía acerca de este asunto.

Añadió que habían sido puestos en libertad quince individuos de los detenidos durante la última huelga.

ACUSACION RETIRADA

Hoy se ha visto la causa seguida contra Ginés Pérez, procesado por injurias a la autoridad.

Con ocasión de una visita que realizó el general Primo de Rivera a Barcelona, y cuando se hallaba presenciando el desfile de las tropas desde uno de los balcones de Capitanía, Ginés pronunció algunas frases insultantes para el entonces jefe del Gobierno.

En el acto de la vista el fiscal ha retirado la acusación.

INTENTO DE ROBO EN UNA ADMINISTRACION DE LOTERIAS

En una administración de loterías de la Ronda de San Antonio entraron dos desconocidos cuando estaba sola la lotera. Mientras uno la amenazaba con un revólver, el otro lo hacía con un puñal, pidiéndola el dinero que hubiera en caja.

La lotera, muy serena, dió un fuerte puñetazo contra el mostrador, rompiendo los cristales y consiguiendo llamar la atención de los transeuntes.

Los atracadores huyeron, y la lotera, que no se inmutó en presencia de los desconocidos, sufrió después un ataque de nervios.

DETENCION DE SINDICALISTAS

La Policía ha practicado diversas detenciones de significados sindicalistas, entre ellos el llamado Ramón Magriñá, miembro del Sindicato de Luz y Fuerza y del Comité Regional de la Confederación, persona muy destacada en el comunismo.

La detención se efectuó cuando, en unión de Antonio Ballabriga, también encarcelado, realizaba coacciones en la plaza de la Universidad.

EL PROBLEMA ECONOMICO

LA SESION DE BOLSA

Madrid.—En el Bolsín de la mañana se registraron numerosos cambios en Explosivos, que comenzaron a 954, para descender a 940.

Por la tarde continuó la Bolsa con mala disposición, lo que dió lugar a una baja en los fondos públicos y en los valores industriales.

El cambio extranjero se mostró algo más favorable para la peseta. Londres comenzó a 43,38, de donde subió a 43,48.

El cambio máximo de la libra publicado por el Cetnro de Contratación representa una mejora de quince céntimos respecto al anterior.

En el corro de Bancos destaca por su flojedad el Exterior. Español de Crédito y el de España mejoran ocho y un puntos, respectivamente, y repiten los demás.

El grupo de Tracción está desanimado. Los Explosivos consiguen un alza de ocho pesetas para contado y fin de mes y de seis para el próximo, aunque a este plazo perdieron luego tres pesetas en el Bolsín.

* * *

A 43,35 cerraba la libra el martes, en Londres, y hoy, de apertura, se cotizó a 43,40.

Durante toda la mañana se mantuvo a este tipo. Londres, a última hora, registró el cambio de 43,557.

Los cursos enviados por el Centro de Contratación fueron:

Libras, 43,45 y 43,55.
Francos, 36,15 y 36,25.
Dólares, 8,945 y 8,96.
Francos belgas, 24,95 y 25.
Liras, 46,85 y 46,95.
Francos suizos, 173,25 y 172,75.
Marcos oro, 2,1325 y 2,1375.
Florines, 3,60 y 3,61.

CONSULTORIO DENTAL { P. CITOLER Odontólogo
De diez a una y de tres a siete
RAYOS X
PLAZUELA DEL PRINCIPE, 10 :: TELEFONO 1856

LOS CONFLICTOS SOCIALES

LAS CIGARRERAS DE MADRID. HUELGA DE BRAZOS CAIDOS

Madrid.—Por no estar conformes con las mejoras concedidas por la Fábrica de Tabacos, han declarado la huelga de brazos caídos las cigarreras y demás operarios.

Una Comisión de las delegaciones del Trabajo se entrevistó con el representante del Estado, al que expusieron el descontento reinante entre los obreros y la posibilidad de una huelga en todas las fábricas de España.

El representante del Estado ofreció dar cuenta al ministro de Hacienda de las peticiones de los obreros, los cuales salieron complacidos de la entrevista.

LA HUELGA DEL RAMO DE LA MADERA EN VALENCIA

Valencia.—La huelga del ramo de la madera continúa en igual estado.

El gobernador ha reunido, por fin, a los patronos, y el jefe de Policía al Comité de huelga, para tratar de buscar una solución al conflicto. Mañana continuará la reunión.

El gobernador dijo que de madrugada se declaró un incendio en una aserrería de Pascual Olmos, sospechándose que el incendio fué intenciondo, pues habían sido rociados con petróleo unos maderos.

El incendio no tuvo consecuencias, porque fué apagado a los pocos momentos.

En la calle del Barco, un grupo de individuos detuvo un carro, en el que los dependientes de un fabricante llevaban algunos muebles a un cliente.

Los muebles fueron destrozados. Unos guardias de Seguridad dispersaron el grupo.

L. Cuesta Almonacid
(Del Dispensario oficial antivenéreo, por oposición.)—PIEL Y SECRETAS
General Espartero, 7, de 11 a 1 y de 4 a 6.

Los sucesos de Tenerife.

Tenerife.—En la reunión de las fuerzas vivas, corporaciones y pueblo entero, se acordó pedir al Gobierno la destitución del gobernador y el procesamiento de determinadas autoridades.

La huelga general se prolongará hasta que dimita el gobernador civil.

La Guardia civil patrulla por las calles, estando las tropas acuarteladas.

Firmado por los presidentes de la Mancomunidad provincial, Cabildo, Cámaras Agrícola, Urbana, Círculo Mercantil y otras entidades y personalidades, se ha publicado un manifiesto, diciendo que cuando el pueblo de esta capital, en colaboración con el de las demás islas, comenzaba a encauzar un movimiento de protesta que evitase la realización de un intento de nuevo despojo, y cuando esa protesta comenzaba a producirse en manifestaciones absolutamente pacíficas, las órdenes de un gobernador inepto han ensangrentado las calles de la población, dejando sobre su pavimento el cadáver de un joven, y en las casas particulares y clínicas, bastantes personas malheridas.

Las últimas noticias recibidas dan cuenta de que el número de heridos en los sucesos se eleva a veinte, entre ellos un oficial de Telégrafos.

Han dimitido todas las autoridades y se han suspendido los espectáculos.

DEL EXTRANJERO

PROCESO CONTRA UNOS INGENIEROS ACUSADOS DE SABOTAGE

Moscú.—Hoy continuó la vista del proceso seguido contra varios ingenieros acusados de haber cometido actos de sabotage con arreglo a un plan trazado en el extranjero.

El ingeniero Ramsin ha hecho importantes declaraciones sobre actos de sabotage cometidos de acuerdo con el Comité de Comercio e Industria y según las instrucciones recibidas de una Junta de París, con especial apoyo de los Gobiernos francés e inglés.

Mañana continuará la vista del proceso.

MANIFESTACIONES DE POINCARE Y BRIAND

París.—Poincaré y Briand, enterados de las informaciones de Moscú sobre las declaraciones del ingeniero Ramsin en el proceso por actos de sabotage, han dicho a los periodistas que tales declaraciones carecen por completo de fundamento, ya que Francia no ha intervenido nunca en estos menesteres.

RECEPCION EN HONOR DE LA REINA Y LAS INFANTAS

París.— Se ha celebrado una importante recepción en honor de la Reina y las infantas doña Beatriz y doña Cristina.

Asistieron el presidente de la República y otras muchas personalidades.

Al acto había sido invitado don Santiago Alba; pero éste se excusó muy cortesmente.

La ausencia del señor Alba en la recepción está siendo muy comentada en los centros políticos y diplomáticos de París.

El embajador, señor Quiñones de León, ha ofrecido una comida en honor de la Soberana española.

Asistieron el presidente Doumergue, el nuncio, el embajador y otras muchas personalidades francesas y españolas, entre las últimas el general Franco.

LAS INUNDACIONES EN HOLANDA

Amsterdam.—El dique del Rhin, cerca de Lobith, amenaza ceder ante la fuerza de la corriente, aumentada con motivo de las lluvias.

La situación es muy crítica.

Las autoridades alemanas y holandesas del Waterstaat, a ambos lados de la frontera, colaboran en la adopción de medidas para salvar de la inundación enormes extensiones de terreno.

Las compuertas del canal Juliana han sido averiadas cerca de la exclusa de Maasbrach, y han sido arrancadas por completo. Las aguas del canal se precipitan en el Mosa.

Gran número de aldeas de Limburgo y del Bravante holandés están inundadas.

EL DEFICIT EN LA ARGENTINA

Buenos Aires.—Parece ser que la República Argentina tendrá que hacer frente a un déficit de 150 millones de pesos al terminar el presente año económico.

En vista de ello, el ministro de Hacienda ha considerado necesario licenciar a diez mil empleados del Estado.

Con objeto de mitigar la falta de trabajo que resultará de la aplicación de estas medidas, se trata de realizar un programa de construcción de carreteras, que dará ocupación a varios millares de obreros.

RICARDO SARO
DENTISTA
Consulta de 10 a 1 y de 4 a 6.
WAD-RAS, 5, 2.º — TELEFONO 3142.

EXPLOSION EN UN CIRCO.-TRECE ARTISTAS MUERTOS

Méjico.—En la ciudad de Guadalupe ha hecho explosión en un circo un gran depósito de petróleo, causando la muerte de trece artistas de la compañía y heridas de más o menos consideración a otros dieciséis.

Con motivo de este accidente salieron de sus jaulas varios animales salvajes pertenecientes al circo, entre ellos unos enormes leones, que recorrieron las calles de la población, causando enorme pánico.

Después de una tenaz persecución, pudieron, al fin, ser muertos por la Policía.

EL ESTADO DE SITIO EN CUBA

Habana.—El Senado ha autorizado al presidente Machado para extender a toda la isla la nueva forma de estado de sitio.

LA CRECIDA DEL SENA

París.—El Sena continúa subiendo lentamente. Han sido evacuadas algunas casas, en las que vivían 83 personas.

En breve tendrá que ser evacuada la isla de San Germán, de cinco mil habitantes.

En Chatillon han quedado sin albergue 3.500 personas.

Desde anoche el nivel del Sena ha subido diez centímetros.

Joaquín Santiuste
(Del Sanatorio Madrazo.)
GARGANTA, NARIZ Y OIDOS
Consulta de 12 a 1 ½ y de 4 a 5.
WAD-RAS, 5, PRIMERO. TELEF. 1363

ITALIA HARA UN EMPRESTITO A RUSIA

Roma.—A su regreso de Ginebra, el ministro turco de Negocios extranjeros se entrevistará mañana con Grandi, y probablemente con Mussolini, para conferenciar sobre los más importantes problemas internacionales.

En cuanto a las entrevistas celebradas en Milán por Litvinoff con el ministro de Negocios de Italia, parece que discutieron la concesión de un crédito a Rusia para que ésta construya en los astilleros italianos buques mercantes y quizá algunos cruceros ligeros.

El crédito será por cinco años, y Rusia podría pagar parte de él en trigo.

LA COMISION PREPARATORIA DEL DESARME

Ginebra.— La Comisión preparatoria de la Conferencia del Desarme dará por terminados sus trabajos el 6 de diciembre próximo.

M.E.C.D. 2017

NOTAS LOCALES

EL DIA

Dediquemos la entrada de la sección á señalar pequeñas deficiencias de la ciudad, pequeñas deficiencias que a los ojos de los forasteros acaso aparezcan como grandes defectos.

Continúan los mozalbetes en los paseos de invierno haciendo gala de su desvergüenza y de su falta de galantería y hasta de humanidad, acribillando los cuerpos de las jovencitas con unas flechas que, para no tener que dar, ¡cobardes!, la cara, lanzan con unos tirágomas. Anteanoche fuimos nosotros los que, a falta de un agente municipal, tuvimos que condenar duramente una de esas ruines acciones, que tan mal dejan parado el buen nombre de esta ciudad. Y el propio alcalde, al que acompañábamos, tuvo que arrebatar, a viva fuerza, el lanzaflechas, en tanto que quien tenía el deber de vigilar se ensimismaba en la contemplación de las estrellas.

Unos guardias municipales, de paisano, durante unas noches, y un propósito firme y resuelto por parte del alcalde de sancionarlo, evitaría la continuidad de esos hechos vergonzosos que denunciamos.

Otra deficiencia a corregir. Todos los días, en esos terrenos que circundan el Banco de España—la gran entidad financiera que por no construir unos jardines hace que uno de los lugares más bellos de Santander ofrezca un aspecto deplorable—se organiza, de dos a cuatro de la tarde, una partida a las chapas, con el consiguiente repertorio de frases de mal gusto, que tiene que repeler a los viajeros que durante dichas horas entran en la ciudad. Un guardia municipal, con órdenes terminantes, bastaría a evitar este bochornoso espectáculo.

Inspira estos días la condenación de las gentes la contemplación de grupos de niños de seis, ocho y diez años que llevan sobre sus hombros enormes cartelones anunciando la película de actualidad. Estamos seguros—porque los conocemos—de que los empresarios desconocen este hecho. De conocerle, no le tolerarían. Pero el que tiene el deber de evitarlo tampoco lo hace. Y ya la gente llega a dudar de que exista en esta población inspector del Trabajo.

Tres pequeñas deficiencias que pueden ser corregidas con un poco de voluntad.

¡A demostrarla!

Abrigos de cuero y piel de elefante: CASA HERAS, Santa Clara, 1.

LOS PERIODISTAS SE ENTREVISTAN CON EL GOBERNADOR

El gobernador civil recibió a los periodistas a la hora acostumbrada, precisamente interrumpiendo para ello el estudio de uno de los voluminosos informes que son la triste herencia de su antecesor.

—¿Muchas noticias, señor gobernador?

—Escasas, según, por la relación de visitas, habrán podido apreciar.

—¿Y de conflictos pendientes?

—El de "La Lechera", hasta ahora, sigue en el mismo estado, pues ni la representación patronal ni la obrera han mostrado su conformidad o discrepancia con el laudo. Yo agotaré los procedimientos de persuasión y los que sean necesarios, pues no puedo, como gobernador civil, permanecer impasible ante un conflicto que puede alcanzar pavorosas proporciones.

—¿Del Pantano del Ebro?

—Está la situación en el mismo estado, y me informo, al detalle, de todo lo sucedido, pues de la importancia de la obra hidráulica ya estoy percatado.

—¿Y de la Vega de Pas?

—Que me dispongo a cumplir lo que prometí. He convocado a los interesados para animarles a que hallen una solución. Si no lo logran, resolveré como estime de justicia.

—Respecto a la autorización de actos políticos, ¿qué criterio se va a seguir?

—El dispuesto por el Gobierno, al que hay que informar de toda petición y objeto de ésta, así como personas que van a intervenir. Y el ministro de la Gobernación es el que, con esos datos a la vista, procede.

De otras muchas cuestiones, sin interés noticiable por el momento, conversó el nuevo gobernador con los periodistas, pudiendo apreciar éstos el excelente interés que por desarrollar una labor acertada tiene la primera autoridad civil de la provincia.

MEJORA DE SALARIOS AL PERSONAL DE LA FABRICA DE TABACOS

Una buena noticia se recibió ayer, que se tradujo en manifestaciones de júbilo de todo el personal de la fábrica de tabacos.

Hace algún tiempo, tanto el personal de operarios como el de cigarreras, venía reclamando mejoras de carácter económico que les permitiese hacer frente a la carestía de la vida, y tantas veces se había prometido mejorar subvenciones y salarios, que la duda pesaba ya en el ánimo de las simpáticas operarias de la fábrica y de sus compañeros de labor.

Pero como todo llega en este mundo, hasta las mejoras de sueldo, aunque parezca mentira, ayer se recibieron noticias en Santander relacionadas con las aspiraciones del personal tabaquero, y los informes que tenemos confirman aquéllas. Es decir, que las seiscientas personas, entre cigarreras y operarios, que tiene la fábrica de Santander, verán muy pronto aumentados sus haberes.

Los aumentos para los operarios serán con arreglo a los sueldos que tienen en la actualidad.

A las cigarreras parece ser que se les aumentará una peseta diaria sobre la subvención que tienen actualmente.

Esta noticia fué recibida ayer con la mayor alegría por las cigarreras, exteriorizándose a la salida de la fábrica del personal femenino con extraordinarias muestras de júbilo.

EL CANTABRICO, que ha puesto siempre sus columnas al servicio de una causa tan justa como la que venía reclamando el personal de la fábrica de tabacos, felicita al modesto y simpático personal tabaquero.

Impermeables de señora y caballero, la CASA HERAS, Santa Clara, 1.

NO SE PUDO REUNIR EL PLENO MUNICIPAL, PERO LO HARA HOY

Para ayer, a las siete de la tarde, estaba convocado el pleno municipal, con objeto de discutir el orden del día ya conocido por haber sido publicado.

Por falta de número suficiente de señores concejales, no se pudo celebrar; pero se efectuará hoy, a las cinco de la tarde, y teniendo la sesión carácter de ordinaria del tercer período cuatrimestral.

EL ALCALDE TENIA AYER POCAS NOTICIAS PARA LA PRENSA

Lo escuchamos de sus labios con sentimiento, pero el alcalde tenía ayer pocas noticias para la Prensa.

Por la mañana había recibido la visita de don Manuel Prieto Lavín, que, en nombre de "La Austriaca", fué a proponer una fórmula para el derribo de una casa que entorpece la continuación de las obras de la avenida de Valdecilla, fórmula que, al parecer, no fué del desagrado, ni mucho menos, de la primera autoridad municipal.

Luego recibió el alcalde otras visitas, resolvió otras cuestiones de menor importancia y, por ello, su conversación con los periodistas puede decirse que tuvo carácter exclusivamente particular.

Mantequilla LA PASTORA
Preparada por GRANJA EL HENAR
Venta: LA MONTAÑESA, Muelle, 7 y 8.

UNA CONFERENCIA EN EL ATENEO POPULAR DE MONTE

El Ateneo Popular de Monte ha organizado para esta noche una conferencia que es esperada con vivo interés.

Dicho acto se verificará, a las ocho de la noche, en el salón de don Ramón Gañán, ocupando la tribuna el prestigioso doctor santanderino don Luis Ruiz Zorrilla, el cual disertará acerca de "La influencia del buen humor en la salud".

Conocida la autoridad del conferenciante, y por lo sugestivo del tema que va a desarrollar, se espera que asista enorme concurrencia.

CONSTANTINOPLA-AMERICAN BAR
Sección de Fiambres a cargo de don Atanasio Couceiro.

EL GOBIERNO AUTORIZA LA CELEBRACION DE UNA CONFERENCIA

El gobernador civil ha declarado que por el ministro de la Gobernación ha sido autorizada la conferencia que el próximo sábado pronunciará en el Ateneo Popular de Santander el elocuente orador don Eduardo Pérez Iglesias.

Como es sabido, este hombre ejemplar, tan querido y admirado en este pueblo, disertará acerca de "Pí y Margall. Su vida. Su ideario".

Para café y cerveza: "NAMUR"

LAS VISITAS QUE RECIBE EL GOBERNADOR CIVIL

El señor Sanz Agero recibió ayer las visitas del conde de Mansilla, que tuvo carácter de cumplimiento; alcalde de Camargo, que fué a hacerle historia del interminable proceso de asuntos políticos de aquel valle, asuntos que ya han tenido repercusión hasta en algunos Ministerios; director de Sanidad del Puerto; secretario de la Junta de Transportes; director de la Compañía de Tranvías, y una Comisión del Gremio de carnes frescas, que fué a ofrecer sus respetos al nuevo gobernador.

Cuide usted
su estómago
porque es la base de
su salud
*
No hay estómago que digiera mal, si se le ayuda con una cucharada de
DIGESTÓNICO
del Dr. Vicente
VENTA EN FARMACIAS

Usted debe tomar contra la
ANEMIA
el activo regenerador aprobado por la Real Academia de Medicina y con cerca de medio siglo de éxito creciente:
Jarabe de
HIPOFOSFITOS SALUD
No se vende a granel y hay que pedir JARABE SALUD para evitar imitaciones.

CASA DE SALUD VALDECILLA

Sesión para hoy, jueves, 27 de noviembre de 1930, a las siete de la tarde, en el anfiteatro:

Doctor Lorente de Nó.—"Estructura de los centros acústicos primarios".

Doctor C. Aguilera.—"Nota previa sobre el tratamiento de la pelada por la intradermoproteinoterapia".

Doctores González-Aguilar y Blanco.—"El problema de la osteomielitis aguda en Santander".

Para platos del día: "NAMUR".

DE NUESTRO BUZON PROFESIONAL

La confección del padrón de pobres.—Señor "Notalocalizador": El alcalde ha anunciado el reparto de padrones para hacer el censo de pobres y darles la cartilla correspondiente. Parodiando una frase célebre, podríamor decir que "ni son todos los que están, ni están todos que son". ¿No podría hacerse, señor alcalde, por el inspector municipal de Sanidad una revisión bien concienzuda y escrupulosa de todas las familias que ya tienen la citada cartilla y de las que la pretenden? Se da el caso de poseerla muchas que tienen desahogada posición, mientras carecen de ella otras que se hallan en la mayor indigencia. Eso aquí, en la capital, que si se vuelve la vista a los pueblos, es terrible, pues especialmente en dos de éstos, la mayor parte de los vecinos disfrutan de esa cartilla, aun teniendo buenos jornales, superiores, desde luego, a los de los bomberos, barrenderos y municipales. Hay muchos que tienen hasta vacas, y éstos no se nos diga que no pueden inscribirse en Asociaciones que por una insignificante cantidad tienen servicio médico-farmacéutico: pero es más cómodo que lo pague todo el Ayuntamiento. ¿Se evitará que esto siga? ¿Desaparecerá lo que sólo es consecuencia del padrinazgo y del caciquismo?—**Un contribuyente que anualmente paga más de 300 pesetas por inquilinato.**"

ACADEMIA PAHISSA
Matemáticas. Mecánica. Electricidad. Idiomas. Carreras especiales. Magnífico internado.
Horas matrícula: 11 a 13 y 14 a 16.
SEGISMUNDO MORET, 3, 1.° IZQDA.

EL CANTABRICO, en Sanlúcar la Mayor.

IMPRESIONES PUEBLERINAS

Llevados por nuestros deberes profesionales, hemos llegado a conocer todas las provincias de Sevilla, Cádiz, Huelva y parte de Málaga y Ceuta.

La misión que nos trae a estos pueblos nos obliga a tener contacto inmediatamente desde la más alta autoridad al último jornalero.

Generalmente se nos concede toda clase de facilidades, siéndonos más sencillo de esta forma el cumplimiento de nuestra obligación.

Como es natural, la generósidad e hidalguía es más frecuente encontrarla en aquellos pueblos de un nivel cultural más elevado.

Por motivo del grave accidente del trabajo que sufrimos hace ocho meses en Sanlúcar la Mayor, apreciamos más de cerca los sentimientos de estos pueblos, extremados de tal suerte, que al volver nuevamente nos da la sensación de que estamos entre familiares.

Hechas estas breves consideraciones de gratitud a la hidalguía de este pueblo, quiero significar en estas columnas el reconocimiento más sincero al expertísimo, aunque modesto, médico local don Juan Sánchez Carrillo, que puso el mayor celo en nuestra primera cura, y el interés con que siguió el curso de ésta.

Agradecimiento también a este señor, que hoy es gran amigo, por el cariño que siente por los montañeses y nuestra amada Tierruca, de la que dice guarda sus mejores recuerdos de la época en que siendo médico de la Compañía Trasatlántica tuvo por compañeros de navegación y mejores amigos a los montañeses.

Muy complacidos recogemos, agradeciéndoselo infinito, el saludo cariñoso y sincero que este ilustre gaditano envía a la Montaña y a sus hijos desde este rincón de la provincia sevillana.

LA FAMILIUCA MONTAÑESA

En este pueblo, como en la mayoría de esta provincia y la de Cádiz, habitan varias familias montañesas, unas dedicadas a negocios de la localidad y otras en el retiro, tomando en la tranquilidad pueblerina el descanso a los largos años de lucha en la ciudad.

Unas y otras conservan latente el cariño a la amada Tierruca, demostrando estos sentimientos al recibir nuestra Prensa y seguir con enorme interés las noticias y problemas que se plantean en la Montaña.

Se destaca, por sus negocios, nuestro querido amigo don Pedro García González, dueño del magnífico y acreditado establecimiento "Estación Automovilista", situado en la misma carretera y a la entrada del pueblo.

Si agradable es el trato del amigo Pedro, no lo es menos el de su joven y bella esposa, doña Carmen Ruiz Camblanca, sobrina del distinguido directivo de la Casa de la Montaña, y buen amigo nuestro, don Ramón Roiz, cuya simpatía corre parejas con sus excelentes dotes culinarias, habiendo conseguido, por virtud de estos méritos, dar una fama tan extraordinaria al restaurant de la Casa, que hoy es frecuentado por numerosas familias de estos contornos y de Sevilla.

Forman parte de esta familia su madre, doña Aurora Camblanca, y su hermano Victoriano Roiz, naturales de Sierrapando (Torrelavega), y el inteligente dependiente Manuel Díaz, que, igual que su jefe, es de Ruiseñada, la Sevilla chica, como se denomina en la Tierruca a esta aldea comillana.

Otro paisanuco que ha logrado destacarse es nuestro entrañable amigo Antonio Gutiérrez Prieto, hermano del simpático Angelito, como cariñosamente se le conoce en Sevilla y en los establecimientos "El Tesoro", donde tantos años lleva empleado.

La simpatía de este mozuco ha formado raíces tan hondas en este pueblo, que al brotar éstas en el corazón de una malagueña, vemos no lejano el enlace matrimonial de este recio y noble montañés de Camijanes (valle de Herrerías) con una de las señoritas más guapas y de mejores virtudes que aquí existen.

También forma parte de esta colonia el prestigioso mayordomo de las grandes posesiones que en este pueblo tiene don Felipe Pablo Romero, pues aunque él es de Zamora se considera paisanuco nuestro, máxime siéndolo su esposa, doña Salud Alvarez Martínez, natural de Hijas (Puente Viesgo).

Este honrado matrimonio lleva muchísimos años sin ir a la Tierruca, por no permitírselo sus ocupaciones; pero sí lo hacen sus hijos, que sienten gran cariño a la tierra de sus padres.

Aquí se encuentran varios industriales retirados de sus negocios y dedicados actualmente a un descanso absoluto. Recordamos entre aquéllos al tío de nuestro fraternal amigo, el acreditado industrial sevillano, don Bernardino Valdés, y don Antonio Barreda y esposa, naturales también de Ruiseñada.

Y otros, cuyos nombres sentimos no recordar.

Vaya a todos nuestros saludos más cordiales, deseándoles prosperidad en los negocios a los que están en la vida activa, y salud a unos y otros.

TRIFON

Tapicería butacas tresillos
PRECIOS BARATOS
MARIN, BLANCA, 1 Y 3, PRIMERO

DR. PEREZ ANDRES
Cirujano-jefe del Hospital de Bilbao
ESPECIALISTA VIAS URINARIAS
Consulta: sábados, de 3 a 5, en el Sanatorio del DR. MORALES. Pídanse números hasta viernes, nueve noche.

EN CAMPOO DE ABAJO

Un incendio destruye cuatro casas

Resultan con quemaduras graves cuatro vecinos.

Nuestro activo corresponsal en Arija, señor Bustamante, nos da cuenta del siguiente suceso:

Como a las doce de la noche del martes se declaró en el pintoresco pueblo de Lanchares (Ayuntamiento de Campóo de Yuso o de Arriba) un violentísimo incendio, que ha ocasionado importantes pérdidas a cuatro laboriosas familias.

Cuando el incendio estaba en su apogeo dormía tranquilamente todo el vecindario, y si no hubiera sido por el perro del vecino, y propietario de una de las casas incendiadas, Pedro Lucio, hubiese habido que lamentar muchas desgracias, pues las proporciones del siniestro fueron verdaderamente enormes. Dicho animal se puso a ladrar furiosamente, y sus ladridos despertaron a Pedro, que vió espantado el resplandor del incendio, a la vez que se apresuraba a despabilar a su familia y a llamar a sus vecinos, para que todos se pusieran en salvo.

Los momentos fueron intensamente dramáticos, y, como quien dice, con las llamas detrás, todos se lanzaron de las camas a la calle, llevando en sus brazos a los niños y sin más ropa que la que pudieron coger en su aceleramiento.

Puesto en movimiento todo el vecindario, se echaron a rebato las campanas, llamando a los de los pueblos inmediatos, que acudieron presurosos, cuando ya las casas de Pedro Lucio, Nicolás Fernández y las viudas Elvira Castañeda y Aurora Sáez eran un inmenso volcán.

Los primeros en acudir fueron los vecinos de Población de Lanchares.

En vista de las proporciones que tomaba el siniestro, se acordó ir, con el camión de Domingo González, a buscar la bomba de incendios de la fábrica de Cristalería Española, domiciliada en Arija, la que llegó a las dos de la madrugada, con los encargados de aquel servicio.

Dada la proximidad del río de Lanchares, la bomba pudo arrojar sobre el fuego todo el agua necesaria, evitándose con ello que el voraz elemento se propagase a la quinta casa de los que componían la barriada.

Los vecinos y las autoridades del pueblo pudieron poner a salvo algunos enseres de las casas incendiadas, quedando destruídos los pajares, repletos de hierba.

Todos los vecinos se distinguieron, disputándose los puestos de mayor peligro, por lo cual sufrieron quemaduras de consideración Florencio y Benigno Fernández, Pedro Lucio, José Gómez y Vidal López.

A las ocho de la mañana de ayer aun continuaba la bomba de Arija lanzando agua sobre el montón de escombros.

El incendio se considera casual, y las pérdidas se calculan en varios millones de pesetas.

UN HERIDO

En la Población de Lanchares ha ocurrido ayer un accidente del trabajo en las obras que se ejecutan sobre la variante de la carretera en construcción para el Pantano del Ebro.

En dichas obras hallábase trabajando el obrero Federico Gómez, de diecinueve años, natural de Robrero, cuando tuvo la desgracia de que sobre él se desprendiera un terraplén, que le dejó sepultado.

Recogido por varios compañeros, fué conducido inmediatamente ante el doctor don Juan Manuel Gutiérrez, que le asistió de heridas de consideración.

J. GOMEZ VEGA
Especialista en las enfermedades del corazón, tuberculosis pulmonar y demás enfermedades del aparato respiratorio.
Consulta de doce a dos. WAD-RAS, 2, 1.°

CAZADORES
Escopetas, de las mejores marcas, a precios de fábrica.
ARMERIA IRURETA RIBERA, 11.

REUNION DE LA COMISION PERMANENTE

Se trata de la venta de leche adulterada.

Se reunió ayer la Comisión municipal permanente, bajo la presidencia del alcalde, señor López Dóriga, y con asistencia de los señores Gómez, Jorrín, Lavín Casalís, Rosales y García Quintanilla.

ASUNTOS ANTES DEL DESPACHO

Vista la comunicación de la Diputación de Madrid, insistiendo en que no está obligada a satisfacer la parte proporcional que le corresponde en los haberes pasivos del ex funcionario de esta Corporación don César Carnicer, se acuerda dirigirse nuevamente al señor ministro de la Gobernación, para que obligue a dicha entidad a satisfacer la cuota proporcional que la corresponde.

Se acuerda empadronar como vecino de Santander a don Domingo Betanzos Fernández.

Se acuerda sacar a subasta la adquisición de una autorregadera con dispositivo especial para incendios.

ASUNTOS DEL DESPACHO ORDINARIO

Comisión de Gobierno Interior.—Vuelve a la Comisión el dictamen proponiendo que se dé en propiedad la plaza de auxiliar de Secretaría a la señorita Luz Marqués Gutiérrez.

Pasa nuevamente a estudio de la Comisión de Policía el dictamen sobre la reposición en el cargo de conserje del lavadero de don Jesús López Díaz, y otro a la Comisión de Hacienda respecto a la pretensión de que se reponga en el cargo de vigilante de arbitrios a don Antonio Maquilón Marín.

Se acuerda que vuelva a la situación de jubilado el funcionario municipal don Ramón Bermejo Fernández.

Comisión de Hacienda.—Se conceden las licencias que solicitan a los empleados don Mariano Pérez, don Francisco Regateira y don Antonio Falagán.

También se conceden seis anticipos reintegrables a otros tantos funcionarios que lo solicitan.

Quedan sobre la mesa las reclamaciones que, contra la liquidación de plus valía, presentan don Roberto Bustamante, don Bernardino Rodríguez, don Adolfo González, don Manuel Escudero, don Francisco Rivero, don Ramón Español y don José Lobo.

Se demora igualmente para la próxima sesión el examen y discusión de las aclaraciones al contrato con el gestor municipal.

Comisión de Obras.—Se autoriza a don Antonio Toca, para construir una tejavana-almacén en la carretera de la Albericia; a don Jaime Coterillo Bedia y don Pablo Solórzano González, para construir dos casas de vecindad en la calle de la Habana; a don Francisco de Sopelana, para disponer una sobrecuchada en la plaza de la Libertad, 2; a don Fermín Diestro, para construir una tejavana en la avenida de Alonso Gallón, y a don Juan Allegue, para construir una casa de vecindad en la calleja de la Encina.

Comisión de Policía.—Se autoriza al alcalde para nombrar una Comisión de concejales que estudie la fórmula para transigir el pleito que sostiene con Gilberto de la Llama con el Ayuntamiento referente a la rescisión del contrato de arrastre y conducción de las basuras, por incumplimiento de las condiciones.

Se autoriza: a don Alejandro Delgado para instalar una cámara frigorífica en Floranes, 19; a don Saturnino González, para la apertura de una cerrajería en Concordia, 7, y a don Fabián Manterra se le concede una sepultura en Ciriego.

Comisión de Instrucción.—Queda sobre la mesa el dictamen aceptando los locales ofrecidos por la Cooperativa Barrio Obrero del Rey para instalar en ellos una escuela de niños y otra de párvulos.

Se aprueba la liquidación de los premios devengados por el señor gestor.

LA VENTA DE LECHE ADULTERADA

El señor García (E.) se ocupa del abuso incalificable que cometen algunos expendedores de leche. Señala la importancia de esta cuestión en todos los aspectos que ella tiene, y pide que por prestigio del Ayuntamiento, por el buen nombre de los concejales y, principalmente, por la salud del vecindario, se hagan análisis frecuentes, que se imponga el máximum de multa a los que no se condonen éstas.

El señor Jorrín declara su extrañeza ante el hecho de que no lleguen a los concejales jurados las denuncias por adulteración de leche.

La presidencia declara que es la única que interviene en esta cuestión, y que no ha condonado nunca a sabiendas ninguna de las multas impuestas por esta infracción, y añade que lo único que ha hecho, a requerimiento de personas respetables, ha sido rebajarlas, pero esto cuando se ha comprobado que no existía fraude, sino que se expendía leche pura con poca cantidad de materia grasa.

Promete, sin embargo, extremar nota rigorista en esta cuestión.

Y se levanta la sesión a las siete y media de la tarde.

SANATORIO MARITIMO CANTABRIA
SARDINERO-SANTANDER
Teléfono 2675
Médico-director: DON JESUS MATA RUMAYOR

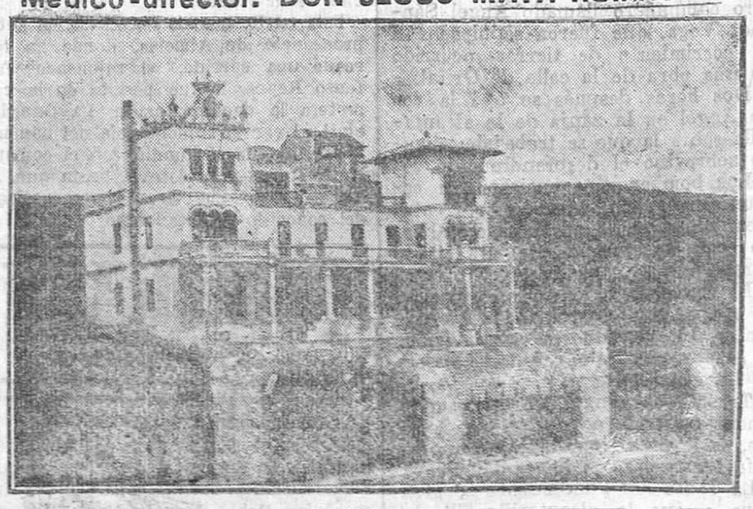

Este Sanatorio está principalmente destinado a las enfermedades de los huesos, músculos y articulaciones en sus afecciones tuberculosas, siendo de inmejorables resultados en los estados pretuberculosos, enfermedades de la nutrición, raquitismo, etc., etc.
Su bella situación, hermosa instalación y confort le hacen ser uno de los mejores de España.

LOS EX ALUMNOS LAICOS

La conferencia de esta noche.

Hoy tendrá lugar, en la escuela de la calle de Magallanes, 31, bajo, la conferencia del cursillo organizado por la Asociación de ex alumnos laicos.

El acto comenzará a las ocho de la noche, y ocupará la tribuna el presidente de la entidad organizadora, compañero Rafael Ramos Martínez, que disertará acerca de "Los ex alumnos laicos ante la España actual".

La entrada será pública, y comenzará el acto a la hora en punto señalada.

M.E.C.D. 2017

Para la Coral de Santander.

DESPUES DE UN EXITO

Cuando cogemos la pluma para escribir estas líneas, aun resuenan en nuestros oídos las clamorosas ovaciones con que el selecto auditorio, que llenaba con exceso el Teatro Pereda, premiaba con justicia la irreprochable labor artística llevada a cabo por nuestra laureada Coral en el concierto celebrado en la mañana del domingo último.

El hecho de congregar en el citado coliseo a unos miles de personas un día festivo, en el que, por añadidura, lucía un sol espléndido, ya es de por sí un triunfo grandísimo de la Coral de Santander, ciudad—por desgracia—no todo lo amante que debiera ser de estas manifestaciones de arte.

Pero lo anteriormente consignado es un granito de arena comparado con el rotundo éxito logrado por dicha agrupación al interpretar las diversas obras que constituían el programa del concierto.

No es nuestro ánimo hacer un juicio crítico de la actuación de la Coral; lo primero, porque somos legos en materia musical, y lo segundo, porque no faltarán personas autorizadas para ello que lo hagan. Nuestro único deseo, como entusiastas admiradores, es hacer, con todos los respetos, un ruego a su dignísima y competente Junta directiva, y muy especialmente a su indiscutible e inteligente director, el por todos elogiado don Ramón Sáenz de Adana, que ha sabido con su pericia conducir la Coral por el camino del triunfo, consiguiendo que aquí y fuera de aquí los valiosos elementos por él tan sabiamente dirigidos añadan, cada vez que actúan, una hoja más de laurel al que circunda el escudo de nuestra querida ciudad.

Es de conocimiento público que, entre los proyectos que acaricia la Sociedad Coral de Santander, figura uno que tiene o puede tener una enorme transcendencia: el de fundar la Casa de la Música, en la que se ampliarían los estudios musicales que hoy reciben los numerosos alumnos que acuden a las clases que sostiene a sus expensas la Coral.

Pues bien: sinceramente creemos, visto el éxito del último, que la celebración frecuente de conciertos matinales en el Pereda sería uno de los medios más eficaces con el que la Sociedad reforzaría en no despreciable cantidad los ingresos que hoy constituyen su fondo para las muchas e ineludibles atenciones a que tiene que atender si, como sucede en la actualidad, el profesorado de esas clases que hemos citado ha de ser de la categoría que el caso requiere, porque en todas las enseñanzas, pero especialmente en esta, es más conveniente no estudiar música que hacer el aprendizaje con un profesor mediocre.

Y como estas enseñanzas que proporciona la Coral pueden ser aprovechadas por personas de todas las clases sociales, ya que es insignificante el costo de matrículas, nadie pondrá en duda que entre sus alumnos quizá salga una gloria de España en general y de la Montaña en particular, puesto que, afortunadamente, no sería la primera eminencia en arte que, nacida en esta región, hiciera honor a la nación.

Pero todo esto, repetimos, requiere para la Coral cuantiosos dispendios, y el pueblo santanderino está obligado—fuera apatías—a cooperar, a sufragar esos gastos, cada uno en la medida de sus fuerzas económicas, seguros de que han de verse recompensados, si no directamente y en dinero, con el gozo moral de que otros, que tenían aptitudes para ello, lograron destacarse de entre la generalidad por las enseñanzas que en la Coral recibieran.

Y aquí entramos de lleno en el ruego que queremos hacer. La celebración frecuente de conciertos matinales será un gran procedimiento para que el público se encariñe cuanto sea posible con la Coral, porque viéndola actuar puede apreciarse su indiscutible progresión ascendente en materia artística, y "como del trato nace el cariño", indiscutiblemente que el número de socios aumentaría considerablemente, con lo cual sus medios económicos darían margen para llevar a la práctica los proyectos que la Coral tiene en espera de que su situación sea todo lo floreciente que es necesario para que, después de cubrir sus atenciones, quedase remanente con el que acometer y realizar la magnífica obra cultural que se propone.

Y no se nos diga que, siendo gratuitos esos conciertos, no habían de reportar beneficios, porque a quienes tal cosa afirmen, les podremos argumentar que, dedicándolos a los socios exclusivamente, éstos aumentarían en no despreciable número por el afán de escucharles, sin perjuicio de que se pusiesen a la venta, a precios reducidos, las localidades que la Junta estimase conveniente, y esto también representaría otra fuente de ingresos muy digna de tenerse en cuenta.

Ahora, la Directiva tiene la palabra.

Vicente PEREZ

Doctor J. Muriedas
GARGANTA, NARIZ, OIDOS
Ayudante delegado del
Doctor ASUERO
Consulta de 10 a 12 y de 2 a 3
DAOIZ Y VELARDE, 1

TEMAS SOCIALES

Pensiones para los ancianos.

Oportunamente publicó EL CANTABRICO una información del Patronato de Homenajes a la Vejez, por la cual se daba cuenta que el día 29 del presente terminaba el plazo de admisión de solicitudes para optar a esas pensiones anuales que concede la Caja Colaboradora de Santander, ayudada por el Instituto Nacional de Previsión.

Causa dolor profundo ver la ínfima cantidad de pesetas recaudadas entre Empresas, Sociedades y particulares de la provincia, porque apenas alcanzarán para pensionar a unos pocos ancianos de los cerca de trescientos que han presentado solicitud.

Este hecho desconsolador lo traducimos nosotros en el ambiente de indiferencia en que se tiene a los pobres viejecitos que han conquistado el triste privilegio de haber vivido muchos años de trabajos para llegar al ocaso cubiertos de dolores físicos y morales en medio de una sociedad que se dice justiciera.

Y tal anomalía no debe subsistir. Es preciso que todos los montañeses presten su ayuda económica, por pequeña que sea, para poder recompensar con una modesta pensión al mayor número posible de esos trescientos ancianos que acuden en demanda de un poco de solidaridad colectiva, ya que tuvieron la desgracia de llegar algo tarde para disfrutar los beneficios del Retiro Obrero Obligatorio.

Esa cooperación moral y material de todos los ciudadanos de nobles sentimientos puede hacerse enviando donativos en metálico a las oficinas de la Caja Colaboradora (Hernán Cortés, 3, entresuelo), precisamente antes de terminar la primera quincena de diciembre, para que el Patronato sepa con tiempo cuántos ancianos y ancianas han de ser favorecidos con una modesta pensión.

Por su parte, los niños montañeses deben contribuir con cinco o diez céntimos cada uno, en sus respectivas escuelas, para allegar recursos en favor de nuestros ancianos. Y así, acercando a la vida que comienza hacia la que se extingue, se realiza una labor educadora altamente social y en extremo simpática: el respeto a la Ancianidad.

Nosotros tenemos la pretensión de que la Montaña responderá dignamente a este llamamiento que se le hace. Y nos hace creerlo más todavía esa interminable serie de suscripciones que con muy variados fines aparecen a diario en la Prensa local. Todas ellas serán muy laudables para sus organizadores y para los directamente favorecidos. Pero ¿no es cierto que contribuyendo al bienestar de los viejos parece que lo hacemos también por nuestros propios padres? ¿Verdad que de ese modo, además de dar una prueba de selecta espiritualidad, de cultura y nobleza, tendremos derecho a exigir de las futuras generaciones un poco de respeto hacia nuestros curvados cuerpos cuando, agobiados por los años, parezcan buscar un sitio a propósito para el descanso eterno?

Pues si es así; si los viejos de hoy son los fundadores de los hombres actuales, debemos revertir a ellos una ínfima parte de lo mucho que les debemos. Es un nuevo tributo voluntario que cada cual debe prometerse hacerle obligatorio.

¡Honremos a los ancianos indigentes, símbolos imperecederos del Trabajo!

R. RAMOS MARTINEZ

LAS MIL Y UNA TARDES

¡Los pícaros fantasmas de la imaginación!...

—Verá usté cómo se vive, ¡si a esto lo llaman vivir!... Anoche, a eso de las ocho y media, cuando esperaba que el amigo Morfeo se apoderase de mis sentidos y me los sumiese en un profundo sueño, oí unos ruidos que me parecieron ni más ni menos que unos disparos de pistola o de fusil... "¡A tiros se anda!", me dije... ¡Pac, pac, pac!... Los ruidos se repitieron... ¡Era todo un tiroteo!... Y comencé a suponer las cosas más alarmantes... Que la revolución había estallado y que ya había empezado la lucha entre los revolucionarios y la fuerza pública. Que trataban los insurgentes de apoderarse de la estación y de la fábrica. Que los revoltosos levantaban las vías férreas y cortaban los hilos del teléfono. Que en Torrelavega se habían amotinado las masas al grito de "¡Abajo todo el tinglao! ¡Lo que daban se ha acabao!"... Y que... ¡iban roncas las mujeres empujando los cañones!... Nuevos disparos... El canguelo me invadió... Se me puso la carne de gallina... Me arrojé del lecho automáticamente, como movido por un resorte... Y en seguida supe que se trataba de un inofensivo disparo de cohetes, con el que se anunciaba un concierto de cante jondo en el salón de la Felipa... Este susto, de la clase de los mayúsculos, se lo tengo que agradecer a los señores alarmistas, que no cesan de anunciar las cosas más terribles para dentro de pocos días... ¡Esto no es vivir, caráspitis!...

—Cuando ocurrió el catastrofón nitroglicerínico, los santanderinos, con justa razón, nos indignamos porque un periodista audaz, que gastaba macferlán, y que, si no recuerdo mal, se apellidaba Periquet, nos llamó "pusilánimes". Y estoy viendo que la pu-si-la-ni-mi-dad está en toda España más arraigada de lo que parece. Porque hay mucha gente que absolutamente en todo ha perdido ya la fe. España es hoy el país de los alarmistas y de los asustadizos. Y noto que a los espíritus no es menester que se les pacifique, ¡Es preciso que se les fortalezca! Somos muchos los españoles que nos parecemos a aquel torero de sainete a quien le temblaban las pantorrillas en cuanto salía el toro, pero no por falta de valor, sino por la natural consecuencia del abuso de las legumbres... A la inmensa mayoría de los españoles, es decir, a los que ni chupamos ni pensamos chupar jamás del bote, tres pepinos, cuatro pitos, nos importa que siga la monarquía o que venga la república. Pero a lo que tememos es al trastorno mortífero. A los tiros, a las pedradas, a los culatazos, a las fracturas a palo seco, al incendio, al bombardeo aéreo, al cañoneo lento, a la interrupción de las comunicaciones y a todas las demás golosinas con que obsequian a los ciudadanos inofensivos las hondas perturbaciones del orden público... Los sueños de color de rosa del noble pueblo español se han convertido en una especie de pesadilla, y el disparo de un cohete nos parece un cañonazo... En vista de lo cual, será cosa de que usté y yo devolvamos la pelota, cultivando a todo trapo el alarmismo. En cuanto vea a nuestro querido amigo Luis Palacios, le voy a dar un susto de los gordos, diciéndole que sé positivamente que va a volver Fernando séptimo...

—Al cuerpo le merma las energías la carestía de las subsistencias y al espíritu le roba el reposo el alarmismo inquietante. ¡Y esto no puede seguir así!... Morfeo, a quien he visto pintado con barba, con alas, con una blusa y con unos calzonucos, tiene un perfectísimo derecho a intervenir en nuestros asuntos públicos. Con el palo en que se apoya para echar sus sueñitos debe ahuyentar a las sombras fúnebres del alarmismo desencadenado, y se le debe nombrar ministro del Reposo, cartera que nos hace más falta que el ministerio del Aire... Parece que hemos vuelto a los tiempos de don Ramiro primero. Se nos dice que el comandante Franco vendrá en un avión gigante a salvar a la democracia, como se les dijo a los súbditos de don Ramiro, allá por el siglo nueve, que el apóstol Santiago, montado en un caballo blanco, bajó del cielo y derrotó a los moros, salvando a los cristianos, en la famosa batalla de Clavijo... Se nos engaña y se nos aturde con todo género de fantasías desconcertantes. Y todo ¿para qué? Para que en las próximas elecciones, por medio de la prestidigitación, triunfen en nuestra provincia cuatro conservadores y pico, o sea, próximamente, cinco conservadores... "Vinieron los sarracenos y nos molieron a palos, que Dios protege a los malos cuando son más que los buenos"... Es muy sensible, en verdad, que tanta intranquilidad nos quite el sueño. En una de estas últimas noches, me desperté diciendo: "¡Que preparen diez camas!"... ¡Era que se me habían antojado los dedos huéspedes!... ¡No se nos deja dormir!... ¡Nos asa el terrible Pérez!...

—Son unas cataplasmas, unos emplastos son ¡los pícaros fantasmas de la imaginación!...

NOSTRADAMUS

Malas digestiones
dolor de estómago, acedías y vómitos, flatulencias, diarreas en niños y adultos, que, a veces, alternan con estreñimiento, inapetencia y demás enfermedades del estómago e intestinos, se curan con el
ELIXIR ESTOMACAL SAIZ DE CARLOS (STOMALIX)
Venta: Principales farmacias del mundo.

SOLUCION BENEDICTO
Glicerofosfato de cal y CREOSOTAL
CATARROS BRONCO-PULMONARES, BRONQUITIS, ASMA, AUXILIAR VALIOSO EN TUBERCULOSIS
No irrita el intestino como la creosota.
EN FARMACIAS.-Por mayor: SAN BERNARDO, 41 (FARMACIA)

Bar VILLA ROSA
PLATO DEL DIA:
Manos de cerdo Parisién.

PRIM ORTOPEDICO en Santander.
El reputado ortopédico de Madrid (Preciados, 33) recibirá en SANTANDER el día 30 de noviembre, en el Hotel Europa, a cuantos necesiten:
PIERNAS Y BRAZOS ARTIFICIALES
Ultimos modelos perfectos de movimientos naturales por tendones compensadores, CORSES ORTOPEDICOS para mal de Pott y desviaciones de columna vertebral. Aparatos de marcha en la PARALISIS INFANTIL y de inmovilización en los TUMORES BLANCOS, para corregir PIERNAS Y PIES TORCIDOS; FAJAS ABDOMINALES para vientres voluminosos y estómagos caídos.
HERNIADO
COJIN HERNIARIO PRIM
le protegerá su vida de los inminentes peligros a que puede exponerle una HERNIA descuidada o mal contenida.
VISITENOS: en SANTANDER, el 30 de noviembre, en el Hotel Europa; Valladolid, 1 diciembre, H. Inglaterra.

SEA LEY LA REGULARIDAD INTESTINAL
Si queréis cuidar de un modo preciso vuestra salud, la regularidad de vuestras funciones intestinales debe ser vuestro pensamiento predominante.
Vuestro intestino debe funcionar regularmente y diariamente.
Teniendo cuidado de tomar todas las mañanas una cucharada de MAGNESIA SAN PELLEGRINO obtendréis este funcionamiento regular, alejando así de vosotros todo malestar y desarreglo físico.
Exigid siempre la marca del Santo Peregrino, cruzada por la firma PRODEL en cada frasco o cajita de una toma.
MAGNESIA S. PELLEGRINO

NOTAS DEPORTIVAS

COSAS INTERESANTES QUE SABEMOS

COSAS INTERESANTES QUE SABEMOS

...que el domingo el primer equipo del Real Racing Club se trasladará a Gijón.

...que contenderá con el Real Sporting, ansioso éste de probar que su superioridad manifiesta sobre el Real Oviedo no admite dudas.

...que Ricardo Zamora comenzará a entrenarse el día 15 de diciembre, y que debutará el 6 de enero contra Cataluña.

...que el Deportivo Español ha mandado una nota desmintiendo la versión de que esté en tratos con el Real Oviedo para el traspaso de Padrón.

...que, a pesar de esa nota, sabemos que aquella ficha está en venta, por 50.000 pesetas.

...que el citado club ha licenciado a Portas y a Villarrodona.

...que en el partido Athlétic-Madrid, jugado en Vallecas, el domingo, se recaudaron 80.000 pesetas.

...que de estos 16.000 duritos, el Athlétic tiene que dar el 7 por 100 al Racing, por arriendo del terreno, y el 5 por 100 a la Federación, por derechos de ésta.

...que es un partido del ¡campeonato regional!

EL CAMPEONATO VALDECILLA

Un compás de espera lleva este torneo, motivado a jugarse en Miramar parte de los encuentros del campeonato de los clubs adheridos (antes serie C), para cuyo campeonato la Unión Montañesa, de acuerdo con la Federación, y previa solicitud de algunos clubs, se les autoriza a poder jugar sus partidos en los citados campos, jugándose tres de éstos el próximo domingo.

Por tal motivo, no se jugarán el próximo domingo, día 30, partidos de este torneo, aplazándose hasta el día 7 de diciembre el correspondiente a jugar entre el España, de Cueto, y Daring Club, de la segunda sección.

El empate habido entre los clubs Tetuán y Cuatro Caminos, del primer grupo, el pasado domingo, hace que los cuatro clubs, candidatos al primer puesto, se lo disputen en reñida y nivelada lucha, por la igualdad de puntuación, descifrándose la incógnita de este grupo en el partido a celebrar entre el Tetuán y Madrid.

La puntuación del primer grupo es la que sigue:

	J.	G.	P.	E.	Ps.
Tetuán F. C.	3	1	0	2	4
Madrid F. C.	3	2	1	0	4
Rayo Sport	4	1	1	2	4
Cuatro Caminos	4	0	2	2	2

Próximamente nos ocuparemos de los clubs de la segunda sección, que por ser mayor el número ha de darse gran impulso.—H.

EN LOS CAMPOS DE LIENCRES

Jugaron el equipo local y el Escolar de Consolación. Comenzaron dominando los locales, que hicieron actuar intensamente al meta contrario. Luego dominan los del Consolación, que ven terminar la primera parte con cuatro tantos a su favor. En la segunda, cada equipo marcó dos goles, terminando el partido con el resultado de seis tantos a dos.

De los vencedores se distinguieron su línea delantera, y a ratos, su medio centro. Los demás, cumplieron. Del Liencres, su defensa y su delantero centro. El Escolar se alineó: Haro; Cele y Herrera; Ramón, Juan y Blanco; Vicente, Daol, Eguía, Villa y Díez.

BOULEVARD-CASTAÑEDA, EN TORRELAVEGA

Entretenido resultó el partido, que constituyó una victoria para el equipo de Castañeda, victoria moral, ya que así puede calificarse un empate con un once de la clase del Boulevard, que, a pesar de su científico juego, no pudo perforar al meta del Castañeda, tan bravamente defendida por Chus, novel en estas luchas; pero con facultades que para sí quisieran muchos metas de postín.

El arbitraje, a cargo de Beivide, imparcial en todo momento.

UNION MONTAÑESA

Con motivo del próximo desplazamiento a Viofio a contender en partido de campeonato con el Vimenor F. C., el próximo domingo, se ruega a los jugadores Matías, José Luis, Calderón, Arana, Robledo, López, Angel, Vergara, Mora, Alvear, Domingo y Suárez, se pasen por el domicilio social hoy, a las ocho y media, para formar la alineación.—La Directiva.

LIGA DE CLUBS MODESTOS

Se ruega a los señores que componen el Comité de esta Federación, se sirvan acudir a la reunión semanal que tendrá lugar esta noche, a las siete y media, en el lugar de costumbre.— El secretario.

LOS CLUBS MODESTOS

Se ha formado un nuevo equipo que lleva el nombre de Deportivo Calasancio. Este equipo saluda a todos los clubs modestos, y reta al cuarto de los Salesianos. El retador se alineará: Andrés; Fonseca y Gutiérrez; Amarisca, Manuz y Ruiz; Aparicio, Arnáiz, García, Fraile y Pérez.

—El infantil del Deportivo Europa convoca para hoy, a las ocho, en su domicilio social, y reta al Magdalena Sport o a los peques del Iberia.

—El Deportivo Libertad reta al infantil del Juventud, y en caso de no aceptar éste, al España, de Magallanes, o al infantil del Iberia.

—El Company, de Camargo, reta al infantil del Velarde, de Muriedas, para jugar un partido amistoso el próximo domingo, en sus campos, a las tres de la tarde. La contestación, en este periódico.

—La Unión Montañesa, de Escobedo, reta a la Unión Juventud, de Bezana, para jugar un partido amistoso el próximo domingo, día 30, en sus campos, a las tres y media de la tarde. Se ruega la contestación en este periódico.

ESPECTACULOS

TEATRO PEREDA.—A las seis y media y a las diez y media, Omnia Espectáculo.

GRAN CINEMA.—A las siete y diez y media, "Obertura", "La barca de Noé", dibujos, y "Galas de la Paramount".

SALON REINA VICTORIA.— De siete a diez, fémina, "El marido prestado", y una cómica.

CINE POPULAR REINA VICTORIA De seis y media a once y media, "El patrón del diablo", dramática, y una cómica.

SALA NARBON. — De siete a diez "El león de Sierra Morena", película española, y una cómica.

PABELLON NARBON.—De seis y media a once y media, "El dios amarillo", últimos episodios. Diez partes.

CINE FRONTON.—A las cuatro, matinée infantil, cuatro películas cómicas. Sección continua de seis y media a once y media: "Livingstone".

CINEMA DE BONIFAZ.—A las cuatro, sección para niños.—Desde las seis, la película "La señorita sin miedo", y una cómica.

Más de un Millón de personas al mes
se curan en todo el mundo de dolor de riñones, de espalda, ciática, gripe, lumbago, reuma, catarros, etc., etc., con los famosos
EMPLASTOS
POROSOS AMERICANOS DE FIELTRO ROJO DEL
Dr. WINTER
Pedid siempre un EMPLASTO WINTER. Exija la marca registrada en la cubierta.
MARCA REGISTRADA

MANUAL DE REPOSTERIA 50 recetas culinarias para el empleo de MAIZENA
50 RECETAS
Un libro de cocina especialmente dedicado a las mujeres españolas, para confeccionar en forma práctica, sencilla, económica
Flanes • Natillas • Pasteles • Bizcochos
Sopas • Salsas • Platos variados • Helados
a base de la exquisita fécula MAIZENA
GRATIS UN MANUAL DE REPOSTERIA
Corte usted y remita este cupón, franqueado con 2 céntimos
FEDERICO BONET — APARTADO 501 - MADRID
Sírvase enviarme, GRATIS Y FRANQUEADO, el «Manual de Repostería» con 50 recetas culinarias para el empleo de MAIZENA
Nombre _____
Calle _____
Población _____
(Firma)

M.E.C.D. 2017

NUESTRA INFORMACION DE LA PROVINCIA

Torrelavega

La sesión municipal de la permanente.--Nuestros obligados comentarios a la labor del Ayuntamiento.--Nota triste.--Casa de Socorro.

SESION MUNICIPAL

El martes último, como de costumbre, se reunió la Comisión municipal permanente para celebrar sesión ordinaria, siendo presidida por el alcalde, don Luis Sañudo y Sañudo, con asistencia de los tenientes de Alcaldía don Telesforo Mallavia, don Jesús Velarde Ruiz de Villa, don Acacio Gutiérrez y don Santiago Ortiz; interventor, y secretario de la Corporación, tomándose los acuerdos siguientes:

Aprobar el acta de la sesión anterior, la nómina de jornales devengados durante la semana y varias facturas.

Pasar a la Comisión correspondiente el escrito de don Ricardo Pérez, para que se coloquen luces en el barrio del Cerezo, de la Mies de Vega.

Conceder licencia al secretario de la Corporación por tres días, a petición de la presidencia del Colegio Secretarial de la provincia, para que, en representación del mismo, asista a la asamblea que el Cuerpo de secretarios e interventores celebrará en Madrid.

Calzados fuertes de invierno CAPILLAS

Tener en cuenta para cuando se anuncie el concurso, el ofrecimiento de don Luis Alonso para verificar el servicio de recogida de basuras durante el año de 1931, por la cantidad que figura en el presupuesto y otras condiciones.

Pasar a informe de la Comisión de Fomento el escrito de don Angel Achútegui, solicitando permiso para edificar una casa en terreno de su propiedad del pueblo de Sierrapando, y los de don Serafín Barreda y doña Orosia López, para levantar una pared de una finca frente al cementerio y construir una tejavana en un patio de su casa de la calle de Baldomero Iglesias.

Darse por enterados del escrito de don Benigno Sedano, solicitando una de las plazas de nueva creación de guardia municipal que se llevan al presupuesto de 1931.

ANGEL CUEVAS Julián Ceballos, 11. TORRELAVEGA
ESPECIALISTA EN NIÑOS
Consulta de tres a cinco.—Teléfono 28.

Informado favorablemente por la Comisión de Policía, se acuerda facultar a la Alcaldía para designar los sitios en que, por don Manuel Bolado, se han de colocar tres básculas para pesar personas.

Que por doña Nieves Ruiz se verifique el cerramiento del terreno concedido por este Ayuntamiento en el sitio del Churro, del pueblo de Tanos, de piedra o ladrillo, en vez de alambre, de un espesor de 30 centímetros, pudiendo hacer la cimentación en terreno del Ayuntamiento, a fin de que le quede libre lo que éste le ha vendido.

LUIS R. SALMONES
OCULISTA
Consulta de tres a seis
Julián Ceballos, 21, 1.° :: TORRELAVEGA

Y después de algunos ruegos y preguntas de los tenientes de Alcaldía asistentes, entre los que se encuentran la necesidad de adquirir una bomba automóvil para el servicio de incendios, la adquisición de cinturones para los individuos del Cuerpo de bomberos, unas botas de agua para el encargado del cementerio, la poda de arbolado por jornales al empleado que hasta ahora lo viene ejecutando y la pintura del Palacio municipal por la parte posterior, y algunas denuncias relacionadas con el estado de unas alcantarillas en las calles de Argumosa y José María de Pereda, el mal servicio prestado por los individuos pertenecientes al Cuerpo de la Guardia municipal, que no se fijan en esto ni en los montones de tierra que a veces se encuentran semanas enteras en algunas calles, así como también los inspectores de arbitrios, que no denuncian las obras que se ejecutan sin la oportuna licencia de pago del arbitrio, y mal servicio prestado en la Casa de Socorro, proponiendo al próximo pleno una reorganización, se levantó la sesión, que duró dos horas.

SEMILLAS FORRAJERAS
y de huerta. Loza. Cristal. Calzado. Juguetería. Pólvoras de caza. Cartuchería. Cohetes. — CASA ARQUES. Torrelavega.

La Corporación municipal parece que ha entrado en una fase de actividad digna de aplauso, si, como esperamos, ha de redundar en beneficio de los intereses del pueblo.

La permanente y el pleno procuran tratar y resolver asuntos, y las Comisiones parece que también se reunen con frecuencia, para ir despachando informes y estudiando proyectos. Pero, a pesar de esto... "anda poco el carro", y es que el expedienteo y la falta de unanimidad en los acuerdos retrasa la resolución de asuntos una semana y otra semana, un mes y otro mes, y algunos problemas, un año y otro año. No debiera ser así; pero así es.

¿Acabará el actual Ayuntamiento con esta inercia tan perjudicial? Pronto vamos a saberlo. Sobre el tapete está el proyecto de adquirir más agua potable, para que en verano no escasee; el rebajar la cima de la carretera en la calle de José María de Pereda; la ampliación de la plaza del mercado, y la reforma y ampliación de la red de alcantarillado. Hay dinero para hacerlo todo. ¿Qué falta entonces? Actividad y deseos de laborar por el pueblo; es lo único que se precisa. Y para esto, ¿por qué no ha de haber unión entre todos los señores munícipes, si sólo se trata del progreso de la ciudad y no de la preponderancia de tal o cual partido político?

RAMON PALACIO CURUCHET
MÉDICO
Profesor del Instituto Rubio, de Madrid.
ESPECIALISTA EN GARGANTA, NARIZ Y OIDOS
CONSULTA DE DIEZ A UNA
Mártires, 3, 2.°—TORRELAVEGA

No; no nos olvidamos del Cuerpo de bomberos, que espera, como agua de mayo, una buena bomba automóvil. ¡Cuidado que hace tiempo que se habla de dicha adquisición! Pero el Ayuntamiento contrae una grave responsabilidad, que ojalá no se tenga que pedir algún día, si, por carecer de dicha bomba, sucede una hecatombe. Nosotros, bien de veces lo venimos advirtiendo, y hemos de añadir que para esta compra hay dinero consignado en los presupuestos y hay proposiciones de venta de varias marcas. ¿Por qué no se decide ya en el próximo pleno la compra? ¡Qué alegrón se daría al pueblo y qué alegrón a los bravos bomberos, siempre dispuestos a defender las propiedades y a jugarse la vida por salvar la de sus semejantes! Pero hay que darles medios para que sus trabajos sean eficaces.

José María Solís Cagigal.
Médico especialista ENFERMEDADES DE LA PIEL.—SECRETAS
ANCHA, 8, PRIMERO. TORRELAVEGA

NOTA TRISTE

Confortada con los Santos Sacramentos, ha dejado de existir en esta ciudad, a los setenta y dos años, doña Amalia Escalante Alonso, viuda de don Angel Montes. A su afligido hijo, Clemente, y demás familia, les expresamos nuestro sentido pésame.

CALZADOS CAYON
INMENSO SURTIDO
TORRELAVEGA. — TELEFONO 150

CASA DE SOCORRO

Por los practicantes de guardia han sido asistidos los siguientes:

Augusto Urresti, de veintisiete años, de contusión, con hematoma, en el tercio inferior de la pierna izquierda y pie del mismo lado.

—Arturo Capillas, de cuatro años, de herida incisa en la región tenar de la mano izquierda.

CAYON

Los Corrales de Buelna

EN EL JUZGADO

En la mañana de ayer fué entregado en este Juzgado municipal, a nuestro dignísimo juez, don José Rodríguez González, por el guardia civil señor Portilla, que hace hoy de comandante de este puesto, el joven Cruz Collantes, de esta, como presunto autor de las pedradas, en la noche del domingo pasado, día 16, al Teatro-Cine Hispania, durante la celebración del concierto de nuestra masa coral, que hirieron al joven José García (Chinito), causándole una herida de consideración, y rompiendo todos los cristales de una de las ventanas.

LO QUE FUE UNA MAGOSTA

Para la tarde del domingo, varios jóvenes de esta localidad habían organizado una gran magosta, y para que en ella no faltase el puro baile montañés, ajustaron el pito y tambor.

Pero llegada la hora anunciada, y encontrándose las castañas magostadas, el vino en los garrafones y los piteros tocando a lo alto y a lo bajo, vemos que no acude ninguna mujer. ¿Qué pasa? Lo de siempre: que aun existe mucho personalismo entre la juventud, y a unos no les parece bien lo que hacen otros, y por unas cosas y otras, los que se pusieron al frente de la organización se quedaron en blanco, y esto no debe pasar, y menos en nuestro pueblo, donde, por regla general, somos todos hijos del trabajo, y así vimos que una fiesta netamente montañesa no se celebrase por lo que ya hemos dicho.

TEATRO-CINE HISPANIA

En la noche del jueves debutó en el Teatro-Cine Hispania, y anoche dió su despedida de actuación, el gran ilusionista Stela, muy conocido por todos los públicos de España, haciendo grandes alardes de su trabajo, captándose todas las simpatías del público que a las cuatro funciones acudió.

EL CONCURSO DE DOMINO

Durante las semifinales, la expectación en este concurso ha sido grande. La que mayores probabilidades lleva de clasificarse campeona, es la partida de San Felices de Buelna, que ha eliminado a la mejor que se había presentado al concurso. A esta partida podemos decir que la pasa igual que a los "zurdos de Mazcuerras" en el noble deporte de bolos este año, que, sin ser unos ases, han arrebatado el campeonato a algunas partidas que por sí eran merecedoras de aquél.

Por eso se espera con impaciencia la final, para ver si esta partida llevará el título de campeona.

GARDE

EL CANTABRICO Hotel y Restaurant
SERVICIO MODERNO
PARA BODAS Y BANQUETES

CADA DIA MAS GANGAS Y GANGAS...
Haga Ud. una visita a esta Casa y se convencerá que no hay en el mundo Casa que venda los artículos como
EL PALACIO DE LAS MEDIAS
Esta Casa no los vende, sino que los regala.
Miles y miles de MEDIAS, CALCETINES y otros muchos artículos
Casi regalados.
Esta Casa, por lo muchísimo que vende, hace importantes regalos a su numerosísima clientela.
Comprando en EL PALACIO DE LAS MEDIAS se economiza Ud. la mitad
¡A COMPRAR CASI REGALADO A PUERTA LA SIERRA!
El jueves, globos, y el sábado, entradas para el cine; los demás días, tickets.

Reinosa

IMPORTANTE ASAMBLEA DE PROPIETARIOS DE FINCAS URBANAS

Ante el anuncio que contiene el texto que a continuación anotamos, el salón de actos públicos del Ayuntamiento se vió en la noche del martes concurridísimo. Cerca de doscientos propietarios acudieron para oír la voz autorizada del presidente de la Cámara de la Propiedad Urbana local, don Mariano Rodríguez Nieto, y el secretario de la misma y delegado de la provincial, don Emiliano Alonso Pérez.

La convocatoria que motivó la reunión dice así:

"Creada en fecha reciente la Delegación Oficial de la Cámara de Propiedad Urbana en esta ciudad, y designado vocal cooperador de la misma y secretario de aquélla, a todos conviene estrechar las relaciones en forma que los beneficios de la Cámara redunden en favor de los asociados, y nunca más indicada la actuación de todos que en estos momentos que se está revisando por personal del Catastro el valor de la propiedad urbana de esta población, y, según se dice, el aumento obtenido hasta hoy alcanza una cifra de consideración.

Gravan hoy los impuestos municipales por varios conceptos sobre los inmuebles urbanos, aumentará la contribución en breve y acaso pronto se creen otros recargos para hacer frente a las obligaciones municipales, acrecentadas por las obras necesarias a cargo del crédito que se concedió al Municipio, y la más elemental y prudente defensa de los intereses generales aconseja a los propietarios estudiar y prevenir los medios adecuados, en evitación de perjuicios y quebrantos que más tarde serían irreparables.

Vamos de acuerdo en ello todos; pero falta diligencia para practicarlo, y es tan sencillo nombrar una Comisión que con ese estudio meditado planee los recursos, proponga las soluciones y busque el amparo oficial preciso en cada caso, que una vez más la Directiva de la Asociación invita a usted a la reunión que ha de celebrarse en el salón de actos de este excelentísimo Ayuntamiento el próximo día 25 de los corrientes (martes), a las siete de la tarde.

¡No olvide que no asistir, perdiendo unos minutos, supondrá una pérdida irreparable en sus intereses!

Medite sobre la conveniencia de aunar los esfuerzos. ¡Lo que aislada e individualmente no logre, puede obtenerlo la comunidad!"

Abierta discusión, hacen uso de la palabra varios asistentes, aprobando por unanimidad la fórmula de hacer las reclamaciones consiguientes, para evitar en lo posible cuantos errores puedan existir en las distintas alteraciones que realice el Catastro sin oír individualmente a cada uno de los propietarios a quienes alcance la alteración.

Se toman otros interesantes acuerdos, adoptando el de celebrar cuantas reuniones sean pertinentes para evitar los perjuicios que se ciernan sobre la vida local.

Hubo entusiasmo. ¡Ojalá que, en bien de todos, sirva de algo práctico lo acordado!

Por de pronto, se avecina una carga extraordinaria sobre las contribuciones urbanas, cuyos perjuicios alcanzarán solamente a todos los propietarios, sin que los inquilinos se beneficien; por el contrario, en algunos casos inclusos en la ley sufrieron las consecuencias de aquella innovación.

Con el Estado, se beneficiará el Ayuntamiento, quien reforzará sus ingresos con más de cincuenta mil pesetas anuales; la Cámara de la Propiedad Urbana provincial, a la que llegará el aumento consiguiente, y a los señores recaudadores de contribución.

Para propietarios e inquilinos, nada, nada en absoluto. ¡Hermoso porvenir para unos y otros!

Del resultado importantísimo de la alteración daremos cuenta cuando poseamos los datos oficiales, que no se harán esperar mucho tiempo.

MUNICIPALERIAS.— SESION DE PRESUPUESTOS

Continúa nuestro Ayuntamiento en la discusión de presupuestos, "capítulo de gastos".

Se quita de ellos la subvención de 1.500 pesetas para la Casa de Salud Valdecilla; se rebaja la cantidad consignada para el Instituto de Higiene provincial, quedando en la obligada por derecho de la ley; se hacen otras alteraciones en los sueldos de empleados; se nombra otro delegado de la sección pecuaria; se acuerdan consignaciones para material de las escuelas graduadas; ídem para cajas de seguridad donde guardar libros y documentos municipales, etc.

EL CORRESPONSAL

MILLARES de enfermos, desahuciados ya, se han curado radicalmente de Catarros, Bronquitis crónicas, Asma, Grippe. Tuberculosis, etc., con el **PULMOZONOL**, que obra directamente por **INHALACION** sobre los pulmones, desinfecta, descongestiona, cicatriza todas las lesiones. **Un solo frasco** os convencerá que vuestra curación es un hecho.
Venta en Santander: Pérez del Molino. Frasco, pesetas 6'70.

Cabezón de la Sal

CASA DESTRUIDA POR UN INCENDIO

En el caserío del Turujal, de este término municipal, a las doce del día del lunes último, se declaró un incendio en la casa que lleva en alquiler don Antonio Díaz Toraya.

Se originó el incendio mientras el expresado señor se hallaba trabajando para un convecino suyo, en unión de su esposa, don Basilisa González, a poca distancia de su domicilio, donde fueron avisados por otros vecinos.

Con la emoción consiguiente, y ante una terrible desgracia que pudiera ocurrir a sus hijitos, que dejó su esposa en casa, se trasladaron rápidamente al lugar del suceso, seguidos de varios vecinos, y penetrando en su domicilio, sacaron, auxiliados de otros vecinos, a sus hijitos, tres niños de corta edad, que se hallaban en la cocina, poniéndolos fuera de peligro en el preciso momento en que ya empezaba el fuego a hacer presa en el techo de la citada cocina.

Becerra encontrada

Se halla una en Herrera de Ibio, casa de Isidoro Escalante, holandesa, basta, dos años edad, negra, pinta blanca en la frente y otras en la panza, oreja izquierda rasgada.

Inmediatamente, con calderos y otros útiles, procedieron a la extinción del incendio, lo que fué imposible cortar, por el formidable incremento que había tomado al prender en la hierba y por la escasez de agua.

La casa, que fué destruída en su totalidad, a excepción de los tabiques o paredes, constaba de planta baja, piso y desván, y es propiedad de doña Dolores Mijares, residente en Astillero.

El incendio parece ser que se produjo al saltar alguna chispa de la cocina mientras estuvieron allí los tres niños, prendiendo en la hierba que se hallaba almacenada en el primer piso, por carecer la mencionada cocina de chimenea.

La pobre familia queda en la miseria, pues hierba, enseres y ajuar fueron devorados por el incendio.

Se consideran las pérdidas, en total, en más de 4.000 pesetas.

LA MEJOR ZAPATERIA Y SOMBRERERIA DE LA PROVINCIA
CASA CAYON
TORRELAVEGA

DE VIAJES

Salió para Santander, donde embarcará para la isla de Cuba, el joven industrial don Manuel Vallines, acompañado de su joven y agraciada esposa, doña María Díaz.

—Regresaron del viaje de novios don Gabriel Cortines y doña Pilar Arroyta.

—A pasar una temporada con sus hijos, en Bilbao, salió doña Juana Arrude de Prada.

EL CORRESPONSAL

ANIS DEL MONO
Representante para Santander y su provincia: PAULINO GARCÍA DEL MORAL É HIJO

COMPAGNIE D'ASSURANCES GENERALES
FUNDADA EN 1819
Seguros contra incendios. Seguros contra accidentes y de responsabilidad civil sobre automóviles.
Subdirección en Santander y su provincia:
Don Paulino García del Moral e Hijo
Muelle, números 7 y 8.

Herrerías

UNA BODA

En Covadonga se celebró el día 22, a las diez de la mañana, el enlace matrimonial de una de las señoritas más simpáticas del valle de Herrerías (Camijanes).

Los novios hicieron su entrada en dicho santuario entre la simpatía de los invitados. La novia, y bella señorita Feliciana Díaz y Sánchez, que lucía un costosísimo traje, entró del brazo de su padre, persona muy conocida en este valle, don Cosme Díaz, y el novio, don José Rubín Sánchez, del brazo de su madre, los cuales fueron sus padrinos.

La misa de velaciones y la bendición del nuevo matrimonio estuvieron a cargo del virtuoso párroco de Camijanes, don Pedro Pérez Caso. Después de una opípara comida, los novios salieron en viaje de bodas a Oviedo y otras varias capitales de España.

Nuestra cordial enhorabuena al nuevo matrimonio Rubín-Díaz, al que sinceramente deseamos eterna luna de miel.—A. L.

Unquera

ACTO DE HONRADEZ

En el día de ayer encontró el telefonista de esta estación, don José Cobera Bárcena, una cartera que contenía 2.300 pesetas, la que inmediatamente entregó al jefe. Hechas las investigaciones conducentes al caso, resultó ser de la vecina de Bejes Evarista Bulnes, a quien le fué entregada por el probo y honrado telefonista, a quien, desde las columnas de EL CANTABRICO, felicitamos por su acrisolada honradez.

DE SOCIEDAD

Se encuentra pasando una temporada en casa de don Ramón Noriega, la simpática y bella señorita Guadalupe Purón, del inmediato pueblo de Noriega. Grata y prolongada estancia entre nosotros la deseamos.

DE TEATRO

Los días 22 y 23 actuará en el Cervantes la troupe Hispanoportuguesa, que nos dará a conocer su extenso y variado repertorio de tangos, canciones, couplets, etc.

EL CORRESPONSAL

Quítese el dolor
Cuando se endurecen los músculos, duelen intensamente y se atribuye al exceso de ejercicio, al reumatismo, a neuralgia... VENZA AL DOLOR eliminándolo con Linimento de Sloan.
Restablece la elasticidad muscular, activa la circulación y... cesan los agudos dolores. Tenga siempre un frasco a mano.
LINIMENTO DE SLOAN
Mata dolores

Villacarriedo

FERIA EN SARON

El día 22 celebróse en Sarón la acostumbrada feria mensual, con asistencia de bastante número de compradores y ganado, estando las cotizaciones más bajas que en las ferias anteriores, cosa explicable por lo avanzado del tiempo y porque los compradores de Madrid concurren en menor número, por estar la plaza aquella bien surtida de ganado lechero, aparte de que no hay tanta abundancia de vacas preparadas en esta época.

ALUMBRADO ELECTRICO

Hace días que algunos pueblos pertenecientes a este Ayuntamiento se encuentran sin alumbrado eléctrico a causa de la rotura de la turbina de la Electra, instalada en Llerana, y cuya fábrica surte de flúido a numerosos pueblos.

La avería producida en aquélla parece ser que es de alguna importancia, y, por lo tanto, tardarán varios días en su reparación. Sin embargo, la gerencia de la fábrica, al objeto de evitar perjuicios al público, está haciendo esfuerzos sobrehumanos para que la reparación de la avería sufrida se haga lo más pronto posible. Mientras tanto, los encargados de la fábrica hacen lo que pueden, dando flúido en algunos pueblos, al objeto de enlazar la red con el salto de agua del inmediato pueblo de Esles.

Es de lamentar los perjuicios que al público ocasiona la falta de alumbrado; pero también hay que reconocer que lo acontecido es un accidente de fuerza mayor, que la Empresa, por muy buenos deseos que tenga de no perjudicar, no ha podido evitar, y que es perjudicial también para la Compañía, lo que lamentamos, por unos y otros.

ENFERMO

Lo ha estado de algún cuidado en Madrid el joven Esteban Crespo Abascal. Con este motivo marchó hace días con dirección a dicha capital su madre, doña Dominica Abascal. Deseamos un pronto y total restablecimiento.

VIAJEROS

En breve saldrá para Sevilla don Cayetano de la Hoz, prestigioso comerciante de aquella ciudad.

—Para Cádiz marchó don Bernardo Sáinz Muñoz, propietario en aquella capital.

—Llegó de Sevilla el industrial de Aloños don Francisco Güemes Ruiz.

FIESTA RELIGIOSA

En el Asilo de Ancianos que existe en el pueblo de Bárcena, fundación instituída por don José Pérez de Arce, y a cargo de las Hermanas de la Caridad, de la que es Superiora Sor Petra Bernardo, se ha celebrado una gran función religiosa en conmemoración de la Virgen de la Milagrosa. La misa mayor se dijo a las diez de la mañana por el párroco de Tezanos, don Francisco Campos, ayudado por los de Villacarriedo, Llerana y Bárcena, don Nicasio Ruiz Montero, don Marcelino Sáinz Pardo y don Victoriano Gómez.

La oratoria estuvo a cargo del magistral de la Santa Iglesia Catedral de Santander.

Por la tarde se rezó el rosario, dedicado a la Virgen, con exposición y reserva de su Divina Majestad, y, acto continuo, se verificó la imposición de la medalla de la Virgen a todos los asistentes.

Entre las numerosas familias forasteras que asistieron a tan solemne acto se encontraban los padres de las educandas, don Manuel Sáinz y señora, don Andrés Diego y señora, doña Josefa Muñoz de Diego, doña Concepción Pérez de Diego e hijos, doña Luisa Obregón Rapado, don Gregorio Rueda y esposa; señoritas Teofista e Inés Diego, de Villacarriedo; doña Guadalupe Martínez España e innumerables señoritas de estas aldeas que en sus primeros años recibieron educación primaria en dicho Colegio.

Eloy CRESPO

LOS MEJORES CALZADOS Y SOMBREROS
CASA CAYON
TORRELAVEGA

Laredo

ASI SE CUIDA LAS CARRETERAS

El Patronato del Circuito de Firmes Especiales atiende celosamente al buen estado y conservación de las carreteras. Declarámoslo así porque tan pronto como en el kilómetro 43, que es el que cruza las frondosas alamedas y el centro de esta localidad, ha sobrevenido al desgaste consiguiente en el alquitranado, y se han formado algunos pequeños baches, se ha procedido, con plausible diligencia, a su reparación, tendiendo nueva capa de alquitrán, previo relleno de baches y arreglo de cunetas.

Contrasta esta beneficiosa labor de ahora con el abandono y mal estado en que antes se tenía a las carreteras, abandono que perjudicaba grandemente al comercio y a la higiene y limpieza públicas.

El progreso que esta mejora ha traído a la villa resalta más en la época veraniega, por lo que el vecindario se muestra satisfecho y agradecido.

PARA EL INVIERNO **Calzados CAPILLAS**

¡VAYA UNA HOMBRADA!

Un tripulante del vaporcito de pesca "Petruca", de este Cabildo, que entró de arribada en San Vicente de la Barquera, fué agredido y maltratado hace días, en la villa del inquisidor Corro, por un numeroso grupo de pescadores de la dotación de dos barcos de un Cabildo de Mareantes próximo al nuestro, que a la sazón se hallaban también en aquel puerto, como represalia de las disputas y algaradas a que dió lugar, hace días, el empleo de dos botes de macizar en estas aguas.

Por tal hecho se siente aquí la natural y consiguiente indignación, de la que participan los pescadores del puerto de Santander, conocedores de aquel suceso.

FALLECE EL HERIDO

El lesionado José Gutiérrez Garma en el desgraciado suceso de la noche del domingo pasado, de que hemos dado cuenta oportunamente, ha fallecido, a consecuencia de las graves heridas que recibió.

EL CORRESPONSAL

M.E.C.D. 2017

Inspección de Primera Enseñanza de Santander.

CIRCULAR

Creada, por iniciativa e indicación de esta Inspección, la Agrupación Pedagógica de los Treinta, que se ocupará de la adquisición, previa una modestísima aportación mensual por parte de los socios, de lectura y difusión de las treinta obras de diversas materias que, entre las que aparezcan anualmente, se juzguen como más interesantes para la clase, y teniendo en cuenta el ansia de mejoramiento, de superación, que ha motivado esa iniciativa y creación, parece obligado llevar de una manera más directa, en lo posible, al medio netamente escolar esa fundamental inquietud, hoy más que nunca hondamente sentida por el Magisterio entero, y especialmente por el más destacado, con el objeto, entre otros, de demostrar de manera palpable las posibilidades de nuestra Escuela, de intensificar la constante relación que entre los medios escolar y social (particularmente en su modalidad familiar) ha de existir, de favorecer la organización de las existentes instituciones circum-escolares, y la fundación de las que de análoga naturaleza puedan surgir, de elevar, en suma, el tono y el coeficiente de rendimiento de nuestros Centros de instrucción primaria, previa la situación en el plano de modernidad y de eficiencia en que se desenvuelven las llamadas "Escuelas nuevas".

Por ello, y sin perjuicio, claro está, de ir dando forma en sucesivas circulares a los diversos proyectos que con la finalidad apuntada abriga esta Inspección, ha acordado, por esta primera, hacer llegar a conocimiento del Magisterio de la provincia, lo siguiente:

Primero.—En todas las escuelas, de manera muy especial en las graduadas, se celebrará, antes de las próximas vacaciones de Navidad, la llamada "Exposición del Calendario", con el mismo carácter y análoga finalidad de la que, igualmente denominada, se celebra anualmente en las escuelas de Bruselas.

Segundo.—Asimismo, en todas las escuelas se implantará la "Hora del relato semanal", que se desarrollará en la tarde del sábado.

Tercero.—En el próximo mes de julio se llevará a cabo, en esta capital, una Exposición Provincial de Trabajos Escolares.

Cuarto.—Por dicha Agrupación Pedagógica se estudiará la posibilidad de implantación de alguna colonia, cantina o institución escolar análoga, de organización y pretensiones modestas en su período inicial.

Quinto.—Se gestionará la concesión de una subvención oficial para la realización de un viaje de estudios por España.

Sexto.—Se procurará, asimismo, organizar la realización de otro al extranjero, probablemente a Austria, pequeña República en la que se ha verificado el ensayo de organización escolar más vasto, interesante y completo de estos últimos tiempos. Conviene advertir que la organización de este viaje diferirá en absoluto del ya realizado por el Magisterio montañés a Francia, Suiza y Bélgica, cuyas enseñanzas serán sumamente aprovechables, jugando un decisivo papel el esfuerzo personal de los que en su día serán designados becarios, y que el probable itinerario del viaje estará integrado por la visita a las instituciones pedagógicas de las poblaciones de Barcelona, Niza, Venecia, Viena, Ginebra y París.

El éxito en la realización de las anteriores organizaciones (que han quedado expuestas en el orden en que han de llevarse a cabo) depende, como es natural, en gran parte, del cálido y decidido apoyo que las preste el Magisterio de la provincia, del que tanto y tan fundadamente espera esta Inspección en beneficio del prestigio de la clase y de la Escuela nacional.

Santander, 25 de noviembre de 1930.

Los inspectores de Primera Enseñanza.

Toros y teatros.

HISTORIA DE UN FENOMENO

Los aficionados habrán leído con entusiasmo estos días las hazañas prodigiosas llevadas a cabo en la plaza Monumental de Barcelona por un nuevo fenómeno taurino llamado Domingo Ortega.

Este moderno lidiador, recién llegado a los cosos taurinos, ha tenido la satisfacción de llenar dos tardes la enorme plaza barcelonesa, llegando en la novillada del domingo último a conseguir que cuatro mil aficionados se quedasen en la calle por no encontrar localidades para entrar en la plaza a verle torear a él.

Ya era hora que surgiera el fenómeno esperado, aunque no sea más que para arrinconar de una vez a los estantiguas de estos últimos tiempos, que juntan corridas de toros sin tomarse la molestia de arrimarse al toro un solo día en toda la temporada.

Hay que echar de las plazas a los "chupópteros", a los señoritos del lance y del natural único en cada fiesta, a los que se ríen del público toreando malamente cabritas sin respeto.

Y la manera de acabar con ellos es saliendo a la liza estos lidiadores extraordinarios que dan al toreo lo que le corresponde, de verdad, sin trampa ni cartón, siguiendo la senda trazada por Juan Belmonte.

Domingo Ortega tiene una historia corta y sencilla, en la que puede apreciarse una gran vocación.

Nacido en Bórox (Toledo), en 25 de febrero de 1908, e hijo de labradores, fué dedicado por éstos a las labores del campo; se sintió atraído por la fiesta taurómaca cuando presenció algunas novilladas en los pueblos, y de vez en cuando en Madrid, y la primera convicción que tuvo de que los toros no le asustaban fué al mezclarse con los de la ganadería de Veragua, que pastaban cerca del lugar donde vivía. Sin maestro, sin aprendizaje, bullendo en su imaginación de un modo embrionario la idea de ser torero, sabiendo que podía serlo cualquiera, un día—el 16 de agosto de 1928—se plantó en Almorox, villa de la misma provincia, donde se celebraban en tal fecha y en la siguiente dos novilladas, para las que se hallaba ajustado como matador un diestro que, según se decía por la comarca, no se atrevería a estoquear las dos reses de cada tarde. Y así fué. El primer día estoqueó una, pero no se atrevió con la otra, y Domingo Ortega, sin previa autorización, e imponiéndose a cuantos pretendían sustituir al medroso diestro, estoqueó brillantemente al segundo toro.

El alcalde del pueblo, al ver su éxito le contrató para matar los dos toros del día siguiente, lo que hizo, si no con lucimiento, con verdadera seguridad. El 25 del aquel mismo mes toreó en Cenicientos, y el 30 en su pueblo natal, y sin más prácticas se presentó, el 7 de abril, en la plaza de Tetuán, para estoquear, en una novillada con caballos, reses de Cobaleda, alternando con Maera y Pérez Soto.

En seguida apareció a su lado Dominguín, el competidor de Pagés, para ver si había madera, y sin duda no la había, porque el de Quismondo recomendó al futuro y modestísimo diestro que fuera soltándose poco a poco.

Ortega apareció en Madrid, en el mes de julio, en una novillada nocturna, sin que nadie se fijase en él.

Dominguín, desilusionado con el muchacho, se había olvidado ya del pobre aldeano; pero era raro el día en que sus amigos y paisanos no le hablaran de Ortega, asegurándole que cada día daba un paso más y que iba a ser el torero de 1931. Y tanto le dijeron que, al fin, en la corrida de Aranjuez, de este año, que torearon Marcial y Bienvenida, pasó de sobresaliente el muchacho de Bórox.

Como era natural, en corrida de tal categoría Ortega no pudo lucirse; pero hizo un quite, un quite magno, personal e inconfundible, que le bastó a Dominguín para darse cuenta de que el mozo iba camino de ser fenómeno a una velocidad fantástica.

Y quiso llevarlo de nuevo a Tetuán; pero el día 14 de septiembre, que es cuando Dominguín quería, no pudo ser, y el 21 tampoco, porque toreó en Yepes. Por fin, apareció el 28, y el éxito fué tan grande, que en seguida fué escriturado para torear otra vez en la misma plaza, el día 5 de octubre, y siendo otra vez repetido el 15.

En seguida, el día 26, ocurrió el fantástico acontecimiento de Barcelona, toreando con Carnicerito de Méjico, donde volvió a torear, con igual éxito, el día 2 de noviembre, llegando a lo nunca visto en la ciudad condal el pasado día 9.

Esta es la historia del nuevo fenómeno, a quien Dominguín hará dar la alternativa, en Toledo, el día de Pascua, después de haberle firmado cuarenta corridas a buen precio para el año que viene.

"LOS AMIGOS DEL HOMBRE"

La última obra de Benavente, representada por Cibrián y su mujer, la bella Pepita Meliá, empieza a dar dinero en el Teatro Avenida, donde el día de su estreno fué pateada desconsideradamente por el respetable público.

Así son las cosas. Lo que fué malo ayer es bueno mañana, y viceversa.

Nos alegramos que la obra comience a proporcionar buenas entradas al simpático matrimonio, que merece la mejor suerte.

CAMARA DE COMERCIO

En la reunión celebrada el día 25 del corriente por la Mesa de la Cámara Oficial de Comercio, Industria y Navegación de la Provincia de Santander, se acordó proclamar miembros electos, según determina el artículo 45 del reglamento orgánico vigente, en los correspondientes grupos y categorías a los candidatos siguientes:

SECCION DE COMERCIO

Primer grupo. Primera categoría. Tarifa primera. Sección primera. Clase especial y de la primera a la cuarta bis. Elige dos miembros: don Julián Hernández, faltando uno por designar.

Primer grupo. Segunda categoría. Tarifa primera, Sección primera. Clases de la quinta a la octava. Elige dos miembros: don Enrique Irureta, faltando uno.

Primer grupo. Tercera categoría. Tarifa primera. Sección primera. Clases novena y siguientes. Elige dos miembros: don Teodoro Gómez y don Laureano Gutiérrez.

Segundo grupo. Primera categoría. Comerciantes al por mayor. Importadores y exportadores. Elige dos miembros: don Aurelio Fernández Velilla y don Antonio Vallina Torcida.

Segundo grupo. Segunda categoría. Almacenistas de combustible. Elige un miembro: No fué proclamado por no presentarse candidatura alguna.

Segundo grupo. Cuarta categoría. Tarifa primera. Sección segunda. Epígrafes 4, 5 y del 9 al 20. Elige uno: don Marcelino Sobrón Pancorbo.

Tercer grupo. Primera categoría: Sociedades anónimas de carácter comercial: Bancos. Elige un miembro: Banco Mercantil, representado por su director gerente, don Luis Catalán Fernández.

Tercer grupo. Segunda categoría. Las demás Sociedades anónimas comerciales. Elige un miembro: E. Pérez del Molino, S. A., representada por su director gerente, don Eduardo Pérez del Molino Herrera.

Cuarto grupo. Pequeño comercio y en ambulancia. Elige un miembro: No se presentó candidatura alguna.

Quinto grupo. Primera categoría. Corredores de Comercio. Elige un miembro: don José Saro.

Quinto grupo. Segunda categoría. Comisionistas con residencia fija. Elige un miembro: don Manuel Capa Deusto.

Sexto grupo. Primera categoría. Sociedades anónimas de transportes. Elige un miembro: Compañía del ferrocarril Cantábrico, representada por su consejero delegado, don Manuel Huidobro y Ortiz de la Torre.

Sexto grupo. Segunda categoría. Otros servicios de transportes. Elige un miembro: Falta por designar.

Sexto grupo. Tercera categoría. Las demás profesiones. Elige un miembro: Falta por designar.

SECCION DE INDUSTRIA

Séptimo grupo. Primera categoría. Sociedades siderúrgicas y metalúrgicas. Elige un miembro: Sociedad anónima José María Quijano, representada por su consejero delegado, don Ramón Quijano de la Colina.

Séptimo grupo. Segunda categoría. Talleres metalúrgicos. Elige un miembro: Falta por designar.

Séptimo grupo. Tercera categoría. Industrias de la madera. Elige un miembro: Falta por designar.

Séptimo grupo. Cuarta categoría. Industrias cerámicas, del vidrio, cristal, etcétera. Elige un miembro: Tejería Trascuento, S. A., representada por su consejero, don Rafael de la Vega Lamera.

Octavo grupo. Primera categoría. Industrias de la alimentación. Fabricantes de conservas y salazones de pescados. Elige dos miembros: don Francisco Albo y don Angel Portales.

Octavo grupo. Segunda categoría. Fabricantes de quesos y mantecas. Elige un miembro: Falta por designar.

Octavo grupo. Tercera categoría. Fabricantes de chocolates. Elige un miembro: Quedó sin designar.

Octavo grupo. Cuarta categoría. Fabricantes de harinas y molinos. Elige un miembro: Quedó por designar.

Octavo grupo. Quinta categoría. Fabricantes de pan. Elige un miembro: Quedó sin designar.

Octavo grupo. Sexta categoría. Fabricantes de cervezas, malta y gaseosas. Elige un miembro Cervezas de Santander, S. A., representada por su director gerente, don Manuel Prieto Lavín.

Noveno grupo. Primera categoría. Industrias del papel y gráficas. Elige un miembro: Quedó sin designar.

Noveno grupo. Segunda categoría. Industrias de la electricidad. Elige un miembro: Compañía Española de Gas y Electricidad Lebon, representada por su ingeniero director, don Pedro Zubeldia.

Décimo grupo. Primera categoría. Sociedades industriales. Elige dos miembros: Sociedad Española de Productos Dolomíticos, representada por su consejero, don Luis González Domenech, y Sociedad anónima Fuente Santa de Liérganes, por su asesor técnico, don Manuel Rodríguez S. Tánago.

Décimo grupo. Segunda categoría. Las demás industrias. Elie un miembro: Quedó sin designar.

Undécimo grupo. Sección de Artes y Oficios. Cuotas mayores de 500 pesetas, elige un miembro; cuotas menores de 500 pesetas, uno: don Constantino Bosque y don Manuel Garayo.

NAVEGACION

Duodécimo grupo. Primera categoría. Armadores de buques. Elige dos miembros: don Antonio de Huidobro y Ortiz de la Torre y don Nicolás Lafuente.

Duodécimo grupo. Segunda categoría. Consignatarios de buques. Elige tres miembros: don Ramiro Pérez Herrera y don Fernando Vial del Diestro, faltando, por tanto, por designar un miembro.

Duodécimo grupo. Tercera categoría. Comisionistas y agentes de Aduanas. Elige un miembro. Como fueron proclamados don Fernando Ruiz García y don Luis Solana Fernández, y no correspondiendo nombrar nada más que un miembro, deberá celebrarse la elección el día 30 del actual, según convocatoria publicada en el "Boletín Oficial de la Provincia", de fecha 10 del corriente.

Duodécimo grupo. Cuarta categoría. Almacenistas de efectos navales. Elige un miembro: Quedó por designar.

Duodécimo grupo. Quinta categoría. Contratistas de carga y descarga. Elige un miembro. Quedó por designar.

BOLSAS

DE MADRID

	Día 25	Día 26
Interior F	00 00	69 40
— E	69 60	69 40
— D	69 65	69 45
— C	70 25	69 90
— B	70 25	69 90
— A	70 25	70 00
— G y H	70 00	70 00
Amortizable 1928-3 por 100	69 00	68 50
— — 4 por 100	86 00	85 75
— — 4,50 por 100	90 25	90 00
— 1920 F	90 00	00 00
— — E	90 00	89 90
— — D	90 00	90 00
— — C	90 00	90 00
— — B	90 00	90 00
— — A	90 00	90 00
— 1917	83 75	84 50
— 1926 5 por 100 libre	99 30	00 00
— 1927 (con impuesto)	83 00	82 75
— — (sin impuesto)	99 35	99 00
— 1929	99 35	99 00
Bonos oro de Tesorería 6 %	1 4 00	155 00
Deuda Ferroviaria 4 ½ %	87 80	87 50
— — 5 %	98 25	98 00
Hidrográfica del Ebro 6 %	000 00	100 30
— — 5 %	00 00	00 00
CEDULAS		
Banco Hipotecario 4 %	93 00	92 50
— — 5 %	97 15	97 15
— — 5 ½ %	000 00	102 20
— — 6 %	109 75	109 75
Banco de Crédito Local 6 %	97 25	97 25
— 5 1/2 %	00 00	89 50
— 5 % (interprovinciales)	84 75	84 00
ACCIONES		
Banco de España	596 00	597 00
— Hispano Americano	000 00	000 00
— Español de Crédito	408 00	416 00
— Central	100 00	100 00
Tabacos	230 00	000 00
Duro-Felguera	00 00	000 00
Azucarera	75 75	75 75
Telefónica (preferentes)	108 85	108 80
Norte	000 00	000 00
Alicante	504 00	504 00
Monopolio de Petróleos	123 00	121 00
Petrolilles	50 50	50 75
Hidroeléctrica Española	000 00	000 00
Alberches	107 00	106 50
Explosivos	934 00	942 00
Chades	621 00	622 00
OBLIGACIONES		
Azucarera, sin estampillar	00 00	00 00
Alicante 1.ª	000 00	000 00
Norte 1.ª	69 75	70 00
Asturias 1.ª	69 75	00 00
Norte 6 %	000 00	101 60
Asturiana de Minas 1919	000 00	100 50
— — 1920	00 00	000 00
— — 1926	00 00	00 00
— — 1929	00 00	00 00
Ponferrada 6 %	91 00	00 00
Fábrica de Mieres	98 25	00 00
Teléfónicas 5 ½	00 00	96 00
Francos (París), máximo	35 35	35 25
— , mínimo	35 25	35 15
Libras, máximo	43 70	43 55
— , mínimo	43 60	43 45
Dollars, máximo	8 995	8 965
— , mínimo	8 975	8 945
Marcos, máximo	2 145	2 1375
— , mínimo	2 145	2 1375
Liras, máximo	47 10	46 95
— , mínimo	47 10	46 95
Francos suizos, máximo	174 35	173 65
— , mínimo	174 35	173 65
Francos belgas, máximo	125 45	125 05
— , mínimo	125 45	125 05

(Información del Banco de Santander.)

DE BARCELONA

	Día 25	Día 26
Interior (partida)	00 00	00 00
Amortizable 1920 (partida)	90 00	90 00
— 1917 —	84 75	84 50
— 1926 —	99 50	00 00
— 1927 (con impuesto)	82 80	82 80
— — (sin impuesto)	99 65	99 20
— 1929	000 00	99 00
Acciones Norte	108 00	108 15
— Alicante	101 00	100 60
— Andaluces	41 30	41 50
Explosivos	186 00	188 20
Chades	619 00	620 00
Petrolillos	10 05	10 00
Telefónicas (preferentes)	108 65	108 75
Obligaciones Norte, 1.ª	69 65	69 65
— — 6 %	101 50	101 75
— Asturias, 1.ª	69 75	69 75
— Valencianas-Hera	100 65	100 65
— Alicantes, 1.ª	69 00	68 50
— — 6 %	103 00	103 00
— Andaluces, 1.ª, 3 % fijo	52 25	52 25
— Andaluces, 6 %	87 75	00 00
— Andaluces, 4 ½ por 100 (Bobadillas)	65 00	65 00
— Trasatlánt cas, 5 1/2 1925	00 00	00 00
— Trasatlánticas, 6 % 1920	00 00	00 00
— Trasatlánticas, 6 % 1922	000 00	000 00
— Trasatlánticas, 6 % 1926	00 00	00 00
— Surias, 7 %	103 00	000 00
— , 6 % Bonos	00 00	00 00
Francos (París)	35 35	35 25
Libras	43 70	43 55
Marcos	2 145	2 1385
Dollars	8 995	8 965
Francos suizos	174 35	173 65
— belgas	125 45	125 05
Liras	47 10	46 95
Florines	00 00	00 00

ROYALTY

GRAN HOTEL.—CAFE.—RESTAURANT
JULIAN GUTIERREZ

Restaurant renombrado. Servicio a la carta y por cubierto. Elegante salón para bodas, banquetes y tés. Conciertos tarde y noche.

Plato del día: Osso-bucco Napolitana.

VIDA SOCIETARIA

Casa del Pueblo.

Sindicato de Obreros Tranviarios de Santander.

Hoy, jueves, a las diez de la mañana en primera convocatoria y a las siete de la tarde en segunda, celebrará este Sindicato junta general ordinaria.

Como los asuntos que figuran en la orden del día son urgentes y de sumo interés para todos los asociados, se recomienda a éstos, a las horas compatibles, la más puntual asistencia.

Las sesiones se abrirán a la hora en punto anunciada, pasándose lista.

Relojería SUIZA

Relojes de todas clases y formas.
TELEFONO 1702.
AMOS DE ESCALANTE, NUMERO

SECCION DE ANUNCIOS CORTOS POR PALABRAS

AVISO AL PUBLICO. — Muebles nuevos, Casa Martínez Más barato, nadie. Para evitar dudas, consulten precios. Juan de Herrera, 2.

PASTILLAS "BONALD", cloro-boro-sódicas, mentol y cocaína: boca, garganta, toses. Preventivas de la gripe. De venta: droguería Pérez del Molino y farmacias.

GUSTO Y DISTINCION. Comprando o reformando su sombrero donde Luis Sánchez, adquiere usted esta nota. Amós Escalante, 8. Teléfono 2327.

ENCUADERNACION. — Pastas españolas. Albumes sin costura. Fotografía. Protocolos. Archivadores. Devocionarios. Arreglo bibliotecas. Daniel González, San José, 5.

ESPERANZA GOMEZ, profesora en partos. Hospedaje embarazadas. Consulta diaria. Santa Clara, 7, cuarto, Santander.

AUTOMOVILES OCASION, muy baratos, varias marcas, diversos modelos abiertos y cerrados, a toda prueba. Salón Exposición, Castellanos, paseo Pereda, 21, bajo.

GRAN PENSION MODERNA. Hermosas habitaciones. Trato y cocina esmerado. Precios, todo incluído, con vino, 6, 7, 8 pesetas. Puente, 12, tercero.

MAQUINAS de coser, vainica, escribir, fonógrafos, en sus más difíciles averías, arregla Martidal, el médico de la pequeña mecánica. Colón, 22.

ALQUILO piso, amueblado, muy soleado, céntrico, baño y hotelito. Doctor Madrazo, 2.

ALQUILO primer piso, soleado, 90 pesetas. Informarán, calle de Canalejas, número 78, portería.

GABINETES, comedores y toda clase de muebles, muy baratos, Casa Maté, Alameda Primera, 28. Fábrica en Cisneros, 4.

REINOSA. — Se traspasa el acreditado Bar Mundial, por tener que ausentarse el dueño. Mayor, 25. Lo más céntrico.

POR NO PODERLO atender su dueño, vendo establecimiento de ultramarinos y cafetín; buen sitio y buena clientela. Poco capital. Informes, en esta Admón.

POR TRASPASO y reformas, liquidación de todos los artículos de invierno. Grandes rebajas. Muchas gangas. Atarazanas, 10. Casa Salmón (sucesor Hija Zacarías del Castillo).

VISITACION F. TOLOSA, profesora en partos. Masajista. Hospedaje para embarazadas. Florida, 7, cuarto.

PISITO se alquila, en Menéndez Pelayo. General Espartero, 12, segundo izquierda.

CABALLO, aparejada y plataforma, con muelles, se vende, junto o separado. Funeraria "La Bien Aparecida", Solares.

EN PIANOS compra bien quien antes consulta con esta Casa. Pida sus catálogos. Casa Viena-Muebles. Oviedo.

¿POR QUE NO SE RETRATA USTED? Lehoux, fotógrafo, Blanca, 20, saca dos posturas para elegir, desde cuatro pesetas media docena.

PROPIETARIOS. — La Sección Administración de fincas de la Cámara de la Propiedad se encargará, en condiciones ventajosas, de administrar vuestras casas.

MAQUINAS DE ESCRIBIR. Reparaciones, alquiler, lecciones de mecanografía, taquigrafía, ortografía y escritos de toda clase de documentos, a domicilio. Blanca, 6.

SE ALQUILA local para almacén o industria, barato. Daoiz y Velarde, 29.

LOS MUEBLES de mayor gusto, mejor calidad y más económicos, los encontrará visitando la Casa Alzaga, Puerta la Sierra, 2.

SI QUIEREN COMER bien en Reinosa, visiten el Restaurant Ebro.

PARA ENCERRAR AUTO, se alquila amplio local, muy barato, excelentes condiciones, luz y agua, suelo cemento. Informes, en esta Admón.

TRAJES INTERIORES, marca "Medical". Los mejores contra el reuma y el frío. Venta exclusiva: San Francisco, 9, Sucesores de A. Blanco.

USANDO LOS TRAJES interiores, marca "Medical", no hay catarros ni reuma. De venta: Sucesores de A. Blanco, San Francisco, 9.

PROFESOR VALENCIANO. Enseñanza rápida toda clase baile salón, gimnasia sueca y médica para niños, personas mayores. Santa Lucía, 13, entresuelo.

VENDO piano, bureau americano y otros muebles. Informes, Administración.

"EL MOLINO". — Harinas y cereales en general. Abonos químicos. Almacén "El Molino", Cabezón de la Sal.

SERVICIO MUDANZAS, dentro y fuera población. Garantizo roturas. Presupuestos gratis. Teléfono 3014.

SE ARRIENDA cabaña, con cuatrocientos carros prado, próximo a estación de Soto-Iruz. Informes: Gabriel Cianca, en Aés (Puente Viesgo).

SE VENDE auto "Citroen", 10 HP., modelo B-12. Para verle, Garaje Oscar, calle San José.

ALQUILO local para garaje o tienda, en Sol, 4. Informes: Calderón, 23, primero.

RADIOESCUCHAS. — Ultima maravilla en radio. Exclusiva, señor Pereda Mendoza, Torrelavega, 8, segundo, Santander. ¿Quiere transformar su aparato en esta maravilla? Consúlteme.

VIGAS DE ROBLE, para construcción, a 148 pesetas metro cúbico, y viguetas especiales. Informará, en Anaz (Medio Cudeyo), Rosendo Abascal.

MUEBLES, armarios luna, barnizados, desde veinte duros. Comedores, gabinetes, aparadores, armarios, mesas, más barato que nadie. Casa Ríos. Exposición y talleres, San Simón, 3.

LOS ALMACENES ANTONIO GONZALEZ, Becedo, 3, recibieron inmenso surtido en figuras para nacimientos. Precios económicos.

SE ALQUILA un local grande, en San Simón, 16. Informan, en esta Administración.

EN ESTA PROVINCIA venden partida de robles de veinticinco y treinta metros de altura, medidos, y todo aprovechable. Informarán, de palabra, Droguería Silva, Colón, 16.

DISCOS PARA GRAMOFONO, marca "Odeón". Ultimas novedades. "La Rosa del Azafrán". "Al Todo de Ocasión", Tableros, 3.

SE NECESITA un criado, de catorce a dieciocho años, que sepa de labranza. Informes: don Luis Cobo, en Igollo.

HACE FALTA medio oficial adelantado, en la barbería de Macario Villar. La Cadena, Barreda.

PERSONA activa desea encargarse de cobranza sociedades o cosa análoga. Dirigirse: Jesús Moreno, Ruamayor, 26.

POR HABER QUEDADO inútil, traspaso negocio fruta, pasteles, dulces (puesto). Exclusiva novelas, pueblo importante; vivienda, mucha clientela. Minchero, Burgos, 2.

SOLICITO para Madrid representación de conservas de pescado y toda clase de productos alimenticios. Referencias de primer orden. Dirigirse a apartado de Correos 778, Madrid.

LECCIONES Matemáticas, Instituto, Industrias, Comercio, Normal, Francés, Inglés. Preparación para Telégrafos por oficial del Cuerpo. Daoiz y Velarde, 29, cuarto.

EN CASTAÑEDA se arriendan fincas, casa y cuadras. Informes: Ramón González, Castañeda.

PISO en Atarazanas, 6, con llave en mano, se vende. Razón, en la misma casa.

YERBA prensada se vende. Para informes: Augusto Calderón. Las Fraguas, Arenas de Iguña.

SE ARRIENDA casa, con cuadra y pajar, ciento ochenta carros de prado, diez labranza. Santiago de Heras, Bonifacio Liaño.

SE ALQUILAN habitaciones amuebladas, con derecho a cocina. Sitio céntrico. Razón, CANTABRICO.

LEGUMBRES, patatas, cereales, harinas y purés. Existencias de algarrobas, yeros, centeno, francos, avena y titos. Harina amarilla de titos y de otros cereales. Lentejas, medrada y pequeña, francesilla, montañesa fina. Alubias blanca, redonda y pinta agarbanzada; lentejas y guisantes mondados, partidos. Purés de harina en estuches de cien gramos, por lentejas, alubias, garbanzos, guisantes y habas. Patatas de riñón. Solicitad ofertas a Ceferino Martín Ibáñez, en Herrera de Pisuerga (Palencia).

HACE FALTA un aprendiz de zapatero, adelantado. Travesía de San Fernando, letra A.

TAQUIMECANOGRAFA, muy práctica en correspondencia comercial, se precisa. Dirigirse, por escrito, indicando referencias y pretensiones, a esta Administración, A. G.

ALQUILO entresuelo, 60 pesetas, sol todo el día, subida Numancia, Antonio Mendoza. Informes: San Luis, 9, primero.

DESEO en entresuelo o primer piso, habitación independiente, puerta escalera, balcón calle, sitio céntrico y económico. Ofertas, Administración CANTABRICO, Zerreitug.

OCASION.—Se traspasa local, sitio céntrico, en bonísimas condiciones. Informarán, esta Administración.

CONTABILIDAD, cálculo mercantil. Clases nocturnas. Inmejorable preparación. San José, 6, primero derecha.

FABRICANTES, COMERCIANTES.—Compro saldos mercancías. Pago al contado. Sólo con interesados. Dirigirse, por escrito, esta Administración, a M. L.

SE VENDE o alquila, en Santiago de Heras, casa con sesenta carros de tierra, con luz y agua. Informará, en la misma finca, José Quintanilla.

VENDO almacén, espacioso, frente estación Bóo, con vía apartadero línea ferrocarril del Norte. Razón, en esta Administración.

AUTOMOVILISTAS.—Si vuestro coche se calienta o consume demasiado, alarmaos. Llevad el radiador a Mosterín, gran especialista. Precios módicos. Lope de Vega, 15.

VENDO hermoso piso, próximo al muelle, soleado, llave en mano, y magnífica casa, tres esquinas, propia profesionales. Carbajal, 11, tercero.

PARA BRASEROS. — Vendo legítimo carbón (cisco Herraj) de huesos de aceituna. No produce ni humo ni tufo. Carbonería de Julián Bonilla, Méndez Núñez, número 15. Teléfono 1947.

VIAJANTES. — Para comer bien, a cinco pesetas pensión, Atarazanas, 19, primero. Se desean fijos, al mismo precio. Buen trato.

SE VENDEN máquinas para moler remolacha, a toda prueba. Para tratar, en Muriedas de Camargo, Gabino Bolado.

MAIZ PLATA.— Sano, precio especial. Consultad, antes de comprar, en los almacenes de salvados y cereales de Vicente Sierra Secada, Rubio, número 4. Teléfono 2705.

IMPORTANTE.— Tengo dinero efectivo. Compro y vendo. Esta Administración, por escrito, a C. B. L.

SEÑORITA extranjera desea pensión completa. Casa particular. Indiquen precio. Escribid: F. G., CANTABRICO.

FALTAN cocinera, camarera, mujer de unos treinta años, para repartir leche una hora y para la casa, con buenos informes. Burgos, 22, primero. Oficina.

COMPRARIA, por Muriedas, Maliaño o proximidades, terreno 40 carros, con casa o sin ella. Ofrecimientos: Burgos, 22, primero. Oficina.

SE OFRECE joven, de veinticuatro años, con buenos informes, para tienda de comestibles o bebidas, para Santander o fuera. Burgos, 22, primero.

CON BUENA RENTA, vendemos casas, 125.000 pesetas; 98.000 pesetas, 62.000 pesetas, 56.000 pesetas; chalet, 23.500 pesetas. Burgos, 22, primero. Oficina.

M.E.C.D. 2017

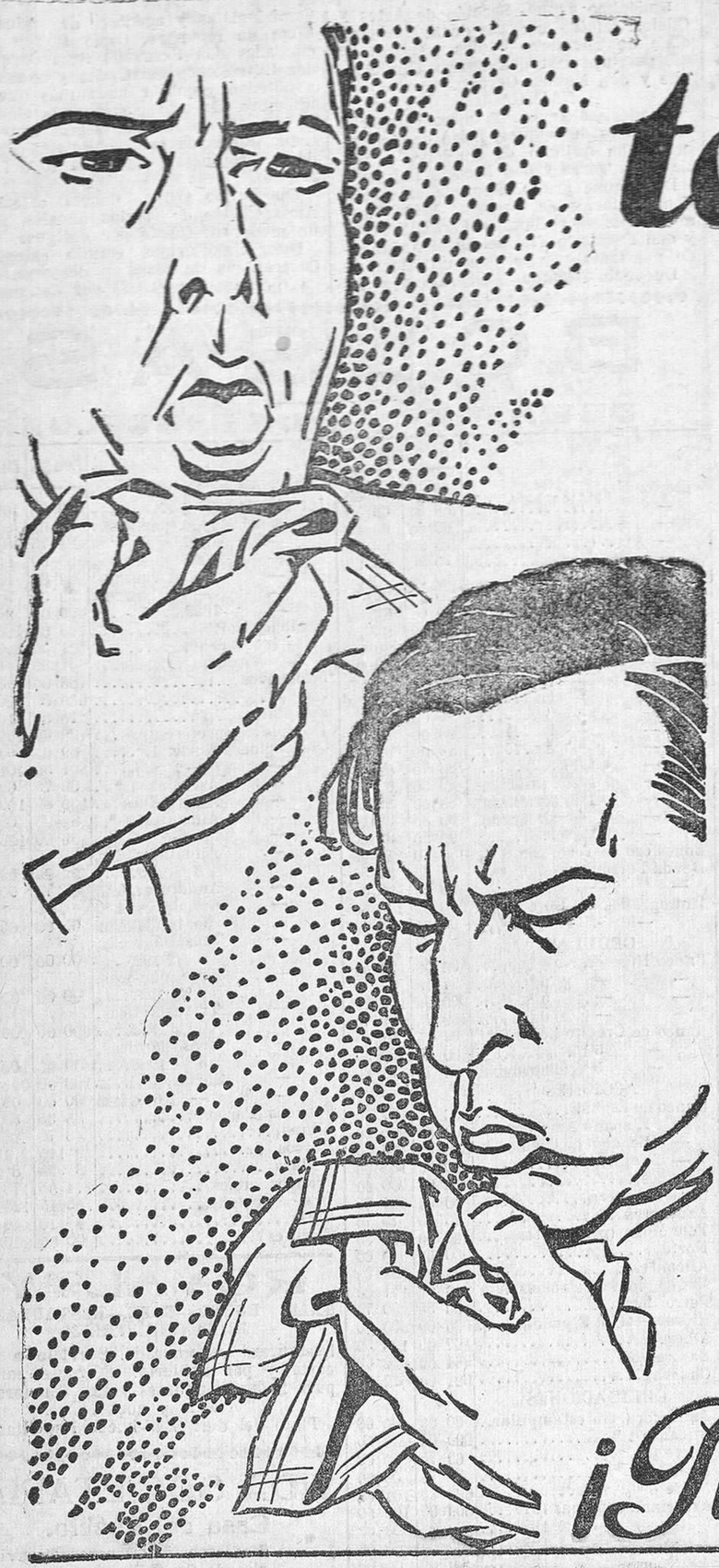

todos tienen tos...

LOS que sufren bronquitis,
los que son propensos a catarros o resfriados,
los que fuman con exceso,
los convalecientes de gripe y pulmonías,
los que tienen irritación de garganta,
los que trabajan en un medio de polvo o de humedad:

todos tienen TOS y han de combatirla tomando

Pastillas del Dr. Andreu

que descongestionan las mucosas respiratorias y facilitan la expectoración. Famosas en el mundo entero.

¡Pida la nueva caja de UNA PESETA!

COMPAÑÍA DEL PACÍFICO

LINEAS DE CUBA Y BUENOS AIRES

Para HABANA (Canal de Panamá), Colón, Panamá, Payta, Callao, Mollendo, Arica, Iquique, Antofagasta y Valparaiso.
El vapor **ORCOMA**, el 30 de noviembre.
— **ORITA**, el 14 de diciembre.
— **OROPESA**, el 18 de enero 1931.

El magnífico vapor **ORDUÑA** saldrá de Santander el día 9 de enero 1931 para los puertos de BAHIA, RIO DE JANEIRO, MONTEVIDEO, BUENOS AIRES, PORT STANLEY, MAGALLANES, CORONEL, TALCAHUANO Y VALPARAISO (vía Estrecho de Magallanes).

Todos estos buques admiten pasajeros de 1.ª, 2.ª y 3.ª clase y carga.

Precios en tercera clase:

Para HABANA: Pesetas 545'25 (incluidos los impuestos).

Para BUENOS AIRES, RIO JANEIRO, MONTEVIDEO Y BAHIA, Ptas. 648,50, incluidos los impuestos, en camarote.

Dirigirse para toda clase de informes a sus Agentes en Santander ..... **HIJOS DE BASTERRECHEA**

PASEO DE PEREDA, NUM. 9 :: Teléfono 3441 :: Dirección Telegráfica y Telefónica: "Basterrechea".

¡SABAÑONES!
Curan rápidamente con
BÁLSAMO TROPICAL
Estén o no ulcerados.
Frasco, 1,20 pesetas en farmacias y droguería de Pérez del Molino.

GRABADOR DE MODA
MONTERA, 38. - MADRID
Fábrica de Sellos de Caucho y Rótulos Esmaltados
Fechadores de caucho y metal
Numeradores automáticos
PIDAN CATALOGOS
(Nada de representaciones)

SANSON

EL MEJOR APERITIVO Y EL MEJOR DIGESTIVO

Representante exclusivo: DON GREGORIO CISNEROS MORO
Floranes, VILLA CISNEROS. Tel. 10-62

VINO Y JARABE DE DUSART
el Lactofosfato de Cal

EL JARABE DE DUSART se prescribe á las nodrizas durante la lactancia, á los niños para fortalecerlos y desarrollarlos, así como **EL VINO DE DUSART** se receta en la Anémia, colores pálidos de las jóvenes, y á las madres durante el embarazo.

Depósito en todas las Farmacias

CUCHILLERIA FINA
LAS MEJORES MARCAS
AFILADOR
PLAZA VIEJA

ADELFA PILA
Profesora en Partos y Masajista
CONSULTA DE 3 A 4
Concordia, 19 :: Teléfono 2254

POR GRATITUD
Me sobran unas pesetas, que estoy empleando desinteresadamente en propagar un remedio maravilloso (que me recomendó un sacerdote), y que me curó mis terribles hemorroides. Detalles gratuitos a todo el que sufra de almorranas. M. G., apartado 837.—MADRID.

Se vende papel de embalaje

CASA ALZOLA
BLANCA, 11

Optica : Completo surtido en cristales y gafas : Gemelos de teatro y campo de las acreditadas marcas Zeiss, Busch y Solgiander y otras : Colecciones completas de gemelos prismáticos Zeiss : Aparatos Cine Kodak, Pathé Baby y demás máquinas fotográficas.

BLENORRAGIA
(Purgaciones.)
Curación radical, tanto las recientes como las crónicas, tratándose uno mismo, con el tratamiento moderno
SECRETOL
Venta en farmacias, y Pérez del Molino.

El dinero invertido en publicidad es el que produce mayor rendimiento.

Compañía Trasatlántica Española

VAPORES CORREOS

Línea a Cuba y Méjico.

PROXIMAS SALIDAS DE SANTANDER, salvo contingencias:
— ALFONSO XIII, el 28 de noviembre.
— CRISTOBAL COLON, el 24 de diciembre.

Admitiendo pasajeros de todas clases y carga con destino a HABANA y VERACRUZ.

Estos buques disponen de camarotes de cuatro literas y comedores para emigrantes.

PRECIO DEL PASAJE EN TERCERA CLASE ORDINARIA
Para Habana, Ptas. 535, más 20'25 de impuestos; total, 555'25.
Para Veracruz.— 585, más 13'50 — ; — 598'50.

Línea Mediterráneo-Brasil-Plata

El día 5 de diciembre saldrá de Barcelona el vapor

INFANTA ISABEL DE BORBON

admitiendo pasajeros de tercera clase con destino a Río Janeiro, Montevideo y Buenos Aires.

Precio del pasaje en tercera clase ordinaria, para ambos destinos, incluídos impuestos, 563'50 pesetas.

Para más informes y condiciones, dirigirse a sus agentes en Santander: SEÑORES HIJO DE ANGEL PEREZ Y COMPAÑIA, paseo de Pereda, 36; teléfono 2363.—Dirección telegráfica y telefónica: GELPEREZ

LAS CANAS ENVEJECEN

Suprímalas usted con la incomparable agua de tocador,

LA FLOR DE ORO

Úsela algunos días como loción al peinarse y verá maravillado cómo desaparecen progresivamente, y su cabello recobra de nuevo el color natural. Con el uso de **La Flor de Oro** no tema que su cabello adquiera el color feo de otras aguas que, en lugar de favorecer, ridiculizan. Es absolutamente inofensiva y de uso muy agradable. No mancha, ni engrasa la piel, ni ensucia la ropa Extirpa la caspa y evita la caída del cabello, por ser enérgico desinfectante del cuero cabelludo.

DE VENTA EN PERFUMERIAS

GABANES — TRINCHERAS — TRAJES

Para NIÑO y HOMBRE — DESDE 15 PTAS.
LAS MEJORES Y MAS BARATAS DE LA PLAZA
Para NIÑO y HOMBRE — DESDE 9 PTAS.

GRANDES SURTIDOS A PRECIOS VERDADERAMENTE EXTRAORDINARIOS

Pellizas, Americanas y **Pantalones** de todas clases.—**Camisería** fina y ordinaria. **Corbatería** de novedad.—**Medias** y **Calcetines.**—**Trajes de Punto** y **Jerseys** de fantasía.—**Guardapolvos.**—**Buzos.**—**Gorras.**—**Bufandas.**—**Tirantes.**—**Pañuelos. Sábanas, Colchas, Toallas** y otros muchos artículos.

No olvide que esta Casa es LA MAS IMPORTANTE DEL NORTE DE ESPAÑA en toda clase de **Confecciones para Hombre y Niño,** y que nadie puede igualarla en precios y calidades.

SECCION DE SASTRERIA A MEDIDA CON GARANTIA DE CORTE Y CONFECCION

ATARAZANAS, 4 y 6 — **ALMACENES "LA BATALLA"** — PRECIOS FIJOS
MANUEL J. GUTIÉRREZ

M.E.C.D. 2017