EL CANTÁBRICO

DIARIO DE LA MAÑANA

Santander Año XXXV - Número 12.630 | Fundado por Don José Estrañi | Jueves, 24 de octubre de 1929

VIÑETA DEL JUEVES

GENTE CANTABRICA, DANZA Y CANTA

Buen jergón estaba hecho aquel "micer" francés que acompañaba al César Carlos V en sus estancias en la Montaña en los primeros años del siglo XVI.

Al buen galo no había mujer que le pareciese fea. Casi toda la crónica del viaje cesáreo lo esmalta con alusiones galantes. Muchas cosas le llamaron la atención al francés, además de la belleza de las mujeres y de lo bien que se comía. En San Vicente de la Barquera—"Saint Vincent sur mer", como él decía—, donde el Rey se detuvo varias semanas para defenderse de unas fiebres malignas, a fuerza de reliquias y de las atenciones de un físico hebreo, le llamó la atención un género de canciones "quant a quant" que entonaban las mujeres ante el Rey, con unos "tambourins" con sonajas. El día de San Miguel esas mujeres cantaron ante el Rey y, además, recorrieron las calles de la villa, cantando frente a los alojamientos de los señores principales y de los gentileshombres del séquito del Rey.

En una palabra, al "micer" le llamaron la atención los "picayos", el canto remoto y arcaico que acaso tiene su origen al pie de los dólmenes o en los castros cantábricos.

He aquí algo que supervive con una vieja emoción. Todos los pueblos del Continente cantan y danzan en coro. Cantan y danzan y danzan así todos los pueblos del mundo. Pero ningún pueblo canta y danza como los pueblos de España. Gente española canta y danza sobre el suelo ibérico como hace milenios, obedeciendo a mandatos primigenios, de las razas extintas, que al fundirse sobre la mesa hispánica conservaron "eso" vivo. "Eso" que no sé cómo se llama. Se llama "eso", nada más, tal vez. No tiene nombre, porque el día que lo tenga dejará de estar vivo.

De "eso" nos queda en la Montaña los picayos. Al "micer" francés es lo que le llama la atención, en primer término, al pisar tierra española. Al describirlos, con aquel francés elegante y flexible de su época, casi se olvida de decir que las mujeres son guapas. Hasta se complace en resaltar la fealdad chotuna de una de ellas: una fealdad ruda, como la de aquellas serranas bigotudas y lujuriosas del Arcipreste.

Pero la observación más fina del franchute es la siguiente: la de que aquellas mujeres canten sin que nadie se lo mande. "Nuestras mujeres—viene a decir—no lo harían si no se les rogara." Y es que, claro, para cantar y danzar sin que nadie lo mande hace falta "eso".

Y "eso" lo he visto yo la otra noche. Voy a decir cómo, y lo voy a decir "a lo alto", con aparato literario y todo, porque me gusta decirlo así.

Noche de Santa Teresa en una aldea. Una aldea al pie de un monte negro, embocada en una canal donde hay jabalíes y lobos. (¡Qué terrible prestigio el del lobo, todavía!) Por el valle, el río Salia, rutón y solemne. El ansar y la lera, blanca como un calvario; la gente cantábrica ha trabajado la tierra y ha ordeñado la vaca. Olor a terrones y a viras de leche fresca; picante olor a estiércol maduro. La gente cantábrica canta los picayos, frente a mí y a los míos.

Una cosa antigua nos azota a todos. Una cosa antigua, que es precisamente "eso". Seis mujeres, seis rostros iluminados por la luz de una bujía de estearina, cantan acompañándose con panderos, con los "tambourins" del "micer" cronista. Un ritmo heroico y galopante, y luego, la melodía monorrítmica del canto. Canto llano e igual, canto como una línea ondulante, de ondas bajas. De pronto, todo asciende: los gritos y los voladores. Todo, todo asciende: se quiebra la línea melódica y sube y estalla con los cohetes, allá arriba de la noche.

Son los mismos picayos del emperador Carlos.

La gente cantábrica, canta y danza como hace cuatrocientos años. Como hace cuatro mil. La gente cantábrica tiene "eso".

Y acaso no lo tiene más que en los picayos ya. Porque después del canto ancestral ha empezado a tocar el pito y el tamboril. Dos instrumentos pirriquis y plebeyos, sin gracia y... sin "eso". El pito montañés, es decir, ese pito que se toca en la Montaña, es un instrumento chillón, gangoso y ridículo, que no se ajusta a la lírica regional. Es una degeneración de la dulzaina y de la chirimía.

Y el tamboril: ese tamboril de bazar, con un estrépito mecánico y duro, de caja de regimiento. Otra degeneración del atambor, pastoso, solemne y grave.

Los picayos, en una aldea montañesa, con aquella luz de Zurbarán o de Ribera en los rostros prietos, anchos y tostados de las seis mujeres, tienen esa emoción antigua que no se encuentra en nada como en ellos. Para mí, que tengo esa honda preocupación por las cosas de mi tierra, pero por las cosas serias y hondas que no han sufrido la deformación; por las cosas que siguen produciendo con pureza la casta y la geografía, esos picayos de la noche de Santa Teresa, que seis mujeres cantaban "sin que nadie las mandara", han tenido el valor de la comprobación, una vez más.

Comprobar. Convencerse de que todo sigue bien, de que hay todavía algo que se produce con pureza, con una línea fina y ascendente. He aquí un gran placer psicológico que sólo podemos sentir en Occidente nosotros. La gente española que canta y danza igual que hace miles de años.

Victor DE LA SERNA

M.° CONACHY
DENTISTA
PASEO MENENDEZ Y PELAYO, 30. 2.°

COMENTARIOS

Hasta ahora los chicos influídos por lecturas perniciosas de vidas de bandoleros o por el espectáculo que les brindaba alguna que otra película en la que algunos pilletes realizaban unos cuantos desafueros, no habían llegado a concebir y llevar a la realidad un plan tan serio y arriesgado como el puesto en práctica por esa criatura valenciana de trece años, que ha hecho un escalo perfecto y peligroso para robar unas alhajas. Habíamos tenido noticia por los periódicos, en varias ocasiones, de que unos cuantos mozalbetes, deseando reproducir a lo vivo escenas que habían visto en la pantalla, se reunían y formaban una cuadrilla que jugaba a asustar a la gente, consiguiéndolo algunas veces.

El caso del pequeño de Valencia es excepcional y se presta a meditación. Claro que esa meditación debe estar principalmente, en el espíritu de los padres, que en muchos casos, por evitarse ruidos en casa o para librarse del trabajo de vigilar a los pequeños en la calle, los mandan invariablemente al cine, para que se distraigan y aprendan. Y como los cines, naturalmente no están hechos a base de que se exhiban en ellos películas educativas, propias para divertir el espíritu infantil, resulta que los chiquillos aprenden una porción de cosas que no debían saber, aparte el daño que se les infiere sometiendo sus nervios y su fantasía a tensiones nada favorables.

Y no se diga una vez más que es necesario redoblar el régimen de censura que ya existe para las películas. Ese régimen de censura tienen la obligación de subrayarle los padres, de enterarse a dónde llevan a sus pequeños y qué es lo que van a hacer. Pero, en general, se les cae la baba de gusto viendo cómo la criatura cuenta con cecco gracioso y verbo incoherente lo que ha visto en la pantalla, poniendo aún en los ojos su impresión de asombro y a veces de miedo, de verdadero horror... Y los mayores no podemos sospechar hasta dónde pueden llegar esas imprudencias, que a veces reflejan hechos dolorosos, como el llevado a cabo por ese niño de trece años en Valencia, que ha confesado que quiso poner en práctica lo que había visto en una película.

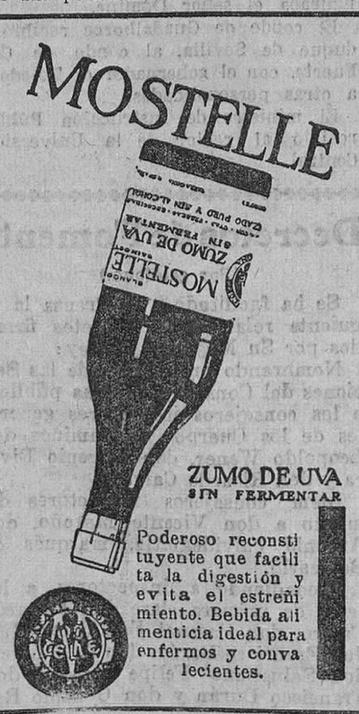

ZUMO DE UVA
SIN FERMENTAR
Poderoso reconstituyente que facilita la digestión y evita el estreñimiento. Bebida alimenticia ideal para enfermos y convalecientes.

SANATORIO MARÍTIMO CANTABRIA
SARDINERO-SANTANDER
Raquitismo, escrófula, linfatismo, tumores blancos
ESPLÉNDIDA SITUACION + TODO CONFORT
Las habitaciones preferentes tienen terraza independiente para la cura de aire y de sol.
ABIERTO TODO EL AÑO
Dirigirse á DON JESÚS MATA
MÉDICO-DIRECTOR

SEGUNDA PLUMADA

La estación de Reinosa.

Sigue sin cumplirse la promesa que hizo la Compañía del Ferrocarril del Norte a Reinosa respecto de la estación. En diferentes ocasiones el Ayuntamiento de la villa ha pedido que se haga una estación en consonancia con las necesidades locales y del tráfico. Escribimos la primavera pasada un artículo sobre este mismo tema, pidiendo a la Compañía el cumplimiento de esta promesa y de este deber. Nos dirigíamos también al Ayuntamiento y al comercio local para que no dejaran de insistir en tal demanda, pues sin insistencia y acumulación de razones, la Empresa puede aplicar su dinero allí donde más apremie o donde más se influya. Naturalmente que lo mismo el comercio local, que el Ayuntamiento, que los escritores debemos emplear la mayor finura en la petición, las mejores palabras y las razones más atinadas. Pero la insistencia es indispensable: a veces hasta la terquedad, aunque esto sea ya una cierta falta de finura. La terquedad o la continuidad, porque tampoco suele valer la demasiada cortedad o excesiva prudencia.

En efecto, se ha convertido la villa en un pueblo industrial. Ha aumentado de población hasta doblar el número de habitantes en doce años. La recaudación que hace la Compañía en Reinosa ha venido aumentando desde entonces intensamente y sigue su progreso. Otra gran Empresa, la Sociedad Española de Construcción Naval, sigue igualmente aumentando sus talleres. Parece también indudable que a la sombra de un tan gran productor del acero, nazcan industrias derivadas poco a poco. Las reformas y ampliaciones, en estaciones y en todo, se suelen hacer en virtud de hechos consumados y de probabilidades razonables o progresos lógicos, según antecedentes. No se debe esperar demasiado tiempo, por temor a que el progreso inicial y lógico quede sin realizarse, puesto que por de pronto hay una realidad imperativa y resultaría perjudicial dejar incumplido mucho tiempo lo necesario sobre cuyo retraso se echaría encima, después, la prisa de otro nuevo progreso. Tal como están las cosas en la villa campurriana, lo natural ya es acometer la construcción de la nueva estación que se necesita, desde hace más de seis años al menos, y la villa debe pedirlo a la Compañía una vez más. Es un verdadera necesidad, en lo referente al tráfico y en lo que respecta al decoro de la población. Pero también es necesario hacer la estación nueva por lo que se refiere al clima del país, pues la estación actual es una completa incomodidad para los negociantes de la localidad, para los empleados de la Empresa y para todos los viajeros que pasan por Reinosa. La estación actual se hizo sin sentido o con economía exagerada, inadecuadamente en absoluto a las necesidades y circunstancias del país. Es realmente una estación para cualquier línea del Sur o de climas blandos; pero no para un país a novecientos metros sobre el mar y de fríos y nevadas terribles. Esta es una razón que, en estos tiempos de mejor sentido, tiene tanta importancia como casi la razón del mayor tráfico. De la misma manera que se han ido mejorando los coches en confort y aseo, tiene que mejorarse la espera y el quehacer en la estación.

Es probable que lo mismo cuando el Ayuntamiento de Reinosa se dirija nuevamente a la Empresa que cuando los escritores de la villa se dirijan a la Empresa y al público, aleguen la Compañía y los lectores que se repiten otra vez los mismos argumentos. Si se alega esto, tenemos siempre también una contestación perfectamente adecuada: la de que los argumentos son irrefutables y la de que si los repetimos es porque también la Empresa repite sus argumentos de espera. Si la necesidad y la justicia de mejor servicio no las satisface la Compañía por las razones de ella, nosotros tenemos las razones nuestras para insistir y pedir lo que demostrativamente es de necesidad y de justicia. No podrá la Empresa hacer el gasto tal vez en tanto o cuánto tiempo; pero Reinosa está en su derecho de que los servicios se pongan en consonancia con la actualidad y de que pedirlos con insistencia es un medio razonable de que no se demore su cumplimiento demasiado. Es una vigilancia ineludible.

Se pasa, pues, el tiempo. Tampoco hay noticias concretas de una resolución. Podría aspirarse siquiera a que la Compañía dijera una fecha, para no seguir en la interinidad e incertidumbre. Se hará. No se hará. Habrá que esperar, sin que nadie pueda decir hasta cuándo y sin que nadie pueda influir en que se haga un año antes. Es una de esas esperas a que el tiempo lo resuelva. Había —creemos haberlo dicho en alguna parte—un burócrata que estaba sentado las horas legales en su asiento sobre su pupitre. Cumplía perfectamente. A su izquierda tenía una carpeta que se titulaba: "Expedientes que se encargará de resolver el tiempo". Y a su derecha otra carpeta con este rótulo: "Expedientes que ya resolvió el tiempo". El papel del burócrata era estar allí y pasar los expedientes de una carpeta a otra... Reinosa no sabe concretamente nada de su nueva estación. Por lo que nosotros hemos deducido en la villa, es una espera sin datos concretos y al azar del tiempo. Esto es lo que no nos parece razonable. El Ayuntamiento, el comercio y los otros Ayuntamientos circundantes a los que importa también que Reinosa tenga importancia y buenos servicios, deben hacer una gestión seria y definitiva cerca de la Empresa para que sepa el pueblo las razones del por qué no se hace ya la estación o las razones que obligan a no hacerla hasta tal año. Una respuesta concreta. Saber a qué atenerse y ver lo que se podrían variar las cosas acelerándolas y cooperando a ello.

Es, además, ahora otro momento favorable para pedirlo y tratarlo a tiempo. Fíjense el pueblo de Reinosa y sus directores que está a punto lo de la unión de la villa con la línea de Bilbao a León, llamada siempre de La Robla a Valmaseda. Creemos que esto es ya una solución muy inmediata. Resultará para Reinosa una comunicación ferroviaria más, pues tener el contacto con Las Rozas no es tenerle con su estación en la villa. Es ser Reinosa una estación entre otras dos ciudades de diferentes posibilidades y orientaciones. Se hará, por lo tanto, otra estación. Es posible y racional que próxima a la del Norte. Pero Reinosa puede aprovechar la ocasión para ver si es posible que las dos líneas coincidan en un solo punto, bajo un adecuado edificio. Sobre que la línea de Bilbao a León y La Robla tiene que hacer un gasto y la Empresa del Norte piensa hacer el suyo, sería una sugestión lo de la estación común o adecuada al tráfico, al clima y al decoro local. Al menos, hay una nueva ocasión para tratar otra vez en favor de los servicios de Reinosa...

R. SANCHEZ DIAZ

21 de octubre de 1929.

Leopoldo Rodríguez F. Sierra
Especialista de enfermedades de la piel y secretas.
Suspende su consulta por asistencia al Congreso del Cáncer de la piel, que se celebra en Barcelona.

IMPRESIONES

Al director, profesores y alumnos del Instituto de Santander

Noche invernal, lluvia, ventisca; noche verdaderamente trágica, como la que siguió al espléndido día de abril en que un discípulo me cogió el valioso ejemplar de la Daplidizoidea... El temporal imponía a mi cuerpo viejo cierto respeto; pero, despreciando el ridículo temor al mal tiempo, me lancé a la calle con el alma plena de satisfacción y llegué a cumplir mi promesa a los ilustrados profesores que, con esa galantería que da matiz tan bello a la ciencia en nuestros centros docentes, habían señalado el día de la conferencia, ofreciéndome el medio de ponerme en contacto con los alumnos del Instituto.

Afabilísimamente recibido por el director y Claustro de profesores; presentado a los alumnos por el señor director en un magnífico discurso, en que, a través de inmerecidos elogios a mi persona, que disculpa la afinidad de sentimientos que nos une, dí la conferencia. La efusiva y cordial despedida de profesores y alumnos, al terminar, y la exquisita delicadeza que por parte de Cendrero coronó el acto, al evitarme al regreso las inclemencias de la noche, dejaron indeleble recuerdo en mí, como la "noche trágica" de abril, que coronó uno de mis más importantes descubrimientos.

En el principio de éstos, un alumno aprovechado me dió la base, y a su fin ¡qué dichoso fuí al ofrecer a la ciencia montañesa mi labor, en la tierra de mi madre, para mí siempre tan amada!

Por eso pido este pequeño espacio a EL CANTABRICO, para en él ofrecer a profesores y alumnos con efusión sincera la expresión de mi agradecimiento y mi cariñoso afecto.

Federico IRIARTE

C. García Luquero.
Por ausencia de varios días, suspende sus trabajos de
LABORATORIO MEDICO

ANTONIO ALBERDI
Vías urinarias, partos y enfermedades de la mujer.—DIATERMIA.
Consulta de diez a una y de tres a cinco.
Amás de Escalante, 16, 1.°—Tel. 2774.

R. PRESMANES DENTISTA
Puente, 1 duplicado, principal.

POLITICA EXTRANJERA

LA CRISIS MINISTERIAL EN FRANCIA

(Por teléfono.)

SOBRE LA FORMACION DEL NUEVO GOBIERNO

París.—Según "Le Matin", anoche, en los pasillos de la Cámara, se hablaba mucho de un Ministerio Steeg, con Herriot en el Ministerio de Negocios Extranjeros, Daladier en Guerra y Chantempes o Albert Serrault en el Ministerio del Interior.

Vuelven, pues, a oirse cábalas y rumores, creyéndose también en la participación de Boncour, en una formación orientada hacia la izquierda.

Se hablaba también de un Gabinete de concentración republicana, con Tardieu al frente; pero esta combinación no parece muy probable más que en el caso de que se intentara modificar la orientación que nació en el escrutinio de ayer.

El resultado de la votación efectuada en el día de ayer ha causado en todas las esferas y en todas partes gran estupefacción.

Agrega el periódico que los ministros, cuando caminaban por el paseo de Bourbon en dirección al Elíseo, lo mismo que anteriormente en los pasillos de la Cámara, no podían ocultar que se hallaban bajo el peso de su propia victoria inesperada.

Por su parte, "Excelsior" dice que después de la sesión de ayer tarde, en los pasillos de la Cámara, algunos diputados opinaban que el presidente Doumergue acaso hiciera un nuevo llamamiento a Briand; pero éste parece dudoso que acepte.

Briand atravesaba sonriente los pasillos del Palacio Bourbon, y exteriorizaba su satisfacción de haberse descargado del peso, diciendo:

—¡Ah, no; no formaré parte de una nueva combinación!

COMIENZAN LAS CONSULTAS

París.—Esta mañana, el presidente Doumergue ha dado comienzo a sus consultas, recibiendo a los presidentes de la Cámara y del Senado.

Continúan barajándose numerosos nombres por los políticos.

COMENTARIOS DE LA PRENSA FRANCESA

París.—Toda la Prensa recoge la sorpresa que ha producido la crisis del Gobierno presidido por Briand.

Este ha manifestado que no podía continuar al frente del Gobierno, y que si Poincaré estuviese restablecido sería el hombre indispensable para salvar a Francia de la crítica situación por que atraviesa.

Los jefes de grupo parece que indicarán para formar nuevo Gobierno a M. Tardieu.

La impresión general es que la solución de la crisis será larga y laboriosa. El Congreso radical socialista, que se celebrará en Reims del 24 al 27 del actual, mantendrá alejados de París a los jefes de dicho partido, y por ello se da como probable que no podrá constituirse nuevo Gobierno hasta pasada la última de dichas fechas.

Los centros políticos dicen que la Cámara misma apareció como estupefacta ante la obra llevada a cabo con la crisis que ella misma ha producido.

Opinan que la tarea de Doumergue para nombrar sucesor al Gabinete Briand, es muy difícil.

"Le Petit Parisién" dice que los radicales aceptarían de buen grado encargarse de la formación de un nuevo Gabinete de concentración.

"Le Figaro" expresa que la opinión pública francesa vería con gusto la formación de un Ministerio nacional.

"Le Journal" da cuenta de que al informar un redactor suyo al señor Clemenceau de la caída del Ministerio, dijo que lamentaba vivamente no poder subir a la tribuna para difundir la política exterior del señor Briand.

LA IMPRESION EN ROMA

Roma.—La Prensa, con ocasión de la caída de Briand, dice que estos son los frutos del régimen parlamentario, que por una cuestión de oportunidad o inoportunidad sobre el aplazamiento de unas interpelaciones, provoca una crisis que perturba y viene a paralizar la vida administrativa del país.

INQUIETUD EN ALEMANIA

Berlín.—La dimisión del Gabinete Briand ha inspirado en todos los círculos políticos alemanes gran inquietud.

Se teme en Berlín que un Gobierno de concentración orientado hacia las derechas ponga en peligro los acuerdos adoptados en La Haya, así como también la evacuación de la orilla izquierda del Rhin.

Algunos periódicos dicen que la caída de Briand es una pérdida irreparable para Europa. En tanto otros, deplorando la dimisión, declaran que cualquier Gobierno que se forme, se halle o no integrado o presidido por Briand, tendrá que seguir la política iniciada por éste, porque no hay otra posible.

LA OPINION EN LONDRES

Londres.—La noticia de la caída del Gabinete Briand ha causado en todo Londres gran sorpresa.

Entre los muchos rumores que circulaban figuraba el de que Briand sería casi seguro instado nuevamente a formar Gobierno, o, por lo menos, que sería el ministro de Negocios Extranjeros de Francia en la próxima Conferencia naval de Londres.

La Prensa inglesa de esta mañana expresa unánimemente su sorpresa ante el fin del Gabinete Briand, pues si bien es verdad que se conocían las declaraciones de ayer mismo hechas por el presidente del Consejo, el fin del Gabinete se creía menos inmediato.

LA INAUGURACION DE LA CASA DE SALUD

Por la mañana llegará el ministro de la Gobernación, y a las doce será el acto inaugural.

El Círculo Mercantil pide al Comercio que cierre sus puertas.

EL MINISTRO DE LA GOBERNACION

Llegará, como es sabido, a las ocho de la mañana.

Le esperarán en la estación las autoridades provinciales y locales y representantes de todas las entidades y corporaciones.

Elementos de significación le preparan un cariñoso recibimiento.

También bajará a la estación, para rendirle los honores correspondientes a su elevado cargo, una compañía del regimiento de Infantería Valencia, con bandera y música.

Si aprueba el programa preparado, acaso visite el vicepresidente del Consejo el Sanatorio Marítimo Nacional de Pedrosa.

En cualquier caso, a las doce de la mañana acudirá a la inauguración de la Casa de Salud Valdecilla, donde se permitirá el libre acceso del público, a fin de que éste pueda apreciar en su soberana grandeza la excepcional obra del ilustre prócer montañés.

LOS NIÑOS DE VALDECILLA, A SANTANDER

Por la mañana llegarán a nuestra ciudad, invitados por la Comisión organizadora de los actos del sexto distrito, los niños de las escuelas de Valdecilla, que asistirán a los distintos festivales preparados en su honor.

Hasta Muriedas, para saludarles, saldrán en distintas camionetas, desinteresadamente cedidas por sus propietarios-conductores, representantes de los niños de las escuelas y de los asilos santanderinos.

El programa infantil será el siguiente:

A las once de la mañana, gran festival atlético infantil en Miramar, al que asistirán los niños que de Valdecilla vendrán a esta, los del Asilo y Casa de Caridad y los de las diversas escuelas municipales y nacionales de Santander.

A las doce, inauguración del consultorio de la Casa de Salud Valdecilla, con asistencia de los niños antes citados.

A la una y media, un suculento banquete en el Frontón Santander a diez niños y diez niñas del Asilo y Casa de Caridad, los niños de uno y otro sexo de las escuelas de Valdecilla y sesenta niños y sesenta niñas de las escuelas de Santander.

Este banquete será servido por lindas señoritas, con la cooperación de los exploradores santanderinos, que a tal efecto se han ofrecido espontáneamente.

A esta misma hora se dará otro banquete a los pobres recogidos en La Caridad de Santander, siendo servido por bellas señoritas.

A las tres y media, función infantil en el Gran Cinema, a la que asistirán los niños de Valdecilla, Asilo y Casa de Caridad, y escuelas de Santander, donde se proyectará un programa recreativo e instructivo, que hará el deleite de la infancia.

Durante este espectáculo, las señoritas les distribuirán 3.000 pasteles.

LA GRATITUD DE LAS CIGARRERAS MONTAÑESAS

No podía faltar, y no faltará en el memorable acto de hoy, el homenaje de las cigarreras montañesas al marqués de Valdecilla.

Una Comisión de aquéllas entregará al ilustre prócer un elegantísimo estuche, y dentro de éste una valiosa placa de plata con la siguiente inscripción: "Gratiud al marqués de Valdecilla, cuya obra de caridad culminará con la inauguración de la Casa de Salud que llevará su nombre, perpetuándole.—Las cigarreras de Santander, 24 de octubre de 1929."

El acto de la entrega será simpatiquísimo y emocionante.

CIRCULO MERCANTIL E INDUSTRIAL

Ruega a sus asociados al comercio en general cierren hoy sus puertas a las doce, para acudir al acto de inauguración de la Casa de Salud Valdecilla. El pueblo de Santander tiene ahí un modo de testimoniar su gratitud al ilustre marqués de Valdecilla, que tanto bien ha hecho a la Montaña. — La Directiva.

ULTIMOS DONATIVOS RECIBIDOS PARA EL HOMENAJE AL EXCELENTIMO SEÑOR MARQUES DE VALDECILLA

Suma anterior, 3.743'75 pesetas.

Don Baldomero A. de Celis Corti-

M.E.C.D. 2017

nes, 25 pesetas; Ateneo de Santander, 25; Uno del 2, 25; don Julio Cortiguera, don Braulio González y Sociedad Deportiva Unión Montañesa, a 10 cada uno; don Antonio Viadero, doña Natividad Suero de Viadero, don Rufino Igareda, José Herbón y Manuel Capa, a 5 cada uno; Alfredo Viadero Suero, Antonio Viadero Suero, Goyita Viadero Suero, Pepita Viadero Suero, Natividad Viadero Suero, Boca Gato, Cimbel, El Cuba, E. Herrero, Un bruja, G. M., Otro bruja y Nicolás Sampedro, a 1 cada uno; Sociedad Nestlé (La Penilla), 50; Una señora, 25; Máximo Bolado, 10; Estación de Pequeña, 10; Un barbero, 0'50.

Total, 3.982'25 pesetas.

JOYERIA-ORFEBRERIA
CANO
SAN FRANCISCO, 25
La más surtida :: Objetos para regalos :: Relojes de marca :: Artículos de iglesia y religiosos
Ultimas novedades.
VISÍTELA

DISPOSICIONES OFICIALES

(Por teléfono.)

Madrid.—La "Gaceta" publica hoy las disposiciones siguientes:

Autorizando un canje de valores entre el Estado y el Patronato de Casas militares de Madrid.

Nombrando delegado de Hacienda de Castellón a don Críspulo José Sánchez.

Nombrando jefe de Administración de Hacienda, en la provincia de Valencia, a don Angel Arnaud.

Ascendiendo a jefes de Telégrafos a don Francisco Prat y don Mariano Martínez.

Jubilando al catedrático de Derecho de la Universidad de Salamanca don José Martínez.

Idem al jefe de Administración del Ministerio de Instrucción pública don Vicente Cuadrillero.

Nombrando jefe de Administración del Ministerio de Instrucción pública a don Miguel Martínez Rivas.

Idem de segunda clase a don Vicente Mardones.

Ascendiendo a jefe de Administración de segunda clase a don José Cazalis.

Declarando cesante al portero del Ministerio de la Gobernación don Pedro Gallart.

Declarando en situación de supernumerario al profesor de la Escuela Superior del Trabajo don Eduardo Perodi.

Declarando en estado de liquidación forzosa intervenida a la Sociedad auxiliar financiera de Obras y Parcelaciones.

Autorizando al Real Automóvil Club de Cataluña para celebrar el día 24 del actual una carrera de automóviles en cuesta en la avenida de la Exposición.

Idem a la Sociedad "Peña Rhin", de Barcelona, para celebrar una carrera de motocicletas y velomotores, denominada "Octava carrera internacional de la Rabasada".

—El "Diario Oficial del Ministerio del Ejército" publica las siguientes disposiciones:

Concediendo el pase a situación de reserva al coronel de Estado Mayor don Emiliano Borrajo.

Idem el retiro para Zaragoza al teniente coronel de Caballería don José Ginés Cortón.

Anunciando concurso para proveer una vacante que existe en la fábrica de Artillería de Sevilla, entre coroneles y tenientes coroneles de dicha Arma.

Concediendo el retiro al teniente coronel médico don Carlos Cerro.

Calzados "La Americana". Expone preciosos modelos temporada invierno. Visite sus escaparates. Puerta la Sierra, 1.

DIPUTACION PROVINCIAL

SANTANDER

Durante el próximo mes de enero se distribuirán gratuitamente plantas de morera procedentes del vivero provincial.

Las plantas son de porte bajo y mediano, indicadas para la crianza del gusano de seda.

Las peticiones se harán a esta Diputación, detallando el número de plantas (que no podrán ser inferiores a 25), punto de residencia del peticionario y estación del ferrocarril a que hayan de facturarse, debiendo acompañar o remitir, por giro postal, veinte céntimos de peseta por planta, para gastos de arranque, embalaje, acarreo, etcétera, a la estación.

REBOLLEDO.—CORONAS DE FLORES

†

EL SEÑOR

D. Francisco Murga González Tánago

Falleció en Santillana del Mar el día 23 del actual, a las seis de la tarde

A LA EDAD DE 69 AÑOS

habiendo recibido los Santos Sacramentos y la bendición Apostólica.

R. I P

Su esposa doña Concepción Fernández Falcones; hijo Francisco Murga (capitán de la reserva naval); hermana Aurelia; hija política Carmen Abad; hermanos políticos Ruperta, Rosalina e Isidoro Fernández y doña Matilde San Vicente; nietas, sobrinos y demás parientes,

Ruegan a sus amistades le encomienden a Dios en sus oraciones y asistan a la conducción del cadáver, que se efectuará hoy, 24, a las cuatro y media de la tarde, desde la casa mortuoria al cementerio de esta villa, y a los funerales que, por el eterno descanso de su alma, se celebrarán el viernes, 25, a las ocho de la mañana, en esta colegiata, favores que agradecerán.

Santillana del Mar, 24 de octubre de 1929.

Entierro del general Nouvilas.

(Por teléfono.)

Madrid.—Esta mañana llegaron a Madrid, en el tren correo de Galicia, los restos del general don Godofredo Nouvilas, gobernador que fué de El Ferrol.

El coche donde llegaron dichos restos fué desenganchado del convoy y trasladado a una vía muerta. En el interior del vagón se dijeron misas hasta las diez de la mañana, hora en que se organizó el traslado del cadáver.

El cortejo fúnebre fué presidido por los ministros de la Gobernación y del Ejército, con los hijos y familiares del finado.

Asistieron numerosos generales, jefes y oficiales. Entre los primeros figuraban numerosos compañeros que fueron del finado durante la época del Directorio Militar, entre ellos el señor Cabanellas.

El duelo se despidió en la Glorieta de la estación de Atocha, continuando parte de la comitiva hasta el cementerio de Santo Domingo, donde recibió sepultura el cadáver del general Nouvilas.

HOTEL REAL
ABIERTO TODO EL AÑO
TEMPORADA DE INVIERNO
Pensión completa en habitación con baño
40 PESETAS

GACETILLAS TEATRALES

Salón Reina Victoria.

REAPARICION DE LUISITA ESTESO

Ante un público numerosísimo, atraído por el recuerdo grato de la última actuación de esta artista en el Gran Cinema, hizo su reaparición ayer Luisita Esteso en el Salón Reina Victoria.

Su simpatía y gracia personal, y sobre todo su estilo peculiarísimo de decir los cuplés con bruscas transiciones entre lo serio y lo cómico, son ya conocidos del público de Santander, que una vez más tuvo ocasión de aplaudir el saladísimo trabajo de esta "estrella", hoy por hoy una de las primeras de su género, cuya manera, sentimental y humorística a un mismo tiempo, encaja tan bien dentro de los gustos actuales. Especialmente fueron aplaudidas sus parodias de tangos y canciones criollas, y entre ellas la de "Chiquita", que fué celebradísima.

Luisita Esteso pasa a actuar hoy en el Gran Cinema, donde presentará nuevos números, haciendo su debut como intermedista el notable bailarín excéntrico "Tito". Completará el programa la superproducción interpretada por Ronald Colman y Wilma Banky, "La llama mágica".

Extravío de una vaca

parda, tudanca, cuernos abiertos, herrada, con una H en el cuadril derecho, propiedad de la viuda de Casuso, Astillero.

De San Sebastián.

(Por teléfono.)

EL FALLECIMIENTO DEL MAESTRO ESNAOLA

San Sebastián.—La Junta directiva del Orfeón Donostiarra visitó esta mañana a las autoridades para invitarlas a los funerales y entierro del director de dicho Orfeón, señor Esnaola.

Los funerales tendrán lugar mañana, a las diez, en la iglesia de San Ignacio, y acto seguido se verificará la conducción del cadáver.

Para asistir a estos actos, son esperadas Comisiones de Vitoria, Pamplona y Bilbao.

Es enorme el número de telegramas y telefonemas de pésame que se reciben en el Orfeón.

CAMION DESTRUIDO POR UN INCENDIO

Próximamente a las diez de esta mañana, un autocamión de la matrícula de Navarra, que venía a San Sebastián cargado de leña, tuvo que parar en las cercanías de Lasarte, por haber sufrido una avería.

Al ir a repararla el conductor, se inflamó la gasolina del motor.

El camión se quemó, lo mismo que la leña, y el chofer resultó ileso.

REMITIDO

CONDENA POR HURTO DE FLUIDO ELECTRICO

Por el Juzgado municipal del distrito del Oeste de esta ciudad, se ha dictado sentencia en virtud del juicio promovido por la S. A. Electra de Viesgo, condenando a Joaquín Perojo Porras, domiciliado en la calle de San Fernando, número 22, mansarda derecha, puerta número 8, a sufrir la pena de diez días de arresto, como autor de una falta de hurto de fluído eléctrico a dicha Sociedad, a la que deberá indemnizar abonándola la cantidad de diecisiete pesetas con cuarenta céntimos, y satisfaciendo, además, todas las costas del juicio.

AUDIENCIA

SENTENCIA

En la causa seguida, por el delito de robo, contra Miguel Ferro Delgado y Luis Santamaría Perodia, se ha dictado sentencia, condenando a Ferro a cuatro años de reclusión, y un año de igual pena a Santamaría, e indemnización solidariamente de 506 pesetas al perjudicado.

R. MAZA MADRAZO
PULMONES Y CORAZON
RAYOS X.—ELECTROCARDIOGRAFO
Neumotórax y quimioterapia de la tuberculosis. De 10 ½ a 1 y de 3 a 5. A los pobres, martes y sábados, de 5 a 6.
BURGOS, 3, 1.°—TELEFONO 3626.

FRANCISCO DE SOPELANA
CONSTRUCTOR DE OBRAS
NUEVOS TALLERES.-San Fernando, núm. 43
CONSTRUCCION DE OBRAS Y MUEBLES
Teléfono 15-18

El correo aéreo Madrid-Santander.

Será un servicio muy útil durante la temporada veraniega.

Se ha establecido el servicio diario de transporte de correspondencia nacional por vía aérea en las líneas de Madrid a Barcelona y de Madrid a Sevilla, en el que sólo se ha incluído las cartas, las tarjetas postales sencillas y dobles y los giros postales. Las dos primeras clases de envíos son admitidas también con el carácter de certificado. Llevarán en la cubierta, de modo claro y visible, la indicación "Por vía aérea" y la tarifa para esta clase de correspondencia es doble de la fijada para su circulación por vía terrestre, a excepción de la de los giros postales, que es de diez céntimos por libranza. Se cuidará de entregarla a mano en las administraciones de Correos. El horario de la primera de dichas expediciones es el siguiente: Salidas de Madrid, a las 12,30; llegadas a Barcelona, a las 15,50. Y el de la segunda: salida de Madrid, a las 13; llegada a Sevilla, a las 15,30. La correspondencia cursada por avión es considerada, además, como urgente, a los efectos de su tránsito por el servicio postal y de su entrega a domicilio.

Creado ese servicio postal aéreo, que dará, indudablemente, un excelente resultado, nuestras fuerzas vivas, nuestros elementos directores, nuestras activas Corporaciones administrativas ¿se pondrán o no se pondrán de acuerdo para conseguir que de ese progreso del servicio postal saque Santander algún provecho? Un servicio diario aéreo de transporte de correspondencia de Madrid a Santander, durante la mayor parte del año no nos es a los santanderinos muy necesario. Pero, con tiempo, sin las prisas de última hora, iniciando cuanto antes las gestiones, para continuarlas luego con insistencia, debemos procurar que desde el próximo verano, durante las temporadas estivales disfrute nuestra ciudad de las ventajas de un servicio de ese género.

De Madrid viene mucha gente a veranear a Santander, y para estos veraneantes sería de gran conveniencia el disponer de ese servicio postal aéreo, que les facilitaría sus constantes relaciones con sus respectivas familias y también la rapidez en las correspondencias relacionadas con sus negocios. El giro postal aéreo les tiene que resultar utilísimo a quienes veranean lejos de la villa y corte, de donde pueden recibir los fondos que necesiten a las pocas horas de pedirlos. Valiéndose del teléfono y del servicio postal aéreo, los veraneantes de Madrid podrán decir que están en Santander como en su casa.

Para gestionar la creación de este servicio aéreo Madrid-Santander, no conviene dejar que el tiempo pase. Ya nos harán ver con qué actividad hay que trabajar en estos asuntos las fuerzas vivas de otras ciudades veraniegas. Si logramos la promesa de la creación de ese servicio, habrá que preparar un campo de aterrizaje para los aviones de la línea postal aérea. Y esto no se improvisa. Exige algún estudio previo y algunos trabajos que no pueden ser realizados precipitadamente. Y será otro atractivo más para nuestras playas el decir, oportunamente, cuando se acerque la próxima temporada estival, que Santander tendrá durante todo el verano un servicio postal aéreo con Madrid. Para la jornada regia será muy útil esta rapidez en el transporte de la correspondencia.

Si también esta aspiración "la dejamos para luego", las gentes de otras playas se nos adelantarán, y es posible que tengamos que lamentar, una vez más, los naturales efectos de nuestra lentitud, o de nuestra pereza.

SAIZ ANTOMIL MEDICINA INTERNA
APARATO DIGESTIVO Y NUTRICION
De 11 a 1 y 4 a 5. Muelle, 34. Tel. 1819.

Dr. F. CALATAYUD
MÉDICO DENTISTA
EXTRACCIONES SIN DOLOR
Plazuela del Príncipe, 1. 1.°

FELICES Y LAUDABLES INICIATIVAS

Las bolsas de viaje para que visiten los obreros las Exposiciones.

No nos cansaremos de repetir que quienes deben ir a la Exposición de Barcelona son los obreros jóvenes, porque allí pueden aprender mucho, mientras que los turistas que sólo van a curiosear, es muy posible que no aprendan nada. Y en una nota que nos envía el Instituto Nacional de Previsión se nos dice que, afortunadamente, los obreros han comenzado ya a visitar las Exposiciones. En varios trenes, el día 21 del corriente llegaron a Barcelona noventa y cinco obreros y empleados, que estarán en la ciudad condal hasta el día 30, para aprovechar las lecciones que la Exposición les ofrece. Todos ellos disfrutan, a este fin, de bolsas de viaje, concedidas, en concurso, por el Instituto Nacional de Previsión y por sus Cajas colaboradoras, a obreros que han hecho aportaciones voluntarias. La expedición ha sido organizada por dicho Instituto, con la ayuda de las Cajas colaboradoras, y la Dirección y el Comité de la Exposición han atendido con eficaz simpatía a cuanto les cabía hacer o autorizar en la organización de esta visita. Y una expedición análoga se prepara con el fin de que los obreros visiten la Exposición de Sevilla. Los obreros de la provincia de Santander que figuran en la expedición que llegó el día 21 a Barcelona, son, según vemos en un folleto relativo a esta "visita de obreros previsores", don Eusebio Hernández Platón, don Felipe Martín Ruiz, don Agustín Cayón Fernández y don Ricardo Reguero García, mecánico el primero y los demás ajustadores.

Un señor consejero delegado del Instituto Nacional de Previsión, don A. R. de la Fuente, nos dice, en atenta carta, que el deseo de este Instituto al iniciar la concesión de las "bolsas de viaje", fué que así comenzase una serie de iniciativas, encaminadas todas a facilitar el aprovechamiento de las enseñanzas de la Exposición al mayor número posible de obreros. Ya hubo alguna otra iniciativa, tan simpática como la del Instituto de Reeducación de Inválidos establecido en Carabanchel. Y nos dice también el citado señor que si la Prensa pone de relieve la utilidad social de estas expediciones, es posible que todavía se logre que un número considerable de trabajadores visite las Exposiciones de Barcelona y Sevilla.

En nuestras páginas se ha escrito mucho sobre este tema, desde que ambas Exposiciones fueron inauguradas. Si deseamos vivamente que la Montaña dé fe en la Exposición de Barcelona de su cultura artística, también aspiramos a que sean muchos los obreros jóvenes montañeses que vayan a aprender algo en esa gran exhibición, en la que se ve a qué admirable grado de progreso ha llegado en España el trabajo manual, que sabe interpretar fielmente y convertir en realidades las ideas de las inteligencias creadoras. Si nosotros, individualmente, dispusiésemos de los recursos suficientes para visitar detenidamente la Exposición de Barcelona, creeríamos que sería lo más acertado entregárselos a un joven obrero, para que fuese él a visitarla, puesto que en ella aprendería bastante más de lo que podría aprender quien al trabajo manual no se dedica.

Todas las iniciativas que tengan por objeto facilitar a los obreros el aprovechamiento de las enseñanzas de la Exposición de Barcelona, y de la de Sevilla, deben ser secundadas—activamente, que el tiempo corre—tanto por los trabajadores como por los patronos, a quienes conviene mucho que sus obreros se perfeccionen todo lo posible en sus oficios.

Dr. VAZQUEZ ANDIANDE
Partos y enfermedades de la mujer. Cirugía y medicina de esta especialidad.—RAYOS X.—DIATERMIA.
San Francisco, 21, primero, de 11 a 1 y de 4 a 6.—Teléfono 3122.

Nuevos modelos para Señora, Caballero y Niños se exhiben en nuestros escaparates
Precios más baratos que nadie
CALZADOS FERNANDEZ
COLOSIA, NUM. 1 (Bajos del «Hotel Ignacia»)

GRAN CINEMA
HOY, JUEVES — A las seis y media y diez y cuarto
Sensacional acontecimiento - Exito extraordinario de
LUISI ESTESO
en sus aplaudidísimas creaciones serio-cómicas
HOY, CAMBIO COMPLETO DE REPERTORIO
Intermedios a cargo del formidable bailarín excéntrico
TITO
Completará el programa la superproducción, interpretada por los colosos de la pantalla RONALD COLMAN y WILMA BANKY
LA LLAMA MAGICA
ADMISION DE CUPONES DEL LUNES

La tragedia a bordo del "Mary".

(Por teléfono.)

Sanlúcar de Barrameda.—Como se recordará, hace algún tiempo, a bordo del yate "Mary", de nacionalidad portorriqueña, se registró en este puerto un trágico y misterioso suceso, del que fueron protagonistas su propietario, el doctor Franceschi, y el marinero apellidado Carbó.

El resultado del examen minucioso del cadáver del marinero ha dado como consecuencia el hallazgo de la bala que, sin duda, hubo de ocasionarle la muerte. Se hallaba alojado dicho proyectil en la cuarta vértebra cervical.

El juez que entiende en la causa ha trasladado al auditor el informe emitido por los forenses.

Teatro Pereda
GRAN COMPAÑIA DE OPERETAS Y ZARZUELAS "UGHETTI"
Hoy, jueves, 24 de octubre
TARDE, a las 6 y 1/4 ("Matinée" de moda)
Ultima representación (a petición) de la inmortal opereta, del maestro Lehar, gran éxito de esta compañía,
LA VIUDA ALEGRE
NOCHE, a las 10 y 1/4
Sensacional estreno de la lindísima y regocijante opereta, original del maestro Lombardo, titulada
CHIN-CHI-LA
Uno de los mayores triunfos mundiales del género. — Interpretación inimitable de la compañía.—Fastuosa «mise en scéne».
Próximo estreno de LA PRINCESA DEL CIRCO, la obra de la temporada. Ultimos días de actuación de la compañía.—En breve, sensacional debut de la formidable compañía de revistas de gran espectáculo «VELASCO».

Maestros condecorados.

(Por teléfono.)

Madrid.—En el Ministerio de Instrucción Pública se ha comunicado a los periodistas que han sido premiados tres maestros, en la forma siguiente:

Le han sido impuestas, con gran solemnidad, las insignias de la cruz de Alfonso XII, en Falces (Navarra), al maestro jubilado don Eustaquio Díaz Aldasoro, el cual desempeñó dicha escuela durante muchos años, con celo, inteligencia y abnegación que todos recuerdan y recordarán por mucho tiempo.

En el Ayuntamiento de La Coruña le ha sido impuesta la cruz de Alfonso XII a la directora de la Escuela Normal de Maestras, doña Mercedes Tella.

El Ayuntamiento de Borge (Málaga) acordó, en una de las sesiones pasadas, dedicar una lápida conmemorativa al dignísimo maestro nacional, jubilado, don Juan Fernández Criado, y pedir para él la encomienda de Alfonso XII.

EL CANTABRICO
APARTADO 20.
TELEFONOS:
REDACCION: 2110.
ADMINISTRACION: 3571.

Visitas en los Ministerios.

(Por teléfono.)

Madrid.—El secretario general de Asuntos Exteriores recibió a una Comisión del valle de Andorra, que le habló de asuntos relacionados con aquellos valles. También recibió al arzobispo de Santiago.

Visitaron al ministro del Ejército numerosos generales, jefes y oficiales, entre los cuales se hallaba el capitán Ruiz de Alda.

El ministro de Hacienda recibió también numerosas visitas, entre las que figuraba el señor Dómine.

El conde de Guadalhorce recibió al duque de Sevilla, al conde de Casa Fuerte, con el gobernador de Toledo, y a otras personalidades.

El ministro de Instrucción Pública recibió al rector de la Universidad Central.

Decretos de Fomento

(Por teléfono.)

Se ha facilitado a la Prensa la siguiente relación de decretos firmados por Su Majestad el Rey:

Nombrando presidentes de las Secciones del Consejo de Obras públicas a los consejeros inspectores generales de los Cuerpos de Caminos don Leopoldo Wener, don Eugenio Rivera y don Ricardo Calvet.

Idem consejeros inspectores del mismo a don Vicente Maroño, don Antonio Valvidegoitia, marqués de Benicarló.

Ascendiendo a inspectores a los jefes de primera clase don Eduardo Castro, don Pascual Fernández Hué, don Francisco Barón, don José Mach, don Salustiano Felipe Pérez, don Francisco Durán y don Gonzalo Ramírez.

Idem de segunda, a don Vicente Rubio, don Pedro Moreno, don Rafael San López Sandino, don Ramiro Pegol, don José Codera, don Luis Camiña, don José Grande, don Ignacio Morillo, don Narciso Amigo y don José María Arés.

Declarando jubilado al oficial mayor de primera clase de Obras públicas don Ramón Rúa.

La epidemia de parálisis infantil.

(Por teléfono.)

Madrid.—La Dirección de Sanidad ha facilitado una nota sobre la presentación en Madrid de varios casos de parálisis infantil.

Se dictan normas para los casos que se presenten.

El director de Primera enseñanza ha dirigido una excitación a todos los maestros para que estén atentos a la falta de escolares a clase y procuren averiguar los motivos.

Se proyecta la desinfección de los libros y otras medidas preventivas.

El director del hospital del Niño Jesús cree que no hay motivos para alarma.

LUIS HONTAÑON
MEDICINA GENERAL
Corazón y pulmones. Electrocardiografía.
Hernán Cortés, 9.
Consulta de 11 a 1 y de 3 a 5, en PASEO DE PEREDA, 21. ENTRESUELO.

LAS NOTICIAS

CARIDAD

Se encuentra en la mayor miseria, habiendo tenido que ser recogido en el Hospital, pero quedando en el mayor desamparo sus hijos—son seis en casa—, el infortunado obrero Cayetano Fernández Rivero, de sesenta y ocho años de edad.

Los que quieran hacer una obra de misericordia llevando una limosna a familia tan necesitada puede dejarlo en la panadería de Carús, Puerta de la Sierra.

JUAN JOSÉ LASTRA MEDICO especialista en enfermedades de los niños, de la Gota de Leche.
Traslada su consulta a Becedo, núm. 1, 1.°

Vino BAYARD El más enérgico de los reconstituyentes.
Devuelve fuerza y salud á todos los enfermos.

En la histórica villa de Santillana del Mar falleció ayer el distinguido señor don Francisco Murga González-Tánago, después de recibir los auxilios espirituales y la bendición apostólica.

Sinceramente apenados por la desgracia, enviamos nuestro pésame más sentido a la esposa del finado, doña Concepción Fernández Falcones; hijo, y demás apenados familiares.

Santiago García Quintanilla
Medicina general. Especialista en huesos, músculos y articulaciones.
Consulta de 11 a 1. — Burgos, 8, 2.° dcha.

Angel Ruiz Zorrilla
VIAS URINARIAS — SECRETAS — CIRUGIA GENERAL
Consulta de 11 a 1 y de 5 a 6 tarde.
Plaza Vieja, 2.-Tel. 3480.

LA FERIA DE SARON

Servicio especial de viajeros para los días de mercado y feria, que se celebrarán en Sarón los viernes y días 1, 11 y 22 de cada mes.

La Compañía del ferrocarril de Astillero a Ontaneda pone en conocimiento del público que desde el día 25 del corriente se efectuará todos los viernes y los días 1, 11 y 22 de cada mes un servicio de viajeros combinado con el tren número 203, que sale de Santander a las 7'30, admitiéndose viajeros solamente de tercera clase, con coches directos, y rigiendo para este servicio el siguiente horario:

Salida de Santander, a las 7'30; llegada a Sarón, a las 8'36.

Joaquín Santiuste.
GARGANTA, NARIZ Y OIDOS
Suspende su consulta por varios días y anunciará su regreso.

Luis Ruiz Zorrilla MEDICO
Especialista en garganta, nariz y oídos.
Consulta de 10 ½ a 1 y de 3 ½ a 5.
Méndez Núñez, 13. Teléfono 3332.

CASA DE SOCORRO

En este centro benéfico fueron asistidos ayer:

Silverio Navamuel, de cuarenta y siete años, de contusiones en la mejilla izquierda y en los labios.

—Manuel Gómez, de dieciséis años, de herida incisa en el pie derecho.

—Alejandro Diego, de treinta y dos años, de herida incisa en la pierna derecha.

—José Fernández, de cuarenta y seis años, de extensa contusión erosiva en la oreja y en el carrillo derechos.

—José Herrán, de treinta y dos años, de herida contusa en la región superciliar derecha.

—Secundino Pérez, de dieciocho años, de distensión ligamentosa de la articulación de la muñeca derecha.

Puntos de venta de EL CANTABRICO

EN MADRID: M. Ontañón, calle de Alcalá, quiosco "Las Calatravas"; J. Sánchez Herrero, Alcalá, frente al número 57.—Mariano Martín, frente al Teatro Apolo; Teófilo Gómez, frente al Teatro Alkázar.
EN BARCELONA: Sociedad Española de Librería, Biblioteca de la Estación del Norte, quiosco "El Carmen"; José Rexachs, rambla del Centro, frente al Teatro Liceo.
EN VALLADOLID: Francisco Valero.
EN BILBAO: Teófilo Cámara, alameda de Mazarredo, 15, y A. Urquijo, 24, librería; quiosco del Arenal y de la Gran Vía; quiosco de la Estación del Ferrocarril de Santander.
EN SAN SEBASTIAN: César Huidobro, Miracruz, 7, y en la Biblioteca de la Estación de los Ferrocarriles Vascos.
EN OVIEDO: Quiosco de la Estación de los Ferrocarriles Económicos.
EN BURGOS: Luisa Almendres, San Pablo (estanco 5).
EN PALENCIA: Higinio Abad, Pez Espina, 11.
EN EL FERROL: Celestino Comadira, San Francisco, 28.

M.E.C.D. 2017

NUESTRA INFORMACION TELEFONICA

Ha sido objeto de un atentado el presidente de Chile, que ha resultado ileso.

El dirigible "Conde de Zeppelín" voló ayer sobre Barcelona y Valencia.

Se considera que la crisis ministerial en Francia es de muy difícil solución.

UN COMENTARIO DEL "HERALDO"

Madrid.—El "Heraldo" comenta la caída de Briand.

Dice que hace dos meses la política de avenencia europea parecía reposar en los directores de la política de tres de las naciones europeas.

En unos meses se ha deshecho por completo esa política.

Primero es Chamberlain, que cae con su partido, derrotado por los laboristas.

Después muere Stresemann, y finalmente la caída de Briand.

El periódico cree que con o sin Briand, no es de temer que peligre el acuerdo Young.

EL INVENTARIO DEL AVARO ALEMAN

Palma.—Ha terminado el inventario de los valores encontrados en la joroba y en la maleta del súbdito alemán que falleció en el hospital a causa de su deficiente alimentación.

Ascienden los valores a 700.000 pesetas.

Se han depositado en el Crédito Balear, por no aceptar el Banco de España valores no estampillados.

El Estado tendrá una participación importante en este asunto.

Doctor DIAZ-CANEJA
OCULISTA
de la Casa de Salud Valdecilla.
Consulta de 11 a 1 y de 4 a 5.
Paseo de Pereda, 16, 1.º—Teléfono 1195.

DOS NIÑOS PERECEN ASFIXIADOS

Huesca.—Ayer se realizaban trabajos para la desinfección en el muelle de la Compañía del Norte, empleando ácido cianhídrico.

No se tuvo en cuenta que el local que se desinfectaba tiene en la parte superior unos agujeros que comunican con las habitaciones del guardagujas Martínez.

La esposa de éste había salido de casa, y temiendo que sus hijos, de cuatro y diez años, salieran de las habitaciones, les dejó encerrados.

Los gases del ácido, al penetrar en la habitación, causaron la muerte de ambos niños.

Cuando llegó la madre se desarrolló una escena dolorosísima.

ESTRENO DE UNA OBRA DE LOS QUINTERO

Madrid.—En el Teatro de la Zarzuela se ha estrenado el sainete en dos actos, de los hermanos Quintero, música del maestro Calleja, titulado "El Niño me retira".

La obra ha gustado, repitiéndose varios números, y siendo ovacionados los autores, que salieron repetidas veces al final de la obra.

DE SEVILLA

LA VISITA DEL GENERAL CARMONA. EL RECIBIMIENTO

Sevilla.—Hoy amaneció un día espléndido.

Numerosos balcones de casas particulares y todos los edificios oficiales ostentaban colgaduras de los colores nacionales portugueses y españoles.

La plaza de San Fernando estaba engalanada con gallardetes y banderas de ambos países.

La animación en las calles es extraordinaria.

Antes de las dos de la tarde llegaron a la estación numerosas personas para esperar al presidente de la República portuguesa.

Los andenes quedaron pronto completamente llenos de público.

Se hallaban en la estación el infante don Carlos, el jefe del Gobierno, las autoridades locales, el embajador de Portugal, el delegado de dicho país en la Exposición y numerosas personalidades de la colonia lusitana.

También acudió a la estación una Comisión muy nutrida de estudiantes, con banderas y estandartes de ambos países.

El marqués de Estella se detuvo para hablar breves momentos con el rector de la Universidad, a quien felicitó por la concurrencia de los estudiantes en el recibimiento al jefe de Estado del país vecino.

A las dos y diez llegó el expreso de Barcelona. El público dió vivas a Portugal y a España y ovacionó y vitoreó al general Carmona.

Al descender del breack de Obras públicas en que hacía el viaje el general Carmona, se adelantó a saludarle el infante don Jaime, que había llegado momentos antes.

Su alteza dijo al presidente que acudía a recibirle en nombre de su augusto padre, a quien un enfriamiento le había impedido salir del Alcázar.

El señor Carmona tuvo frases de agradecimiento para el Rey.

El infante hizo la presentación de las autoridades.

En el vagón donde ha hecho el viaje el presidente traía un espléndido ramo de flores que le fué entregado a su paso por Valencia.

Los estudiantes no dejaron de vitorear al presidente de la República portuguesa.

El público, aglomerado a la salida de la estación, ovacionó y vitoreó con entusiasmo al general Carmona.

Este ocupó un coche en compañía del alcalde. Seguían a este vehículo el que ocupaban los infantes y el que conducía al general Primo de Rivera, jefe del Gobierno lusitano y ministros de Negocios. Luego iban los del resto de la comitiva.

Desde la estación fué el general Carmona al Hotel Alfonso XIII, donde se hospeda.

A su paso por las calles fué vitoreado con entusiasmo.

El alcalde puso a las órdenes del presidente al jefe de ceremonias del Ayuntamiento, para que le acompañe en las visitas a la población.

LA REINA, EN LA EXPOSICION

A las once de la mañana llegaron la Reina, el infante don Jaime y las infantas al pabellón de Chile, que visitaron. Después se trasladaron al de Colombia, que visitaron detenidamente también.

La Reina y los infantes regresaron al Alcázar a almorzar.

UN OBSEQUIO AL JEFE DEL GOBIERNO

El general Primo de Rivera fué obsequiado en el pabellón de El Ecuador, que ha visitado hoy, con un sombrero de jipijapa.

EL REY, ACATARRADO

El general Primo de Rivera ha manifestado que el Rey no salía de sus habitaciones porque durante la inauguración de la estación radiotelegráfica, en Aranjuez, se había resfriado, estando acatarrado ligeramente.

Añadió que el Monarca guarda cama.

IMPOSICION DE CONDECORACIONES

Sevilla.—El general Primo de Rivera llegó a las cinco de la tarde a la fragata argentina "Presidente Sarmiento", imponiendo a su comandante y a varios oficiales las condecoraciones concedidas por el Rey.

Con este motivo se cambiaron afectuosos discursos entre el comandante de la fragata y el jefe del Gobierno.

La Banda de música de a bordo tocó la Marcha Real, tanto a la llegada del marqués de Estella como al abandonar éste el buque.

Terminada la ceremonia de la imposición de condecoraciones, los invitados fueron obsequiados con un champán.

VISITA AL PABELLON DE PORTUGAL

Sevilla.—El presidente de la República portuguesa, general Carmona, ha visitado el pabellón de su país, acompañado del jefe del Gobierno y del ministro de Relaciones de Portugal.

Recorrió detenidamente las instalaciones, elogiándolas. También visitó el pabellón de Makao.

Luego se dirigió al de Brasil y últimamente estuvo en el palacio de la plaza de España, enterándose minuciosamente de los trabajos que allí se exhiben.

SALIDA DE LA FRAGATA ARGENTINA

Sevilla.—A las seis de la tarde comenzaron a bordo de la fragata "Presidente Sarmiento" los preparativos para zarpar. Media hora después, el buque salió con rumbo a América.

Enorme público situado en los muelles presenció la salida, ovacionando a los marinos argentinos y tributándoles una despedida cariñosísima.

Una escuadrilla de aviones de la base de Tablada acompañó a la fragata durante largo trecho.

Enrique de la Vega S. Trápaga
MEDICO-ESPECIALISTA
ENFERMEDADES DE LA PIEL, VENEREO SIFILITICAS Y SUS ANEXOS
Méndez Núñez, 7. — De 11 a 1 y 4 a 6.

DE BARCELONA

LLEGADA DE LA INFANTA ISABEL

Barcelona.—En el segundo expreso ha llegado a esta ciudad la infanta doña Isabel, acompañada del conde de Coello de Portugal y de la señorita Beltrán de Lys.

Fué recibida en la estación por las autoridades, el ministro de Economía Nacional, el arzobispo de Burgos, el comandante del crucero alemán "Koenigsberg", generales, jefes y oficiales de los Cuerpos de la guarnición, representantes de la nobleza, de la Unión Patriótica y de diversas instituciones.

El alcalde de la ciudad dió la bienvenida a la infanta, entregándole un precioso ramo de flores.

Después, acompañada la infanta del capitán general, revistó una compañía del regimiento Alcántara, que rindió honores a su llegada.

La infanta, acompañada del alcalde, se trasladó, en automóvil, al palacio real de Pedralbes.

El recibimiento que se le ha tributado ha sido en extremo afectuosísimo.

EL JEFE DEL GOBIERNO NORUEGO

En el segundo expreso marchó, con dirección a París, el presidente del Consejo y ministro de Negocios Extranjeros de Noruega, acompañado de su señora.

Fué despedido en la estación por las autoridades, delegación de Noruega en el certamen y otras personas de la colonia.

UNA NOTA DEL GOBERNADOR

El gobernador ha facilitado una nota diciendo que le sorprende que algunos malvados, que pretenden ser continuadores de entidades desaparecidas, de funesta memoria, acuden a todos los medios para cronalar la especie de que el aumento de una hora en la salida del trabajo obedece tan sólo a la intención de llegar a la jornada de nueve horas.

Añade que este embuste, tan insidioso como absurdo, realmente no merece el honor de una rectificación, si no fuera porque muy bien puede constituir un engaño para algunos incautos.

Dedica a continuación un elogio al Gobierno actual, diciendo que su mayor preocupación la ha constituído el mejoramiento obrero.

La nota termina insistiendo en que el aumento de una hora en el trabajo es solamente debido a una razón de fuerza mayor, por aconsejarlo así la pertinaz sequía, siendo, pues, completamente inexacto que exista propósito alguno de aumentar las 48 horas de jornada semanal en los trabajos.

LA HERIDA DE ALCANTARA

El diestro Pepe Alcántara, cogido en la corrida del domingo en Lérida, ha sido trasladado a esta ciudad.

El doctor Viñals ha certificado que el diestro padece una cornada en la cara interna de la pierna derecha, en el tercio superior, con orificio de salida por la cara anterior, de doce centímetros de longitud. Pronóstico menos grave.

LA CAUSA CONTRA FERRADAS

La Audiencia ha condenado al señor Ferradas, por la sustracción de dos millones de pesetas al Banco de Barcelona, a tres penas de cuatro años de prisión cada una, y a José Pessenda, a tres penas de tres meses de arresto, que tiene ya extinguida.

Se abona a Ferradas el tiempo que tiene cumplido en prisión preventiva, que es de siete años aproximadamente.

Se condena a ambos a una indemnización al Banco de Barcelona.

L. CUESTA PIEL Y VENEREAS FISIOTERAPIA
MEDICO ESPECIALISTA, por oposición, del Dispensario oficial antivenéreo de Santander.
General Espartero, 7, de 11 a 1 y de 4 a 6.

ACUERDOS DE LA FEDERACION DE CLUBS MOTORISTAS

La Federación Internacional de Clubs Motoristas se ha reunido en la Casa de la Prensa, de la Exposición, tomando los siguientes acuerdos:

Admitir en el seno de la Comisión Deportiva Internacional un delegado español.

Admitir como cronometradores oficiales a Mullor y Antonieti, de Barcelona, y Martínez, de Madrid.

Fijar la colaboración deportiva de España para el año 30.

Aprobar con un voto de gracias la gestión del Real Moto Club de Cataluña, con relación a los grandes premios.

Fué elegido presidente el conde de Bonacossa, de Italia.

Anís UDALLA Coñac

EL CONGRESO DE CAMARAS AMERICANAS

Presidiendo el ministro del Ecuador, don Ricardo Crespo, y el ministro de Panamá, don Melchor Laso de la Vega, se reunieron esta mañana, en el Instituto Económico Americano, las secciones de la Conferencia de Cámaras Americanas, que estudiaron diversas ponencias.

Los presidentes de la Conferencia obsequiaron a los miembros de ésta con un almuerzo.

En honor de los mismos se ha celebrado esta noche una recepción en el Ayuntamiento.

Para asistir a las últimas deliberaciones de la Conferencia es esperado mañana, procedente de Sevilla, el ex ministro chileno don Eduardo Vives.

LOS BUQUES DE LA ESCUADRA

A las ocho de la mañana de hoy han comenzado a salir de este puerto los buques de la escuadra española que han tomado parte en las últimas maniobras navales, recientemente celebradas.

También zarpó con rumbo a Lisboa el crucero portugués "Vasco de Gama".

El Consejo de guerra en Valencia.

Valencia.— "La Correspondencia" publica la siguiente nota:

"En el expreso de Madrid ha llegado el defensor del señor Sánchez Guerra, don Francisco Bergamín.

Se dirigió a Capitanía General, solicitando autorización para ver a su defendido.

Estando a bordo del cañonero "Dato" llegaron el juez instructor y el secretario de la causa, para notificar al señor Sánchez Guerra los nombres de los generales que formarán el Consejo de guerra, por si hubiera incompatibilidad.

El Consejo comenzará a las diez de la mañana del día 25.

Para presenciarle es necesario llevar una tarjeta que facilitarán en Capitanía.

LA CENSURA EN EL CONSEJO DE GUERRA

Valencia.—El gobernador, hablando con los periodistas sobre la información que se permitirá a la Prensa española respecto al Consejo de guerra que comenzará el viernes, dijo que los periodistas sólo podrán referirse a los nombres de las personas que forman el tribunal, los de los defensores y acusados y las horas de comienzo y terminación de las sesiones.

La sentencia no se podrá conocer hasta que sea aprobada por el capitán general.

El régimen para la Prensa extranjera será más amplio; pero sometido también a la censura.

LA CRISIS FRANCESA

LOS QUE VOTARON CONTRA EL GOBIERNO

París.—En favor de la moción de Montigny, en contra del Gobierno, votaron once comunistas, 101 socialistas, 30 republicanos socialistas, 107 radicales socialistas, doce de la izquierda radical, seis de la izquierda social, quince de la unión republicana, tres de la fracción demócrata y tres independientes; en total, 288.

IMPRESION DE SORPRESA

París.—Los periódicos se hacen eco de la sorpresa general que ha causado la inesperada caída del Gobierno.

Estiman que la solución será difícil y la crisis laboriosa.

La mayoría considera la mejor solución encargar nuevamente a Briand de la formación del Gobierno, aunque parece que aquél se negará.

Quizá su presencia será necesaria en el Ministerio de Negocios con cualquier Gobierno que se forme.

LA FALTA DE COHESION DE LA MAYORIA

París.—La crisis planteada por Briand ofrece un carácter grave.

La causa verdadera reside en el malestar que se advierte en el Parlamento desde hace tiempo, pues no acaba de surgir una mayoría estable y coherente.

La crisis será larga.

Posiblemente no se llegará a un desenlace hasta que haya terminado el Congreso del partido radical socialista, que comienza mañana en Reims.

Generalmente se admite que la solución estará orientada a la izquierda; pero esto es prematuro. Acaso la crisis sirva para acabar con la confusión que dificulta una situación política de Gobierno claramente definida, ya hacia la izquierda o hacia la derecha.

CABALAS

París.—Entre los nombres que circulan como posibles jefes del Gobierno, figura el del socialista Paúl Boncour.

Doumergue no convocará en el Elíseo hasta fin de semana al hombre político del que solicitará la formación de Gobierno.

ERNESTO GONZALVO
Aparato digestivo.-Rayos X
Lealtad, 18, 1.º (encima de la joyería de Presmanes)
Horas de consulta de 11 a 1 y de 3 a 5.
TELEFONO 2304

LAS CONSULTAS

París.—Doumergue ha comenzado esta mañana las consultas. Recibió primeramente al señor Buisson.

Esta tarde recibió a los presidentes de las Comisiones de Hacienda y Negocios Extranjeros.

REUNION DE GRUPOS

París.—A las tres de la tarde se reunió en la Cámara el grupo radical socialista.

Los pasillos de la Cámara han estado desanimados.

El grupo socialista se reunió esta mañana y acordó publicar un manifiesto.

BONCOUR, BIEN DISPUESTO

París.—Boncour ha manifestado que se encontraba dispuesto a aceptar un ofrecimiento eventual para la formación de Gobierno.

UNA PARTIDA DE CAZA

París.—Esta mañana se celebró una partida de caza que había organizado el presidente de la República en honor del Cuerpo diplomático. Como no pudo asistir Doumergue fué, en su representación, el señor Briand.

LA NOSTALGIA DE CLEMENCEAU

París.—Al enterarse Clemenceau de la caída del Gobierno, dijo:

"Es lástima que no figure yo en el Parlamento, porque hubiera subido a la tribuna para hablar de la política renana de Briand."

REUNION DEL GRUPO RADICAL SOCIALISTA

París.—El grupo radical socialista ha celebrado una reunión, limitándose a cambiar impresiones y dejando que el Congreso del partido adopte decisiones.

LA OPINION DE UN EX MINISTRO

París.—El ex ministro señor Marín estuvo en el Elíseo, conversando con el presidente de la República.

Al salir, le interrogaron los periodistas, declarando que consideraba dificilísima la solución de la crisis.

Preguntado sobre si creía posible la formación de un Gobierno de izquierdas, ha contestado que si se tiene en cuenta las cifras actuales de los diferentes grupos representados en la Cámara, ello no parece favorable.

Terminó diciendo que el señor Briand podía constituir un nuevo Ministerio, a condición de apoyarse en la mayoría que ha sostenido a Poincaré.

EL MANIFIESTO DEL PARTIDO SOCIALISTA

París.—El manifiesto del partido socialista aprobado hoy explica las causas de la crisis.

Se dice en él que si las izquierdas se han manifestado en contra del Gobierno ha sido como protesta contra la negativa de Briand a someterse al control parlamentario permanente, sin el cual el régimen quedaría falseado.

El grupo socialista ha decidido cerrar el camino a cuanto pueda significar abandono de la política de paz.

LO QUE DICE BONCOUR

París.—El señor Boncour, al salir del Elíseo, manifestó que aunque la crisis había sido originada por asuntos de política exterior, deja intacta la política seguida por Briand.

Agregó que sería preciso tener esto en cuenta para buscar una solución a la crisis, con objeto de que Europa reciba la impresión de que no ha pasado nada, ni nada ha cambiado en ese aspecto.

El señor Ratier, presidente de la Unión Republicana del Senado, fué al Elíseo.

El presidente de la República ha continuado las consultas.

Al salir del Elíseo el señor Clementel, dijo que había dado un nombre para la constitución del nuevo Gobierno, y ese nombre era el de Briand.

CONTINUA LA CONFUSION

París.—La jornada de hoy no ha disipado la confusión creada ayer con motivo de la crisis, pues más bien la ha acentuado.

En los círculos políticos se coincide en que la crisis será laboriosísima y de larga duración.

Habrá que aguardar al final del Congreso Radical, que comenzará mañana en Reims.

Los socialistas están dispuestos a apoyar al Gobierno que se forme; pero hay que tener en cuenta que el presidente de la República verá la manera de estudiar la colaboración que puedan prestar al nuevo Gobierno los elementos radicales.

Atentado contra el presidente de Chile.

Santiago de Chile.—Un joven anarquista ha disparado un tiro contra el presidente de la República, no alcanzándole, afortunadamente.

La Policía hubo de intervenir enérgicamente para impedir que la multitud linchase al joven.

SE CREE QUE EL ATENTADO TIENE CARACTER COMUNISTA

Santiago de Chile.—La Policía cree que el atentado contra el presidente de la República tiene carácter comunista.

Parece ser que el agresor, Luis Ramírez, obedeció las instigaciones de Rusia.

Han sido detenidas varias personas por suponérselas cómplices en el atentado, y sobre las cuales hasta ahora no recaía ninguna responsabilidad.

Del extranjero.

SE CARECE DE NOTICIAS DEL AVIADOR DIEETEMAN

Londres.—El Ministerio del Aire carece de noticias del aviador Dieetaman, que salió ayer de Harbour Grace en su monoplano "La Cierva de Oro", con el propósito de aterrizar en Inglaterra.

ESPONSALES DE PRINCIPES

París.—El Rey de Bélgica ha telegrafiado al presidente de la República comunicándole los esponsales de su hija, la princesa María José, con el príncipe Humberto, heredero de la corona de Italia.

El señor Doumergue ha contestado al Rey Alberto felicitándole calurosamente.

EL COMPLOT ENTRE RUSIA Y CHINA

Moscú.—Una banda de rusos blancos penetró ayer cerca de Spássk, y dos bandas más lo hicieron cerca de Trredchia, habiendo sido aniquiladas por las tropas soviéticas.

Los chinos continúan tiroteando a los guardias fronterizos, que se hallan dispersos a lo largo de la frontera.

INNOVACION CINEMATOGRAFICA

Londres.—En breve se producirá en el mundo del cine una verdadera revolución, creada por el formidable éxito de un proyector o cámara gigante de cincuenta pies de ancho por treinta y cinco de alto, que puede dar al detalle una vista panorámica enorme.

EDISON, ENFERMO

Detroit.—A consecuencia de las fatigas sufridas durante pasados días, con motivo de la celebración del cincuentenario de la invención de la lámpara incandescente, ha caído gravemente enfermo el anciano Edison, que en febrero cumpliría ochenta y tres años.

Esta noche ha empeorado bastante el ilustre enfermo, mostrándose muy confiados los médicos.

HERIDO JUGANDO AL POLO

Budapest.— Ayer por la tarde, en un partido de polo, Nicolás Hortoy, hijo del Regente, sufrió una caída de su caballo, fracturándose la base del cráneo.

Su estado es gravísimo. El joven no ha recobrado aún el sentido.

EL ESTADO DE POINCARE Y CLEMENCEAU

París.—El parte facultativo del estado de Poincaré dice que su situación continúa siendo buena.

En las primeras horas de la noche el estado de Clemenceau continuaba siendo satisfactorio.

Los doctores que le asisten han declarado que la mejoría actual es segura; pero que todo pronóstico debe hacerse con reservas, teniendo en cuenta que Clemenceau tiene ochenta y ocho años de edad.

Ayer, el doctor Mary, especialista en afecciones pulmonares, colocó en el dormitorio de "el Tigre" un aparato de inhalación por oxígeno, que podría funcionar en caso necesario.

LOS PARADOS EN INGLATERRA

Londres.—El número de los "sin trabajo" en Inglaterra es actualmente de 1.215.000, o sea 7.764 más que la semana anterior; pero 106.154 menos que en esta época del año pasado.

SUMISION DE BACHA SAKAO

Moscú. — Comunican de Cabul que Bachá Sakao y Sidhussein, rodeados por las tropas de Nadir Khan, enviaron a éste un documento anunciándole su sumisión completa.

Ambos han sido hecho prisioneros, y conducidos a Kabul, en unión del ministro de Negocios extranjeros y el del Interior del Gobierno de Bachá Sakao, que habían sido anteriormente amnistiados.

Nadir Khan ha restablecido todas las instituciones de Gobierno, entre ellas el Ministerio de Negocios, con el mismo personal que tenía Amanullah.

BANQUETE A UNOS CONDECORADOS

Londres.—Cerca de 350 personas, que están condecoradas con la Orden de Victoria, han sido invitadas a un banquete el día 9 de noviembre próximo, en la Cámara de los Comunes.

Presidirá el banquete el príncipe de Gales.

LA CONFERENCIA DEL TRABAJO

Ginebra.—La Conferencia internacional del Trabajo se reunió hoy en asamblea plenaria para aprobar los trabajos de las Comisiones especialmente designadas para estudiar la cuestión del trabajo a bordo de los buques.

Las delegaciones italianas patronales y de gente de mar se reunieron antes, poniéndose de acuerdo con el delegado del Gobierno acerca de todas las cuestiones, dando ejemplo de cómo es posible defender los intereses profesionales, encuadrándolos dentro del interés general con la colaboración mutua.

EL VUELO DEL "CIERVA DE ORO"

Londres.—A mediodía se continuaba sin noticias del aviador Dieeteman.

Poco después de emprender el vuelo, el aparato fué visto sobre Terranova.

Dr. Amadeo Santín Arias
ESPECIALISTA EN LAS ENFERMEDADES DEL ESTOMAGO, INTESTINOS Y MEDICINA GENERAL
Consulta de 11 a 1 y de 3 a 4.
Amós de Escalante, núm. 12, 2.º izqda.

El vuelo del "Conde de Zeppelín" por Levante.

LA SALIDA DE SU BASE

Friedrichshafen.— El "Conde de Zeppelín" emprendió el vuelo a las 6'49 de la mañana, para efectuar un crucero por el Este de España.

A bordo van 18 pasajeros, entre ellos el embajador de España en Berlín, señor Espinosa de los Monteros, y el cónsul de la Argentina en Munich, señor Fremery.

EL PASO POR BARCELONA

Barcelona.— El "Conde de Zeppelín" pasó por Badalona a las 15'26.

A las tres y media llegó a Barcelona. Iba escoltado por un aparato de la Aeronáutica y otro de los que hacen el servicio de Barcelona a Marsella.

Desde el dirigible se arrojó una saca de correspondencia, que fué recogida por un transeunte, el cual la entregó en la Casa de Correos.

Las cartas son de la tripulación y pasajeros, y van dirigidas a Alemania.

Cuando apareció en el horizonte el "Zeppelín" se elevaron en un aeroplano el director de la Aeuronáutica y el comisario general de Alemania en la Exposición.

Fué enviado un mensaje al comandante del dirigible, saludándole en nombre de la ciudad.

El comandante agradeció la salutación en otro mensaje, en el que añadía que le era imposible descender.

En el campo de aviación se hallaban 450 hombres preparados por si el dirigible aterrizaba.

La aeronave evolucionó dos veces sobre la ciudad, y últimamente se dirigió hacia el palacio de Pedralbes, sobre el cual hizo evoluciones.

Seguidamente emprendió el vuelo a Valencia, a donde llegó a las ocho de la noche.

Después de dar dos vueltas por la ciudad, desapareció hacia el mar.

NUEVAMENTE SOBRE BARCELONA

Barcelona.—A las once y diez de la noche apareció en el firmamento el dirigible "Conde de Zeppelín", espléndidamente iluminado.

Enorme público estacionado en las calles presenció su paso.

Los focos de la Exposición iluminaron la aeronave, así como los reflectores del crucero alemán "Koenigsberg".

UN RADIO DEL DIRIGIBLE

Barcelona.—La oficialidad del crucero alemán "Koenigsberg" obsequió a bordo con un té a las autoridades.

En dicho buque se ha recibido un radio del "Zeppelín" diciendo que pensaba dirigirse a Sevilla, si el estado del tiempo se lo permitía; pero no podía fijar una ruta determinada, pues las circunstancias atmosféricas serían las que determinaran el rumbo de la aeronave.

ABANTOS, S. A.
SAN LORENZO DEL ESCORIAL
Vende terrenos y hoteles construídos en su magnífico monte pinar.
Clima tónico excepcional de 1.000 a 1.100 metros sobre el nivel del mar.
Colegios de 1.ª y 2.ª enseñanza y de estudios universitarios.
Urbanización completa, luz, calefacción, agua sin limitación.
Ventas al contado o a plazos.
Domicilio social, Montalbán, 18, MADRID.

M.E.C.D. 2017

NOTAS LOCALES

EL DIA

En un periódico francés, un periodista, ya consagrado por sus méritos, escribe:

"Estamos acostumbrados a dejar que se diga que un periodista no lleva más dentro de sí que lo que está a la vista. Los días son cortos y el trabajo duro Hay que ver muchas cosas y describirlas bien. Hay que oír a muchas gentes haciéndolas creer que se las cree y separando cuidadosamente las mentiras de la verdad.

Hay que complacer sin obedecer, hay que obedecer sin adular, hay que ser atrevido con discreción y discreto con atrevimiento, hay que formar con método la opinión y no esperar por ello ninguna recompensa. ¡Hermosa y noble profesión la nuestra! Los que la aman no hallan otro gusto que la fe con que la practican. El periodista se da cuenta de su fuerza y de su misión. Lo demás..."

Para muchos, el periodista es un héroe, que tiene que salir todos los días de casa con el decidido propósito de jugarse la cabeza por los demás.

Y, efectivamente, todos disponen de nosotros, de esa fuerza a que se refiere el periodista francés.

Disponen los grandes y los pequeños; los primeros, haciendo de estas hojas volanderas altavoz de sus vanidades, y los pequeños, púlpito para exponer sus aspiraciones.

Ejemplo:

Riñen dos mujeres. Se ponen... como solamente ellas acostumbran a ponerse cuando sueltan la lengua. Intervienen los guardias, y cuando uno de éstos toma "nota de lo ocurrido", la más soleta, la más descarada le "achica", diciéndole:

—Apunte, apunte usted, que otro borrará, y además, de todo se ocupará "el papel".

Y efectivamente, "el papel" se ocupa si las vecinas, olvidando agravios, vienen a protestar del "mal trato inferido por el urbano".

Estos, los pequeños.

Otras veces los que riñen son los mayores. Odios de clase, competencias de profesión, lo que sea, e inmediatamente viene la frase consabida:

—Vosotros, los periodistas, no diríais tolerar esto.

—Pero, hombre, considera que es un pleito, si queréis, de dignidad; pero de dignidad de una clase, y que ésta tiene, de seguro, hombres sobradamente capacitados para defenderla. ¿Por qué hemos de ser nosotros?

—Porque yo no voy a salir a los periódicos a romperme el pecho. Ni quiero ni me conviene.

No quiere, no le conviene y pide que sea el periodista, el "atrevido" periodista, el que defienda su pleito, lo arriesgue todo en la defensa y, como premio, sólo le aguarde, para cuando todo se resuelva, la indiferencia, si no el desprecio de los reconciliados.

Tiene razón el periodista francés.

Hay que complacer sin obedecer, hay que obedecer sin adular, hay que ser atrevido con discreción y discreto con atrevimiento, hay que formar con método la opinión y no esperar por ello ninguna recompensa.

* * *

En un periódico del año 1813 se lee, hablando de la elegancia masculina de entonces:

"Un muchacho joven "que se respete" debe tener por lo menos dos trajes nuevos cada tres meses: uno gris, de primavera; otro azul claro, de verano; uno cola de ratón, en otoño, y otro negro, para invierno. Dos chalecos para cada traje; pantalones de auto, de gamuza, de cabritilla, de seda, de terciopelo; una docena de botas, y para todos los días, varios trajes bronceados. Levitas de paño, dólmanes de terciopelo, mamelucos de tafetán con muchos encajes negros; medias de todos colores y zapatos surtidos."

¡Dichosa edad para los pollos "pera"...!—dice el periodista que lo traduce y lo comenta.

¡Lo que no sabemos es lo que dirían los sastres de aquella época cuando se les marchaba un cliente sin pagar!

Pero nos lo suponemos.

PARA LOS QUE QUIERAN HACERSE DE "CUOTA"

Dispuesto por real decreto que el tiempo de permanencia en filas de los individuos acogidos a los beneficios del capítulo XVII del vigente reglamento de Reclutamiento quede reducido a seis meses, se concede un plazo hasta el día 28 del actual, inclusive, para que los reclutas del reemplazo de 1929 y los de reemplazos anteriores agregados al mismo puedan ingresar en las Delegaciones de Hacienda el importe del primer plazo de su cuota militar y solicitar de los gobernadores militares respectivos los beneficios de reducción del servicio en filas.

Después de efectuado el sorteo de los reclutas del primer llamamiento será ampliada esta misma autorización hasta el día 15 de diciembre próximo para todos los individuos del reemplazo y agregados, a excepción de aquellos a quienes el sorteo verificado en las Cajas de Recluta les hubiese correspondido servir en Africa.

LOS RELOJES DE LA CIUDAD, EN DESACUERDO

Es realmente deplorable lo que sucede con los relojes de la ciudad instalados en los diferentes edificios públicos.

No hay modo de lograr coincidencia en la hora, advirtiéndose en algunos una diferencia hasta de diez minutos.

Creemos que esto debe evitarse, pues son enormes los perjuicios que esa "locura" de los relojes produce.

Precisamente ayer oímos lamentarse a algunas personas de que, por haberse confiado en la hora que marcaba un reloj público, habían perdido el tren, con los consiguientes perjuicios.

Esperamos que por quien corresponda se haga una gestión amistosa a fin de conseguir aplacar esa actitud "revolucionaria" que se aprecia en los relojes públicos.

FECHA PARA CELEBRAR EL SORTEO PARA AFRICA

Con motivo de haber sido ampliado por real orden hasta el día 28 del corriente mes el plazo para que los individuos del actual reemplazo y agregados al mismo puedan acogerse a los beneficios de reducción del servicio en filas, se ha dispuesto que el sorteo para Africa, señalado para el día 27 del presente mes, se traslade al día 3 de noviembre próximo.

EL TRATAMIENTO DE LAS ENFERMEDADES DEL GANADO

Habiendo surgido algunas dificultades de orden práctico para el cumplimiento de los preceptos sobre expedición de sueros y vacunas para la profilaxis y tratamiento de las enfermedades epizoóticas de los ganados, se ha dispuesto que quede en suspenso todo lo dispuesto en ese sentido en tanto no se providencia en definitiva lo que convenga respecto a la importación y suministro de dichos productos terapéuticos y profilácticos.

INTERESA A LOS PROPIETARIOS DE SANTANDER Y LOS PUEBLOS

Ya se ha terminado la confección del repartimiento de Rústica y pecuaria y padrón de edificios y solares de esta capital y sus cuatro lugares de Cueto, Monte, Peñacastillo y San Román para el próximo año de 1930.

Queremos dar a conocerlo al vecindario, a fin de que, si les interesa, adviertan en el plazo de ocho días las cuotas que se les ha asignado, y, en el caso de disconformidad, que presenten las reclamaciones oportunas.

AL GENERAL MARTINEZ ANIDO SE LE TRIBUTARAN HONORES

Con motivo de llegar hoy, en el tren correo de las ocho de la mañana, el teniente general don Severiano Martínez Anido, por el gobernador militar se ha dispuesto que acuda a rendir los honores correspondientes a su cargo una compañía del regimiento de Infantería Valencia, número 23, con bandera, escuadra, banda y música.

Acudirán también Comisiones compuestas de un jefe, un capitán y un subalterno de los distintos Cuerpos de la guarnición, a las que se unirán los demás jefes y oficiales francos de servicio.

INFORMACION DEL GOBIERNO CIVIL

El gobernador civil, general don Andrés Saliqut, recibió ayer numerosas visitas, a las que despachó después de su acostumbrado trabajo con su secretario particular, don Benito González Unda.

Luego presidió la Junta de Sanidad, en la que se despacharon numerosos asuntos, principalmente de trámite.

También recibió algunos donativos con destino a la suscripción-homenaje al ministro de la Gobernación, don Severiano Martínez Anido, donativos que se incorporarán a los ya publicados.

Para esa gran obra social entregó don Pío Arines 15 pesetas; don Domingo Betanzos, 50; don Clemente García Luquero, director de la Sanidad del Puerto, 25; párroco de Mentera (Ruesga), 2, y el Ayuntamiento de Vega de Liébana, 50.

Ultimó el general el programa de los actos a que acudirá el ministro de la Gobernación durante su estancia en Santander.

El señor Martínez Anido se sabe oficialmente que llegará en el tren correo, a las ocho de la mañana, y que asistirá, a las doce, a la inauguración de los consultorios de la Casa de Salud Valdecilla.

INFORMACION DE LA ALCALDIA

Durante la mañana de ayer se efectuó el reparto de chapas de la Cocina Económica.

Fué designado por el alcalde para que hiciera el reparto su secretario particular, don José Barrio y Bravo, quien lo hizo en forma acertadísima, a fin de que el donativo pudiese llegar a las familias más necesitadas.

Por la tarde se reunió, bajo la presidencia del señor Barreda, la Comisión de Hacienda. Se trató de varias cuestiones; pero principalmente del empréstito y de la forma de ultimar dicha operación.

El señor Barreda recibió del alcalde de Kobe (Japón) un interesante folleto relacionado con la vida de aquella ciudad.

En él, a más de numerosos grabados y plano de la ciudad, se citan las estadísticas de la misma, tanto en la población de habitantes como en la de industrias.

La ciudad japonesa de Kobe tiene millón y medio de habitantes, y cuenta entre ellos numerosos españoles.

El señor Barreda contestará agradeciendo la delicada atención de aquella ciudad, y remitirá folletos descriptivos de nuestra región.

PARA LA EXPOSICION IBEROAMERICANA

El presidente de la Diputación provincial, don Francisco Escajadillo, nos anunció ayer que para la Exposición Iberoamericana de Sevilla serán enviadas en la presente semana las copias de las pinturas rupestres de la cueva de Altamira, para que figuren en el certamen iberoamericano entre los demás objetos de la Montaña.

CULTIVANDO EL ARTE ESCENICO

Siguiendo su cruzada en pro del arte escénico, y a fin de hacer un acto de acercamiento espiritual, libre de todo lucro, el cuadro artístico de la Sociedad Artístico-Recreativa "La Amistad", de Santander, se trasladará el próximo domingo al pintoresco pueblo de Obregón, donde ha sido requerido por los aficionados a Talía.

Lejos de todo propósito de beneficio, más bien a costa de grandes sacrificios, aquel cuadro artístico pondrá en escena obra de tantas dimensiones y responsabilidad como es "El orgullo de Albacete".

Felicitamos a dicha Sociedad, a la que deseamos un ruidoso triunfo artístico.

UN MONUMENTO A SALVADOR EDILLA

En el periódico "La Almudaina", de Palma de Mallorca se ha iniciado una suscripción con el fin de erigir un monumento a Salvador Edilla, el malogrado e inolvidable aviador montañés.

Para construir el monumento se ha abierto un concurso entre artistas regionales.

El monumento deberá tener un metro cuadrado de base, la cual habrá de ser construída de "piedra viva". El monumento, en total, tendrá tres metros de altura. Caso de llevar adornos de metal, éste no podrá ser de hierro, y deberá grabarse la siguiente inscripción:

"A Salvador Edilla, el primero que en avión atravesó el Mediterráneo desde Barcelona a Mallorca. Aterrizó en este campo el día 2 de julio de 1916."

Será emplazado el monumento entre los kilómetros 7 y 8 de la carretera de Lluchmayor.

Forman la Comisión don Joaquín Agulló, don Miguel Costa, don José Cardell, don Antonio Pol, don Juan Labres y don Francisco Ferrari.

Como montañeses y admiradores de aquel inolvidable aviador, nos conmueve ese sentido recuerdo que va a tributársele, al que fervorosamente nos adherimos.

PARA LOS QUE QUIERAN ACUDIR A UN BANQUETE

Según nos comunica el Ateneo Popular, se pone en conocimiento de todos los socios que deseen asistir al banquete que en honor de los señores bibliotecario y ayudante de aquel centro cultural se va a celebrar el domingo próximo, a la una de la tarde, que la inscripción para dicho acto se cierra definitivamente mañana, viernes.

A TODOS LOS CONCESIONARIOS DE MINAS

Se recuerda a los concesionarios de minas la obligación en que están, conforme a lo que dispone el artículo tercero de la ley de 29 de diciembre de 1910 y 21 y 22 del reglamento de 23 de mayo de 1921, de hacer efectivo antes del 1 de enero próximo, y de una sola vez, por ingreso directo en la tesorería de Hacienda, el canon de superficie correspondiente al presente año, bajo la pena de caducidad y de las demás responsabilidades consiguientes.

DE NUESTRO BUZON PROFESIONAL

Las listas de abonados al teléfono. Señor "Notalocalizador": Usted, que tan valientemente aborda todas las cuestiones, ¿por qué no se conduele de la deplorable organización del listín de teléfonos?

Ha de reconocerse que el servicio está perfectamente montado; que el teléfono automático tiene enormes ventajas; que el personal es diligente y competentísimo; que el jefe es de una extraordinaria capacidad; pero, en cambio, ese listín es una desdicha.

Muchos abonados no figuran, otros lo están en una letra absurda y alguno hasta tiene el número del teléfono cambiado.

¿No podrían corregirse esas deficiencias que reclaman todos los abonados?—Uno.

COMENZAD AHORA!

a establecer los cimientos de un edificio sólido.

Más tarde cuando la lucha por la vida sea más intensa os agradecerán por la Emulsión Scott que les hayais dado ahora.

La Emulsión Scott da robustez a las piernas, facilita el desarrollo del cuerpo y proporciona pulmones sanos. Enriquece la sangre y disipa el raquitismo, la anemia y las enfermedades procedentes de una depauperación del organismo, proporcionando fuerzas para resistir la doble tensión a que están sujetos los niños y los jóvenes cuando además del crecimiento tienen entre manos los estudios. Cuando nos rodean las enfermedades, la Emulsión Scott provee la resistencia necesaria para hacer frente a las mismas. Evita los resfriados, la tos, la bronquitis y toda forma de afección pulmonar. Asegurarse de que se trata de la verdadera

Emulsión Scott

Cada cucharada conduce a la salud

Recomendada especialmente en casos de:

TOS ANEMIA RAQUITISMO DEBILIDAD GENERAL
RESFRIADOS ESCROFULA BRONQUITIS CONSUNCION

OTRA RIQUEZA QUE DESAPARECERA

Los robos de la fruta son la causa de la tala de los árboles frutales.

Quienes van con frecuencia a adquirir productos del campo a los mercados de la provincia vienen notando que cada año escasea más la fruta en la Montaña. Ello tiene su explicación. Aunque en alguna zona existe una modesta Sociedad de Arboricultores, que ha encontrado un eficaz procedimiento para defender, hasta cierto punto, sus árboles frutales, en el resto de la provincia estos árboles no dan más que disgustos. Sucede con ellos lo que con el arbolado de los montes. No hay modo de contrarrestar la actividad destructora de quienes roban la fruta y de quienes queman los árboles. Ayer decía la Prensa santanderina: "Se ha dictado sentencia en la causa incoada contra Epifanio Casares, Pedro Morante y Jerónimo García, por incendio, condenando a cada uno a dos meses y un día de prisión". ¿Se trataba del incendio de algún monte? Pues si de esto se trata y si esa nota se pusiese, con letras gruesas, en los sitios más visibles de nuestras aldeas, el fuego, producido malintencionadamente, seguiría destruyendo el arbolado, porque los incendiarios ni se arrepienten ni escarmientan.

Sabrá bien lo que pasa con los árboles frutales quien lea el último número del "Boletín de la Asociación provincial de ganaderos de Santander". En ese número, el muy digno presidente de la Asociación, don José Antonio Quijano, lanza unas amargas quejas que nos dicen a qué grado de osadía, por la natural consecuencia de la impunidad, han llegado en nuestra provincia quienes son la causa principal de que las exquisitas frutas de la Montaña vayan desapareciendo de los mercados. "Mucha vergüenza me da—dice el señor Quijano—ocuparme de los robos de fruta, porque declarar que en nuestra tierra hay ladrones, además de ser triste, es bochornoso. ¡Pero qué le hemos de hacer! Me creo en la obligación de hacer cuanto pueda para que entre todos acabemos con esa plaga, que, si envilece y denigra socialmente, causa enorme perjuicio a nuestra riqueza. No se oye otra cosa. "Yo voy a cortar los frutales de la huerta, porque todos los años me roban la fruta, y si alguna vez pesco a los ladrones, no respondo de hacer una que sea sonada"... Eso dice la gente y eso he estado a punto de hacer yo mismo. Pero bien pronto comprendí que era una cobardía, y que lo que hay que hacer es perseguir a sangre y fuego a esa granujería. En este mi pueblo de Los Corrales de Buelna nos han robado a todos. Y esa canalla no ha respetado ni la huerta del Asilo de los Ancianos, regida y gobernada por las Hermanitas de los Pobres, donde se despiden de la vida, santa y apaciblemente, dos docenas de convecinos nuestros, pobres y desvalidos, a quienes da la caridad alimento para el cuerpo y esperanza para el espíritu. A estos pobres viejecitos, que en los ratos de sol cuidan su huerta, para luego saborear los frutos en ella recogidos, se la han arrasado, destruyéndoles además los árboles. A mí, a mi madre, a mis hermanos, al conde de Mansilla, mi vecino, a todos nos han desbaratado las huertas, saltando tapias de dos metros de altura y haciendo verdadero alarde de osadía. ¡Más de catorce robos!... Todo el mundo se ha callado, porque realmente es más cómodo comprar manzanas en California que meterse en líos de denuncias y declaraciones. Yo no, yo he denunciado los hechos y estoy dispuesto a sufrir todo género de molestias para ver si libro a mi pueblo de esa canalla y a mi provincia de la pérdida que supone la desaparición de los árboles frutales. Y eso quiero que hagáis vosotros, que persigáis a sangre y fuego a los ladrones de huertas".

Esta indignación del señor don José Antonio Quijano, que es la bondad personificada, nos resulta muy explicable, porque lo que ocurre con las frutas en nuestra provincia agota la santa paciencia del ánimo más sereno, más indulgente y más misericordioso. Es una riqueza que se extingue, que se pierde, que desaparece, por culpa de esa chavalería destructora, que se dedica al salvaje merodeo, más por el afán de destruir que por el deseo de saciar su apetito. Y ya se ha dicho en la Prensa de Madrid, que parece, a primera vista, que el hurto de frutas es una menuda falta en los adultos y una travesura en los niños; pero su frecuencia y su importancia tienen lamentables repercusiones en la economía agrícola de algunas provincias, que no sólo han abandonado la tarea de plantar frutales, sino que talan cuantos poseen, para evitarse improductivos cuidados y hasta molestias y perjuicios.

¿Qué remedios resultarán eficaces? Mucho puede contribuir la actividad de la Benemérita a la represión de esta salvaje afición a la fruta del cercado ajeno. Pero a quienes hay que reprimir principalmente es a los padres que no procuran evitar que sus hijos, los chavales de dieciséis a dieciocho años, se dediquen a ese robo destructor, que tanto daño causa a toda la provincia. "¿Qué hacen sus padres?—dice el señor Quijano—¿Qué respeto infunden a sus hijos? ¿A qué hora entran en casa que no ven que el hijo falta de ella? ¿Qué ejemplos les dan?... ¡Vale más no hablar de ello! Pero que conste que esto ni puede ni debe seguir así..."

RESFRIADOS ALGODON FORMAN

Vino PINEDO
ES EL MAS ACREDITADO TONICO DEL SISTEMA NERVIOSO Y DEL CEREBRO

TENGO PARA USTED
TRINCHERAS, GABANES, GABARDINAS, ABRIGOS DE CUERO, PLUMAS de señora y caballero.
Visite mis escaparates y verá mis precios, clases y colores.
CASA HERAS Santa Clara 1 (al lado de la Audiencia)
SANTANDER

LA COMISION PERMANENTE

Se reunirá para resolver diferentes asuntos.

El viernes se reunirá la Comisión permanente para resolver los siguientes asuntos:

Hacienda.—Don Emeterio Solar, don Celedonio Pérez, don Pedro Ibáñez, don Ramón Munné, doña Aurelia Corzo, don Cesáreo Alzaga, don Mariano Calleja, don José Sáinz, don Gregorio Real, don Isidoro Solar, don Federico Romillo y doña Antonia S. Román, informe en sus reclamaciones por cédulas personales; don Pedro Fernández, concederle un depósito doméstico.

Obras.—Don José Ruiz, abrir dos huecos en el piso segundo de la casa número 11 de la calle de la Blanca; don José de la Lastra, reformar una casa de la prolongación de Cisneros; don Francisco Dou, construir una casa de familia en el paseo de Sánchez de Porrúa; don Pedro del Río, sustituir una sobrefachada en San Francisco, número 23.

Policía.—Don José Aparicio, devolverle un depósito; doña Prudencia Pagola solicita se le condone una multa por apertura de un establecimiento; don Pantaleón Cagigas, tomar en traspaso un establecimiento de ultramarinos en Cisneros, número 7; don Fermín Madrazo, tomar en traspaso un establecimiento en la calle de Burgos, 36; Cinematográfica Montañesa, apertura de una imprenta en la Sala Narbón; clausurar un establecimiento de vinos y huevos en la calle del Río de la Pila; don José Barquín, cambiar su industria de café económico por la de cafés, tés y similares, en Arcillero, 23; don Francisco P. Sarmiento, darle de baja en la concesión de una pantalla para la proyección de anuncios en la Ribera; don Policarpo Conesa, instalar un anuncio luminoso en la calle de la Blanca; don José Casuso, instalar un anuncio en la calle de la Blanca, números 1 y 3; doña Rosa Concha Méndez, concederla una sepultura a perpetuidad en Ciriego; doña Jobita Pineda, concederla un terreno y construir una cripta en Ciriego; don Pedro Racamonde, ampliar un terreno y construir una cripta en Ciriego; señora viuda de Humar, concederla un terreno en Ciriego; don Manuel Orbe, construir un panteón en Ciriego; resolviendo la instancia de los vecinos de Perines y Valbuena; instancia de varios industriales del paseo de Joaquín Costa, solicitando se les condone el arbitrio por ocupación de vía pública con veladores; sacar a oposición las plazas vacantes en la Banda de música; sobreseer el expediente incoado al veterinario señor Maté.

Ensanche.—Proyecto de enlace del paseo de la Reina Victoria con el de Pérez Galdós; don Francisco Núñez, construir una casa en la avenida de la Reina Victoria; don Francisco Dou, construir un almacén en la calle de Antonio López.

El Boletín de "La Gráfica".

Hemos recibido el último número de la interesante revista "La Gráfica", editada por nuestros compañeros los tipógrafos para dar cuenta de la gestión de su bien montada Sociedad.

El número a que hacemos referencia se refiere, en su mayor parte, al XIX Congreso de la Federación Gráfica Española, verificado en Santander el mes pasado. En esa información sucinta y a la par detallada se consigna la favorable opinión que ha producido en los delegados la ciudad y el Congreso.

Además, publica este Boletín bien escritos artículos de Rafael Somar y de R. Ramos Martínez, y otros de Redacción, donde se recogen ideas muy aprovechables por la clase tipográfica.

Este esfuerzo hecho por los impresores santanderinos, de editar trimestralmente un Boletín tan completo y documentado como el que nos ocupa, es digno de la mayor alabanza, que somos los primeros en consignar.

DE SOCIEDAD

VIAJES

De su viaje a Madrid, Barcelona y Sevilla, ha regresado nuestro querido amigo don Diego Casanueva, con sus bellísimas hijas Avelina, que acaba de terminar brillantemente la carrera de profesora de piano, y Lucinda.

—Ha pasado unas horas en esta población, recibiendo inequívocas muestras de las grandes simpatías de que, merecidamente, disfruta, nuestro muy estimado amigo el administrador general del Balneario de Caldas de Besaya, don Cándido Gómez.

—Para Valladolid, donde pasará una larga temporada, sale hoy el conocido joven don Alejandro Flórez Estrada, particular amigo nuestro.

—Para Madrid, donde pasará unos días al lado de sus hijos, saldrá hoy en automóvil el respetable caballero don Eduardo Pérez del Molino.

—Para Sevilla, después de haber pasado en Santander todo el verano, marchará esta tarde, en el correo, nuestro querido amigo don Cayetano de la Hoz.

—De Sevilla y Barcelona ha regresado, después de haber admirado aquellas Exposiciones, nuestro distinguido amigo don Eduardo Durante.

BERGERAC

J. Gómez Vega.
ESPECIALISTA EN LAS ENFERMEDADES DEL CORAZON Y PULMONES
TRATAMIENTOS MODERNOS DE LA TUBERCULOSIS PULMONAR
Wad-Ras, 5, 1.° Consulta de 12 a 2.

PARA PINTAR
los Panteones, Lápidas y Cruces de vuestros deudos, adquirid las pinturas especiales que vende la
Droguería Peredo
Cuesta del Hospital, 4
TELEFONO 18-77

MALTARINA
EL ALIMENTO MEDICINA
PARA NIÑOS Y ESTOMAGOS DELICADOS
Autodigestiva

De 30 pesetas
LA MEJOR TRINCHERA PARA HOMBRE
con botón cuero y entretela goma
SE VENDE EN LA
CASA MIGUEL
Atarazanas, 3.-Teléfono 18-12

ZAPATERÍA
VARELA
Liquido 200 pares desde 15 pesetas.
Rebajo 10 por 100 en los artículos de actualidad.
San Francisco, 28

Fernando Estrañi
Enfermedades del SISTEMA NERVIOSO
CASTELAR, 1. — TELEFONO 1142.
Consulta de 11 a 1 y de 3 a 5.

Doctor Ortiz Villota
Enfermedades del corazón y pulmones.—Rayos X
Consulta diaria de 11 1/2 a una.
Velasco, 5, 2.º—Teléfono 1929

La dicha y la salud.

Una joven anémica no puede desposarse con la alegría y el optimismo que son las características de la mujer fuerte.
El mejor remedio contra la debilidad, la clorosis y la inapetencia es el poderoso reconstituyente

HIPOFOSFITOS SALUD

Cerca de medio siglo de éxito creciente.
Aprobado por la Real Academia de Medicina.
Pedid "JARABE SALUD"
para evitar imitaciones.

M.E.C.D. 2017

COSAS QUE SABEMOS

La Federación Asturiana acuerda dedicar la máxima protección a los clubs modestos.

Otras noticias de bastante interés.

COSAS INTERESANTES QUE SABEMOS

...que Alejandro Quintana arbitrará el domingo en la corte el match Unión-Real Madrid.

...que está demostrado, lo mismo en el torec que en el futbol, que una buena tarde en Madrid da numerosas contratas.

...que Manolo Polidura ha sido designado para juzgar el partido Avilés-Gijón, en Avilés.

...que, por lo tanto, Romualdo Balbás y Cesáreo Ezcurdia tendrán que pechar con los partidos Racing-Eclipse y Cultural-Guarnizo, en la capital y en dicho pueblo, respectivamente.

...que anoche se reunió la F. R. C., que trató de muchos asuntos, y entre éstos, el del recurso presentado por el Eclipse contra la Gimnástica.

...que de lo tratado no sabemos nada, pues todo se desenvolvió dentro del mayor misterio.

...que lo que fuere, sonará.

...que, según sostiene Arcabucero—léase Jacinto Miquelarena—, de los 140.000 habitantes de Bilbao, 98.700 se preguntan: ¿Qué se sabe de Marculeta?

...que 14.800 bilbaínos no han dicho nada... porque son niños de pecho.

...que en el Stadium Búffalo, de París, jugarán el domingo el Club Français y la Real Sociedad, de San Sebastián.

...que acaso un jugador del Deportivo San Roque nutra en breve las filas del Racing Club. ¿Quién será?

...que Marculeta ha manifestado que si el año próximo le dejan libre jugará gratuitamente por la Real Sociedad.

...que, para buscar actualmente su sustituto, se ha hecho una prueba, a puertas cerradas, de Trino, Orcolaga, Munguía, Belauste, Silvino...

...que Fausto Martín arbitrará el encuentro Osasuna-Irún; Insausti, el Athlétic-Deportivo Alavés, y Alday—el ex cántabro—, el Arenas-Sestao.

...que se va a constituir el Club Bilbao F. C., que jugará el campeonato de España.

...que le formarán, entre otros, Carmelo, Chirri I, Rouse, Careaga, Legarreta, Eléxpuru y Juan José Amán.

...que se trata de cultivar el deporto por el deporte, no metalizado, como está actualmente.

...que han salido para Cuba, ventajosamente contratados por el Fortuna, de la Habana, Arturo González, del Deportivo Coruña, y Francisco Blas, del club Emdem.

...que el número de Sociedades deportivas que existen en Europa es de 28.000.

...que el día 27 se disputará el match internacional de foot-ball entre los equipos representativos de Suiza y Austria.

...que el corredor ciclista Egg, que detenta el record mundial de la hora con 44 kilómetros y 247 metros, ha ofrecido 3.000 francos al que le venza.

...que Linart, en el velódromo de Florencia, ha establecido nueva marca mundial de 500 metros, lanzados en 30 segundos y 3/5.

...que José María Mateos ha apreciado que los árbitros, casi siempre que un jugador que no sea medio saca el balón con las manos, castigan.

...que, en cambio, cuando el que hace el saque es un medio, no se le castiga, aunque saque mal.

...que es general el fenómeno, pues nosotros también lo hemos advertido... y no hemos visto el match de Ibaiondo.

...que Pachi Gamborena sufre fractura de ligamento de un tobillo y no volverá a jugar hasta el match Real Unión-Real Sociedad, en el Stadium Gal.

...que la Federación Asturiana ha decidido, siguiendo el ejemplo de Santander, dedicar la máxima protección a los clubs modestos.

...que repartirá entre ellos 2.500 pesetas, para ayuda de los reembolsos que tienen que realizar.

...que estas pesetas serán con cargo al fondo pro-deporte.

...que... cunda el ejemplo.

Federación de Clubs Modestos.

NUEVOS CLUBS INSCRIPTOS

Dimos cuenta ayer de la inscripción de veintiún Clubs que desean agruparse bajo el amparo de la Federación de Clubs Modestos.

A dicha lista tenemos que añadir los siguientes inscriptos, hasta la noche de ayer:

Serie A:

Club Deportivo Venecia, Cueto Sport, Estrella F. C., Deportivo San Martín y Unión Juventud Sport.

Serie B:

Reserva del Deportivo Venecia, Deportivo Santa Lucía, Cabo Mayor, Deportivo Mendoza, Athlétic Club Montañés y Royal F. C.

Serie C:

Infantil del España, Infantil del Madrid, Betis Balompié e Invencible Sport, de Nueva Montaña; Osasuna Montañés, Infantil del Iberia e Infantil del Unión Juventud Sport.

Esta noche se cierra el plazo de inscripción.

LO QUE DICE UN AFICIONADO DE TORRELAVEGA

Nos escribe don Eloy Jáuregui, inteligente aficionado torrelaveguense, apoyando nuestra petición para que, como es reglamentario, se obligue a los Clubs a hacer públicas, con la debida antelación, las alineaciones de los equipos.

Nos ruega, luego:

—¿Quiere usted preguntar a la Federación Regional a qué hora se suspendió el partido Sociedad Gimnástica-Eclipse?

No es necesaria la pregunta, que podemos contestar nosotros. El partido se suspendió a la una y media de la tarde—minutos más o minutos menos—, hallándose presentes el árbitro, don Estanislao Simón; el presidente de la Federación, don Antonio Gorordo, y si no recordamos mal, do Mariano Muñiz, don Eugenio Otero y don Arturo Sánchez. ¿Más detalles?

De otra cosa que se lamenta aquel aficionado, es que no se anunciase la suspensión en Torrelavega, lo que hizo que los gimnásticos, que venían a la capital con billete de ida y vuelta, no se enterasen de lo ocurrido hasta llegar a la estación de Barreda, donde tuvieron que apearse.

Termina, identificado con nosotros, pidiendo más respeto a la afición, dueña y señora de todos.

Y nosotros lo pedimos con él.

CARAMELOS CLUBS MODESTOS
Con la fotografía de los jugadores. Grandes premios. Pídalos en todas partes.—LA RAQUEL

LOS CLUBS MODESTOS

El Muslera F. C., de Guarnizo, reta al infantil del Unión Club, de Astillero, para el domingo, a las tres, en sus campos. Se ruega contesten.

—La Sociedad Cultural Deportiva de Magallanes, constituída recientemente, saluda a los Clubs modestos, y reta al Triunfo F. C. para el domingo, a las tres, en los Arenales. La Cultural se alineará así: Fuentes: Faustino y Vallejos; Manolo, Cano y Cholo; Astoreca, Natalio, Pastor, José Luis y Diego. Se ruega contesten.

—El Deportivo Escolar, de Cueto, reta al infantil del Fortuna F. C. para jugar el domingo, en sus campos.

—Se ruega a los jugadores del Atlantic F. C., que han de participar en el partido homenaje al marqués de Valdecilla, estén hoy, a las nueve, en el domicilio social. Este equipo desearía jugar un encuentro, el próximo domingo, con el Deportivo Mendoza.

—El Atlantic F. C. reta al New Club (antes Estrella F. C.) para jugar el domingo, a las tres, en los Arenales. Se ruega contesten lo antes posible.

—La nueva Sociedad mañanera Los Once Leones reta a cualquiera de los equipos mañaneros para jugar un almuerzo el domingo, a las ocho de la mañana, en los campos de Miramar.

—El Invencible Sport reta al Parayas F. C., de Maliaño, para el domingo, a las tres, en los Arenales.

DE NUESTRO BUZON DEPORTIVO

José García, de la Cultural Deportiva, de San Martín.—Muy agradecidos a su deferencia, pero a quien usted tiene que dirigirse es a la Unión Montañesa, organizadora de dicho trofeo.

ATLETISMO

EL FESTIVAL HOMENAJE A VALDECILLA

Hoy, en Miramar, y organizado por la Sociedad Deportiva Unión Montañesa, se celebrará un festival atlético, de carácter infantil, en el que tomarán parte los notables atletas santanderinos Gómez Acebo, Agosti, Galán, Blanchard y otros de la Federación Montañesa de Estudiantes Católicos y de la Magdalena. En el intermedio del partido de futbol se celebrarán varias pruebas, entre ellas los cien metros, saltos de longitud, vallas, lanzamiento de jabalina y peso y pértiga.

Habrá un importante partido de futbol, a cargo del Asilo F. C. y Tolosa Sport, ambos reforzados con notables elementos del Escolar, de Cueto, y Consolación. En este partido se hará entrega oficial de la copa del campeonato Santiuste al campeón de su serie, Tolosa Sport.

La entrada será gratuita, dándose preferencia a los niños y niñas de las escuelas.

La Sociedad organizadora, Unión Montañesa, ha circulado invitaciones a todos los maestros de escuelas para que, con todos sus alumnos, acudan a este festival que, en honor del excelentísimo señor marqués de Valdecilla, organiza la citada Sociedad.

SOLLERIUS

EN NUESTRA
sección de Medias y Calcetines encontrará usted las mejores calidades, marcas exclusivas.-SUCESORES DE A. BLANCO.-SAN FRANCISCO, 9.

Malas digestiones
dolor de estómago, acedías y vómitos, flatulencias, diarreas en niños y adultos, que, a veces, alternan con estreñimiento, inapetencia y demás enfermedades del estómago e intestinos, se curan con el
ELIXIR ESTOMACAL SAIZ DE CARLOS
(STOMALIX)
Venta: Principales farmacias del mundo.

Tónico poderoso-Fortificante enérgico-Aperitivo excelente
VINO ONA DEL DR. ARISTEGUI — 4,90 ptas. bot.
A BASE DE QUINA KOLA, ACANTHEA VIRILIS, NUEZ VÓMICA Y FOSFATOS
Magníficos resultados en las convalecencias, debilidad, atonía nerviosa e inapetencia.
VENTA EN CASA PEREZ DEL MOLINO (S. A.)

TEMAS SOCIALES

EL REGIMEN DE MEJORAS Y EL "PREMIO MALUQUER"

Con motivo del VIII aniversario de la implantación del Régimen legal del Retiro Obrero Obligatorio, el Instituto Nacional de Previsión instituye el "Premio Maluquer", para obreros previsores, que se adjudicará con arreglo a las normas ya publicadas por EL CANTABRICO en su número correspondiente al 20 del actual octubre.

Al ser fijadas dichas bases en sitio visible de la Casa del Pueblo, se nos ha preguntado, con la esperanza de optar al premio aludido: "¿Qué es el Régimen de mejoras?" Tal pregunta nos induce a pensar que nuestra campaña de cerca de tres años acerca de las ventajas que a los trabajadores proporciona el Instituto Nacional de Previsión no ha surtido todos los efectos deseados, y ello nos mueve a explicar cuantas veces sean precisas en qué consiste y cómo puede hacerse esa clase de imposiciones.

El Régimen de mejoras, complementario del obligatorio de Retiro Obrero, comprende los siguientes cuatro aspectos: Capital-herencia, pensión temporal desde los 55 a los 60 años de edad, pensión temporal desde los 60 a los 65 años y aumento de pensión a los 65 años, hasta el fallecimiento del titular.

El capital-herencia se constituye mediante la imposición voluntaria, como mínimo, de una peseta mensual, pudiendo hacer las aportaciones que se crea conveniente hasta haber cubierto la proporción equivalente a un capital de 5.000 pesetas, y siendo el límite máximo de edad para el ingreso los cincuenta años.

Las cantidades a percibir están en relación directa con la edad del titular y con las aportaciones hechas, porque cuanto más joven sea la persona menos riesgo hay de que fallezca y más tiempo estará cotizando hasta una edad determinada. Y así tenemos, por ejemplo, que por cada peseta impuesta por un individuo de 16 años, se crea un capital-herencia a prima única de 4'5724 pesetas, en tanto que uno de 40 años sólo obtiene por esa misma cantidad 4'1245 pesetas.

Así, pues, todos los titulares alcanzan iguales beneficios, porque si por mucha edad en el momento de abrir su libreta obtiene cantidades menores, hay que computar los años que dejó de aportar más los intereses que podían haber sido acumulados a las cuotas no satisfechas.

Pongamos una edad cualquiera como ejemplo práctico: Un individuo, en el momento de contratar su capital-herencia, tiene 30 años. Si fallece a los 31, habrá pagado 12 pesetas y sus familiares perciben 51'16. Si el fallecimiento ocurre a los 32, percibirán 102'06, habiendo pagado solamente 24 pesetas. Y haciendo esta escala en edades más avanzadas de fallecimiento, tendremos: que dejando de existir a los 40 años, esa peseta mensual desde los 30 da derecho al cobro de 551'41 habiendo satisfecho 132. Muriendo a los 50 años, habrá pagado 240 pesetas y percibirán sus herederos 1.005'10 pesetas.

Estas cantidades pueden aumentarse todo lo que el interesado quiera con sólo duplicar, triplicar, cuadruplicar o quintuplicar la cuota mensual, hasta constituir el capital-herencia de 5.000 pesetas, como antes indicábamos.

Ahora bien; el titular pierde todo derecho si llega a cumplir 65 años de edad, fecha en que comienza el disfrute de la pensión de retiro obrero constituído por aportaciones patronales y las correspondientes bonificaciones del Estado. Por eso se recomienda, como más práctico para la clase trabajadora, las imposiciones combinadas de capital-herencia y cualquiera de los aspectos del Régimen de mejoras que detallaremos en otra ocasión.

Conviene que el lector sepa una cosa muy importante: si el titular que durante un año seguido ha hecho aportaciones voluntarias quedara inútil para el trabajo, el Instituto Nacional de Previsión le concederá una peseta diaria de pensión mientras viva.

R. RAMOS MARTINEZ

Monte de Piedad de Alfonso XIII
Y CAJA DE AHORROS DE SANTANDER

En la Sucursal (Hernán Cortés, número 6) se hacen exclusivamente:

Préstamos hipotecarios y cuentas de crédito con garantía de fincas; ídem de valores, sin limitación de cantidad.

Con garantía personal hasta 2.000 pesetas.

En la Central (Tantín, número 1) se hacen préstamos de ropas, alhajas y las operaciones del Retiro Obrero Obligatorio.

Los intereses son abonados semestralmente: en julio y en enero.

Horas de oficina: de NUEVE A UNA y por la tarde de TRES A CINCO.

La Semana Montañesa en la Exposición de Barcelona.

En diferentes artículos publicados en los periódicos locales, muy especialmente en EL CANTABRICO, se viene haciendo campaña a fin de que la provincia de Santander acuda a la gran Exposición de Barcelona, para celebrar la Semana Montañesa, al igual que otras regiones lo vienen haciendo.

Se habla de elementos que podrían incorporarse, y, entre otros, se cita a la Coral de Santander, entidad artística a la que en Barcelona se tiene grandes deseos de oír, como lo atestiguan los periódicos de aquella capital.

Pues bien; a pesar de los requerimientos que en mencionados artículos se han hecho a las Corporaciones oficiales de esta ciudad y a las empresas de la provincia, aun no se ha dejado oír la voz autorizada de aquéllas ni de éstas.

Al que esto escribe, le consta que la prestigiosa masa coral está en bonísimas condiciones artísticas para poder hacer un papel brillante.

Sólo hace falta el dinero para llevar a efecto lo que se pretende.

¿Manera de buscarlo?

Que, con todo calor, los señores alcalde y presidente de la excelentísima Diputación, don Fernando Barreda y don Francisco Escajadillo, entusiastas de su región montañesa, como lo tienen bien probado, designen una Comisión del seno de ambas Corporaciones, a las que pudiera agregarse cierta peña de amigos que, igualmente, han dado recientemente pruebas suficientes de buenos organizadores y de acendrado amor a la Tierruca, y una vez designada la Comisión, ésta, sin pérdida de momento, haga unas circulares, que se distribuirán en todos los comercios, entidades bancarias e industrias y fábricas de la provincia, recabando donativos a tal objeto; todo ello, sin perjuicio de que las aludidas Corporaciones (Ayuntamiento y Diputación), teniendo en cuenta que el ejercicio actual está para finalizar y las consignaciones de los presupuestos estarán, por lo tanto, agotadas, acuerden consignar para los próximos una cantidad de alguna importancia, y de hacerlo así, con el aval de repetidas Corporaciones.

También, por su parte, la Coral, acompañada de nuestra notable Banda municipal, pudiera dar uno o dos conciertos de pago, donde nos dieran a conocer las obras que cantaron en Oviedo—donde tantos triunfos consiguieron— y algunas otras obras con Banda, y estoy seguro que estaría el teatro (donde se dieran) concurridísimo, dado el fin que se persigue y el prestigio de que gozan tales agrupaciones.

AAG.

3 TELAS - TRINCHERAS "MURALLA"

Para niño,	entretela goma, desde			14 Ptas.
— hombre,	—	aceite, a		20 —
—	—	goma, a		28 —
—	«Favorita»,	entretela goma, a		40 —
—	«Gabardina»,	—	— a	50 —
—	«Extra»,	—	— a	70 —
—	«Lana», desmontable,	—	— desde	85 —

La marca "MURALLA" supera a todas las nacionales en Corte, Calidad y Confección y es la más acreditada en el mercado español.

Manuel J. Gutiérrez - Almacenes "LA BATALLA" - Atarazanas, 4 y 6.

PRESTAMOS HIPOTECARIOS
hasta 50 años, interés 5,50 por 100 anual, sobre fincas rústicas urbanas, nuevas construcciones y para cancelar hipotecas.—Dirigirse a D. Roberto Bustamante Hereña, Wad-Ras, 5, teléfono 1606.—AGENCIA DE PRESTAMOS PARA EL BANCO HIPOTECARIO DE ESPAÑA.—Reserva absoluta y rápida tramitación.

LA UNION Y EL FÉNIX ESPAÑOL
COMPAÑIAS DE SEGUROS REUNIDAS
Capital social 12.000.000 de PESETAS efectivas, completamente desembolsado.
FUNDADA EN 1864.
Agencias en todas las provincias de España, Francia, Portugal y Marruecos.
Seguros sobre la vida.—Seguros contra incendios.—Seguros de valores.—Seguros contra accidentes.—Seguros marítimos.
Subdirectores en Santander: D. José Ramón de la Sierra, paseo de Pereda, 15, y Sres. Hijos de Basterrechea, paseo de Pereda, 9.

LAS MIL Y UNA TARDES

¡QUE YA A NADIE LE ACONGOJE ESO DE IR AL HOSPITAL!...

—Recordará usté que en aquella famosa zarzuela titulada "La Gran Vía", canta la Menegilda que a la pobre chica la que tiene que servir la espera un porvenir pavoroso, porque si no aprende a brujulear, será el hospital su paradero. Y es posible que también recuerde usté que el eminente doctor Quintana, si no estoy equivocado, en una Memoria del Hospital provincial de San Rafael, decíales a los ricos que diesen su dinero para sostener la santa casa benéfica, porque bien pudiera suceder que, si no alguno de sus hijos, alguno de sus nietos tenga algún día que ser hospitalizado... Esta estremecedora posibilidad púsoles a ciertos ricos los pelos de punta en blanco, pero, como soltar, no soltaron ni una peseta... Decir "hospital" era, pues, decir "desdicha", "miseria", "indigencia", "infortunio", "ruina", "fatalidad", etcétera, etcétera, etcétera... En la Memoria aquella se apuntaba a la antigua afirmación refranera: "Padre bodeguero, hijo caballero, nieto pordiosero"...

—Confirmada plenamente en muchos y muy lamentables casos...

—Sí, señor... ¡Efectos del despilfarro!... Y eso de que el hospital asuste, no es ya cosa de estos tiempos. El miedo al hospital, délo usté por completamente desaparecido de la Montaña, gracias a la magnanimidad sin límites del insigne bienhechor don Ramón Pelayo, marqués de Valdecilla. Este admirable filántropo habrá visto en América que no hay razón, que no debe haber motivo para que la hospitalización sea una tristísima desgracia. Y digo esto, porque el ilustre doctor Luque, sabio ginecólogo, de vuelta de un viaje de estudio a los Estados Unidos, ha conversado con el gran periodista don Francisco Casares, y le ha contado lo que es, en Nueva York, el hospital más grande del mundo, que ha costado treinta y cinco millones de dólares y que tiene mil seiscientas setenta y cuatro camas. Y dijo el doctor Luque: "Los hospitales en Norteamérica son algo totalmente contrario a los hospitales españoles. Allí el hospital es el sanatorio. Todo paciente paga. El rico y el pobre. El que puede, paga mucho. El que puede poco, poco. Y el que va al hospital y no tiene dinero, encontrará siempre una sociedad benéfica, una entidad de orden religioso o social o un Ayuntamiento que pague por él. Por eso nadie le tiene horror al hospital. Su nombre es sinónimo del de "sanatorio" de aquí. Esa instintiva repulsión que causa el hospital, justificada aquí por la pobreza de los hospitales, por su falta de comodidades, por la idea de su tristeza, de su mezquindad, no existe, no, en los Estados Unidos. De la misma forma que aquí se dice: "¡Voy al sanatorio!", se dice allá: "¡Voy al hospital!"... —Y vea usté qué inmenso bien nos hace el señor marqués de Valdecilla al conseguir que el hospital no nos acoquine, no nos inquiete, no nos alarme, no nos asuste, porque ya no iremos a la sala triste, cuyo techo es el tornavoz de los gemidos y de los ayes y de los estertores, sino al recinto espacioso, alegre, limpísimo, lleno de luz clara y de aire puro, donde se siente la fe en las maravillas de la ciencia y no las angustias del temor a la muerte próxima... ¡Sanar con gozo o morir, si Dios lo quiere, tranquilamente!... ¡Esto es magnífico, esto es consolador, esto es grandioso!... Cláveme usté, si se atreve, cara a cara o a traición, un dardo envenenado, que por disfrutar de esas magnificencias, ya estoy deseando yo que me hospitalicen.

—Y yo también... Y habrá que decir a la Menegilda quejumbrosa que no aprenda a brujulear, que no es necesario, y que si teme que sea el hospital su paradero, que no se acongoje, que será el consuelo de los que sufren la espléndida Casa de Salud del señor marqués de Valdecilla...

—¡Es nuestro gran bienhechor otro insigne hermano Mayo!

—¿Cómo que otro hermano Mayo?... Usté sabrá lo que dice...

—Sí, señor, perfectamente... Porque contó el doctor Luque, con un sincero entusiasmo, que, en Rochester de Minnesota, visitó la gran clínica de los hermanos Mayo. El edificio dispensario tiene veintitrés pisos. Se hace allí una labor clínica y científica verdaderamente formidable. Los hermanos Mayo, españoles de origen, crearon el dispensario y luego se lo cedieron al Estado. Gastáronse en la instalación de la clínica todos sus millones y se quedaron sin un centavo y se limitaron a asignarse un sueldo en su institución. A su clínica acude gente de toda Norteamérica. Desde Chicago a Rochester va diariamente, con enfermos, un tren, pagado por la clínica. En los hoteles de Rochester se les trata a los enfermos científicamente, como si fuesen esos hoteles una prolongación del sanatorio. En los menús se indica, junto a cada plato, sus calorías y el número de sus vitaminas. Y los hermanos Mayo, que son unos viejecitos, pues tienen ya sus setenta años, disfrutan en su gloriosa vejez del placer inmenso de devolver la salud a quienes la han perdido... Tenga usté la absoluta seguridad de que en la gloria eterna, donde se sienten para contemplar la faz de Dios los hermanos Mayo, sentaráse el señor marqués de Valdecilla. Hay cosas magnas que sólo las puede recompensar el Omnipotente, porque jamás, con toda nuestra gratitud, las recompensaríamos debidamente los pobres seres humanos... ¡Ya no será el hospital la triste mansión sombría donde quien venció a su mal, de otro mísero mortal ve la penosa agonía!...

—¿Qué más dijo el doctor Luque?

—"Con los hombres de aquí y con la catarata de millones de allí: con aquella grandeza y también con aquella organización del trabajo, podríamos dar un enorme avance en la situación de nuestros establecimientos de medicina y cirugía"... Esto dijo el doctor Luque y esto es ya una hermosa realidad, en la Casa de Salud Valdecilla...

—Se logrará esa gloria sin desmayo si en nuestra patria con valor se imita a los hermanos Mayo...

—¡Pero cada provincia necesita un don Ramón Pelayo!...

NOSTRADAMUS

NOVIOS
Para muebles y tapicería, ALBA. TALLERES: FLORIDA, 4, SANTANDER

Ayer fué enterrado el industrial barbero atropellado el domingo en la Ribera.

Una verdadera manifestación de duelo, a la que se asociaron todas las clases populares santanderinas, constituyó ayer el traslado de los restos del infortunado industrial barbero don Florencio González Ortiz, al cementerio de Ciriego.

El señor González Ortiz fué víctima, el domingo, de una camioneta, cuando se disponía a cruzar de uno a otro lado la calle de la Ribera, falleciendo, a consecuencia de las graves lesiones que sufrió, en su domicilio del Río de la Pila.

Practicada la autopsia por orden del Juzgado correspondiente, se verificó el entierro, que partió del domicilio del finado, hasta el Hospital, donde fué recogido el cadáver, siguiendo después la fúnebre comitiva hasta el sitio de costumbre.

En el entierro figuraba buena parte del vecindario del barrio del Río de la Pila y muchos amigos del finado, que gozaba de generales y merecidas simpatías por su honradez y su bondadoso carácter.

Presidieron el fúnebre cortejo los hijos del finado y otros familiares, y en el coche figuraban algunas piadosas ofrendas de la familia.

Al reiterar nuestro sentimiento por el sensible accidente, que ha privado de la vida a un modesto industrial que merecidamente se había captado las simpatías y el cariño de sus convecinos, enviamos nuestro pésame a su esposa e hijos, deseándoles resignación para soportar tan rudo golpe de la desgracia.

Para vinos... MAZON
Manzanares, a 8 pesetas cántara, y Valdepeñas, 10,50.-Servicio a domicilio
VARGAS, 27.-Teléfono 1407
y GENERAL ESPARTERO, 19

HOTEL LLORET
RAMBLA CANALETAS, 5
(Plaza Cataluña)
BARCELONA
EL MAS CENTRICO. - Precios durante Exposición: de 15 a 35 ptas. por día.

BLENORRAGIA
(PURGACIONES)
Curación VERDAD total y rápida, lo mismo crónicas que recientes, con GONOSERMAN. Procedimiento patentado. Pomada y cachets. No se necesitan lavados ni jeringas. Nadie se entera de su mal. VENTA: Farmacias. Consultas, datos y pedidos, al autor, doctor Gracia-Zatorre, Apartado 293.-Zaragoza. Folletos gratis, remitid sello de 0,25.

Cual es la causa del
REUMATISMO GOTA CIATICA o LUMBAGO?
Todo es debido a la acción mortífera del Acido úrico que envenena la sangre y forma unos cristales aciculares en las articulaciones, que producen el dolor.

Cristales de Acido Urico vistos bajo microscopio
Cual es el remedio para tan terribles dolores?
Sencillamente; el URICURE; el antídoto del Acido úrico. El Uricure expulsa el veneno del cuerpo.

Es rápido y eficaz para curar todas las dolencias producidas por el Acido úrico. No perjudica al estómago ni al corazón; no exige una dieta especial y finalmente tiene la ventaja de ser económico.
URICURE
El antídoto del Acido úrico

M.E.C.D. 2017

NUESTRA INFORMACION DE LA PROVINCIA

Torrelavega

La sesión municipal del martes. -- Nuestro alcalde, condecorado. -- Cruz Roja. -- Junta de Sanidad. -- Análisis de agua. -- A saludar al general Martínez Anido. Veinte mil pesetas donadas al Asilo por don Isidoro del Campo. -- Monumento a don Ceferino Calderón. Ya parecieron los favorecidos con el cuarto premio de la Lotería. -- Nota triste. -- El lavadero del Mortuorio se abrirá al público esta semana.

SESION MUNICIPAL

El martes último celebró sesión la Comisión municipal permanente, siendo presidida por el alcalde, don Carlos Pondal, y con asistencia de los tenientes de alcalde señores Gutiérrez y Herreros; concejal señor Pajares; interventor, y secretario de la Corporación, adoptándose los acuerdos siguientes:

Aprobar la propuesta de la Alcaldía, con arreglo a lo dispuesto en las disposiciones vigentes, asignándose para este término municipal un médico tocólogo y dos matronas auxiliares del mismo, teniendo en cuenta el censo de población, número de asistencias habidas en años anteriores y nacimientos durante el año 1928, acordándose pase mencionada propuesta a informe de la Junta municipal de Sanidad, para su remisión al excelentísimo señor gobernador civil de la provincia, para su aprobación definitiva.

Estimar en cuanto vale y significa el voto de gracias que por todos los señores médicos que ejercen en el término municipal y varios vecinos se da al Ayuntamiento, agradeciendo la pensión concedida a la señora viuda del que fué médico titular de este Ayuntamiento don Pedro Alonso Revuelta, y acordándose quedar enterados.

Pasar al farmacéutico titular el escrito de don Pedro M. Gómez, solicitando la desgravación del producto denominado "Mostelle", para que informe sobre el resultado del análisis, si debe o no ser considerado como vino, para los efectos del arbitrio.

A informe de la Comisión de Fomento y arquitecto municipal, los escritos de los contratistas de las escuelas de Sierrapando, Viérnoles y Campuzano, dando cuenta a la Comisión de la terminación de las obras a que se obligaron, conforme al contrato de subasta.

Se aprobó la nómina de jornales y varias cuentas.

Hacer constar el sentimiento de la Corporación por la catástrofe ocurrida en Baracaldo, testimoniándoselo así al señor alcalde de dicho punto.

Gestionar la apertura de una servidumbre que existía entre una finca de la Sociedad Lechera Montañesa y otra inmediata, del señor Trevilla, la cual ha cerrado éste último, y que se considera muy conveniente para los vecinos de aquel paseo.

Sastrería Elizondo TORRELAVEGA
Ha recibido las últimas novedades para invierno. — Abrigos. Gabanes de cuero. Trincheras.—Plaza Mayor, 6. Teléf. 194.

NUESTRO ALCALDE, CONDECORADO

Por los servicios prestados recientemente al benéfico instituto de la Cruz Roja, el alcalde, señor Pondal, ha sido condecorado con la medalla de primera clase de la Cruz Roja Española, libre de derechos.

Reiteramos a nuestra primera autoridad municipal la más sincera enhorabuena por tan alta distinción.

CRUZ ROJA

En la Alcaldía de esta ciudad se han recibido los nombramientos hechos por Su Majestad la Reina doña Victoria de presidente-delegado de la Asamblea local de la Cruz Roja Española en Torrelavega, a favor de don José María Cabañas, y de presidenta de honor, a favor de doña Ana Abarca de Cabañas.

Reciba tan distinguido matrimonio nuestra felicitación.

TRINCHERAS, GUANTES, BUFANDAS, CALCETINES LANA, "MI TIENDA". Torrelavega.

JUNTA DE SANIDAD

Se reunió la Junta de Sanidad local, y entre otros acuerdos, ha resuelto estar de todo conforme con el del Ayuntamiento de que para este Municipio no se precisa más que un médico tocólogo, cuya plaza saldrá a concurso en breve.

ANALISIS DE AGUA

Hace unos días que a las antiguas cañerías de las fuentes públicas se las enchufó agua de la traída general, y por si acaso dichas cañerías no hubiesen estado en buenas condiciones, la Alcaldía mandó analizar el agua, resultando que no pierde ninguna de sus bonísimas propiedades, y que está en inmejorables condiciones para poder beberse.

AL PASO DEL VICEPRESIDENTE DEL CONSEJO DE MINISTROS

En la mañana de hoy, según ayer nos manifestó el señor alcalde, subirán al paso del correo de Madrid, para cumplimentar al general Martínez Anido, el Ayuntamiento en pleno, autoridades civiles, militares y eclesiásticas, y la Banda municipal.

VEINTE MIL PESETAS PARA EL ASILO DE ESTA CIUDAD

El señor cura párroco, don Emilio Revuelta, ha recibido del distinguido santanderino don Isidoro del Campo una carta, en la que este señor le comunica que, en memoria de su finada hermana doña Petronila, que tanto cariño sintió siempre por el Asilo-Hospital de Torrelavega, pone a disposición de dicho centro de beneficencia la suma de veinte mil pesetas, que pueden dedicar a lo que mejor les parezca.

Al ser conocido este noble y simpático rasgo de generosidad, las alabanzas para el señor Del Campo son unánimes.

En el Asilo, la noticia ha causado enorme júbilo.

BOTAS :: ZAPATOS :: CHANCLOS
LEGUIS :: ZAPATILLAS :: GORRAS
SOMBREROS
CASA CAYON
TORRELAVEGA
Teléfono 150.

MONUMENTO A DON CEFERINO CALDERON

Ayer entregó el notable arquitecto señor Lastra al alcalde, señor Pondal, el estudio sobre el punto donde puede enclavarse el proyectado monumento en honor del que fué párroco en esta ciudad don Ceferino Calderón.

El sitio elegido es frente a la entrada principal del templo de la Asunción, donde se hará una bonita plaza y se abrirá la calle que unirá la de los Mártires y la de Don Ceferino Calderón.

Ahora, el alcalde, como presidente de la Comisión del monumento citado, la convocará, para resolver en definitiva.

ARTICULOS DE CAZA, LOZA, CRISTAL Y CALZADO. — COHETES.—POLVORAS
CASA ARQUES
Torrelavega.

YA PARECIERON LOS FAVORECIDOS CON EL CUARTO PREMIO DE LA ULTIMA LOTERIA

Don Victoriano Fernández Gómez, de Quijas, que, por cierto, ha salido para San Fernando (Cádiz) acompañado de su familia, compró dos décimos en la Administración ETAOIN ETA del 14.749, favorecido con el cuarto premio del último sorteo, en la Administración de esta ciudad, y según nuestras noticias, en el mismo momento que dicho señor, adquirió los ocho décimos restantes don Baldomero Herrero, vecino de Villasevil.

Reciban los dos afortunados nuestra sincera enhorabuena.

NOTA TRISTE

Hacemos presente a nuestro querido amigo don Andrés Fernández Gutiérrez, interventor, en funciones de director gerente, del Banco de Torrelavega, en esta capital, el más sentido pésame por el fallecimiento de su bondadosa madre, doña Ascensión Gutiérrez, que ayer recibió cristiana sepultura en el cementerio de Cabezón de la Sal, constituyendo el entierro una imponente manifestación de duelo, que puso de manifiesto las muchas simpatías con que cuenta tan distinguida y apreciable familia.

Hacemos extensivo también este pésame al afligido esposo, don Francisco Fernández Campa y demás familiares, entre los que se halla el hijo político de la finada y buen amigo nuestro, don Eugenio Terán, digno juez municipal de Cartes.

RAMON PALACIO CURUCHET
MÉDICO
Profesor del Instituto Rubio, de Madrid.
ESPECIALISTA EN GERONTA, MARIZ Y OIDOS
CONSULTA DE DIEZ A UNA
Marina, 3, 2.º—TORRELAVEGA

EL LAVADERO DEL MORTUORIO

Al preguntar nosotros ayer al señor alcalde que cuándo va a estar el lavadero del Mortuorio en condiciones para poder usarse, nos manifestó (después de dar órdenes en el acto al señor aparejador de obras) que esta misma semana podrán lavar en él, bien con agua de la traída o bien con la del riachuelo que toda la vida abasteció al citado lavadero; pero en este caso se pondrán unos filtros, para que el agua esté en buenas condiciones.

Tenemos la seguridad de que por ahora no habrá necesidad de hablar más de este lavadero, porque el señor Pondal nos ha prometido solemnemente que uno de estos días podrán las lavanderas hacer sus faenas sin mojarse, como les sucede ahora.

Después, cuando se construya el lavadero proyectado, que será amplio y moderno, desaparecerá el que existe, se rellenará toda esa parte, y lo que hoy es un sitio feo y antihigiénico (en verano) se transformará en bonita plazuela, con jardines y todo—terminó diciéndonos el señor Pondal—.

No está mal la idea; pero no olvide el Ayuntamiento que en Torrelavega hacen falta, por lo menos, cuatro buenos lavaderos públicos, y si lo duda, que informe la Junta de Sanidad.

Decimos esto, porque todos los días, seguramente, hay gente lavando en el cauce del Sorravides y otros sitios que son un peligro constante para la salud pública.

CAYON

CICLISTAS... y FIJENSE
Cubiertas, a 5,95. Cámaras, a 2,95. Timbres rueda, a 3,50. Balones F. B., a 2,95, y vejigas balón, a 2,50. Tubulares, a 12,00. Bicicletas RUIZ, DIAMANT, LAPIZE, FAVOR. Motos INDIAN, MOTOSACOCHE. Gramófonos y discos. CASA RUIZ, Arcos de Dórica, 5.

NADIE MAS BARATO
PARAGUAS :: LANAS :: PIELES
Acaba de recibirse un enorme surtido
Almacén LA PARISIEN, San Francisco, 27.

Astillero

PRO-CULTURA

La Directiva del Orfeón Astillero-Guarnizo, en la última sesión celebrada, ha tomado el plausible acuerdo de organizar un ciclo de conferencias, lectura de libros escogidos y recitado de poesías, a cuyo efecto ha invitado a varios señores de la localidad y de Santander a colaborar en esta labor cultural, que tan ópimos frutos puede reportar a todas las clases sociales, y en especial a los de condición humilde que quieran aprovechar estas conferencias para elevar su nivel intelectual. Estas conferencias, además de los beneficios educativos, servirán para disfrutar algunas horas de honesto esparcimiento deleitando el espíritu, pues, como dice la conocida sentencia, "No sólo de pan vive el hombre", y el alimento espiritual nos es tan necesario como el corporal, si en algo nos queremos diferenciar de los brutos.

Accediendo, gustosos, a requerimientos de la expresada Directiva, hacemos público, para conocimiento de los señores socios y de los que deseen figurar en las listas de nuestra masa coral como tales, que desde el día 15 del corriente han quedado abiertas las clases de solfeo, en las que pueden matricularse los hijos de los que pertenezcan a dicha Sociedad. Otra labor artística digna del mayor elogio.

La obra iniciada por nuestro Orfeón debe ser acogida por todos con el mayor cariño, y prestarla su asistencia decidida todas las clases sociales de nuestro pueblo.

UN CUADRO ARTISTICO EN PROYECTO

Tenemos noticia de que, por personas competentes y de respetabilidad, se trata de organizar un Cuadro artístico, con el fin de dar veladas teatrales, y para ello, según nos dicen, se cuenta ya con elementos aficionados al arte de Talía, y se gestiona que presten su cooperación algunas señoritas de la localidad.

Nos parece la idea digna de encomio, y como al frente de esta organización están personas serias, estimamos que las señoritas cuya cooperación se requiera, no deben tener escrúpulo alguno en colaborar en esta obra de cultura que se pretende realizar, y a la que dentro de nuestra modestia prestaremos decidido apoyo, siempre que se nos requiera para ello.

Nos dicen que el Orfeón Astillero-Guarnizo ha ofrecido su local de ensayos para los del Cuadro artístico en proyecto, desinteresadamente.

LOP.

PARA NIÑOS, ADULTOS Y ANCIANOS
Es la golosina de los NIÑOS
Caja con dos pastillas, 40 céntimos.

Cabezón de la Sal

¡CUIDADO CON LOS NIÑOS!

Desde hace unos días los chicos han tomado por un deporte pedestre el correr por los muros recién construídos del canal del río Rey, con peligro de caer alguno de aquéllos por la fuerte crecida de agua que lleva.

El Ayuntamiento ha dado orden a los guardias municipales para que lo eviten, llegando hasta multar a los padres de los chicos; pero no basta esto, porque los guardias no pueden estar en todas partes. Es necesario que los padres de los niños lo impidan, castigándolos, antes que ocurra una desgracia.

NOTAS TRISTES

Ayer, a las tres y media de la tarde, se verificó la conducción del cadáver de la bondadosa señora doña Ascensión Gutiérrez Sánchez, de Venta de Ontoria al cementerio de esta villa, siendo presidido el entierro por sus hijos don Miguel y don Andrés, e hijo político, don Eugenio, constituyendo la triste comitiva una imponente manifestación de duelo.

—Ayer falleció doña Esperanza Ferrería, viuda de Rodil, a cuya familia damos nuestro pésame más sentido.

—También falleció en Ontoria don Ildefonso Alvarez Gutiérrez.

A su esposa, hijos y demás familia, damos nuestro sentido pésame.

VIAJES

Después de dar por finalizado su veranco entre nosotros, marchó a León el capitán de la Guardia civil, retirado, y comandante honorífico, don Juan Gómez San Pedro.

—De diferentes puntos regresó a esta el industrial don Daniel Díaz Ansorena.

EL CORRESPONSAL

La Hermida.

UNA BODA

En la parroquial de este pueblo han unido sus destinos los jóvenes Sinforiano Arroyo (a) "Belmonte" y la joven de este pueblo señorita Concepción Soberón Allende.

Bendijo la unión el virtuoso sacerdote don Abrahan Arroyo, hermano del novio, y actuaron de padrinos don Rafael Caso Capó y la lindísima señorita, prima de la novia, Carmen Fernández, y de testigos el eminente practicante en Medicina don Manuel Pérez Puente y don José Sánchez.

Terminada la ceremonia nupcial fueron obsequiados con un espléndido lunch, y a continuación con una suculenta comida, que se sirvió en la casa de doña Josefa Cortines.

Entre los invitados figuraban los siguientes: don José Sotres, secretario de este Ayuntamiento; don Valentín Pacheco, párroco de La Hermida; don Gabriel Cortines, don Dámaso del Campo, don Manuel Cortines, don Pablo Fernández, la señorita Lolita Gómez, Luisa Campo, la señora del padrino, doña María, y varios más.

La comida fué servida por las simpáticas jóvenes Remedios Caso, Celia Soberón, Domitila Verdeja y hermana.

Después de terminada la comida, los nuevos cónyuges partieron para el consabido viaje de novios.

Mi enhorabuena a los desposados y sus familias.

CESE

Ha cesado en su industria de tienda de ultramarinos y bebidas, del pueblo de Linares, don José Dosal Cotera, el cual se trasladó al salto de Navia, donde desempeña importante cargo.

EL CORRESPONSAL

ANIS DEL MONO
Representante para Santander y su provincia: PAULINO GARCÍA DEL MORAL É HIJO

Compañía de los Caminos de Hierro
DEL NORTE DE ESPAÑA

PAGO DEL CUPON DE 10 DE DICIEMBRE DE 1929.

El Consejo de Administración de esta Compañía tiene la honra de poner en conocimiento de los señores portadores de las obligaciones que a continuación se expresan, que desde el día 10 de diciembre próximo se pagará el cupón de las mismas, correspondiente al vencimiento de la fecha expresada:

CLASE DE VALORES	Valor líquido del cupón.
Obligaciones Valencianas Norte, cinco y medio por ciento.....	6,22
Id. especiales Alar a Santander, cinco por ciento.....	5,64

Los pagos se efectuarán:

En MADRID: En el Banco de España y en las Oficinas de Títulos que la Compañía tiene instaladas en su estación del Príncipe Pío, y en el Palacio de la Bolsa, calle de Antonio Maura, número 1.

En BARCELONA: En la Oficina de Títulos instalada en la estación del Norte.

En VALENCIA: En la Oficina de Títulos instalada en la estación del Norte.

En BILBAO: En el Banco de Bilbao.

En SANTANDER: En el Banco Mercantil y el Banco de Santander.

En VALLADOLID, LEON, SAN SEBASTIAN y ZARAGOZA: En las Oficinas de Caja que la Compañía tiene en sus respectivas estaciones.

Y, por último, en las sucursales, agencias y corresponsales de los Bancos: Español de Crédito, de Bilbao, de Vizcaya y Urquijo; en todos los lugares no expresados, y por todas las sucursales del Banco de España.

Madrid, 17 de octubre de 1929.—El secretario general de la Compañía, Ventura González.

Reinosa

INTERESANTE TORNEO DE JUEGO DE MUS

Ha despertado inusitado interés el torneo de mus organizado por los señores Gutiérrez y Villegas, cuyo ameno concurso comenzó en la noche del martes, en el espléndido Café Victoria.

Para que todo se lleve con la seriedad propia de cuantas personas se han inscripto, los señores autores de la feliz iniciativa han instalado una tribuna para el jurado y una mesa en sitio preferente, donde el público pueda apreciar la importancia de la noble lucha del "amarraco" o "chico".

El debut se realizó con las partidas integradas por don Angel Hierro y don Agustín Alonso contra don Gonzalo Maseda y don Andrés Bonilla, empatando a dos juegos de los cuatro en que las partidas van reseñadas en el amplio reglamento confeccionado al efecto.

Entran en juego seguidamente don Maximino Pachón y don Celestino Rodríguez contra don Restituto R. Cantón y don Manuel López Lantarón, venciendo los primeros, logrando los dos puntos de la partida, por cero los adversarios.

Para que puedan apreciar nuestros lectores el interés que ha despertado el torneo, publicaremos la lista de los señores que hasta el momento se han inscripto, haciéndolo por pareja de compañeros:

Don Angel Hierro y don Agustín Alonso, don Gonzalo Maseda y don Andrés Bonilla, don Restituto R. Cantón y don Manuel López Lantarón, don Maximino Pachón y don Celestino Rodríguez, don Francisco Ruiz Fernández y don Dámaso Pérez Arenal, don Prudencio del Pozo y don Manuel R. Zorrilla, don Marcial Fernández y don Ireneo Fernández Herrero, don Ignacio García y don Tomás Cuadrillero, don Jesús Goñi y don Martín Ruiz, don Federico Amor y don Valentín Gómez, don Jesús Montolio y don Agustín Macho, don José Sáiz y don Lucio Ibáñez, don Ramón Hernández y don Andrés Abascal, don Ricardo Ruiz y don Angel Díaz, don Gerardo Escalante y don Aurelio Arce, don Jesús Leré Fernández y don Rufino Emilio García, don Manuel Alonso y don Isaac del Hoyo, don Antonio Celada y don Jesús Sáiz, don Gabriel Caiña y don Diego Revuelta, don José Peña y don Miguel Hoyos, don Carlos Díaz de Alda y don Daniel Alvarez Antolín y don Jesús Hoyos Merino y don José María Cuevas.

A medida que vayamos dando a conocer los mayores detalles de los encuentros anotaremos los nombres de las personas que dentro del plazo reglamentario queden inscriptas.

Además de la honrilla que logren los vencedores, se han creado tres importantes premios, consistentes: el primero, copa Reinosa, dos medallas de bronce, grabadas, con el título de campeones, y el 40 por 100 de inscripción; segundo premio, dos medallas con el título de subcampeones, y el 20 por 100 de las inscripciones, y tercer premio, dos medallas y el 10 por 100 de la inscripción.

Como verán nuestros lectores, también jugando al antiquísimo juego de los "mudos" se puede ser diplomado; de ahí que todos los inscriptos pueden alcanzar la correspondiente medalla, que, si bien no podrán lucir en la solapa, la podrán llevar en el bolsillo como trofeo de haberla ganado por suerte y quizá, quizá, por el dominio con que maneje los naipes.

A MAL TIEMPO... BUENA CARA, O EL "TENORIO" EN PUERTA

El rumor sensacional que corre hoy de boca en boca no es otro que la preparación de ensayos para poner en escena "Don Juan Tenorio" con motivo de la festividad de Todos los Santos.

¿Que quiénes forman el cuadro de aficionados propuestos a realizar la empresa?

Casados y solteros, entre los que se cuentan médicos, ingenieros, abogados, delincuentes, comerciantes, etcétera, etc. Un grupo de damas distinguidas y varias señoritas.

¡Viva el humor! ¡Ojalá que la idea se logre, para resarcirnos de la nostalgia que el tiempo reinante nos produce!

Venga el "Tenorio", con don Luis, doña Inés y demás personajes del inmortal drama.

NOTAS DE SOCIEDAD

Para Bilbao salió, dando por terminada la larga temporada que pasó en su villa predilecta, don Rodrigo Sánchez Díaz, su bondadosa madre y su distinguida hermana.

EL CORRESPONSAL

Liérganes

Nos creemos en el caso de lanzar una idea, que no dudamos ha de ser acogida fervorosamente por todos los lierganenses y nuestro Ayuntamiento, al frente del cual está el digno alcalde, don Francisco Crespo, amparador de todo cuanto tienda a honrar a sus convecinos.

Pensamos en que debe hacerse un homenaje popular a la respetable señora, amparadora de los pobres, doña Patrocinio Cuesta de Sanz, y esperamos vernos apoyados en esta justa pretensión, que estimamos es de todo este noble pueblo

SANZ

MARITIMAS

LOS BUQUES MOVIDOS A PETROLEO

El cuadro estadístico del Lloyd's Register muestra el progresivo uso que se hace de la combustión interna en los buques. Se pone también de manifiesto la tendencia progresiva de adaptar estos métodos a todos los grandes trasatlánticos.

De los 3.246 buques motores que figuran en el Lloyd's Register con tonelaje de más de 6.600.000 toneladas, no menos de 422 son de 6.000 toneladas en adelante; 146 buques son de un promedio de 8.000 a 15.000 toneladas, y 26 de más tonelaje.

Desde la guerra, el tonelaje de los buques a motor se ha multiplicado en más de diez veces.

Por lo que hace a buques pequeños, de un millón de toneladas, movidos a petróleo antes de la guerra, ha subido a cerca de 19 millones y medio de toneladas este año.

EL "EMILIA S. DE PEREZ"

En la mañana de ayer entró en este puerto, procedente de Burdeos, el "Emilia S. de Pérez", en lastre.

Por la tarde entró en el dique de Gamazo, con objeto de limpiar y pintar.

SITUACION DE LOS BUQUES DE ESTA MATRICULA

Vapores de Francisco García:
"Francisco García", en Glasgow.
"Magdalena R. de García", en viaje de Cardiff a Barcelona.
"Antonio García", en La Coruña.
Vapores de Luis Liaño:
"José", en viaje de Huelva a Gante
"Cantabria", en Santander.
"Esles", en viaje de Nantes a Gijón
Vapores de la Compañía Santanderina de Navegación:
"Peña Labra", en viaje de Cardiff a Cádiz.
"Peña Rocías", en Pasajes.
Vapores de Angel F. Pérez:
"Emilia S. de Pérez", en Santander.
"Alfonso Pérez", en Middlesbrough.

TRAFICO DEL PUERTO

Buques entrados:
"Magdalena", de Gijón, con carbón.
"Río Besaya", de Castro Urdiales, con mineral.
"Río Navia", de Bilbao, con carga general.
"Oldenburg", de Bilbao, con carga general.
"Hebe", de Amsterdam, con carga general.
"Astillero", de Gijón, con carbón.
"Lola", de Gijón, con carbón.
Despachados:
"Hebe", para Málaga, con carga general.
"Río Besaya", para San Esteban, en lastre.
"Oldenburg", para Gijón, con carga general.
"Río Navia", para Gijón, con carga general.
"Asunción", para Gijón, con dolomía.

EL TIEMPO

Parte del Semáforo:
"Barómetro, 760. Termómetro, 14. Viento Noroeste bonancible. Marejada del Noroeste. Cielo cubierto. Horizontes cerrados en llovizna.

Telegrama del Observatorio central:
"El tiempo mejora por toda España. Vientos del Norte."

MAREAS PARA HOY

Pleamares: 7.8 m.; 7,38 t.
Bajamares: 1,5 m.; 1,35 t.
Coeficiente medio: 59 m.; 52 t.
(Para obtener la hora local hay que restar quince minutos.)

ROYALTY
GRAN HOTEL — CAFE — RESTAURANT
de JULIAN GUTIERREZ
Máquina americana "Omega", para la producción del Café Express.—Mariscos variados.—Servicio elegante y moderno para bodas, banquetes, etc.
Plato del día: Osso-bucco con Rizzotto.

El premio Nóbel de la Paz.

Con anuencia del Gobierno español, la Unión Iberoamericana, de Madrid, ha recabado por cable, el día 12 de octubre, el voto de los presidentes de las Repúblicas Iberoamericanas, a fin de solicitar el premio Nóbel pro Paz para los presidentes de Chile y Perú, por la feliz terminación del pleito, tantos años latente, sobre Tacna y Arica.

En dicha Asociación se han recibido ya las siguientes contestaciones:

"Presidente Unión Iberoamericana, Madrid.—Con entusiasta aplauso por la iniciativa, me adhiero para solicitar premio Nóbel para los presidentes de Chile y Perú, por solución del asunto del Pacífico.—Cleto González Viquez, presidente de la República de Costa Rica."

"Gobierno panameño gustoso se asocia al feliz y justiciero proyecto de gestionar se otorgue el premio Nóbel pro Paz a los presidentes de Perú y Chile, que se han distinguido por sus loables esfuerzos en pro de la armonía internacional.—Florencio H. Arosemena, presidente de Panamá."

"Estoy completamente de acuerdo en que se adjudique el premio Nóbel a presidentes de Chile y Perú, por su noble empeño en favor de la paz.—Mejía Colindres, presidente de Honduras."

"Gobierno de Guatemala, por disposición del señor presidente de la República, apoya gustoso iniciativa otorgamiento premio Nóbel de la Paz a excelentísimos señores presidentes de Perú y Chile. Ya me dirijo al ministro de Suecia en Méjico en este sentido. Ed. Aguirre, ministro de Relaciones Exteriores de Guatemala."

M.E.C.D. 2017

Leyendo la Prensa extranjera

El proyecto soviético de reforma del calendario. — Nada de sábado ni de domingo.

Moscú.—El establecimiento de la semana de cinco días y del "trabajo ininterrumpido" serán acompañados por una reforma del calendario soviético.

La "Comisión del trabajo ininterrumpido" ha transmitido al Consejo de la Economía nacional un proyecto de reforma, que es muy probable que sea adoptado. Este proyecto, por lo demás, no es otra cosa que una copia del calendario revolucionario francés, con la diferencia que la división de los meses en tres décadas es reemplazada por la división en seis semanas de cinco días cada una: cuatro de trabajo y uno de reposo.

El año comprenderá doce meses de treinta días "de trabajo" cada uno.

Los cinco días feriados, complementarios en el calendario republicano, serán reemplazados en el calendario soviético por cinco días de fiesta, los únicos del año durante los cuales no se trabajará en absoluto, y serán: el 22 de enero, aniversario de la muerte de Lenin; 1 y 2 de mayo, fiestas de la Internacional, y 7 y 8 de noviembre, aniversario de la revolución.

Cada cuatro años, el 29 de febrero será feriado, consagrado a la fiesta de la industrialización. A estos días "fuera de serie" se les denominará Marx, Lenin, III Internacional, Comuna, etc.

En cuanto a los nombres de los días y los meses, no cambian; pero la semana no estará compuesta más que de lunes, martes, miércoles, jueves y viernes. Los términos sábado y domingo desaparecen.

Las ventajas económicas y sociales del servicio en filas de un año, expuestas por M. Painlevé, con motivo de la marcha del primer contingente que se beneficia con la nueva ley.

París.— La Unión de sociedades de educación física y de preparación militar, que preside M. Adolphe Cheron, organizó una gran ceremonia en la Sorbona con motivo de la marcha del primer contingente llamado a hacer solamente un año de servicio militar.

Hablaron varios personajes, y entre ellos el ministro de la Guerra, M. Painlevé, que pronunció un gran discurso explicando el mecanismo de la ley de un año y las ventajas económicas de esta gran reforma democrática que reduce al mínimo la interrupción de los estudios o de los trabajos para los jóvenes que se encuentran en pleno período de asimilación.

—En esto está—dijo Painlevé, en medio de grandes aplausos de la concurrencia—el gran beneficio económico y social que reporta la reducción del tiempo del servicio activo en filas.

A la vez, desde el punto de vista internacional, ¿no es esto la afirmación elocuente de la voluntad pacífica de Francia, y del propósito de que nuestro país no tomará jamás la iniciativa de recurrir a la guerra? El Ejército de un año es una fuerza al servicio de la paz.

Después, el ministro de la Guerra respondió a ciertas críticas fáciles.

Fracasa en Berlín la manifestación nacionalista en favor del referéndum.

Berlín.— La manifestación monstruo proyectada en Luftgarten por el Comité nacionalista en favor del referéndum popular quedó reducida a pequeñas proporciones. En realidad, no puede considerarse como manifestación.

Si el "Casco de Acero", de Berlín, no hubiera recibido orden de participar en tal acto, no se habrían reunido más de doscientas personas.

El partido nacional socialista había convocado a sus partidarios en el Palacio de los Sports. Mejor disciplinados, los racistas berlineses respondieron casi todos al llamamiento que se les había hecho. Sumaban unos dos mil con sus mujeres e hijos.

Hubo numerosas colisiones después del mitin, deteniéndose a nueve individuos.

Según noticias que se reciben de Renania, las inscripciones en las listas, para el plebiscito, son escasas.

En Bonn se han inscripto solamente 655 personas, a pesar de que el número de electores asciende a 66.000.

Se sabe que el presidente Hindenburg es contrario, en absoluto, al párrafo cuarto del referéndum popular, que pide que los ministros que acepten el Plan Young o que prosigan una política de ejecución del mismo, sean condenados a trabajos forzados.

M. Hugenberg, presidente del partido nacionalista, acaba de definir en un mitin el programa de los partidarios del referéndum, y ha dirigido violentos ataques contra el presidente Hindenburg, reprochando lo que se ha salido de la neutralidad, que está obligado a observar, y agregó que los nacionalistas, después de haber asegurado la elección del presidente, comprueban con dolor que el jefe del Estado se deje impresionar y convencer por los que le rodean.

Por último, Hugenberg ha declarado que el partido nacionalista proseguirá su política de liberación, aunque la combate el Gobierno actual.

El diputado racista Goebbol ha escrito en una hoja titulada "El Ataque" lo siguiente, en relación con las declaraciones hechas por Hindenburg respecto al referéndum en pro y contra el plan Young:

La noticia no nos sorprende, aparte de que es incapaz de torcer el curso de la política. Hace ya tiempo que hemos declarado que es completamente inútil el pretender contar con el presidente como factor para nuestra política.

La declaración del presidente Hindenburg contra el cuarto párrafo de ley relativo al referéndum popular será puesta de manifiesto en todos los Ayuntamientos de Alemania.

Muere un legionario a los ciento tres años de edad.

Boulogne-sur-Mer.— Ha fallecido M. Louis Matton, que el 18 de julio último había cumplido ciento tres años de edad.

M. Mathon combatió en Crimea, y tomó parte en toda la campaña de Italia. Poseía varias condecoraciones militares, y entre ellas la cruz de la orden creada por la Reina Victoria para recompensar a los soldados que más se distinguieran durante la guerra de Crimea.

El centenario conservó hasta el fin sorprendente espíritu de lucidez, y hasta el mes anterior a su fallecimiento, excelente salud.

Casos de fiebre tifoidea en Londres.

Londres.—Se han registrado cincuenta casos de fiebre tifoidea desde el día 1 del actual mes de octubre en Sydenham, un barrio de Londres.

El Ministerio de la Higiene ha abierto una información para determinar las verdaderas causas de la epidemia.

Siete volcanes en actividad en Kamtchatka.

Moscú. — En Kamtchatka, el volcán Goralyi, apagado desde hace sesenta años, ha entrado en actividad. El volcán se encuentra a sesenta kilómetros de distancia de Petropavlovsk. La cima de la montaña Klioutchevs-Kaia está coronada de llamas, y la lava corre en abundancia.

Siete volcanes están actualmente en erupción en Kamtchatka.

La prosperidad de los Estados Unidos.

Washington.—M. Robert Lamont, secretario de Comercio, ha declarado que gracias a los métodos científicos adoptados por el mundo de los negocios, se podía predecir que no hay razón para esperar un descenso en la prosperidad actual de los Estados Unidos.

La situación de la bolsa de los valores—ha agregado—va mejorándose, pues el dinero buscado hasta ahora para especulaciones comienza a utilizarse de nuevo en operaciones comerciales e industriales.

EL CANTABRICO Hotel y Restaurant
SERVICIO MODERNO
PARA BODAS Y BANQUETES

VIDA SOCIETARIA

CASA DEL PUEBLO

Mutualidad Benéfica Obrera.

El domingo, a las diez y media de la mañana en primera convocatoria y a las once en segunda, se celebrará junta general extraordinaria, en la que se dará lectura al dictamen de la ponencia nombrada en la asamblea anterior.

Se ruega a todos acudan con la puntualidad debida.

OTROS CENTROS

Federación Tabaquera Española.

SECCION DE SANTANDER.—Hoy, jueves, a las siete de la tarde en primera convocatoria y a las siete y media en segunda, se celebrará junta general extraordinaria, en su domicilio social, Ruamayor, 24, bajo, en la cual los delegados de esta Sección darán cuenta de su gestión en el V Congreso de la Federación, recientemente celebrado en Madrid.

Se ruega la asistencia de todas las cigarreras y tabaqueros

BOLSAS

DE MADRID

	Día 22	Día 23
Interior F.	72 85	72 85
— E.	72 85	72 85
— D.	72 85	72 85
— C.	72 85	73 00
— B.	73 00	73 00
— A.	73 25	73 10
— G y H.	73 50	73 00
Amortizable 1928-3 por 100.	71 70	71 70
— — 4 por 100.	88 00	88 00
— — 4,50 por 100	89 35	89 35
— 1920 F.	92 90	00 00
— — E.	92 90	93 15
— — D.	92 90	00 00
— — C.	92 90	93 15
— — B.	92 90	00 00
— — A.	92 90	93 15
— 1917.	89 75	90 00
— 1926 5 por 100 libre.	99 80	100 00
— 1927 (con impuesto).	87 65	87 50
— — (sin impuesto).	100 00	100 15
— 1929.	99 75	99 75
CEDULAS		
Banco Hipotecario 4 %.	00 00	92 50
— — 5 %.	00 00	97 60
— — 6 %.	000 00	108 50
Banco de Crédito Local 6 %	000 00	100 50
— 5 1/2 %.	00 00	93 00
— 5 % (interprovinciales)	00 00	88 00
ACCIONES		
Banco de España.	580 00	579 00
— Hispano Americano.	000 00	000 00
— Español de Crédito.	490 00	488 00
— Central.	000 00	176 00
Tabacos.	225 00	000 00
Azucarera.	66 50	66 50
Telefónica.	105 15	105 25
Norte.	569 00	568 00
Alicante.	534 00	532 00
Explosivos.	11 65	11 50
OBLIGACIONES		
Azucarera, sin estampillar.	81 00	00 00
Alicante 1.ª	339 50	337 50
Norte 1.ª	72 00	71 70
Asturias 1.ª	00 00	00 00
Norte 6 %.	000 00	104 75
Asturiana de Minas.	000 00	000 00
Ponferrada 6 %.	91 25	00 00
Cédulas argentinas.	0 00	0 00
Francos (París).	27 40	27 45
Libras.	33 93	00 00
Dollars.	0 00	6 98
Marcos.	0 00	0 00
Liras.	00 00	00 00
Francos suizos.	000 00	000 00
Francos belgas.	00 00	00 00

Cotización local.

FONDOS PUBLICOS

Deuda interior, 4 por 100, a 72'50; pesetas 11.500.

Deuda amortizable, 4 y medio por 100, 1928, a 89'35; pesetas 50.000.

Cédulas del Banco del Crédito Local, a 88; pesetas 5.500.

Deuda interior, 4 por 100, a 72'85 y 72'40; pesetas 21.000.

ACCIONES

Compañía Española de Petróleos, a 67 pesetas; 50 acciones.

Banco Español de Crédito, a 490 una; pesetas 6.250.

OBLIGACIONES

Electra de Viesgo, 5 por 100, a 92'75; pesetas 5.500

DE BARCELONA

	Día 22	Día 23
Interior (partida).	72 40	72 50
Amortizable 1920 (partida).	93 20	93 10
— 1917 —	90 00	90 00
— 1926 —	000 00	100 10
— 1927 (con impuesto).	87 50	87 30
— — (sin impuesto).	100 25	100 10
Acciones Norte.	114 40	114 30
— Alicante.	107 40	107 00
— Andaluces.	76 60	76 50
Obligaciones Norte, 1.ª	71 75	71 50
— — 6 %.	104 35	104 25
— Asturias, 1.ª	70 50	70 25
— Valencianas-Norte.	101 00	101 00
— Alicantes, 1.ª	71 65	71 50
— — 6 %.	102 25	102 15
— Andaluces, 1.ª, 3 % fijo.	66 75	66 50
— Andaluces, 6 %	99 50	99 50
— Trasatlánticas, 5 1/2 1925	00 00	00 00
— Surias, 7 %.	000 00	103 00
Francos (París).	27 55	27 55
Libras.	34 00	34 05
Marcos.	1 6725	1 675
Dollars.	6 965	6 9725
Francos suizos.	135 15	135 20
— belgas.	97 70	97 70
Liras.	36 60	36 60
Florines.	00 00	00 00

(Información del Banco de Santander.)

DE BILBAO

	Día 23
ACCIONES	
Banco de Bilbao.	2.130
Banco de Vizcaya.	»
F.-C. Santander-Bilbao.	»
F.-C. de La Robla.	»
F.-C. Vascongados.	»
Electra de Viesgo.	665
Hidroeléctrica Española.	214
Hidroeléctrica Ibérica.	707 50
Minas de Cala.	»
Minas del Rif (N).	»
Id. (P).	»
Cantábrica de Navegación.	»
Marítima Unión.	»
Naviera Sota y Aznar.	»
Altos Hornos de Vizcaya.	»
Duro Felguera.	95
Papelera Española.	»
Unión Resinera Española.	»
Unión Españ.ª de Explosivos.	1.180
Siderúrgica Mediterráneo.	»
Petróleos.	»
OBLIGACIONES	
F.-C. Santander-Bilbao, 4 %.	»
Id. id. 5 %.	»
Electra de Viesgo, 5 %.	»
Id. 6 %.	»
Hidroeléctrica Ibérica, 5 %.	91 50
Id. 6 %.	»
Hidroeléctrica Españ.ª, 6 %.	»
Id. 6 %.	»
Altos Hornos Vizcaya, 5 % libre.	101 50
Id. 6 %.	103
Unión Resinera Española, 6 %.	91
Siderúrgica Mediterráneo.	»

(Información del Banco de Santander.)

EL CANTABRICO
APARTADO 20.

INTERESES GENERALES

SUBVENCIONES ESCOLARES

Por real orden del Ministerio de Instrucción pública se ha acordado rehabilitar al Ayuntamiento de Ampuero el saldo de 10.973,46 pesetas, parte de las 24.973,46 concedidas por real orden de 3 de julio de 1923, como auxilio para terminar el grupo escolar de dicha población montañesa.

IMPORTACION AUTORIZADA

El Ministerio de Economía Nacional ha acordado autorizar la importación con libertad de derechos, hasta el 31 de diciembre próximo, de las variedades de patatas tempranas Royal Kidney, King Edward y Majestic, destinadas a la siembra, siempre que vengan acompañadas del certificado sanitario.

HABILITACION ADUANERA

Ha sido favorablemente resuelta la instancia presentada en el Ministerio de Hacienda por el industrial santoñés don Gregorio Villarías, como presidente de la Asociación de fabricantes de conservas de aquella villa, habilitando la Aduana de Santoña para la reimportación, libre de derechos, del pescado en salazón que se envíe al extranjero.

PENSIONES

El Consejo Supremo de Guerra y Marina ha concedido a don Guillermo García de la Hoz, ayudante de Obras de Ingenieros, el haber mensual de 397,50 pesetas, abonable desde el día 1 de octubre de 1929.

—La Dirección general de la Deuda y Clases pasivas ha acordado que la pensión anual de 2.725 pesetas, que percibía por la Tesorería de la Dirección general doña Luisa Ciz, se continúe abonando por la de esta provincia.

ESPECTACULOS

TEATRO PEREDA. — A las seis y cuarto, "La viuda alegre"; a las diez y cuarto, estreno de "Chin-chi-lá".

GRAN CINEMA.—A las [illegible] y media y diez y cuarto (además del lunes), "La llama mágica", superproducción por Ronald Colman y Wilma Banky. Fin de fiesta: Luisita Esteso. Nuevo repertorio. Intermedios a cargo del bailarín excéntrico Tito.

SALON REINA VICTORIA.—De seis y media a diez, "Una hora de locura", gran éxito de Alice Withe y Sally O'Neill, y una cómica.

CINE POPULAR REINA VICTORIA. De seis a once y media, "Barreras rotas", de emoción, por William Desmond, y una cómica.

PABELLON NARBON. — De seis a once y media, "Una hora de locura", y una cómica.

CINEMA BONIFAZ.—A las tres y media, especial para niños.—A las seis y media, moda, la película "¿Cómo se corta el jamón?", y una cómica.

SECCION DE ANUNCIOS CORTOS POR PALABRAS

AVISO AL PUBLICO.—Muebles nuevos, Casa Martínez. Más barato, nadie. Para evitar dudas, consulten precios. Juan de Herrera, 2.

PROPIETARIOS. — La Sección Administración de fincas de la Cámara de la Propiedad se encargará, en condiciones ventajosas, de administrar vuestras casas.

PASTILLAS "BONALD", cloro-boro-sódicas, mentol y cocaína: boca, garganta, toses; preventivas de la gripe. De venta: droguería Pérez del Molino y farmacias.

MAQUINAS DE ESCRIBIR. Reparaciones, alquiler, lecciones de mecanografía, taquigrafía, ortografía y escritos de toda clase de documentos, a domicilio. Blanca, 6.

BASCULAS y balanzas, construcción garantizada. Ventas al contado y a plazos. Departamento especial de reparaciones. Constructora Montañesa, calle Federico Vial; teléfono 1445.

ENCUADERNACION. — Pastas españolas. Albumes sin costura. Fotografía. Protocolos. Archivadores. Devocionarios. Arreglo bibliotecas. Daniel González, San José, 5.

ORGANILLOS y pianolas para baile. — Los mejores instrumentos garantizados de la acreditada marca alemana "Mundial". Precios ventajosísimos al contado y plazos. Pida catálogo a Casa Viena-Muebles, Oviedo.

HOTELITO amueblado, económico, alquilo Sardinero, temporada invierno o año. Rasilla, Doctor Madrazo, 2. duplicado, entresuelo.

MUEBLES.—Adquiera los que necesite en la Casa Maté, por fabricarlos en nuestros talleres. Alameda Primera, 26

AUTOMOVILES OCASION, muy baratos, varias marcas, diversos modelos, abiertos y cerrados, a toda prueba. Salón Exposición, Castellanos, paseo Pereda, 21, bajo.

SI; PERO usted compra un sombrero en Casa de Luis Sánchez y se hace usted cliente fijo. Amós Escalante, 8.

SE ALQUILAN habitaciones en sitio céntrico. Informarán, San José, 16, segundo centro.

SE VENDE o se alquila un chalet, en el Sardinero, calefacción, baño. Razón: Martillo, 5.

ESTUCHES DE PAPEL, grabados, y tarjetas de visita, entregados en el acto. Papelería "Corazón Jesús" (al lado de los Padres Jesuítas).

ACUMULADORES "Willard" Productos "Delco Remy". Estación servicio: Isaac Santiago, Ribera (antiguo Ateneo), Santander.

VISITACION F. TOLOSA, profesora en partos. Masajista. Hospedaje para embarazadas. Florida, 9, cuarto.

GRAN PENSION MODERNA. Trato esmerado. Precios especiales para estables. Sitio lo más céntrico. Cuarto baño. Teléfono 2277. San Francisco, 29, segundo.

COCHE "OAKLAND", conducción interior, cinco plazas, seis cilindros, en perfecto estado, se vende. "Auto-Gomas", Velasco, 1.

SE ARRIENDAN unas nueve hectáreas prado; una de alfalfa; casa, cuadra y pajar; depósito lechera. Informes: Bustillo, Los Corrales, Cieza.

MAIZ PLATA, NUEVO. — No compréis vagones ni partidas sin consultar con Vicente Sierra Secada, donde encontraréis economía. Rubio, número 4. Teléfono 2705. Almacén de cereales y piensos.

CHALET se alquila, en Menéndez Pelayo; renta 250 pesetas. Informarán, Tableros, 3.

RADIO-OYENTES.— Comprando receptores sin onda larga gastaréis dos veces el dinero. Con maravilloso superheterodino "Baltic" tendréis onda larga y corta por mañana, tarde y noche.

PIANO.— Enseñanza por señorita profesora. Lecciones en casa y a domicilio. Plan oficial completo. Informará esta Administración.

GANGA.—Botas de agua, muy fuertes, para caballero, a 12'50 pesetas. Zapatería "El Cañón". Santa Clara, 5

GASOLINERA, propia para veraneo, completamente equipada, se vende, económica. Informarán en esta Admón.

PARA COMPRAR muebles económicos y más baratos que en fábrica, diríjanse a "La Preferida", de Angel Maté, Burgos, 10.

SEÑORITAS estudiantes o empleadas se admiten dos, casa particular, céntrica, buen trato. Informarán, Droguería San Francisco.

PIANO en buen uso, barato, compraría. Ofrecimiento, por carta, a R., Administración.

CALZADOS para agua, cosidos a mano, los garantiza la zapatería "La Mía", Santa Clara, número 2.

PROFESORA FRANCESA. Enseñanza. Rápida preparación Exámenes. Precios módicos. Lecciones a domicilio y en su casa: Alsedo Bustamante, 5, tercero izquierda.

CINE "PATHE-BABY", con super-baby y motor nuevo, se vende en 250 pesetas. Ruamayor, 24, tienda.

TENGA PRESENTE que en estas secciones económicas, y desde nuestras oficinas, se admiten anuncios para todos los periódicos de la localidad. Nuestro sitio es céntrico. Blanca, 1 y 3, primero. Anuncios "Roldós-Tiroleses", S. A.

ALQUILO PISO, amueblado, esquina, céntrico, nueve huecos exteriores. El sitio más distraído y sano de Santander. Informarán, Calderón, 37, primero.

ACADEMIA DE CANTO, dirigida por el profesor Francisco Cumiá, fundada en Santander el año 1909. Precios convencionales. Apertura, 1 noviembre. Burgos, 46, entresuelo.

TRASPASO bar, buena clientela; facilidades para el pago. Angel Conde, San Sebastián, 2 (vinos).

ALQUILASE habitación para oficina o consultorio. Atarazanas, 12, entresuelo.

VERJAS para sepulturas se venden, baratas. Informan, Luis Solís, Libertad. 14, herrería.

SE VENDEN, en Cabezón de la Sal, una casa con huerta, de 40 carros, con 50 árboles frutales, y una finca lindante de 400 carros, noventa de labrantío y alfalfa y el resto de prado, con abundante agua todo el año, y cuadra, de nueva construcción, capaz para veinte cabezas de ganado vacuno. Informes, en esta Administración.

SE ALQUILAN habitaciones, con vistas al mar, al módico precio de una peseta cincuenta céntimos. Gabinetes para familias, a precios muy reducidos. Informarán en esta Administración.

MODISTAS.—Gran confección. Se admiten géneros. Sección especial en sombreros. Gran surtido. Preciosas boinas fantasía, a 7 pesetas, para señoritas y niñas. Ultimos modelos. Sánchez Silva, 8.

PARA TALLER de carpintería o fábrica de muebles, se vende o se alquila maquinaria en muy buenas condiciones de precio. Informa esta Administración.

JOVEN se ofrece, cuatro horas diarias, para cobrador, mozo almacén, chofer o cosa análoga. Informes: Cuesta Atalaya, 31, chalet.

SE VENDEN nueve motores eléctricos, de corriente alterna, marca A. E. G., de Berlín, desde 0'44 a 1'80 kw., y un alternador con excitatriz, de 18'75 kw., seminuevos. Viuda de Villa, Ribera, 17.

SE VENDE piso grande, nuevo, con baño y termo-sifón, luz moderna y timbres. Informes: plaza Numancia, 7, cuarto derecha.

GENEROS de punto, trincheras, impermeables y camisería. Baraja, Ribera, 13 (frente Correos). Precios de fábrica.

RETRATE SUS NIÑOS. — Le sacarán dos posturas, para elegir la que más le agrade. Retratos de arte. Lehoux, Blanca, 28.

CISCO HERRAJ.— Procedente de Andalucía, sin tufo, se recibió en la carbonería Olaeta, y toda clase de carbones de las mejores procedencias. Eduardo Benot, esquina Velasco, 11. Teléfono 2863.

COMERCIO PRACTICO, enseñanza, pocos meses, inglés, francés, aritmética, dibujo, mecanografía. Preparación cursos oficiales. Precios módicos. Blanca, 17, tercero.

SE VENDEN. — Por ausencia de su dueño se venden, en buenas condiciones, tres fincas en término Cabezón de la Sal, con agua, y cercanas a la carretera de Santander a Oviedo, con vivienda, cuadra y pajar, más seis vacas mixtas, y hierba para invernarlas; aperos de labranza, y arado "Brabant". Precio, 10.000 pesetas. Para informes: Baldomero de Celis, Cabezón de la Sal. El pago puede hacerse en dos plazos.

REINOSA.— Se traspasa tienda de comidas y bebidas. Para informes, Dámaso Pérez Arenal.

SE DAN LECCIONES de corte por profesora titulada. Juan de la Cosa, 33, mansarda.

MANERA DE CONSEGUIR una gafa buena y económica: Visite Casa Marciano, Colón, número 4. Teléfono 2049.

SE NECESITA joven, de veintiún años, soltero, que haya practicado contabilidad en Casa comercial. Informes, esta Administración.

BUENA OCASION.—Por fallecimiento del dueño, se vende la conocida y acreditada Casa de Ramos, en Frómista (Palencia), con locales amplios para cualquier negocio o industria; mide la misma 1.800 metros cuadrados, situada al cruce de cuatro carreteras, todas de mucha circulación, y a doscientos metros de distancia de la estación del ferrocarril. Para verla y tratar, con sus herederos, en la misma casa.

EN CUETO, barrio de La Pereda, camino del Sardinero, se vende casa y tejavana, con siete carros de tierra. Informes, en la misma casa, Josefa Vena.

CAMIONETA A. S., tres toneladas, recién importada, sin matricularla, luz eléctrica, vendo a precio de ocasión. Ventura Perea, Heros, 21, Bilbao.

JUAN CARRE anuncia a clientela que se ha trasladado su nuevo taller de básculas a la calle de Antonio López, 12.

PISO amueblado se alquila, con vistas al muelle; sol todo el día. Blanca, 12.

SE VENDE tienda de comestibles y bebidas, bien relacionada, por tener otros negocios. Informes, esta Administración.

MANTEQUEROS. — Se desea comprar una desnatadora para doscientos litros hora, en buenas condiciones. Dirigirse a esta Administración.

EN SITIO céntrico alquílanse habitaciones desamuebladas, derecho cocina. Precio módico. Informarán, Admón.

PERDIDA de perro perdiguero, "Setter", rojo, con cicatriz ojo izquierdo y pescuezo. Quien lo haya encontrado puede entregarle en la Salchichería Francesa.

CHICA joven, dieciocho años, se ofrece para ama de cría. Informes: Felisa Prieto, Las Rozas de Valdearroyo.

TRASPASO bar, con vivienda, por no poderlo atender, en 2.000 pesetas. Renta del local, 40 pesetas al mes. Informes, en la Admón.

COMPRO mostrador de estaño. Castilla, número 14.

SOCIO capitalista se desea para ampliar industria en plena marcha; prefiriendo quien se encargara contabilidad. Escribid, lista Correos, cédula núm. 39.115, clase 12.ª

GRAN ACADEMIA de Corte de París, dirigida por doña Luisa Cía Ylurre, de la Escuela Normal de Madrid. Sistema moderno, premiado con tres medallas de oro por los Gremios Sindicados y el Consejo General del Sena, de París. Enseñanza rápida. Curso de sombreros. Academia Central en Madrid. Sucursales Barcelona, Sevilla, Logroño, San Sebastián, Bilbao y Santander. Blanca, 1 y 3, 1.º

GANADEROS.—Economizaréis pesetas, tendréis ganado gordo sano, comprando piensos baratos. Fábrica harinas Arqueros Muñoz, Méndez Núñez, 10. Precios de fábrica.

SASTRE.— Se necesitan medio oficiales y aprendizas adelantadas. Blanca, 12, 4.º

PARA AMPLIAR la producción de una industria importante, se admite socio capitalista, prefiriendo persona que le interese intervenir directamente en la contabilidad del negocio. Informes, en la Administración de este periódico.

SOLICITO muchacha tenga costumbre atender niños. Hotel Hoyuela, Sardinero.

VERDADERA GANGA.— Vendo máquina "Singer", en perfecto estado, en 100 pesetas. Limón, 9, bajo.

FALTAN medio oficiales de sastre. Sastrería Mendieta, Lealtad, 3, Casa Incera.

NECESITASE PERSONA inteligente, activa, relacionada con elemento religioso, arquitectos, contratistas, etcétera, para representar industria de arte relacionada edificación. Escribid: B. Marqués, Zabaleta, 18, Madrid.

SI USTED sabe de alguien que necesite una máquina de coser, vendo "Singer", bobina central, casi nueva. Burgos, 36, primero.

TORRELAVEGA. — Vendo, arriendo local, piso, maquinaria, transmisiones motor, pequeña industria. Correspondencia, S. M., CANTABRICO.

COMPRO mostrador de estaño. Castilla, número 14.

COCINERA competente se ofrece, para dentro o fuera de la capital. Razón: Santa Clara, 3, bajo.

SE DESEA local en planta baja o piso, siendo independiente ofrecimiento. Oficina de Negocios, Burgos, 30, 1.º

GARAJE barato se alquila, en dos pesetas, con agua, y sin ella, pesetas 1'75, en Menéndez Pelayo, 79. Informan. en Doctor Madrazo, 11, primero.

EN LA CALLE de la Blanca traspasan local espacioso, bueno para cualquier negocio. Informan, sólo comprador verdad, Burgos, 30, 1.º

TRASPASAN local más céntrico de Santander, para limpiabotas o cosa análoga. Se informa, sólo al comprador, reserva, Burgos, 30, primero.

PARA BAR, vendo saturadora para mostrador, con su bomba, fuente mayólica de tres grifos y depósito con serpentín y accesorios. Informará Tazón, ultramarinos, Cervantes.

SE ALQUILA primer piso, con espléndidas habitaciones, cuarto de baño, termosifón y dos retretes. Informes, en Numancia, 7, portería.

SE OFRECE chofer para Santander o fuera; pocas pretensiones. Más informes, Burgos, 30, primero. Oficina de traspasos de negocios.

HACEN FALTA cocinera, doncella y ama para criar fuera. Se ofrece sirvienta y niñera para Santander. Burgos, 30, primero.

SE SACA A SUBASTA, en el mercadillo Barrio Obrero del Rey, el local destinado a la venta de frutas y hortalizas. Las bases, en Secretaría, de cinco a seis tarde, y el domingo, de diez a once. Se adjudicará al mejor postor.

SE PRECISA socio capitalista para implantar negocio de gran rendimiento. Se informa, Burgos, 30, primero. Oficina de Negocios privados.

TIENDA de comestibles se traspasa, en buenas condiciones, por tener otros negocios y no poder atender. Burgos, 30, primero.

ANTES ERA CREENCIA general que las gafas perjudicaban. Hoy todo el mundo cree lo contrario. La humanidad ha dado un gran paso. Casa J. García, San Francisco, 15.

EN VILLAPRESENTE Y CERRAZO se venden 139 carros tierra labrantía y prados diversas fincas. Precio económico. Dirigirse: Francisco Cayón, Zapatería y Sombrerería, Torrelavega.

ALQUILO una salita amueblada o sin amueblar, según deseo. Burgos, 34, primero.

M.E.C.D. 2017

SANSON

EL MEJOR APERITIVO Y EL MEJOR DIGESTIVO

Representante exclusivo: DON GREGORIO CISNEROS MORO

Floranes, VILLA CISNEROS. Tel. 10-62

EL DILUVIO Colosía, frente á la Plaza Nueva.
Caña blanca legítima de la Habana. Manzanilla de M. Argüeso, etc.

CAL VIVA permanente

en hornos continuos sistema "Bilcorra". CANTERA NUEVA DE SILLERIA EN ESCOBEDO. Machaqueos para afirmados, guijo para hormigón armado y guijillo lavado para jardines y paseos. Pídase á José de Bilbao, teléfono 24, de Astillero.

BLENORRAGIA

(Purgaciones.)

Curación radical, tanto las recientes como las crónicas, tratándose uno mismo, con el tratamiento moderno SECRETOL

Venta en farmacias, y Pérez del Molino.

PAJA

de algarrobas, legumbres y trigo, en sacas y fardos, admirablemente bien prensada. Especialidad en lenteja esterilizada, de buena cochura. Haced los pedidos al exportador, Félix Muñoz.

OSORNO (PALENCIA)

¡EL QUE SUFRE DE LOS NERVIOS ES PORQUE QUIERE!

Curación segura con el

Elixir Bertrán

recetado por los médicos más eminentes para curar EPILEPSIA, HISTERISMO, NEURALGIAS REBELDES, PALPITACIONES, INSOMNIO, PÉRDIDA DE MEMORIA, APOPLEGIA, DESVANECIMIENTOS, etc., etc.

NO DESCONFIE DE SU CURACION POR ANTIGUO QUE SEA EL MAL ·:· Depositario: Pérez del Molino

---

PODEROSO DISOLVENTE DEL ACIDO URICO

PIPERAZINA MIDY

CONTRA GOTA ARENILLAS REUMATISMO ARTRITISMO

CURACION RADICAL Y RÁPIDA

SANTAL MIDY

de los Flujos Recientes ó Persistentes

Exigir la Firma: Midy

PARIS, 6, rue Vivienne, 6 y en todas las Farmacias.

Papel de embalaje

SE VENDE BARATO, EN LA ADMINISTRACION DE ESTE PERIODICO

CATARROS - TOS

Se curan tomando la SOLUCION CACHO de clorhidrofosfato de cal creosotada.

Farmacia y Laboratorio CACHO. - Torrelavega.

Compagnie Générale Transatlantique

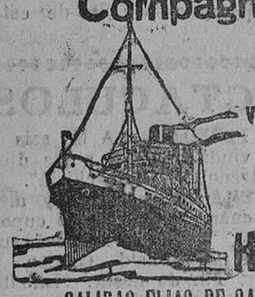

VAPORES CORREOS FRANCESES RAPIDOS

á cuatro hélices para

Habana y Veracruz

SALIDAS FIJAS DE SANTANDER EL 22 DE CADA MES

MEXIQUE, el 22 de noviembre.
ESPAGNE, el 22 de diciembre.

PRECIOS EN TERCERA ORDINARIA

	Para HABANA PESETAS	Para VERACRUZ PESETAS	
En el **CUBA**.....	555,25	598,50	Incluído impuestos.
En los demás buques de la Compañía.....	545,25	588,50	

DESCUENTOS SOBRE PRECIOS DE TARIFA EN PRIMERA Y SEGUNDA CLASES A FAMILIAS DE TRES O MAS PASAJES ENTEROS, COMPAÑIAS DE TEATRO, TOREROS, PELOTARIS, FUNCIONARIOS ESPAÑOLES Y SUS FAMILIAS, COMUNIDADES RELIGIOSAS Y EN LOS BILLETES DE IDA Y VUELTA.

VIAJES FRECUENTES, RAPIDOS Y DIRECTOS a EL HAVRE (Francia) y PLYMOUTH (Inglaterra).

Estos hermosos buques disponen de camarotes de dos, cuatro, seis y ocho literas, con lavabos de agua corriente, amplios salones y comedores con servicio de camareros y cocineros españoles para los señores pasajeros de tercera ordinaria.

Para reservas de pasaje, carga y cualquier informe que interese a los pasajeros para Habana y Veracruz y detalles de todos los servicios de esta Compañía, dirigirse a los consignatarios en Santander, señores VIAL HIJOS, paseo de Pereda, 25, bajo. Teléfono número 1058.

LAS CANAS ENVEJECEN

Suprimalas usted con la incomparable agua de tocador,

LA FLOR DE ORO

Usela algunos días como loción al peinarse y verá maravillado cómo desaparecen progresivamente, y su cabello recobra de nuevo el color natural. Con el uso de **La Flor de Oro** no tema que su cabello adquiera el color feo de otras aguas que, en lugar de favorecer, ridiculizan. Es absolutamente inofensiva y de uso muy agradable. No mancha, ni engrasa la piel, ni ensucia la ropa Extirpa la caspa y evita la caída del cabello, por ser enérgico desinfectante del cuero cabelludo.

DE VENTA EN PERFUMERIAS

¿Ha visto Ud. los nuevos precios

que tengo este año en **PARAGUAS** con puños de última moda? Véalos. son baratísimos; telas superiores, verdaderas novedades.

VEA UD. también los precios de los **BOLSOS,** los tengo desde 4,50; en cada BOLSO, desde 10 pesetas en adelante, REGALO una preciosa inicial.

EN MEDIAS DE SEDA Y EN MEDIAS DE HILO

nuevas clases, nuevos precios y calidades de buen resultado.

El Palacio de las Medias - Puerta la Sierra, 1

ofrece a Ud. un sin fin de artículos, que no hay quien compita en precios ni en surtido. No deje Ud. de visitar esta Casa, en propio interés de Ud.; es la que más barato vende todos los artículos; compruébelo.

No mas canas ni tinturas

AGUA SALLES

PROGRESIVA Ó INSTANTANEA

Devuelve a los cabellos su primitivo color

Se vende en Perfumerías, Peluquerías y Bazares

Agentes: J. URIACH Y C.ª S. A. BRUCH, 49 - BARCELONA

Consulta gratuita

El cansancio y males de los piés de todo género se evitan con los soportes de cuero y plata alemana

Manachau

colocados en toda clase de calzado, aunque sea usado, a manera de plantillas. Todas las molestias desaparecen radicalmente.

Señale usted con lápiz el contorno del pié, pisando en un papel y envíe el diseño explicando sus dolencias

al concesionario:

G. Rodríguez Prieto

Puerta la Sierra, 5 • SANTANDER

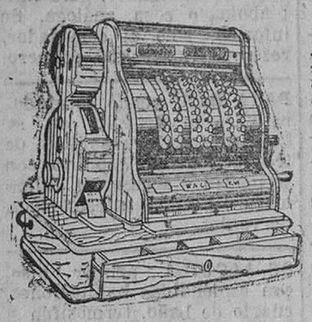

COMERCIANTES:

No compréis caja Registradora sin antes ver los modelos, precios y condiciones de pago de las

CAJAS REGISTRADORAS

KRUPP

Agente exclusivo para Santander y la provincia

José María Barbosa

Cisneros, 7, 2.º-Teléfono 1297

HOLLAND-AMERICA LINE

Grandes vapores correos holandeses.

VIAJES EXTRAORDINARIOS DE GRAN LUJO, RAPIDOS Y ECONOMICOS

El día 17 de noviembre, a las 2'30 de la tarde, saldrá del puerto de Santander para los de

HABANA Y NUEVA YORK

el moderno y lujosísimo vapor de gran porte y doble hélice

VEENDAM

(Verdadero palacio flotante de 25.620 toneladas de desplazamiento).

Admitiendo pasajeros de GRAN LUJO, LUJO, PRIMERA, SEGUNDA Y TERCERA CLASE para los citados puertos.

En TERCERA CLASE hay camarotes de dos, cuatro y seis literas.

Precios en tercera clase Habana..... 555,25 pesetas. Nueva York..... 583,50 —

(En estos precios están incluídos los impuestos, menos a Nueva York, que son ocho dólares más.)

PRECIOS EN CAMARA muy económicos, con descuentos a familias, Compañías de teatro, toreros, pelotaris, funcionarios públicos, religiosos, etc.

Para toda clase de informes, dirigirse a su agente en Santander: DON FRANCISCO GARCIA, Wad-Ras, 3, pral. Teléfono 1635.—Apartado 38.—SANTANDER.

Compañía Trasatlántica Española

VAPORES CORREOS

SERVICIOS REGULARES

Directo.—ESPAÑA-NEW-YORK — Siete expediciones al año.

Rápido.—NORTE DE ESPAÑA A CUBA Y MEJICO — Catorce expediciones al año.

Expréss.—MEDITERRANEO A LA ARGENTINA — Línea MEDITERRANEO, CUBA Y N — Doce expediciones al año EW-YORK — Catorce expediciones al año

Línea MEDITERRANEO A PUERTO RICO, VENEZUELA Y COLOMBIA — Catorce expediciones al año.

Línea MEDITERRANEO A FERNANDO POO — Doce expediciones al año.

Línea A FILIPINAS — Tres expediciones al año.

SERVICIO TIPO GRAN HOTEL.—T. S. H.—RADIOTELEFONIA.—ORQUESTA.—CAPILLA, ETC., ETC.

Para informes, á las Agencias de la Compañía en los principales puertos de España.—En Barcelona: Oficinas de la Compañía, plaza de Medinaceli, 8.—En SANTANDER: Señores HIJO DE ANGEL PEREZ Y COMPAÑIA, paseo de Pereda, número 36.

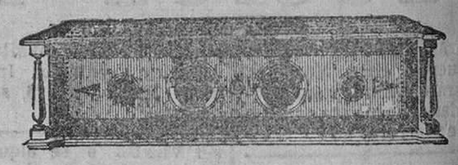

LOS NUEVOS RECEPTORES

NEW-SUPER, serie Standard.....	170 pesetas.
ALTER-SUPER, serie lujo, 6 lámparas..	230 —
— — 7 — ..	295 —

Son incompetibles en precio y rendimiento.

Demostraciones en Santander y otros pueblos de la provincia sobre demanda.

Representante exclusivo en Santander:

SAMUEL PEREZ :: Velasco, 8.

Compañía Trasatlántica Española

VAPORES CORREOS

Línea a Cuba y Méjico.

PROXIMAS SALIDAS DE SANTANDER, salvo contingencias:

— CRISTOBAL COLON, el 1 de noviembre.
— ALFONSO XIII, el 27 de noviembre.
— CRISTOBAL COLON, el 23 de diciembre.

Admitiendo pasajeros de todas clases y carga con destino a HABANA y VERACRUZ.

Estos buques disponen de camarotes de cuatro literas y comedores para emigrantes.

PRECIO DEL PASAJE EN TERCERA CLASE ORDINARIA
Para Habana, Ptas. 535, más 20'25 de impuestos; total, 555'25.
Para Veracruz, — 585, más 13'50 — : — 598'50.

Línea Mediterráneo-Brasil-Plata

El día 5 de noviembre saldrá de Barcelona el vapor

REINA VICTORIA EUGENIA

admitiendo pasajeros de tercera clase con destino a Río Janeiro, Montevideo y Buenos Aires.

Precio del pasaje en tercera clase ordinaria, para ambos destinos, incluídos impuestos, 563'50 pesetas.

Para más informes y condiciones, dirigirse a sus agentes en Santander: SEÑORES HIJO DE ANGEL PEREZ Y COMPAÑIA, paseo de Pereda, 36; teléfono 2363.—Dirección telegráfica y telefónica: GELPEREZ.

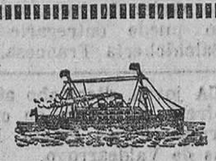

COMPAÑÍA DEL PACÍFICO

LINEA DE CUBA

PARA HABANA (Canal de Panamá), Colón, Panamá, Payta, Callao. Mollendo, Arica, Iquique, Antofagasta y Valparaíso.

El vapor **OROPESA,** el 26 de octubre.
— **ORBITA,** el 3 de noviembre.
— **OROYA,** el 17 de noviembre.

Todos estos buques admiten pasajeros de 1.ª, 2.ª y 3.ª clase y carga.

PRECIOS EN 3.ª CLASE: Para HABANA, pesetas 555'25, incluídos impuestos.

Dirigirse para toda clase de informes a sus Agentes en Santander..... **HIJOS DE BASTERRECHEA**

PASEO DE PEREDA, NUM. 9 :: Teléfono 3441 :: Dirección Telegráfica: "Basterrechea".

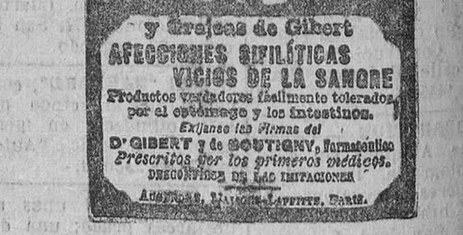

PAPEL PARA PATRONES, SE VENDE BARATO

EN LA ADMINISTRACION DE ESTE PERIODICO

PAPEL en rollos, muy consistente, útilísimo para embalajes y para patrones diversos, véndese barato en la administración de este periódico.

AGUAS MINERALES NATURALES PURGANTES DEPURATIVAS

"LA FAVORITA,, CARABAÑA "LA FAVORITA,,

PROPIETARIOS: HIJOS DE R. J. CHÁVARRI — ANTONIO MAURA. 12. MADRID

JABON SALES DE CARABAÑA: PASTILLA 1,25 Y 0.80 PESETAS

ESPERANZA GOMEZ

Profesora en partos. Hospedaje embarazadas. Consulta diaria, Santa Clara, 7, 4.º SANTANDER

Adelfa Pila

1.ª PROFESORA EN 11 PARTOS Y MASAJISTA

Consulta de 3 a 4

Concordia, 7 triplicado.-Teléf. 2254

M.E.C.D. 2017

UNA GRAN OBRA SOCIAL

Con la inauguración de los consultorios se abre hoy al público la Casa de Salud Valdecilla

Doctor Gregorio Marañón, consejero de honor de la Casa de Salud Valdecilla.

El sentido de la filantropía.

Acaso uno de los signos más importantes del progreso en España, en los últimos veinte años, es el auge de las protecciones particulares a las empresas de la cultura pública. Y es muy interesante hacer resaltar que esta tendencia es todavía más significativa por su valor simbólico que por su eficacia práctica. Los miles o los millones de pesetas que se transforman en escuelas, en puentes o en clínicas, resuelven, ciertamente, necesidades inmediatas y, a veces, de urgencia perentoria. Pero lo transcendente no es el dinero mismo, sino el hecho de que el particular se sienta obligado, con voluntaria obligación civil, a contribuir a la obra general del progreso.

Durante mucho tiempo, los pueblos suponían que la cultura era una empresa que debía pesar exclusivamente sobre los hombros del Estado y que cada ciudadano quedaba exento de toda contribución a esta obra con tal de pagar sus impuestos, acto realizado, casi sin excepción, a regañadientes. Es necesario que el índice medio de la cultura se eleve mucho para que un cierto número de individuos se sientan unidos por una obligación espontánea a la obra del bien general y se decidan a sacrificarle parte de su fortuna.

Ahora se ha hablado mucho de varios casos recientes de este filantropismo ejemplar, que no llamaremos laico, sino civil, y se han comparado por los comentaristas de la izquierda con el tipo habitual de las donaciones de los españoles ricos, dedicadas consuetudinariamente a fines puramente religiosos. Creo que es un error asignar a una u otra actitud un sentido partidista y sectario. No hay nada, ante Dios y ante los hombres, que supere al deseo de hacer el bien a nuestros semejantes. La voluntad de favorecer la cultura, en lugar de edificar un convento, es perfectamente compatible con un espíritu henchido de religiosidad. Lo que pasa es que la vida moderna nos enseña que el límite de la perfección espiritual se logra sin apenas medios materiales, mientras que el mínimum del bienestar material a que todos los hombres tienen derecho—incluída su instrucción y cultura—requiere un presupuesto considerable. Nada acerca al hombre a Dios como su liberación de la barbarie y de la miseria; y es seguro que agradecerá desde su altura el que los hombres dediquen a estas empresas cuanto esté en sus manos, aunque quede menos para su culto directo. No en vano dijo: "Tú, al contrario, cuando hubieres de orar, entra en tu aposento y, cerrada la puerta, ora en secreto a tu Padre, y tu Padre, que ve lo secreto, te premiará." (S. M. 6. 5.) Palabras que, sin duda, por ser tan conocidas, acaban por resbalar por los oídos cristianos, por lo que, de vez en cuando, hay que empujarlas hacia los corazones. Es, pues, inoportuno mezclar una y otra cuestión. Y es oportuno, en cambio, repetirlo así, porque por olvidarlo, tal vez sea menor de lo que debiera el número de los filántropos españoles.

Y son todos necesarios para cumplir la gran empresa de nuestra cultura que ahora adelanta con paso acelerado. España necesita de la cultura con la urgencia con que requiere el alimento el que lleva muchos días sin comer. Padecemos hambre atrasada de conocimientos—atrasada de siglos, que son los días de los pueblos—, y es necesario que se nos proporcione con rapidez, con amplitud y con delicadeza. Pero esta empresa no puede localizarse en la función oficial, que por espléndida que sea (y entre nosotros no lo es todavía), es siempre precaria e incompleta. Es más, obsérvese que a medida que en los pueblos civilizados aumenta el presupuesto cultural, se hacen más sensibles las deficiencias de la actuación del Estado. Pero, en cambio, aumentan a la vez los esfuerzos individuales que remedian lo oficialmente incompleto. Parece que la aportación particular a la obra de la cultura debiera ser un mero sustitutivo de las deficiencias oficiales, y a veces, desde luego, lo es. Pero en realidad la intervención de los filántropos se multiplica a medida que el Estado mejora, desde sus centros oficiales, la cultura. Como que el filántropo es el primer producto, y uno de los más finos, de la cultura misma.

Y así pasa ahora entre nosotros. Va a hacer veinte años que se fundó en España el Centro de Ampliación de Estudios, que, a pesar de las limitaciones de su acción, ha contribuído, bajo la presidencia de Cajal, al progreso de nuestra cultura en una medida de la que todavía no nos damos exacta cuenta. En este tiempo, unas cuantas docenas de hombres que llevaron al extranjero el alma llena del ansia de saber y que volvieron con su fin logrado y con su patriotismo robustecido y purificado de nacionalismos de pequeña categoría en el roce de las culturas superiores, están hoy extendidos por toda la península, y viven de la inquietud de incorporar nuestra cultura a la cultura del mundo, y se la comunican a cuantos les rodean. Ese es el bien que trajeron de fuera y que les hace eficaces a la inquietud que es el fermento de los espíritus. Basta ser inquieto para ser útil a sí mismo y, sobre todo, a los demás. Y la inquietud de estos españoles beneméritos va creando grupos de gentes desinteresadas, que, a su vez, anhelan saber y enseñar con un profundo sentido patriótico, porque saben que, a la larga, la historia juzga a los pueblos por su aportación intelectual, por su contribución a la causa del bien, de la verdad y de la belleza, y todo lo demás se olvida.

Empieza ahora a comprenderse que lo oficial no basta para formar el cauce digno de esta nuestra cultura naciente. El Estado proyecta reformas culturales; se plantean Universidades magníficas; todo está bien. Pero se echa de menos ya, por fortuna, la protección del particular generoso y culto que tiene siempre un sello de cordialidad inteligente, incompatible con las actuaciones esquemáticas y frías de los Ministerios.

Entre el grupo de españoles de corazón y de inteligencia ejemplares que han sabido escuchar esta voz del alma nacional, destaca el marqués de Valdecilla. Lo transcendente de su obra no es la cuantía de sus donativos, con ser excepcionales, sino el sentido de su filantropía. Parece que el dar una fortuna a los demás es la máxima expresión del desinterés. Pero hay otro desinterés superior al de la dádiva, que es la absoluta renunciación en la ejemplaridad y en el bien generales de los beneficios y de los prestigios morales de su generosidad. Este español extraordinario no ha puesto jamás en sus donaciones otro designio que el de servir a España y, mediante ella, a otro ideal más noble todavía, que es el bien de los hombres; nunca, en cambio, ningún interés particular, fuera de localizar en la Montaña, como es justo, la preferencia de sus espléndidas intervenciones. Y esto da a su largueza un desinterés casi heroico, porque toda generosidad tiene un pago inmediato, que es la gratitud individual, y muchos hacen el bien, quizá sin darse cuenta, sólo por la fruición egoísta de esta gratitud. En tanto que hacer el bien a todos supone una recompensa menos inmediata, menos directa y viva, de un sentido histórico, que sólo saben preferir y recoger los grandes espíritus.

En otra ocasión quiero ocuparme por lo largo de la obra del hospital de Santander, en la que culmina este espíritu de caridad moderna, empapado de espíritu científico; caridad en la que ya no importa que la mano izquierda se entere de lo que hace la mano derecha, porque la eficacia de la obra está precisamente en su ejemplaridad pública, y su autor sabe diluirse y esconderse, trasladando toda su [illegible] a la mayor eficacia de esta ejemplaridad.

Pero hoy, al rendir sus colaboradores un tributo de cariño a don Ramón Pelayo, quiero aportarle el testimonio del mío como amigo y como español que todo lo espera, para su patria, de la cultura.

G. MARAÑON

LA CASA DE SALUD VALDECILLA

UNA GRAN OBRA BENEFICA Y, A LA VEZ, UNA LECCION

Como hay una caridad, no más que limosnera, de puerta de hogar y de pórtico de templo, existe una beneficencia efímera, que auxilia en los apuros y atiende momentáneamente a los que sufren. Fugaz y superficial, como en el accidente la cura de urgencia, este modo de hacer el bien suele ser una apariencia rígida, oficial, sin penetración, sin raíces, de la fraternidad y del amor al prójimo. Alivia, pero no cura. Socorre, pero no salva. Que ni el auxilio momentáneo arranca siempre al enfermo de las garras de la muerte ni la limosna saca de las miserias de la indigencia al menesteroso. En toda esa beneficencia, la voluntad es buena y hasta tiene el honor de ser tramitada por los burócratas; pero sólo responde a un fin circunstancial, como cualquier remedio empírico. Y con esa caridad tibia y con esa beneficencia excesivamente fría, hay tristes sin consuelo, ignorantes sin instrucción, enfermos sin asistencia, hambrientos sin comida, desnudos sin vestido y peregrinos sin posada.

Y de la beneficencia, como de la caridad, se ha de tener un concepto amplísimo, que abarque todas las grandezas, que no siempre se ha de albergar en una choza quien un palacio merece, ni hubiera triunfado la fe cristiana si sólo hubiese construído pobres ermitas y no magníficas catedrales. La intensidad perenne del humanitarismo concíbenla en toda su profundidad los espíritus superiores, como concibió la inmensa labor del santo amor al prójimo San Vicente de Paúl, el creador de las Hermanas de la Caridad, de los Sacerdotes de la misión, de la gran obra de los Niños expósitos. Las obras de misericordia, tan magnas son, que exigen para su realización completa las grandes fuerzas que poseen los pueblos, pues no bastan los pequeños sacrificios individuales. Y rara vez se da el caso de que una sola voluntad pueda dotar de vida larga y vigorosa a una gran obra de misericordia.

Cuando la caridad, individualizada, redúcese a la limosna, y la beneficencia, cohibida por las mezquindades de los presupuestos provinciales y municipales, se limita a unos auxilios insuficientes y transitorios; cuando los pueblos se olvidan de una parte de sí mismos, de la que sufre, de la que gime, de la que llora, y gastan sin freno en sus placeres, en sus boatos, en sus ostentaciones, lo que no quieren gastar en sus necesidades; cuando el harto no se acuerda del hambriento, ni el instruído del ignorante, ni el fuerte del débil, ni el sano del enfermo, parece una cosa providencial, una obra de misericordia, pero no de la humana, sino de la divina, que surja una voluntad poderosa que realice, ella sola lo que los pueblos podrían realizar uniendo en apretado haz todos los esfuerzos individuales y arrancándole al placer lo que el sufrimiento implora, y a la ostentación lo que pide la humildad y a la riqueza lo que la miseria angustiosamente solicita. Una voluntad así tiene toda la grandeza de un Mesías, que viene a reparar con su sacrificio todo el mal que se hace con el egoísmo avaricioso, calculador, estéril, inhumano; con el completo olvido, disimulado por la hipocresía, de la doctrina del Crucificado. Siempre las riquezas de los grandes pueblos son mayores que la de un solo hombre. Pero en la práctica del bien suele ser inmensamente mayor la voluntad de un individuo que la tendencia bienhechora de las colectividades. Y si esa voluntad individual dispone de una abundante riqueza, ¡qué elocuente es la lección que les da a quienes, uniendo sus fortunas, pudieron realizar las más hermosas obras benéficas, sin esperar a que un bienhechor, él sólo, se imponga, por amor a la humanidad, un enorme sacrificio!... Confesémoslo, aunque nos duela el confesarlo. Esa admirable creación del cristiano humanitarismo que se titula Casa de Salud Valdecilla la hubiera podido realizar Santander si hubiese querido, que para eso y para mucho más hay por acá riquezas abundantes. Los que no abundan son los espíritus abiertos a las amplísimas ideas, que quieran concebir en toda su magnitud, como lo concibió el excelentísimo señor marqués de Valdecilla, lo que es y lo que debe ser la verdadera beneficencia.

Acostumbrada nuestra mente a las mezquinas ideas de un modestísimo hospital, construído con las limosnas que recogió penosamente un señor obispo; de una asistencia facultativa de casa de socorro, de ácido fénico y de punto de sutura; de la conversión de un casetón de exponer ganado en hospital de coléricos o de pobres soldados moribundos, no acertábamos a concebir cosa tan grande como esa que nació en el magnánimo, en el elevado espíritu de don Ramón Pelayo, y hasta hubo pobrezas de pensamiento, inquietudes prematuras, que juzgaron la idea soberana, fruto de un infinito amor a los que sufren, demasiado gigantesca. El poema de Dante siempre le parecerá una titánica enormidad a quien sólo es capaz de componer una letrilla. Y es el caso que mientras no se nos abran de par en par las puertas del espíritu, para que en él penetren las ideas grandes, no tendremos valor para lanzarnos a realizar las empresas magnas, cuesten ellas lo que cuesten... Un sencillo muchacho pueblerino se alejó de su tierruca, vió al otro lado de los mares hasta qué extremos prodigiosos llega la fuerza creadora del espíritu humano, reunió con su trabajo una fortuna, y ahora, anciano venerable el animoso niño de otros tiempos, con su experiencia y con su riqueza, haciendo el bien, enalteciendo hasta el grado sumo a la filantropía, con su voluntad y con su dinero, se nos enseña a concebir los grandes pensamientos, y también a realizarlos. Lecciones como esta no las aprenderán, quizá, los niños en la multitud de escuelas fundadas por la generosidad bienhechora del excelentísimo señor marqués de Valdecilla. Esas lecciones debemos aprenderlas de memoria todos los santanderinos, con el propósito de rasgar, hasta hacerle un amplio ventanal, ese agujerito por el cual nos hemos empeñado en ver el mundo...

La Casa de Salud Valdecilla, con sus veinte edificios, con sus múltiples servicios médicos y quirúrgicos, con todas las instalaciones que exige el progreso maravilloso de la ciencia de curar; con sus salas de consulta, "que superan a cuantas existen en España", por la abundancia de material científico; con su espléndida biblioteca; con su alto personal, formado por eminentes profesores; con su Instituto de especialización para los médicos jóvenes; con todos los elementos de que dispone, y que serán reforzados a medida que la ciencia vaya avanzando en su áspero camino, es una magnífica obra del humanitarismo, hija de los hondos sentimientos del excelentísimo señor marqués de Valdecilla y de la excelentísima señora marquesa de Pelayo. Y nosotros, en toda esa magnificencia, vemos algo más que un triunfo glorioso de la caridad, de la misericordia, de la filantropía. Vemos una seña, oímos un llamamiento que nos levanta el espíritu a todos los santanderinos y nos anima a olvidar las cosas pequeñas y a pensar en las cosas grandes a ensanchar nuestro concepto de la vida de los pueblos, a movilizar todas nuestras energías y a lanzarnos en busca de un porvenir espléndido para nuestra amadísima ciudad, con el firme propósito de que sea ella algún día el magnífico estuche de esa valiosísima joya cincelada por la generosidad del magnánimo montañés don Ramón Pelayo, de esa riquísima custodia de la Ciencia que se titula, para gloria del solar donde nació el bienhechor insigne: Casa de Salud Valdecilla... ¡Qué bellas cosas haríamos si la gran lección fuese por todos los santanderinos aprendida!...

Don Ramón Pelayo, primer marqués de Valdecilla, ilustre patricio montañés a quien se debe la grandiosa donación de la Casa de Salud que lleva su nombre.

La excelentísima señora marquesa de Pelayo, vocal del Patronato de la Casa de Salud Valdecilla, que ha cooperado brillantemente a la realización de la magna fundación.

M.E.C.D. 2017

UNA VISITA A LA CASA DE SALUD VALDECILLA

El nuevo establecimiento benéfico puede considerarse como el más perfecto, lujoso y mejor dotado de los hospitales europeos

IMPRESIONES DEL REPORTER

El deber de informarte, lector, nos ha llevado a visitar la Casa de Salud Valdecilla, con el afán de satisfacer esta curiosidad nuestra de informadores, que no se sacia nunca, porque es el exponente del afán de saber de los millares de individualidades heterogéneas que forman la masa del público.

Hemos cruzado largos pasillos, recorrido salas y dependencias, examinado el instrumental e inquirido profusas explicaciones acerca de los infinitos detalles que llamaban nuestra atención; nos hemos asomado a las espaciosas y soleadas terrazas, y, después de cruzar la magnífica red subterránea que pone en comunicación todos los pabellones, ascendimos a los pisos superiores para contemplar desde ellos el panorama y tener una exacta visión de conjunto.

Al terminar la visita y salir del recinto, sobria y discretamente enmarcado por verjas de una elegancia discreta, que ni ocultan ni separan, sino que son más bien un grato adorno, se revuelve confusamente en nuestra imaginación la multitud de imágenes percibidas, mientras pugnan por hallar el sitio en que ha de acomodarse indefinidamente en el catálogo de la memoria.

Si tuviéramos que hacer en ese momento una descripción sería ininteligible por lo caótica.

Las nociones recién adquiridas, en plena rebeldía aun, no se subordinarían a nuestra voluntad y no podríamos exponerlas con el método necesario para hacerlas comprensibles.

Pero del caos de detalles surgen, con tanto más vigor cuanto más fuertemente hirieron nuestra imaginación, algunas impresiones, y como el fenómeno que se ha operado en nosotros ha de repetirse en todo visitante, consideramos lo más lógico reproducir ante tí, lector, el proceso de la visita a la inversa; esto es, comenzando por las impresiones de conjunto, en que se resumen los detalles del detenido examen, pues si al reaccionar como visitante, al simple curioso le basta expresar su admiración con un "¡Esto es magnífico... asombroso!", al informador le es preciso concretar, explicar y definir.

En un orden puramente científico, la Casa de Salud Valdecilla responde, con su división en pabellones, a los principios básicos modernos de los hospitales: aislamiento de los infecciosos, asepsia absoluta y culto al método, llevado hasta las últimas consecuencias.

Si en un edificio exclusivo se dispone de todos los elementos necesarios para las intervenciones quirúrgicas y la curación y el cuidado de los enfermos, con un personal especializado, no hay duda que se ofrecen al paciente todas las garantías posibles de rapidez y vigilancia no interrumpida con un mínimo de esfuerzo.

El principio de la división del trabajo, fundamental en la economía moderna, y su consecuencia la especialización, axiomática en el terreno científico, no ha podido tener más adecuada cristalización en este hospital.

La necesidad de ahorrar espacio, por la carestía del terreno, en proporciones desconocidas en Europa, indujo a los yanquis a decidirse por el tipo de hospital-rascacielos, creyendo que la amplitud en sentido vertical equivalía la de sentido horizontal. La idea de los pabellones era la misma, pero su realización difería radicalmente al adaptarse a las singulares características de la edificación en los Estados Unidos.

Así se han construído, años atrás, algunos hospitales; pero, país esencialmente práctico aquél, pronto se ha comprendido el error y se le ha empezado a poner remedio.

En Congresos recientes se han pronunciado los más notables higienistas en contra del hospital-rascacielos y en favor del de pabellones, y a partir de ese momento queda definitivamente adoptado en Norteamérica este último tipo, del cual la Casa de Salud Valdecilla en Santander es el más acabado modelo.

En el orden moral, la limitación de las salas, hasta un máximo de ocho camas (ventaja inmediata de los pabellones, derivada de esta concepción moderna del hospital), denota una subversión completa del espíritu de la asistencia social que nos legaron las pasadas generaciones.

El ambiente recoleto de una sala para pocos enfermos no es aún el puramente familiar, pero sí el que más se le acerca, y necesariamente ha de darle al paciente esa suave e inefable sensación de sentirse "asistido" por deber inexcusable de la sociedad, y no "recogido" por lástima.

En este matiz, que diferencia a las dos palabras, hay todo un mundo de ideas y de sentimientos, y nadie lo comprenderá mejor que quien haya sido alguna vez un número en esas salas inmensas, donde, en promiscuidad de dolencias, se agrupa a los enfermos.

La vigilancia de estas salas es perfecta, pues se han amoldado a la idea, según la cual están concebidas, todos los detalles de la realización.

Aun se atiende a evitar la impresión deprimente que produce en los demás enfermos la agravación extrema de uno de ellos y los posibles paroxismos del delirio. Contiguas a las salas hay habitaciones individuales, a las que se llevará a los enfermos cuyo estado inspire serios y fundados temores.

Destaca también entre nuestras impresiones la materialización de una idea que empieza a enseñorearse del mundo en todas las actividades humanas: coordinación.

En la Casa de Salud Valdecilla están coordinados todos los servicios y todos los esfuerzos. Una centralización inteligente permite que irradien los servicios de alimentación a todos los pabellones y que la esterilización de instrumental, vasijas, ropas, vajilla y aun los libros que lean los convalecientes, sea científicamente perfecta, y la división, bien estudiada y lograda, de los servicios quirúrgicos y de curación hace posibles los cuidados inmediatos, adecuados y eficientes a todo enfermo, sea cual fuere la dolencia y el estado del paciente.

Identificado así el enfermo con su hospital, seguirá acudiendo a sus consultas para dirigir su convalecencia o asegurar su recuperada salud."

En la precisión del concepto y en la concisión y claridad de su expresión, hallará el que vuelva a leer los párrafos del doctor Díez-Caneja, engarzados en esta información, una explicación concreta de los altos fines sociales que cumplirá el servicio de consultas que va a inaugurarse hoy.

Contribuye este consultorio a perfilar los principios éticos y científicos del hospital nuevo, a dibujar los contornos de las ideas modernas que han plasmado en esta obra y a formar el relieve de la institución de asistencia social, que nace con características

EL PABELLON DE CONSULTORIOS, QUE SE INAUGURA HOY. — Vistas de la fachada Norte. Esta fotografía, como las demás que publicamos, han sido hechas por nuestro redactor gráfico, "Samot", durante el transcurso de las obras de construcción del nuevo Hospital.

No esta solamente la aplicación práctica de la coordinación, puesto que se eleva hasta las alturas de la asistencia social, para establecer, por medios puramente informativos y fáciles, el medio en que vive el enfermo y para tender, en un noble afán que debe alentar la provincia entera, a que le amparen, después de la curación, las entidades benéficas existentes y que puedan crearse.

Estas prácticas de solidaridad, casi desconocidas entre nosotros, o cuando más, incipientes y difusas, dan un contenido espiritual enteramente nuevo e idealmente innovador al establecimiento de asistencia social que honra a Santander, a la Montaña y a España entera.

LOS SERVICIOS DE FUNCIONAMIENTO INMEDIATO.—EL CONSULTORIO QUE VA A INAUGURARSE HOY

La diversidad y complejidad de elementos que se precisan para una obra que tenga la transcendencia e importancia de la Casa de Salud Valdecilla, no permite establecer con seguridades de exactitud una fecha para la inauguración, si el plazo previo no ha de ser flexible, sino rígido.

Quería se, como homenaje al ilustre filántropo fundador del establecimiento benéfico, que coincidieran las fechas memorables de su fiesta onomástica, en el año actual, y de la inauguración de la Casa de Salud que lleva su nombre; pero el propósito, plausible, no ha podido tener plena realización, por no coincidir en la terminación de los encargos que se les tienen hechos todas las entidades que han de proveer de utensilios, material y aparatos científicos.

No podrá ponerse en movimiento todo el complicado mecanismo del nuevo hospital el día 24 de octubre de 1929; pero sí les ha sido dable a los dirigentes de la institución hacer que funcione en ese día, en que la gratitud de la Montaña se funde en un cordial y fervoroso homenaje al montañés benemérito de la región y de la patria, uno de los servicios más interesantes de la fundación: el Consultorio.

Tal vez sea ello una gran ventaja para la mejor comprensión del alcance de la gran obra de asistencia social y para la compenetración íntima del pueblo con ella.

Decía el eminente oftalmólogo don Emilio Díez-Caneja, en un intersantísimo artículo que vió no hace mucho la luz en EL CANTABRICO, al explicar a nuestros lectores el alcance de los servicios de consultas y acción social de la Casa de Salud Valdecilla, lo siguiente: "De las distintas organizaciones que conviven dentro de un hospital de la importancia que ha de tener el que la provincia de Santander debe al marqués de Valdecilla—de quien los santanderinos hacen unánimemente el justo elogio que su rasgo singular merece, sin precisar que nadie venga a subrayar esos sentimientos—, son, tal vez, los Consultorios y los servicios de acción social los que más directamente interesan a las clases populares, y los que establecen de modo más inmediato el contacto entre éstas y la organización hospitalaria.

El enfermo que por primera vez acude a una consulta, y el convaleciente que, terminada su hospitalización, sigue frecuentándola en tratamientos compatibles con su vida de familia, establecen el primero y último enlace entre el hospital y el hogar, y tanto más humanitaria y cordialmente eficaz será la labor de aquél, si en él no siente el enfermo la ausencia de los afectos de ésta inéditas, por desgracia, en España.

El enlace entre el hospital y el hogar de que habla en los luminosos párrafos glosados, establece normas nuevas para las instituciones de beneficencia, y no es lo mejor ni lo más transcendente que abocete unos derechos que los humildes no creían poseer, sino que logra que la obra filantrópica del marqués de Valdecilla eche raíces en el corazón y en el cerebro del pueblo.

Por los brotes que nazcan ha de correr la vivificadora savia popular, que hará imperecedera la institución.

Nimbará de eternidad la Casa de Salud Valdecilla esa fórmula maravillosa que ha hallado un alma grande y magnánima fundiendo la Universidad y el laboratorio—altos símbolos de la ciencia—con el pueblo, fuente de vida inagotable, en el crisol de la filantropía.

Vanguardia del hospital, verdadera atalaya que avizora los caminos del dolor para acudir prestamente con el remedio o el alivio, el pabellón destinado a consultario se alza en el extremo Norte de la amplísima finca en que está enclavada la fundación.

Situado en lugar estratégico, su vestíbulo, que divide los dos cuerpos del edificio, es el punto en que termina la recta del camino que comienza en la amplia puerta abierta en la verja circundante de la finca.

Por ese camino circularán rápidos los vehículos en los cuales se transporte enfermos o heridos necesitados de asistencia inmediata.

Los que acudan en consulta y, más adelante, cuando funcionen todos los pabellones, los visitantes entrarán en el recinto por la portería, pequeña edificación que se halla unos metros más al Este de la puerta descrita.

Al pabellón del consultorio se entra de frente, o sea en la parte Norte por el vestíbulo; a los dos costados (Este y Oeste), por unas escalinatas de piedra, y a la parte del Sur, por otras dos escalinatas de piedra que abocan a dos saloncitos on comunicación, por puertas vidrieras, con los gabinetes de enfermeras jefas y de acción social.

El vestíbulo, amplísimo, de severa y elegante traza, está decorado con zócalos de azulejos de Talavera, tiene el piso de baldosa roja y hermosos ventanales policromados.

A ambos lados tiene magníficas escaleras de piedra, para ascender a los dos cuerpos del edificio.

De estilo español, con líneas armoniosas, el vestíbulo da una grata impresión de mansión señorial, clara, confortable y acogedora.

LA ENTRADA A LOS CONSULTORIOS

Hemos explicado unos párrafos más arriba todas las entradas que tiene el pabellón destinado a consultas.

Vamos a indicar ahora el acceso único abierto al público en dicho pabellón, y que se ha elegido precisamente para el mejor funcionamiento de todos los servicios.

Entrarán los que hayan de acudir a las diversas consultas por la parte posterior del pabellón (fachada que da al Mediodía), que tiene una puerta de acceso en cada una de las dos alas del edificio.

DISPOSICION Y ORGANIZACION DE LOS CONSULTORIOS

Llegado, el que haya de consultar, a la fachada Sur del pabellón, tendrá a su derecha el ala del edificio en que están instalados los servicios de Odontología, Huesos-articulaciones y Puericultura, Garganta y Oftalmología.

A su izquierda se hallará el ala en que están instalados los servicios de Sífilis-piel, Corazón-pulmón, Neurología y Digestivo y Ginecología y Urología.

Orientado el público con este índice somero, que permitirá al paciente saber con exactitud a dónde ha de dirigirse, según la dolencia que le aqueje, vamos a guiar al visitante que sólo desee una información de carácter general.

Para ello aceptamos la designación de derecha e izquierda de las alas del pabellón según el punto de referencia del que vaya a acudir a las consultas.

ALA DERECHA DEL PABELLON

El enfermo se encontrará a su entrada con dos servicios: a su derecha, el despacho de la enfermera jefa del dispensario, que le admite, y a su izquierda, el de la enfermera de Acción social, que le interroga acerca de las condiciones económicas y ambiente social en que vive.

Cumplidos estos sencillísimos trámites, el enfermo pasa a aguardar su turno a las dos salas de espera, que se hallan en los extremos del pabellón, inmediatos a los respectivos despachos de las enfermeras a que hemos hecho mención.

Desde el extremo de la derecha al de la izquierda se hallan los siguientes servicios:

Odontología y boca.
Rayos X.
Huesos-articulaciones y Puericultura.
Clínica de urgencia.
Garganta-nariz y oídos.
Oftalmología.

Cuando se asigna a dos especialidades un mismo despacho de consulta (aquí es el caso de Huesos-articulaciones y Puericultura) funcionará cada una de ellas alternativamente.

Véase que el servicio de Rayos X está instalado entre los de Odontología y Huesos-articulaciones y muy próximo a la clínica de urgencia, para que pueda ser utilizado por cualquiera de los médicos de aquellas especialidades con toda rapidez y sin molestia alguna para el paciente.

Cada día más utilizado el Radio diagnóstico, y con mayor aplicación en la Medicina y la Cirugía el portentoso descubrimiento de Roentgen, hasta el punto de ser familiares al vulgo los Rayos X, puede comprenderse la ventaja extraordinaria, el ahorro de tiempo, la comodidad para el enfermo y la seguridad plena para el especialista que supone este servicio, al que en el nuevo hospital se le ha dado la importancia que merece y se le ha considerado como un engranaje esencial en la organización médico-quirúrgica.

Es él un ejemplo típico de la coordinación, una de las características de la Casa de Salud Valdecilla, que hemos procurado destacar al relatar nuestras impresiones personales.

Allí donde se ha considerado preciso se han facilitado al especialista un gabinete exclusivo para las consultas y otro para la exploración de los enfermos.

También se han dispuesto las cabinas necesarias para que los consultantes puedan desvestirse y vestirse. En esta forma, ni pierde tiempo el médico para su labor científica ni el enfermo sufre las molestias de carácter íntimo de despojarse de sus ropas o colocárselas nuevamente en presencia de otra persona, ya sea ella el doctor que ha de reconocerle o la enfermera que auxiliará a aquél en la curación.

El servicio de Oftalmología dispone, además de los despachos de consulta y exploración referidos, de un servicio más, seguramente único en hospitales europeos, y son dos cámaras oscuras que se hallan en el sótano, y que se destinan a aquellos casos especiales en que sea preciso al médico trabajar en un espacio con aislamiento absoluto de la luz solar y control perfecto de la artificial, para que no se perciban más que los rayos de la coloración requerida.

En las salas de espera hay fuentes higiénicas. Por medio de un dispositivo especial el chorro de líquido no asciende verticalmente, sino que tiene una inclinación muy pronunciada, para que los residuos no puedan mezclarse jamás con el agua del chorro, sino que caigan en la taza.

A los que rigen establecimientos donde se aglomeran muchos niños, les recomendamos que vean esas fuentes, porque es necesario popularizar el sistema.

Las escupideras están adosadas a los muros, y son perfectamente asépticas, pues desaguan por una tubería y el agua está corriendo siempre a través de ellas.

También es de desear que el modelo cunda.

El material científico de todos los consultorios es profuso y con arreglo a los últimos adelantos.

Se ha seguido un criterio ecléctico para su adquisición, y esto le da a la Casa de Salud Valdecilla la supremacía mundial en elementos para diagnóstico y cura, por la sencilla razón de que se ha descartado el orgullo nacional, que hace a los alemanes, franceses, ingleses, suizos, norteamericanos, etcétera, no utilizar más que los materiales de sus respectivas industrias, con absoluto desdén para las de los demás países.

Aquí se ha adquirido lo mejor, sin preferencia por nación alguna y venga de donde viniere. Por esto el material es la verdadera élite del instrumental mejor del mundo.

Además, como cada especialista dispone no sólo de los elementos suyos, sino de los que por lo que respecta a la especialidad son auxiliares (Rayos X, laboratorios químicos, biológicos, etc.), resulta de esta coordinación de servicios que tiene a su disposición, y como pudiera decirse gráficamente, a la mano cuanto necesite para exploración, diagnóstico, operación y cura.

SALA DE MEDICINA Y CIRUGIA DE URGENCIA

De los servicios instalados en el ala del pabellón que venimos describiendo, merece destacarse el de la sala de Medicina y Cirugía de urgencia, que se halla entre las de Garganta y Huesos-articulaciones.

Funcionará al modo de una Casa de Socorro, para prestar auxilios inmediatos, tanto si se hacen precisos dentro de la Casa de Salud como si son necesarios para los pacientes que vengan de fuera, víctimas de una indisposición grave y rápida o de un accidente.

Será esta una de las atenciones más oportunas y eficaces que ha de llenar el nuevo hospital, y su radio de acción se extiende a la ciudad entera y, en no pocos casos, a la provincia.

No es preciso insistir en la eficacia de este servicio. De la rapidez y del acierto con que se atienda a los lesionados puede depender el que se salven muchas vidas.

El pueblo, que tiene la noción clara de esta necesidad en los trances de verdadera angustia, sabrá apreciar mejor de lo que pudiéramos decirlo nosotros, todo el beneficio que para él directamente se deriva de esta institución, que le da la garantía plena de que las víctimas de un accidente fortuito, de los que por distintas causas se producen, desgraciadamente, con harta frecuencia, han de ser atendidas y curadas por personal facultativo especializado, que dispone de toda clase de elementos.

Nuevamente aquí se pueden apreciar, práctica y gráficamente, las ventajas derivadas de la organización científica del hospital, de esa coordinación de servicios, sobre cuya importancia y transcendencia hemos insistido varias veces en el curso de nuestra información.

Se halla enclavada la nueva institución de asistencia social en una zona industrial amplia y densa. Piénsese en el influjo benéfico que ha de irradiar al elemento obrero, tan cuantioso all, y que hasta ahora estaba bastante alejado de los demás centros hospitalarios de que dispone nuestra ciudad.

Esta clínica de urgencia no sólo cuenta con los elementos de los restantes servicios de consultorios que están muy próximos a ella, sino que por sí misma dispone de un material científico moderno y adecuado al fin que ha de cumplir, con esa profusión que es la característica de toda la organización de la Casa de Salud.

LOS SERVICIOS DEL ALA IZQUIERDA DEL PABELLON

Descrita la primera mitad del pabellón de consultorios, vamos a detallar la otra parte del edificio.

El plan y la disposición son análogos.

El acceso para el que va a consultar se efectúa en la misma forma. Hay una puerta de entrada exclusiva de este ala del edificio. A la derecha de la entrada se halla el despacho de la enfermera-jefa que recibe al enfermo, y a la izquierda, el de la enfermera de Acción Social, que le interroga profesionalmente en la forma ya explicada.

A ambos lados se hallan sendas salas de espera.

Desde el extremo de la derecha al de la izquierda (para seguir el orden anterior) se hallan los servicios de:

Sífilis-piel.
Corazón-pulmón y nutrición-hematología.
Rayos X.
Neurología-digestivo.
Ginecología-embarazo-urología.

Las especialidades que funcionen en la misma sala lo harán alternativamente.

Los servicios de sífilis-piel, neurología-digestivo y ginecología; embarazo-urología, disponen cada uno de dos locales, que son, respectivamente, para exploración y consulta y para las curas.

Entre los servicios del aparato digestivo y corazón y pulmones, hay una instalación de Rayos X, destinada a las exploraciones y radiodiagnóstico de ambas especialidades y al tratamiento de las enfermedades de la piel.

Resalta en esto también la esplendidez en la dotación del hospital, que permite aplicar el sistema de organización a todos los servicios.

Si cada uno de ellos, por la especialización, es una célula capacitada para funcionar con independencia y vida propia, todos reciben el auxilio que de los demás necesitan en la medida justa y apropiada.

De este modo la célula viene a ser un organismo, aunque minúsculo, completo. Cada servicio es, por decirlo así, el hospital entero, merced a la sabia disposición de todos los engranajes.

Estudiado y pensado el plan general del hospital y el sistema completo de su funcionamiento, hasta en los detalles más insignificantes, toda la organización responde a un método rigurosamente científico, del que hemos procurado hacer resaltar los principios básicos, para que lleguen mejor a conocimiento de los usuarios (el pueblo) las ideas modernas, que dan personalidad a la institución.

Nada se ha dejado a la improvisación ni a la casualidad. Todo está pensado, previsto y amoldado de manera que el funcionamiento del establecimiento benéfico sea tan normal y tan matemático como el de una máquina.

Necesariamente hay que pensar, al examinar atentamente y con espíritu de observación esta obra, por muchos conceptos maravillosa, en el sistema de taylorización (organización racional del trabajo, supresión de todos los movimientos inútiles y colocación adecuada de todos los elementos auxiliares para utilizarlos con el esfuerzo mínimo), que está dando ópimos frutos en el terreno industrial, y que aun no había hecho sus pruebas en España, en gran escala por lo menos, aplicado a una institución de índole netamente científica.

DIRECCION Y SERVICIOS DE ADMINISTRACION

El piso primero del pabellón de consultorios está destinado, en el ala derecha del edificio, a los despachos de Dirección y Administración del establecimiento.

Una sala amplia y severamente decorada se destina a sala de juntas del Patronato.

Se armoniza en el mobiliario la riqueza y el buen gusto.

Un magnífico retrato del benemérito marqués de Valdecilla, obra admirable del pintor montañés Gerardo de Alvear, ocupa en esta sala un sitio de honor, presidencia espiritual perenne de las reuniones de quienes han de regir la Fundación.

El despacho del director del hospital, amplio también, está decorado y amueblado con severa elegancia.

Se destina otra de las salas a archivo y biblioteca para revistas científicas.

De estas publicaciones, en que se recogen las palpitaciones del movimiento científico del Universo, habrá una dotación profusa, de modo que los jefes de servicios, doctores que les sirvan de auxiliares y alumnos, internos o no, que acudan al hospital para ampliación de sus estudios y prácticas de especialidades, estén al tanto del progreso médico y quirúrgico en todos los órdenes.

Otro local se destina a archivo de las fichas en que se lleva el historial clínico de los enfermos.

La Administración del establecimiento dispone, además del despacho del administrador, de otros locales para los trabajos de oficina, siendo la instalación excelente.

En el centro de la edificación, justamente sobre el vestíbulo, y dividiendo en la parte superior las dos alas del pabellón, como aquél en la primera planta, se halla un magnífico salón de actos.

Se abren sobre las fachadas Norte y Sur hermosos ventanales, que dan la mayor claridad a este salón, armonioso en sus proporciones y en su decoración.

Contiguo a este local está uno destinado a Secretaría, con una puerta de acceso, muy bien disimulada, en el zócalo del salón, para que los conferenciantes o las personas que hayan de asistir a los actos que habrán de celebrarse, pasen directamente al estrado sin que tengan que hacerlo por entre el auditorio.

Todo el ala izquierda del primer piso del pabellón de consultorios está destinada a los laboratorios, que están instalados con arreglo a los últimos adelantos, y dotados de material científico de élite para que puedan cumplir su altísima función en el hospital no sólo en la parte de aplicación inmediata, relativa a la preparación de sueros, a los análisis, etc., sino a la alta especulación de las investigaciones.

Uno de estos laboratorios se destina exclusivamente, a la fisiología del oído. Ha sido creado por deseo especial del marqués de Valdecilla, quien le ha dotado espléndidamente.

En el piso superior del pabellón habrá habitaciones para las enfermeras.

COMO EMPEZARAN A FUNCIONAR LOS CONSULTORIOS

Hemos dado gran amplitud en nuestra información a los detalles relativos al pabellón de Consultorios, porque es esta parte de la Casa de Salud Valdecilla la que va a inaugurarse hoy y la que ha de funcionar inmediatamente.

Al mismo tiempo, hemos intentado dar una impresión de las ideas cardinales que han presidido a la organización del vasto y complejo establecimiento benéfico en formación, porque

M.E.C.D. 2017

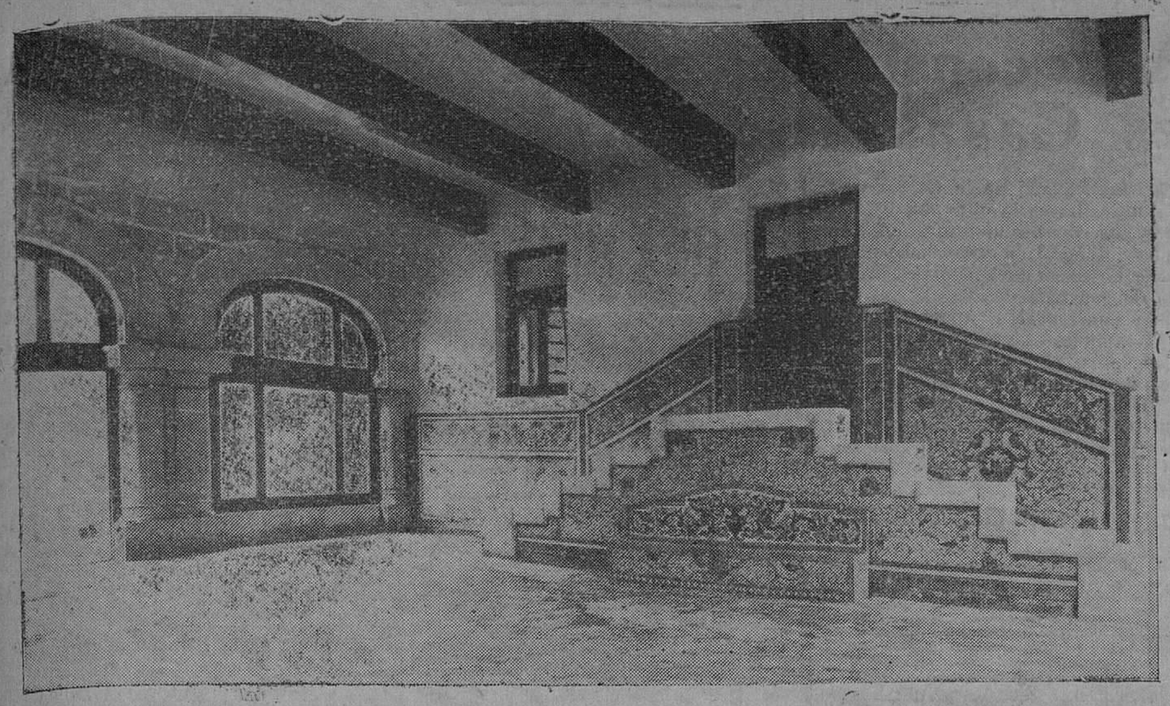

El magnífico vestíbulo del pabellón de consultorios.

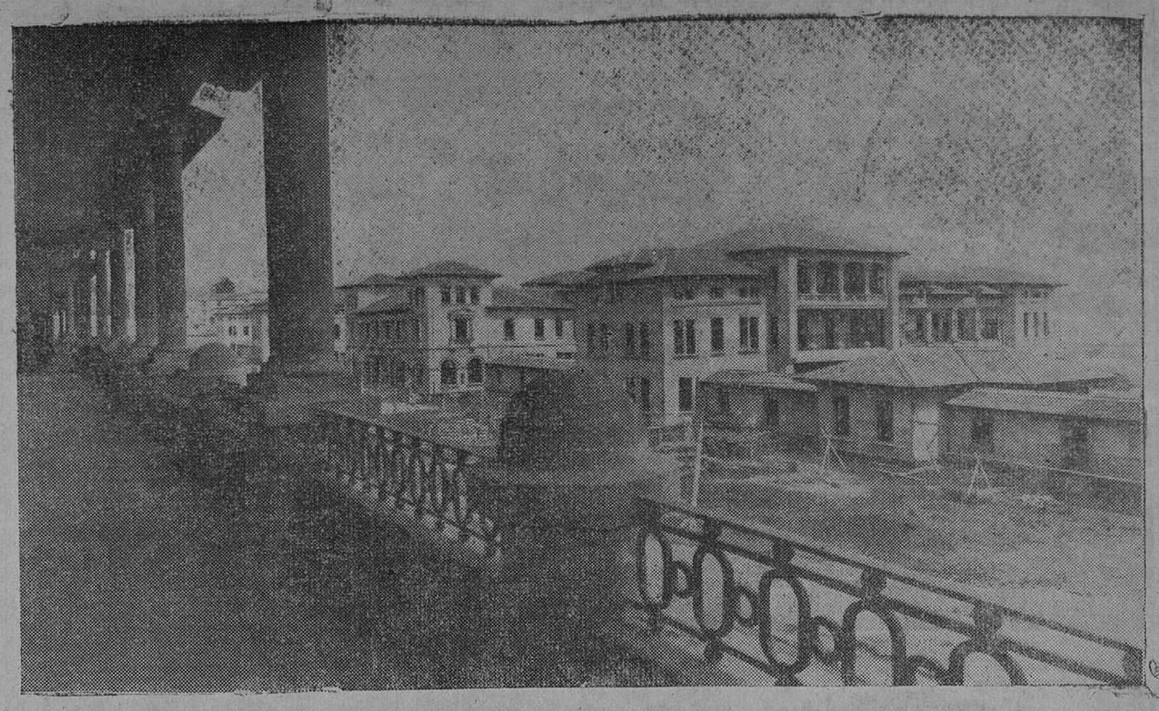

Detalle del tercer pabellón, vista tomada desde la galería Sur.

el público, que ha de encontrarse pronto con una entidad de modelo nuevo, necesita que se le oriente respecto de su espíritu para deducir de estas explicaciones la utilidad que la institución ha de reportarle y cómo la podrá utilizar.

En esta parte, que pudiéramos llamar práctica, vamos a insistir ahora.

La Casa de Salud Valdecilla es una obra magna, que necesita un lapso de tiempo considerable para estar terminada por completo.

Ha entrado en el propósito de su ilustre fundador, y en el de las personalidades que la dirigen técnicamente, la administran y regentan, no esperar a que la obra esté terminada para comenzar simultáneamente el funcionamiento de todos sus servicios, sino dar a lo que esté ya construído y organizado una aplicación inmediata.

Consecuentes con este pensamiento—cuyas ventajas se alcanzarán al lector—, el funcionamiento del Hospital pasará por cuatro grandes fases: primera, inauguración del Consultorio; segunda, apertura de salas de cirugía y pabellones en que pueda recogerse, aproximadamente, una mitad del número total de enfermos que hallarán cabida en el Hospital; tercera, funcionamiento del establecimiento como institución médico-quirúrgica, en toda su capacidad de recepción de los pacientes y su asistencia y curación, y cuarta, complemento de las obras de investigación científica y post universitaria derivadas de la entrada íntegra en *funciones* de todos los servicios y elementos de estudio que aportará el Hospital.

Entiéndase que esta división no es enteramente exacta, como si obedeciera a un plan trazado de antemano, sino que explica, a grandes rasgos, el largo proceso del funcionamiento de la "puesta en marcha"—si se nos admite la gráfica expresión—de la Casa de Salud Valdecilla, para que los que han de ser usuarios suyos obtengan sus beneficios en el momento mismo en que ello sea prácticamente posible.

La primera fase va a comenzar hoy mismo a tener una realidad tangible.

La segunda empezará el 1 de enero. Para las otras dos no se pueden fijar las fechas con la misma precisión; pero sí es factible anunciar que tendrán efecto mucho más pronto de lo que generalmente se cree, y que para ello se imprime a las obras la mayor actividad.

Terminadas las ceremonias de la inauguración oficial del pabellón de Consultorios, comenzarán a funcionar las consultas.

Este servicio tendrá un radio de acción muy amplio pues se quiere que lleguen sus beneficios en toda la extensión a las clases sociales modestas de nuestro pueblo.

Como no es esta propiamente una organización hospitalaria clara y neta, ni de asistencia social a fondo, mientras funcione con independencia de los servicios característicos del Hospital, se suprimen, por ahora, los trámites previos para quienes se acojan a sus beneficios.

La parte del hospital, propiamente dicho, que ha de inaugurarse en primero de enero de 1930.

EL PABELLON DE SERVICIO QUIRURGICO Y DE CLINICAS DE ESPECIALIDADES QUIRURGICAS

Coincidirá con el alborear del año próximo la entrada en actividad de la Casa de Salud Valdecilla como hospital, con todos sus servicios y dependencias, y aunque no alcance todavía, por entonces, su pleno desarrollo, al que llegará meses después, ya tendrá capacidad bastante para recoger y curar alrededor de trescientos enfermos.

Su fisonomía quedará bien dibujada en el próximo enero, y es esta la ocasión de que tracemos los rasgos esenciales.

El pabellón de servicio quirúrgico y de clínicas de especialidades quirúrgicas, segundo en el orden cronológico de funcionamiento y en el de su situación dentro de la vastísima finca en la cual está emplazada la Casa de Salud, ofrece como avanzada al visitante (que forzosamente ha de llegar a él después de haber atravesado o rodeado el pabellón de Consultorios) la traza singular de las salas de operaciones, con ventanales enormes hechas de grandes lunas de cristal, que se dirían las gafas del hospital, a través de las cuales se adivina la mirada aquilina y penetrante de los hombres de ciencia escrutando en las entrañas palpitantes para luchar, bisturí en mano, contra el dolor y aniquilarle.

Con una tercera sala quirúrgica, que se halla en el ángulo Sudeste, queda completo el servicio de operaciones.

Está organizado éste en una gradación que responde al escrupuloso cuidado puesto en el establecimiento para lograr una asepsia absoluta, pues una de las salas se destina a operaciones en procesos supurados; otra, a las de dudosa, pero posible supuración, y la tercera, a aquellas en que la existencia del pus está descartada.

Dejando para ocasión de mayor actualidad una descripción detenida del pabellón y sus instalaciones, no resistimos a la tentación de pasar en revista algunos detalles salientes reflejando las sensaciones que más fuertemente hirieron nuestra imaginación.

Hay en el hospital una como refinada coquetería, traducida en una devoción por la pulcritud llevada a los mayores extremos.

Las exigencias de la asepsia han sido atendidas con una sumisión ciega, sin considerarlo como un sacrificio, sino como una apremiante necesidad, y ningún gasto que precisara este fervor por la lucha contra el contagio y por la más resplandeciente limpieza, ha parecido excesivo.

Considerada esta preocupación por la asepsia absoluta como uno de los principios básicos del nuevo hospital, ha imperado en la construcción e instalaciones, cristalizando en realidades que entran pronto por los ojos al observador.

Queda consignada la división de las salas de operaciones. Véase que corresponde esta división a la idea que venimos subrayando, como corresponden también algunos otros detalles destacados en la información; pero la realización tiene detalles ejemplares. Tales son la disposición especial del suelo y la de las ventanas.

En cuanto al suelo, se ha buscado la horizontalidad perfecta, evitando las canalizaciones de vertaderos, por creer-se que ninguna da seguridad aséptica plena. No hay recodos ni rincones, refugio, aunque sea mínimo, de suciedad o de polvo. El piso está construído con una pasta especial compacta, lisa e impermeable, cuya homogeneidad obedece no sólo a las cualidades del material, sino a un enrejado de malla fina, sobre el cual fragua la pasta, haciendo un solo bloque.

Los ventanales tienen un mecanismo que da al recinto, sobre el cual arrojan la luz solar, la inmunidad contra el polvo, y el aire frío del exterior.

Dobles ventanas, formadas por lunas de cristal de una sola pieza, están colocadas en forma de guillotina, de suerte que cuando la mitad superior externa se abre, queda cerrada la que forma pareja con ella al interior.

Entre ambas mitades, a lo ancho de la separación de la ventana exterior y la interior, hay un dispositivo para filtrar y calentar el aire a la temperatura de la sala.

Los problemas de luz, ventilación, uniformidad de temperatura del ambiente (abiertas o cerradas las ventanas) y supresión del polvo, han quedado ventajosamente resueltos.

El procedimiento, inédito en España, lo es en casi todas las naciones del resto de Europa y en las de otros continentes que, como las del nuestro, marchan a la cabeza de la civilización.

Consignemos de pasada un detalle curioso. El zócalo de azulejos, en las salas de operaciones no es blanco y brillante, como el que venía usándose en los hospitales, sino de color y opaco.

La coloración de cada sala es distinta.

SERVICIOS COMPLEMENTARIOS

Dotadas las salas dedicadas a las intervenciones quirúrgicas de todos los elementos destinados a su mayor eficiencia, cuentan con servicios auxiliares de gran importancia.

Cuenta la sala de procesados supurados con un servicio especial de trasfusión de sangre, para aquellos casos en que se haga necesario inyectar urgentemente sangre nueva en un operado, que la perdiera en proporción que haga peligrar su vida.

Se dispone también de un aparato especial de Rayos X, transportable, para los casos de haberse alojado en el de una persona que vaya a operarse, cuerpos extraños o proyectiles.

El instrumental y material completo que se necesite para las operaciones bajará, después de esterilizado en el aparato central de esterilización, a un compartimento situado entre las dos salas de operaciones, el cual está en comunicación, por una ventana, con cada una de las salas.

Las enfermeras afectas a este servicio no tienen más que alargar el brazo para poner al alcance de los facultativos o lo que vayan necesitando o volverlo a enviar al centro de esterilización.

Basta una ojeada para comprender las ventajas del sistema y de la organización.

La habitación destinada a dar cloroformo a los enfermos que vayan a ser operados está contigua al gabinete donde se preparan los operadores, y éstos, por una ventana, están vigilando la operación mientras se disponen a operar.

El facultativo lleva el control del enfermo desde que pasa de la cama que ocupa hasta que se le retira de la sala de operaciones, sin la menor pérdida de tiempo ni molestia alguna.

LOS SERVICIOS DEL SEGUNDO PABELLON

Verdadero cuerpo de hospital, el pabellón que ha de inaugurarse en enero próximo dispone de todos los servicios y elementos necesarios para cumplir sus altos fines y poder recibir desde su apertura unos trescientos enfermos, algo menos de la mitad de los que han de tener cabida en la Casa de Salud Valdecilla cuando estén terminadas por completo sus instalaciones.

Ya hemos hecho referencia a las clínicas quirúrgicas, servicio importantísimo y característico de un hospital, dando algunos detalles en relación con los elementos auxiliares para las operaciones.

Como es lógico, también se hallan instaladas en ese pabellón las salas para los enfermos que reciban asistencia en el hospital.

Estas salas son de una cabida máxima de ocho camas. Aun hay salas más reducidas, puesto que sólo tienen cabida para cuatro enfermos.

La primera planta está destinada exclusivamente a las salas para mujeres.

A los varones enfermos se les destinan las salas del primer piso, y el segundo está dedicado, exclusivamente también, a los niños.

La distribución del pabellón, en lo que se refiere únicamente al cuidado de los pacientes, se ha hecho atendiendo al mismo tiempo a obtener garantía absoluta de asepsia, vigilancia constante de los hospitalizados para que tengan la mejor asistencia médica y las mayores comodidades y el máximo confort.

Todos los servicios auxiliares están instalados de un modo perfecto en este pabellón, que está organizado con arreglo al tipo conocido en Alemania por estación de enfermos.

Es la Casa de Salud Valdecilla un hospital que hace todo lo posible por no parecerlo y por dar al paciente la sensación de que no lo es.

Influye mucho en esto la reducción de las salas; pero por si esto fuera aún poco, se ha procurado que no reciba ninguno de los pacientes la impresión, siempre dolorosa y deprimente, de la agravación extrema de un compañero de sala, y hasta a evitarles molestias si alguno de los hospitalizados las causara, inconscientemente, a los demás por alguna anormalidad fisiológica, como, por ejemplo, el ronquido muy fuerte.

En casos de estos se retira a los pacientes de la sala y se les instala en habitaciones individuales contiguas.

Las amplísimas terrazas, que dan un aspecto enteramente nuevo al hospital, modificando por completo la fisonomía de estos centros benéficos, según el modelo tradicional y característico, permiten a los convalecientes tener un hermoso lugar de esparcimiento al Sol (puesto que están instaladas en la fachada que da al Mediodía), recibiendo el beneficio del aire cuando la temperatura ambiente en el exterior lo haga posible, y contemplando el panorama de una gran parte de la bahía desde un lugar de la edificación que tiene todas las trazas y todas las comodidades de una mansión señorial de recreo.

En los días de lluvia, o cuando el estado del enfermo no permita aún que éste se exponga a los efectos del Sol y del aire, pueden los convalecientes cobijarse en las salas interiores de éstas, bien caldeadas y resguardadas

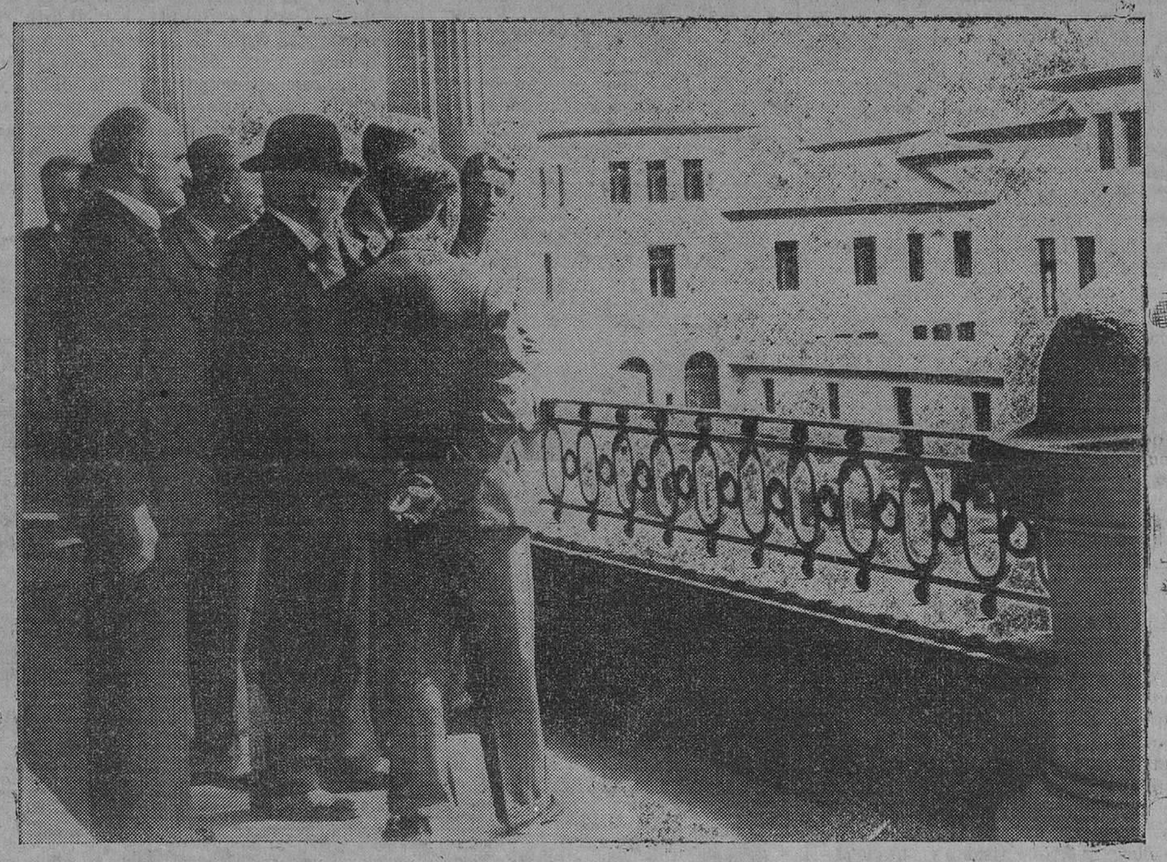

El benemérito filántropo señor marqués de Valdecilla, en una de las visitas que ha hecho a su fundación.

El marqués de Valdecilla y la marquesa de Pelayo, en la Casa de Salud, al terminar el acto de entrega de las obras al Patronato.

La primera de las Comisiones de médicos que han visitado la Casa de Salud Valdecilla, de la que alcieron grandes elogios.

M.E.C.D. 2017

LA GRAN OBRA DE LA CASA DE SALUD VALDECILLA

A su construcción contribuyen importantes Casas santanderinas y nacionales

Tres vistas interesantes de grupos de pabellones del nuevo Hospital. — En la primera se aprecia, a la derecha, el pabellón de tuberculosos.

La construcción de la Casa de Salud Valdecilla es la obra más grande que se ha verificado nunca en Santander, donde, en realidad, no se han hecho cosas excepcionales en materia de construcción.

Esta construcción, aparte su solidez y tamaño, es grandiosa en todos los aspectos, y en ella han contribuído el arquitecto provincial, don Gonzalo Bringas, y los contratistas señores Cabarga y Soler, los cuales, para llevar a cabo la feliz terminación de la obra, han contado, a su vez, con numerosos industriales santanderinos y nacionales especializados en las diversas materias a que dedican sus actividades.

Así, habiéndose elegido lo mejor entre lo mejor, se ha llegado a obtener un resultado digno de admiración, del cual, en la parte científica, nos hemos ocupado anteriormente, dejando esta otra segunda parte para ser expuesta a nuestros lectores totalmente separada, al objeto de no confundir su atención y hacer destacar más cada una de ellas.

La perspectiva del hospital

La perspectiva que se ofrece al viajero o al curioso desde la carretera de Cajo o desde la vía del Norte, mirando hacia los pabellones del nuevo hospital, es la de una pequeña ciudad flamante.

Los grandes edificios, aun sin terminar; los caminos abiertos; los montones de materiales de construcción, y el número infinito de obreros que trabajan sin tregua por todas partes, dan la sensación de una obra grandiosa, a la que se ha impreso un fuerte movimiento de velocidad.

En efecto, la inauguración que ha de tener lugar hoy es el principio de la máxima actividad que han de llevar las obras en estos meses que siguen, pudiéndose asegurar que toda la inmensa colmena de la Casa de Salud Valdecilla estará funcionando en junio del año que viene.

Entre tanto, y como ya hemos indicado en la copiosa información precedente, los distintos pabellones irán abriéndose al público a medida que vayan terminándose, con objeto de clausurar lo antes posible el vetusto Hospital de San Rafael.

Después de atravesar la verja de hierro que cierra el ancho perímetro de la Casa de Salud, el visitante se encuentra con la portería, pequeño edificio, muy cómodo, donde tiene albergue el conserje de la obra, y desde donde, por teléfono, se comunican a las distintas dependencias los avisos que llegan del exterior.

Este es el primer acierto del arquitecto don Gonzalo Bringas, al encargar al ceramista don Juan Ruiz de Luna la espléndida decoración de la entrada del hospital. La cerámica de Talavera se significa por el respeto a la tradición, por el culto que los maestros talaveranos guardan a la manera de hacer de sus antecesores, evolucionando dentro de su arte y embelleciéndolo con arreglo a las normas y gustos modernos, sin mengua de su origen. Y en este punto, don Juan Ruiz de Luna es el artista genial que honra a España. Reciente está su triunfo en el concurso de la fuente monumental que la colonia española de Rosario de Santa Fe acordó regalar a aquel Ayuntamiento para celebrar el segundo centenario de la ciudad, y en el cual derrotó con su colosal obra a todos los ceramistas que se presentaron.

Guarda este friso del portal a que hacemos referencia relación con la genial obra del aludido artífice, que en la plaza de España, de Sevilla, ha construído el banco de la provincia de Toledo en la Quinta de Goya, la cerámica con asuntos goyescos, y en el pabellón de Castilla la Nueva, las fuentes y relieves esmaltados en las fachadas, el retablo y la decoración de la capilla, y las ánforas y otros objetos que son de todos admirados.

La Casa Juan Ruiz de Luna fué fundada en 1908, con el fin exclusivo de restaurar el arte cerámico, que tan espléndido desarrollo alcanzó en Talavera durante los siglos XVI al XVIII, época en que la losa talaverana fué universalmente conocida y estimada.

Otra cosa que llama poderosamente la atención del visitante en este elegante y magnífico portal, es la vidriería artística, construída en la fábrica de lunas plateadas y biseladas de don Ramón D. Tejeiro, establecida en la calle de Carbajal, 2, con Casas en Bilbao y Madrid.

Esa vidriería es verdaderamente severa, dentro de la luminosidad y la fuerza de los colores, admirablemente distribuídos en la greca de los ventanales, y que constituyen un verdadero acierto, digno de las felicitaciones que el señor Tejeiro ha recibido ya de altas personalidades por la gracia y la elegancia de su obra. Para muchos, creídos que en Santander no puede hacerse nada de mérito, será una revelación el saber que existe en la ciudad una Casa capaz de competir con todas sus similares en ramo tan complicado y bello como este a que hacemos referencia.

La fábrica de lunas plateadas y biseladas de Ramón D. Tejeiro se ha encargado también de la colocación de todos los cristales, lunas y vidrieras de la Casa de Salud Valdecilla, incluídas las baldosas de cristal prismático para suelos que dan luces a los subterráneos.

Para dar una idea de la capacidad de trabajo de esta industria santanderina, baste saber que ha colocado en treinta y cinco días la enorme cantidad de 12.000 cristales de todas clases y tamaños en la Casa de Salud Valdecilla, sin dejar de atender por ello al suministro de vidrio del Seminario de Vitoria, obra que ha contratado este año, con otras muchas en Santander y fuera de esta provincia. Como es sabido, la fábrica de lunas de Ramón D. Tejeiro ha servido los cristales de la Casa de Correos, Telefónica, Banco de España y otras numerosas obras de la misma importancia.

Las instalaciones eléctricas

Otra de las instalaciones que más llama la atención en este hospital es, sin duda, la de los magníficos servicios eléctricos que, después de un concienzudo y detenido estudio por el Patronato de la Casa de Salud Valdecilla, fueron otorgados a la A. E. G. IBERICA DE ELECTRICIDAD, S. A., sucursal de Bilbao.

Las instalaciones ejecutadas en este centro benéfico han abarcado diversidad de servicios, que nos complace mucho señalar para que nuestros lectores puedan darse una idea de su enorme importancia:

SUBCENTRAL DE DISTRIBUCION

De una línea de 12.000 voltios entra la acometida para el Hospital, distribuyéndose entre fuerza y alumbrado.

Además de todos los aparatos de maniobra, protección y seguridad para la alta tensión, existen líneas de baja tensión que parten de los transformadores y mueren en un cuadro de distribución, donde pueden lograrse, por acoplamiento de los mismos, las potencias precisas, pudiéndose repartir éstas a los distintos pabellones por medio de cables independientes, situados en las galerías subterráneas. Asimismo, en el cuadro de distribución existe un sistema de conmutación para emplear la energía producida por un turbo-alternador del hospital o la energía transformada de la corriente de la Electra de Viesgo.

ALUMBRADO

Todos los departamentos del hospital irán copiosamente iluminados con aparatos especiales para Clínicas y Hospitales, disponiéndose en las salas de enfermos, enfermería y aislados de dos clases de luz: una, corriente, con lámparas claras, y otra, para dormir, denominada "luz de luna", que al exteriorizarse, produce en el enfermo un bienestar grande, no perjudicándole, y contribuyendo a que permanezca sin la menor alteración.

El alumbrado exterior está previsto con columnas especiales de luz difusa, originada por globos esféricos esmerilados, situadas en los jardines.

FUERZA

Se dispone en cada pabellón, para la alimentación de enchufes de aparatos médicos, motores, máquinas, etcétera, de una red independiente de la de alumbrado, con multitud de tomas de corriente.

SISTEMA DE LLAMADAS

En todos los pabellones habrá llamadas del más mínimo cambio de temperatura.

Las instalaciones higiénicas se componen de cuartos de baños espléndidos y lavabos lujosos y a todo confort.

Funcionarán, además, los lavaderos y todos los servicios de esterilización y limpieza, que se ajustan al plan general de higiene absoluta imperante en toda la fundación.

La vigilancia de las enfermeras se ejercerá con tal asiduidad y tal método que puede considerarse como si cada hospitalizado tuviera constantemente a su cabecera una de estas auxiliares del facultativo, que a su delicadeza de mujer y amor a la profesión que ejerce, unen la preparación más concienzuda y sólida bajo la dirección de los técnicos y una especialización conseguida por las más severas disciplinas científicas.

LOS SERVICIOS DE COCINA

Al mismo tiempo que el segundo pabellón, se ha de inaugurar la cocina terminada ya, y que tendrá entonces aplicación completa.

Se halla instalada en un pabellón aislado. (Colocado el que mira de espaldas a la bahía y mirando hacia la carretera, situación en que nos hemos colocado como observadores al hacer la descripción de todos los pabellones a que nos referimos en esta información.)

Es uno de los departamentos que más admiran al visitante por su grandiosidad, y en el que se aprecian mejor las características de la Casa de Salud a que hemos hecho rápidamente referencia.

Las cocinas son dos: una eléctrica y otra de gas.

La primera funcionará durante la mayor parte del año (especialmente en el invierno), para aprovechar la producción de corriente, que en los días más cortos del año, y cuando las temperaturas son bajas, ha de ser necesariamente la máxima.

La cocina de gas se empleará en el verano.

Una y otra cocina, de los últimos modelos, servirán para condimentar los alimentos que hayan de freirse o asarse.

Para los que hayan de servirse cocidos (sopas, legumbres, etc.) hay dispositivos especiales. Son éstos marmitas magníficas, que funcionan por medio del vapor.

Su mecanismo es tan perfecto que pueden llenarse y vaciarse con facilidad y siempre con la más absoluta limpieza.

Hay, además, hornos especiales para pastelería y confituras y todos los utensilios necesarios para que las labores de la cocina se hagan mecánicamente y con todas las garantías de limpieza y pulcritud.

Los problemas de luz, aireación, limpieza y espacio están resueltos hábilmente.

El funcionamiento de la cocina está tan sujeto a las normas científicas, a los preceptos de la higiene y a los de división del trabajo y acoplamiento a los restantes engranajes, como los demás servicios de la Casa de Salud.

Los lavaderos de vajilla son mecánicos también. Puede tenerse la seguridad absoluta de que la asepsia en la vajilla, cubiertos, copas, etc., es tan perfecta que satisface íntegramente los preceptos higiénicos.

Completa el servicio de alimentación la instalación del horno de panadería. Hállase éste junto a la cocina, y dispone de amasadoras y toda la maquinaria precisa para que los trabajos se hagan mecánicamente.

El horno es de un tipo moderno, insuperable.

Está en el pabellón de cocina también la instalación frigorífica.

La maquinaria, de último modelo, produce el hielo que pueda necesitarse en el hospital y la cantidad de frigorías que puedan utilizarse dentro del establecimiento en cualquier época del año.

Se dispone también en la cocina de aparatos calienta-platos, servicio de gran utilidad.

Aun no es este el servicio completo de cocina del establecimiento. Se dispone de aparatos complementarios y, por decirlo así, volantes, que existen en el número que se ha juzgado suficiente en los pabellones de enfermos.

Se utilizan: bien para cocer huevos, para hacer rápidamente un caldo o, en caso necesario, una tisana y para otras cosas menudas y de obtención inmediata, que sería incómodo demandar de la cocina, y cumplen a maravilla una función auxiliar, muy útil y conveniente en la práctica.

LA CALEFACCION

Hay una red gigantesca de tubería para calefacción en la Casa de Salud Valdecilla.

Canalizada por los subterráneos, aflora a todos los pabellones y en éstos sirve a todos los locales y dependencias, desde la de más importancia a la más insignificante.

Moderna y bien estudiada, puede graduarse en la forma que se requiera en cada caso y en cada momento, de tal suerte, que funciona en todos los locales con independencia de cada uno de ellos con respecto a los demás, a tenor de las necesidades del funcionamiento respectivo.

LA COMUNICACION SUBTERRANEA

Si magnífica es la edificación de los pabellones, no lo es menos la parte subterránea de la fundación Valdecilla.

Un túnel de proporciones gigantescas pone en inmediata y fácil comunicación entre sí a los pabellones todos.

Los servicios de la cocina pueden ir directamente desde ésta a cualquiera de los pabellones en contados instantes, y en las mejores condiciones de seguridad y de temperatura. Para ello parte uno de los ramales del subterráneo desde la cocina misma y se bifurca en la red general.

A los pabellones se sube desde el subterráneo por medio de ascensores, y así la red de comunicaciones queda completa.

Los enfermos pueden ser trasladados a las clínicas desde los pabellones o viceversa, a través del subterráneo, en los vehículos apropiados de que se dispone en abundancia en el hospital.

A través de los túneles va la canalización de la calefacción del establecimiento, partiendo la tubería de la casa de máquinas.

Un detalle interesante de la galería sub terránea, que pone en comunicación todos los pabellones.

Pasando la portería se encuentra el magnífico pabellón que hoy se inaugura, y al cual da acceso un portal de colosales proporciones, a cuyos lados arrancan las escaleras que le ponen en comunicación con todas las clínicas y dependencias. Es este el pabellón de consultorios.

EL VESTIBULO

En este portal o vestíbulo, la Casa talaverana de Juan Ruiz de Luna, reputado maestro en el arte de la cerámica española, ha dejado impresa su prodigiosa huella en un zócalo inconfundible por la calidad y el estilo.

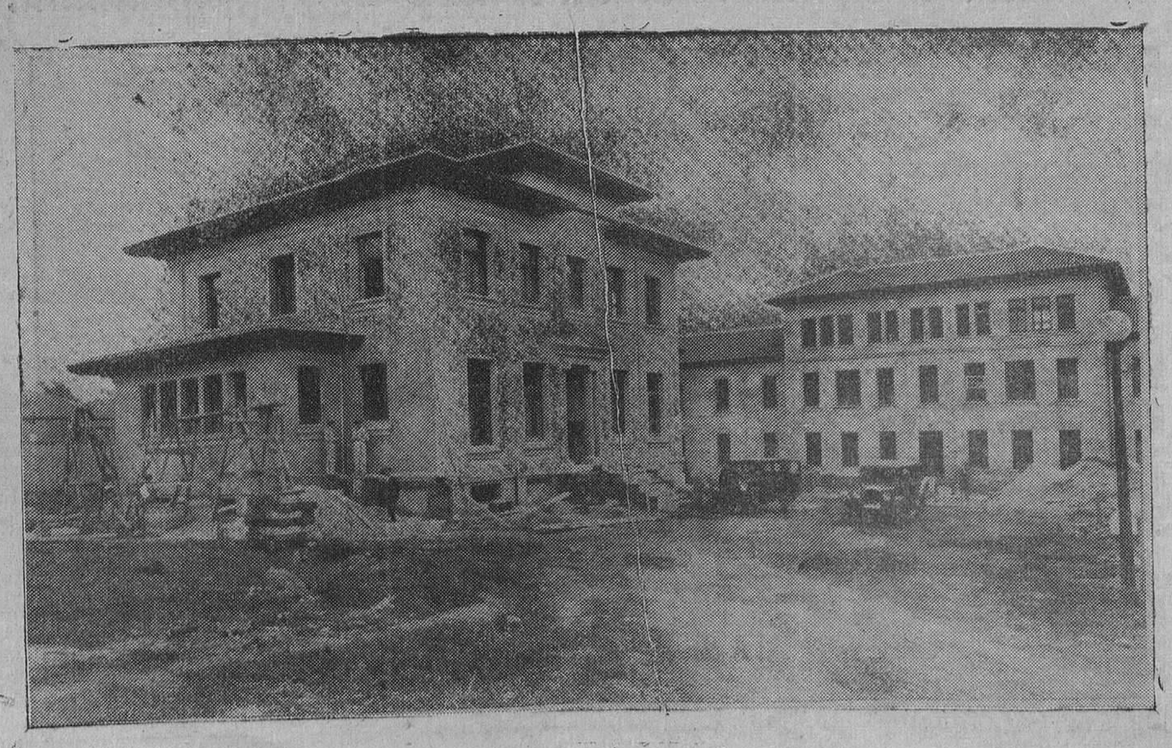

El pabellón de baños de enfermos y de observación.

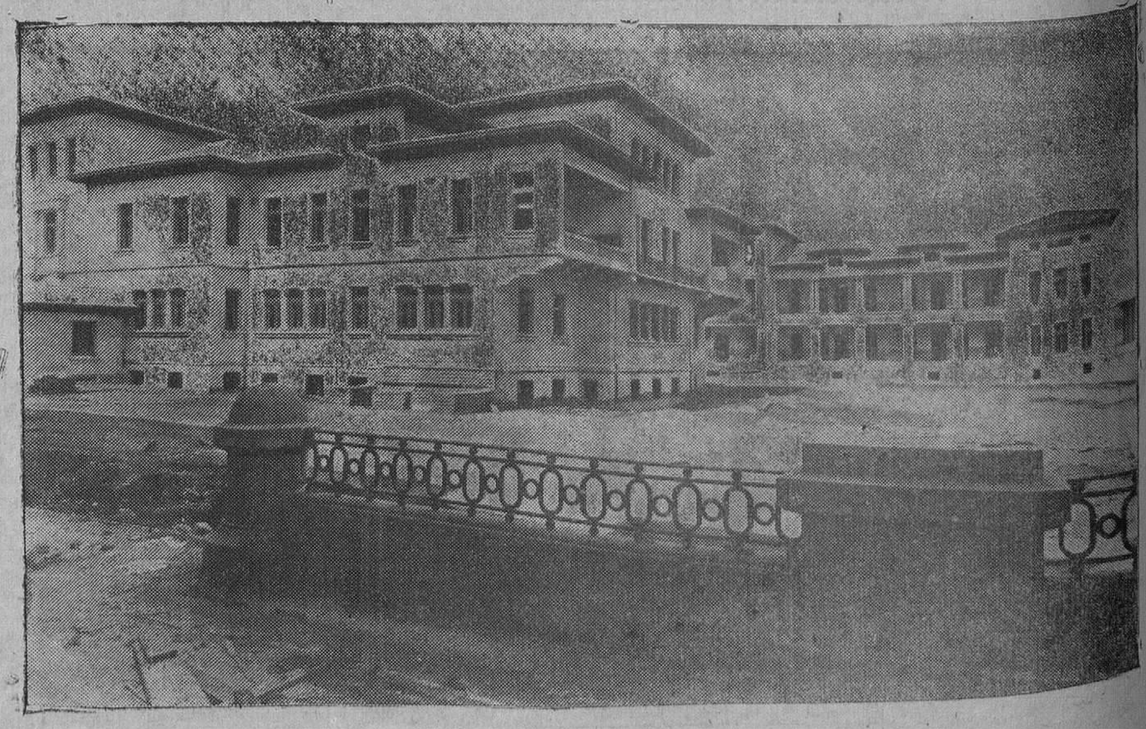

El pabellón de Fisioterapia, visto desde uno de los de pensionados.

M.E.C.D. 2017

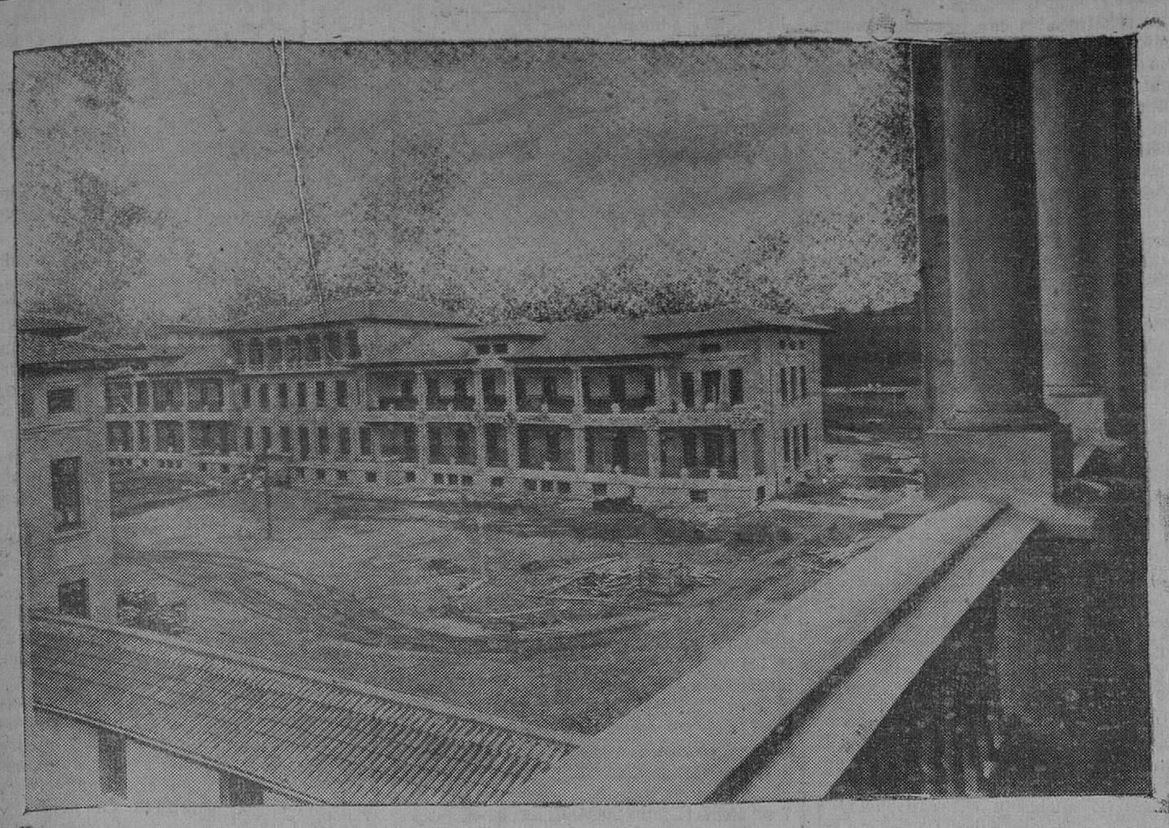

El pabellón de Servicios quirúrgicos y clínicas de especialidades quirúrgicas, visto por la fachada Sur.

madas por timbres para enfermeras, ordenanzas, enfermeros y todo el personal auxiliar del hospital, exceptuándose los dos pabellones de pensionados, en que aquéllas son luminosas.

Este sistema funciona del modo siguiente:

Al necesitar un enfermo algún servicio, pulsa un llamador, encendiéndose una lámpara, roja, en el cuarto de la enfermera, y otra lámpara, también roja, encima de la puerta de la habitación del que llama. La enfermera acude a la llamada, llevando un timbre portátil, de débil sonido, cuyo objeto es saber si es llamada por otro enfermo, entretanto finaliza el servicio del primero. Este timbre lo enchufa en una caja especial que hay en todas las habitaciones. Para ver que evacuó el servicio, existe otro pulsador a la entrada de cada habitación, que es accionado por la enfermera, apagándose, en ese momento, las luces dichas.

LA TELEFONIA

Dos sistemas de telefonía habrá en la CASA DE SALUD VALDECILLA: uno, para hablar con el interior, y otro, para comunicar con el exterior, estando repartidos en todo el hospital unos cien teléfonos.

LAS SEÑALES HORARIAS

Existe en el pabellón de Policlínicas, para las señales horarias del hospital, un reloj principal, que rige todo un sistema de relojes eléctricos, colocados en todo el hospital, avanzando éstos de minuto en minuto, mediante un mecanismo especial que tiene el reloj principal, que pone todo el sistema en movimiento. En este pabellón hay también un reloj de torre, accionado eléctricamente por el principal o patrón, que lleva campanas para tocar las horas, medias horas y cuartos de hora, campanas cuyo sonido se percibe desde cualquier punto del hospital.

CIFRAS INTERESANTES

Para dar una idea de la importancia de las instalaciones eléctricas de la Casa de Salud Valdecilla, tomamos las siguientes cifras:

4.500 metros de cable, bajo plomo, de diferentes secciones; 3.000 de cable subterráneo, armado, para el alumbrado de los jardines; 52.000 de tuberías de acero, de diferentes diámetros; 127.000 de conductores de alto aislamiento, para los distintos servicios de alumbrado, fuerza, llamadas, relojes eléctricos y telefonía; 2.500 puntos de luz; 600 enchufes o tomas de corriente; 500 pulsadores; 41 relojes, y cien teléfonos.

La A. E. G. IBERICA DE ELECTRICIDAD, S. A., colaborando con el arquitecto-director, don Gonzalo Bringas, y el director técnico del establecimiento, eminente doctor don Wenceslao López Albo, y demás médicos, inspirados en sus acertados deseos de llevar a la práctica su ideal, ha ejecutado unos servicios electromédicos admirables, que en este orden los hace figurar en el lugar preeminente de las provincias españolas y aun del extranjero, todo debido al rasgo noble, magnánimo y ejemplar del excelentísimo señor marqués de Valdecilla, de quien se siente orgullosa la patria.

Otras muchas instalaciones importantes tiene hechas la A. E. G. IBERICA DE ELECTRICIDAD, S. A., en distintas capitales españolas, que nos abstenemos de enumerar para no hacer extensa esta información, aunque nos detendremos para señalar solamente algunos de los edificios públicos de Bilbao y Santander.

En la invicta villa ha ejecutado las siguientes:

Banco de Vizcaya, Banco de Comercio, Instituto y Escuela de Comercio Alfonso XIII, oficina de los Saltos del Duero, Universidad Comercial de Deusto, Caja de Ahorros Vizcaína, Coliseo Albia, Ferrocarriles Vascongados, Sanatorio Marítimo y Helioterápico de Górliz, Hogar y Clínica de San Juan de Dios, Santurce.

Y en Santander:

El Banco de Santander, Club de Golf, de Pedreña; Banco Hispano-Americano, estación del ferrocarril Cantábrico, La Ibero-Tanagra, Standard Eléctrica, de Maliaño, y otras muchas que han acreditado la pericia de tan importante Sociedad, pues al contar con medios propios de fabricación y los mejores adelantos modernos en maquinaria, un personal técnico excelente y una especialísima ejecución en los trabajos que se encomiendan a tal entidad, disponen de los elementos indiscutibles para que se tenga la firme seguridad de que, al depositar en ella la confianza, el éxito de las instalaciones será rotundo.

Ya ha quedado determinado de una manera exacta, y dentro de los límites de lo que abarca el periódico, el servicio que ha de prestar al público el pabellón de consultorios de la Casa de Salud Valdecilla, pabellón que, como todos los demás que componen la grandiosa obra, está hecho sin escatimar nada, para que sea, además de algo muy duradero, lo mejor que se ha construído en Santander, y quizá en España.

No hay más que repasar en esta sucinta relación los nombres de los industriales que han contribuído a la colosal obra para darse cuenta de su verdadera importancia y de la calidad de todos sus materiales.

Las puertas de los departamentos.

Entre los varios detalles sorprendentes en este hospital, figura este de las puertas de todos los departamentos: puertas lisas, bruñidas y sólidas, que, a la vez, dan la sensación, cuando se abren o se cierran, de no tener peso. Algo así como si en lugar de ser puertas de tabla, lo fueran de aluminio.

Obedece esto a una nueva fabricación nacional de chapa de madera, superior a sus similares del extranjero, que dará a los muebles del porvenir, con mayor consistencia, el aspecto más elegante y vistoso.

Estas puertas de la Casa de Salud Valdecilla han sido todas fabricadas en la importante fábrica de tableros contrachapeados de madera "La Aeronáutica", Sociedad Anónima, domiciliada en Bilbao, y cuyo agente depositario, con exclusiva para Santander y su provincia, es nuestro estimado amigo don José María Lavín, con almacén en Lope de Vega, 11.

Tienen dichas puertas, además de su aspecto elegante, la cualidad de ser impermeables y altamente higiénicas, pues por tener la superficie completamente lisa no puede depositarse en ellas la menor cantidad de polvo.

Sobre la madera maciza tienen estos tableros contrachapeados la siguiente ventaja: no merman como ella, dando lugar a grietas y desencoladuras, que se evitan con estos nuevos tableros, que con menor grueso obtienen mayor resistencia, pudiendo presentarse con ellos trabajos a base de grandes superficies de madera, limpias de todo defecto, como nudos, vetas, etc., que hasta ahora no podían hacerse porque la madera maciza, al secarse, va mermando, dando lugar a las grietas de que antes hablamos.

La fabricación especial de los tableros contrachapeados de "La Aeronáutica" y la fórmula de cola empleada en ellos, les permite resistir todos los cambios de temperatura, por muy bruscos que sean, y que siempre han sido los peores enemigos de la madera. Como prueba bien palpable de lo que decimos, está la de que el tablero fabricado en Bilbao, que es región húmeda, haya sido colocado en Sevilla, que lo es seca, sin que haya experimentado el menor defecto por cambio tan brusco.

Otra prueba de la inmejorable calidad del tablero de la fabricación que nos ocupa, es que "La Aeronáutica" suministra en la actualidad este artículo a importantísimas Casas españolas que hasta ahora se abastecían del extranjero, tales como la Constructora Naval, de Sestao; los astilleros de El Nervión, la Compañía Euskalduna y otras muchas, además de los principales ebanistas y contratistas de España.

Los tableros contrachapeados de "La Aeronáutica" han sido ya empleados en la Exposición de Barcelona y en la Sucursal del Banco de Vizcaya, de la misma ciudad; en el Grupo escolar y en la plaza del mercado de Primo de Rivera, de Bilbao, y en varias casas de primer orden de la invicta villa, así como en los primeros pabellones que se están levantando en la Ciudad Universitaria, de Madrid.

En Santander también se han empleado con gran éxito, además de en la Casa de Salud Valdecilla, en el Real Golf Club de Pedreña, Real Club Marítimo, palacio del señor Busto, chalet de don Faustino Villa y otras obras de importancia, dando siempre el resultado apetecido.

"La Aeronáutica" fabrica también el tablero especial para la Aviación, y próximamente lanzará al mercado el de madera y acero galvanizado, el de duralminio y otros metales.

El tablero laminado que fabrica en la actualidad tiene una enorme resistencia, como ya hemos dicho, contra las variaciones atmosféricas, siendo por ello utilizado por las principales Casas españolas que se dedican a la confección de anuncios para colocarlos en los campos, cruces de carreteras y junto a las vías del ferrocarril.

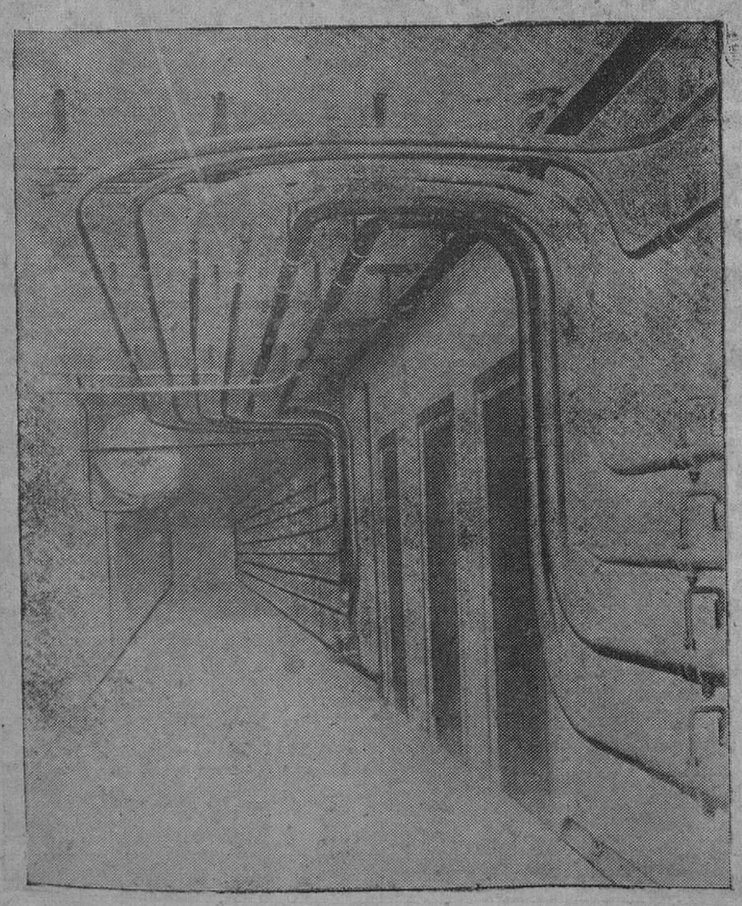

Las galerías subterráneas de la Casa de Salud Valdecilla, que sirven de paso para los tubos de calefacción, agua corriente, vapor, condensación y gas, instalados por la Casa Jacobo Schneider.
(Fotos Samot.)

AZULEJOS, BALDOSAS Y MOSAICOS

Los zócalos de azulejo de todos los pabellones, a excepción del pabellón de cocinas, han sido ejecutados por don Carlos Doménech. La mayor parte de estos zócalos son de azulejo alemán, de un tono crema, que a su belleza une lo que este color tiene de sedante para el ánimo de los enfermos, que constantemente lo han de tener ante su vista.

Este azulejo ha merecido los elogios de cuantos han venido visitando las obras. Su Majestad la Reina y las infantas, en la visita con que honraron el pasado verano a la Casa de Salud Valdecilla, tuvieron calurosos elogios para estos zócalos de azulejo alemán.

Según nos manifiesta el señor Doménech, cuanto representan estas alabanzas corresponde exclusivamente a la señora marquesa de Pelayo, que, por si no fueran bastante sus nobles desprendimientos pecuniarios con que ha colaborado al mejor porvenir de la grandiosa obra de su ilustre tío, el señor marqués de Valdecilla, se ha tomado el trabajo de la elección de muchos materiales, que, como estos frisos de azulejo, son la más hermosa y más práctica ornamentación interior de los edificios de esta obra.

También ha suministrado el señor Doménech, sin encargarse de la colocación, al contrario del azulejo, que, además de suministrarlo, ha sido colocado por sus obreros, toda la baldosa de cemento decorada, el mosaico de las terrazas y el pavimento de mármol sintético del salón de actos, todo ello del más depurado gusto y belleza, y como el azulejo, también elegido especialmente por la señora marquesa de Pelayo.

Asimismo ha colaborado de una manera muy directa en la Casa de Salud Valdecilla, proporcionándole toda clase de herrajes, clavos, tirafondos, bisagras y múltiples artículos de ferretería, la Casa de Antonio Ubierna, fundada en Santander hace sesenta años por la razón social Fernández y Ubierna, apellidos que pertenecían a dos hombres laboriosos e infatigables que gozaban en la ciudad de general prestigio. El uno era don Teodoro Ubierna y el otro don Julián Fernández, que juntos, y hasta que la muerte les separó, llevaron adelante este negocio, que fué y es uno de los más prósperos de la población.

En la actualidad figura al frente de la Casa don Antonio Ubierna, criado, como quien dice, detrás del mostrador, hombre simpatiquísimo y gran conocedor del asunto, que tiene dotado a su importante comercio de todo cuanto se refiere al ramo de ferretería.

Siendo las preocupaciones esenciales del señor Ubierna la buena calidad de los géneros y el rápido y buen servicio del cliente, es lógico que su Casa, establecida en la calle de San Francisco, número 14, sea una de las que más trabajan en Santander y de las más populares en su ramo.

La ferretería de Antonio Ubierna figura siempre como suministradora de las construcciones más importantes, porque en todo momento cuenta con un enorme stock de materiales y herramientas tan considerable como económico, pudiéndose asegurar que desde que se estableció esta Casa no se ha construído un solo edificio en la ciudad que no tenga algo de los muchos artículos que se venden en ella.

Como ya decimos, en la Casa de Salud Valdecilla ha hecho un suministro colosal de toda clase de artículos de ferretería.

Los cierres de las ventanas.

Todo en este pabellón de consultorios, que, como ya hemos dicho, es igual, en materia de comodidades, a como han de ser todos los que faltan por hacer, es acabadísimo y nuevo para nosotros.

Estamos ahora en las espléndidas galerías de la parte Sur, que pueden verse reproducidas en las hermosas fotografías que publicamos. Estas galerías son amplias, magníficas, y tienen unos ventanales enormes, por donde los benéficos rayos del Sol han de entrar a torrentes.

Hasta ahora, en estas galerías no podía evitarse la entrada de aire por las junturas de las ventanas. Era una mala pasada que el tiempo jugaba a los constructores, con perjuicio para los propietarios o habitantes de los edificios.

Pero el contratista, señor Soler, estudiando el modo de que nunca ocurriera ese inconveniente en las galerías de la Casa de Salud Valdecilla, se puso al habla con el conocido cerrajero don Gerardo Cervera, establecido en la calle del Sol, 8, y travesía de San Simón, 19, y de este cambio de impresiones salió la solución, que el señor Cervera se encargó de llevar a la práctica, mediante unos cierres novísimos, de patente alemana, que han sido los empleados en las citadas galerías y construídos en los referidos talleres.

Estos cierres son de verdadera sencillez y consisten en el enchufe de un marco móvil sobre un marco fijo, ambos de hierro. La luna de cristal va encajada en el móvil, y al juntarse los dos marcos producen, merced a sus perfiles especiales entre sí, unas cámaras de aire, que impiden la entrada del que existe en el exterior. Así, los enfermos que convalezcan en estas preciosas galerías se verán libres de peligrosas corrientes que pudieran producir su enfriamiento. Estos mismos cierres han sido empleados por el señor Cervera en el Palacio Real de la Magdalena.

También han sido construídos en los talleres mecánicos de Gerardo Cervera todos los balconcillos y antepechos de los pabellones, hechos en hierro forjado y con arreglo a un dibujo de severas líneas; los tiradores especiales para abrir y cerrar los montantes de las ventanas, así los dobles como los sencillos, que, merced a un dispositivo especial, permiten abrir aquéllos con un solo movimiento de mano; las balaustradas de las escaleras, las puertas y defensas de los ascensores; la ventana de construcción especial para el pabellón de enfermos mentales; la armadura metálica de la casa de máquinas, y toda la cerrajería en general, a excepción de la verja de cierre.

En general, puede afirmarse que la obra llevada a cabo en la Casa de Salud Valdecilla por los talleres mecánicos de Gerardo Cervera Zubieta, es de las más importantes, y puede servir de legítimo orgullo a la industria metalúrgica de la capital.

LA INMENSA OBRA DE CARPINTERIA

Con sólo dar un paseo por el futuro parque de la Casa de Salud Valdecilla, puede apreciarse la magnitud de la obra de carpintería llevada allí a cabo. El número de pabellones y las proporciones de éstos dan la medida cabal, asombrándose el visitante, si tiene la curiosidad de ir entrando una por una en todas estas magníficas edificaciones que componen la totalidad de la gran obra llevada a cabo por la munificencia del glorioso marqués de Valdecilla, primer español de su tiempo porque supo desprenderse de una considerable parte de su fortuna en bien de los necesitados.

La mayor parte de esa obra de carpintería ha sido llevada a cabo en los espléndidos TALLERES MECANICOS DE DON AGUSTIN SIERRA FERNANDEZ, establecidos en la calle de San Fernando, número 48, en edificio hecho a propósito para el mejor desarrollo del negocio, y con teléfonos números 16-06 y 19-57.

Dichos talleres constituyen un verdadero templo del trabajo, donde un número considerable de obreros, convenientemente distribuídos en los distintos departamentos de labor, se dedican a los diferentes trabajos que se efectúan con la madera, de la que hay siempre allí enormes cargamentos.

Fueron fundados estos talleres hace muchos años por don Agustín Sierra, padre del famoso contratista de obras don Daniel Sierra, que, en unión de los señores Bringas y Riancho, construyó, entre otras obras importantes de la capital, el Real Palacio de la Magdalena, de soberbia traza inglesa, y uno de los mejores edificios de Santander.

En estos talleres trabajan actualmente, con numerosa y perfecta maquinaria, que hace más sencilla y rápida la labor, unos ochenta obreros, todos experimentados en este arte de la carpintería, bajo la acertada dirección de don Agustín Sierra, joven de gran iniciativa y de mucho prestigio en la ciudad, donde se aprecian sus excepcionales dotes de laboriosidad y competencia.

El señor Sierra, nacido y educado en el trabajo, no ha limitado sus actividades a esta sola rama de la industria, sino que también se dedica, en unión del contratista don José Cabarga, a la construcción de edificios

Tiene este taller mecánico de carpintería en su historial, desde que fué fundado, el haber construído en Santander, además del Palacio Real de la Magdalena, con sus caballerizas, la casa de Illera, de la calle de Castelar; la casa del señor Parra; el palacio de los duques de Santa Elena, en el paseo de Sánchez de Porrúa; el precioso palacio, de estilo árabe, del señor Cortiguera; el parque de Bomberos Voluntarios; el palacio Sanatorio del doctor Morales; las casas de Chauton; la "villa" del señor Suárez Inclán; una elegante casa de vecindad en la avenida de la Reina Victoria; las escuelas de Heras, y los talleres tipográficos y oficinas de Herederos de J. M. Martínez, en la calle de la Concordia. Además ha ejecutado toda la obra de carpintería del nuevo mercado de Solares y la bella casita denominada de "Las muñecas", dentro de la finca que en el pueblo de su título tiene el ilustre marqués de Valdecilla.

Además, entre los proyectos que abriga don Agustín Sierra, y que tienden al embellecimiento de Santander, figuran la construcción de veintiún chalets en el Empalme, de Peñacastillo, y dos enormes casas de vecinos.

El señor Sierra es digno sucesor de su padre, y su personalidad se destaca con trazos vigorosos.

Dotado, como antes decimos, de una

LOS GRANDES TALLERES MECANICOS DE AGUSTIN SIERRA. — Sección de máquinas y galería de armar.
(Fotos Samot.)

La ceremonia de colocación de la primera piedra en las obras del hospital, que empezó a hacerse por suscripción popular, y que actualmente se halla convertido en Casa de Salud Valdecilla.—El Rey, firmando el acta. Los Soberanos, presenciando la colocación de la piedra.

M.E.C.D. 2017

gran actividad y con una clara visión de lo que deben ser los negocios de construcción, don Agustín Sierra Fernández ha adquirido una gran competencia, que es la base de la confianza que en él depositan los más exigentes arquitectos al encargarle sus obras, en la seguridad de que han de ser bien y fielmente interpretados sus planos y orientaciones.

Unido esto a la seriedad con que procede en sus negocios, y a la escrupulosidad con que termina sus trabajos, deseoso, ante todo, de velar por su crédito profesional, puede cualquiera darse cuenta de que el señor Sierra Fernández está colocado en un plano de preferencia en la estimación de los elementos dedicados a la construcción.

La obra realizada por los talleres mecánicos de carpintería de Agustín Sierra Fernández en la Casa de Salud Valdecilla, ha merecido la felicitación de los arquitectos y contratistas y coloca a la mencionada Casa en un plano de superioridad constructora que honra a Santander.

Las instalaciones técnicas.

El funcionamiento de todas las instalaciones técnicas para calefacción, luz, agua y energía eléctrica de la Casa de Salud Valdecilla, construídas y montadas por la firma Jacobo Schneider, de Madrid, irradia del cuarto de calderas, de las cuales, dos suministran el vapor para la central eléctrica, la calefacción central, la cocina, el lavadero mecánico, los aparatos de desinfección, autoclaves, esterilización, etcétera, y una sirve para calentar el agua de la calefacción por agua caliente.

Como siempre, la Casa Jacobo Schneider, famosa en España, ha colocado su obra de la Casa de Salud Valdecilla por encima de todas sus similares. Y en ésta, puede afirmarse que ha hecho lo nunca visto en la nación, lo verdaderamente extraordinario, dotando a este hospital modelo de un servicio de calefacción que sólo tiene parecido en algunas contadas clínicas alemanas, recientemente establecidas. Lo hecho por el señor Schneider en esta colosal obra, acreditaría, por sí solo, una firma, si otras obras anteriores, igualmente principales, no la hubiera acreditado ya entre todas las españolas.

El cuarto de calderas y el depósito de carbón para unas 400 toneladas, se encuentran en un sitio muy céntrico, con relación a los diversos pabellones del hospital, habiendo sido colocada una chimenea de gran altura para que no molesten los gases de combustión.

La producción de luz y fuerza (motores) se efectúa en una central propia El vapor necesario para la turbina está sobrecalentado en las calderas, y el de escape sirve para calentar el agua de la calefacción y para los baños, lavabos, lavaderos, cocina y demás servicios. También hay tres grupos de motores-bombas para agua fría, agua caliente y agua de condensación.

Una instalación de termómetros eléctricos a gran distancia permite controlar desde la central la temperatura de los locales más distantes y la del agua caliente en diversos puntos de la tubería, así como la de los baños de agua caliente, de las salas de operaciones, de los baños permanentes, etc.

Para las necesidades de agua caliente, la Casa Jacobo Schneider ha colocado en la casa de máquinas un gran depósito, estando suministrado el calor, en primer lugar, por el vapor de escape de la turbina. Además hay, en los sótanos de los pabellones, depósitos de agua caliente, para calentar localmente el agua por vapor directo.

Los edificios principales están calentados por tres sistemas de calefacción: por agua caliente, por vapor y por agua de servicio. Para la primera, la cantidad de agua en circulación es de unos 100.000 litros por hora, estando destinada para la mayoría de los locales, salas de enfermos, oficinas y pasillos. La calefacción por vapor se extiende a donde se precisa mayor temperatura, como baños de fisioterapia, quirófanos y esterilización. Y la calefacción por agua de servicio se emplea para todos aquellos sitios donde es conveniente una temperatura moderada en las estaciones de primavera y otoño, cuando aun no se ha encendido la general.

Todos los pabellones están unidos entre sí por una larga serie de canales subterráneos que sirven para el transporte de comidas, ropas, etc. En una pared de estas galerías van fijados, paralelamente, los tubos para la calefacción, agua caliente y fría, condensación, vapor y gas. En el otro lado de la pared están sujetos los cables eléctricos para luz y fuerza y los correspondientes a los termómetros eléctricos y teléfonos.

Para lavar y desinfectar debidamente la ropa se ha instalado un lavadero. La ropa sucia o infectada llega por las galerías subterráneas separadamente de los diversos pabellones, cargada en carritos, al local llamado "reparto de ropa". De aquí pasa al cuarto de desinfección o al lavadero. Hay también un horno de cremación, para quemar vendas y residuos de todas clases. El personal que trabaja en el cuarto de desinfección tiene que pasar por un cuarto de ducha antes de salir a la calle.

También ha instalado la Casa Schneider una moderna cocina central, con fogones eléctricos y de gas, la mayor de su clase en España, con panadería, cámara frigorífica, monta-platos, etcétera. Otras treinta y dos cocinas de gas, completas, se encuentran instaladas en los pabellones.

También la Casa Schneider ha ejecutado en este nuevo hospital la instalación completa sanitaria, como baños, W. C., lavabos, "bidets", lechos de agua, mesas de autopsia, fregaderos, vertederos, etc., llamando la atención de todos los visitantes la clase de aparatos, que son verdaderamente extraordinarios, y que, por tanto, corresponden a la grandiosidad de esta institución santanderina.

En todo lo que se refiere a la distribución de agua fría, gas, desagües, bajadas con sus ventilaciones y alcantarillado, esta instalación de saneamiento está estudiada con arreglo a los adelantos más modernos, al igual que el conjunto de las demás instalaciones antes detalladas.

HERRAJES Y FERRETERIA

Una gran parte de los herrajes colocados en este hospital modelo lo ha sido por el acreditado almacén de ferretería de Jacobo Díaz establecido desde hace pocos años en los Arcos de Dóriga, número 7, con teléfono 2627, y que actualmente goza del crédito mayor en toda la plaza, por la excelente calidad de sus artículos, por la seriedad con que lleva a cabo los negocios y por la bondad y simpatía de los hijos del propietario, que siempre tienen para su clientela un sincero afecto.

La Casa Jacobo Díaz fué establecida en Torrelavega, a fines del siglo pasado, y de tal modo arraigó en toda la provincia, que muy pronto se hizo la más apreciada de la región, a donde llevó su potente negocio.

En Torrelavega continúa trabajando esta favorecida Casa, que ha extendido su comercio a Santander, estableciéndose, en inmejorables condiciones, como ya hemos dicho, en los Arcos de Dóriga, 7.

En esta ferretería modelo encontrará siempre el público toda clase de herramientas, herrajes para muebles, bulos, linoleums, artículos para cocina y mesa, cuchillería, bisagras, clavos y tornillos y todo cuanto corresponde al ramo.

El almacén de ferretería de Jacobo Díaz ha servido sus artículos de la mejor calidad al Real Club Marítimo, Casa de Salud Valdecilla, Casas de Chauton, Palacio de Bella Vista, de los duques de Santa Elena; Palacio real de la Magdalena, Campo de Golf y otras muchas entidades y particulares, que siempre encuentran en esta acreditada Casa los artículos de más confianza a precios reducidos, gracias a las fuertes compras que el señor Díaz hace en España y en el extranjero.

Bien se ve, por los nombres que vamos citando, que a la construcción de esta magna obra, debida a la prócer munificencia del marqués de Valdecilla, han contribuído importantísimas Casas de Santander y forasteras, a las que tenemos que agregar algunas más para dar una idea acabada del total suministro.

La Casa Barros se ha encargado de ejecutar toda la obra de cinc de los pabellones que hoy visitará detenidamente el vicepresidente del Consejo de ministros.

Esta Casa, establecida en la Rampa de Sotileza (calle Alta, 1), con grandes almacenes de vidrios planos, tuberías y accesorios, y fundada hace más de cuarenta años por don Francisco Barros, ya fallecido, se dedica preferentemente a las instalaciones de saneamiento, para lo que está montada en condiciones magníficas.

Las necesidades de la vida moderna han hecho que los servicios de saneamiento en toda nueva finca sean de gran importancia, y, por tanto, sólo pueden encargarse de ellos industriales que tengan un profundo conocimiento de su profesión y posean, además, todos los elementos necesarios para esta clase de instalaciones.

Por eso, los principales arquitectos de Santander tienen como colaborador en sus obras a la Casa Barros, que goza, por ello, de un sólido crédito industrial en toda la provincia.

La Casa Barros dispone, para dar cumplimiento a lo variado de los trabajos que se la encargan, de toda clase de maquinaria y herramientas modernas, lo que la permite llevar a cabo todos sus trabajos con brevedad y perfección realmente insuperables.

La Casa Barros hace instalaciones y reparaciones de lavabos, duchas, calienta baños, inodoros, termosifones y toda clase de cañerías, y asimismo construye toda clase de cubiertas de cinc, plomo, pizarra y uralita; azoteas, bajadas de agua, canalones, etc.

Esta antigua y acreditada Casa ha intervenido en numerosas obras importantes, entre otras esta de la Casa de Salud Valdecilla, las Casas de la Telefónica y de Maternidad, de Santander; el Hotel Cecil y los chalets del Guadalquivir, de Sevilla, y actualmente en el primer pabellón de la Ciudad Universitaria, de Madrid (fundación Del Amo), una de las obras más importantes que se realizan en España desde hace muchos años.

También ha contribuído de manera especial a la construcción de esta magna obra de la Casa de Salud Valdecilla, la importante Casa de la señora viuda de Eduardo Lostal, especializada en materiales de construcción y artículos de saneamiento, con despacho en la calle de Cervantes, 6, y fábrica de yesos en el pueblo de Sobarzo (Penagos), donde trabaja buen número de obreros especializados.

Esta acreditada y antigua Casa cuenta en sus almacenes con toda clase de yesos, cementos, azulejos y cal hidráulica, que sus potentes camiones automóviles se encargan de transportar a las obras más señaladas de la capital y la provincia.

La señora viuda de Eduardo Lostal representa a la S. A. "Ziurrena", fábrica de cemento Portland artificial, montada con los últimos adelantos para hacer la calcinación por horno giratorio y sistema húmedo, y que funciona en Bilbao bajo la alta inspección de la S. A. Cemento Portland "Cangrejo".

De la fábrica Ziurrena ha sido el empleado en la Casa de Salud Valdecilla, con un resultado verdaderamente satisfactorio, que ha valido calurosa felicitación a la señora viuda de Lostal, quien también representa a la marca "Bedúa", fábrica de cal hidráulica de la mejor calidad, establecida en Zumaya, y propiedad de S. A. Uriarte y Zubimendi.

Son innumerables las obras en las cuales se han empleado los materiales de construcción de los almacenes de la señora viuda de Lostal. Entre otras recordamos las de la Casa de Correos, Banco de España, Lechera Montañesa, Casa de Maternidad, parimentación de Santander a San Salvador, Granja "El Henar", de La Concha; casa del doctor Busto, en el Sardinero; Estación Sanitaria del puerto, convento de los PP. Redentoristas, Colegio Cántabro, Gran Cinema, Central Telefónica, Casas-cuarteles de la Guardia civil en Calzadas Altas y la Magdalena, Real Golf de Pedreña, Barrio Obrero del Rey, Cinema y escuelas de Bonifaz y cine Reina Victoria. Además, la señora viuda de Lostal suministra sus excelentes materiales de construcción a la factoría "José María Quijano", de Los Corrales; Real Compañía Asturiana, de Reocín; Constructora Naval, de Reinosa; "Cervezas de Santander", Corcho Hijos, Ayuntamiento y Abastecimiento de Aguas.

Las oficinas.

Las oficinas de la Casa de Salud Valdecilla están actualmente instaladas en dos de los pabellones, y son verdaderas ermitas del trabajo. Dentro de ellas no se advierte más que el ruido de las máquinas de escribir. Aisladas perfectamente del mundo exterior, los oficinistas encuentran en ellas la necesaria tranquilidad y la no menos necesaria abstracción para poder llevar a cabo su trabajo con la seguridad que supone el tener la atención fija en lo que se está haciendo. En un hospital novísimo de esta naturaleza siempre habría ocasión para distraerse contemplando la diversidad de personas que a todas horas han de acudir a las clínicas. Este aislamiento de las oficinas aleja del obrero mental la probabilidad de distraerse en su labor, y el cerebro, preocupado sólo con una cosa, puede dar mayor rendimiento con un mayor descanso de la atención.

Pero para conseguir completamente este efecto, hay que colocar en las oficinas muebles adecuados, que no disuenen, que sirvan como de lenitivo del trabajo con sus líneas amables, con su sencillez y con su compañía. Y esto se ha conseguido plenamente merced a los grandes talleres de ebanistería de Fernando Flores, establecidos en Barcelona, en la calle de Floridablanca, 119, y en Madrid, en la de San Marcos, 36 y 38.

Esta Casa construye los mejores muebles para oficinas, siendo su especialidad la mejor calidad dentro del sistema americano. Sus muebles de oficinas son ventajosamente conocidos en toda España, y su venta al detall, en aquellas dos grandes poblaciones, ha llegado a un punto extraordinario.

Sería imposible en unas pocas líneas dar cuenta de todas las instalaciones llevadas a cabo en España y en el extranjero por esta antigua y acreditada Casa; pero baste saber que ha sido la suministradora de todas las grandes Compañías, que se muestran satisfechísimas del resultado y de la belleza de los muebles de sus oficinas, cuyo sello de elegancia es imposible copiar.

La Casa Fernando Flores, con la instalación de sus acreditados muebles en las oficinas de esta espléndida Casa de Salud, ha conseguido un nuevo éxito, que añadirá a los muchos logrados desde su fundación.

Asimismo se hacen notar en dichas dependencias del nuevo hospital las magníficas máquinas de escribir sistema "Underwood", facilitadas por la Casa Pablo Haro, establecida en el número 40 de la calle de la Blanca, desde hace unos meses, ante la imposibilidad de atender a su numerosa clientela en su anterior despacho, por falta de capacidad de los salones de exposición y talleres.

De las máquinas "Underwood" no hace falta hablar en términos técnicos, porque en ese campo está dicho todo. El resumen de sus perfecciones es este: no se ha hecho nada mejor, ni más, dentro de las necesidades del comercio y la industria.

Pero en el campo de la labor mecanográfica podría llenarse un periódico con las atinadas observaciones de los mecanógrafos, porque la máquina "Underwood" es la sencillez unida a la resistencia y la comodidad de los dedos al placer del trabajo.

El señor Haro puede, con orgullo, decir en todas partes que "su máquina" se recomienda por sí sola, y que no admite competencia. Por eso no hay una sola Casa comercial en Santander y la provincia donde la famosa máquina "Underwood" no ocupe el lugar preferente de la oficina.

Don Pablo Haro nos ha facilitado una lista de las oficinas donde se emplea la máquina "Underwood" con resultado admirable; pero nos creemos en el caso de no publicarla, porque ello sería repetir, en letras de molde, lo que el público santanderino sabe desde hace muchos años: que las máquinas "Underwood" están en todos los Bancos, Compañías, entidades, Corporaciones, Colegios, Asociaciones, etcétera. Decir "Underwood" es decir universalidad.

ORNAMENTACION Y DECORACION

De esta dilatada obra, donde ha brillado el arte singular de sus constructores, fueron encargados los reputados escultores-decoradores señores González y Ríos, domiciliados en Carbajal, número 3.

Esta importante Casa industrial santanderina se dedica a la ornamentación de fachadas en cemento y piedra artificial y decoración de habitaciones en "staff", así como artesonado, cornisas, florones, escultura en piedra y mármol, etc., y ha cumplido a satisfacción de todos su difícil cometido, llevando a cabo una estupenda decoración, estilo inglés, en el salón de actos del pabellón de consultorios, soberbia pieza de 144 metros cuadrados, con amplios ventanales, que da una acabada idea de la grandiosidad general de la obra.

Los señores González y Ríos han realizado también en la Casa de Salud Valdecilla la ornamentación de las fachadas en todos los pabellones, siendo la característica de la obra la seriedad, junto con la armonía y la belleza más perfectas.

Es rara la obra de importancia que se ejecuta en Santander donde no intervenga esta antigua y acreditada Casa, figurando entre sus principales trabajos los realizados en el Teatro Pereda, Banco de Santander, Gran Cinema, Banco Español de Crédito, etc.

La construcción de la obra

Al realizar el ilustre marqués de Valdecilla su acariciado sueño de dotar a la provincia de Santander de un hospital que fuera el mejor de España y pudiese competir con los primeros del extranjero, fué encargado de la obra correspondiente a la mitad comprendida entre el pórtico central y la parte Este el contratista don José Cabarga, uno de los hombres que con más afán se han aplicado al trabajo en la Montaña.

En efecto, el señor Cabarga, *desde* niño, se ha dedicado al difícil arte de la construcción, poniendo en ello toda su capacidad y su enorme energía. Así ha podido, debiéndoselo todo a sí mismo, llegar a ser en la actualidad uno de los contratistas más solicitados por propietarios y arquitectos, que tienen en el señor Cabarga no sólo un colaborador comprensivo, sino también un

---

LA INDUSTRIA DE LAS FLORES

Una visita a las plantaciones de Escalante, en Mazcuerras.

Aun están recientes las palabras pronunciadas por el ministro de Hacienda en Torrelavega refiriéndose a la necesidad de contener la importación de productos y materias que de otras naciones hace España, teniendo en su suelo elementos análogos que pudieran evitar, al ser adquiridos en el país, esa continua marcha de dinero al exterior.

Y no está tampoco muy lejana la fecha de la asamblea de Horticultores, celebrada en Barcelona, asamblea donde se debatieron asuntos importantísimos, tales como la importación de plantas y el abastecimiento de árboles al Estado, que podría adquirir en grandes condiciones de los cultivadores particulares.

Las plantas, no remitiéndonos en este escrito más que a esta cuestión, por afectar a una industria bastante desarrollada en la Montaña, vienen del extranjero sin pagar derechos de ninguna clase, perjudicando gravemente al comercio español de esta índole.

España es el país de las flores. Pocas naciones tendrán un suelo y un clima tan propicios al desarrollo y crecimiento de ese mercado como le tiene España. Hay regiones famosas en el mundo, como Levante y Andalucía, en el comercio de la flor. Y, sin embargo, una gran parte de las flores que se adquieren en España viene del extranjero, lesionando una industria nacional de primer orden, cuyo rendimiento podría ser infinito con el apoyo razonable del país comprador.

¿Por qué traer rosas de Francia, camelias de Bélgica y dalias y tulipanes de Holanda, si todas esas especies, iguales en belleza, se dan en nuestro suelo en cantidad suficiente para satisfacer todas las necesidades de decoración, de adorno y de jardinería?

Precisamente, para convencernos más de nuestra razón, hemos visitado las plantaciones de flores de los señores Escalante, en Mazcuerras. Y aquello es una reproducción exacta del paraíso terrenal, en lo que se refiere al delicioso desarrollo de las flores. En un perímetro plantado de proporciones enormes, hay árboles frutales de todas clases: ciruelos, manzanos, perales, cerezos, naranjos y melocotoneros, y árboles maderables de grandes aprovechamientos, como pinos, nogales y eucaliptos en número incalculable, y siempre en condiciones de ser expedidos a cualquier punto de la nación. Y junto a ellos crecen a millares las dalias, las enredaderas, los claveles, las hortensias, las begonias, los crisantemos y los rosales en los más maravillosos tonos imaginables.

Se queda uno extático bajo las cristaleras de los invernaderos, donde se hacen las plantas, como si aquello fuera una fábrica de flores. Los señores Escalante, que han dedicado su vida a cuidar de esta riqueza que les legó su padre, tienen para ella cuidados verdaderamente extraordinarios, y es tal su fama en todas partes que no hay un solo día que ante la puerta de sus propiedades de Mazcuerras no se presente algún automóvil conduciendo compradores de árboles y plantas en grandes cantidades.

Corresponden éstos a todas las Casas españolas, y las más reputadas provincias en plantaciones de esta índole también rinden vasallaje a los señores Escalante, adquiriendo en sus fincas especies de flores que se dan en Mazcuerras más copiosamente que en los climas de Levante y Andalucía.

Mazcuerras, el lindo pueblo inmortalizado por Concha Espina, añade, a sus bellezas naturales esta otra, no inferior, de la abundancia de flores, que hace de una gran parte de la aldea un verdadero paraíso, lleno de colores vibrantes y de perfumes arrobadores.

Si los santanderinos fuésemos amigos del campo hallaríamos en Mazcuerras motivos más que sobrados para el esparcimiento del espíritu, encogido a diario con la vida afanosa de la ciudad.

Nos ha complacido aludir a esta riqueza de la floricultura montañesa, para que nos sirva de argumento cumbre en la apreciación que hacíamos al principio de estas líneas. No se debe traer nada del extranjero cuando se tiene en casa cosa mejor.—C.

LA FINCA DE ESCALANTE, EN MAZCUERRAS. — Cultivo de rosales thés, híbridos de thé y pernetianas. (Foto Samot.)

LA FINCA DE ESCALANTE, EN MAZCUERRAS. — Un espléndido cultivo de dalias colosales. (Foto Samot.)

M.E.C.D. 2017

amigo leal, que pone su honradez por encima de todo para que la obra a ejecutar reuna todas las cualidades esenciales de seguridad y duración.

Don José Cabarga Durante, hace algunos años era en Solares, su pueblo natal, un modesto maestro albañil, en quien se apreciaban dotes singulares de capacidad y trabajo. Muy pronto se fijaron en él los vecinos, haciéndole concejel primero y alcalde después, del Ayuntamiento de Medio Cudeyo. Sus dotes de laboriosidad y simpatía, unidas a su gran modestia y sencillez, le captaron el aprecio personal del ilustre marqués de Valdecilla, quien le hizo el honor de admitirle en su casa y tenerle como amigo, encargándole algunas de sus obras particulares, en las cuales, como en todas, demostró el señor Cabarga sus profundos conocimientos en la construcción de edificios.

Hemos escrito estas líneas a riesgo de herir la natural modestia del señor Cabarga. Pero son tantos los que a diario pasan por las columnas de la Prensa sin mérito ninguno, que nos creemos en el caso de hacer justicia a este montañés laborioso publicando lo más destacado de su biografía en materia de trabajo.

Es imposible hacer una suma exacta del importe de la obra llevada a cabo por el señor Cabarga Durante en los veinticinco años de contratista; pero no exageramos si decimos que pasa aquélla de cincuenta millones de pesetas, distribuídos entre fincas, carreteras, edificios públicos y particulares, etc.

En esta obra del nuevo hospital, el señor Cabarga ha cumplido a satisfacción del arquitecto, del director y del propio marqués de Valdecilla, que han podido ver en todo el trabajo lo más perfecto y acabado, gracias a los profundos conocimientos que aquél tiene del difícil arte de la construcción y que le han merecido siempre las más calurosas felicitaciones.

Entre otras muchas obras llevadas a cabo por este notable contratista montañés, figuran la reforma de las escuelas, Casa-Ayuntamiento y cuartel de la Guardia civil, en Valdecilla; las casas de vecindad números 9, 11 y 13 de General Espartero; los chalets de los señores Suárez Inclán y don Enrique Nárdiz; reformas de la fábrica de hilados "La Montañesa", de La Cavada; albañilería de la primitiva fábrica de La Penilla, de Cayón; estaciones de la línea de Solares a Liérganes, con casas para los jefes, y dependencias; casas de maestras de las escuelas de La Cavada; reparaciones en el balneario de Solares; oficinas, casas de empleados y marismas de las minas de Heras; explotación de la mina "Farmacia", del mismo pueblo; contrata de numerosas carreteras del Estado y Diputaciones, y otras muchas más, que han demostrado plenamente la gran capacidad de trabajo de don José Cabarga Durante, al cual felicitamos desde estas columnas por la inmensa labor desarrollada en su laboriosa vida.

Es posible que haya habido más Casas con participación en las grandiosas obras de la Casa de Salud Valdecilla; pero creemos que los nombres de las consignadas sean bastantes para dar a nuestros lectores una idea lo más exacta posible de la potencia de la industria santanderina y nacional, que no han hecho precisa la intervención de Casas extranjeras en la construcción de este hospital, orgullo de la nación española y llama viva de los caritativos sentimientos que llenan el corazón de ese gran patriota, cuyo nombre se pronuncia hoy con veneración en toda España.—C.

Métodos complementarios para ampliar la eficacia de la Casa de Salud Valdecilla en el aspecto técnico y social.

LA ESTADISTICA

Van a abrirse al público las puertas de la Casa de Salud Valdecilla.

Pasearán los visitantes sus miradas curiosas por los hermosos edificios que son los pabellones, por las salas amplias y adecuadas a los fines a que se destinan, por el material científico y por los muebles y utensilios de que está tan bien provista la institución, y que han de causar asombro por su magnificencia y por la novedad de los sistemas de construcción.

Todo ello ha de causarles una grata impresión de sorpresa y una emoción de hondo entusiasmo.

Necesariamente ha de escapar a la contemplación del profano en cuestiones médicas algo que, sin embargo, constituirá una gran novedad y será de gran eficacia y transcendencia.

Conviene señalarlo a la atención del gran público en sus dos aspectos: el puramente científico y el de la relación con la sociedad.

Al entrar en el pabellón de consultorios los pacientes se encuentran con los departamentos de la enfermera y el de acción social. Ambos realizan misiones distintas, que tienen un tronco común: la estadística, con método científico en toda su amplitud y todo su alcance.

El empirismo del diagnóstico ha ido cediendo el paso a la ciencia y creando ramas auxiliares de la Medicina, cuya importancia es cada día mayor.

La Química ha aportado los infinitos análisis de laboratorio, y la Física, las conquistas de los Rayos X; pero también la estadística ha podido prestar una sabia y útil colaboración, aunque en escala infinitamente menor.

Para que el proceso de una enfermedad pueda seguirse y estudiarse, hay que hacer su historia y tenerla catalogada. Esto es de una utilidad enorme para el médico y una ventaja y una comodidad para el paciente.

He aquí lo que son y significan las historias clínicas, que con su autoridad científica describe el director de la Casa de Salud Valdecilla, doctor López Albo:

"Estas (las historias clínicas), sin cuya confección cuidadosa se pierde toda labor clínica, se llevarán al día, incluso con los datos observados durante la noche por las enfermeras, a fin de que se posea un estudio íntegro de cada paciente antes de la intervención. Se completarán en el servicio quirúrgico con la parte operatoria. Hay que tener siempre presente que para aspirar a la práctica de la mejor cirugía, se necesita establecer previamente la práctica de la mejor medicina, y es, por lo tanto, indispensable estudiar antes clínicamente, al máximo, cada enfermo.

Para ello es necesaria una buena y cuidadosa historia clínica, en donde consten los datos de identificación personal, historia familiar, historia anterior del enfermo, enfermedad actual, molestias actuales, examen somático, examen psíquico, análisis especiales: sangre, orina, tejidos, rayos X, etc.; diagnóstico provisional o de trabajo, indicación operatoria, diagnóstico definitivo (el diagnóstico preoperatorio debe constar en la tablilla anunciadora, en todo caso en que se decida la intervención); resultado de las consultas, que serán obligatorias en todo caso de cirugía mayor y de legrado uterino; detalles de la técnica operatoria, curso de la anestesia, incidentes de ella, anestésico o anestésicos empleados, cantidad consumida, vías de administración y hallazgos patológicos, tanto macro como microscópicos (todos estos datos se escribirán por el propio médico inmediatamente de terminado el acto quirúrgico); envío rutinario al laboratorio de los tejidos y líquidos, para un examen más completo; diagnóstico final, curso postoperatorio, estado del enfermo al dársele el alta, averiguación de los resultados finales de la operación y estudio necrópico en caso de fallecimiento.

En los Estados Unidos, el American College of Surgeons se interesa por el cumplimiento de estos requisitos, desde el año 1918, en todos los hospitales que se han acogido a sus reglamentos por medio de la sobrevigilancia rigurosa de su obra médica y quirúrgica.

En un archivo se coleccionarán y clasificarán todos los enfermos anestesiados y operados, con un resumen de la historia clínica. Y asimismo, cuando el paciente abandone la clínica, se le entregará una hoja-resumen de la clase de intervención que se le ha practicado, para que no se dé el caso, harto frecuente, de que nos consulten personas a quienes se ha operado e ignoran la índole del acto quirúrgico, tan esencial a veces para interpretar futuros trastornos. Además, la historia clínica archivada se pondrá a disposición, con el consentimiento del enfermo, de todo hospital, clínica privada o médico, cuyos servicios fueran más tarde solicitados por el paciente, el cual hay que anteponer siempre a toda otra consideración."

LA ACCION SOCIAL

Pocos pueblos tendrán la aguda sensibilidad del español para conmoverse ante las desgracias ajenas, y en muy contados se acusará tan fuertemente el espíritu de caridad.

Existen en profusión extraordinaria las instituciones de Beneficencia, que procuran atender las necesidades de los desheredados de la fortuna por todos los medios y en todas las formas imaginables.

Sin embargo, la eficacia no corresponde ni a la intención ni al esfuerzo, en extremo laudables, por falta de la necesaria cooperación de unas con otras entidades para que la acción benéfica de la una comience donde termina la de la otra, y no se establezca entre todas solución de continuidad.

Por lo que respecta la Casa de Salud Valdecilla, el fundador, los gestores y los técnicos encargados de interpretar y traducir en soluciones prácticas la idea, se han propuesto fertilizar la institución haciendo que sus beneficios alcancen un gran radio de acción al derivarlos hacia el pueblo.

Estos fines son de asistencia social, en el más noble y eficiente de sus aspectos.

Como actuación, han dado realidad tangible a la idea; como aspiración, se dirigen a todas las entidades de carácter benéfico existentes, solicitando una colaboración que pueden dar todas sin perder su independencia, y solamente con establecer el contacto para los esfuerzos respectivos.

De momento no puede pensarse más que en las realidades al alcance de la Casa de Salud, pero la semilla queda lanzada, y si en los comienzos encontrara dificultades para germinar, por la resistencia pasiva que opone una fuerza tan considerable como la inercia, no puede dudarse que ha de cuajar en el porvenir.

De dos maneras tiene aplicación la asistencia social, ya establecida en la práctica en la Casa de Salud Valdecilla: por los consultorios y por la acción social.

Por encontrarlas muy justas y atinadas, reproducimos unas palabras del doctor Díaz-Caneja, describiendo la influencia que en nuestro medio social tiene el servicio de consultas:

"Las personas que desconocen lo que es y lo que debe ser un hospital modelo censuran frecuentemente el que ellos estiman despilfarro en las instalaciones de los Consultorios, por la supuesta carestía que esto trae al presupuesto de sostenimiento del centro hospitalario.

Ciertamente que la salud es cara, aunque la vida de un obrero sea, por desgracia, tan barata en no pocas ocasiones; pero quienes conocen mejor lo que es un hospital nos dicen que la esplendidez de elementos en las consultas reduce considerablemente el número de estancias en las clínicas. Un enfermo hospitalizado cuesta más que cincuenta consultantes, y no pocas veces, en los viejos hospitales es preciso ingresar un enfermo en espera de una punción raquídea, de una radiografía o de una pequeña intervención, que, al retrasarse, es origen de una gran carestía para el hospital, y que muchas veces hemos visto alejarse indefinidamente, dejando arrastrarse tras el enfermo la cuenta absurda de unas estancias inútiles.

Si las consultas están organizadas según la Dirección de la Casa de Salud lo ha dispuesto, son incalculables los problemas que se pueden resolver en ellas y las soluciones que allí tienen aplicación sin ocasionar el gasto de una sola estancia."

Hemos dejado íntegras las frases del subdirector del nuevo hospital, porque en ellas se contiene una gran lección para todos, ya que el espíritu español es de una gran tacañería, precisamente para los gastos que son reproductivos. Por descuidar los males en sus comienzos, creyendo que se ahorra dinero, se hacen despilfarros considerables. Ese es el espíritu español en lo particular, y lo es también en el aspecto público.

La acción bienhechora de la Casa de Salud Valdecilla se extenderá a las capas sociales más densas, por medio de esta admirable realización de los principios de la asistencia social.

En el otro aspecto, el de la denominada acción social en aquella entidad, se ofrece al que estudie imparcialmente la cuestión un horizonte no menos amplio.

Enfermeras especializadas llevarán fichas en que se recojan los datos facilitados por los propios enfermos respecto al medio social en que viven, y estos datos permitirán a los médicos conocer las condiciones de vida del paciente. Después, los enfermos que hayan sido curados y continúen, fuera ya del establecimiento, su tratamiento, seguirán en relación con la Casa de Salud por medio del servicio de acción social, y en cuanto ello sea posible se procurará que el mismo organismo, en relación con otros que existan, faciliten al que haya estado hospitalizado medios para el alivio de su situación económica o para el cambio de profesión, si esto pudiera lograrse y resultara indispensable para la vida del enfermo.

Si la idea cunde, como debe cundir en una provincia tan significada por el espíritu de caridad, el pueblo mismo será el mejor colaborador de quienes le marcan una orientación tan beneficiosa para la humanidad.

DOCTOR X

Los elementos gestores de la Casa de Salud Valdecilla.

El centro benéfico con que cuenta Santander, y del cual una sección de las más importantes va a entrar en servicio hoy mismo, precediendo en pocos meses a otra de más amplitud y en no muchos al resto de la institución, es una obra magna de asistencia social, cuya perfecta consolidación no puede dejarse expuesta a la menor contingencia adversa.

El benemérito filántropo que la ha fundado no se preocupa solamente de dotarla de todo lo necesario para que, dando un rendimiento máximo, produzca los beneficios generales que de ella pueden esperarse.

Pensó también en que, desde el mismo momento en que comenzó a desarrollarse el plan general de las obras, pudiera vivir como entidad independiente, con plena personalidad, y que recogiera la savia indispensable a su existencia de una manera sólida, para que en ningún caso ni en ningún momento flaquee.

La personalidad de la Casa de Salud Valdecilla queda establecida legalmente en la modalidad fundacional, que ha quedado perfectamente amoldada a lo que dispone nuestra legislación.

Para su dirección ha quedado legalmente constituída una Junta de Patronato, y para su funcionamiento, nombrado el personal técnico requerido.

He aquí las personalidades que constituyen la Junta de Patronato que ha de regentar y actuar en el funcionamiento administrativo de la institución:

EL PATRONATO

Se rige la Fundación de la Casa de Salud Valdecilla por una Junta de Patronato, que está formada por las siguientes personalidades:

Excelentísimo señor marqués de Valdecilla, presidente.

Excelentísima señora marquesa de Pelayo, vocal.

Don Juan José Quijano, vicepresidente.

Ilustrísimo señor obispo de la diócesis, vocal.

Excelentísimo señor don Pablo Garnica, vocal.

Don Gonzalo G. de los Ríos, vocal.

Don Ramón Quijano, vocal.

Don Gonzalo Bringas, vocal.

Excelentísimo señor alcalde de Santander, don Fernando Barreda, vocal.

Excelentísimo señor presidente de la Diputación de Santander, don Francisco Escajadillo, vocal.

Diputado provincial don Víctor de la Colina, vocal.

Diputado provincial don Luis G. Domenech, vocal.

Don Luis Escalante, secretario del Patronato.

NASH

Anuncia la apertura de un

NUEVO SALON

Entretanto, la AGENCIA queda establecida en

CALDERON, 23 : Palace Garaje

M.E.C.D. 2017

EL PERSONAL TECNICO DE LA CASA DE SALUD

Doctor López Albo.

Doctor Emilio Díaz-Caneja.

Doctora M. T. Junquera Ibrán.

Doctor Pío del Río Hortega.

Doctor Rafael Lorente de No.

Doctor Julio G. Sánchez-Lucas.

Doctor Julio Picatoste.

Doctor Abilio G. Barón.

Doctor José Lamelas.

Doctor J. González-Aguilar.

Doctor Heliodoro Téllez Plasencia.

Doctor Augusto Navarro Martín.

Doctor Severiano Bustamante.

Doctor Guillermo Arce Alonso.

Doctor Manuel Usandizaga.

Doctor José Puyal Gil.

Doctor J. Alonso de Celada Revuelta.

Don Miguel Caballero, administrador.

DOCTOR LOPEZ ALBO

Nació en Santander, el año 1889. Se doctoró en la Universidad de Madrid, el año 1914. Estudió durante los años 1912 y 1913 Neurología y Psiquiatría con los doctores Achúcarro, en el Hospital General de Madrid, y con el doctor Gayarre, en el Manicomio de Ciempozuelos, de Madrid; durante los mismos años asistió al Laboratorio de Histología e Hispopatología del sistema nervioso del doctor Achúcarro, de la Junta de Ampliación de Estudios. En el año 1914 cursó, en la Universidad de Berlín, como alumno oficial, Neurología y Psiquiatría, con los profesores Bonhoeffer y Lewandowski, y asistió a los servicios de los doctores Krausse y Oppenheim. En 1915 se estableció en Bilbao, donde se dedicó a la práctica privada de las enfermedades nerviosas y mentales. Asistió, en París, a las clínicas de los doctores Pierre Marie y Guillain, y en Bruselas, a la del profesor Forsler. En 1925, la Diputación de Vizcaya le ofreció la Dirección del nuevo Manicomio de mujeres, de Zaldívar, cargo que aceptó y desempeñó hasta que renunció a él por ofrecerlo el marqués de Valdecilla, el año 1928, la Dirección de su Casa de Salud.

Ha sido presidente de la Academia de Ciencias Médicas de Bilbao, de la cual es socio honorario, y vicepresidente del Colegio de Médicos de Vizcaya.

Ha presentado trabajos y desarrollado ponencias en diversos Congresos nacionales y extranjeros. Ultimamente, en el mes de mayo, en el Congreso de la Asociación de Neurólogos y Psiquiatras franceses, redactó, con el doctor Hammel, de Mareville, la ponencia de Psiquiatría. Recientemente, y como representante oficial de España, asistió y tomó parte en las discusiones del Primer Congreso Internacional de Hospitales, celebrado en Atlantic City (Estados Unidos).

Pertenece al Comité internacional de Higiene Mental, y es secretario del Comité de Higiene Mental de la provincia de Vizcaya.

DOCTOR EMILIO DIAZ-CANEJA

Profesor del Servicio de Oftalmología.

Nació en Palencia, en 1892. Licenciado en Valladolid, en 1916. Doctorado en 1921. Ex alumno del Instituto Oftálmico Nacional, y, por concurso de méritos, profesor-agregado del mismo, en 1917 (actualmente en excedencia voluntaria). Pensionado por la Junta para Ampliación de Estudios, durante los años 1918 a 1920, en el Servicio del doctor Morax, en París. Jefe de Clínica del doctor Polack, en París. Pensionado por la Junta para Ampliación, en Suiza y Alemania, en 1923. Jefe del Servicio Oftalmológico de la Diputación de Palencia, en 1924. Autor de publicaciones científicas en revistas y sociedades nacionales y extranjeras. Ponente oficial de un Congreso de la Sociedad Hispanoamericana de Oftalmología.

DOCTORA MARIA TERESA JUNQUERA IBRAN

Título de enfermera de la Cruz Roja francesa, adquirido en Bayona, el año 1911. Enfermera del Hospital Val de Grace, de París, en 1918. Licenciada en Medicina y Cirugía en la Universidad de Madrid, en 1926. Estudios especializados de Puericultura con el profesor Suñer, en 1926. Asistente a la Escuela de Enfermeras de Londres, en 1926. Estudios del Doctorado, en 1927.

DOCTOR RAFAEL LORENTE DE NO

Profesor del Servicio de Oídos, nariz y garganta, y del Laboratorio de Fisiología del oído.

Nació en Zaragoza, en 1903. Interno de Histología y Anatomía patológica, durante los años 1917 a 1919, en la Facultad de Medicina de Zaragoza, y en la de Madrid, con el profesor Cajal, durante los años 1919 a 1923. Licenciado en 1922. Hizo los estudios del Doctorado en 1923. Becario de la Junta de Ampliación de Estudios, en el Laboratorio de Cajal, durante los años 1922 a 1924. Pensionado por la Junta de Ampliación de Estudios, durante los años 1924 a 1927, en Upsala (Suecia), con el profesor Barany, y en Berlín, con el profesor Vogt. Autor de numerosos trabajos y monografías acerca de Histología y Fisiología del sistema nervioso del oído. Actualmente, pensionado por el Patronato de la Casa de Salud Valdecilla para ampliar estudios de su especialidad en Europa, y en Madrid, con el profesor Tapia.

DOCTOR PIO DEL RIO HORTEGA

Director honorario del Laboratorio de Anatomía, Patología y Cancerología.

Nació en Portillo (Valladolid), en 1883. Licenciado, en Valladolid, en el año 1904. Doctorado en Madrid. Pensionado por la Junta de Ampliación de Estudios, en Alemania, durante los años 1913 y 1914. Jefe del Laboratorio de Histología e Histopatología de la Junta para Ampliación de Estudios. Jefe del Laboratorio de Cancerología del Instituto Príncipe Alfonso, de Madrid. Histopatólogo del Hospital provincial de Madrid. Ha dado curso en las Universidades de Buenos Aires y Córdoba, invitado por la Asociación Cultural Española de Buenos Aires. Dará cursos de verano de Anatomía patológica en la Casa de Salud Valdecilla.

DOCTOR JULIO G. SANCHEZ-LUCAS

Profesor del Servicio de Hematología patológica y autopsias.

Nació en Avila, en 1903. Interno de la Facultad de Medicina de Madrid. Licenciado en 1925, y obtuvo el premio Abaitúa, de la Real Academia Nacional de Medicina. Hizo los estudios del Doctorado el año 1927. Becario de la Junta para Ampliación de Estudios en los Laboratorios de Histopatología y de Histología de los doctores Del Río, Ortega y Calandre. Premiado por la Academia Médico-Quirúrgica Española, en el año 1928. Médico, por oposición, de la Beneficencia Municipal de Madrid. Académico corresponsal de la Real Nacional de Medicina. Socio de la Biología de Madrid. Pensionado, en Berlín, por la Junta de Ampliación de Estudios, para estudiar Anatomía patológica, con los profesores Lubarch, Jaffé y Benda, durante los años 1926 a 1929. Autor de diversas publicaciones clínicas y de investigación. Actualmente, pensionado por la Casa de Salud Valdecilla para estudiar, en Alemania, Hematología y Autopsias.

DOCTOR JULIO PICATOSTE

Profesor del Servicio de Urología.

Nació en Madrid, en 1890. Interno de la Facultad de Madrid, y licenciado en 1915. Doctorado, con premio extraordinario, en 1916. Profesor clínico, ayudante de clases prácticas y profesor auxiliar de Patología quirúrgica, en la Facultad de Madrid. Médico, por oposición, de la Beneficencia municipal de Madrid. Médico, por oposición, del Cuerpo de la Marina civil. Caballero de la Orden de Alfonso XII, por méritos académicos. Miembro de la Sociedad Internacional de Urología, por nombramiento del Congreso de Bruselas. Vocal de la Sociedad Española de Urología. Premiado por la Real Academia Nacional de Medicina. Doctor del Claustro extraordinario de la Universidad Central. Ha presentado diversos trabajos de su especialidad en Congresos nacionales y extranjeros.

DOCTOR ABILIO G. BARON

Profesor del Servicio de Aparato Digestivo.

Nació en Espinosa (Palencia), en 1895. Interno de la Facultad de Valladolid. Licenciado en 1916. Se doctoró en 1918. Profesor auxiliar del Instituto Anatómico Sierra. Ayudante de clases prácticas de Patología Quirúrgica. Pensionado, en Berlín, por la Facultad de Valladolid.

DOCTOR JOSE LAMELAS

Profesor del Servicio de Endocrinología, nutrición y corazón.

Nació en Orense, en el año 1902. Alumno interno del doctor Marañón durante los años 1924 a 1927. Licenciado en 1927, en Madrid. Estudios del Doctorado, en 1928. Jefe clínico de Sala del doctor Marañón durante los años 1927 y 1928. Asistente al Laboratorio de Histología de la Residencia de Estudiantes, del doctor Calandre. Inspector municipal de Sanidad, por oposición. Actualmente, pensionado por el doctor Del Amo para hacer estudios de su especialidad en los Estados Unidos. Ha publicado diversos trabajos clínicos.

DOCTOR J. GONZALEZ-AGUILAR

Nació el año 1896. Licenciado en la Universidad de Madrid (1918) y doctorado en la misma Universidad (1926). Alumno interno y médico-ayudante en las clínicas del doctor Cardenal (1916-1919). Médico de la Marina de Guerra (1921-1926). Agregado y primer ayudante en las clínicas de Cirugía Ortopédica del doctor Bastos (1926-1929).

Ha visitado las más importantes clínicas quirúrgicas de Europa y América, siendo asistente a las clínicas del doctor Albee, en Nueva York; al Laboratorio del profesor Ewing, en el Memorial Hospital de la misma ciudad, estudiando tumores óseos; al servicio del doctor Henderson, en la Mayo Clinic; al Instituto Rizoli, de Bologna, con el profesor Putti; etc.

DOCTOR HELIODORO TELLEZ PLASENCIA

Profesor del Servicio de Fisioterapia.

Nació en Valladolid, en 1897. Licenciado en Medicina, en 1921. Doctorado en 1923. Ayudante de la cátedra de Electrología y Radiología médicas, de la Facultad de Madrid, 1924 y 1925. Pensionado por la Junta para Ampliación de Estudios, en el Laboratorio de Electrología de la Sorbona, en 1927 y 1928. Pensionado por el "Office National des Recherches Scientifiques et des Inventions", de París, en 1928. Antiguo alumno de la Escuela Superior de Electricidad de París. Agregado al Instituto del Radium (Fundación Curie).

DOCTOR AUGUSTO NAVARRO MARTIN

Profesor del Servicio de Piel y Sífilis.

Nació en Torrecilla de la Orden (Valladolid), en 1896. Se doctoró en 1923, obteniendo el Premio Rodríguez Abaitúa, de la Real Academia de Medicina, de Madrid. Profesor auxiliar de Anatomía Patológica e Histología en la Facultad de Medicina de Valladolid, en 1919. Pensionado por la Junta para Ampliación de Estudios, en el Instituto Pasteur, de París, durante los años 1920 y 1921. Jefe del Laboratorio de Sífilis experimental en el de Fisiología Cerebral del Instituto Cajal, en 1923. Becario de la Junta para Ampliación de Estudios en las Clínicas del doctor Covisa, en el Hospital de San Juan de Dios, de Madrid, durante los años 1924 a 1927. Jefe del Laboratorio de Dermatología y Sifiliografía de la cátedra del doctor Covisa, en la Facultad de Medicina de Madrid, durante los años 1927 a 1929. Pensionado por la Facultad de Medicina de Madrid, en la Clínica del profesor Hoffmann, en Bonn, en el año 1928. Autor de diversos trabajos clínicos y experimentales de su especialidad, y de una monografía acerca del Diagnóstico de la Sífilis, por el Laboratorio, en 1927.

DOCTOR SEVERIANO BUSTAMANTE

Profesor del Servicio de Boca, dientes y maxilares.

Nació en Logroño, en 1898. Licenciado en la Facultad de Madrid, en 1918. Estudios de Doctorado en 1919. Alumno interno del Instituto de Medicina Legal de Madrid, del profesor Maestre, con el doctor Marañón. Médico, por oposición, de Sanidad Militar, en 1920. Médico, por oposición, de la Marina Civil. Premiado por la Real Academia Nacional de Medicina, en 1918. Odontólogo en 1927. Actualmente, pensionado por el doctor Del Amo, en los Estados Unidos, para hacer estudios de Odontología y Cirugía de boca y maxilares. Cruz de primera clase de la Orden civil de Beneficencia por servicios en epidemia.

DOCTOR GUILLERMO ARCE ALONSO

Profesor del Servicio de Puericultura.

Nació en Santander, en 1901. Cursó la carrera en la Facultad de Valladolid, en la que fué interno en la cátedra de Pediatría, habiendo recibido el título de Licenciado en 1924. Hizo los estudios del Doctorado en 1925. Siguió los estudios de la especialidad en la Facultad de Medicina de San Carlos y en el Hospital del Niño Jesús, de Madrid. Fué nombrado, por oposición, médico-jefe del Servicio de Pediatría del Hospital provincial de Lérida, en el año 1928. Médico-director, por oposición, del Jardín de la Infancia, de Santander, en el año 1929.

DOCTOR MANUEL USANDIZAGA

Profesor del Servicio de Ginecología, Obstetricia y Embarazo.

Nació en San Sebastián, en 1898. Licenciado en Madrid, en 1924. Se doctoró en 1927. Interno en el servicio ginecológico del Hospital de Bilbao durante los años 1920, 21 y 22. Pensionado por el mismo Hospital en Berlín y Viena, en los años 1923 y 1924. Encargado de la Consulta y sala de Obstetricia en el Hospital Civil de San Sebastián, desde 1926. Médico, por oposición, de la Beneficencia Municipal de San Sebastián, desde 1926. Ha publicado numerosos trabajos de su especialidad.

DOCTOR JOSE PUYAL GIL

Profesor de los Laboratorios de Química.

Nació en Fuentes de Cantos (Badajoz), en 1897. Licenciado en Ciencias Químicas, en 1917. Se doctoró en 1919. Ayudante de clases prácticas de Química general, en Madrid, durante el curso de 1918 a 1919. Profesor auxiliar de Química en 1919. Asistente al Laboratorio de Química terapéutica, del profesor Fourneau, durante los años 1916 y 1917. Pensionado por la Junta para Ampliación de Estudios en el Instituto Pasteur, para hacer estudios sobre Síntesis de medicamentos, con el profesor Fourneau, durante los años 1919 a 1921. Profesor interino de la Cátedra de Química orgánica de la Facultad de Madrid, durante el curso de 1922 a 1923. Becario y ayudante del Laboratorio de Química biológica de la Junta para Ampliación de Estudios. Preparador químico del Instituto Agrícola Alfonso XIII. Pensionado por la Junta de Ampliación de Estudios en el Instituto de Terapéutica experimental de Frankfurt. Socio de la Española de Física y Química, de la Sociedad Química de Francia y de la Sociedad de Química Industrial de Francia.

DOCTOR JOSE ALONSO DE CELADA Y REVUELTA

Profesor del Servicio de Enfermedades Infecciosas y del Laboratorio de Bacteriología.

Nació en Madrid, en 1889. Licenciado en Medicina en Madrid, en noviembre de 1912. En los años 1912 a 1914, asistió a las clínicas de Infecciosos del Hospital General de Madrid, con el doctor Marañón. Alumno del Curso de Sueroterapia, Bacteriología, Epidemiología y Parasitología de 1915, en el Instituto Nacional de Higiene de Alfonso XIII, y continuó practicando en dicho centro hasta 1918, siendo en 1917 nombrado ayudante de esta Institución. En 1918 fué nombrado médico supernumerario de la Beneficencia Municipal de Madrid, quedando agregado al Servicio antidiftérico con el doctor García Vicente, a cuyo servicio asiste durante más de dos años. En 1918, y en oposiciones presididas por el doctor Ramón y Cajal, es nombrado, por unanimidad, del tribunal Bacteriológico Municipal de Santander. Ex alumno del Instituto Pasteur de París, en un curso semestral de Bacteriología y Epidemiología. Asistencia a un curso de Bacteriología del profesor Borrel (Estrasburgo). Miembro de la "Société de Chimie Biologique" (sesión de 7 de mayo de 1929).

DON MIGUEL CABALLERO

Jefe administrativo de la Casa de Salud Valdecilla.

Nació en 1891.

Profesor mercantil en 1910, con premio extraordinario. Perfeccionó sus estudios comerciales en Londres. Profesor de la Escuela de Altos Estudios Mercantiles de Bilbao, en los años 1913, 1914, 1927 y 1928. Secretario de la Administración de la Sociedad Española de Construcciones Babcock & Wilcox, de Bilbao. En 1929 ha estudiado la Administración de hospitales en los Estados Unidos.

M.E.C.D. 2017