EL CANTÁBRICO

DIARIO DE LA MAÑANA

Santander Año XXXV Número 12.386 | Fundado por Don José Estrañi | Jueves, 10 de enero de 1929

LA DESINFECCION DE LAS TIENDAS

VALE MILES DE PESETAS LO QUE DEVORAN LOS ROEDORES

Poco a poco, la higiene va penetrando en los pueblos rurales. "Poco a poco" hemos dicho. En algunos pueblos esta lentitud resulta excesiva. Que hemos visto, por esas aldeas "arrinconadas" algunas "tienduças" donde no se debiera permitir la venta de comestibles. En cambio, en otros pueblos, de escaso vecindario, hay establecimientos perfectamente higienizados, tan limpios y tan discretamente decorados como las buenas tiendas de las capitales. Comprendemos que en los pueblos pobres, o pobrísimos, hay industriales que lo son también, pero la higiene y la pobreza no son incompatibles.

Para que la higienización de las tiendas rurales se realice pronto y bien, y sin que ello les exija algún gasto considerable a los tenderos, se ha dispuesto, en una real orden, que los inspectores municipales de Sanidad giren cuantas visitas estimen convenientes a los establecimientos, "sin devengos ni emolumentos de ninguna clase". Y se dispone también en dicha real orden, que sea obligatoria, en las tiendas, la práctica de las operaciones de desinfección, desinsectación y desratización, una vez cada seis meses, sin perjuicio de que los inspectores municipales de Sanidad puedan imponerlas con la frecuencia que exijan las circunstancias sanitarias de cada establecimiento. Y en esto de la desratización debemos fijarnos bien, porque hay pueblos, hay aldeas donde nadie se cuida del exterminio de las ratas, que en las tiendas, como en las viviendas, causan perjuicios que, si fuesen debidamente calculados, arrojarían una cifra de daños muy considerable. Y los Servicios de Sanidad podrían determinar "el mejor modo" de acabar con las ratas, o, por lo menos, de ir reduciendo su número, o, siquiera, de evitar que éste aumente más cada día.

A los frívolos les parecerá la cosa una pequeñez. Pero si se pudiese valorar con relativa exactitud el daño que hacen las ratas en los comercios, en los almacenes de Santander—¡con tanto como se va la ciudad higienizando!—, se vería que estará perfectamente justificada una activa campaña desratizadora, cuyo costo ascendería a una suma muy inferior a la que importan los daños que causan esos implacables roedores.

Algo difícil será que se encuentre en nuestras aldeas un centenar de tiendas de comestibles que estén completamente desratizadas. Se considera a las ratas como un mal irremediable; se confía en la eficacia de los servicios del gato, y no se saca la cuenta de la cantidad de alimentos que devoran esos roedores. En la capital, no se ha tomado nunca en serio, que sepamos, la desratización de las tiendas y de los almacenes. Y puede que el valor de lo que, al año, comen o estropean ratas y ratones, ascienda a algunos miles de pesetas. Con la mitad de esta suma se podría realizar una desratización periódica, repetida de tiempo en tiempo, que daría excelentes resultados.

Los procedimientos, la técnica, de la desinfección, de la desinsectación y de la desratización serán, según la real orden, "los que en cada caso determine el inspector municipal de Sanidad, quien podrá autorizar el empleo del que crea más indicado, en vista de las condiciones de los locales, de las mercancías y de los objetos de comercio, y con más garantías para el fin que se persigue, y con respeto siempre para la integridad de la mercancía y de la salud de las personas que ocupen los locales. Si los señores inspectores trabajan con tesón y con constancia y si los industriales y los comerciantes interpretan y cumplen bien las órdenes de dichos funcionarios, la higienización completa de las tiendas y de los almacenes de comestibles de Santander y de su provincia será una realidad, porque la real orden de que hablamos será cumplida.

Pero es menester que quienes sufren el perjuicio mayor se den exacta cuenta de que la desratización les evitará perjuicios más o menos considerables, y de que una tienda invadida por las ratas tiene dentro un ladronzuelo que todas las noches se lleva algo. La higiene, pues, aconseja en este caso lo mismo que la conveniencia mercantil... Es sensible que haya quienes desdeñan esos consejos.

Leopoldo Rodríguez F. Sierra
Especialista en enfermedades de la piel y secretas
Radium y rayos X para radioterapia profunda
MUELLE, NUM. 20
Consulta de diez a una.

ANTONIO ALBERDI
Vías urinarias, partos y enfermedades de la mujer.—DIATERMIA.
Consulta de diez a una y de tres a cinco.
Amós de Escalante, 10, 1.º—Tel. 2774.

M.º CONACHY
DENTISTA
PASEO MENENDEZ Y PELAYO, 30, 2.º

Funeraria "La Bien Aparecida".—Burgos, 22 y 24.—Teléfono 416.

†

LA SEÑORA

D.ª Engracia de la Fuente González

(Viuda de Albizu)

FALLECIO AYER, 9 DE ENERO, A LOS 70 AÑOS DE EDAD

Habiendo recibido los Santos Sacramentos y la Bendición Apostólica.

R. I. P.

Sus hijos doña María (ausente), doña Generosa, don Julián (ausente), doña Escolástica, doña Rosario y don Ignacio (ausente); hijos políticos don Bernardo Velado y doña Amparo Pedra (ausentes); don José San Juan (del comercio), y don Gregorio Recuero (maestro nacional); sobrinos, nietos y demás familia,

Ruegan a sus amistades encomienden su alma a Dios y asistan a la conducción del cadáver, que tendrá lugar hoy, jueves, a las doce, desde la casa mortuoria, Primero de Mayo, 3, 3.º izquierda, hasta el sitio de costumbre, por cuyos favores les quedarán agradecidos. Santander, 10 de enero de 1929.

La misa de alma se dirá hoy, a las ocho y media, en la parroquia de Consolación.

Funeraria Hijos de Ceferino San Martín.—Alameda Primera, n.º 22

†

LA SEÑORA

D.ª GUADALUPE GARCIA CESAR

(Conserja del excelentísimo Ayuntamiento de Santander)

FALLECIO EN EL DIA DE AYER, A LOS 62 AÑOS DE EDAD

Habiendo recibido los Santos Sacramentos y la Bendición Apostólica.

R. I. P.

La Corporación municipal; sus sobrinos don Carlos y doña Guadalupe García; sus primos don José Gutiérrez y doña Emilia Argumosa, y demás familia,

Ruegan a sus amistades la encomienden a Dios Nuestro Señor en sus oraciones y asistan a la conducción del cadáver, que se efectuará hoy, jueves, a las cuatro de la tarde, desde la casa mortuoria, Ayuntamiento, hasta el sitio de costumbre, por cuyos favores les quedarán agradecidos.

Santander, 10 de enero de 1929.

La misa de alma se dirá este mismo día, a las ocho de la mañana, en la parroquia de San Francisco.

COMENTARIOS

Sigue la discusión sobre lo de la Escuela de Periodistas. No vamos a entrar en el fondo de la misma; pero al margen de ella deseamos apuntar algunos hechos de completa actualidad. Costa preconizó para nuestro país una política de escuela y despensa. Quizá esa política sea extensiva a la condición del periodista español, en algunos casos muy necesitado de escuela, pero en muchos, por desgracia, más falto de despensa y expuesto a la desesperanza de verse privado de todo amparo a las primeras de cambio o en cuanto llega a viejo... Además, el pobre periodista se suele llevar las llaves de su menguada despensa en cuanto muere, dejando a los suyos en medio del mayor desamparo...

Hoy mismo leemos—y no queremos recordar otros casos—lo siguiente:

"La Unión de Empresas periodísticas ha recibido dos nuevos donativos con destino a aliviar la situación del anciano periodista señor Salvi, que, enfermo y desvalido, se ve, a los setenta y tantos años, en la necesidad de trabajar para mantenerse él y su esposa, de su misma edad, y también enferma.

Un donativo de 125 pesetas es del conde de Cerragería, siempre dispuesto a contribuir a toda obra benéfica. El otro, de 100 pesetas, es de un anónimo donante."

Otros periodistas malviven con sueldos misérrimos por esos pueblos de España. Se necesitará la Escuela; pero no cabe duda que lo de la despensa es una necesidad que se manifiesta a gritos en cuanto se examinan los sueldos que cobran algunos periodistas, y conste que nosotros, en esta Casa, estamos por encima de tales apremios y se gozan beneficios nada comunes...

El telégrafo nos comunica también un extracto de la acción social que está llevando a cabo "A B C" con sus obreros. En lo referente a jubilaciones, se dice:

"Todo el personal tiene el derecho de jubilarse, a su petición o por iniciativa del Consejo de Administración de la Sociedad Prensa Española, a los setenta años de edad. También podrá ser jubilado antes de la citada edad si por enfermedad u otra causa no pudiese realizar debidamente su labor.

Las jubilaciones se efectuarán de acuerdo con la siguiente escala, y serán pagadas por meses vencidos:

De haber trabajado cinco años consecutivos y menos de diez, recibirá el 25 por 100 del sueldo mayor que hubiese cobrado.

De haber trabajado diez años y menos de veinte, el 50 por 100.

De haber trabajado veinte años y menos de treinta, el 60 por 100.

De haber trabajado treinta años y menos de cuarenta, el 70 por 100.

De haber trabajado cuarenta años y menos de cincuenta, el 80 por 100.

De haber trabajado más de cincuenta años, la jubilación será por la totalidad del sueldo."

Existen también préstamos sin interés, entregando el interesado mensualmente el 10 por 100 de la suma recibida. Hay beneficios, etc., etc.

En una palabra, hay despensa; se coloca al periodista en condiciones de vivir con decoro y tranquilamente.

Acaso también se necesite la Escuela; pero no hay que olvidar lo otro, que, aunque parezca sanchopancesco, tiene en el fondo un gran romanticismo: el de colocar al periodista en condiciones de dignidad económica, de serenidad de espíritu, de cierta independencia ante las necesidades de la vida...

Por otra parte, con Escuela o sin ella, las Empresas ya tienen buen cuidado de rodearse de personal que les convenga...

Incompatibilidades.

El gobernador civil, general don Andrés Saliquet, vista la real orden de 24 de diciembre de 1928, que dispone que no pueden pertenecer a los Consejos de Administración de determinados Bancos, Compañías y Sociedades los que hayan desempeñado o en la actualidad desempeñen determinados cargos públicos, llama la atención de los señores alcaldes para que, si se presentase algún caso, antes de resolver, den cuenta a este Gobierno.

El manuscrito de un libro interesante.

Don Bernardo García Rey, comandante profesor de la Academia de Infantería de Toledo, ha remitido al presidente de la Diputación provincial un escrito demostrando que el notable arquitecto y escultor del siglo XVI Juan Bautista Monegro no es toledano, como se había dicho que era, sino montañés.

Es propósito de don Francisco Escajadillo hacer una edición de este interesante trabajo edición que será costeada por la Diputación provincial y por la Biblioteca de Menéndez y Pelayo, teniendo en cuenta el valor histórico que este libro ha de tener para la Biblioteca.

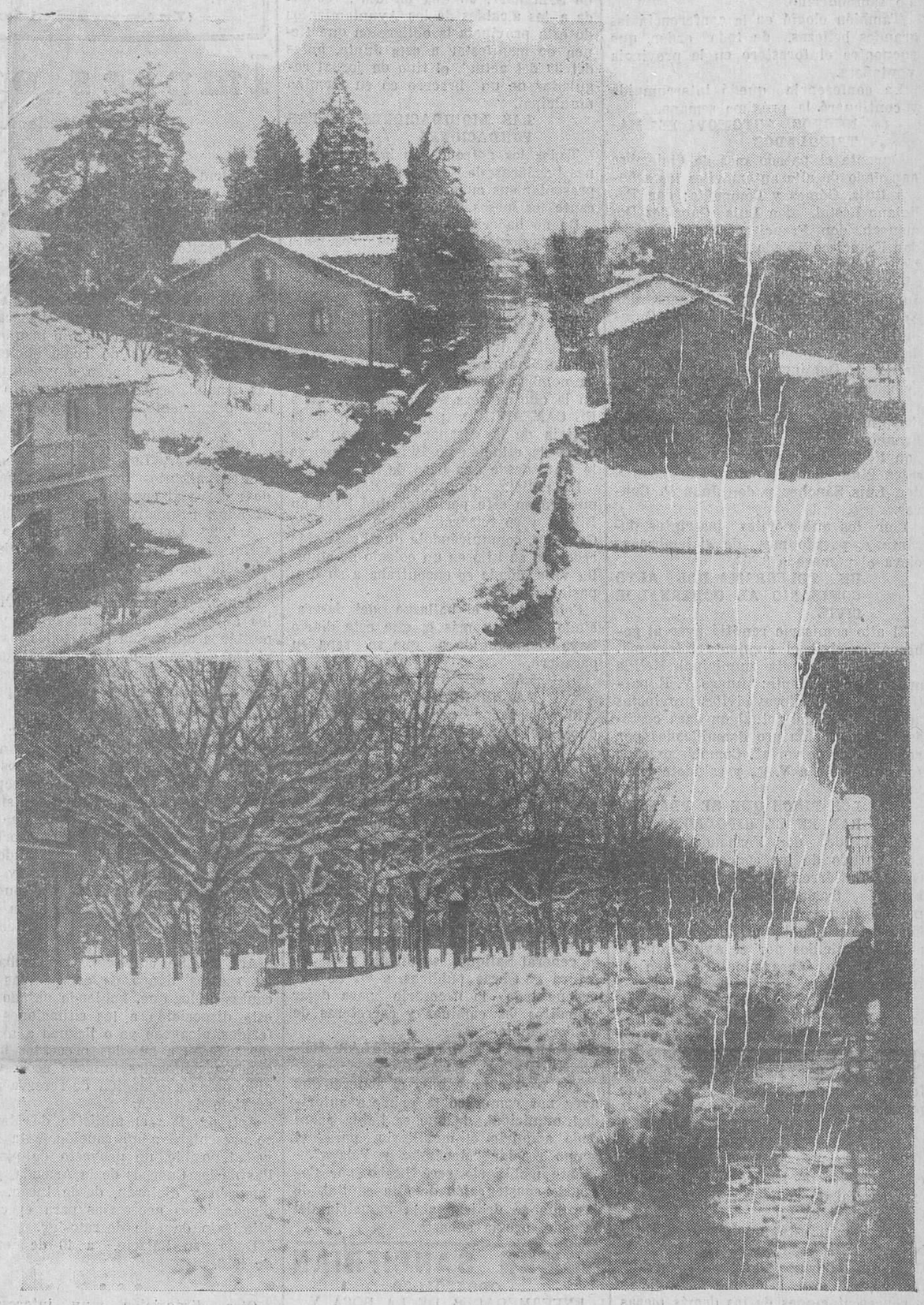

LA NIEVE EN LA MONTAÑA. — Pintoresco aspecto del pueblo de Molledo-Portolín, visto desde un coche del ferrocarril. — El paseo de Casimiro Sáinz, de Reinosa, en cuya ciudad se ha sufrido la madrugada de ayer la temperatura de dieciséis grados bajo cero. (Fotos Samot.)

"Yo guardo con amor un libro viejo".

La "Gaceta" de ayer publica la real orden del ministro de Instrucción pública y Bellas Artes, confirmando el fallo del Jurado en el concurso nacional de literatura, concediendo por unanimidad el premio de 6.000 pesetas al joven literato santanderino don José

Montero Alonso, hijo del que fué redactor de EL CANTABRICO don José Montero.

La obra laureada, y que confirma las esperanzas que había hecho concebir el señor Montero Alonso, llevaba el tema "Yo guardo con amor un libro viejo".

Reiteramos, una vez más, nuestra felicitación al brillante escritor y le deseamos muchos éxitos como el que acaba de conquistar.

Doctor GARCIA BUSTAMANTE
Especialista médico-quirúrgico de estómago, hígado e intestinos.
Secreciones internas.-Rayos X.-Diatermia.
Alameda Jesús de Monasterio, 4, 1.º
Consulta de 10 a 1 y de 4 a 6.—Tel. 2381.

NOTAS LOCALES

EL DIA

Menudo revuelo ha producido la organización del gran certamen internacional para la designación de la mujer más bella de Europa.

En nuestra ciudad no se habla de otra cosa, y a los redactores de este periódico, incluso—conocemos un caso—, se ha pretendido sobornarles para que, vulnerando el secreto profesional, impuesto, además, en esta ocasión, por razones de delicadeza, se hagan públicos los nombres de todas o por lo menos de algunas de las concursantes.

Claro está que la pretensión se ha malogrado. Se sabrá, y esto en su día, el nombre de la elegida. Los de aquellas que no alcancen aquel honor caerán en el panteón del olvido.

Precisamente anoche tuvimos nosotros que resistir el asalto de dos distinguidos jóvenes santanderinos, que, a toda costa, pretendían averiguar los nombres de las que se habían presentado.

No lo consiguieron, ni aun por el procedimiento indirecto.

—Tengo la seguridad de que (aquí un nombre) se ha presentado y sale elegida. Pelo de oro, ojos verdes, figura esbelta...

—No le haga usted caso—nos decía el otro preguntador—. Es que este, como está enamorado de ella y la contempla con los ojos de la ilusión, le parece más bella; pero, con ser muy guapa, lo reconozco, donde está (aquí otro nombre), tiene que llevarse el primer puesto no sólo en Santander, sino en Madrid y en París y en Norteamérica. Una montañesa tiene que ser—o no hay justicia en el Jurado—la mujer más bella del mundo.

Así durante dos horas, citándonos los nombres de las muchachas más bonitas de la capital, y nosotros, sordos y mudos.

Ya hemos dicho que los nombres de las concursantes no se sabrán, ni lo sabrá el Jurado, hasta el momento crítico. Hay que huir de toda influencia, de toda ingerencia extraña, y, sobre todo, hay que dar al certamen la seriedad, el prestigio que exige el nombre de los periódicos que intervienen.

Teresa, Tinuca, Pilarín, María, Carmina... Detrás de estos nombres se encuentra, hasta ahora, la favorecida.

¿Quién será?

Mientras tanto, siga el revuelo, sigan los jóvenes santanderinos, como si fueran jurados, haciendo selecciones. Quizá alguno, dentro de unos días, pueda afirmar: —Ya lo decía yo. Tenía que ser Fulana la favorecida.

Y siga rodando por los paseos el piropo de moda, ese piropo que ha impuesto este concurso, y que brota espontáneamente en los labios de algunos jóvenes al paso de la mujer de sus ensueños, y quién sabe si de sus locuras:

—Merecía usted, por guapa, que se la eligiera como la mujer más bella de la Montaña, de Europa y del mundo.

Y ¡qué pocas son las que al escuchar este madrigal disimulan su satisfacción!

FALLECIMIENTO DE UNA EMPLEADA MUNICIPAL

Por primera vez, desde su construcción, se ha instalado en el Ayuntamiento una capilla ardiente por muerte de un funcionario dentro de la Casa.

En la tarde de ayer, el alcalde comunicó a los periodistas que había fallecido, a consecuencia de una larga y cruenta enfermedad, la conserje del Municipio, doña Guadalupe García.

Hizo grandes elogios de la finada, y anunció que hoy, en compañía de una Comisión de concejales, presidiría la conducción del cadáver, al que dispuso

SANATORIO MARÍTIMO CANTABRIA
SARDINERO-SANTANDER
Raquitismo, escrófula, linfatismo, tumores blancos
ESPLÉNDIDA SITUACION - TODO CONFORT
Las habitaciones preferentes tienen terraza independiente para la cura de aire y de sol.
ABIERTO TODO EL AÑO
Dirigirse á DON JESÚS MATA
MÉDICO-DIRECTOR

M.E.C.D. 2017

velasen una sección de ordenanzas del Municipio.

UN EXTRANJERO HACE GRANDES ELOGIOS DE SANTANDER

Un distinguido convecino visitó ayer al alcalde para comunicarle que en la pasada noche había estado escuchando, por radio, una conferencia dada por un alemán, pero que se expresaba en correcto español. Dijo que hacía varios años que venía al curso de extranjeros que se celebra en esta capital, e hizo un caluroso elogio de nuestras playas de las mujeres montañesas, de la cultura, hidalguía y hospitalidad de pueblo santanderino.

También elogió en la conferencia las grandes bellezas, de todo orden, que encuentra el forastero en la provincia montañesa.

La conferencia quedó interrumpida y continuará la próxima semana.

NUEVOS AUTOMOVILES MATRICULADOS

Durante el pasado mes de diciembre han dado de alta automóviles los señores Ruiz, Gómez y Compañía; don Feliciano Lostal, don Luis González Domenech, don Francisco Daniel Encola don Francisco Toledo, don Agustín Martínez, Garaje Vallina, don Julián González, don Antonio Iglesias, don Manuel Junquera, don Enrique Wagner, don Antonio Ibáñez, don José María Quintanilla, don Julio Arce, don Tomás Pardo, don Fernando García Castillo, don Rafael A. Domínguez, don Manuel Ruiz Cagigas, don Manuel Sarabia, don Mariano Merino, don Víctor Poyo, don Crispín Rivas, don Luis Banzo, don Francisco Fernández, don Fidel López don Felipe Pastora, don Fernando González Pinto, don Francisco Bustamante, don Luis Sánchez y don Juan P. Cuevas.

Con los automóviles inscriptos durante el pasado mes de diciembre se eleva el número a 3.863.

UN TELEGRAMA DEL ALTO COMISARIO AL GOBERNADOR CIVIL

El alto comisario remitió ayer al gobernador civil el siguiente telegrama:

"Presidente Junta municipal Melilla me dice lo siguiente: "Ruego V. E. participe a gobernadores civiles provincias que el día 15 del actual quedará cerrada la suscripción pro damnificados por voladura de polvorín". Complázcome en comunicárselo a V. E., y salúdole afectuosamente."

LOS PINOS QUE SE PLANTARAN EN EL HIPODROMO

El alcalde, don Fernando Barreda, acompañado de los concejales señores García Gutiérrez, Bonet y Gómez Lambert, se trasladó ayer a Mazcuerras, para examinar en el vivero del señor Escalante los cuatro mil pinos que van a ser adquiridos por el Ayuntamiento santanderino para plantarlos en el Hipódromo de Bella Vista.

Dichos pinos, que están perfectamente acondicionados en macetas, tienen, aproximadamente, medio metro de altura, y se espera que antes de dos años adquieran la suficiente para formar un espeso bosque, en el que puedan solazarse los niños.

LA PROXIMA LLEGADA DE LA SCHOLA CANTORUM, DE CASTRO

En la Alcaldía se han recibido noticias oficiales de la próxima llegada a esta capital de la Schola Cantorum, de Castro Urdiales.

A recibir a esta notable masa coral bajarán a la estación el alcalde, una Comisión de concejales, la Banda municipal, la Coral, los coros montañeses y representaciones de las demás masas corales de la capital y de la provincia.

Se pretende—y nos parece muy bien—que el recibimiento que se dispense a los castreños sea tan cariñoso y efusivo como se merecen.

LAS VISITAS QUE RECIBE EL GOBERNADOR

El gobernador civil, general don Andrés Saliquet, recibió ayer diferentes visitas.

Entre otras, don Domingo Betanzos, miembro del Consejo de Economía Nacional; capellán castrense del regimiento Alfonso XIII, concejal don Venancio Rodríguez Jiménez, don José Corvera Toranzo, don Eugenio de la Pedraja, don Estanislao Abarca y la Superiora de la Comunidad de Redentoristas.

PARA EL HOMENAJE AL MARQUES DE ESTELLA

Han contribuído con una peseta: Don Filadelfo Laso, don Melchor Gómez, don Vicente Franco, don Elíseo García, don Juan M. Minchero y don Eduardo Fernández, y con 0.50, don Angel Roiz, don Manuel Cavada, don Eulogio Grande, don Luis M. Pérez, don Diego Fernández, don Manuel Piedra, don Gorgonio Fuente, don José González, don Adolfo Campillo, don Salvador González, don Mariano Rábago, don Celestino Barrio, don Ramón Pierna, don Antonio Granado, don Pascual Gallego, don Higinio Fernández, don Jerónimo Benito, don José Rodríguez, don Angel Sánchez, don Ciriaco Trueba, don José González, don Canuto Cossío, don Marcelino Reliegos, don Marcelino García, don José Luis García, don Arcadio García, don Isidro Pérez, don Anastasio Hijarrubia, don Ignacio Ruiz y don Francisco Celada.

DON FELIX LOPEZ DORIGA, CONCEJAL

Dimos el otro día la noticia de que don Félix López Dóriga había sido destituído del cargo de concejal por el gobernador civil.

Noticias posteriores nos permiten afirmar que, aclarado debidamente la intervención que dicho señor concejal tuvo en el asunto que dió motivo a la decisión gubernativa, aquel edil continuará desempeñando su puesto.

Parece ser que don Félix López Dóriga penetró en el salón de sesiones en el momento en que el secretario le requería para votar.—¿Qué se vota?—preguntó aquél. Y un compañero le dijo:—Un expediente. Diga que no. Y que no dijo dicho concejal, ignorando la transcendencia de su voto. Cuando se enteró protestó de lo ocurrido.

Enterado de esto, que se ha hecho también constar en el acta, don Félix López Dóriga continuará perteneciendo a la actual Corporación municipal.

LA INCORPORACION A FILAS, Y UNA CIRCULAR

Por real decreto, y en cumplimiento de lo dispuesto por el artículo 368 del vigente reglamento para el reclutamiento y reemplazo del Ejército, se ha dispuesto que el día 1 de febrero próximo se incorporen a los Cuerpos a que están destinados, sin previa presentación en Caja, los reclutas de servicio reducido pertenecientes al reemplazo de 1928 y agregados al mismo procedentes de reemplazos anteriores.

La Junta de clasificación y revisión de Santander, en una circular, recuerda a los alcaldes de los Ayuntamientos de esta provincia la obligación que tienen de manifestar a esta Junta, antes del 30 del actual, el tipo de jornal regulador de un bracero en su término municipal.

LAS LIQUIDACIONES DE LAS FUNDACIONES

Todos los patronos de las Fundaciones benéficas de esta provincia deben presentar sus cuentas liquidaciones durante los meses de enero y febrero.

De no hacerlo así—según disposición del gobernador civil, como presidente de la Junta provincial de Beneficencia—será aplicada la penalidad correspondiente.

CHICO DESAPARECIDO, Y QUE SE ENCUENTRA EN BILBAO

Nuestro distinguido amigo don Federico Madrazo nos escribe una carta, en nombre de don Francisco González, en la que expresa su reconocimiento a EL CANTABRICO por haber dado la noticia de la desaparición de su hijo desde la estación de Bilbao, cuando se le traía desde una Casa de Salud.

La noticia, que, como decimos, se publicó en este periódico, fué leída en Bilbao y se telegrafió a don Francisco González, comunicándole que había sido recogido su hijo en un colegio de aquella villa, donde se encontraba a su disposición.

Celebramos el hallazgo del desgraciado joven, y más el que este diario haya contribuído a que se sepa su paradero.

LAS COMUNICACIONES CON VALDERREDIBLE

El gobernador civil ha recibido un oficio del alcalde de Valderredible participándole que a consecuencia de las grandes nevadas caídas en los pasados días, las comunicaciones con la ciudad campurriana están interceptadas, empezando a escasear los artículos de primera necesidad, principalmente el aceite.

Recomienda con todo interés el alcalde de Valderredible el envío de brigadas de obreros para el espaleo de la nieve.

Tan pronto como recibió esta noticia el general Saliquet, se dirigió a la Jefatura de Obras públicas, a fin de que ordene todo lo necesario para dejar expeditos los caminos y carreteras de Valderredible.

PARA EL GRUPO ESCOLAR MENENDEZ Y PELAYO

Nos parece muy bien el acuerdo que ayer nos comunicó la primera autoridad municipal, de que se había acordado adquirir el mobiliario para el grupo escolar "Menéndez y Pelayo".

Este mobiliario será hecho por Casas de construcción de esta capital, de las que se dedican a la industria del mueble, previa subasta.

ROMAN SANCIFRIAN
ODONTOLOGO
ENFERMEDADES DE LA BOCA Y DIENTES. — RAYOS X.
Consulta de diez a una y de tres a seis.
SAN FRANCISCO, 21.

Ateneo de Santander

CURSO DE DERECHO

Hoy, jueves, se celebrará la segunda reunión de este curso, organizado por la Sección de Ciencias Morales y Políticas.

Disertará don Alberto Mestas, vocal de la Sección, sobre el siguiente tema: "Los órdenes ético, jurídico y legal.—Posible incompatibilidad entre lo jurídico y lo legal. Solución ética del conflicto. Solución según la legislación y jurisprudencia españolas. Determinación de la importancia del Derecho privado—División aceptable de su materia. Relaciones del Derecho privado con el público".

El acto comenzará a las siete y media de la tarde y se celebrará en la cátedra pequeña, pudiendo asistir todos los señores socios del Ateneo.

En la próxima reunión desarrollará el tema correspondiente don Luis de la Riva Hoyo, vocal de la Sección.

SECCION DE CIENCIAS MORALES Y POLITICAS

El próximo viernes ocupará la tribuna de este Ateneo, invitado por la Sección de Ciencias Morales y Políticas, don Enrique de Cabo, doctor en Filosofía Teología y Derecho canónico, catedrático del Instituto de Avilés, para disertar acerca de un tema de gran interés.

Fernando Estrañi
Enfermedades del SISTEMA NERVIOSO
CASTELAR, 1. — TELEFONO 1142.
Consulta de 11 a 1 y de 3 a 5.

Una fiesta de arte.

Hoy, jueves, a las nueve de la noche, la Sociedad artístico-recreativa "La Amistad" celebrará una brillante fiesta literario-musical con motivo de la inauguración de su domicilio social, bajo el siguiente programa:

1.° Salutación, por el señor presidente.
2.° "La Amistad", cuartillas, por el señor secretario.
3.° Lectura de la Memoria, por el señor tesorero.
4.° "A la rondalla", poesía, por Luis Trueba Peña.
5.° Lectura de versos de poetas montañeses.
6.° Concierto de la rondalla.
a) "Viva Langreo", pasodoble.
b) "Momento musical".—Schubert.
c) "Los Estudiantes", vals.
d) "Serenata", de Tosselli

GRAN CINEMA
Mañana, viernes MODA
La preciosa superjoya de la formidable marca UFA, de BERLIN
PANIK
Fastuoso relato de las conocidas aventuras del célebre bandido ARSENIO LUPIN
(Interpretación de HARRY PIELD)

Impresiones del día.

(De nuestro redactor en Madrid, Emilio Herrero.)

Por teléfono.

Madrid.—Mañana publicará la "Gaceta" el real decreto-ley sobre la rebaja de edades para el retiro en la Marina.

El decreto va precedido de un preámbulo, en el que se declara que las modernas unidades navales, con velocidades hasta no hace mucho insospechadas, dotadas de innumerables mecanismos de suma complejidad, e insuficientemente provistas de comodidades en los alojamientos, hacen muy sensibles las penalidades del servicio, más o menos permanente, a bordo de las mismas.

La parte dispositiva dice así:

Artículo 1.° Los vicealmirantes y contraalmirantes pasarán a situación de reserva al cumplir la edad de 64 y 62 años, respectivamente.

Art. 2.° Los capitanes de navío pasarán a la situación denominada de servicio de tierra al cumplir la edad de 58 años.

Art. 3.° Lo prevenido en los artículos anteriores tendrá inmediata y simultánea aplicación para todos los oficiales generales de las dos categorías expresadas y para los capitanes de navío que figuren hoy en las respectivas escalas.

Art. 4.° Las vacantes que por esta reducción de edades se produzcan no se cubrirán por el momento, y los generales y jefes que como consecuencia de este decreto pasen a las situaciones señaladas, podrán continuar cubriendo los destinos de su categoría y empleo, con excepción del mando de escuadras, divisiones, flotillas y buques y otros que signifiquen o puedan significar circunstancialmente, a juicio del Gobierno, mandos eminentemente activos.

Art. 5.° Se correrán, sin embargo, las escalas, dando de ascenso las vacantes de los que, habiendo pasado por esta disposición a las situaciones referidas, alcancen ya o lleguen a alcanzar la edad a que los preceptos hasta ahora vigentes les hubiera correspondido pasar a situación de reserva o de servicio de tierra.

Art. 6.° Por el ministro de Marina se presentará a mi sanción, a la brevedad posible, un proyecto de plantillas de los Cuerpos de la Armada, y se tomarán y dictarán, desde luego, las disposiciones necesarias para el cumplimiento de este decreto-ley.

Dado en Palacio, a 10 de enero de 1929.

* * *

Otra disposición muy interesante aparece también en el periódico oficial, y se refiere a una real orden comunicada por el ministro de la Gobernación a varios gobernadores, entre ellos el de Santander, declarando que habiéndose descubierto considerables partidas de medicamentos tóxicos, que transportados en buques de una nación europea pretendían entrar ilegalmente en puertos americanos, los Gobiernos de algunos de estos países se proponen extremar la vigilancia sobre las mercancías conducidas en buques de la nación aludida, y siendo de presumir que el contrabando tratará de buscar otras salidas, y entre ellas la que puede proporcionarle los buques abanderados por nuestro pabellón, me creo en el deber de advertírselo a vuecencia para que redoble su celo en la persecución de esta clase de contrabando y procure intensificar en las relaciones de la ciudad con el puerto la mayor vigilancia sobre los pasajeros y mercancías durante las operaciones de embarque.

* * *

Otro real decreto del Ministerio de Justicia y Culto dispone lo siguiente:

"Queda derogado el real decreto del Ministerio de Gracia y Justicia, de 13 de agosto de 1920, relativo a la elevación de derechos arancelarios de los procuradores y funcionarios judiciales que cobran por el Arancel en el Tribunal Supremo, Audiencias y Juzgados.

Queda igualmente derogado el último párrafo del artículo 141 del Arancel judicial para los negocios civiles en las Audiencias y Tribunal Supremo, aprobado por real decreto de Gracia y Justicia, de 9 de febrero de 1920.

* * *

Han llegado a esta corte los jugadores del Racing santanderino, y a la estación acudieron a recibirles numerosos miembros de la Casa de la Montaña, quienes les han invitado para mañana, después del partido, a una fiesta y un "lunch".

La Casa social de la Montaña ha organizado un servicio de autobuses para que a la hora del partido salgan desde la calle de Carretas, con objeto de congregar al mayor número posible de montañeses para que puedan aplaudir a sus paisanos.

HERRERO

JUAN JOSE LASTRA MEDICO especialista en enfermedades de los niños, de la Gota de Leche.
San Francisco, 29, 1.° Consulta de 11 a 1 y de 4 a 6

PRONTO
PEPE-HILLO
(Dirección, PEPE BUCHS)
La película española que ha sido estrenada con grandioso éxito en el CINE DEL CALLAO, de Madrid, donde ha sido exhibida durante veinte días consecutivos.
Intérprete: MARIA CABALLE

Teatros y Salones

Teatro Pereda.

"LA LOLA"

Así da gusto.

Primer estreno de la temporada y primer éxito con todos los pronunciamientos favorables.

"La Lola", no obstante la tradición astrakanesca de sus autores, Muñoz Seca y Pérez Fernández, carece en absoluto, por fortuna, del burdo astrakán de otras producciones tan discutidas de la misma paternidad, y con asunto, con interés, con gracia fina en casi todos los momentos, con tipos sainetescos muy bien dibujados, con sus toquecitos sentimentales, muy acertadamente colocados, es una comedia con todas las de la ley, y el público, "metido" en la obra desde el primer instante, siguió con interés y verdadero deleite la trama de la habilidosa fábula y llegó al final complacidísimo, encantado, riendo sin cesar y aplaudiendo con calor y justicia.

Bien está la comedia; pero hay que colocar en la balanza del éxito la impecable interpretación de que fué objeto por parte de los artistas de la excelente Compañía De las Rivas-Rivero. La buena impresión que causaron los distinguidos comediantes, con ocasión de su debut hubo de confirmarse ayer con motivo del estreno de "La Lola", y tanto individual como colectivamente, quedaron a salvo de todo reparo.

María de las Rivas, llena de vida y de expresión, fué una protagonista ideal, y la concurrencia estuvo constantemente pendiente de sus labios y de su inimitable y naturalísimo gracejo, aplaudiéndola con toda efusión y unanimidad en los momentos culminantes.

Carmen López Lagar, la notable dama joven, se mostró, como siempre, modelo de ecuanimidad y cuadratura escénica, diciendo admirablemente y asimilándose al personaje con verdadera inteligencia e inspiración.

Teresa Molgosa, en sus breves intervenciones, fué la actriz excelente a que nos tiene acostumbrados, y los señores Rivero y Navas rivalizaron en aciertos al servicio de la comedia.

Merece párrafo aparte el actor cómico, señor Abolafia, que, caracterizado primorosamente, y con toda sobriedad y discreción, nos obsequió con un "Don Felipe" de mano maestra, que hizo las delicias del público, arrancándole francas y espontáneas carcajadas y siendo objeto de los más cordiales y unánimes elogios.

El telón se alzó varias veces al final de todos los actos en honor de autores e intérpretes.

UN TRIUNFO DEL MAESTRO VILCHES

El joven y notabilísimo director del sexteto del Teatro Pereda está de enhorabuena.

Dentro de muy pocos días sale nada menos que para Berlín; ya está haciendo el equipaje y ha adquirido una gramática alemana de segunda mano.

No va mal acompañado. Viajará con "La Argentinita", la genial e incomparable danzarina, a quien creíamos definitivamente retirada de la escena, y que vuelve al tablado de sus glorias a causa de las tentadoras proposiciones que ha recibido de una importante empresa alemana.

A pesar de la abundancia de maestros españoles que actualmente hay desocupados, y que la acompañarían, aun poniendo dinero encima, "La Argentinita", buena conocedora de los méritos excepcionales que concurren en el simpático Vilches para tales menesteres, le ha elegido a él, haciéndole ventajosísimas proposiciones, y la Empresa del Teatro Pereda, celosa de los éxitos y conveniencias de su notable director, no ha tenido inconveniente en conceder el permiso necesario para la breve excursión.

Vaya nuestra más efusiva felicitación al competente músico por el merecido honor que recibe, deseándole un feliz y productivo viaje, y haciendo votos sinceros por que su experta batuta encuentre materia modelable a su gusto e inspiración en los profesores berlineses.

R.

Teatro Pereda
GRAN TEMPORADA CÓMICO-DRAMÁTICA DE INVIERNO
Compañía de comedias DE LAS RIVAS-RIVERO
Hoy, jueves, 10 de enero
TARDE, a las seis y media (moda aristocrática; 2.ª de abono).
GRAN EXITO DE RISA
de la comedia de MUÑOZ SECA y PEREZ FERNANDEZ, titulada
LA LOLA
NOCHE, a las 10 y 1/4
ESTRENO EN ESTE TEATRO
de la celebrada comedia de SANCHEZ PRIETO (el «pastor-poeta»), titulada
UN ALTO EN EL CAMINO
Próximo estreno sensacional del drama de Julio de HOYOS, adaptación de la novela de don Miguel de UNAMUNO, titulado
TODO UN HOMBRE

EN BILBAO

LA CASA DE LA MONTAÑA

Este núcleo de montañeses en la capital de Vizcaya continúa haciendo su labor generosa.

La segunda conferencia de este invierno corre a cargo de nuestro distinguido paisano el arquitecto don Elías Ortiz de la Torre, que sale hoy para Bilbao, como antes fué don Miguel Artigas, el director de la Biblioteca Menéndez y Pelayo.

La conferencia del señor Ortiz de la Torre versará sobre Arquitectura montañesa, y el conferenciante lleva unas magníficas fotografías, que ilustrarán en proyecciones luminosas la lección de historia y arte.

Nos complacemos en dar publicidad a estos actos que realizan aquellos paisanos nuestros y les felicitamos por nuestra parte.

DE SOCIEDAD

Ha sido pedida la mano de la encantadora y distinguida señorita Consuelo Martínez de la Edesa, hija del conocido industrial don José, para nuestro estimado y particular amigo el propietario don Pedro Alzaga. La boda se celebrará a primeros de marzo. Deseamos a la feliz pareja toda clase de venturas.

Fockink
CURAÇAO DOUBLE ROUGE

En la iglesia de Santa Marina de Real, de León, ha celebrado su primera misa el virtuoso organista de la R. C. de San Isidoro don Honorato Franco Sierra, muy conocido y muy estimado en Santander.

La oración sagrada estuvo a cargo del magistral de dicha Colegiata, don Antonio Alvarez. Asistieron de diácono y subdiácono, respectivamente, don Luis Alcoba y don Simón Reyero, y fueron sus padrinos, de altar, don Mariano Solarat, y de mano, la excelentísima señora doña Juliana Gómez y nuestro querido amigo, el gerente de aquella fábrica de cervezas, don Braulio Mons y Allegue, tan dignamente querido en esta capital.

Después de la misa se verificó el besamano, y luego un banquete, al que concurrieron más de cincuenta comensales, con representaciones de todas las clases sociales, y en el que se pronunciaron sentidos y elocuentes discursos.

Nuestra enhorabuena al nuevo sacerdote y a sus padrinos.

—Con objeto de continuar sus estudios de Medicina, hoy saldrá para Madrid el culto y estudioso joven don Sixto Obrador, hijo de nuestros queridos amigos doña Luisa Alcalde y don Sixto Obrador, digno subjefe éste de la estación de Bilbao. Buen viaje.

R. MAZA MADRAZO
PULMONES Y CORAZON
RAYOS X.—ELECTROCARDIOGRAFO
Neumotórax y quimioterapia de la tuberculosis. De 10 ½ a 1 y de 3 a 5. A los pobres, martes y sábados, de 5 a 6.
BURGOS, 3, PRIMERO

Doctor Ortiz Villota
Enfermedades del corazón y pulmones.—Rayos X
Consulta diaria de 11 1/2 a una.
Velasco, 5, 2.° —Teléfono 1929

LAS NOTICIAS

FRICCION CEREO cura reumatismo, lumbago, ciática, torceduras, dolores.

BOLSA MUNICIPAL DEL TRABAJO DE SANTANDER

Estadística anual de las operaciones efectuadas durante el año de 1928.

Grupo de industrias.

Ramo de construcción: demandas, 22; ofertas, 20; colocados, 18. — Hierro y acero: demandas, 6; ofertas, 3; colocados, 3. — Metales: demandas, 3; ofertas, una; colocados, uno. — Mecánica eléctrica: demandas, 6; ofertas, 3; colocados, 3. — Calzados y cueros: demandas, 0; ofertas, una; colocados, 0.—Comercio: demandas, 21; ofertas, 12; colocados, 12. — Arte de imprimir: demandas, una; ofertas, 0; colocados, 0. Automóviles: demandas, 5; ofertas, 2; colocados, 2. — Oficinas: demandas, 16; ofertas, 10; colocados, 10. — Mecanografía: demandas, 7; ofertas, 4; colocados, 4. — Mozos de almacén: demandas, 11; ofertas, 5; colocados, 5. — Camareros: demandas, una; ofertas, una; colocados, uno. — Ordenanzas: demandas, una; ofertas, una; colocados, uno. "Botones": demandas, 10; ofertas, 6; colocados, 6. — Porterías: demandas, una; ofertas, 0; colocados, 0. — Varios: demandas, 38; ofertas, 34; colocados, 31.

Totales: demandas, 149; ofertas, 103; colocados, 97.

Dr. F. CALATAYUD
MÉDICO DENTISTA
EXTRACCIONES SIN DOLOR
Plazuela del Príncipe, 1. 1.°

DOMESTIC Para fregar suelos: el mejor jabón

SAIZ ANTOMIL
MEDICINA INTERNA
APARATO DIGESTIVO Y NUTRICION
De 11 a 1 y de 4 a 5. Paseo Pereda, 34, 1.°

Juan José A. Labadie
Medicina interna. — Piel. — Secretos.
Consulta de 11 a 1 y de 4 a 7.
BECEDO, 1, PRIMERO

Ha fallecido ayer en esta ciudad la señora doña Guadalupe García César, conserja del excelentísimo Ayuntamiento.

La muerte ha puesto fin a una cruenta enfermedad, soportada con admirable entereza, y a una vida verdaderamente ejemplar.

Doña Guadalupe García César tenía admirablemente organizados todos los servicios a ella encomendados. Y por su rectitud y por su amor al trabajo tenía ganada la simpatía de cuantos desfilaron por este Ayuntamiento desempeñando diferentes cargos.

Por eso su muerte ha de ser sentidísima.

Reciba la Corporación municipal y los sobrinos de la finada, don Carlos y doña Guadalupe; primos, don José Gutiérrez y doña Emilia Argumosa, el testimonio de nuestro más sentido pésame.

* * *

A los setenta años de edad, ha fallecido en esta población la señora doña Engracia de la Fuente González, viuda de Albizu.

Profundo pesar ha de producir el conocimiento de este óbito. La virtuosa señora finada era de todos considerada y de todos querida. Y estos afectos se los había ganado con sus virtudes, con la nobleza de sus sentimientos, manifestados en todos los actos de su vida; pero de una manera especial en el amor a sus hijos.

Reciban éstos, doña María, doña Generosa, don Julián, doña Escolástica, doña Rosario y don Ignacio; hijos políticos, don Bernardo Velado, doña Amparo Pedra, don José San Juan y don Gregorio Recuero, el sincero testimonio de nuestro pésame por esta desgracia que en estos instantes de amargura lloran.

SI QUEREIS DE VERDAD curar vuestros pulmones, debéis emplear el Pulmozonol, único preparado científico que hace curas maravillosas. Ved en sección anuncios: ASMA PULMOZONOL.

CASA DE SOCORRO

En este centro benéfico fueron asistidos ayer:

Amalia Ibáñez, de veintiséis años, de herida incisa en el dedo índice derecho, con pérdida de sustancia.

—Alfonso Solar, de tres años, de herida contusa en la región frontal.

—Víctor Revuelta, de dieciocho años, de fractura del antebrazo izquierdo.

—Gumersindo Lorenzo Esteban, de cincuenta años, de contusión en la ingle izquierda.

—Aurelio Fernández, de treinta y dos años, de alcoholismo agudo.

Dr. VAZQUEZ ANDIANDE
San Francisco, 21, primero.
Suspende la consulta hasta nueva orden.

Santiago García Quintanilla
Medicina general. Especialista en huesos, músculos y articulaciones.
Consulta de 11 a 1. — Burgos, 3, 2.° dcha.

Para la anemia, clorosis y sus complicaciones LICOR LAPRADE
El mejor y más agradable de los ferruginosos.

DE INTERES PARA LOS GANADEROS

Por las modificaciones hechas por el Gobierno, después de anulados los Tratados comerciales, las vacas de leche pagarán hasta que rija el nuevo Arancel 140 pesetas oro en vez de 115 que pagaban, y los quesos pagarán 1'50 oro el kilo en vez de 0'70 que pagaban. En esta gestión ha mediado la Asociación General de Ganaderos para defender los intereses de los productores, pudiendo llegar a dichas cifras.

Hacia el 20 de este mes, entrará en nuestro puerto el vapor "Glenfinlas", con 2.000 toneladas de maíz amarillo Plata para la Asociación Provincial de Ganaderos, que lo colocará entre sus asociados al precio de 39'50 saco nuevo de cien kilos. Del maíz anterior no queda ya nada, y los asociados pueden hacer ahora los pedidos para servir el maíz desde el muelle.

M.E.C.D. 2017

NUESTRA INFORMACION TELEFONICA

Las secciones de la Asamblea Nacional reanudarán hoy su labor.

El ministro de Hacienda irá hoy a Sevilla a presidir el Consejo del Monopolio de Petróleos.

Paul Boncour dice que es partidario de la participación de los socialistas en el Gobierno.

DESPACHO Y VISITAS EN LOS MINISTERIOS

Madrid.—El general Primo de Rivera despachó con los ministros de la Gobernación y Ejército, recibiendo después a los generales García, Bolix y Doltz; al teniente corronel Ferrer, al alcalde de Avilés y al presidente y secretario de la Diputación de Sevilla.

Esta tarde despachó el jefe del Gobierno con el ministro de Instrucción pública, y concedió varias audiencias.

El señor Aunós recibió a una Comisión de patronos de las Artes Gráficas de Santander, al secretario de Asuntos Exteriores, al presidente del Comité paritario del gas, agua y electricidad de Madrid, y al ex alcalde señor Alcocer.

El viaje del ministro del Trabajo a Galicia no se efectuará dentro de algunos días, como se ha dicho, sino que se llevará a cabo en el mes de febrero próximo.

El ministro del Ejército despachó con los jefes de sección de su departamento, y recibió después a varios generales.

El secretario general de Asuntos Exteriores recibió al ministro del Ejécito y al catedrático señor Altamira.

El ministro de Hacienda recibió al alcalde y al presidente de la Diputación de Sevilla y a los señores Marfil y Medina Togores.

Angel Ruiz Zorrilla
VIAS URINARIAS—SECRETAS—CIRUGIA GENERAL
Consulta de 11 a 1 y de 5 a 6 tarde.
Plaza Vieja, 2.-Tel. 3480.

FIRMA REGIA

Se ha facilitado copia de los siguientes decretos firmados por el Rey:

De Marina.—Promoviendo a contraalmirante al capitán de navío don Andrés Elvira y destinándole a eventualidades del servicio.

Creando el Patronato del Gobierno en el Museo Naval.

Rebajando la edad para la jubilación de los vicealmirantes y contraalmirantes de la Armada.

Promoviendo al cargo de jefe de Estado Mayor de la Armada al capitán de navío don Luis Castro.

Varias propuestas de ascenso.

Del Ejército.—Concediendo la gran cruz del Mérito Militar, con distintivo blanco, al general de brigada don Víctor Petín.

Promoviendo al empleo de general de brigada, en turno de elección, al coronel de Artillería don Ramón Varela.

Anunciando concurso entre coroneles y tenientes coroneles para el cargo de director de las industrias militares.

Nombrando director de la primera región al auditor del Ejército don José María Continental.

Proponiendo para la cruz laureada de San Fernando al capitán de Infantería, muerto en acción de guerra, don Pablo Arredondo.

Confirmando la concesión de la medalla militar a los aviadores don Mariano Barberán y don Rafael Llorente.

Idem la indemnización extraordinaria aneja a la medalla de Sufrimientos por la Patria que poseen el capitán don Ricardo Panedo y el teniente don Joaquín Bube Aburto.

Proponiendo a los coroneles de Artillería don Herminio Redondo, para el mando del 14 regimiento de Artillería ligera; a don Carlos Rodríguez, para el séptimo montado; a don Manuel Díaz, para el primer regimiento de montaña, y a don José Alvarez, para el quinto ligero.

Idem a los coroneles de Infantería don Gonzalo Chacón, para el mando del regimiento Cartagena; a don Félix Molina, para la zona de reclutamiento de Castellón; a don Julio Alvarez, para el regimiento Oviedo, y a don Rafael Castro, para el de Las Palmas.

Joaquín Santiuste
GARGANTA NARIZ, OIDOS
11 á 12, Sanatorio del doctor Madrazo
12 á 2 y 4 á 5, Wad-Ras, 7, 1.°

LAS SECCIONES DE LA ASAMBLEA

Mañana se reunirán en la Asamblea las diversas secciones para reanudar la interrumpida labor durante las vacaciones de Navidad.

La primera convocatoria cursada ha sido a la de Acción Social, que estudiará el proyecto de seguro para maternidad, enviado por el ministro del Trabajo.

DISPOSICIONES OFICIALES

La "Gaceta" publica, entre otras, las siguientes disposiciones:

Decreto disponiendo que, con motivo del fallecimiento del gran duque Nicolás, la corte vista de luto cuatro días, dos de riguroso y dos de alivio.

Otro derogando el decreto del Ministerio de Justicia de 13 de agosto de 1920 sobre elevación de derechos arancelarios para los procuradores y funcionarios judiciales que cobran por el arancel.

Modificando varios artículos del reglamento orgánico del Cuerpo de Abogados del Estado.

Real decreto disponiendo que los funcionarios judiciales aspirantes a plazas de secretarios judiciales habrán de formular sus aspiraciones en el término de dieciséis días.

Otro dando instrucciones para da admisión y entrega de la correspondencia aérea.

También publica la "Gaceta" la siguiente combinación judicial:

Promoviendo a la categoría de magistrado de ascenso a don Blas Senén.

Nombrando magistrado de la Audiencia Territorial de Palma a don Gegorio Burgués.

Promoviendo a la categoría de magistrado de entrada a don Diego Salgado.

Idem ídem de término a don Antonio Delgado.

Ascendiendo a magistrado de término a don Arturo Prado.

Nombrando presidente de la sección tercera de la Audiencia a don Julio Rodríguez Contreras.

LA ORGANIZACION CIENTIFICA DEL TRABAJO

El Comité Nacional de la Organización Científica del Trabajo, encargado de la participación española e hispanoamericana en el cuarto Congreso internacional de Organización Científica del Trabajo, que se celebrará en París, ha acordado aplazar hasta el 20 del actual el término del plazo para la admisión de Memorias y comunicaciones al Congreso.

EL PRESIDENTE CONFERENCIA CON EL MINISTRO DE INSTRUCCION

El general Primo de Rivera celebró esta tarde una larga conferencia con el ministro de Instrucción pública, señor Callejo.

El presidente recibió luego a los señores Gavilán y Aristizábal, que le enseñaron la gran cruz del Mérito civil, concedida al señor Gavilán y costeada por los representantes oficiales de la Unión Patriótica.

Las insignias le serán impuestas aprovechando la estancia en Madrid de los jefes de la Unión Patriótica, en uno de los próximos plenos.

EL VIAJE DEL MINISTRO DE HACIENDA A SEVILLA

El ministro de Hacienda, señor Calvo Sotelo, marchará mañana a Sevilla.

El viernes visitará la factoría de petróleos y el sábado presidirá el Consejo del Monopolio.

Regresará a Madrid el domingo, por la noche.

Probablemente, el Consejo del sábado se aplazará hasta el martes, para que pueda asistir a él el señor Calvo Sotelo.

ASCENSO DE UN INGENIERO

Por real orden ha sido ascendido el ingeniero-jefe de la sección del Catastro de riqueza rústica y montes, don Alejandro González y Heredia Suso.

Luis Ruiz Zorrilla MEDICO
Especialista en garganta, nariz y oídos.
Consulta de 10 ½ a 1 y de 3 ½ a 5.
Méndez Núñez, 13. Teléfono 3332.

LA HUELGA DE LOS TALLERES DE "ESTAMPA"

Madrid.—El director de la revista "Estampa" ha dicho que la huelga que mantienen los operarios que la confeccionan fué suscitada por el despido de dos mozos del departamento de máquinas.

Añadió que el movimiento fué declarado sin previo aviso.

Anuncia que se está organizando un nuevo equipo, para ver la manera de reanudar la publicación.

UNA NOTA DE PRIMO DE RIVERA ESCRITA HACE DIEZ AÑOS

Madrid.— "La Nación" publica una nota puesta el 5 de marzo de 1919 por el general Primo de Rivera en la hoja de un álbum propiedad de Alvaro Bertrán de Lis, amigo de sus hijos.

La nota dice así:

"Bastará reparar el gusto con que observo la buena amistad que te va uniendo a mis hijos para deducir la estimación que te tengo y las venturas que te deseo.

Veremos si vuestra generación, libre de atavismos y ranciedades, manifiesta un espíritu alto, amplio y tolerante que haga a España tan respetada y querida como merece; traiga a la sociedad mejoras de pura estirpe cristiana que evite conmociones y violencias que todo lo envenena y perturba.

Amar a Dios (que es el Bien) y al prójimo es la mejor receta de paz y prosperidad. Estáis en la edad de empezar a saber que del amor general a la humanidad hay que seleccionar para exaltar el amor a la mujer, que es el premio celestial de que nos anticipa la tierra, por lo cual merece toda ternura, extrema consideración y absoluta discreción en cuanto con ella se relaciona: sólo las difaman los villanos y sólo las torturan los que no sabrían dar la cara a los hombres."

UN JOVEN ELECTROCUTADO

Badajoz.—En el pueblo de Olivenza, el joven Emiliano Cárdenas, de dieciocho años, al tratar de coger un aislador de un poste de conducción eléctrica, pereció electrocutado.

APARICION DE OSOS

Labiana.—Los vecinos de los pueblos de Caleca y Ladines están aterrados por la presencia de una osa y dos oseznos que han hecho su aparición por los contornos.

FENOMENO CURIOSO

Mieres.—Los mineros de la sierra dicen que ayer, martes, a las seis de la mañana, fueron sorprendidos por una franja luminosa que cruzaba el valle de Mieres con dirección a Langreo.

Algunos creían que se trataba de una estrella fugaz, pero la fuerte claridad de sus destellos llegó a amedrentar a quienes lo vieron.

UN SUICIDIO

Madrid.—En la casa número 13 de la calle de Garcilaso se ha suicidado, ahorcándose, el panadero Froilán Martín, de cuarenta y seis años.

Se ignoran los motivos que le impulsaron a quitarse la vida.

CONDUCCION DE UN DETENIDO

Valencia.—Un agente de Policía ha llegado hoy, procedente de Barcelona, conduciendo al agente de negocios Alfredo Algudín Carrasco, complicado en la falsificación referente a las cuotas militares.

EL MONUMENTO A COLON, EN LA RABIDA

Huelva.—Ha llegado la dama norteamericana doña Gertrudis Witrey, que costea el monumento a Colón que se construye frente al monasterio de La Rábida.

Viene a inspeccionar las obras.

Ha manifestado a los periodistas que el general Primo de Rivera le ha ofrecido asistir a la inauguración del monumento, acto que se efectuará durante la visita que hagan los Reyes al Monasterio.

TRASLADO DE UNA SUPERIORA

Valladolid.—Ha sido trasladada a Barcelona la Superiora de las monjas del Hospital, sor Ignacia Domínguez.

La Diputación acordó dedicarla un agasajo en premio a sus desvelos y edificante labor.

Dr. Llerandi García
Enfermedades del estómago, hígado e intestinos.—Cirugía de la especialidad.
Rayos X.—Medicina general.
Consulta de 9 a 1 y de 4 a 6.
Teléfonos 2019 y 3060.—PESO, NUM. 9.

EL FUTBOL

LOS PARTIDOS ELIMINATORIOS

Madrid.—Para el puesto vacante de la primera división, se jugarán en esta semana tres encuentros de carácter eliminatorio. El primero se celebrará mañana, jueves, en Madrid, entre el Racing, de Santander, y el Valencia F. C., en el campo de Chamartín, a las órdenes del señor Escartín.

Los otros dos se jugarán el domingo entre el Real Betis y el Real Oviedo, en Valencia, arbitrado por Montero, y Sporting, de Gijón, y Celta, de Vigo, en León, corriendo el arbitraje a cargo de Vilalta.

PROTESTAS DESESTIMADAS

Madrid.—La protesta formulada con motivo de las decisiones de los árbitros en los encuentros Baracaldo-Sans y Deportivo Logroño-Gimnástico, han sido desestimadas.

Quedan pendientes de solución los casos planteados por la incomparecencia del Racing, de Sama, el pasado domingo, en Valladoild, y el partido del Deportivo Extremeño en dicha capital castellana, así como también la resolución que adoptó el Sans al ausentarse de Madrid sin aguardar resolución de la Nacional respecto al partido de desempate.

En la semana que viene seguramente recaerá una decisión sobre estos casos.

Mientras tanto, no se señalará el encuentro del Sans con el Racing, de Sama.

OTROS PARTIDOS

Madrid.—El domingo jugarán en partido de clasificación para los dos puestos de la segunda Liga el Baracaldo contra el Deportivo, de Logroño, en el campo neutral que elijan de común acuerdo.

Si no existiera acuerdo, se jugará en el que señale la tabla de desempate.

El Racing, de El Ferrol, contenderá contra el Deportivo Extremeño, en Valladolid.

EL VALENCIA F. C.

Valencia.—Hoy, por la mañana, salió para Madrid el equipo del Valencia, que contenderá mañana, en partido de Liga, contra el Racing, de Santander.

No han podido desplazarse, por estar lesionados, Molina y Sánchez.

LOS ARBITROS QUE ACTUARAN EL DOMINGO

Madrid.—Están designados los árbitros que dirigirán el domingo los partidos octavos de final, correspondientes al campeonato de España. Son los siguientes:

Racing, de Madrid-Real Madrid, Camorera.

Athlétic, de Bilbao-Deportivo, de Castellón, Arribas.

Barcelona-Sevilla, Melcon.

Athlétic, de Madrid-Español, Vallana.

UNA NOTA DE LA FEDERACION CENTRO

Madrid.—La Federación Centro ha facilitado una extensa nota manifestando el desagrado con que ha visto la actuación del árbitro que actuó en el partido del domingo entre el Madrid y el Racing, pues su debilidad no supo cortar el juego violento.

Pide para Cruella la sanción correspondiente.

También manifiesta su descontento por la actuación de determinados jugadores, especialmente Escobal, Calvo y Martínez, del Racing, y Cabo y Rubio del Madrid.

Todos ellos merecen castigos que la Federación no aplica por no desequilibrar las fuerzas en el partido del sábado y porque ello pudiera redundar en beneficio del contrario.

Termina diciendo que espera que los jugadores de ambos equipos harán honor a la promesa de los presidentes de los clubs de que el partido del sábado transcurrirá sin incidentes.

La tragedia del "Dornier" número 8.

Madrid.—A bordo de un sexquiplano piloteado por el comandante Más, marchó a Sevilla el comandante Rodríguez Caulac, hermano del piloto del "Dornier" número 8.

Desde Sevilla se trasladará a Tetuán, desde cuyo punto, y con autorización del alto comisario, irá en un hidro a realizar investigaciones particulares para averiguar el posible paradero de su hermano.

Las impresiones que hoy se tenían en los centros oficiales acerca de la desaparición de los aviadores tripulantes del hidro eran más pesimistas, hasta el punto de darlos definitivamente por desaparecidos.

En la Dirección de Aeronáutica se recibió un despacho del jefe de la base de Mar Chica participando el regreso de los hidros "Saboya" que salieron a recorrer los islotes de la costa argelina, no habiendo hallado en sus investigaciones rastro de los aviadores desaparecidos.

El NARCISO BLEU DE MURY es el perfume de última moda en París.

Notas palatinas.

Madrid.—Esta mañana despacharon con el Rey los ministros del Ejército y Marina, cumplimentando después a don Alfonso el capitán general de la región, el auditor de división señor Piquer y el segundo jefe de la Guardia municipal de Madrid, señor Abarca.

Más tarde concedió el Monarca numerosa audiencia militar. También estuvo en Palacio el agregado naval a la Embajada de Francia.

—La Reina doña Victoria recibió a la escritora doña Sofía Casanova y al alcalde de Madrid, con su esposa.

—Los Reyes han enviado su pésame a la gran duquesa viuda, con motivo del fallecimiento del duque Nicolás, en cuyos funerales estará representado el Rey por el cónsul de España en Marsella.

DE BARCELONA

TELEGRAMA DE UNOS ARCHIDUQUES

Barcelona.—En el Real Aero Club se ha recibido un despacho de los archiduques Francisco y José de Habsburgo, que recientemente sufrieron un accidente de aviación, diciendo que las heridas no son graves, pero que las averías del aparato son de consideración, por lo que no llegarán a Barcelona en la fecha anunciada.

PROCESAMIENTO Y PRISION

Se ha dictado auto de procesamiento y prisión contra Carmen Millán y su amante Juan Razos, detenidos con motivo del robo de joyas efectuado por dicha mujer en diferentes casas donde prestaba sus servicios.

DE MARRUECOS

SUICIDIO DE UN OFICIAL

Larache.—El oficial de la escala de reserva don Manuel Boza, sometido a observación en el hospital militar como presunto demente, se arrojó por un balcón al acantilado, matándose.

EL MANDO DE LAS FUERZAS INDIGENAS

Madrid.—Esta mañana se ha firmado una real orden concediendo el mando de las fuerzas indígenas del Sahara, recientemente creadas, a favor del capitán de Infantería señor Yolif, hijo del contraalmirante de la Armada de igual apellido.

Como auxiliar, se ha nombrado oficial al señor Palma, que sirve actualmente en la jarca que manda el teniente coronel Capaz.

ANIS UDALLA CONAC

Del extranjero.

LA SITUACION EN AFGANISTAN

Peshawar.—Desde el lunes está entablada una batalla a unas diez millas de Kabul, sin que hasta ahora se decida la victoria.

Según ciertas informaciones, parece que las tropas del Rey llevan ventaja sobre los rebeldes.

MANIFESTACIONES DE PAUL BONCOUR

Montpellier.—En una recepción dada en su honor por la Asociación Socialista, Paúl Boncour ha declarado que es partidario de la participación de los socialistas en el Gobierno.

Añadió que, a su juicio, los socialistas deben conquistar el Poder.

Dijo también que no se puede hacer en Ginebra una política de paz mientras nuestros gobernantes se muevan aquí en un plan distinto.

Comprendo—terminó diciendo— que mi acto y lo que acabo de decir son cosas muy graves; pero al obrar como obro, y al hablar como hablo, no hago más que cumplir con lo que estimo que es mi deber.

LAS ELECCIONES GENERALES INGLESAS

Londres. — El periódico "Evening News" cree poder afirmar que la fecha para la celebración de las elecciones generales se fijará para el 13 de junio próximo.

EL ESCANDALO DE "LA GACETA DEL FRANCO"

París.— El juez instructor que entiende en el asunto de "La Gaceta del Franco" ha estado en la enfermería de la prisión para interrogar a Audibert.

Este declaró que el hecho de que hiciera suscribirse a "La Gaceta del Franco" a sus parientes y amigos más íntimos constituye sobrada prueba de su buena fe y lo que había en el fondo de la publicación.

Manifestó también que poco antes del "crak" visitó al señor Herriot para preguntarle su opinión sobre la entidad fundada por la señora Hannau, contestándole el ministro que no circulaba ningún rumor sospechoso sobre la misma.

Terminó diciendo que jamás se había ocupado de sus asuntos financieros.

El juez sometió luego a un careo a Audibert y Gillot, que fueron organizadores juntamente de "La Gaceta del Franco".

Gillot hizo una declaración conforme en un todo con lo manifestado al juez por Audibert.

Luego se efectuó otro careo entre éste, Himon y Hamard.

El levantino ratificó sus declaraciones anteriores, y afirmó que había recibido de la señora Hannau un cheque de 200.000 francos, que luego devolvió a presencia de Audibert.

Interrogado éste por el juez respecto de si lo recordaba, contestó que no; pero Hamard dijo que Audibert no tuvo nada que ver en este asunto.

Se sabe que el juez ha adoptado disposiciones para averiguar el paradero del referido cheque.

DECLARACIONES DE UN EMBAJADOR FRANCES

Londres.—Los periódicos muestran su satisfacción por las declaraciones del embajador francés, según las cuales no se admitirá en la Legión extranjera francesa ningún inglés que no resida en Francia.

LA COMPETENCIA ENTRE LAS EMPRESAS NAVIERAS

Nauen.—Comunican de Nueva York que el vapor español "Marqués de Comillas", aunque entrará en la competencia entablada para lograr la supremacía en los viajes a la Habana, no rebajará el precio, como han hecho otras Compañías; pero dará gratuitamente productos españoles, según los vayan pidiendo para el consumo en la travesía, con objeto de que al desembarcar los pasajeros conozcan cuanto hay de notable en artículos españoles de comer y beber.

PARA ESTUDIAR EL AUTOGIRO CIERVA

Bogotá.—El Gobierno colombiano ha dispuesto que el aviador Daza se traslade a España para estudiar el autogiro Cierva.

A CAUSA DE LA NIEBLA CHOCAN DOS TRENES

Londres.—A consecuencia de la niebla chocaron dos trenes cerca de la estación de Ashchurch.

A causa del accidente han resultado tres muertos y más de cincuenta heridos.

Hasta ahora no se ha podido extraer el cadáver del mecánico de uno de los trenes.

LA OLA DE FRIO EN NORTEAMERICA

Nueva York.—La ola de frío avanza hacia el Este. En Moorbeat (Minnessota) el frío ha causado veinte víctimas.

LA HUELGA DEL HAMBRE

Berlín.—Comunican de Sofía que 1.200 presos políticos han declarado la huelga del hambre, pidiendo la amnistía.

Esta huelga demuestra que el Gobierno ha encarcelado a la mayoría de sus enemigos políticos.

LLEGADA DE STEEG A PARIS

París.—Esta mañana llegó a esta capital el ex residente en Marruecos señor Steeg, acompañado de su esposa.

Fué recibido por numerosos amigos.

CINCO MUERTOS EN UN ACCIDENTE

París.—Telegrafían de Nimes que en un accidente de automóvil resultaron muertas cinco personas.

LA SITUACION POLITICA EN FRANCIA

París.—Los diarios comentan la situación política estimando que los radicales dirigen más bien los ataques contra la composición del Gobierno que contra Poincaré.

DIECINUEVE OBREROS AHOGADOS

Karatchi.—Una embarcación ocupada por 24 obreros zozobró, pereciendo ahogados 19, entre ellos tres hermanos, cuya madre, al conocer la catástrofe, murió repentinamente.

SACUDIDAS SISMICAS EN ANGORA

Constantinopla.— Noticias recibidas de Angora dan cuenta de haberse registrado varias sacudidas sísmicas de importancia.

La mayor parte de la población, presa de pánico enorme se encuentra en las calles ante el temor de que puedan producirse nuevas sacudidas.

HOOVER Y COOLIDGE CONFERENCIAN

Washington.—El presidente electo, Hoover, ha celebrado esta mañana una conferencia con Coolidge, almorzando después con Kellogg.

En ambas conferencias los citados políticos se han ocupado del proyectado viaje de Hoover a los países bañados por el mar Caribe.

Como resultado de esta entrevista, se ha acordado definitivamente que el presidente electo irá a la Habana, y probablemente, a Méjico.

Hoover saldrá de Washington en la próxima semana, no regresando hasta el 3 de marzo, o sea una fecha antes de aquella en que debe asumir los Poderes presidenciales.

EL ENTIERRO DE RICKARD

Nueva York.—Una muchedumbre de doce mil personas asistió a los funerales por el alma del promotor de boxeo Tex Rickard, celebrados en Madisson Square Garden.

El féretro, completamente cubierto de flores y rodeado de numerosas coronas, ocupaba el centro del ring.

El recinto estaba brillantemente iluminado con los arcos voltaicos que generalmente se utilizan en las veladas en que se disputan los grandes encuentros.

Una Banda de música que permanecía oculta interpretó el himno favorito del finado.

Terminados los funerales, se organizó la comitiva para conducir el cadáver al cementerio.

Durante todo el trayecto el cortejo fúnebre fué escoltado por fuerzas de Policía en motocicletas.

INCIDENTES POR VER EL CADAVER DE RICKARD

Nueva York.—Fuerzas de Policía montada se han visto obligadas a cargar contra una muchedumbre compuesta de 5.000 personas, que pretendía entrar violentamente en Madisson Square Garden, con objeto de contemplar el cadáver de Tex Rickard.

A las diez de la mañana, y después de haberse logrado restablecer el orden, la muchedumbre, en medio de un silencio emocionante, desfiló ante el féretro.

LA GRIPE EN NORTEAMERICA

Washington.—En la Oficina de Sanidad han comunicado que la epidemia de gripe se está extendiendo rápidamente en los Estados del Sur.

Según los informes facilitados por dicho organismo, durante la semana que terminó el 5 de enero se han producido 195.883 nuevos casos.

Sin embargo, las noticias que se reciben de los Estados del Centro y del Oeste dan cuenta de que la epidemia va disminuyendo en aquellas regiones.

ERNESTO GONZALVO
Aparato digestivo.-Rayos X
Lealtad, 18, 1.° (encima de la joyería de Presmanes).
Horas de consulta de 11 a 1 y de 3 a 5.
TELEFONO 2304

INAUGURACION DE UN SERVICIO AEREO

Miami.—Hoy se ha celebrado la inauguración del servicio aéreo entre los Estados Unidos y los países de América Central y meridional.

Con este motivo se ha construído en esta población un aeródromo panamericano.

A las siete y media de la mañana de hoy levantó el vuelo el primer avión correo que prestará este servicio, uniendo entre sí las once naciones del Centro y Sudamérica.

LA ENFERMEDAD DEL REY DE INGLATERRA

Londres.—A las ocho y cuarto de esta noche se ha facilitado el siguiente parte facultativo:

"El Rey Jorge ha pasado el día tranquilo.

El estado local continúa haciendo firmes progresos y hay que registrar un ligero aumento en la fortaleza del Monarca."

LA HUELGA DE MINEROS EN NIMES

Nimes.—La huelga de mineros continúa, sin que se haya producido incidente alguno.

El presidente del Comité de patronos mineros ha enviado una carta al prefecto negándose a entrar en negociaciones con los representantes obreros para discutir cualquiera petición de aumento de jornal.

El secretario de la Confederación General del Trabajo ha llegado a Arles, donde dará una conferencia.

El veinte por ciento de los obreros continúa trabajando aún.

CONSEJO DE GUERRA POR ESPIONAJE

Leipzig.—Hoy se ha visto ante el Consejo de guerra la causa contra el capitán Lemburg por espionaje y alta traición.

Sirvió en 1921 hasta 1924 en un regimiento de Infantería francés en Estrasburgo. Después fué a Alemania y se le acusó de haber facilitado en 1928 a una nación extranjera informes que interesaban a la defensa nacional alemana.

Ha sido condenado a cinco años de prisión.

LOS REYES DE YUGOESLAVIA ACLAMADOS

Belgrado.—Los Reyes de Yugoeslavia han asistido a una solemne ceremonia religiosa en la Catedral, a la que también han concurrido los miembros del Consejo de ministros, Cuerpo diplomático y altos jefes del Ejército.

La multitud aclamó a los Reyes y al presidente del Consejo.

EL CONFLICTO ENTRE BOLIVIA Y PARAGUAY

Washington.—En la Legación de Bolivia han facilitado una declaración oficiosa con instrucciones recibidas de La Paz diciendo que se ha sabido que Paraguay trata de que la Comisión a la cual se encomendó la solución del conflicto lleve a cabo su misión sin tocar para nada la integridad del territorio nacional.

Según Bolivia esta reserva es un obstáculo en las negociaciones que se llevan a cabo para la solución del conflicto.

ACCIDENTE AUTOMOVILISTA

Carcasonne.—Carlos Gastión encargó a Luis Cachet que llevase en su auto a su esposa de Barcelona a París. En la carretera de Toulosse, frente al castillo de Alzau, el auto encontró varias carretas que obstruían el paso. Al hacer un viraje atropelló al conductor de una carreta matándole.

El coche fué a estrellarse contra un árbol, resultando muerta la señora, y el amigo gravemente herido.

M.E.C.D. 2017

NOTAS DEPORTIVAS

Interesantes manifestaciones del seleccionador nacional.

El partido Racing-Valencia se jugará hoy en el Campo de Chamartín.

El equipo Deportivo Alonso Gullón, uno de los que se constituyeron con motivo del campeonato de EL CANTABRICO, y que está obteniendo grandes triunfos. (Foto Samot.)

INTERESANTES DECLARACIONES DE JOSE MARIA MATEOS

El seleccionador nacional, don José María Mateos, ha hecho las siguientes declaraciones:

—La selección, por la forma actual de los equipos, saldrá de tres: el Real Madrid, el Español y el Barcelona. Acaso a los elementos elegidos de entre ellos se incorpore algún refuerzo suelto; pero, desde luego, esa base no tendrá carácter definitivo hasta que termine el campeonato. He de ver aún a esos equipos. El domingo tengo el propósito de ver nuevamente al Barcelona frente al Sevilla, en el campo de Las Corts.

—¿Plan de preparación?

—¡Ah! Ese extremo es más difícil que acertar en la selección. Más que difícil, irrealizable. No tengo más propósito que el de "intentar" celebrar algún entrenamiento una vez planeada la formación del equipo. Nada de probables y posibles. Simplemente entrenamiento. Ya se ha visto que el resultado de aquellos partidos era nulo. Veremos si este procedimiento es más eficaz.

—¿Se dejará usted acaso deslumbrar por los nombres de los "consagrados"?

—He de procurar la mayor unidad de juego en el equipo. Para lograrlo, acaso algún jugador que aislado me parezca el mejor quede excluído ante la conveniencia de hallar parejas que se entiendan bien.

—No ha visto usted al Real Madrid que se figuraba, ¿verdad?

—Es natural que frente a un equipo de la misma región y de las características del Racing, además de las ausencias de Uribe y Urquizu, no rindiera el juego que, según todas las referencias, realizó otras tardes. He de verlo de nuevo, aunque hoy he podido apreciar la existencia de valores aprovechables.

—¿Y el Athlétic, de Bilbao? Supondrá usted que no faltan quienes opinan que el equipo nacional saldría de San Mamés.

—También en Bilbao pensaban o piensan así; pero están equivocados. Esta temporada no alcanza el Athlétic la forma, la firmeza, la regularidad deseada. Por eso prescindo de él como base del equipo. Pero si así no fuera, si el Athlétic me satisficiera totalmente, no repararía en exigir su concurso, sin que me importaran los comentarios mortificantes, que de ningún modo han de faltar.

UNOS COMENTARIOS DE MATEOS

El seleccionador nacional, señor Mateos, comenta brevemente la última circular de la Federación Española de Foot-Ball.

Sobre el párrafo de los redactores deportivos dice lo siguiente:

"No podemos menos de aplaudir la actitud de la Nacional futbolística, porque era preciso acabar con los actos antideportivos que se venían sucediendo.

Precisamente en la circular se hace una consideración, ruego o como se quiera llamarle, que tiene nuestro fervoroso aplauso.

Es en aquello que habla de las extralimitaciones de lenguaje de pseudocronistas deportivos, de esos espontáneos, que no pueden cobijarse en las Asociaciones de la Prensa; pero que, por tolerancias incomprensibles, se les consiente escribir de futbol, especialmente, y a los que se les deja con tal libertad que no sólo son los más fundamentalmente antideportivos, sino que son los más ignorantes en materia futbolística.

Si se lograse que desapareciesen esos periodistas improvisados, en muchos lugares se habría dado un buen paso en pro de la pacificación de los espíritus. Porque a la mayoría de éstos no les importa el futbol, sino que son cronistas de tal o cual club, y éste ha de tener razón siempre, ¡por encima de todo!"

Respecto a los árbitros, manifiesta:

"¿Quién le garantiza al público contra los árbitros?

Se ha empezado por el absurdo de establecer que las sanciones a los árbitros serán secretas..., quizá para más impunemente no castigarlas.

Las sanciones contra los árbitros deberían ser públicas y muy públicas, para que el público supiera que está defendido contra sus extralimitaciones.

¿Es justo el principio que se sienta? ¿No es contrario a toda justicia y el mejor camino para que la gente huya del campo de fubol?

Porque el público se dice:

"¿Ves ese señor de la trencilla, que hace gala de su ignorancia y de su ineptitud en el centro del campo? Pues ese es, además de juez inapelable, el que puede castigar con una multa a tu club y a él nadie le castiga."

Esto es lo exacto.

¿Dónde están las sanciones para los árbitros que falten, que demuestren ignorancia?

¿Por qué se oponen sistemáticamente a una revisión?

¿Cuándo están los acuerdos del Colegio Nacional sancionando vulneraciones del reglamento que corren de boca en boca, y alguna de mano en mano, pues han sido fotografías quienes las han reproducido?"

DIABETICOS
Tres vasos en ayunas de AGUA DE CORCONTE disminuirá vuestra glucosa.

FUTBOL

UN ENCUENTRO VALENCIA-RACING SANTANDERINO

Madrid.—Hoy, jueves, a las tres de la tarde, se jugará un interesante partido eliminatorio de la Liga, para ocupar un puesto en la primera división, entre el Valencia F. C. y el Real Racing Club, de Santander, arbitrado por el colegiado del Centro señor Escartín.

El partido reviste enorme transcendencia para la vida deportiva de valencianos y santanderinos, pues el vencedor tiene probabilidades de pasar a la primera división, y en cambio, el vencido no puede abrigarlas, por quedar eliminado de esta competición. Por ello es de esperar un partido reñidísimo.

Los santanderinos llegaron en el rápido de anoche; los valencianos llegaron hoy, por la mañana.

Los primeros vienen acompañados por su presidente, don Fernando Pombo. Los segundos, juntamente con algunos elementos directivos, se desplaza su secretario general, don Luis Colina.

Casa Viena
ENCARGAR A LA CASA VIENA de amueblar su casa, es asegurarse un buen servicio, una economía grande y muebles de construcción concienzuda y duración ilimitada.
Con nuestros muebles, daremos más confort a su hogar.
CASA VIENA.-Muebles y pianos
OVIEDO

CAFES marca HAYA
MALIAÑO (SANTANDER)

UNDERWOOD
GUILLERMO TRÚNIGER, S.A. Repte. en Santander: Pablo Haro, Medio, 1.

SEÑORA: No compre usted máquina de coser sin ver los modelos :::
ALFA
Honra de la industria nacional - Absoluta garantía - Gran presentación - Notable economía - A plazos y al contado.
EXPOSICION, General Espartero, 4, 2.°

Hasta el momento, desconocemos las alineaciones. En el campo de Chamartín se celebrará el partido.

EL PARTIDO ESPAÑA-INGLATERRA

Barcelona.—Se asegura que el estadio de Montjuich será inaugurado en mayo con un gran partido, que pudiera ser el de Inglaterra contra España.

PLATKO INTERVENDRA A PARTIR DE LA SEMIFINAL

Barcelona.—Se cree que el portero del Barcelona, Platko, podrá actuar en los partidos semifinales, pues se encuentra completamente curado, y en la actualidad realiza ejercicios de entrenamiento.

LOZES, GUARDAMETA NACIONAL FRANCES

París.—Es casi seguro que Lozes, el antiguo jugador del Racing Club, de Madrid, será el guardameta del equipo nacional francés en los próximos partidos internacionales.

EL PARTIDO REAL OVIEDO-BETIS

Oviedo.—Puede afirmarse que el próximo domingo el campeón luchará en Mestalla contra el Betis, de Sevilla, en partido de promoción para las Ligas.

Los clubs modestos.

El Bonifaz reta al Reina Victoria para jugar el domingo, a las tres, en los Arenales. Se ruega contesten.

—El Infantil del San Roque reta al Tolosa F. C. para jugar un partido el próximo domingo, a las tres de la tarde, en los Arenales.

—El Deportivo Miranda desearía jugar con el Izarra F. C. en los campos que designen. Se ruega contesten en este diario.

—El Infantil del Pinocho convoca a sus jugadores a una junta que se celebrará hoy, a las ocho y media de la noche, en el domicilio social.

CICLISMO

LA PRUEBA DE VETERANOS QUE ORGANIZA "LA REGION"

Nuestro querido colega, el simpático y batallador diario vespertino, "La Región", y en su nombre su competente cronista deportivo, don José Merno, "Lapize", ha tenido el acierto de organizar una prueba de ciclistas veteranos, que ha sido muy bien recibida por todos los ciclistas.

La interesante prueba ciclista se verificará el próximo domingo, y en ella participarán los propulsores del deporte ciclista, que estos días, entrenándose por estas carreteras, nos recuerdan sus entusiasmos por aquellas competiciones que tan alto pusieron en el ciclismo español el nombre de la Tierruca.

Toda la organización es un alarde de lujo de detalles. Y en el recorrido encontrarán los corredores comodidades que no tuvieron, ¡ay!, en sus años mozos.

Ya está designado el Jurado. El de prueba, le constituirán:

En Meta.—Presidente, don Manuel Llano; secretarios, don Luis Manzanares, don Ramón Maliaño y don Ignacio Navarro; juez de llegada, don Remigio Blanco, y cronometradores, don Alfonso de Cruz y don Romualdo Balbás. Y en ruta: juez árbitro, don José Bobillo; comisarios, Haya y Bolado, y comisario-piloto, don Vicente Goyenechea.

¿Inscriptos? Cuantos cultivaron hace años el deporte. Todos tomarán la salida. La llegada... ¡Ah! La llegada será otra cosa.

No hace falta decir que las columnas de EL CANTABRICO están a la disposición de los queridos compañeros de "La Región" para el mejor resultado de su prueba, a la que dedicaremos toda la atención que se merece.

LAS MIL Y UNA TARDES

¡LOS ENFADOS DEPORTIVOS SON LA DESCONGELACION!...

—Me encuentra usté completamente congelado... Tengo el gusto de comunicarle, para su satisfacción y efectos consiguientes, que estas heladas acabarán conmigo de un momento a otro...

—Es que tiene usté la mala costumbre de engurruñarse... ¡Procure usté entrar en reacción!...

—¿Yo reaccionario? ¡Quiá!... Sabe usté que soy un antisiglistafuturista acérrimo... Tengo una idea feliz. En una de estas madrugadas, al son del leve rumor de las máquinas de la Caustiquera, me lanzaré a la vía pública, en compañía de una linterna completamente sorda... Pondréme en pie sobre el borde de una tapia. Levantaré mi diestra mano, empuñando mi faro gentilmente. Y al amanecer, petrificado por la helada, apareceré convertido en una escultura de carne frigorífica... ¡La estatua de López iluminando al mundo!...

—No haga semejante cosa... Póngase usté en movimiento. Piafe usté y frótese las manos, aunque no sea de gusto precisamente. Se usté como el intrépido joven Enrique San Emeterio, activo funcionario de la Cooperativa... Leandro amaba a Hero, sacerdotisa de Venus, y para ir a cortejarla, atravesaba todas las noches, a nado, el Helesponto, o sea, el estrecho de los Dardanelos. Y Enrique, con estos fríos, todos los domingos, muy de madrugada, sale de su pueblo, Villapresente, montado en su bicicleta; llega a Santander; pasa en una barca el gran charco de la bahía; desembarca en Somo, y se va hasta Galizano, donde reside su novia, Prudencia Piró, una morena encantadora. Y luego, por Villaverde de Pontones y por Solares, regresa a Villapresente... Con el impetuoso brío que le hierve en la entretela, Enrique no lleva frío. ¡Enrique no se congela!...

—Siempre ha sido el tierno amor ¡el gran descongelador!...

—Desengurrúñese usté y láncese a la carretera. Maltrate usté al pavimento, como maltrataba al de la calle de la Blanca, en las mañanitas del invierno, don Angel Basave, para quitarse el frío. Con un pateo a las losetas y unos sorbos de la ruá entraba en calor don Angel... Pronto irá usté a hacerle compañía, si no se desentumece...

—¡Y que de salud me sirva!... ¡Que este mundo ya me aburre!...

—¡Como a todo el que discurre!... En cuanto se inaugure el estadio de Barreda, podrá usté salir de su acoquinamiento ¡cultivando el enfadismo!...

—¿Y eso qué es, don Cacaseno?...

—¡Motes no!... El enfadismo es la verdadera salsa de los deportes. El señor don Manuel de la Sota ha dado, en Barcelona, una interesantísima conferencia deportiva. Entiende este señor que el deporte no es más que una pirueta de la cultura cansada. Y he aquí algunas de las bellas frases del conferenciante... "Existe la diversión del enfado. Los días de fiesta vamos a los campos de juego a enfadarnos premeditadamente. Con la entrada pagamos el derecho a enfadarnos. En un campo de futbol podemos distinguir diversas clases de enfado. Los socios se enfadan hasta donde les permite el reglamento de su club, y casi siempre transforman en blanco de sus iras a un grupo de pobres señores, designado con el sugestivo título de Junta directiva. Los demás espectadores se enfadan basándose en leyes, en bandos municipales, en reales órdenes. Coinciden plenamente en la lucrativa máxima de la devolución del importe de la entrada y hacen causa común con los socios en lo concerniente a las faltas imputables a la Directiva. Los únicos que no tienen derecho a enfadarse son los jugadores, pues a los menores síntomas de tan humana enfermedad, están expuestos a ser expulsados precipitadamente de la palestra"... Tenga usté en cuenta, amigo López, que el que se enfada entra en calor. Y que desaparece la congelación tempanítica ¡cuando el hombre crispa el puño!, como diría el insigne doctor Madrazo...

—Cierto es que el enfado descongela... Mas prefiero el frío siberiano o el que soportan los esquimales alegremente, a la descongelación deportística. Lea, lea usté este trocito de un artículo de don Alfredo R. Antigüedad, y dígame si tiene o no tiene miga.

—Veamos...

—Eche usté más papeles al caldero, y que no le asfixie el humo...

—"En San Sebastián se ha registrado un caso vergonzoso contra los catalanes, producido por los excesos del deporte. El equipo de un club catalán tenía que jugar contra la Real Sociedad. El campo estaba lleno de agua y el partido fué suspendido. Un grupo de bárbaros, indignados por la suspensión, esperó la salida de los equipiers catalanes, para darles una silba. Y cuando vieron que, como los malos toreros, salían protegidos por la fuerza pública, por la puerta más escondida, marcharon hacia el hotel donde los catalanes se hospedaban y arrojaron piedras contra el edificio y profirieron groseros insultos contra los equipiers. No faltaron unas cuantas muchachas, de esas que se desmayan en los toros, que con los paraguas agredieron a los barceloneses. La fuerza pública tuvo que cargar, y durante algunas horas no se habló de otra cosa que de la agresión realizada contra unos forasteros en una ciudad que tiene la hospitalidad como ejecutoria de hidalguía"...

—¿Es así como usté quiere que entremos en calor los frioleros?

—Todo eso lo explicó en su conferencia don Manuel de la Sota. "Podemos distinguir—dijo—tres etapas bien definidas en la vida dominguera de un aficionado al balompié... Cuando toma nerviosamente la entrada; cuando le cortan el billete y entra al campo correteando en zigzag, como una gallina perseguida por un automóvil, y cuando el árbitro silba la ruptura de las hostilidades y a nuestro hombre se le sube el corazón hasta la concavidad en que se alberga la nuez. Paulatinamente, ha ido dejando de ser don Pacífico o don Amable, para convertirse en un sér extraño, difícilmente reconocible hasta por la tierna compañera de su vida"... El enfadismo deportivo es, pues, un calentador como otro cualquiera ¡El deporte no es un vicio, sino el más original sustituto del servicio de calefacción central!... ¡Hay que sudar, caro López!... Que también ha dicho don Manuel que cuando suda el cuerpo, suda el alma, y ambos expulsan algo de lo que hay en ellos de nocivo, y que la Iglesia, "no solamente debiera obligarnos a confesar una vez al año, sino también a sudar copiosamente una vez a la semana, porque de esta manera el alivio espiritual sería completo"... "¡Hay que sudar, señoras y señores; pero no a fuerza de bufandas o de sellos de aspirina, sino a base de remo o de pelotón!"... Esto dijo don Manuel...

—Resumen de esas ideas...

—Que para el hombre de carácter blando este frío es el huésped más traidor... ¡Hay que enfadarse, pues, de vez en cuando, para entrar en calor!...

NOSTRADAMUS

"LISARDO, EN EL MUNDO HAY MAS"

Museos para niños.

¡Colecciones! ¿Está justificado el desdén un poco irónico y un poco compasivo con que el vulgo trata a los coleccionistas? ¿Es merecido el dictado de maniáticos con que pretende separarlos de la comunión de los equilibrados y sensatos que tiene, si bien se mira, tan indecisos y confusos límites?

El que dedica tenaz y concienzudamente una buena parte de sus actividades y de su tiempo a reunir unidades dispersas de carácter homogéneo, reconstruye inconscientemente nada menos que todo el laborioso y larguísimo proceso del conocimiento humano. El análisis minucioso y el estudio exacto de las características, de las afinidades y de las diferenciaciones de las cosas y su catalogación exacta y metódica es, pura y simplemente, la base de esa creación maravillosa del cerebro del hombre que se llama la Ciencia.

Pero no hay que buscarle al pacífico y pacienzudo coleccionista antecedentes tan nobles y preclaros para engrandecerle a nuestros ojos. Basta con recordar que los núcleos de todos los museos del mundo, así artísticos como científicos e históricos, los ha constituído siempre la aportación inicial de un coleccionador, y que con la adquisición de colecciones—sea por donación, captación o compra—, se enriquecen esos grandes depósitos del saber y de la belleza. Y he aquí cómo, con el transcurso del tiempo, la bien personalmente trabajada propiedad del coleccionistas para al acervo común, señalando al mismo tiempo la ruta que seguirán todas las propiedades en el futuro.

Nos sugiere estas ideas la lectura de un artículo publicado recientemente en una de las más famosas revistas universales, "L'Illustration Française", en el que se hacen ardorosos y justos elogios de la soberbia colección de ¡soldados de plomo! que ha reunido el ilustre "pioneer" de la Historia Mr. Armont en su casa del boulevard Frandin, de París.

Ya de por sí la naturaleza de los objetos coleccionados ofrece una gran sugerencia: ¡Soldaditos de plomo!, el juguete más apreciado por los niños. Ofrece, sin embargo, el artículo mucho más interés que éste, aparentemente trivial al comentarista, y ofrece más ancho campo a las reacciones de su sensibilidad como lector que las de un orden más o menos literario.

En toda la historia de la humanidad guerrera la que abarca la colección Armont: desde los carros de guerra egipcios y asirios, los elefantes de guerra macedonios e hindus, la caballería de todos los tiempos, las falanges griegos, legiones romanas y tercios españoles, hasta los granaderos de la última conflagración casi universal.

Los minúsculos maniquíes, pintados con colores exactos y ofreciendo los detalles más minuciosos, no sólo en indumentaria y armamento, sino en características raciales (minuciosa rebusca de archivos y brillante labor de muchos artistas), representan en conjunto un resumen de la Historia de valía pedagógica infinitamente superior a la de la mejor historia en imágenes.

¿Qué mejor museo para enseñar historia a los niños?

Recuerde el lector los indigestos libros de texto (sean escolares, de instituto o universitarios) que le obligaron a estudiar, y diga, en conciencia, si no envidiará a los escolares de "mañana" que "tendrán" a su disposición encantadores "juguetes científicos" del orden de este a que hacemos somera referencia.

De intento soslayamos el sentido bélico de la colección, y destacamos el didáctico. Así ha de ser en la intención del coleccionista—historiador, aunque fuera a pesar suyo—, y así ha de ser, fatalmente, en la comprensión del observador, estudiante de historia, también aunque no se lo proponga.

Y quédese para otro día la argumentación en pro de ese "mañana" y de ese "tendrán" de antes, que tal vez parezcan candorosa o audaz fanfarria.

V.

ANIS DEL MONO
Representante para Santander y su provincia: PAULINO GARCÍA DEL MORAL É HIJO

BANCO HIPOTECARIO DE ESPAÑA Agente para préstamos del mismo y comisionado para la venta de sus Cédulas hipotecarias: Don Roberto Bustamante, representante de la BANCA LOPEZ QUESADA, de Madrid, para la compra-venta de toda clase de valores.
WAD-RAS, 5 - TELÉFONO 1606

Los TINTES IBERIA
dejan nueva la ropa vieja.
No deseche sus vestidos por sucios o por ajados. Tíñalos con los tintes domésticos IBERIA, y recuperarán su primitivo esplendor.
Los TINTES IBERIA
(para teñir en caliente y en frío) convierten con suma facilidad en nueva y vistosa la ropa manida y vieja.
58 COLORES DIFERENTES
Pidan en las tiendas las cartas demostrativas.
Pesetas 0,75 el tubo, en toda España.
— 0,65 la bolsita.
¡Exija la marca IBERIA y rechace las imitaciones!

Vino PINEDO
ES EL MAS ACREDITADO TONICO DEL SISTEMA NERVIOSO Y DEL CEREBRO

LIQUIDACION DE GABANES
a 50, 60, 70, 80, 90, 100 pesetas.
CASA HERAS : SASTRERIA
SANTA CLARA, 1 (Al lado de la Audiencia)

R. PRESMANES DENTISTA
Puente, 1 duplicado, principal.

UNOS PULMONES SANOS

alimentados y fortalecidos por la Emulsión Scott, son la mejor garantía contra las enfermedades del invierno.

Más de la mitad de las enfermedades mortales a las que estamos expuestos penetran en el cuerpo por la garganta y los pulmones. Protegiendo estos órganos vitales se tiene mucho ganado para asegurar la salud. El aceite puro de hígado de bacalao contenido en la Emulsión Scott, alimenta y fortalece los tejidos vivos de los pulmones y protege las paredes delicadas de la garganta. Pero la Emulsión Scott es algo más que un tónico de los pulmones ya que además enriquece la sangre, tonifica los nervios y contribuye a la formación de los huesos. La presencia de la Emulsión Scott en una casa representa salud y felicidad. Asegurarse de que se trata de la verdadera

Emulsión Scott
Cada cucharada conduce a la salud
Recomendada particularmente en casos de:
DEBILIDAD GENERAL — TOS — RESFRIADOS — BRONQUITIS
CONSUNCION — RAQUITISMO — ESCROFULA

M.E.C.D. 2017

LA HAZAÑA DEL AVION "?"

EL AVIADOR QUE LE PILOTEABA ES ESPAÑOL

Madrid.—"La Libertad", de hoy, publica una curiosa información.

Dice que el piloto del avión "?", que ha permanecido 150 horas volando, es español, sobrino del conocido banquero madrileño don Gerardo López Quesada.

Añade que desde hace muchos años reside en Washington un hermano del señor Quesada, quien desempeña un alto cargo en la sección de grabado de billetes.

Este señor ha venido informando a su hermano de cuantos detalles conocía relacionados con el proyectado vuelo para combatir todos los records de permanencia en el aire.

El piloto que tripulaba el avión "?" es hijo de dicho funcionario y goza, entre los aviadores americanos, de gran prestigio y admiración.

El señor López Quesada recibió hace algún tiempo una carta de su hermano, en uno de cuyos párrafos le participaba lo siguiente:

"Hoy sale el chico para Los Angeles. Si no se mata, que es lo más probable, se hará célebre. Ya te tendré al detalle de todo cuanto tenga relación con la procza concebida. Si logra resultar triunfante, el nombre de Quesada se habrá hecho célebre en el mundo, hoy bastante conocido en la Aviación americana."

El ex embajador de Cuba, don Jaime Quesada, que es primo carnal del aviador, ha hecho al redactor de "La Libertad" algunas manifestaciones relacionadas con el famoso piloto español.

Este es el menor de los cinco hijos del señor López Quesada, cuenta veinticinco años de edad y hace cinco, aproximadamente, que ingresó en el Ejército americano, al servicio de la Aviación.

Durante su infancia fué extremadamente travieso, llamando la atención por sus genialidades, y al cumplir los catorce años se despertó en él tal afición a la mecánica, que llegó a ser un experto extraordinario en la materia, hasta el extremo de que, cuando surgía una avería en los aparatos, que los mecánicos más acreditados declaraban imposible recomponer, era avisado Quesada para que examinase la avería y, generalmente, lograba recomponerla.

En su juventud, y por medio de unos globos inflados de gas, llegó a inventar un paracaídas, con el que se lanzaba por los precipicios.

Otro hermano del intrépido piloto es también aviador y ambos han servido a las órdenes del coronel Lindbergh, quien los tiene en gran estimación.

Lo más interesante de la hazaña realizada por el piloto López Quesada es la operación de abastecer el aparato en pleno vuelo.

Los dos aeroplanos se colocaron a una distancia de 17 pies, el abastecedor más abajo que el que iba a ser abastecido.

De éste dejaron caer una manga, que fué recogida por uno de los tripulantes, protegido por una careta análoga a la utilizada contra los gases, guantes de goma y rodilleras, e introdujo aquélla por un abertura preparada convenientemente en la parte superior del aparato.

La gasolina pasó de un avión a otro a razón de cinco galones por minuto, hasta llenar dos depósitos de 150 galones cada uno.

Las precauciones adoptadas por el comandante Spaad, que fué quien realizó la operación, tuvieron por objeto resguardarse de quemaduras que podría sufrir, porque con la rapidez del vuelo, el combustible rectificado, en su evaporación, suele producir esos efectos.

Según el teniente Quesada, no es grande el riesgo que supone el transporte de gasolina de un aparato a otro en pleno vuelo, pues los peligros que tal operación pueden ocasionar se evitan colocando la manga a trece pies de distancia de la hélice más cercana.

Para que la operación de abastecimiento se efectúe con toda normalidad hay que procurar que la maniobra se realice con exactitud y que ambos aparatos lleven una marcha uniforme, pues de lo contrario, al marcharse la gasolina puede motivar un incendio en el aparato que vuele en plano inferior.

Los preparativos para batir el record de duración en el aire se llevaron con sigilo en los montes inmediatos a Washington, y en vista de que todos los entrenamientos dieron un resultado excelente, el Departamento de Aviación autorizó el vuelo.

Contribuyeron al éxito del "?" otros dos aparatos, a los que se denominaron abastecedor primero y abastecedor segundo. Aquél iba piloteado por el comandante Spaad, que fué quien dirigió la operación del transporte de gasolina de un aparato a otro, en pleno vuelo.

El segundo aparato fué el encargado de servir a los tripulantes del "?" de víveres y otros objetos, para hacer más llevadera la permanencia en el aire.

Tripulaban el aparato que ha establecido el record los tenientes López Quesada y Alberson.

El "?" se lanzó al espacio en la madrugada del día primero de enero y aterrizó el día 7, a las dos y cuarto de la tarde. Durante los seis días que permanecieron volando, los tripulantes hicieron a bordo una vida normal, pues la "cabina del avión está dispuesta con arreglo a los más modernos adelantos, con literas, cuarto de baño y otras comodidades, que funcionaron con toda normalidad.

En la noche del día primero de año, uno de los aparatos abastecedores trasladó a los tripulantes del "?" una cena abundante, con manjares exquisitos.

Para hacer más llevadera la vida a bordo del avión, y evitar la monotonía del vuelo constante, se les facilitaban periódicos, libros y otros objetos que podrían motivar la curiosidad de los aviadores.

El teniente Quesada ha enviado noticias a su tío, dándole cuenta del éxito del vuelo y anunciándole que se propone venir a España, aprovechando la anunciada Exposición Ibero-Americana en Sevilla.

Le manifiesta sus grandes deseos de realizar este viaje, y le pide datos relacionados con los aeródromos españoles en los que pueda efectuar unas cuantas filigranas o monigotes en el aire.

El famoso aviador no acompañó a Lindberg en su fantástico vuelo a Europa por no tener sitio acondicionado en la "cabina" para realizar tan arriesgada expedición.

EN HONOR DE LOS AVIADORES

Los Angeles.—Se preparan grandes fiestas en honor de los tripulantes del avión "?". Estos se muestran encantados de su hazaña, que ha durado exactamente 150 horas y 47 minutos.

La carburación del aparato en las últimas horas de vuelo era defectuosa y fallaba la chispa con frecuencia, produciéndose numerosas "ratés" que hacían perder gran velocidad al avión.

La tripulación presentará una Memoria al departamento de Aeronáutica indicando la posibilidad de efectuar la vuelta al mundo, disponiendo en determinados sitios estaciones secundarias de aprovisionamiento servidas por aviones ligeros, como el que ha estado dotando de combustible al "?"

Los aviadores han perdido tres kilos de peso durante la hazaña que han llevado a cabo, debido a la poca alimentación que han tenido.

Al acostarse...

El día ha sido duro y se dispone Vd. a una noche de reposo que tanto necesita. Pero teme lo de tantas noches: dos horas tosiendo, sofocándose, sin conciliar el sueño. Se pasó el día fumando, y su garganta irritada, al calor de la cama, es acometida por fuertes accesos de Tos.

Ya que conoce Vd. el peligro, prevéngase. Tenga al alcance una caja de PASTILLAS del Dr. ANDREU, muy eficaces contra toda clase de Tos. Cada noche, al acostarse, tome una Pastilla y déjela disolver en la boca. Ello constituirá un gran calmante para su garganta y sus bronquios, y le permitirá descansar tranquilo.

Fume, si gusta. Pero prevéngase con

Pastillas del Dr. Andreu

Agrupación Artística

"EL CASERIO", A BENEFICIO DE LA CARIDAD DE SANTANDER

Como saben ya nuestros lectores, es la obra elegida por los jóvenes que componen la Agrupación Artística Montañesa para poner en escena en nuestro principal coliseo el próximo día 6 de febrero.

Por hoy podemos anticipar que en dicha obra tomarán parte elementos tan valiosos como son la ya conocida primera tiple Carmina Santana, el popular y entusiasta barítono Armando Cárcaba y el muy aplaudido y notable tenor montañés Emilio Cabañas.

Como tiple cómica, hará su debut en esta obra la simpática y bellísima señorita Florinda Sáinz, que, unida al también conocido tenor cómico Fernando de Juan, harán derroche de su gracia en beneficio de las personas que logren encontrar localidades para este acontecimiento artístico.

Amparo Rosal, la inimitable característica, ha logrado percatarse tan perfectamente de su papel de vasca, que nos promete guardar grato recuerdo de su actuación.

No menos podemos decir del bajo profundo Jacinto Orbegozo y de los actores cómicos Pedro Fernández, Mariano Izabal y Federico Martínez, que están admirables en su papel.

El coro general, compuesto por entusiastas jóvenes, a juzgar por el celo y gran interés que pone en su perfección la simpática y muy bella profesora señorita Julita García, creemos se verán obligados a permanecer largo rato sobre escena al final de la obra, a instancias de nuestro culto e inteligente público.

Por si esto no fuera suficiente para tener un lleno completo, nos anuncia la Directiva de esta Agrupación está gestionando de Bilbao los auténticos espatadantzaris, al frente de su profesor, don José Zubizarreta, o sea el mismo que los presentó en Madrid el día del estreno de esta obra, a fin de que en el segundo acto hagan una exhibición completa de este baile con espadas, palos, etc.

Celebraríamos llegaran a un acuerdo, y auguramos un rotundo y resonante éxito. Por hoy sólo nos resta tener al corriente a nuestros lectores que de mañana a pasado ya estarán a la venta las localidades en los lugares que ya indicaremos, para que no les suceda como en la última obra puesta por esta Agrupación, "Los Gavilanes", que hubo que colocar en taquilla la tablilla de: "No hay localidades".

Leyendo la Prensa extranjera.

¿Qué te vuelve tan atrevida?

París.—De Rosine, en "Le Matin":

Quizá si la ley protegiera más a las mujeres habría menos tiros de revólver. Yo recuerdo, por ejemplo, el caso reciente de esa muchacha abandonada por un amante voluble. Ningún medio legal para obtener de ese amante una separación honorable ni un socorro material. Pero, en revancha, como la joven ha sacado un revólver de su bolso de mano, es el amante quien tiene derecho para invocar la ley y—¡oh, ironía!—para presentar una denuncia contra su víctima.

Yo sé que en la vida es necesario esperar todo y no extrañarse de nada. Pero confieso que esta historia del lobo llevando ante el tribunal a la oveja, como pretexto de haber sido mordido, es algo superior a mi imaginación. Espero con impaciencia las explicaciones del denunciante y la sentencia del juez.

La opinión de "Le Temps", de "Le Journal des Debats" y de "La Liberté", acerca de los sucesos de Belgrado.

París.—Dice "Le Temps":

Una gran experiencia comienza en Yugoeslavia, y el Rey Alejandro da incontestablemente prueba de mucho valor político, asumiendo, en las circunstancias actuales, para bien del pueblo y de la unidad del Estado, la responsabilidad de una reforma tan brusca y tan profunda.

.....

En lo que concierne a la política exterior, significa el espíritu de conciliación, el cual ha caracterizado siempre la acción de Mr. Marinkovitch, que continuará prevaleciendo en Belgrado, lo que es una garantía para la consolidación de la paz en los Balkanes y en Europa central.

"Journal des Debats":

En el extranjero, la continuación de Mr. Marinkovitch en el Ministerio de Negocios extranjeros producirá una impresión de seguridad. La presencia de Mr. Korochetz, jefe de los populistas eslovenos y de varios croatas en el Ministerio, prueban la voluntad de dar satisfacción a diversos elementos nacionales. Hay motivo para creer que todo el Ministerio pretende reformar la administración de modo que se ponga dique a las malas costumbres. En este terreno se chocarán con importantes intereses privados. Pero la certeza para los funcionarios honorables de conservar sus puestos y de ser tratados según sus méritos reales, a la larga, reforzarán la autoridad central.

"La Liberté":

Si se contempla de cerca la bella época de los parlamentos, se ve que ha sido aquélla en la que había dictadores parlamentarios, hombres que imponían su voluntad a las asambleas. Su voluntad, buena o mala. Mas un Giolotti, un Gradstone o un Waldeck-Rousseau (tomamos estos nombres al azar) tenían autoridad. En Belgrado, Pachitch la tenía. Thiers ejerció la "dictadura de la persuasión", y Mr. Poincaré la de la confianza. ¿Se ha extinguido la raza de los grandes parlamentarios? ¿Arroja ella sus últimos fuegos?

En fin; he aquí que desde que Pachitch ha muerto, no había medio de gobernar con la Skoupchtina. Yugoeslavia se disolvía. Los croatas, que no saben muy bien lo que desean, en lo cual se parecen bastante a los alsacianos, iban del federalismo al separatismo. En el fondo, la unidad del país no existía más que por la monarquía, y sólo el Rey podía realizar lo hecho, tomando la barra en la mano. Se ha acordado de sus antecesores, los Karageorge, sencillos porqueros, según se dice, y que a fuerza de voluntad y tenacidad fundaron la independencia de Servia.

Una madre da a luz cuatro gemelos.

Angulema. — La señora Fonteneaud, de Jarnac-Champagne, ha dado a luz dos niños y dos niñas. La mamá y los cuatro recién nacidos se encuentran en perfecto estado de salud.

Un drama de divorcio. — Roto todo lazo familiar, mata un hombre a su mujer y al amigo de ésta.

Estrasburgo.— Un drama sangriento ha tenido lugar en un barrio de Estrasburgo.

Una mujer divorciada, la señora Georges Faulet, habitaba con su hija Mónica, de ocho años de edad.

En el pleito de divorcio; es decir, en la sentencia del mismo, Mr. Georges Faulet, viajante, había sido autorizado para ver a su hija dos veces por semana.

Georges se presentó en el domicilio de su ex mujer, con la cual estaba almorzando el ingeniero Mr. Boucher, su amigo, químico en Bale, y otros invitados miembros de la familia de Mr. Boucher, con el que la señora Faulet iba a contraer matrimonio en breve.

Se rogó a Mr. Georges Faulet que volviera más tarde. Así lo hizo el viajante de comercio, el cual regresó a las tres de la tarde. Los invitados se habían ido; pero el ingeniero estaba allí.

Mr. Georges Faulet invitó a la pequeña Mónica a que le acompañara a dar un paseo hasta Estrasburgo para comprar juguetes. La niña se negó a seguir a su padre, y entonces éste pidió explicaciones a su antigua mujer. Se entabló una viva discusión y la señora Faulet insistió en el hecho de que "estaba rota toda relación familiar". El ingeniero apoyó a su amiga en el mismo sentido y con iguales argumentos.

—Entonces, ¿yo no tengo derecho a presentarme aquí?

—¡No!—le respondieron enérgicamente.

A esta palabra, el viajante de comercio sacó un revólver y tiró sobre su mujer y sobre el ingeniero, dejando muertos a los dos.

El autor del doble homicidio se fué a una cervecería después, y tras escribir una carta a sus padres, se presentó, constituyéndose prisionero, al puesto de gendarmes.

Cuatrocientos cincuenta "raids" de policía en tres semanas para "secar" Nueva York.

Nueva York. — Desde que el nuevo jefe de Policía de Nueva York ha emprendido la labor de purificar la metrópoli, más de 450 "raids" de policía han sido efectuados en el curso de tres semanas en los lugares que se vendía "licor prohibido".

Es extremadamente difícil procurarse actualmente alcohol. Establecimientos conocidos y muy tolerados en los que el wisky se vendía a fin de año con extraordinaria facilidad, han sido cerrados o no aceptan clientes más que presentando cartas particulares firmadas por contrabandistas y por personas conocidas de los propietarios del establecimiento.

En una sola noche, cincuenta establecimientos han sido visitados por la Policía, y han sido efectuadas numerosas detenciones y muchos establecimientos fueron clausurados por orden superior.

El procurador federal ha declarado que él cooperará con el jefe de la Policía.

DE ARTE

Conciertos por la "Schola Cantorum".

La noticia que dábamos en uno de nuestros números pasados de la próxima visita de la "Schola Cantorum", de Castro Urdiales, de esta notabilísima masa coral, de la que tenemos las más halagüeñas referencias, a juzgar por los triunfos conseguidos en sus actuaciones, triunfos que son más de alabar si tenemos en cuenta el corto tiempo que lleva constituída, ha producido gran entusiasmo entre los "dilettanti" de esta ciudad.

Los notables progresos de la "Schola Cantorum" se deben, en primer lugar, a su director, don Marceliano Olavarrieta, hombre joven, de grandes entusiasmos, dedicado desde hace mucho a la dirección de grupos corales, experiencia que le hace poseedor de un gran dominio en este difícil ramo del arte musical, dominio que le ha valido grandes triunfos, adquiridos en noble lid, cual el conquistado en el último certamen celebrado en la vecina ciudad de Torrelavega; en segundo lugar, se deben al entusiasmo de los componentes de esta "Schola Cantorum", que son numerosos y a la vez muy valiosos, por cuanto que en su mayoría, señoritas, hombres y niños, solfean a la perfección, enseñanza que les facilita dar una interpretación perfeccionada a las obras que cantan.

Los programas que interpretarán el próximo sábado, día 12, están formados por obras selectas de autores distinguidos, cual son: Palestrina, Goicoechea, Otaño, Guridi, Sáez de Adana y otros de no menos prestigio, y que en su oportunidad daremos a conocer a nuestros lectores.

* * *

La "Schola Cantorum", de Castro Urdiales, deseosa de demostrar su simpatía hacia la Sociedad Coral de Santander, ha ofrecido a ésta, ofrecimiento que la Coral ha aceptado y visto a la vez con verdadero agrado, el conceder a sus socios protectores una bonificación de un 25 por 100 sobre el importe de las localidades para la sección de la tarde, pudiendo éstos adquirir sus localidades, con el mencionado descuento, en el domicilio social, sito en la calle de Santa Clara, 8 y 10, primero, de seis y media de la tarde a diez de la noche, hoy y mañana, entendiéndose que una vez puestas a la venta en taquilla, lo que se efectuará el sábado, por la mañana, su precio será el corriente.

Se desea adquirir

ocasión, buen estado, dos depósitos, hierro de 4/5.000 kilos cabida. Ofertas a **L. M. de Maórtua, Apartado 328, Bilbao.**

VIDA SOCIETARIA

CENTRO OBRERO

Sindicato Marítimo de cocineros, camareros y enfermeros.

Se convoca a una reunión a todo el personal perteneciente a estas Secciones para hoy, a las cuatro de la tarde, en su domicilio social.

Dado los asuntos a tratar, se suplica la más puntual asistencia.

Sindicato de Camareros de Santander.

Este Sindicato celebrará junta general ordinaria el viernes, 11, a las dos de la madrugada (amanecer del sábado) en primera convocatoria y a las dos y media en segunda. Se ruega encarecidamente la asistencia, por la importancia de los asuntos a tratar, advirtiéndose que se tomarán acuerdos con el número que asista.

RESFRIADOS ALGODON **FORMAN**

MAIZ

Sindicato Agrícola de Santander.

Próximamente, del 15 al 20 del corriente, recibirá este Sindicato MAIZ PLATA, de la concesión hecha por la Dirección General de Abastos a la Federación Montañesa Católico-Agraria, con derechos reducidos, pudiendo todos los socios formular sus pedidos con la antelación debida para facturárselo tan pronto como empiece la descarga del barco.

Tenemos disponibles actualmente otros piensos, torta de coco, harinillas, tercerilla, salvado, linaza, pulpa de remolacha, etc.

Semillas de excelente calidad, forrajeras, pratenses, etc.

Todo agricultor o ganadero no asociado puede asociarse en el Sindicato Agrícola mediante el pago de la cuota anual de tres pesetas.

Plantar es crear riqueza

Frutales, forestales, plantas de adorno. — Precios baratísimos.

GRANJA DE LLANO-Torrelavega

¡ESTREÑIDOS!

Con sólo 40 céntimos podéis convenceros de que las **Píldoras Zecnas**, puramente vegetales, son **laxante de efecto sin igual, estomacales, antisépticas, antibiliosas.** Caja, 0,40 y 1,60 pesetas; por correo, 0,75 y 2,05. Venta farmacias. — Nota: No encontrándolas en su localidad, envíen su importe al depósito general, **Farmacia de Daniel Rey Sánchez, Infantas, 7, Madrid,** y se le remitirán rápidamente. Depósito en Santander: Droguería Pérez del Molino.

BLENORRAGIA

(PURGACIONES)

Curación **VERDAD** total y rápida, lo mismo crónicas que recientes, con **GONOSERMAN.** Procedimiento patentado. No se necesitan lavados ni jeringas. Nadie se entera de su mal. VENTA: Farmacias. Depósito: Pérez del Molino y Villafranca. Consultas, datos y pedidos, al autor, **Dr. Gracia-Zatorre, Alfonso, 20, Zaragoza.** Folletos gratis, remitid sello de 0,25.

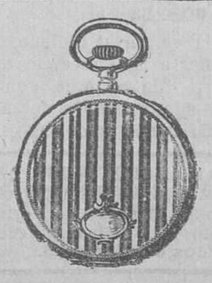

Regalamos relojes de oro a todo el mundo.

Todo el que quiera obtener un hermoso reloj de oro de ley sin que le cueste absolutamente nada, que escriba dando sus señas al

Apartado de Correos número 3.002, Madrid, y lo obtendrá.

Con el fin de que todas las cartas que se nos dirijan puedan llegar con toda seguridad a nuestro Apartado, se ruega encarecidamente sean franqueadas con el correspondiente sello de 0,25.

APARTADO DE CORREOS número 3.002. - MADRID

cortiguera

M.E.C.D. 2017

NUESTRA INFORMACION DE LA PROVINCIA

Torrelavega

Las sesiones de la Comisión municipal permanente y del pleno: Acuerdos interesantes.--Comidas a los pobres.--Un comentario sobre la construcción de grupos escolares.--Próxima función de la Coral.--Tampoco ayer estaba en voz Sagi Barba.--Otras noticias.

MUNICIPALERIAS

Sesión de la permanente.

El martes celebró sesión la Comisión municipal permanente, siendo presidida por el alcalde, don Carlos Pondal Morales, asistido del teniente de alcalde don Isidro Díaz-Bustamante; concejal don Joaquín Herreros; interventor, señor L. Llama, y secretario, señor Moreno, adoptándose los acuerdos siguientes:

Solicitada por varios individuos la concesión de puestos fijos para la venta de helados, se acuerda sacarlos a subasta pública por el precio consignado en presupuesto, pasándose a informe de la Comisión de Hacienda y quedando a estudio para determinar el número de los mismos.

Dar de baja a don Juan Ceballos en un paso utilizado para automóvil en una finca sita en la calle de los Mártires, por hallarse inutilizado.

Conceder servicio de agua para uso doméstico a don Paulino Canales, para una planta baja sita en la calle de Julián Ceballos, y a don Joaquín Herreros para cuatro viviendas en la calle de Crespo Quintana, número 3.

Se aprobó la nómina de jornales devengados durante la semana.

Señalar el jornal mínimo de 5,50 pesetas a los efectos de los expedientes de pobreza para los de prórroga del servicio militar, y que se comunique así a la Junta de Clasificación, acordándose también abrir un concurso para proveer el cargo de tallador de quintos, entre sargentos licenciados del Ejército.

Precisándose la adquisición de contadores de agua, y siendo conveniente para ello fijar uno o dos tipos para todos aquellos que necesite adquirir el Ayuntamiento, se acuerda abrir un concurso para que, por las Casas constructoras de estos aparatos que los tengan patentados y aprobados oficialmente, se presenten proposiciones al Ayuntamiento, con el fin de, previo informe de los técnicos, concertar directamente la adquisición de los que necesite.

Se acordó efectuar la liquidación de las obras ejecutadas en el pórtico de la escuela de Tanos, abonándose al contratista el importe de las mismas.

Autorizar a don Nemesio Bolado para hacer unos huecos en la casa situada en la calle de Serafín Escalante, como así bien para hacer una puerta de las dimensiones que estime conveniente.

Ceder a la Asociación provincial de Ganaderos un pabellón de la Exposición de ganados, para la instalación en él de una parada de reproductores de raza bovina, para beneficiar la ganadería de este término, siendo por cuenta de la Asociación los gastos que ocasione su instalación, sostenimiento del ganado y encargado de su guarda y otras condiciones.

Pasar a informe de las Comisiones de Fomento y Hacienda el escrito de don Francisco Vegá y otros solicitando servicio de agua para cinco casas de la calle de Joaquín Cayón y El Soto, y como la red de traída de aguas no pasa por aquel lugar, para évitar duplicidad de gastos al tener que llevarla el Ayuntamiento, se ofrecen a sufragarlos, condicionado a que la obra se verificará seguidamente.

Aprobar la distribución de fondos para el corriente mes, la cuenta trimestral que rinde Depositaría, la cuenta especial del mercado correspondiente a 1928 y otras.

Presentada la liquidación de cuentas del presupuesto de 1928, por el señor interventor municipal, con un superávit, entre los ingresos y gastos, de 55.000,46 pesetas, fué aprobada por unanimidad, así como la Memoria que el señor interventor municipal presenta, en cumplimiento de las disposiciones legales.

Pasar a la Comisión de Fomento, para que por el presidente se ponga el visto bueno, el inventario del material de obras existente en las distintas dependencias del Negociado de Obras.

Pasar a la Comisión de Hacienda los presupuestos de varios zapateros de esta ciudad para la reparación de las botas de los bomberos.

Pedir precios de cuentakilómetros para la camioneta de este Ayuntamiento.

Sesión del pleno.

Seguidamente de celebrar la anterior sesión, se reunió el Ayuntamiento pleno, con asistencia del delegado de la autoridad militar, capitán don Mariano Lete, siendo alistados 233 quintos, y acordándose se fije al público por ocho días la copia del alistamiento, cumpliéndose las demás disposiciones del reglamento para que concurran al acto de la rectificación el último domingo de este mes.

Terminada esta sesión tuvo lugar la extraordinaria a que se había convocado al Ayuntamiento, presidida por el señor alcalde, con asistencia de la mayoría de los concejales que integran la Corporación y secretario, señor Moreno, tratándose en ella los siguientes asuntos:

Se dió cuenta del cese que en sus cargos de concejales, y por incompatibilidad, tenían presentada, y aceptada por la Comisión municipal permanente, los tenientes de alcalde don Pedro M. Gómez y don José Reca, y a continuación de la dimisión que, a su vez, presentaron don Fermín Abascal y don Onofre Rubín, si bien la del primero de éstos sólo fué admitida por lo que afecta a su cargo en la Camisión municipal permanente, debido a sus muchas ocupaciones, que le impiden asistir con la asiduidad que se precisa, haciéndose constar el sentimiento de la Corporación por verse privada de tan dignos compañeros, siéndoles admitidas sus renuncias y dimisiones.

Seguidamente se dió lectura a una comunicación del excelentísimo señor gobernador civil de la provincia designando para el cargo de concejales, en las vacantes, por cese, de don Pedro M. Gómez y don José Reca, a los señores don Luis Rodríguez Salmones y don Francisco Rodríguez Solana, designándose una Comisión para recibirlos, y dándoles posesión del cargo, en unión de la bienvenida, el señor alcalde, contestando el señor Rodríguez Solana ofreciendo coadyuvar en pro de los intereses de la ciudad.

Vacantes los cargos de primero, tercero y cuarto tenientes de alcalde, como consecuencia del cese y dimisiones presentadas, se procedió a su elección en votación nominal, siendo designados por 15 votos y una papeleta en blanco: para primer teniente de alcalde, don José Gutiérrez Alonso; para tercero, don Francisco Rodríguez Solana, y para cuarto, don Joaquín Herreros, e igualmente, y por el mismo número de votos: para sustituto del segundo teniente de alcalde, don Paulino Canales, y del cuarto, don Valentín Sollet, siendo nombrados a su vez varios señores concejales para completar las vacantes en las distintas Comisiones del Ayuntamiento, creándose por el señor alcalde una nueva delegación para el servicio de aguas y electricidad, siendo designado para ello el primer teniente de alcalde, don José Gutiérrez Alonso.

Otro de los asuntos de que se trató, y tercer objeto de discusión, se refería a la aceptación de una oferta para adquisición de unos terrenos en La Quebrantada, con destino a la construcción de un grupo escolar. Se dió lectura a los informes de las Comisiones de Hacienda, Fomento y Sanidad, y de los directores del grupo escolar y escuela graduada número 1, de esta ciudad, quienes, con la sola excepción del inspector de Sanidad pecuaria, que informó que, a su juicio, no reunían todas las condiciones higiénicas deseables, los consideraron convenientes para el fin a que se dedican, tanto por su precio como condiciones higiénicas y pedagógicas, acordándose por unanimidad, y con el voto en contra del concejal señor Martínez, de acuerdo con el inspector de Pecuaria, aceptar la oferta de indicados terrenos para la construcción del grupo escolar del Oeste.

También se acordó entablar negociaciones de nuevo con los propietarios de fincas en el Mortuorio, propiedad de los señores de Ruiz de Villa, y otras del excelentísimo señor don Juan Ceballos, por si convinieren las ofertas que de los terrenos de dichos señores, sitos en el Norte de esta población, se hicieren para la construcción de otro Grupo escolar.

Vacantes dos plazas de practicantes titulares y una de la Casa de Socorro, se acordó abrir un concurso para su provisión, con arreglo a las condiciones generales para esta clase de servicios, no admitiendo al concurso a las mujeres, y determinando como méritos preferentes el haber prestado servicios con anterioridad en Hospitales, Casas de Socorro y Ayuntamientos.

Se acordó facultar a la Alcaldía para la ejecución del presupuesto de 1929, y adquisición de uniformes para la Guardia municipal.

Finalmente, se aprobó el expediente de jubilación, por enfermedad, del guardia municipal don Alfonso Cuesta, y de conformidad con el informe de Secretaría, concederle el 60 por 100 de su sueldo.

Un comentario.—Está bien que se acepte la oferta de los terrenos para levantar un Grupo escolar en la parte Oeste de la población; pero creemos que la construcción de aquél y la del que se proyecta en la parte Norte, deben ser simultáneas, pues, indudablemente, tanto los vecinos del Mortuorio como los de La Llama y Caseríos tienen que mandar a sus hijos a escuelas que están todas a gran distancia; justo es, por tanto, que se les atienda, no sólo en esto, sino también en otras cosas, como son arreglo de caminos, saneamiento de riachuelos, etcétera.

BUENA IDEA.—COMIDAS A LOS POBRES

Después de la sesión del pleno, el alcalde hizo saber a los concejales que estaba dispuesto, de acuerdo con el cura párroco y administrador del Asilo, a dar comida diaria mientras estemos en época de tanto frío y escasez de trabajo, a todas las personas que acudieran a la hora del mediodía a dicha santa Casa. Dicha comida será preparada por las mismas monjas.

Todos los concejales aplaudieron la decisión de su presidente y delegaron en él para que hiciese lo que mejor le pareciera en nombre del Ayuntamiento.

En vista de esto, los tres señores arriba citados harán un llamamiento a las personas pudientes, para que contribuyan a tan humanitaria obra, haciéndose saber que las comidas no podrán ser llevadas a los domicilios, sino que habrán de ingerirlas en los comedores que se preparen en el Asilo para este efecto.

DESPUES DEL BALANCE
y durante 15 días
EXTRAORDINARIAS GANGAS
en la CASA CAYON
DE TORRELAVEGA
GRAN ZAPATERIA Y SOMBRERERIA
TELEFONO 150 :: PRECIO FIJO

PROXIMA FUNCION DE LA CORAL

Ha sido señalada la fecha del 25 del mes actual para la función que tiene anunciada la Sociedad Coral. En ella, se nos dice que, además del concierto, se cantarán por los solistas del mismo diversas romanzas, canciones y algunos coros de zarzuelas españolas, y se pondrá en escena por el Cuadro Artístico un juguete cómico.

Tan pronto se ha tenido conocimiento de esa función, han comenzado los encargos de localidades, por lo que se espera que la fiesta, como todas las organizadas por la Sociedad Coral, será un éxito y un lleno completo en el Teatro.

Tendremos a nuestros lectores al corriente de esta función, y les suministraremos todos los detalles referentes a la misma.

CAMARA DE COMERCIO

Ya han dado comienzo en dos salas del nuevo edificio de la Cámara de Comercio las clases de Contabilidad y Taquimecanografía.

Las primeras, a cargo del profesor don Manuel Albarrán, son para chicos, y las segundas, a cargo de la señorita Matilde Jáuregui, para señoritas.

A ambas, que dan comienzo a las siete de la tarde, asisten numerosos alumnos.

Dichas clases son completamente gratuitas y exclusivamente para hijos de comerciantes e industriales o dependientes de los mismos.

Ni que decir tiene que esta labor de enseñanza que prodiga dicha entidad es unánimemente elogiada.

TEATRO.--NO HEMOS PODIDO OIR CANTAR A SAGI BARBA

El martes no pudo cantar Sagi Barba porque, según nuestras noticias, no estaba bien de la garganta.

La Empresa del Teatro, con gran disgusto, puso el consabido cartel, diciendo que por indisposición de Sagi Barba cantaría "La Parranda" el barítono señor Rubio; pero que los espectadores podían devolver las localidades si no estaban conformes, ya que los programas anunciaban al primero.

Pero el público, siempre consecuente, llenó el coliseo y no se cansó de aplaudir al sustituto de Sagi Barba, señor Rubio, que tanto en "La Parranda" como en "Los Gavilanes", obtuvo un ruidoso éxito, viéndose obligado a repetir varios números.

Pero ayer volvió la Empresa a anunciar a Sagi Barba en la obra "La Parranda", que se pondría a las diez de la noche, y nuestra sorpresa fué el leer otro anuncio de la Empresa, al lado de la taquilla del Teatro, que decía: "Por indisposición de Sagi Barba, según certificado facultativo del doctor Palacio, queda suspendida la representación de "La Parranda", anunciada para las diez y cuarto de hoy."

El público se lamentaba de la indisposición de dicho cantante; pero no comprendía por qué la Empresa ha suspendido la función. Hubo muchas personas que no se ocultaron para decir que pagarían más cara la localidad si en lugar de Sagi Barba cantaba el joven y notable barítono señor Rubio, pletórico de facultades.

Deseamos que Sagi Barba cure pronto de su afección; pero, con todo el respeto que nos merece, le aconsejamos que procure no ir a una población donde sólo va a estar dos días, si cuando inicia el viaje comprende que no va a poder cantar, pues es la única manera de no buscar perjuicios.

Decimos esto, porque, sin duda, cuando salió el martes de Santander, ya se sentiría mal de voz, y demasiado sabe él, que "tantos años lleva pisando las tablas", que el público no cree todas las veces en las indisposiciones repentinas de los artistas, y, como es natural, los perjudicados son quienes les contratan y les anuncian.

UN MATRIMONIO

En Campuzano, y ante el virtuoso párroco, don Filiberto de la Encina, contrajeron ayer matrimonio el joven e inteligente empleado de los señores Quijano, de Los Corrales de Buelna, y ex jugador de la Real Sociedad Gimnástica, don Pedro Merino González, y la simpática y bella señorita María Bolado Alvarez.

Muy enhorabuena.

UN NATALICIO

En esta ciudad ha dado a luz una niña doña Aurora Gómez Gutiérrez, esposa de don Valentín Fernández Cuétara.

RAMON PALACIO CURUCHET
MÉDICO
Profesor del Instituto Rubio, de Madrid.
ESPECIALISTA EN GARGANTA, NARIZ Y OIDOS
CONSULTA DE DIEZ A UNA
Mártires, 3, 2.º—TORRELAVEGA

NOTAS TRISTES

A las cuatro y media de la tarde de ayer recibió cristiana sepultura en el cementerio de esta ciudad la virtuosa señora doña Paula Pérez Nebreda, que, como ayer participamos, dejó de existir en el inmediato pueblo de Barreda.

Reiteramos nuestro sentido pésame a toda su afligida familia, especialmente a sus hijos, entre los que se halla nuestro querido amigo don Francisco Crespo, activo e inteligente alguacil del Juzgado de instrucción de esta ciudad.

—A los ochenta y ocho años de edad ha fallecido en Viérnoles doña Joaquina Martínez Gutiérrez, viuda de don Juan Aldaco.

A su desconsolado hijo, don Joaquín, y demás apenada familia, enviamos el más sentido pésame.

DE SOCIEDAD

Procedentes de Denia (Alicante), y a pasar unos días con la distinguida familia de don Cándido Moreno Fernández de la Reguera, secretario de este Ayuntamiento, han llegado las bellísimas señoritas Lola, Rosario y Guillerma Rivero González-Calderón.

EFE-CE

TEATRO PRINCIPAL. Torrelavega. Hoy, jueves, a las 6,45 y 9,45: "El gorila", película en seis actos.

LAS CONSERVAS VEGETALES DE J. DE LA CIERVA
Pronto causarán revolución en Santander

Vioño

PRIMERA MISA

Fué la celebrada el día de Reyes por el joven sacerdote don Benjamín Cianca Ruiz, en la iglesia parroquial del pueblo, donde considerable número de fieles e invitados llenaron el templo, primorosamente adornado para tal fin.

A las diez y media dió principio el santo sacrificio por el nuevo ministro del Señor, actuando de padrino eclesiástico el virtuoso párroco de Vioño, don Pedro Galván de la Torre, oficiando de diáconos los párrocos de Renedo y Zurita, y de padrinos seglares don Javier Cianca y doña Isidra Gómez, tíos del nuevo ordenado.

La parte musical estuvo a corgo de la "Schola Cantorum", del Seminario Conciliar, reforzada por valiosos elementos de la Coral de Santander, cantando la Misa, de Perossi, a tres voces.

Ocupó la sagrada cátedra el profesor de Sagrada Escritura, del Seminario, don Federico Revilla, teniendo pendiente al público de su arrebatadora elocuencia durante una hora.

EL BESAMANOS

Centenares de personas desfilaron ante el joven sacerdote, por cuya causa el acto fué de mucha duración, terminando a más de la una la función religiosa, encaminándose los invitados después al

BANQUETE

Suculento, variado y abundante en extremo, fué el menú servido por doña Pilar Villar; los profesionales del arte culinario así lo proclamaron.

De entre los setenta y seis comensales asistentes a la comida, recordamos los nombres, además de los ya citados, de don Ezequiel Cianca y doña Hipólita Ruiz, padres del misacantano; los de sus hermanos, don Antonio, Epifanio, Casimiro, Herminio, Bernardino, Aurora, Aquilina, Soledad y Milagros.

Don Cecilio Bermejo, en representación del director de Vidriera Mecánica del Norte, don Alfredo Caparrini; don Andrés Estrada, don Tomás Ruiz, don Agapito Fernández, don Victoriano Gorostiaga, don Adolfo Revuelta, don Federico Martínez, don Ernesto García y don Bernardo Herrán; señoras doña Victoria Ruiz, Pilar Salmón, Margarita Cianca y Visitación Jara; señoritas Elena, Manolita, Gloria, Tasia, Julia, etc. etc.; doña Ana Rivas, maestra nacional, y su esposo, don Aquilino García; corresponsal de EL CANTABRICO, e interminable lista de compañeros y amigos del misacantano.

A los postres, el joven solista de la Coral, don Guillermo González, y otros, entonaron admirables composiciones, que endulzaron el espíritu y ayudaron a hacer la digestión.

ENFERMOS

Se hallan enfermos de alguna gravedad nuestros buenos amigos don José rón. Hacemos votos por su pronto res- Muela Mirones y don Eugenio-, Caldetablecimiento.

DE FUTBOL

Como estaba anunciado, el pasado domingo jugó el equipo local, Vimenor, el último partido de campeonato, de su serie, enfrentándose con el Athlétic Montañés, en cuyo encuentro venció, en buena lid, por 6-1, lo que le vale quedar subcampeón y haber demostrado táctica y resistencia futbolísticas como pocos.

Que en la serie B escalen la cima de la victoria, jugando con nobleza, como lo han hecho en la C.

EL CORRESPONSAL

BICICLETAS, MOTOCICLETAS, GRAMOFONOS Bicicletas RUIZ, FAVOR, LAPIZE. Motos INDIAN, FAVOR. Gramófonos MERMOD, el primer instrumento musical. Taller para reparación de bicicletas, motos y gramófonos. Accesorios. Precios más baratos que nadie. CASA RUIZ, Arcos de Dóriga, 5.

MUEBLES COMPAÑIA, 22 MATA TAPICERIA SANTANDER

EL CANTABRICO Hotel y Restaurant
SERVICIO MODERNO
PARA BODAS Y BANQUETES

Castro Urdiales

VELADA TEATRAL PARA LAS CANTINAS ESCOLARES

Organizada por la Comisión que con inusitado celo e interés preside el reputado médico don Cesáreo Urculo y realiza la caritativa acción de proporcionar alimento a centenares de niños pobres, se celebró ayer tarde una velada teatral, a la que cooperaron distinguidas señoritas y varios jóvenes estudiantes y otros elementos, y asimismo la notable Banda municipal y orquesta del maestro Aznar.

El teatro estuvo casi lleno, y la boca del telón estaba adornada con exquisito gusto, que denunciaba la intervención de manos femeninas.

En nuestra ciudad, desde que nos asomamos a ella casi niños aun, siempre conocimos buenos elementos intérpretes del arte de Talía en sus distintos matices, pues tanto el juguete cómico como el drama y alta comedia obtuvieron acabada interpretación. Y en el género lírico, ahí está nuestra Sociedad Coral, que hizo desde "Los descamisados" hasta "La verbena de la Paloma" y "Molinos de viento". Nuestro pueblo, pues, produce artistas hasta para más elevadas manifestaciones artísticas.

Ayer vimos en el escenario gente nueva, y realmente salimos encantados de la velada.

Se puso en escena una tragicomedia grotesca de Arniches, titulada "La locura de don Juan", que hizo pasar un rato agradable a la numerosa concurrencia.

El conjunto del elenco resultó admirable, no sólo por la labor de los artistas, sino también por la presentación de la obra, que lo estuvo con toda propiedad. Nuestro aplauso más fervoroso para el director artístico, Manolo de Iraolagoitia.

Las bellísimas señoritas debutantes, María Elvira Echavarría, Elvira Pico y Pilarín Domingo, demostraron aptitudes excelentes de actor, y Pepe lides teatrales. Su trabajo mereció unánimes elogios. Tory y Pilarín Díaz estuvieron a la altura de sus bellísimas amiguitas.

Paco San Antonio, protagonista de la obra, confirmó una vez más sus aptitules excelentes de actor, y Pepe Zapatero, que ya ha terminado la carrera de Medicina con las más altas calificaciones y obtuvo recientemente el premio extraordinario, lo que revela su talento, fué el actor ponderado de siempre, sobrio, justo, en una palabra, insuperable. Arturo Dúo, a quien vimos por segunda vez en las tablas, incorporó el personaje con gran justeza, dando la sensación realista que exigía su importante papel. Lalo Rucabado, Daniel Grijalba, Antonio Zapatero y Manuel María Díaz, discretísimos en el conjunto y demostrando que poseen vis cómica.

A continuación se sorteó un bonito cuadro, que el notable pintor montañés Ricardo Bernardo, estimado amigo nuestro, con quien los castreños tenemos pendiente una deuda de gratitud, regaló el pasado año para este caritativo fin, correspondiendo al número 1.692.

Y terminó el espectáculo con la ejecución, por la Banda municipal, del "Minuetto", de Bolzoni, y la obertura "Francia", de Buot, que obtuvieron una interpretación irreprochable, siendo muy aplaudida y felicitadísimo el maestro Altuna.

Una fiesta simpática, de la que todos salimos complacidísimos.

REGRESO A LA CAPITAL

Después de haber pasado unos días entre nosotros, en viaje de novios, acompañado de su esposa, ha regresado a Santander, a reanudar sus labores, nuestro querido amigo Tomás Colina, deseando al novel matrimonio todo género de dichas en su nuevo estado.

EL CORRESPONSAL

EL PAPEL DE FUMAR
Zig-Zag
Es el preferido por los fumadores por su excelente calidad.
15 cts. librito EN TODA ESPAÑA

Reinosa

VAMOS CREYENDO QUE VIVIMOS EN PLENA SIBERIA, SI COMPARAMOS LA TERRORIFICA TEMPERATURA

No podemos ser envidiados por nadie si decimos verdad en cuanto a la importancia de la última nevada, de la que aun quedan notas para que vengan a comprobar su exactitud cuantos ausentes crean que exageramos la nota terrorífica que nos ha proporcionado la calidad y cantidad de nieve, de la que, a juzgar por la frescura del tiempo que la sucede, no nos libraremos en todo el mes primero del año, al que los antiguos bautizaron con el remoquete de "Enero, caballero". Sí, sí; ya, ya, diremos nosotros, contemplando el panorama y resistiendo la temperatura "de dieciséis grados bajo cero" que hemos disfrutado durante la madrugada del día 9 de [illegible] hasta muy cerca del mediodía del mismo.

La fuerte helada que cayó durante la noche nos hizo ver en todos los cristales de todas las casas de la ciudad una figura de aspecto precioso, con su color esmerilado; ningún artista que quisiera hacer dibujos sobre un vidrio pintado de blanco podría pintar las figuras que la Naturaleza dejó grabadas sobre los cristales de ventanas, balcones y galerías de todas las viviendas de la ciudad.

Era natural que esto sucediera, cuando más tarde pudimos comprobar que en la Estación meteorológica, a cargo de nuestro buen amigo don J. Francisco Hernández, se confirmó que dentro de la garita, el termómetro marcaba "trece grados" bajo cero, comprobándose también que la formidable helada había sido acompañada de una densa niebla.

El terreno espaleado formaba una capa helada, que hacía el tránsito peligrosísimo, registrándose algunas caídas —muchas— que, afortunadamente, no proporcionaron más que sendos sustos y una advertencia para caminar con el cuidado de los ciegos.

EL PRESUPUESTO MUNICIPAL AUMENTA CONSIDERABLEMENTE, LO QUE DEMUESTRA EL PROGRESO Y RIQUEZA DE LA CIUDAD

En una de nuestras recientes crónicas brindábamos a nuestros lectores un extracto de cifras sobre la importancia de nuestros presupuestos, y quiso la fatalidad que no llegasen a la Redacción ni se sepa aún el camino que tomaron aquellas notas, que hubieran sido más oportunas por el resto de las noticias que las acompañaron; pero, como nunca es tarde si la dicha es buena, nos proponemos, sin hacer comparaciones ni comentarios, reseñar las cifras totales del presupuesto municipal que regirá el presente año.

El capítulo de Ingresos se compone con arreglo a la confección que determina el Estatuto municipal, y también se hacía con la antigua ley de nueve capítulos, cuyas partidas suman un total de pesetas 430.293'05.

Los once capítulos de gastos generales suman 407.735'46 pesetas, y el número 8, llamado de Imprevistos, y que también lo es siempre de nivelación entre la masa global de los Ingresos, con los gastos, es de 22.557'59 pesetas. Por lo expuesto, el presupuesto ordinario de nuestro Ayuntamiento alcanza la respetable cifra de 430.293'05 pesetas, siendo el mayor de los conocidos, con aumento de gran importancia.

NOTAS DE SOCIEDAD

De Santander llegó el joven alumno del Colegio de San Sebastián, don Rodrigo Arzola.

—Para Madrid salió hoy nuestro estimado amigo don Adolfo G. Fernández, su bella esposa y sus monísimas hijas, Pepita y Chelo.

—Para El Escorial, los simpáticos hijos de nuestro buen amigo don Emilio del Valle, Román, José y Eduardito.

—De Madrid, regresó el culto farmacéutico don Francisco G. Morante y su distinguida esposa, doña Luisa Bances de G. Morante.

LETRAS DE LUTO

Acompañamos en su dolor por la pérdida de una hija de corta edad a nuestro convecino y amigo don Rufino Salceda, a quien el infortunio le da un nuevo golpe, arrebatándole en pocos meses dos de sus queridísimos hijos. Que nuestro sincero pesar llegue también a la amantísima madre y a todos los demás familiares.

—A los cincuenta y dos años ha fallecido Avelina Antón del Pino, esposa de nuestro convecino, el conocido oficial zapatero, don Pedro González Gutiérrez, a quien su esposa le deja con cinco hijos.

Reciba el amigo Pedro y su familia mi sincero pésame, por su irreparable desgracia.

EL CORRESPONSAL

Reocín

SUSCRIPCION A FAVOR DE PEDRO ALVARO Y GABINO RIAÑO

Suma anterior, 2.129,95 pesetas.

Recaudado por Fernando Cipitria en el taller de la Real Compañía Asturiana: Don Felipe González, 5 pesetas; don Antonio Munárriz, 5; don Beltrán Gómez, 5; don Pantaleón Llano, 5; don José Leñero, 3; don Angel Llano, 2; don Angel Zunzunegui, 2; don José Oreña, 2; don Jesús Leñero, 2; don Cipriano López, 2; don Alejandro Palencia, 2; don Antonio Pérez, 1; don José María Maray, 1; don Julio Alvarez, 1; don Manuel Gutiérrez, 1; don Federico Ruiz, 1; don Valeriano Casado, 1; don Cándido López, 1; don José Velasco, 1; don Ignacio Herrera, 1; don Segundo Asúa, 1; don Pedro Díaz, 1; don Emilio Martín, 1; don Antonio Zabala, 1; don Delfín Posueta, 1; don Mariano de la Fuente, 1; don Beltrán López, 1; don Rogelio Pérez, 1; don José Peña, 1; don Bernardo Burgués, 1; don Gregorio Martínez, 0,50; don Salustiano Pérez, 0,50; don Anselmo Bada, 0,50; don Benjamín Solórzano, 0,50; don Antonio Bouzán, 0,50; don Nicanor Zunzunegui, 0,50; don Ramón Zunzunegui, 0,50; don Valentín Obeso, 0,50; don Agustín Burgués 0,50; don Beltrán López, 0,50; don Vicente Castro, 0,50; don Manuel Martín, 0,50; don Ramón Cantalapiedra, 0,50; don Benjamín Cruz, 0,50; don Emilio Egris-

M.E.C.D. 2017

Ruiza, 0,50; don Joaquín Zabaleta, 0,50; don José Arischabala, 0,50; don Ramón Ruiz, 0,50; don Baldomero Díaz, 1, y don Justo Orúe, 0,25.

Cobrado por Daniel Balbás: Don David Alvaro, 2 pesetas; don Manuel Piñera, 2; don Teodoro Santamaría, 2; don Pedro López, 1; don Angel Marañón, 1; don Arsenio Alonso, 1; don Angel Crespo, 1; don Arturo Montes, 1; don Manuel Crespo, 1; don Darío Torrecilla, 1; don Alfredo Sáiz, 1; don Amador Bustamante, 1; don José Cortiguera, 1; don Daniel Balbás, 1; don Adolfo Rubio, 1; don Ignacio García, 1; don Hermógenes Velasco, 1; don José Pérez, 1; don Benito Sánchez, 1; don Antonio Gutiérrez, 0,50; don Andrés Fernández, 0,50; don Jesús Ruiz, 0,50; don Felipe Vicario, 0,50; don Ricardo Gómez, 0,50, y don José Laviz, 0,50.

Entregado en el Centro Obrero Minero: Don Jacinto Calleja, 2 pesetas, y don Sixto Obrador Alcalde, estudiante de Medicina, 2 pesetas, que correspondió de premio de reintegro a las dos pesetas que regaló de lotería para el sorteo de Navidad.

Total, 2.223,20 pesetas.

DE SOCIEDAD

Terminadas las vacaciones de Navidad, salió para Beranga don Benito Ortega, maestro de Primera Enseñanza.

—También regresaron a esta localidad doña María G. de Francés, don Emilio Fernández y don Pedro F. Liquete, profesores de la Real Compañía Asturiana.

ACCIDENTE SENTIDO

Ha sido muy sentido en esta localidad el accidente ocurrido el domingo último a Antonio Güemes, operario de la Real Compañía Asturiana, pues en Reocín cuenta con muchos compañeros de trabajo.

EL CORRESPONSAL

Laredo

MOVIMIENTO DEMOGRAFICO

Durante el pasado año 1928 se han inscripto en el Registro civil 191 nacimientos, 139 defunciones y 26 matrimonios.

ASUNTOS MUNICIPALES

Este Ayuntamiento saca a concurso por el plazo de treinta días, a contar desde el 9 del corriente, las plazas de practicante y comadrona, con el haber anual de 500 pesetas cada una, según dispone el artículo cuarto de la real orden del Ministerio de la Gobernación, número 1.352, de diciembre último.

Los que se crean con derecho a solicitarlas, presentarán sus instancias en la Secretaría de este Ayuntamiento.

REQUISITO LEGAL

También advierte a los comerciantes e idustriales la obligación que tienen de presentar en la Alcaldía el libro de ventas sin demora alguna, para evitarles las sanciones a los contraventores de lo dispuesto en la ley.

SUBASTA

El domingo próximo, día 13, a las doce de la mañana, se celebrará en el salón de actos de la Casa Consistorial la subasta de los pastos de las Alamedas, para ganado lanar, bajo el tipo de 500 pesetas.

EL CORRESPONSAL

Intereses generales.

LA IMPORTACION DE CEBA

Con motivo de la prolongada sequía del pasado año, por la línea del ferrocarril del Norte están importándose muchos miles de sacas de paja con destino a la alimentación del ganado.

El valor de la ceba importada por los ganaderos montañeses representa, hasta ahora, una cantidad de miles de duros muy respetable.

AMPLIACIONES INDUSTRIALES

Por el Consejo de Economía Nacional (regulador de la producción) ha sido autorizada La Constructora Montañesa, de Santander, para sustituir en su fábrica de aparatos de pesar varias máquinas, ampliando el local.

También han sido autorizados los Talleres de Astillero para construir aviones tipo Junkers. Esta autorización lleva el informe favorable de la Dirección de la Aeronáutica Militar.

DESPIDIENDO AL AÑO

En los salones del Centro Montañés, de la Habana, se ha celebrado una hermosa fiesta para despedir al año viejo.

Al festival concurrieron distinguidas damas de la colonia montañesa y muchos comprovincianos conocidos.

Durante la velada se rifaron preciosos regalos entre las señoras y señoritas, y fueron delicadamente obsequiados los caballeros.

La nota más saliente fué el adorno del salón, hecho con profusión de las clásicas uvas.

BOLSAS

DE MADRID

	Día 8	Día 9
Interior F	75 15	75 15
— E	75 15	75 15
— D	75 15	75 10
— C	75 35	75 10
— B	75 35	75 10
— A	76 00	75 60
— G y H	75 15	75 00
Exterior (partida)	00 00	00 00
Amortizable 1920 F	95 50	00 00
— — E	95 50	95 25
— — D	95 50	95 25
— — C	95 50	95 25
— — B	95 50	95 25
— — A	95 50	95 25
— 1917	94 00	93 60
— 1926	102 00	102 25
— 1927 (con impuesto)	91 75	91 25
— — (sin impuesto)	102 00	101 75
CEDULAS		
Banco Hipotecario 4 %	93 75	00 00
— — 5 %	101 00	101 00
— — 6 %	114 25	114 50
Banco de Crédito Local 6 %	101 50	101 50
— — 5 1/2 %	99 00	99 00
ACCIONES		
Banco de España	586 00	587 00
— Hispano Americano	000 00	000 00
— Español de Crédito	425 00	426 00
— Central	000 00	000 00
Tabacos	238 50	239 50
Azucareras (preferentes)	000 00	000 00
Telefónicas	101 75	102 00
Norte	624 50	628 00
Alicante	592 00	595 00
OBLIGACIONES		
Azucareras, sin estampillar	00 00	00 00
Alicante 1.ª	339 00	340 00
Norte 1.ª	00 00	77 50
Asturias 1.ª	73 75	00 00
Norte 6 %	000 00	000 00
Asturiana de Minas	000 00	000 00
Hidroeléctrica Española 6 %	000 00	000 00
Cédulas argentinas	2 70	2 68
Francos (París)	24 05	24 05
Libras	29 73	00 00
Dollars	6 125	6 25
Marcos	00 00	00 00
Liras	00 00	00 00
Francos suizos	000 00	000 00
— belgas	00 00	00 00

(Información de. Banco de Santander.)

EL CANTABRICO
APARTADO 20.
TELEFONOS:
REDACCION, NUM. 2110
ADMINISTRACION, NUM. 3571.

DE BILBAO

ACCIONES	Día 9
Banco de Bilbao	»
Banco de Vizcaya	1.955
F.-C. Santander-Bilbao	»
F.-C. de La Robla	585
F.-C. Vascongados	»
Electra de Viesgo	590
Hidroeléctrica Española	210
Hidroeléctrica Ibérica	670
Minas del Rif (N)	»
Cantábrica de Navegación	»
Marítima del Nervión	»
Marítima Unión	»
Naviera Sota y Aznar	1.225
Vasco Cantábrica de Navegación	»
Comp.ª de Seguros «La Aurora»	460
Altos Hornos de Vizcaya	»
Duro Felguera	77 50
Papelera Española fin	189
Unión Resinera Española	88
Unión Españ.ª de Explosivos fin	1.130
Siderúrgica Mediterráneo	127
Petróleos	147 50
OBLIGACIONES	
F.-C. Santander-Bilbao, 4 %	»
Id. id. 5 %	»
Electra de Viesgo, 5 %	»
Id. 6 %	»
Hidroeléctrica Ibérica, 5 % 1921	93
Id. 6 %	»
Hidroeléctrica Españ.ª, 5 %	»
Id. 6 %	»
Hispano Americano de Electricidad	»
Altos Hornos Vizcaya, 6 %	»
Unión Resinera Española 6 %	»
Siderúrgica Mediterráneo	»
Telefónicas	102 25

(Información del Banco de Santander.)

Cotización local.

FONDOS PUBLICOS

Deuda amortizable, 3 por 100, 1928, a 74'90; pesetas 10.000.

Idem, 5 por 100, 1927, sin impuesto, a 102'10; pesetas 5.500.

Idem, 5 por 100, 1927, sin impuesto, E, a 101'70; pesetas 25.000.

Deuda interior, 4 por 100, a 74'95; pesetas 26.000.

Cédulas del Banco Hipotecario, 5 por 100, a 100'25; pesetas 5.000.

Deuda interior, 4 por 100, a 75'60; pesetas 11.500.

Deuda amortizable, 5 por 100, 1927, con impuesto, a 92'10; pesetas 80.000.

Idem, 5 por 100, 1917, a 93'70; pesetas 7.000.

Idem, 3 por 100, 1928, a 75; pesetas 3.000.

ACCIONES

Electra de Viesgo, a 588 pesetas una; 40 acciones.

OBLIGACIONES

Electra de Viesgo, 5 por 100, a 93'50; pesetas 3.000.

Compañía Trasatlántica, 6 por 100, a 100'20; pesetas 6.500.

Electra de Viesgo, 5 por 100, a 93'50; pesetas 4.000.

Idem, 5 por 100, a 93; pesetas 10.000.

Ferrocarril de Santander a Bilbao, 1900, a 83; pesetas 35.000.

Constructora Naval, 5 y medio por 100, a 101; pesetas 6.000.

Santander, 9 de enero de 1928. — El adjunto de turno, Fernando Alvarez de Miranda.

DE BARCELONA

	Día 8	Día 9
Interior (partida)	75 45	75 70
Amortizable 1920 (partida)	95 20	95 45
— 1917 —	93 85	93 90
— 1926 —	102 00	000 00
— 1927 (con impuesto)	91 80	91 80
— (sin impuesto)	102 00	102 10
Acciones Norte	125 50	126 05
— Alicante	118 50	119 00
— Andaluces	89 50	89 80
Obligaciones Norte, 1.ª	77 25	77 35
— — 6 %	104 50	104 75
— Asturias, 1.ª	73 75	73 75
— Valencianas-Norte	102 00	000 00
— Alicantes, 1.ª	70 50	71 15
— — 6 %	103 50	103 50
— Andaluces, 1.ª 3 % fijo	00 00	70 65
— — 6 %	102 00	102 00
— Trasatlánticas, 5 1/2 1925	101 00	000 00
— Surias, 7 %	102 00	000 00
Francos (París)	24 10	24 10
Libras	00 00	29 775
Marcos	1 465	1 465
Dollars	6 135	6 1375
Francos suizos	118 25	118 25
— belgas	85 65	85 65
Liras	32 25	32 25
Florines	00 00	00 00

(Información del Banco de Santander.)

ROYALTY
GRAN HOTEL — CAFE — RESTAURANT de JULIAN GUTIERREZ
Máquina americana "Omega", para la producción del Café Express.—Mariscos variados.—Servicio elegante y moderno para bodas, banquetes, etc.

Nueva Montaña

Sociedad Anónima del Hierro y del Acero de Santander.

Por acuerdo del Consejo de Gobierno y Administración, desde el 25 del corriente se pagará, con deducción de los impuestos vigentes, previa la presentación de los títulos o sus resguardos, en esta Sucursal del Banco de España, en el Banco Mercantil y en el Banco de Santander, un dividendo de DOS Y MEDIO POR CIENTO a cuenta de los beneficios de 1928.

Santander, 10 de enero de 1929. — El presidente del Consejo de Gobierno y Administración, Victoriano L. Dóriga.

ESPECTACULOS

TEATRO PEREDA.—A las seis y media, "La Lola"; a las diez y cuarto, "Un alto en el camino".

GRAN CINEMA. — De seis y media a diez (admisión de cupones): "El sol del paraíso", por Bárbara Betford, y la graciosa cómica "Un niño zangolotino".

SALON REINA VICTORIA.—De seis y media a diez: reposición de la gran superproducción "La moderna Dalila", y la cómica "Ensueño de Nemesio".

CINE POPULAR REINA VICTORIA. De cinco y media a once, programa monstruo: "Sin rumbo en la vida", seis partes, por Cayena; "La moderna Dalila", ocho partes, y la cómica "Ensueño de Nemesio", dos partes. — General, 0'10.

PABELLON NARBON. — De seis a once: "La herencia misteriosa", por Hoot Gibson, seis partes; "El sol del paraíso", siete partes, y la cómica "El niño zangolotino", dos partes.

CINEMA DE BONIFAZ.—A las cuatro, a 0'10: "El hijo perdido".— Desde las seis a diez: "La tercera llamada".

MARITIMAS

EL "CLAUDIO LOPEZ"

Procedente de Manila y escalas, llegó en la mañana de ayer a este puerto el vapor de la Compañía Trasatlántica "Claudio López".

Después de desembarcar la carga general que conduce para Santander, zarpará hoy con rumbo a Bilbao.

SITUACION DE LOS BUQUES DE ESTA MATRICULA

Vapores de Francisco García:
"Magdalena R. de García", en Barcelona.
"Antonio García", en San Esteban de Pravia.
"Francisco García", en Santander.

Vapores de Luis Liaño (S. en C.):
"José", en viaje de Gante a Tyne.
"Esles", en Burdeos.
"Cantabria", en Ayr.

Vapores de Angel F. Pérez:
"Emilia S. de Pérez", en Argel.
"Alfonso Pérez", en viaje de Vancouver a Leixoes.

Vapores de la Compañía Santanderina de Navegación:
"Peña Labra", en Bilbao.
"Peña Rocías", en Bilbao.

EL TIEMPO

Parte del Semáforo:

"Viento Estsudoeste flojo. Mar llana. Cielo con celajes. Horizonte despejado."

Telegrama del Observatorio Central:

"No es de esperar cambio importante del tiempo en veinticuatro horas."

MAREAS PARA HOY

Pleamares: 3'11 m. y 3'28 t.
Bajamares: 9'27 m. y 9'45 t.
Coeficiente medio: 68 m. y 70 t.
(Para obtener la hora local hay que restar quince minutos.)

SERVICIO DE TRENES

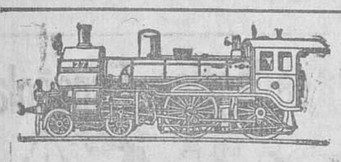

SANTANDER-MADRID

Salidas:
Rápido 9,50
Correo 18,10
Mixto 7,20
Tranvía (Bárcena) 15,45

Llegadas:
Rápido 19,55
Correo 8, 5
Mixto 18,40
Tranvía (Bárcena) 9,35

SANTANDER-BILBAO

Salidas:
Correo 8,15
Exprés (Hendaya) 13
Correo 14,40
Discrecional 17,40

Llegadas:
Correo 11,12
Exprés 12,24
Correo (Hendaya) 18, 8
Discrecional 21,17

TREN PROVINCIAL
Salida (hasta Marrón) 18,45
Llegada (de Gibaja) 9,41

SANTANDER-LIERGANES

Salidas:
Correo 8,55
Idem 12,15
Discrecional 15,15
Idem (con trasbordo en Orejo) 17,40
Idem 20,35

Llegadas:
Discrecional 8,23
Correo (con trasbordo en Orejo) 11,12
Correo 13, 8
Idem 15,23
Discrecional (con trasbordo en Orejo) 18, 8
Idem 20, 4

SANTANDER-ASTILLERO

Salidas:
Trenes tranvías 10,15
— 13,10
— 15,50
— 17, 5
— 19,30
— 21,40

Llegadas:
Trenes tranvías 11,50
— 14,50
— 16,52
— 18,32
— 20,56

SANTANDER-ONTANEDA

Salidas:
Correo 7,38
Idem 11,30
Discrecional 14,20
— 18

Llegadas:
Discrecional 8,45
Correo 13,18
Idem 16, 8
Discrecional 19,50

SANTANDER-OVIEDO

Salidas:
Correo rápido 8,20
Idem 13,30

Llegadas:
Correo rápido 16,25
Idem 20,53

SANTANDER-LLANES

Salidas:
Correo 16,15

Llegadas:
Correo 11,21

SANTANDER-CABEZON DE LA SAL

Salidas:
Correo 7,30
Tranvía 11,50
Mixto 19,15

Llegadas:
Discrecional 9,21
Tranvía 12,53
Mixto 15,39
(Domingos y días festivos.)

SANTANDER-TORRELAVEGA

Salidas:
Discrecional 14,30

Llegadas:
Discrecional 20,25

ESTUFAS A PETROLEO Las mejores, las más prácticas y las más económicas, se venden
CASA GILARDI : BECEDO, 11, SANTANDER

Adelfa Pila
PROFESORA EN PARTOS Y MASAJISTA
Consulta de 3 a 4
Concordia, 7 triplicado.-Teléf. 2284

COMPAÑIA DEL PACIFICO -:- LINEA DE CUBA
Próximas salidas del puerto de Santander.
PARA HABANA
1929.—20 ENERO, vapor OROPESA
3 FEBRERO, — ORBITA
17 FEBRERO, — OROYA
siguiendo vía CANAL DE PANAMA a Cristóbal (Colón), Balboa (Panamá), Callao, Mollendo, Arica, Iquique, Antofagasta, Valparaíso y otros puertos de Perú, Chile y América Central.
ADMITEN PASAJEROS DE 1.ª, 2.ª Y 3.ª CLASE Y CARGA
Precio en 3.ª clase con destino á HABANA (incluído impuestos)
PESETAS 555,25
Estos buques disponen de camarotes, salón, comedor y amplias cubiertas de paseo para los pasajeros de tercera clase.
Para más informes dirigirse a sus agentes en Santander
HIJOS DE BASTERRECHEA
Paseo de Pereda, número 9.—Teléfono 3441.
TELEGRAMAS Y TELEFONEMAS: "BASTERRECHEA".

SECCION DE ANUNCIOS CORTOS POR PALABRAS

INSPIRADOS en el noble deseo de serles útiles, les ofrecemos el nuevo cristal "Suprem", que le permite ver a todas distancias, sin cambiar su gafa. Es la más novedad entre todas. Casa de J. García (óptico). Teléfono 2121.

PROPIETARIOS. — La Sección Administración de fincas de la Cámara de la Propiedad se encargará en condiciones ventajosas, de administrar vuestras casas.

PASTILLAS "BONALD", cloro-boro-sódicas, mentol y cocaína: boca, garganta, tosses; preventivas de la gripe. De venta: droguería Pérez del Molino y farmacias.

MAQUINAS DE ESCRIBIR, Reparaciones, taquigrafía, mecanografía y escritos de toda clase de documentos, a domicilio. Blanca, 6.

BASCULAS y balanzas, construcción garantizada. Ventas al contado y a plazos. Departamento especial de reparaciones. Constructora Montañesa, calle Federico Vial; teléfono 1445.

DOS PIROMETROS de uno a quinientos grados esfera forma reloj, con dos metros varilla de acero cada uno para ser montados independientes del horno, se venden. Razón Administración.

SE ALQUILA local para taller informarán, Padilla, 28 (escritorio).

AVISO AL PUBLICO. — Muebles nuevos, Casa Martínez. Más barato, nadie. Para evitar dudas, consulten precios. Juan de Herrera, 2.

"SOLDADITO ESPAÑOL". — Oiga este nuevo disco de impresión eléctrica, de gran actualidad. Ortega, óptico, Burgos, 1.

ENCUADERNACION. — Pastas españolas. Albumes sin costura. Fotografía. Protocolos. Archivadores. Devocionarios. Arreglo bibliotecas. Daniel González, San José, 5.

PIANOS. — Le garantizamos una economía de 250 a 1.000 pesetas en la adquisición del piano que precisa usted. Tenemos las marcas de mayor garantía mundial; díganos la que le interesa y le daremos un precio ventajosísimo, puesto en su domicilio. Escriba a Casa Viena-Muebles, Oviedo.

MAQUINAS de coser. — Ocasión: "Singer", desde 75 pesetas, garantizadas cinco años. Unico taller reparaciones todos sistemas. Atarazanas, 3, relojería Martínez.

SE VENDE comedor. Razón: San José, 16, segundo centro.

REVENDEDORES.—Láinz cotiza paquetes hojas afeitar, como las mejores, a peseta. Botones pasta, peseta gruesa; boquillas, 0'15; paraguas señora, caballero, 2'75. Regala preciosos almanaques.

"HUDSON", coupé, 7 asientos, a toda prueba, se vende, barato. Informarán, Exposición Fiat, Muelle, 17.

ALQUILO, amueblados, hotelito Sardinero y piso ciudad, muy soleados. Rasilla, doctor Madrazo, 2 duplicado (portería).

CALZADOS para agua, garantizados. Zapatos piso goma, 12, 15, 18 pesetas. Zapatillas paño, dos pesetas. "La Mía", Santa Clara, 2.

MUEBLES. — Debe adquirir los que necesite en nuestra Casa, donde los hallará muy baratos, por fabricarlos en nuestros talleres. Casa Maté, Alameda Primera, 26.

CHORIZOS Villarcayo, de la acreditada Casa José Uriarte. Dirigid sus pedidos a Justo Boldán, San Celedonio, 12, segundo; teléfono 2101.

ALQUILO primer piso, amueblado, muy económico, y casa amueblada, en la aldea. Tigera, Hernán Cortés, 8, 4.°

GANADEROS.— En los almacenes al por mayor y menor de Vicente Sierra Secada encontraréis economía y buena calidad en toda clase de piensos y forrajes. Rubio, número 4; teléfono 2705. Maíz Plata por partidas y vagones.

SE ALQUILA chalet, con garaje, calefacción, jardín y huerta, en Torrelavega. Informará la Casa Cayón.

"LA PREFERIDA" vende, más baratos que en fábrica, toda clase de muebles nuevos. Visitadla y os convenceréis. Angel Maté, Burgos, 10.

SEÑORAS.—Modista de sombreros. Confección y arreglos de toda clase. San José, 1 duplicado, primero izquierda. Precios económicos.

SI NECESITA trincheras, paños, paraguas, géneros de punto, recomiendo visite la Antigua Casa Baraja, Ribera, 13. Precios de fábrica.

ARRIENDO casa, con terreno, en avenida Alonso Gullón. Informes, esta Admón.

MAQUINA "Singer", buen estado y presentación, toda prueba y garantía, vendería en 100 pesetas. Vargas, 17, 3.°

GRAN PENSION moderna. Estables, precios económicos. Trato familiar. San Francisco, número 29, segundo.

"EL MOLINO". — Harinas, cereales y abonos químicos. Almacén "El Molino", Cabezón de la Sal.

RADIOTELEFONIA.—Reparamos, transformamos toda clase aparatos. Completa garantía nuestros trabajos. "Electra Corman", Calderón, 11, teléfono 2370.

PROXIMO Torrelavega, arriendo finca 387 carros, casa, cuadras, pajar. Informes, Administración.

ALQUILANSE locales para oficina o consultorio; precios baratos. Atarazanas, 12, entresuelo, de nueve a una y de tres a siete.

POR CESE de negocio, vendo, con 50 % de rebaja, los muebles-enseres pertenecientes al "Bar Asturiano", Peso, número 4.—Santander.

ESTUFAS PETROLEO desde cinco duros. Las mejores L. del Barrio y Compañía.

VENTA de casa y huerta, en buenas condiciones, en el pueblo de Ceceñas. Informarán en esta Administración.

SE ARRIENDA, en Cabezón de la Sal, un local inmediato a la estación del ferrocarril, con fuerza hidráulica, propio para instalar en él una industria. Informarán, Lope de Vega, 2 duplicado, primer piso.—Santander.

LAS SEÑORITAS que deseen aprender el mejor sistema de corte y confección, acudan a Concordia, 24, primero, pues es la única Casa que enseña breve y prácticamente.

AYUDANTA de camarera se necesita. Inútil presentarse sin buenas referencias. Informará Hotel Ignacia.

OCASION.—Vendo "Renault" 6 HP., abierto, toda prueba, y caja camioneta "Ford", baratísimo. Cambiaría por cerrado. Fidencio Pérez, Gama.

ACADEMIA COMERCIAL. — Colegio-Academia, San Francisco, 31, cuarto. — Primera Enseñanza, preparación Instituto - Comercio, Contabilidad, Mecanografía, Idiomas. Profesorado titular.

VENDO chalet económico, con jardín, en Perines; facilidad pago. Informan, Primero de Mayo, 16, segundo izquierda, de una a tres.

CONTABLE competente y con conocimientos de francés e inglés, se ofrece para trabajar por las tardes. Dirigirse a S. T., a esta Admón.

EN TRECEÑO, barrio de Gualle, vendo casa con cuadra y pajar, con doscientos cincuenta carros de tierra. Informará Servando González.

JOSE M. BALBAS, Callista diplomado de la Escuela de París.— Blanca, 32, principal. Teléfono 1489. — Cruz Roja, martes y jueves.

COOPERATIVA de Funcionarios Públicos. — El domingo, 13, a las diez en primera convocatoria y a las once en segunda celebrará esta Sociedad la primera junta general que previene el reglamento, en los locales de su propiedad.

REPRESENTANTES necesito en algunas provincias, solventes y activos, para negocio nuevo en España, de mucha venta y utilidad. Informes: Señor Langre, Hotel Suiza, B, Sardinero.

SE HACEN y arreglan colchones de muelles, dentro y fuera de la población. Avisos: Muelle, 9, Semillas.

SE VENDEN cuatro peroles, cobre, confitería; un biombo pintura; baúl-armario, caja viajante, Historia de España, La Fuente, en lujo; varios libros, seis teléfonos habitaciones, dos cuadros eléctricos, un bombillón y objetos antiguos. Arrabal, 17, 1.°

VENDO dos máquinas de coser, "Singer", en muy buen estado. Calle de Madrid, número 1, portería (al lado estación Cantábrico).

CASA particular, sitio céntrico, soleada, cede gabinetes amueblados, con o sin pensión; precios económicos. Informan, Administración.

DESEO casa, desamueblada, pueblo provincia, cerca estación ferrocarril. Ofertas carta, detalles, condiciones alquiler año, a jefe Carabineros, Santander.

BUENOS REYES.—Del regalo de la cama y mesita, ha correspondido al número 1.606. El agraciado puede pasar a hacerse cargo, advirtiendo que a los seis meses pierde su derecho. Y nada más.

ALQUILO chalet, con terreno, en la calle Soldado Alejandro García, número 7, "Villa Sole". Informan en el mismo.

SE TRASPASA puesto de pan y otros artículos, económico. Informarán en esta Administración.

VENDO O ALQUILO planta baja, propia para industria, con vivienda. Informan, Filomena Grávalos, Lealtad (al lado del "0'95").

ALQUILO gabinete amueblado, derecho cocina, casa soleada; muy económico. Paseo Canalejas, 36, tercero.

BARBEROS.—Se necesita un oficial o medio oficial adelantado. Informes: Salvador García, calle A. López, tienda.

AMA DE CRIA, leche fresca, se necesita, con urgencia. Informes, en esta Admón.

TENEDOR de libros, con mucha práctica, se ofrece por horas. También arregla contabilidades atrasadas. Informes, en esta Admón.

OFICIAL BARBERO se necesita. Dirigirse a Isidoro Bellido, Astillero.

SE VENDEN mesas, sillas, armarios, camas, colchones, máquinas de coser, una mampara, lavabos. Arcillero, 23, bajo.

CONTABILIDAD por partida doble, a base de prácticas. Clases, en Primero de Mayo, 16, 2.° izquierda.—Palacios.

M.E.C.D. 2017

SANSON

EL MEJOR APERITIVO Y EL MEJOR DIGESTIVO

Representante exclusivo: DON GREGORIO CISNEROS MORO

Floranes, VILLA CISNEROS. Tel. 10-62

UNA CAJA DE VERDADERAS

PASTILLAS VALDA

BIEN EMPLEADA Y A SU DEBIDO TIEMPO *DEFENDERA* vuestra *Garganta,* vuestros *Bronquios,* vuestros *Pulmones* *COMBATIRÁ* vuestros *Constipados, Bronquitis, Grippe, Trancazo, Asma, Enfisema,* etc.

PERO SOBRE TODO Exigid expresamente LAS VERDADERAS

PASTILLAS VALDA

QUE SE VENDEN UNICAMENTE EN CAJAS *con el nombre* VALDA *en la tapa y nunca de otra manera.*

Fórmula: Menthol 0.002 Eucalyptol 0.0005 Azucar Goma.

¿Tiene Vd. Callos, Durezas o Verrugas?

Aplíquese en seguida el insuperable, cómodo, eficaz, inofensivo y original callicida alemán

Cura-Callos "JEIL" (Marca registrada)

y quedaréis maravillados de su resultado.

Precio: Ptas. 1'35 el tubo

CHEMISCHE FABRIK HENRY COHRS. - HANNOVER

Representante general: N. SALLES BARBARÁ. Apartado 199 - BARCELONA

EN VENTA: Principales Centros de específicos, Farmacias y Droguerías de España

Representante para Santander y provincia: JULIAN PINAL, Vista Alegre, número 5. — SANTANDER.

Compañía Trasatlántica Española

VAPORES CORREOS

SERVICIOS REGULARES

Directo.—ESPAÑA-NEW-YORK — Siete expediciones al año.

Rápido.—NORTE DE ESPAÑA A CUBA Y MEJICO — Catorce expediciones al año.

Expréss.—MEDITERRANEO A LA ARGENTINA — Doce expediciones al año.

Línea MEDITERRANEO, CUBA Y NEW-YORK — Catorce expediciones al año.

Línea MEDITERRANEO A PUERTO RICO, VENEZUELA Y COLOMBIA — Catorce expediciones al año.

Línea MEDITERRANEO A FERNANDO POO — Doce expediciones al año.

Línea A FILIPINAS — Tres expediciones al año.

SERVICIO TIPO GRAN HOTEL.—T. S. H.—RADIOTELEFONIA.—ORQUESTA.—CAPILLA, ETC., ETC.

Para informes, á las Agencias de la Compañía en los principales puertos de España.—En Barcelona: Oficinas de la Compañía, plaza de Medinaceli, 8.—En SANTANDER: Señores HIJO DE ANGEL PEREZ Y COMPAÑIA, paseo de Pereda, número 36.

¡SABAÑONES!

Curan rápidamente con

BÁLSAMO TROPICAL

Estén o no ulcerados.

Frasco, 1,20 pesetas en farmacias y droguería de Pérez del Molino.

DEJE QUE ESTA NUEVA CERA EXTRAIDA DE FLORES EMBLANQUEZCA SU CUTIS

Asombra a los especialistas de belleza :: Hace desaparecer las pecas y otras imperfecciones del cutis, poniéndole tan sonrosado y blanco como el de un niño.

He aquí, para toda mujer, un medio nuevo, sencillo y seguro para restaurar su cara en diez días y comunicarle la expresión de juventud, adquiriendo al mismo tiempo una tez resplandeciente de lozanía y belleza. Esta nueva cera, blanca, untuosa, obtenida de flores aromáticas en la elaboración de los perfumes, es el descubrimiento más grande que se haya hecho desde mil años para proporcionar la belleza y juventud a una cara envejecida y marchita. Durante mucho tiempo se creyó que no tenían ningún valor particular; pero desde que se van conociendo sus sorprendentes efectos sobre la epidermis, es difícil obtenerla en cantidades suficientes. Emblanquece el cutis algo como el azul proporciona al lienzo un blanco impecable, siendo, al mismo tiempo, absolutamente inofensiva. Es la única cosa inofensiva conocida que proporcionará a las mujeres que llevan cortado el cabello una nuca hermosa y blanca, provocando así la envidia y admiración de todas sus amigas. Esta cera penetra directamente en una epidermis áspera, rugosa, y la suaviza de tal manera que la capa externa de la epidermis se desprende gradualmente en diminutas partículas al lavarse la cara todas las mañanas. De este modo, proporciona una tez compuesta enteramente de una piel nueva y fresca, tan lisa y delicada como los pétalos de una rosa, tan deliciosamente sonrosada y blanca como la piel de un niño. Las pecas, los puntitos negros, desagradables, y otras imperfecciones del cutis, se desvanecen como por encanto, y entonces tiene lugar una transformación

sorprendente. Una mujer de cuarenta años puede fácilmente aparentar treinta y aun menos. Purifica los poros del cutis en donde no penetra nunca el jabón, y de este modo impide y vence la dilatación. Las mujeres la denominan cera maravillosa; su nombre científico es CERA ASEPTINE. En venta en perfumerías y droguerías.

IMPORTANTE.—No emplee usted la Cera Aseptine para la tez si no desea igualmente emblanquecer su cutis. Tenga también cuidado de usarla simultáneamente para la cara y el cuello; de lo contrario, la diferencia que existiría entre los dos colores de la piel podría llamar la atención. No provoca, en absoluto, el nacimiento del vello.—**Por nuestra especialista de Belleza.**

José de la Lastra

Talleres de cantería, marmolería, talla y escultura. Trabajos de todas clases para cementerios.

Perines, número 11, Santander

VISITACION F. TOLOSA

Profesora en partos.-Masajista

Hospedaje para embarazadas.

FLORIDA, 9, 4.°

¡QUE HACER CONTRA ESOS MALES DE PIES!

El frío y la humedad aumentan la sensibilidad de sus pies

He aquí un remedio sencillo, poco costoso y de fácil aplicación para librarse con seguridad de todos sus males de pies y acabar con los callos más rebeldes. Sumerja los pies durante unos minutos en una palangana de agua caliente, transformada en medicinal e hiperoxigenada por la adición de un puñadito de Saltratos Rodell. Bajo la acción tónica, antiséptica y descongestionante de tal baño, toda hinchazón, irritaciones y magullamiento, toda sensación de dolor y quemazón, desaparecen para siempre.

Además, el agua caliente saltratada penetra activamente en las durezas de tal manera que los callos más rebeldes se reblandecen y desprenden a tal punto que pueden extirparse con facilidad y sin dolor.

Los Saltratos Rodell combaten eficazmente toda hinchazón en los tobillos y devuelven el estado perfecto a los pies más lastimados. De venta en todas las farmacias, droguerías y centros de específicos.

LAS CANAS ENVEJECEN

Suprímalas usted con la incomparable agua de tocador.

LA FLOR DE ORO

Usela algunos días como loción al peinarse y verá maravillado cómo desaparecen progresivamente, y su cabello recobra de nuevo el color natural. Con el uso de **La Flor de Oro** no tema que su cabello adquiera el color feo de otras aguas que, en lugar de favorecer, ridiculizan. Es absolutamente inofensiva y de uso muy agradable. No mancha, ni engrasa la piel, ni ensucia la ropa Extirpa la caspa y evita la caída del cabello, por ser enérgico desinfectante del cuero cabelludo.

DE VENTA EN PERFUMERIAS

Compañía Trasatlántica Española

VAPORES CORREOS

Línea a Cuba y Méjico.

PROXIMAS SALIDAS DE SANTANDER, salvo contingencias:

Vapor **ALFONSO XIII**, el 19 de enero.
— **CRISTOBAL COLON**, el 14 de febrero.
— **ALFONSO XIII**, el 12 de marzo.
— **CRISTOBAL COLON**, el 7 de abril.
— **ALFONSO XIII**, el 3 de mayo.
— **CRISTOBAL COLON**, el 29 de mayo.
— **ALFONSO XIII**, el 24 de junio.

Admitiendo pasajeros de todas clases y carga con destino a HABANA y VERACRUZ.

Estos buques disponen de camarotes de cuatro literas y comedores para emigrantes.

PRECIO DEL PASAJE EN TERCERA CLASE ORDINARIA

Para Habana. Ptas. 535, más 20'25 de impuestos; total, 555'25.
Para Veracruz.— 585, más 13'50 — ; — 598'50.

Línea Mediterráneo-Brasil-Plata

El día CINCO de FEBRERO saldrá de Barcelona el vapor

INFANTA ISABEL DE BORBON

admitiendo pasajeros de todas clases con destino a Río Janeiro, Montevideo y Buenos Aires.

Precio del pasaje en tercera clase ordinaria, para ambos destinos, incluídos impuestos, 563'50 pesetas.

Para más informes y condiciones, dirigirse a sus agentes en Santander: SEÑORES HIJO DE ANGEL PEREZ Y COMPAÑIA, paseo de Pereda, 36; teléfono 2363.—Dirección telegráfica y telefónica: GELPEREZ.

COMPAÑIA NAVIERA

SOTA Y AZNAR

SERVICIO REGULAR Y RAPIDO DE CABOTAJE CON SALIDAS FIJAS DE SANTANDER TODOS LOS LUNES

SALIDA REGULAR

El día 14 de enero saldrá el vapor

ANBOTO-MENDI

para Coruña, Villagarcia, Vigo, Sevilla, Bonanza, Cádiz, Huelva, Málaga, Almería, Cartagena, Alicante, Valencia, Tarragona y Barcelona.—También se admite carga para Marruecos y todos los puertos de España.

Para informes, dirigirse al Agente en Santander: JESUS GARCIA CASTILLO, Méndez Núñez, 12, 1.°—Teléf. 24-84.

CAL VIVA permanente

en hornos continuos sistema "Bilcorra". CANTERA NUEVA DE SILLERIA EN ESCOBEDO. Machaqueos para afirmados, guijo para hormigón armado y guijillo lavado para jardines y paseos. Pídase á José de Bilbao, teléfono 24, de Astillero.

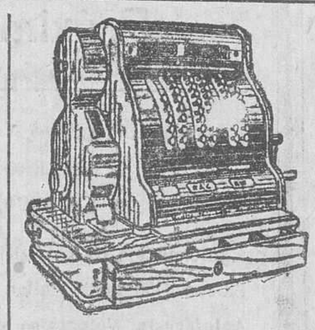

COMERCIANTES:

No compréis caja Registradora sin antes ver los modelos, precios y condiciones de pago de las

CAJAS REGISTRADORAS

KRUPP

Agente exclusivo para Santander y la provincia:

José María Barbosa

Glaneros, 7, 2.° y San Francisco, 1, 3.°

ESPERANZA GOMEZ

Profesora en partos. Hospedaje embarazadas. Consulta diaria, Santa Clara, 7, 4.° SANTANDER

LA NUEVA SUIZA Comidas y bebidas. Servicio esmerado y precios económicos. A cargo del nuevo dueño: Pedro de la Fuente. Entrada por la Plaza de la Libertad.-SANTANDER

EL JARABE FENICADO de VIAL

combate los microbios ó gérmenes de las enfermedades del pecho, es de eficacia segura en las Toses, Resfriados, Catarros, Bronquitis, Grippe, Ronquera, Influenza.

En todas las Farmacias

CURACION RADICAL Y RÁPIDA

SANTAL MIDY

de los Flujos Recientes ó Persistentes

Exigir la Firma: Midy

PARIS, 8, rue Vivienne, 8 y en todas las Farmacias.

EL DILUVIO Colosía, frente á la Plaza Nueva. Caña blanca legítima de la Habana. Manzanilla de M. Argüeso, etc.

AGUSTIN GARCIA GARCIA — CAFES TOSTADOS — MARCA REGISTRADA — AG — AROMA CONCENTRADO — CASTILLA Nº 6 - SANTANDER

GRAN LIQUIDACION

de todas las existencias de Géneros de Punto

DURANTE LOS MESES DE DICIEMBRE Y ENERO

= A PRECIOS INCOMPARABLES =

Almacenes "EL RECLAMO"

Géneros de Punto :: Telas Blancas

Compañía, 11 **SERGIO CASTILLO** SANTANDER

ASMA

se curan radicalmente con **PULMOZONOL INHALACION**

Bronquitis crónicas - Catarros, Grippe - Tuberculosis incipientes, Bronco - neumonias, etc....

único preparado científico racional que por absorberse por llega directamente a los pulmones, desinfecta, descongestiona y cicatriza todas las lesiones, sin perjudicar los órganos digestivos Evita el empleo de drogas pastillas, jarabes, etc., cuya mayoría estropean el estómago. Millares de curas maravillosas.

Venta Barcelona, J Martín Y Ferrer Segalá Dr. Andreu, Alsina, Uriach, La Cruz. Bilbao: Barandiarán; Madrid: J Martín. E. Durán, Gayoso, H Riesgo; Santander: Pérez del Molino; Valencia: A. Gamir; Zaragoza: Rived y Cholis.

FRASCO: Pesetas 6'50.

PASTILLAS ELOSEGUI

(DE EUCALIPTUS Y BALSAMO DE TOLU)

Curan la tos, ya provenga de catarros, resfriados, bronquitis o ronquera.

Son balsámicas, antisépticas, inofensivas y agradables.

1,30 pesetas caja.

Se vende papel viejo

POR ARROBAS, EN LA ADMINISTRACION DE ESTE PERIODICO

Pastillas Morelló

Ocupan el primer lugar entre los remedios científicos para combatir con resultados sorprendentes todas las afecciones de las vías respiratorias, **Resfriados, Tos, Asma, Catarros, Grippe, Bronquitis, Ronquera, Laringitis, Abscesos pulmonares,** etc.

Los médicos más eminentes según podemos demostrar, han formulado y recomendado con crecientes éxitos para las afecciones de las vías respiratorias las **Pastillas Morelló.**

Obran por inhalación antiséptica y balsámica al disolverse en la boca. No contienen narcóticos ni anestésicos. Pueden usarlas hasta los niños y personas de edad avanzada.

Pastillas Morelló son las que recomiendan los médicos.
Pastillas Morelló con su uso notaréis alivio al instante sin peligro alguno.
Pastillas Morelló ocupan el primer lugar en su clase.
Pastillas Morelló se venden al precio de **2 pesetas** en todas las buenas farmacias de España y América

NOTA: Nuestro representante general con la ayuda de sus agentes recorre toda España repartiendo gratis hasta un millón de cajitas de Pastillas Morelló para que todo el mundo pueda conocer estas inimitables pastillas.

Casas especiales de venta: Pérez del Molino; Farmacia Ruiz Zorrilla; Farmacia del Puente; Farmacia de Miguel Ortiz; Farmacia Matorras, San Francisco, 24, Farmacia de Asenjo.—En Torrelavega: Farmacia Ceballos.—En Cabezón de la Sal: Droguería de Viuda de Pascual Pérez.—En Castro Urdiales: Farmacia de Diez Somonte. Demás Farmacias importantes de España y América.

NOTA.—Presentando el recorte de este anuncio entregarán gratis en las Casas de venta una cajita de estas pastillas a las personas mayores.

LINEA DE CABOTAJE — DE —

VAPORES COSTEROS, S. A.

Servicio SEMANAL de vapores entre los puertos de SANTANDER, PASAJES, San Sebastián, BILBAO, GIJON, MUSEL, Avilés, San Juan de Nieva, Pravia, Luarca, Navia, Tapia, Ribadeo, Vegadeo, Foz y Vivero, y viceversa.

ADMITIENDO CARGA

Dirigirse a los agentes.—SANTANDER: Fernando García, Calderón, 17, 1.° Teléfono 1862.—BILBAO: Acha y Arregui. PASAJES: Puy y Letamendia.—GIJON: José Fernández Ruiz.

M.E.C.D. 2017