EL CANTÁBRICO

DIARIO DE LA MAÑANA

Santander-Año XXXIV - Número 12.282 | Fundado por Don José Estrañi | Martes, 11 de septiembre de 1928

DE LA VIDA CAMPESINA

LA DISTRIBUCION

Hace pocos días, para gozar la compañía amable del insigne doctor Madrazo, que nos había llamado paternalmente, hubimos de reunirnos unos pocos montañeses en familiar tertulia. Había en ella, además de la del eminente anciano venerable, altas mentalidades, y la conversación fué por todo extremo amena e interesante: como no podía menos de suceder, largo rato se habló de los problemas de la provincia, de las producciones y tráfico de la Montaña, de la vida de nuestros campos, del futuro ferrocarril que debe unirnos con Burgos y luego con Madrid y con Levante a través de la divisoria del Escudo.

Las grandes líneas férreas, como las grandes líneas de navegación, son las bases y los ejes del desarrollo del trabajo humano, porque todas las dificultades de la vida del mundo no son en esencia otra cosa que problemas de distribución. Si el mundo estuviera lo bastante bien ordenado y entendido para distribuir bien sus producciones, la mayor parte de las cuestiones internacionales y desde luego todas las crisis económicas que agobian a la humanidad, se podrían resolver sin guerras y sin ruinas. Y como ello no admite duda, partiendo de la hipótesis de una Sociedad de Naciones regida con autoridad y acierto suficientes, hay que admitir como mucho más posible, como cosa ciertamente real y hacedera, una nación, un Estado cuya política interior se oriente de modo preferentísimo hacia la resolución de los problemas de distribución que dentro de sus fronteras son el obstáculo tradicional para su prosperidad y la amenaza constante de su economía.

La crisis ganadera de nuestra Montaña podría resolverse atacando con brío, hasta removerlos, los baluartes enemigos de la distribución del principal producto de la ganadería: la leche. Los cientos de miles de litros que aquí se pueden producir, que se han obtenido ya y que han determinado el terrible conflicto del sobrante—causa principal del descenso del precio a cifras ruinosas, originando a la vez la baja del ganado por haberse autorizado demasiadas importaciones de reses extranjeras—, podrían ser vendidos muy bien dentro de España a millones de españoles que se crían lastimosamente sin casi probar tan indispensable alimento. Ya hemos dicho que hay muchas provincias españolas donde apenas se consume ¡UN GRAMO de leche por habitante y día!, porque vale a noventa céntimos o a peseta el litro, mientras que en la Montaña se paga a los ganaderos a menos de treinta céntimos y se consume cerca de trescientos cincuenta gramos diarios por habitante. Una enérgica y decidida acción del Estado en la distribución, interviniendo las tarifas de transporte, favoreciendo y estimulando a las Sociedades Cooperativas de ganaderos para intentarlo, y pronto el río de leche de los valles montañeses iría a vigorizar con su poder nutritivo las vidas humanas de las áridas mesetas de la península.

Por otra parte, los productos de allá los debiéramos consumir en nuestros pueblos en distintas condiciones de precio. Han empezado a llegar vagones de paja de Castilla, en prevención del desastre de la alimentación de las vacas en el próximo invierno, y cuesta ya a los labradores desde una peseta hasta cinco reales arroba, sobre estación de ferrocarril de aquí, cuando allá por Valladolid, por Palencia, por Zamora, por Segovia, hay infinidad de miles de arrobas en las eras que podrían comprarse a veinticinco céntimos y que han de ir cada año a los charcos pudrideros del estiércol para convertirse en abono de muy menguada calidad. Como allá la leche, acá el precio de la paja se recarga TRESCIENTOS POR CIENTO a virtud de los intermediarios y las distancias.

Los plátanos de Canarias, las naranjas y las patatas de las huertas de Levante, los aceites de Andalucía, los vinos de la Mancha, toda esa soberbia producción asombrosa de algunas provincias, que muchas veces abunda hasta el extremo de no tener colocación posible y ocasionar, por su misma magnífica abundancia, espantables crisis de precio, nos ofrecen también una triste realidad de desconcierto en la distribución, desconcierto gravísimo que el gran patriota y gran escritor Francisco Grandmontagne ha señalado en la cita escandalosa del costo de arrastres de una caja de conservas de la Rioja hasta el puerto de Bilbao, con unas horas de tren, que es mayor que el costo del flete de la misma caja desde Génova a Buenos Aires, con miles de millas de distancia y veinte días de viaje trasatlántico.

El Consejo de la Economía Nacional no ha abordado todavía en forma los problemas de la distribución, y acaso estriba en ellos, tanto como en los arancelarios y, desde luego, mucho más que en los de limitación de las industrias, que ha acometido, la solución de las más graves dificultades de la vida de las provincias. Nosotros, que formamos parte, siquiera sea muy modesta, de ese gran organismo, en representación del Círculo Mercantil e Industrial de Santander, nos proponemos plantear en Madrid, si nos es posible, esta cuestión transcendental de las distribuciones en relación con las grandes riquezas de la Montaña. En la compleja, variadísima y preocupante labor de la gobernación de un país, al lado mismo de las atenciones del orden público, tiene que figurar esta extraordinaria de la distribución general de los frutos del trabajo agrícola, ganadero y fabril, que son la "sangre" nacional, y que es preciso que se reparta sabiamente por todo el "parénquima" de la nación, evitando así a la vez "congestiones" y "anemias" igualmente amenazadoras y peligrosas para la vida de los pueblos productores.

Jesús DE COSPEDAL

LA TRAGEDIA DE PIERROT

El romántico Pierrot enloqueció por Colombina atraído por la frescura de sus carrillos coloreados. Hoy habría hallado consuelo ante las mejillas deliciosamente entonadas con **Arrebol al Jugo de Rosas.** Admirable crema-carmín de incomparable discreción. Fabricada por **Floralia**, creadora del supremo jabón **Flores del Campo.**

COMENTARIOS

La gracia chocarrera, mejor dicho, la gracia falsa, anidada muchas veces en los ocios pueblerinos, en las tertulias de desocupados, conduce en algunos casos a sucesos lamentables, cuando no dramáticos. El decir a una persona pusilánime, con gran insistencia, que Fulano la va a pegar, o la va a hacer esto o lo otro; el inventar cualquier infundio, aunque éste sea grave; el preparar bromas pesadas, constituye un entretenimiento de muchas gentes, diversión que celebran, absurdamente, con carcajadas de cierta satisfacción lobezna...

Ha sido el caso ocurrido en un pueblo gallego. Un guardia municipal mató un perro propiedad de un carnicero que tiene fama de forzudo y agresivo. Los vecinos dijeron al empleado municipal que dicho carnicero le mataría en cuanto le encontrara... Al poco tiempo estaban frente a frente el guardia municipal y el matarife. Este, que iba borracho, increpó al agente de la autoridad, el cual inmediatamente disparó un tiro contra el carnicero, que cayó muerto al suelo...

El drama era el epílogo de una broma chocarrera, de una broma pueblerina, que, de seguro, había hecho las delicias de un grupo de gentes que se habían reído de los efectos producidos en el pacífico guardia, por el anuncio de la amenaza del bravo carnicero...

Lo que creyeron que iba a ser un sainete—una de esas viejas escenas de nuestros sainetes y de comedias de todas partes—resultó con una realidad de tragedia, en la que necesita ser enjuiciado, tanto como el autor del hecho sangriento, la responsabilidad colectiva, que, aunque parece que se esfuma y desaparece, tiene una existencia más frecuente que lo que es de desear, y a la que conviene perseguir y censurar en labor de saneamiento moral, de dignidad social.

Dr. J. MURIEDAS
Especialista en garganta, nariz y oídos
Consulta de 9 a 12 y de 2 a 3.
Daoiz y Velarde, 1, segundo. Santander.

ANTONIO ALBERDI
Vías urinarias, partos y enfermedades de la mujer.—DIATERMIA.
Consulta de diez a una y de tres a cinco.
Amós de Escalante, 10, 1.º—Tel. 2774.

BUENAVENTURA RODRIGUEZ PARETS
ABOGADO
Amós de Escalante, 12, primero derecha.
Suspende la consulta diaria hasta nuevo aviso, con excepción de viernes y sábados, de 9 a 1 y de 3 a 5.

Leopoldo Rodríguez F. Sierra
Especialista en enfermedades de la piel y secretas
Radium y rayos X para rádioterapia profunda
MUELLE, NUM. 20
Consulta de diez a una

M.º CONACHY
DENTISTA
PASEO MENENDEZ Y PELAYO, 30, 2.º

CAFES LA RANA

SANATORIO MARÍTIMO CANTABRIA
SARDINERO-SANTANDER
Raquitismo, escrófula, linfatismo, tumores blancos
ESPLÉNDIDA SITUACION - TODO CONFORT
Las habitaciones preferentes tienen terraza independiente para la cura de aire y de sol.
ABIERTO TODO EL AÑO
Dirigirse á DON JESÚS MATA
MÉDICO-DIRECTOR

LOS EXCURSIONISTAS DEL ATENEO POPULAR, DE GIJON, AL SALIR CON EL PADRE CARBALLO DE VISITAR EL MUSEO PREHISTORICO. (Foto Samot.)

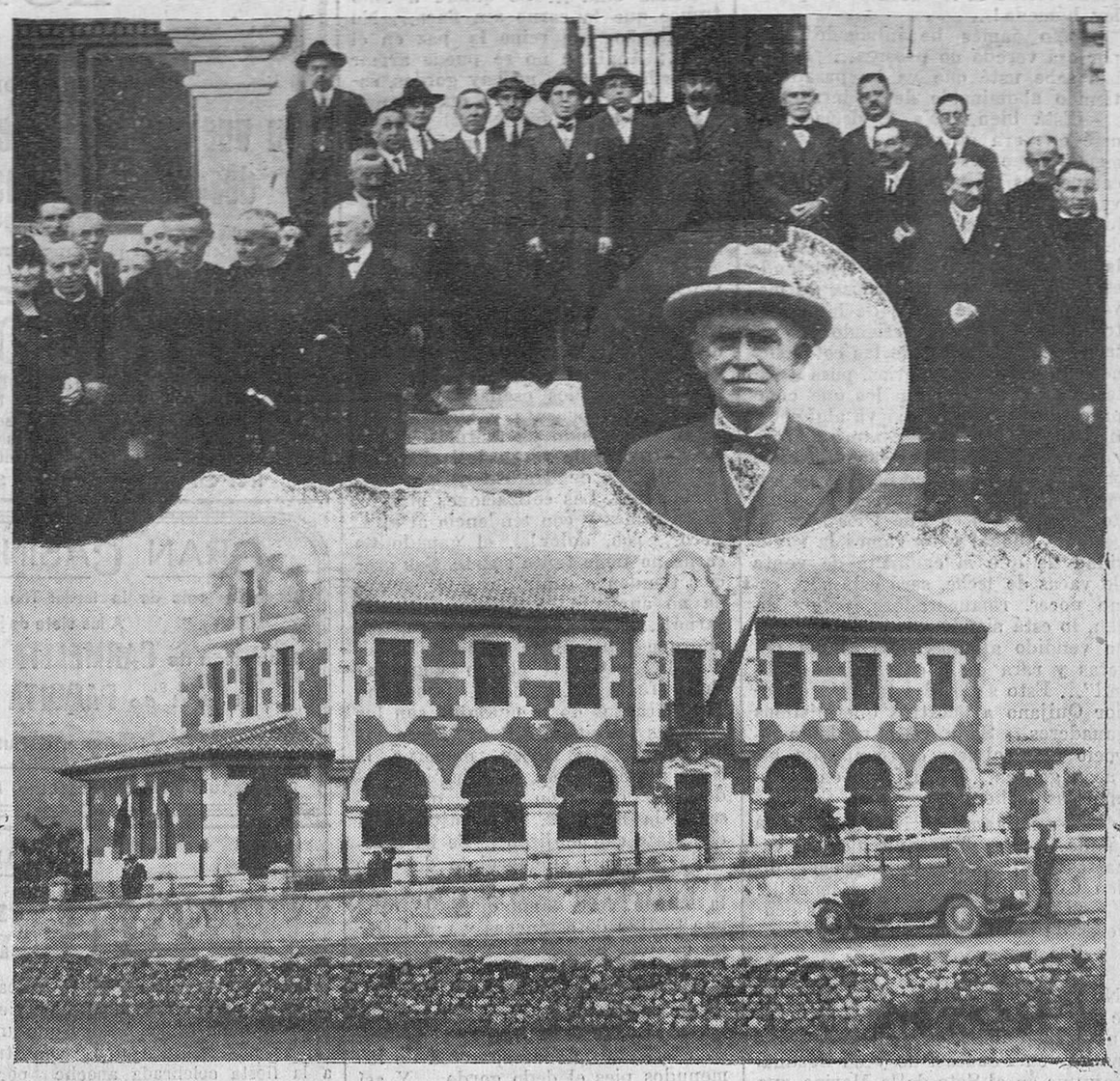

VILLACARRIEDO.—Las autoridades, en el acto de cesión de las escuelas, celebrado ayer. — Las magníficas escuelas construídas por don Francisco Pérez Venero.—En el círculo, el generoso donante. (Fotos Samot.)

NOTAS LOCALES

EL DIA

Un dependiente de droguería nos escribe una carta.

Optimista, considera que, gracias a nuestra campaña por los dependientes de farmacia, se hallan éstos en camino de conseguir la jornada legal de trabajo, y pide que se les defienda a ellos, que trabajan nueve horas y media diarias, o sea cincuenta y siete semanales; es decir, mucho más que algunos motores eléctricos de potencia garantizada.

No cree—y cree bien nuestro comunicante—que haya derecho para ello, y menos aún de que quien tiene el deber no se haya enterado de lo que en el ramo de droguería está ocurriendo con la dependencia.

¿Por qué las droguerías se han de abrir a las ocho y media de la mañana y no a las nueve, como los demás comercios? ¿Es que, por ejemplo, tiene más importancia la adquisición de una bola maravillosa que un par de calcetines? ¿Es que las bolas de añil y los papeles para vasar son artículos reconocidos como de primera necesidad?

Si el comercio abre a las nueve de la mañana y cierra a las siete de la noche en invierno y a las ocho de la tarde en verano, ¿por qué las droguerías, que no son confiterías, aun cuando en ellas se venda palo dulce, han de hacerlo a las ocho y media?

Creemos que el inspector del Trabajo debe intervenir sin dilaciones.

Nosotros así se lo pedimos, con el mismo interés que lo hicimos con los dependientes de farmacia.

Aun cuando, como ocurrió con un directivo de éstos, se moleste porque se nos dió las gracias porque, con un sentimiento de amor a la justicia, defendimos y logramos lo que él no, aun cuando ese fuera su deber, si supo defender, acertó a conseguir.

EL MITIN DE LA U. P. EN EL GRAN CINEMA

Se celebró el domingo, con bastante animación, el acto de afirmación ciudadana organizado por la Unión Patriótica.

Presidieron el acto las principales autoridades, y a éstas el gobernador civil de la provincia.

Al levantarse el telón, se escuchó una calurosa ovación, oyéndose muchos vivas a España, al Rey y al general Primo de Rivera.

Hicieron luego uso de la palabra el inspector de Primera Enseñanza don Víctor Serna; el alcalde, don Fernando Barreda; don Martín Asúa, llegado expresamente desde Madrid para tomar parte en el acto; la profesora de la Escuela Normal señorita Carmen de la Vega Montenegro, y el presidente del Comité provincial de la Unión Patriótica, don Jaime D. Espina. Todos los oradores fueron aclamados.

Al terminar, el general Saliquet dió varios vivas a España, al Rey, al general Primo de Rivera y a la Montaña, que fueron entusiásticamente contestados.

Terminado el acto, la casi totalidad de los asistentes se trasladaron al Ayuntamiento, donde se celebró la anunciada recepción, que terminó a las dos de la tarde, y que estuvo muy concurrida.

PARA LA EXPOSICION IBEROAMERICANA

Se reunió ayer, a las cinco de la tarde, bajo la presidencia del gobernador civil, el Comité provincial de la Exposición Iberoamericana que se va a celebrar en Sevilla.

En dicha reunión, el presidente de la Diputación provincial dió cuenta del resultado de la que se celebró en Palencia, y en la que se expuso la conveniencia de que las regiones castellano-leonesas estuvieran representadas en un solo pabellón.

Fué aprobada la gestión de don Francisco Escajadillo, al que se designó para que concurra a otra reunión que el próximo día 14 va a celebrarse en la corte, reunión a la que asistirán los representantes de las provincias interesadas y el comisario regio de la Exposición Iberoamericana, con el que se tratará de la cesión de terrenos, construcción del pabellón, etc.

Y se dió por terminada la reunión.

LA HUELGA DE METALURGICOS EN ASTILLERO

Conversando ayer los periodistas con el gobernador civil, solicitamos del general Saliquet alguna noticia relacionada con el conflicto obrero planteado en los "Talleres de Astillero".

La primera autoridad civil de la provincia se limitó a decirnos que las noticias que del conflicto él tenía eran que los obreros continuaban sin entrar al trabajo, estando prestando sus servicios en aquellos talleres los mismos que el pasado sábado.

Añadió que la tranquilidad era absoluta, tranquilidad que él esperaba continuase, para lo cual se ratificó en las manifestaciones que nos hizo el general gobernador en su última entrevista con nosotros, y que ya conocen nuestros lectores.

LICENCIAMIENTO DE SOLDADOS DE AFRICA

Se ha dispuesto por la Superioridad sean licenciados, a partir del día 15 del actual, los individuos pertenecientes al primer llamamiento del reemplazo de 1926, que sirven en los Cuerpos del Ejército de Africa. Los pertenecientes a la provincia de Santander embarcarán por el orden siguiente:

Los procedentes de Ceuta y Tetuán, el día 19, en el vapor "Lulio", para Algeciras. Los de Larache, el día 21, en el correo, para Cádiz. Los de Melilla, el día 19, en el correo, y los del Rif, el día 15, en el "España número 5", ambos para Almería.

HOMENAJE AL MARQUES DE ESTELLA

Don Francisco Díaz, 0'50 pesetas; doña Concepción Celis, 1; doña Saturnina Gutiérrez, 0'25; don José Padilla, 1; don Adolfo Torre, 2; doña Pilar Herrera, 0'50; don José Sañudo, 1; don Benigno Díaz, 0'25; doña Obdulia López, 0'25; don Indalecio Ruiz, 0'25; don Antonio González, 0'50; don Rosendo Caballero, 0'25; don Lucas Fernández, 0'25; don José Alonso, 1; don Manuel Caballero, 1; don Julio González, 1; doña Rosario Uriarte, 0'25; doña Amalia Ruiz, 0'25; doña Matilde Gutiérrez, 0'40; don Bernardino Ruiz, 0'25; doña Adela Ruiz, 0'50; don Aurelio Posada, 0'35; doña Juliana Gutiérrez, 1; doña Felisa Sánchez, 0'25; don Casimiro Alonso, 0'25; don Alejandro Iglesias, 0'25; don Manuel Posada, 0'20; don Miguel Pérez, 0'25; don Donato Sánchez, 0'25; don Manuel Berodia, 1; don Donato Fernández, 0'50; don Francisco Dosal, 0'40; don Pablo Bedoya, 0'50; don José Olano, 0'50; don Tomás Fernández, 1; don Jenaro Martínez, 0'50; doña Josefa Martínez, 0'25; doña María Sánchez, 0'25.

DE NUESTRO BUZON PROFESIONAL

Para el señor alcalde.—"Señor "Notalocalizador": Rogamos a suted que desde esa sección tan simpática de EL CANTABRICO, haga llegar al señor alcalde o a quien corresponda:

1.º Que se revise la alcantarilla de la calle de Ruamayor, en los primeros números impares, porque la mayor parte de los días existe un olor insoportable.

2.º Que se suprimtn las formidables duchas que desde hace dos años, por lo menos, se forman en los canalones de la casa número 3 de dicha calle, los días que llueve, y que imposibilitan el tránsito por la acera correspondiente.

3.º Que trate de evitarse el bochornoso "caso" de convertir el acceso a la iglesia del Cristo en un urinario general, para que las personas no se vean precisadas a entrar en dicha iglesia tapándose las narices con un pañuelo. **Unos vecinos de Ruamayor.**"

Velando por la higiene.—En la casa número 37 del Muelle, por la parte que da a Puertochico, en la planta baja de la cervecería, hay unas rejas al descubierto del retrete o alcantarilla, que en algunas horas del día resulta imposible transitar por aquellos alrededores, siendo tan fuertes los olores, que hay días que se perciben desde el tranvía. ¿No habría medio de evitar esa indecencia? En la calle del General Espartero hay una cuadra, donde se guardan los carros y ganado de la limpieza pública, que tampoco estaría de más una visita de "sanidad", y más en estos tiempos caniculares.—**Varios hijos de Santander.**"

AZULEJO A 4'50 METRO.—SOLO LA CASA MATE, ALAMEDA PRIMERA, 26

DOMESTIC Para fregar suelos :: el mejor jabón ::

FUMAD HABANOS LOS STATOS DE LUXE

M.E.C.D. 2017

LAS MIL Y UNA TARDES

¡SE QUIERE QUE CONTINUE LA MODA DE LA SILUETA!..

—¡Hay que animarse!, les dice don J. Antonio Quijano a nuestros amados campesinos... "La sequía nos ha causado sensibles daños, que serán irremediables si el otoño viene seco. Pero si la estación otoñal es aquí como suele ser siempre, esos daños serán menores y dentro de proporciones tolerables"... ¡Intrigue usté, lindo López, para que el próximo otoño olvide la ley seca y cumpla la ley húmeda!...

—¡Yo jamás he intrigado!... Y por esa vereda no prosiga... ¡De sobra sabe usté que ya ha pasado el tiempo abominable de la intriga!...

—Está bien... Ya le decía yo a usté que era un error eso de recomendar que vayan reduciendo los campesinos el número de sus reses vacunas... "No se olvide ni por un instante que hacen falta vacas, y que de Holanda no han de venir, porque la glosopeda continúa allí haciendo estragos... Próxima la época de mayor demanda de vacas de leche, los tratantes vienen recorriendo los establos... No os fiéis de las cotizaciones que veis en las ferias, pues a éstas no siempre acuden los que compran por las casas, y sí va algún comisionado suyo, que compra barato y hace precio, del que luego se vale para seguir comprando... No perdamos la esperanza, sigamos trabajando y confiemos en que Dios aprieta, pero no ahoga, y tengamos la seguridad de que la campaña de venta de vacas de leche, será este año, como pocos, remuneradora, mejor dicho, lo está siendo ya, puesto que se ha vendido algunas de tres mil pesetas y rara es la que baja de dos mil"... Esto se lo dice también el señor Quijano a nuestros queridísimos ganaderos... Sería, pues, un buen negocio que volviese el tiempo de las vacas gordas... ¡A mí me entusiasman las lecheras!

—Y a mí también, incluso la de la fábula... ¡Las hay muy guapas, canastos!... ¡Tiénenlas de primer orden Cueto, Monte y San Román!...

—¿Usté se refiere a las lindas ecúyeres de la equitación rústica?

—Eso mismo...

—Pues yo hablo de las vacas... ¡No se me vaya usté por la tangente!... Y que no se le olvide a usté que lecheras encantadoras también las hay en Peñacastillo y en Bezana. Hay una en el Soto de la Marina que la da quince y raya a la del Soto del Parral... "¡Ya estoy aquí! ¡No te amohines, mujer!"... ¡Ya nos anda rondando el dengue, que está en Grecia, caro amigo! Esta vez le titularemos el "yaestoyaquí", en vez de titularle el "soldado de Nápoles que vas a la guerra"... ¡Soldaaado de Nápoles!...

—¡No cante usté, por favor!

—¡Canto y cantaré, para que nos resulte el otoño extraordinariamente lluvioso!... En las nubes, mi voz cascada ejerce más influencia que una rogativa... Tiempo atrás, en las vísperas de las corridas, cuando estaba el tiempo indeciso, don Pedro Santiuste y don Serafín el del "Contuar" me enviaban un tendido de sombra, ¡para que no cantase!... Un sábado por la tarde, víspera de toros, sin querer, me puse a tararear aquello de "Viejecita que vas al sarao"... y al otro día ¡el diluvio!... Y en el Teatro Principal hubo un tenor a quien el empresario, don Maximino Fernández, le obligaba a cantar los domingos por la tarde, para asegurar el entradón.

—Sería una eminencia...

—No, señor... ¡Qué va!... Era que si él cantaba ¡llovía torrencialmente!...

—Pues nada... Dé usté unos cuantos conciertos vocales en la masera de Cortiguera y habrá hierba abundante y hasta se salvará el panizo... Le nombraremos a usté primer barítono de la Capilla sixtina del arte cuaternario, o sea, de la cueva de Altamira... ¡Ojo con los bisontes!... Pero ¡que no se entere el Gobierno!, por si le pasa a usté con su voz lo que a los donostiarras con la de Guipúzcoa...

—Digo yo, y dispense que le interrumpa, que si ante las vacas lecheras se abren los amplios horizontes de un risueño porvenir, para el ganado de carne no viene la mala, sino la peor... ¿Sabe usté por qué?... ¡Porque continúa la moda de la esbeltísima silueta!... Las damas y las damitas seguirán siendo unas finísimas agujas góticas... Me lo dijo un elegante, que tiene en el rostro siete verrugas... ¡Aquello no es una fisonomía! ¡Aquello es una concreción calcárea!... El bello sexo no quiere rechonchearse... En los periódicos de modas domina la escualiditis, y no a todo trapo... ¡Mucho hueso y poca ropa!... La mujercita moderna, ¡hasta del filete huye!... Su lema es: "No se puede comer carne ni aun teniendo bula"... Se quiere a todo trance que la carne sea flaca... No es extraño que reine la paz en el país... Aquí ya no se puede armar la gorda, ¡porque no hay gordas, señor!... De mí sé decir que ni una gorda me queda...

—A mí me gustan las mujeres bien proporcionadas...

—Pues le advierto a usté que no seré yo quien se las proporcione...

—¡Ya se salió usté del tiesto!... ¡Ni falta que hace!...

—En todas las ferias de la provincia se nota un pronunciado movimiento de alza en el ganado lechero, principalmente en el de gran producción, por efecto de la creciente demanda de estas reses para el interior. Los precios oscilan entre mil setecientas cincuenta y tres mil pesetas, y han sido ya facturados muchos vagones de vacas de leche para los establos de Madrid y de otras poblaciones. Las cotizaciones mantiénense firmes y con tendencia al alza. Pero... ¡oh, dolor!... el ganado de carne no tiene tanta suerte. Sus precios tienden a subir, pero la demanda no aumenta... ¡Apenas se come carne!... Por eso que le dije a usté... ¡Porque continúa la moda de la silueta!... ¿Que el cocido engorda? Pues ¡fuera el cocido!... ¿Que una de las causas de la obesidad son las chuletas nutritivas? Pues ¡fuera las chuletas!... La mujer moderna le trata al tocino con un olímpico desdén... Y el té con pastas, que conserva la flaccidez, ha sustituído al chocolate con mojicón... Se ha acordado suprimir el chocolate del loro y el de la cotorra... Por conservar la silueta, hay dama que sólo cena una tortilla de espinacas y una latita de espárragos... A una linda joven la gustan extraordinariamente los macarrones, y, por no engordar, no come más que fideos... Y ya están los pedicuros estudiando la manera de conseguir que desaparezca de los menudos pies el dedo gordo... Y así se explica que ayer me dijese un doncel enamorado consonantero: "Una chiquilla divina, esbelta, delgada, fina, es hoy toda mi ilusión... ¡En mi tierno corazón se me ha clavado una espina!"...

—Pues yo le diría a quien ayune: "¡No seas necia!... ¡Come carne a tutiplén!... ¡Hay que alimentarse bien, que ya anda el dengue por Grecia!"...

—NOSTRADAMUS

PÉRDIDA

de una medalla de oro, Virgen Guadalupe, desde el TENNIS a la terraza Sardinero y al Hotel Real. Se gratificará al que la entregue en esta Admón.

Teatro Pereda

GRAN COMPAÑIA DRAMATICA DE MARGARITA XIRGU

Hoy, martes, 11 de septiembre.

DESPEDIDA DE LA COMPAÑIA

FUNCIONES-HOMENAJE al ilustre poeta don EDUARDO MARQUINA, que se halla accidentalmente en Santander.

TARDE, a las 7 — NOCHE, a las 10 y 1/2

La primorosa comedia en tres actos y en verso, de don Eduardo MARQUINA,

LA VIDA ES MAS

Con asistencia de su autor.

Mañana, miércoles, breve paréntesis de cine y variedades selectas.

AMALIA DE ISAURA
ASUNCION GRANADOS
ANTONIO MARTIANEZ

Véanse programas especiales.

VENTA DE HOTEL

Se vende el gran hotel de los Baños de Alceda. Condiciones y tratar, con el notario de Valmaseda (Vizcaya).

HOTEL PEPINA

EL MAS ANTIGUO DE SOLARES
COMIDAS, MERIENDAS Y CHOCOLATE CON CHURROS

SALON REINA VICTORIA

MAÑANA, MIÉRCOLES — GRAN MODA ARISTOCRÁTICA

Presentación de la adorable ingenua

LILLYAM GISH

en la adaptación de la célebre novela de Nathaniel Hawthorme, titulada:

LA MUJER MARCADA

Esta cinta será adaptada musicalmente por la orquesta que dirige el maestro CELAYETA.

HOY, EN EL

GRAN CINEMA

UNA PELICULA DE PALPITANTE ACTUALIDAD

Un vuelo sobre la tienda roja del general Nobile, después del desastre del dirigible "Italia".

(AMPLIA INFORMACION GRÁFICA)

Completarán el programa otras selectísimas películas. (Véase cartelera de espectáculos).

COLEGIO CANTABRO

INSTRUCCION PRIMARIA GRADUADA (comienzan las clases el 16 de septiembre). BACHILLERATO ELEMENTAL Y UNIVERSITARIO.—CLASES DE COMERCIO LIBRE.—IDIOMAS (comienzan las clases el 1 de octubre).

Parque de ocho hectáreas.—Clases para 30 alumnos, como máximum.—Profesores titulados.—Habitaciones independientes para cada alumno.—Todo confort.

INFORMES, EN LA SECRETARIA DEL COLEGIO

GRAN CASINO DEL SARDINERO

Desde las seis de la tarde: Thé Dansant.—ORQUESTA IBARRA.

A las siete de la tarde y once de la noche,

Despedida de CARMELITA SEVILLA Bailarina.

Debut de PAQUITA GARZON Notable cancionista. «Estrella» de las varietés.

Mañana, debut de LOS UBAL Pareja de bailes.

Después del espectáculo, bailables por la ORQUESTA IBARRA

HOMENAJE MERECIDISIMO

Una gran fiesta en el domicilio social de La Coral de Santander.

Pocas veces como en esta ocasión nos duele tanto la premura de tiempo y la falta de espacio. Y es que ambas causas nos impiden unos comentarios a la fiesta celebrada anoche por La Coral de Santander, fiesta de alta significación espiritual, que tuvo por principal motivo rendir un cariñoso y efusivo homenaje al vicepresidente de aquella notable agrupación, don Gustavo San Martín.

A los muchos merecimientos que su obra tiene, puede añadir desde hoy el queridísimo joven santanderino el de haber provocado una honda reacción en La Coral de Santander, reacción que iniciará una era de reconstitución, de la que aquella excelente masa saldrá notablemente robustecida y dispuesta a afrontar y a salir triunfante en nuevas y poderosas empresas artísticas.

Consistió la fiesta en un banquete que se celebró en el domicilio social, y que fué admirablemente servido por "Las Colonias".

Ciento ochenta comensales se sentaron a la mesa, que estuvo presidida por don Gustavo San Martín, que tenía a su derecha al alcalde de Santander, don Fernando Barreda; a la bellísimo señorita Damasita Izquierdo y a un representante de la Prensa, y a su izquierda, al director de La Coral, don Ramón Sáez de Adana, y a los profesores de la Academia don Antonio Diestro y don Antonio Gil.

En otras mesas tomaron asiento las demás señoritas coralistas, a las que acompañaban respetables personas de sus familias; los jóvenes que integran las simpática agrupación, una representación muy digna y numerosa de la Comisión pro Cocina Económica y otras personas que tienen íntima compenetración con La Coral.

La comida transcurrió en un ambiente encantador. Fué así como un repaso de la historia de La Coral, de sus triunfos y de sus glorias.

A los postres hizo uso de la palabra, para ofrecer el delicado homenaje, el digno y activo secretario, don Hipólito Alvarez Terán, quien lo hizo en conceptos elevadísimos y párrafos elocuentes, teniendo un cariñoso recuerdo para don Ceferino San Martín (q. e. p. d.), cuya conducta generosa y ejemplar ha tenido dignos herederos. Fué ovacionadísimo.

A continuación, el secretario de la Comisión pro Cocina Económica leyó unas sentidísimas cuartillas de adhesión a la fiesta.

Reverdeció los laureles del glorioso orfeón Cantabria, cantando una canción alusiva a la fiesta don Angel Taucet.

La bellísima señorita Damasita Izquierdo, en nombre de las demás señoritas de La Coral, pronunció breves frases de satisfacción por la vuelta al redil de la oveja descarriada, a la que se acoge con el mayor afecto, pero con la promesa solemne de que no volverá a separarse del rebaño.

Luego, don José María Pellón leyó unos versos admirables, que lo parecieron más por el sentimiento con que fueron recitados. Don Luis del Valle dió lectura de otra sentida poesía. Estuvo afortunadísimo y oportuno en una indicación a todos los compañeros, don Angel Gándara. El director, don Ramón Sáez de Adana, en un discurso patriótico, sentido y conmovedor, se hizo ovacionar por todos, pero especialmente por sus discípulos, con verdadero entusiasmo, haciendo la promesa solemne de que este año, el sexto aniversario de la fundación, se celebraría con un acto verdaderamente excepcional y grandioso. Cerró los discursos con otro de tonos elevadísimos, don Fernando Barreda. Su discurso fué una verdadera oración regional, una oración fervorosa por el engrandecimiento de la patria chica. Contestó a todos, dando lectura de unas cuartillas que eran un manojo de elevados pensamientos, don Gustavo San Martín, que recibió una ovación que duró más de cinco minutos, y que volvió a repetirse al fundirse en un estrecho abrazo con el maestro Sáez de Adana.

Leyó a continuación otras cuartillas, también muy sentidas, don Alfredo Arango. Dirigió un saludo al homenajeado, en nombre de todos los niños de La Coral, José Gandarillas. El conocido señor don Joaquín Rubio nos hizo pasar un rato delicioso con la lectura de dos monólogos graciosísimos. Bernardo Valiño cantó con exquisito gusto la romanza "Doña Francisquita", y la Canción de la Flor, de "Los Gavilanes". El barítono don Guillermo González cantó "La Calesera", obra en la que lució también su arte y gusto depurado la encantadora Damasita Izquierdo, y, por último, poniendo digno término a la fiesta encantadora La Coral, dirigida por su profesor, cantó varias obras. El improvisado concierto congregó a numeroso público, que ovacionó a los cantantes.

En resumen: una fiesta inolvidable, en la que, en un ambiente de deliciosa confraternidad, se pasaron unas horas que transcurrieron gratísimas, y que, como al principio decimos, señalaron la iniciación de una nueva era de triunfos artísticos para la gloriosa Coral de Santander.

TEATRO PEREDA

HOY, MARTES

DESPEDIDA DE MARGARITA XIRGU

FUNCIONES-HOMENAJE

al ilustre poeta

DON EDUARDO MARQUINA

que se halla accidentalmente en Santander.

Gacetillas teatrales.

Salón Reina Victoria.

"LA MUJER MARCADA"

La mujer marcada es la adaptación cinematográfica de una de las novelas más intensas y popularizas en el mundo entero. Nathamiel Howthorne adquirió una fama universal gracias a esta gran obra, en la que se plantea un angustioso conflicto entre la moral torturada de una secta religiosa en decadencia y la moral impuesta por la naturaleza y la pureza del corazón.

Hay en esta trama una pugna entre dos ideologías, ni enteramente buenas ni totalmente malas; pero diferentes entre sí.

Víctor Seastrom, el realizador de este film maravilloso, ha tenido el sabio acuerdo de no restar dignidad a ninguna de estas dos tendencias morales.

Y con estos elementos ha trazado la más bella obra llevada a la pantalla. Bella por la realización de sus protagonistas, Lillian Gish y Lars Hanson, que en sus respectivos papeles de Esther y Dimmesdale dan vida al más conmovedor y al más puro de los idilios. Bella por su trama conmovedora y por las infinitas bellezas de técnica cinematográfica, por la puesta en escena, lo que puede tildarse de verdadera obra de arte puro, y por lo articulado y conciso de la narración, que va directamente al corazón del espectador, adueñándose de su voluntad y dominándole con la angustiosa situación de la protagonista.

LAS NOTICIAS

Señoras: Usad NAFTALINA en bolas.

UNA DETENCION

El cabo de la Guardia civil don Mariano Lombraña recibió una denuncia referente a un individuo que se dedicaba a vender placas del Circuito Nacional de Firmes, fingiéndose representante de dicho organismo.

En el día de ayer, el cabo Lombraña detuvo al citado sujeto, que dijo llamarse Marcelino Sánchez Arroyo, natural de Ibío, de esta provincia, y con residencia actualmente en el pueblo de Las Presillas.

En su poder le fué ocupada una de las mencionadas placas, sabiéndose que ha vendido varias en la capital y en varios pueblos de la provincia.

El detenido, con el atestado instruído, fué puesto a disposición del Juzgado de guardia, que ordenó su ingreso en la cárcel.

R. PRESMANES DENTISTA
Puente, 1 duplicado, principal.

R. MAZA MADRAZO
PULMONES Y CORAZON
RAYOS X.—ELECTROCARDIOGRAFO
Neumotórax y quimioterapia de la tuberculosis. De 10 ½ a 1 y de 3 a 5. A los pobres, martes y sábados, de 5 a 6.
BURGOS, 3, PRIMERO.

Dr. José Cortiguera.
Partos y enfermedades de la mujer
Daoiz y Velarde, 1, 1.°—Teléfono 2714.
Consulta de 11 a 1 y de 3 a 5.

CAIDA DESGRACIADA

En la mañana del domingo tuvo la desgracia de caerse por un terraplén en la calle de Gándara Josefa Alonso, de treinta y siete años, vecina de Revilla de Collado (Palencia).

Auxiliada por varias personas, fué trasladada la Casa de Socorro, donde los médicos de guardia la apreciaron una herida contusa en la región occipital, probable fractura de la base del cráneo y gran conmoción cerebral, siendo calificado su estado de pronóstico grave.

Después de curada de primera intención fué trasladada en una camilla de la Cruz Roja al Hospital de San Rafael.

POMADA GEREO cura úlceras, herpes, eczemas, quemaduras, grietas, sarna.

G. IÑIGO
OCULISTA
CONSULTA DE 11 A 1 Y DE 4 A 5.
Velasco, 7.—Teléfono 2687.

Doctor Ortiz Villota
Enfermedades del corazón y pulmones.—Rayos X
Consulta diaria de 11 1/2 a una.
Velasco, 5, 2.°—Teléfono 1929

ATROPELLADO POR UNA CAMIONETA

En la tarde de ayer, cuando salía de trabajar de una cantera el obrero Salvador Muriedas Terán, de cuarenta y seis años, fué atropellado en Peñacastillo por la camioneta 541-S., sufriendo lesiones de importancia.

En un automóvil que pasó a los pocos momentos fué conducido el atropellado a la Casa de Socorro, donde se le apreció una herida contusa, con hematoma, en la región fronto-parietal izquierda, fractura de la clavícula izquierda y contusiones erosivas en la región escapular.

Después de curado pasó en una camilla al Hospital.

Doctor GARCIA BUSTAMANTE
Especialista médico-quirúrgico de estómago, hígado e intestinos.
Secreciones internas.-Rayos X.-Diatermia.
Alameda Jesús de Monasterio, 4, 1.°
Consulta de 10 a 1 y de 4 a 6.—Tel. 2381.

MANUEL SOTO YARRITU
ODONTOLOGO
Consulta de 10 a 1 y de 3 a 6. — Santa Lucía, 1, 1.° (Teatro Pereda). Telef. 2104.

SAIZ ANTOMIL
MEDICINA INTERNA
APARATO DIGESTIVO Y NUTRICION
De 11 a 1 y de 4 a 5. Paseo Pereda, 34, 1.°

Luis Ruiz Zorrilla MEDICO
Especialista en garganta, nariz y oídos.
Consulta de 10 ½ a 1 y de 3 ½ a 5.
Méndez Núñez, 13. Teléfono 3332.

AGREDIDO POR SU HIJO

Ayer tarde fué curado en la Casa de Socorro Rafael Crespo Calle, de cincuenta y ocho años, el cual presentaba una herida contusa en la región parietal izquierda.

Según manifestó, le había pegado un hijo suyo.

SALVAMENTO DE UN JOVEN

En Los Peligros, cuando estaba bañándose, perdió pie y fué arrastrado por la resaca el joven de dieciséis años, Ramón Ruiz. Cuando estaba a punto de perecer ahogado, se tiró en su auxilio Antonio Menéndez, de dieciocho años, quien, con gran peligro de su vida, logró salvar la del que se ahogaba.

El rasgo fué elogiadísimo.

ALBERICO PARDO
Enfermedades de los niños.
Rayos X—Rayos ultravioletas.
Ribera (al lado de Correos. - Tel. 3087

Joaquín Santiuste
GARGANTA, NARIZ, OIDOS
11 á 12, Sanatorio del doctor Madrazo.
12 á 2 y 4 á 5, Wad-Ras, 7, 1.°

Ayer dejó de existir el respetable caballero don José María Villar Argumosa.

De altas dotes morales, nobles y elevados sentimientos, bondadoso y amable en grado sumo, el finado gozaba de la mayor consideración social, y contaba con generales simpatías.

Descanse en paz el finado, y reciba nuestro más sentido pésame su viuda, doña Angela Argumosa Gándara, y demás familia.

JUAN JOSE LASTRA MEDICO especialista en enfermedades de los niños, de la Gota de Leche.
San Francisco, 29, 1.° Consulta de 11 a 1 y de 4 a 6

Carlos R. Cabello
PARTOS, ENFERMEDADES Y CIRUJIA DE LA MUJER
MEDICINA INTERNA
De 11 á 12, Sanatorio del Dr. Madrazo.
De 12 y 1/4 á 2, Cañadío, 1, 2.°
EXCEPTO LOS DOMINGOS

BALNEARIO DE HOZNAYO
(FUENTE DEL FRANCES)
La mejor agua de mesa.—Insustituible en las enfermedades de estómago, intestino y nerviosas.
RESTAURANT y SALON de TE, ABIERTO TODOS LOS DIAS
Teléfono 1274.

LE HURTAN 300 PESETAS

En la estación de Pesués notó ayer la falta de una cartera, en la que guardaba 300 pesetas en billetes, el alcalde, don José Manuel Cossío. Presentó la correspondiente denuncia, en la que sospecha de un compañero de viaje, bien portado, que le acompañó desde Torrelavega.

TEATRO PEREDA
HOY, MARTES
DESPEDIDA DE MARGARITA XIRGU
FUNCIONES-HOMENAJE
al ilustre poeta
DON EDUARDO MARQUINA
que se halla accidentalmente en Santander.

Suscripción para la viuda de Carreras.

Suma anterior, 4.220'40 pesetas.

Manuel Peláez González, 6 pesetas; Joaquín Peláez González, 1; Manolo Peláez Rivero, 1; Luis Peláez Rivero, 1; José Peláez Rivero, 1; Ezequiel Peláez Berastaín, 1; Nicomedes Peláez Berastaín, 1; Luis Peláez Berastaín, 1; Gerardo Rivero Berastaín, 1; Claudio Vázquez, 1; José Vázquez, 1; Luis Díaz, 1; Manuel Cayón, 1; Ricardo Salas, 1; Antonio Herrera, 1; Rafael Pérez, 1; Emiliano Quevedo, 1; José Crespo, 1; Bangonisiao Herrera, 1; José Bustamante, 1; Manuel Gómez, 1; viuda de Parets, 5; viuda de Capa, 2.

Total, 4.253'40 pesetas.

EL PAPEL DE FUMAR Indio Rosa

Eduardo Marquina, en Santander.

Se halla en nuestra ciudad el ilustre poeta Eduardo Marquina, que desde el pueblecito de Cadaque, en Gerona, donde veraneaba, ha venido a Santander para leer a Margarita Xirgu la obra titulada "Pasión y muerte", que la ilustre actriz estrenará en Fontalba en los comienzos de su temporada de invierno en el teatro de la corte.

La función de hoy es en homenaje al autor de "En Flandes se ha puesto el Sol".

REBOLLEDO.—CORONAS DE FLORES.—TELEFONOS 2553 Y 1739.

†

EL SEÑOR

DON HERMENEGILDO BUCES VIAR

FALLECIO EN MEJICO EL DIA 4 DEL ACTUAL

A LOS 43 AÑOS DE EDAD

Habiendo recibido los Santos Sacramentos y la Bendición Apostólica.

R. I. P.

Su desconsolada esposa doña Consuelo García Bernal; hijos Hermenegildo, José María, Francisco, Angel y Consuelo; hermanos doña Antonia Buces Blanco, don Sergio, don Manuel, doña Amparo y doña Filomena Buces Viar; hermanos políticos, y demás familia,

Ruegan a sus amistades se sirvan encomendarle a Dios Nuestro Señor en sus oraciones y asistan a los funerales que, por el eterno descanso de su alma, se celebrarán en la iglesia parroquial de Colindres el jueves, día 13, a las diez y media de la mañana, favores por los que les vivirán eternamente agradecidos.

Santander, 11 de septiembre de 1928.

Funeraria Hijos de Ceferino San Martín.—Alameda Primera, n.° 22.

†

EL SEÑOR

Don José María Villar Argumosa

FALLECIÓ EN EL DIA DE AYER, A LOS 74 AÑOS DE EDAD

Habiendo recibido los Santos Sacramentos y la Bendición Apostólica.

R. I. P.

Su desconsolada esposa doña Angela Argumosa Gándara; hijos don Ricardo, don Marcelino y don Máximo (del comercio), doña Fermina, doña Avelina (viuda de Hormachea), doña Serafina (viuda de Ariste), doña Julia, doña Encarnación y doña Guadalupe; hijos políticos doña Marta Pirallo, doña Anita Viñas y don Aniceto Ariste; nietos, sobrinos y demás parientes,

Ruegan a sus amistades le encomienden a Dios Nuestro Señor en sus oraciones y asistan a la conducción del cadáver, que se efectuará hoy, martes, a las dos y media de la tarde, desde la casa mortuoria, calle de Méndez Núñez, número 20, al sitio de costumbre, favores por los que les quedarán reconocidos.

La misa de alma se dirá hoy, a las ocho, en la iglesia parroquial del Santísimo Cristo.

Santander, 11 de septiembre de 1928.

M.E.C.D. 2017

NUESTRA INFORMACION TELEFONICA

El Rey salió el domingo de Bilbao para Suecia, a bordo del crucero "Príncipe Alfonso".

Casi por unanimidad se acordó la reelegibilidad de España como miembro del Consejo de la Sociedad de Naciones.

Primo de Rivera salió anoche para Madrid. -- Anunció que hoy habrá Consejo, y si hace falta, el miércoles también.

IMPRESIONES DEL DIA

Madrid.—El ministro de Fomento ha enviado ya a la "Gaceta" el decreto de incautación de las líneas de que es concesionaria la Compañía de Madrid a Cáceres y Portugal y del Oeste de España.

La situación en que se encontraba esta Compañía, puesta de manifiesto con la aplicación del régimen ferroviario, era bastante anómala, hasta el extremo de que no podía llevar a cabo las mejoras que relacionadas con la conservación de las líneas eran consideradas como indispensables.

Se pensó en un principio anexionar esta Compañía, bien a la del Norte o a la de Madrid a Zaragoza y Alicante; pero habiendo otras Compañías del Estado o particulares cuyas características eran muy parecidas a las del Oeste, determinó el Gobierno a formar un grupo de todas ellas para su explotación conjunta, dada la similitud de situación.

Por este decreto el Estado se incauta de la red y se dispone que la Caja Ferroviaria abone a la Compañía concesionaria unos veinte millones, a que asciende el valor de las concesiones correspondientes a las líneas Madrid a Cáceres y Plasencia a Astorga, más el valor de las obligaciones emitidas por la Compañía y el monto de los anticipos percibidos del Estado.

Se extiende después el decreto en disposiciones acerca de la formalización de la situación financiera, estableciéndose que hasta el 30 de septiembre la Compañía se beneficiará de todas las operaciones que haga, y desde el 1 de octubre el Estado.

* * *

Con la celebración de los actos anunciados, ha tenido lugar ayer, domingo, en Sidney la clausura del vigésimo Congreso Eucarístico.

El fervor religioso desarrollado en todas las ceremonias ha sido algo que no tuvo jamás precedentes en actos de índole religiosa celebrados en el hemisferio Sur.

Cerca de medio millón de personas asistieron a la procesión que clausuraba el Congreso, en la que el cardenal Perretti, que llevaba la sagrada forma bajo palio, dió la bendición a los concurrentes en nombre del Papa, mientras diversos aparatos formaban, evolucionando, una cruz en el espacio.

Sólo hubo una nota discordante. La Iglesia protestante solicitó de las autoridades que no se permitiera el paso procesional de la custodia por las calles; pero el primer ministro, después de consultar al Consejo, acordó no dar curso a la protesta.

* * *

El arribo a la corte de los veraneantes va coincidiendo con la llegada de Comisiones provinciales para asistir a los actos conmemorativos del 13 de septiembre.

Los trenes llegan abarrotados, presentando Madrid un aspecto animadísimo, que contrasta con la animación de días pasados.

No obstante las lluvias y tormentas de estos días, ha vuelto el calor, con algunas molestias.

Entre los que han regresado del veraneo figura nuestro querido compañero el titular de esta sección, Emilio Herrero.

* * * [illegible]rera c[illegible]

El gran premio de Europa, carrera de grandes tradiciones, que este año se celebraba en Monza, ha tenido un trágico desenlace con la muerte de Materassi, quien, al despistarse, se abalanzó sobre el público con su bólido cuando marchaba a más de 140 kilómetros por hora.

Materassi era un loco de la velocidad.

Conocido en España por sus brillantes actuaciones en el circuito de Lasarte, era un corredor todo entusiasmo y todo ambición. Hablando de su actuación en dicha carrera, dijo un crítico:

"Chiron obligó a Materassi a dar a fondo, tomando los virajes de manera temeraria y escalofriante. Resultado de todo esto fué que en la vuelta catorce empleara siete minutos y 26 segundos, lo que representa una velocidad media de 139,762 kilómetros.

Los que conocen el difícil circuito de Lasarte saben lo que esto supone.

Es casi inverosímil.

En el gran premio de España, donde le ocurrió el trágico accidente, corrió con una gran ilusión.

En todo momento, antes de la prueba, creyó que la ganaría, y si no lo logró fué por su ambición, que tenía algo de locura.

La lucha fué una de las cosas más emocionantes que jamás hemos visto. Materassi y Benoist batallaban con tenacidad formidable, sin ceder terreno. Benoist, con fría serenidad; Materassi, con todo el brío de su "arditti", camisa negra."

¡Qué duelo tan tremendo y tan a muerte!—escribía otro crítico al referirse a aquella carrera—. Estuvieron pasándose continuamente. Durante toda la carrera marchaban en las rectas a 170 kilómetros.

El accidente ocurrió en el puente que lleva a Buruntza.

El vehículo desarrapó, se le rompió la rueda trasera y se fué contra un muro; pero el corredor ni siquiera se movió. Quedóse como estaba, empuñando el volante, mientras Benoist pasaba rozándole como pasa una centella.

Jamás el público aplaudió en pie una lucha entre conductores de coches y se interesó tanto por una prueba como en este duelo, que nos tenía a todos con el corazón en un puño.

EL SUSTITUTO

Dr. Llerandi García

Enfermedades del estómago, hígado e intestinos.—Rayos X.—Medicina general.
Consulta de 9 a 1 y de 4 a 6.
Teléfonos 2019 y 3060.—PESO, NUM. 9.

CONSULTORIO

de enfermedades de la Piel, Venéreas y Sifilíticas, a cargo del especialista
VEGA TRAPAGA, en Méndez Núñez, 7, 2.º

LOS ACTOS DE AYER EN PROVINCIAS

Madrid.—Se reciben despachos de todas las capitales de provincias dando cuenta de los actos patrióticos celebrados ayer, en conmemoración del quinto aniversario del golpe de Estado.

En casi todas las capitales se celebraron solemnes funciones religiosas, organizándose a continuación las manifestaciones, que estuvieron concurridísimas.

En la Presidencia y en el Ministerio de la Gobernación se recibieron numerosos telegramas de adhesión. El orden fué completo.

EL INDULTO PARA CONMEMORAR EL 13 DE SEPTIEMBRE

Noticias de origen particular dan a conocer el indulto que se prepara para el día 13 de septiembre.

En él se incluyen los delitos políticos, aunque ahora no se cumplen condenas por tal concepto.

En cuanto al decreto modificando un artículo de la ley de enjuiciamiento criminal, firmado por el Rey, se refiere a la inclusión en dicha ley del artículo que figuraba en el nuevo Código penal acerca de los recursos de casación.

ERNESTO GONZALVO

Aparato digestivo.-Rayos X
Lealtad, 18, 1.º (encima de la joyería de Presmanes)
Horas de consulta de 11 a 1 y de 3 a 5.
TELEFONO 2304

LICENCIAMIENTO DE TROPAS

El "Diario Oficial del Ministerio de la Guerra" publica una circular disponiendo que, a partir del 15 del actual, sean licenciados los individuos pertenecientes al primer llamamiento del reemplazo de 1926 y agregados al mismo pertenecientes a Cuerpos y unidades del Ejército de Africa, a quienes les corresponde ingresar en la segunda situación del servicio activo en el mes de noviembre próximo.

También publica los detalles de los vapores en que se realizará la repatriación y reglas para el transporte de tropas, etc., etc.

REGRESO DEL MINISTRO DE LA GOBERNACION

Esta mañana llegó a Madrid, en el sudexpreso de Francia, el general Martínez Anido.

Desde la estación se trasladó al Ministerio de Gobernación, donde despachó con los directores generales.

EL REGRESO DEL PRESIDENTE

Mañana, en el sudexpreso de Francia, llegará a Madrid el general Primo de Rivera, acompañado del jefe del Gabinete diplomático del Ministerio de Estado, señor Ramírez Montesinos.

En San Sebastián quedará al frente del Ministerio de Jornada el barón de Torres, hasta el día 20, en que se dará por terminada la jornada veraniega.

Para que os duren mucho vuestros trajes, vestíos en La Tijera de Oro.
NOVEDADES EN PAÑERIA
NEGROS Y AZULES GARANTIZADOS

EL CONSORCIO RESINERO

El ministro de Fomento ha dicho a los periodistas que tiene ya ultimado el decreto estableciendo el Consorcio resinero.

De los términos en que está redactada tan importante disposición tienen ya conocimiento sus compañeros de Gobierno.

Aunque no ha dicho nada en concreto, se tiene la impresión de que el articulado del decreto aparecerá uno de estos días en la "Gaceta".

EL DISCURSO DE PRIMO DE RIVERA EN TOLOSA

"La Nación", de esta noche, publica el texto del discurso que pronunció el general Primo de Rivera en Tolosa en el homenaje a la vejez y con motivo de la interpretación del "Guernikako Arbola", a fin de explicar el por qué no se levantaba como lo hicieron algunos y él mismo lo había hecho cuando se interpretó la Marcha Real.

El marqués de Estella dijo que se fundaba en que sólo ante la bandera nacional debemos descubrirnos y levantarnos.

Dijo que la Marcha Real impropiamente se denomina así, ya que debe llamarse Marcha Nacional, pues se toca al Santísimo Sacramento y a los Reyes.

Afirma que algunos, no conformes con la forma de Gobierno monárquico, miran con malos ojos la Marcha Real, por llamarse así, precisamente, y, sin embargo, no por ello dejan de ser buenos patriotas.

Afirma que en el orden de los equívocos, se ha llegado al extremo de querer dar carácter internacional a una inspirada pieza compuesta en la Exposición de Valencia.

Insiste en que debemos fundarnos cada día más en defensa de los intereses de la patria, que debe ser una e indivisible.

El periódico hace un comentario sobre este asunto, y afirma que el interés de España debe estar por encima de todas las patrañas y maniobras.

MUERTE DE UN SARGENTO DE AVIACION

Albacete.—Haciendo prácticas en el aeródromo de Torrepicas el sargento alumno Manuel López Varela, de veinticinco años, perteneciente al regimiento Asturias, tuvo la desgracia de que el aparato entrase en barrena, destrozándose al caer en el campo.

El aviador fué recogido y trasladado a la enfermería, donde se le practicó una cura de urgencia. A los pocos momentos dejó de xistir.

Poco antes había efectuado otro vuelo sin novedad, llevando como pasajero al capitán de Infantería don José Moro.

Este se apeó del aparato, y cuando se elevó solo el sargento ocurrió la desgracia.

Mañana se celebrará el entierro, al que asistirán las autoridades civiles y militares.

El avión siniestrado era Bristol y llevaba el número 31.

MÉDICOS

Instrumentos y aparatos de cirugía. Electromedicina. Mobiliario clínico.
A. BALLESTEROS, HENAO, 20.
BILBAO.—TELEFONO 3437.

Catástrofe en un autodromo de Italia.

UN AUTO OCASIONA NUMEROSAS VICTIMAS

Monza.—El corredor Materassi, que participaba en el Gran Premio de Europa, en el autodromo de Monza, se despistó ayer cuando corría a una velocidad media de 200 kilómetros a la hora. El bólido se lanzó sobre la multitud, resultando 19 personas muertas y 26 heridas.

El corredor Materassi quedó muerto en el acto, entre los restos del coche, completamente destrozado.

COMO OCURRIO EL ACCIDENTE

Monza.—El accidente automovilista ocurrió a las once y treinta de la mañana, cuando el desgraciado corredor daba su diez y ocho vuelta al circuito. Como ya decimos anteriormente, sobrevino frente a la tribuna real, cuando Materassi intentaba pasar al coche de Foresti.

El coche se despistó. Entró primero en una zanja y saltó después a la parte opuesta, precipitándose contra la barrera, destrozándola por completo. El público que allí se hallaba trató de huir; pero gran número de personas fueron alcanzadas por el bólido.

EL NUMERO DE VICTIMAS. OTROS DETALLES

Monza.—A consecuencia de la horrible catástrofe automovilística, hay hasta ahora veinticinco muertos y veintiséis heridos; de estos últimos cuatro se hallan en extrema gravedad.

El coche de Materassi corría a una velocidad de doscientos kilómetros por hora.

El accidente sobrevino en la recta que existe frente a las tribunas.

La multitud sobre la cual se lanzó el bólido de Materassi se hallaba en aquellos momentos aplaudiendo a su favorito, y la catástrofe tuvo lugar al pasar Materassi a su contrincante frente a la tribuna real.

El coche que guiaba Materassi chocó con una rueda trasera del conducido por Foresti.

El coche primero salió lanzado a una velocidad de 125 millas por hora, arrastrando todo cuanto encontró a su paso, hasta quedar hecho pedazos.

Inmediatamente el subsecretario de la Presidencia, que se encontraba en la tribuna, se sobrepuso al espanto reinante y comenzó a organizar los servicios de socorro.

Se recogieron numerosos heridos, que fueron trasladados sin pérdida de momento a los hospitales de Monza.

El corredor Chiron, vencedor de la prueba y ganador del Grand Prix, visitó los restos del infortunado Materassi y se interesó grandemente por el estado de los heridos.

LA MAGNITUD DE LA CATASTROFE

Monza.—En el momento de producirse el accidente que costó la vida a Materassi y numerosos espectadores, el coche se vió rodado de llamas, a la par que se lanzaba con gran estrépito sobre la barrera. El corredor Materassi fué lanzado a más de diez metros de altura.

Se produjo inmediatamente una especie de oleaje humano por el numeroso público situado en aquel lugar, víctima de un pánico indescriptible.

Se vió a una sesentena de personas aprisionadas y aplastadas unas contra otras.

En los primeros momentos se recogieron 22 muertos y 31 heridos, de ellos siete gravísimos, temiéndose que algunos de éstos fallezcan.

Los servicios de socorro los dirigió personalmente el subsecretario de la Presidencia, don Arnoldo Mussolini, hermano del "duce".

Se requisaron varios automóviles, transportándose a los heridos sin pérdida de momento a los hospitales.

La catástrofe es la mayor que se conoce en la historia de las carreras de autos, habiendo producido gran consternación en toda Italia.

Es de esperar que la conducción de los cadáveres constituya una imponente manifestación de duelo.

LOS FUNERALES

Monza. Los funerales por las víctimas de la horrible catástrofe automovilista tendrán lugar mañana, martes.

EL GANADOR DE LA CARRERA

Milán.—La carrera de automóviles fué ganada por el corredor francés Chiron. Este, al tener noticia de su victoria, salta de júbilo, hasta que se enteró de que el coche de Materassi había originado una catástrofe.

Entonces dicho corredor sufrió un desmayo.

Fotografía JULNAY
RETRATOS DE ACABADO PERFECTO

DE BILBAO

LLEGADA DE AVIADORES

Bilbao.—A las cinco y media de la tarde de hoy han llegado a la playa de Algorta, procedentes de Biarritz, el aviador señor Haya y su acompañante, don Enrique García Ogara, que han realizado una excursión por Europa, en una sencilla avioneta, sin el menor percance.

Han sido obsequiados por los numerosos amigos con que cuentan en Bilbao.

De San Sebastián.

EL CONGRESO DE PESCA

La sección segunda del Congreso de Pesca se ha reunido bajo la presidencia de don Isidoro Artaza, tratándose del arbitrio sobre el pescado.

Intervinieron varios representantes y funcionarios, discutiendo acerca de la facultad de los Ayuntamientos en relación con el apartado L del artículo 368 del Estatuto municipal para establecer un impuesto sobre el pescado superior a cinco céntimos en kilo.

Después de amplia discusión, se aprobó que la ponencia nombrada para estudiar la cuestión de los transportes estudie también unas conclusiones provisionales que xaminará la sesión.

Por la tarde se reunieron las ponencias para estudiar los asuntos que les fueron encomendados.

LA MARCHA DEL PRESIDENTE A MADRID

San Sebastián.—En el expreso de esta noche, que salió con una hora de retraso, ha marchado el general Primo de Rivera a Madrid.

Le acompañan la hermana y la hija del ministro de la Guerra.

Las hijas del marqués de Estella continúan en San Sebastián.

Despidieron al jefe del Gobierno las autoridades, menos el alcalde, que se hallaba comiendo en Palacio.

El marqués de Estella conferenció con el embajador de Inglaterra y con los directores de los periódicos locales, que le pidieron que levante la suspensión a "La Voz de Guipúzcoa".

Los directores sacaron la impresión de que entre los indultos del 13 de septiembre se incluirá el levantamiento de la pena impuesta al citado diario.

Antes de salir facilitó el presidente la siguiente nota oficiosa:

"Salgo de San Sebastián con dos muy gratas impresiones: una, la esperanza de volver dentro de unos días, cuando el Rey regrese de su viaje, con objeto de someter a su conocimiento el despacho y firma de algunos asuntos que así lo requieren, y otra, por haber sabido aquí, hoy mismo, el favorable resultado de la votación celebrada en Ginebra para el reingreso de España en la S. D. N., en condiciones de reelegibilidad, y que ha sido adoptado casi por unanimidad.

Con este motivo he demostrado mi gratitud de modo especial, por telégrafo, a los Gobiernos de Francia, Inglaterra y Alemania, que presentaron y apoyaron la fórmula que ha conducido a este lisonjero resultado.

No he podido olvidar la inteligente labor de Mr. Chamberlain, aun cuando en este momento no desempeñe cartera alguna en el Gobierno inglés.

A todos los demás países votantes en favor de España, entre los que figuran los de Hispanoamérica, les expresaré mi agradecimiento al llegar a Madrid.

Mi propósito es tener Consejo de ministros mañana, y si hace falta, otro el miércoles, pues hay muchos asuntos importantes, entre ellos el referente a la adhesión de España al Pacto Kellogg.

Entre los de orden interior figura, en lugar preferente, el relativo al problema de los trigos, harina y pan, como consecuencia de la escasa cosecha de este año.

Las noticias que he recibido acerca de la manifestación que se celebrará en Madrid el día 13 de septiembre son emocionantes. Espero que dicho acto revista la importancia que es de desear y resulte digno de los patrióticos propósitos que le inspiran.

También las noticias de Barcelona acusan extraordinario entusiasmo.

La promulgación del nuevo Código penal es un acontecimiento importante.

El Rey ha concedido con este motivo la gran cruz de Carlos III a los presidentes de los dos Tribunales Supremos, el civil y el militar, y a don Juan la Cierva, presidente de la Comisión Codificadora y patriota ilustre, que ha rendido al país otros servicios extraordinarios."

El Congreso de la Unión General de Trabajadores.

Madrid.—En el teatro de la Casa del Pueblo comenzó a las diez de la noche el XVI Congreso nacional de la Unión General de Trabajadores.

Desde antes de las diez, los alrededores de la Casa del Pueblo estaban concurridísimos.

En la fachada del edificio ondeaba la bandera roja. Los balcones lucían colgaduras, y toda la fachada la llenaba un letrero con bombillas blancas, rojas y amarillas, con la inscripción: "XVI Congreso Nacional."

Los delegados ocupaban la planta baja. Las localidades altas estaban llenas de público.

En el escenario se encontraban Largo Caballero, Fabra Ribas, Cordero, Lucio Martínez y otros elementos directores.

También asiste el secretario de la Confederación del Trabajo de Francia, un representante de la Internacional de Amsterdam, otro de la Federación de Sindicatos de Bélgica y otro de la Oficina Internacional del Trabajo.

Besteiro, como vicepresidente del Comité Nacional, saluda a los delegados.

Dice que asisten 300 delegados, y que, a pesar de que algunos han extendido la partida de defunción de la Unión General de Trabajadores, ésta tiene cada vez más vitalidad.

En otras épocas de la Historia era España el país que más oro tenía; pero eso fué la causa de su empobrecimiento, porque no se aplicó a la industria.

La industria va progresando; pero hay que ver si ese progreso guarda relación con el de otras naciones.

Atribuye ese progreso al esfuerzo de los trabajadores.

Elogia al diario "El Socialista", y termina diciendo que la Unión General de Trabajadores tiene un carácter constructivo.

Se nombra la Mesa, eligiéndose presidente a Anastasio de Gracia, y secretario a Muiños, de Madrid, y Escofet, de Barcelona.

Se leen los dictámenes de la Comisión de actas.

Se promueve un debate sobre cuestiones de detalles. Los delegados son 307, representando a 153.579 afiliados, agrupados en 625 sociedades.

Se discuten y aprueban las actas.

Se nombra la Mesa definitiva, que componen: como presidente, Anastasio de Gracia, y vicepresidente, Remigio Cabello.

Los secretarios para la sesión de hoy son: Gana, de Madrid, y Gracia, de Valencia.

Se pone a discusión si se han de elegir los miembros de las Comisiones, acordándose que se decida por papeletas.

Se elige la Comisión escrutadora, y se declara constituído el Congreso. Las sesiones se celebrarán por mañana y tarde.

La de mañana, que empezará a las diez, comenzará discutiéndose la conducta del Comité.

ANIS UDALLA CONAC

DE MARRUECOS

CONMEMORANDO EL DESEMBARCO EN ALHUCEMAS

Villa Sanjurjo.—A las once de la mañana se ha celebrado en la playa Cebadilla, o de Uxdain, sitio glorioso de desembarco, donde pusieron por primera vez sus plantas las tropas españolas, una solemne misa y bendición del obelisco levantado para perpetuar el histórico hecho.

Al acto concurrieron todas las tropas de la guarnición y el elemento civil, galantemente invitado por el general en jefe de la circunscripción.

Terminada la misa de campaña ante el obelisco, se procedió a la bendición de éste estando presentes las autoridades militares y civiles, en unión de todo el pueblo y de las tropas.

Dr. F. CALATAYUD
MÉDICO DENTISTA
EXTRACCIONES SIN DOLOR
Plazuela del Príncipe, 1. 1.º

DE BARCELONA

SUSPENSION DE "EL PROGRESO"

Barcelona.—Por disposición de la Superioridad ha sido suspendida indefinidamente la publicación del diario "El Progreso", por haber reproducido el artículo que, con el título "Balance fascista", insertó "La Voz de Guipúzcoa".

EL VIAJE DEL REY A SUECIA

Bilbao.—A las seis y media de la tarde del domingo salió el Rey de San Sebastián, después de presenciar la carrera de caballos, en la que se disputaba el Gran Premio.

Don Alfonso se despidió de la Real familia y, acompañado del duque de Miranda, conde de Xauen, marqués de Someruelos y el doctor Espinosa de los Monteros, emprendió el viaje a Bilbao, con objeto de embarcar en el crucero "Príncipe Alfonso", para realizar su anunciado viaje a Suecia.

El Monarca y sus acompañantes llegaron a Las Arenas en las primeras horas de la noche.

Al conocerse en el Club Marítimo del Abra la noticia de la llegada del Soberano, hicieron acto de presencia en el embarcadero numerosos aristócratas que se hallaban en el citado Club, los cuales, en unión del público, tributaron al Rey una entusiasta ovación.

Don Alfonso fué cumplimentado por las autoridades, y poco después embarcó en una gasolinera, que le trasladó al "Príncipe Alfonso".

Este levó anclas a las nueve y media de la noche, saliendo con rumbo a Suecia.

La Vuelta ciclista a Cataluña.

SEGUNDA ETAPA

Barcelona.—Se ha corrido la segunda etapa de la décima Vuelta a Cataluña, que fué reñidísima.

No hubo que lamentar ningún accidente de importancia.

La vuelta comprendía el recorrido de Tortosa a Reus, llegando a este pueblo en primer término Cañardo, seguido de Panceras y Mucio.

Tardaron en cubrir el recorrido ocho horas, treinta y tres minutos y doce segundos.

El corredor Peñaranda, que llegó el último a la meta, de entre los cuarenta y tres que tomaron la salida, tardó en el recorrido diez horas y doce minutos.

TERCERA ETAPA

Tárrega.—A las 7,10 de la mañana salieron de Reus los 45 corredores que tomaron parte en la tercera etapa.

La llegada a Tárrega fué presenciada por numeroso público.

El orden de llegada de los primeros corredores fué el siguiente:

Panceras, 5-15-35; Borrás, en el mismo tiempo; Bibiloni, 5-15-40; Mucio, 5-15-47; Porcio, 5-16-17; Cañardó, 5-18-37.

Los primeros en la clasificación general, después de esta etapa, son los siguientes:

Primero, Mucio, 20 horas, 46 minutos y 20 segundos; segundo, Cañardo, 20-49-10; tercero, Borrásá, 20-56-28; cuarto, Manuel Martínez, 21-25-5; quinto, Auta, 21-26-24; sexto, Piqueras, 21-28-26.

El último lugar le ocupa Calvo con 22-18-6.

Santiago García Quintanilla
Medicina general. Especialista en huesos, músculos y articulaciones.
Consulta de 11 a 1. — Burgos, 8, 2.º dcha.

La reelección de España en la Sociedad de Naciones.

Ginebra.—La asamblea de la Sociedad de Naciones ha votado la reelección de España.

ES ELEGIDA MIEMBRO DEL CONSEJO

Ginebra.—La asamblea de la Sociedad de Naciones ha elegido a España miembro del Consejo, aprobando también su reelección al expirar el plazo de tres años de mandato.

Se aprobó por 37 votos contra diez.

El señor Franco, delegado de Santo Domingo, se felicitó de la elección en nombre de todas las Repúblicas Sudamericanas, saludando a España.

El señor Quiñones de León pronunció breves frases agradeciendo el saludo.

LOS PUNTOS DE VISTA DE FRANCIA EN LAS CUESTIONES DEL DESARME

Ginebra.—El señor Briand ha pronunciado un discurso exponiendo los puntos de vista de Francia sobre la cuestión del desarme.

Afirmó la fe de Francia en los destinos de la Sociedad de Naciones y en sus trabajos en favor de la paz.

Atacó a los Soviets, los cuales—dice—, aunque son defensores de la paz, según ellos, se arman más que pueblo alguno.

Habló de los adelantos de las relaciones francoalemanas.

Afirmó que a pesar de esto, Alemania se queja aún de que Francia no vaya más allá en sus concesiones; pero hay que advertir que Alemania es un inmenso depósito de hombres admirablemente encuadrados por los 10.000 hombres de la Reichswehr.

Todos, menos los de la delegación alemana, aplauden a Briand.

Asegura que, a pesar de ello, será siempre fácil llegar a un acuerdo entre Francia y Alemania, como lo demuestra el gran paso dado merced al espíritu pacifista de Stressemann.

Se refiere luego a la cuestión de las minorías, afirmando que éstas han disminuído después de la guerra.

Termina asegurando que los representantes de Francia en la Sociedad de Naciones están dispuestos a trabajar en favor de la paz.

El orador es aplaudidísimo.

COMENTARIOS AL DISCURSO DE BRIAND

Ginebra.—Al concederse la reelegibilidad de España, se rechazó la de Chile y Venezuela.

El derecho de reelección sólo se ha concedido a Polonia el año 26.

El discurso de Briand está siendo comentadísimo.

Sus declaraciones se han interpretado de distintos modos, provocando un gran desconcierto.

No ha sido el discurso como el que pronunció cuando la recepción de Alemania.

Muchos advirtieron lo ostensible de los aplausos del delegado italiano, y se registró el hecho de que Scialoja fué uno de los primeros que felicitaron a Briand.

En los bancos alemanes se notaba gran frialdad, y en algunos momentos se dibujaba la contrariedad.

Algunos han considerado el discurso como maniobra de política interior, y otros han visto el rompimiento de la reconciliación francoalemana.

Sean cuales fueren las consecuencias, no tardará en verse los resultados.

Del extranjero.

KELLOGG, EN NUEVA YORK

Nueva York.—Llegó Kellogg, procedente de Europa.

Ha manifestado que al Pacto se adherirán todas las naciones del mundo.

El compromiso naval francobritánico nada tiene que ver con la firma del Pacto.

Dijo que no ha visitado Londres por falta de tiempo.

M.E.C.D. 2017

EMPIEZA LA TEMPORADA DE FUTBOL

PRIMER PARTIDO Y PRIMERA VICTORIA

Puede esperarse con optimismo y confianza el futuro.

PRIMERA JORNADA Y PRIMERA VICTORIA

Recientemente publicamos una curiosa estadística de la actuación del Club en la pasada temporada.

Eran tan satisfactorias aquellas cifras que aprovechando la circunstancia de que se solicitase de nosotros un trabajo de carácter deportivo para un diario bilbaíno que dedicaba un número extraordinario a esta capital, no vacilamos en reproducirlas, pues ellas, a nuestro juicio, constituían el más halagador resumen para el club racinguista, que, ufano y orgulloso de su historial, ya podía, por derecho propio y méritos indiscutibles, hacer valer su personalidad donde los valores se aquilatan.

La elocuencia de aquellos números, que en esta región, para muchos, pasó desapercibida, sirvió de tema en la vecina villa, y, con un alto espíritu de justicia, se consignó la transformación halagüeña del campeón de Cantabria.

Este, en su primera actuación oficial, obtiene una nueva victoria.

Deber de todos es recibirla con alborozo, deseando sinceramente, ardientemente, que los triunfos continúen, para que, al final de la campaña, el recuerdo de cien victorias haga olvidar los sinsabores de algunos fracasos y, sobre todo, para que nuestro pueblo se sienta orgulloso de verse representado, en el orden deportivo, claro está, por el Racing Club.

PASARON LOS MOMENTOS DE PREOCUPACION

A la afición hay que decirla la verdad. Y nosotros nos debemos a la afición.

Pues bien: sepa ésta que se han vivido momentos de intensa inquietud, de honda y justificada preocupación, en los que se temió el derrumbamiento —así, sin eufemismos—de toda la labor deportiva anteriormente realizada.

Instantes hubo en los que, al repasar la lista de jugadores, se apreció que si el mal no se atajaba, haciéndole frente con procedimientos radicales, el equipo se quedaba en cuadro, diezmadas todas las líneas y el plantel de reservas, por tentadoras proposiciones que desde otras regiones se hacían.

Se reconoció el momento como el más grave de los atravesados por aquel club, y probando con ello el amor a la Sociedad racinguista, amor que bastaba para olvidar, siquiera fuese momentáneamente, pasados agravios, hubo un acoplamiento de voluntades y se abandonó la lucha de grupos, para pensar en trabajar por el equipo campeón de Cantabria.

Silenciosamente se empezó a laborar; se requirió el concurso económico de mucha gente—algún día se sabrán, porque merecen saberse, sus nombres—; se reunió dinero, se cubrieron huecos, se evitó que otros se produjesen y, una vez más, se logró que la representación deportiva de esta región se colocase a tono con su historial y con sus prestigios.

Y LLEGO LA JORNADA DEL PASADO DOMINGO...

...y con ella renació la tranquilidad en todos los espíritus.

Los nuevos jugadores, los que en aquellos momentos de incertidumbre fueron adquiridos sin reparar mucho en la importancia del sacrificio que requerían, un poco alarmados todos ante la cruda y descarnada realidad, eran, precisamente, los que el Racing Club necesitaba.

A los que estábamos en el secreto de todas estas cosas, más que los tantos que el equipo campeón iba marcando, forjando así una victoria resonante, nos interesaba la actuación de dos jugadores que había en el terreno de juego: el medio centro y el interior izquierda.

Y cuando vimos que el equipier-eje de la línea central respondía y nos hacía olvidar otras ausencias, reconocimos, en toda su importancia, el sacrificio calladamente realizado en favor del Racing Club, apreciando con ello también la deuda de gratitud por la afición contraída con los abnegados deportistas que, por único premio, sólo han recibido censuras de quienes les correspondía guardar un discreto silencio.

Pero pasando por alto estas pequeñas miserias, celebremos que el Racing Club haya adquirido dos jugadores de gran valía: uno, que ya se manifestó plenamente el pasado domingo, y otro, que hace esperar que, sin las inquietudes que un examen produce, pueda dar a conocer su clase de gran jugador, probando una competencia que ya le ha sido reconocida por la crítica bilbaína.

CUATRO TANTOS A UNO FUE EL RESULTADO

Cuatro tantos a uno señalaba el marcador cuando terminó el partido; cuatro tantos marcados todos con singular destreza y absoluta legalidad.

El primero fué al medio minuto de haber comenzado el juego. Un pase maravilloso, por la precisión, de Loredo a Santi, permitió a éste lanzar un centro. Recogido el balón por Oscar, que aguardaba la jugada, hábilmente, después de sortear a un defensa, logró batir al portero contrario, mandando el balón a la red.

El segundo goal fué también de ejecución muy interesante. Un despeje desafortunado de un defensa athlético se convirtió en un excelente pase a Amós. Responde éste a la galantería con un centro bombeado y precioso, que Loredo remata de cabeza, llevando el esférico a las mallas. Se llevaban veinte minutos de juego.

Iba a terminar el primer tiempo—sólo cuatro minutos faltaban—cuando Larrínaga se escapa. Hace un pase templado a Amós. Centra éste, y Santi, que se ha colocado, recoge el balón, remata, pega en Ordóñez, se desvía y penetra en la meta.

Todo esto ocurría en la primera parte. En la segunda, un pase afortunado de Santi permitió al delantero centro racinguista marcar el último goal, siendo también en el segundo tiempo cuando, en una escapada rapidísima de los athléticos, Cosme, de un tiro cruzado, marca el llamado tanto del honor.

LA SUPERIORIDAD RACINGUISTA FUE MANIFIESTA

Quedó probado en todo el encuentro la indiscutible superioridad del equipo racinguista sobre los athléticos.

Estos presentaron el siguiente equipo: Martínez; Lafuente, Ordóñez; Illera, Anguiano, Arteaga; Pepín, De Miguel, Vázquez, Cosme, Olaso.

Al que opusieron los campeones cántabros: Raba; Santiuste, Gacituaga; Hernández, Baragayo, Larrinoa; Santi, Loredo, Oscar, Larrínaga, Amós. (Este, por encontrarse un poco cansado, fué sustituído en el segundo tiempo por Julio Torón.)

Aquella superioridad a que nos referimos se patentizó no sólo en el dominio, casi constante, de los santanderinos, sino también en la técnica de éstos, mucho más depurada, y en la rapidez de los avances, que, en todo momento, dieron mayor sensación de peligro que los realizados por los artilleros athléticos.

El primer saque de esquina correspondió a los racinguistas, el segundo a los athléticos, ambos por su respectiva ala derecha. Los madrileños, en la primera parte, volvieron a repetir la jugada producida por el guardameta santanderino al evitar éste, en magnífica estirada, un goal seguro. En cambio los santanderinos hubieron de repetirla en cinco ocasiones más, produciendo en cada una de éstas un momento de peligro para la meta contraria.

En la segunda parte, los racinguistas tiraron ocho córners (seis Torón y dos Santi) y ninguno los athléticos.

También ejecutó el Racing Club un penalty. Oscar falló el primero de la temporada, y casi nos atreveríamos a afirmar que será el único.

Probada y fundamentada la superioridad del Racing Club, habrá de reconocerse como justa su victoria.

LA ACTUACION DE LOS DOS EQUIPOS

Rapidísima la del Racing Club. Lenta la del Athletic, de Madrid. A veces, para acercarse al goal—máxima, suprema aspiración de todo jugador que en ello debe poner toda su voluntad—, la línea delantera efectuaba pases completamente innecesarios. Un jugador no debe pasar a otro que se encuentre a su misma altura, si no hay razones —pudiéramos exponerlas—que lo aconsejen. Y el domingo, en los delanteros madrileños faltaba decisión para llegar y precisión para el remate.

En contraste, el Racing Club estuvo muy rápido en el ataque. Hubo algunos errores en ciertas jugadas; pero ello es disculpable, teniendo en cuenta que los equipiers no están aún, por mucho interés que hayan puesto en entrenarse, en debida forma.

Del Athletic, Martínez, Lafuente, Arteaga, Cosme y Olaso. Del Racing, Raba, Baragayo, Loredo, Santi, Amós y Torón. Los demás, cumplieron.

En los medios hay madera para una excelente línea. Bastará que se sepa peparar. El domingo, los alas se acercaban demasiado al centro, invadiendo el radio de acción encomendado al medio-eje. Y esto fué causa de que se encontraran en varias ocasiones, llevando el mismo propósito. Si Baragayo no hubiera respondido, perfecta habría sido la táctica. Advertida, como se advirtió, desde los primeros momentos su valía, aquel intrusismo era innecesario.

Larrínaga, que lanzó en el segundo tiempo un chut fortísimo, no pudo sobreponerse a su estado de ánimo, muy natural en un jugador, y más si es tan joven, cuando se presenta por vez primera ante el público. A pesar de esa desorientación tuvo destellos—los pases templados a su extremo, otro, preciso, al centro, y un chut fortísimo en el segundo tiempo y que pegó en el larguero—de jugador de clase.

Con esta esperanza, con esta ilusión, esperamos sucesivas actuaciones. Y éstas serán las que confirmen o echen por tierra este optimismo que sinceramente hoy declaramos.

Arbitró don Estanislao Simón.

Hubo rectitud, ecuanimidad y justicia en sus fallos.

¿Qué más puede pedírsele?

SOLLERIUS

Nota.—Por exceso de original dejamos para mañana unas impresiones que Pepe Beraza ha recogido de Mr. Phentlan, el actual entrenador del Athletic, de Madrid. Tienen interés y son de actualidad, especialmente porque da a conocer su opinión respecto a los nuevos elementos racinguistas.

EL EQUIPO PRESENTADO POR EL RACING EN LA INAUGURACION DE LA TEMPORADA, CON LOS NUEVOS ELEMENTOS ACOPLADOS AL MISMO. DOS JUGADAS DEL ENCUENTRO INAUGURAL.

(Fotos Samot.)

SERVICIO BRILLANTE
PRECIO MODERADO

El coche Director, de potencia media, le dará los servicios que jamás hubiera pensado conseguir de un automóvil de precio tan razonable.

Su motor Studebaker de 6 cilindros con válvulas laterales, tiene sobrante de vivacidad y ofrece en todo momento energía de reserva.

El récord de 99,323 kilómetros por hora en un recorrido de 1609 km (mil millas) prueba su velocidad, su regularidad y su resistencia.

Ofrece un confort impecable, se mantiene en la carretera de modo perfecto y el frenado integral sobre las cuatro ruedas garantiza su seguridad.

Podeis comprar estos coches con vuestras rentas, sin tocar a vuestro capital.

Domingo BETANZOS.
Caldéron 17,
SANTANDER.

CALIDAD
COMODIDAD

APARATOS DE CALEFACCION
IMPRESCINDIBLES PARA LA CASA
AEG, IBÉRICA DE ELECTRICIDAD, S.A. MADRID
EN BILBAO: ELCANO, 16.

CICLISMO

PRUEBA DE NEOFITOS EN SOTO LA MARINA, EL DIA 16.

Se informa a todos los corredores que deseen tomar parte en esta carrera, que pueden inscribirse hasta el sábado, 15, a las ocho de la noche, donde don Ramón Maliaño, Compañía, 7; o donde don Baldomero Puente, de Soto la Marina, siendo el recorrido: Soto la Marina (salida), Mortera Liencres, Bezana, Santander, por Cuatro Caminos, Peñas Morenas a Soto la Marina (llegada).

Vino PINEDO
ES EL MAS ACREDITADO TONICO DEL SISTEMA NERVIOSO Y DEL CEREBRO

EN LA AUDIENCIA

VISTA DE UNA CAUSA POR HOMICIDIO

Comenzó ayer en la Audiencia la vista de la causa seguida, por el Juzgado de Castro Urdiales, contra los hermanos Juan y Julio Pérez Carranza, procesados por haber dado muerte en el pueblo de Sámano a su convecino Pacífico Barrera, delito por el cual solicita el Ministerio fiscal para ambos hermanos la pena de diecisiete años, cuatro meses y un día de prisión, costas, etcétera.

A las once de la mañana se constituyó el Tribunal, formado por el presidente, don José Santaló, y los magistrados señores Alvarez de Miranda y Labat. Sostiene la acusación el fiscal, don José Seijas, y defiende a los procesados el letrado don Rafael de la Vega Lamera.

Numeroso público, y gran expectación.

DECLARAN LOS PROCESADOS

Juan Pérez dice que en unión de su hermano entró en una taberna del pueblo, donde comió. Dentro del establecimiento aguardó a que llegase la hora de la cena, y llegado este momento salió con los demás parroquianos, y entre éstos Pacífico Barrera. Al llegar al sitio denominado el "Crucero" su hermano tuvo un disgusto con un tal Martín Llano. Intervino el que luego resultó víctima, amenazando a su hermano. Entonces intervino el declarante; pero Pacífico Barreras, con una navaja, le dió dos pinchazos, produciéndole igual número de heridas leves. Se enredaron a golpes, y en tanto que uno de los procesados, Julio, le daba varios golpes con un puñal, el otro, el declarante, le pegaba un fuerte martillazo en la cabeza. Se levantó el herido, marchando hacia una tejavana próxima, donde le abandonaron, ya moribundo, trasladándose luego los dos hermanos a casa del médico del pueblo, para que les curase.

Declara luego, a preguntas de la defensa, que el muerto era hombre de procedimientos violentos, y que si le pegó el martillazo fué para evitar que matase a su hermano, y termina diciendo que guiado de ese amor, se confesó único autor, a fin de librar a su hermano de ir a la cárcel.

No varía la declaración que sostiene el otro procesado, el que hace las mismas manifestaciones que su hermano, determinando únicamente el plano en que se hallaba con relación a su víctima cuando agredió a ésta con un puñal.

LA PRUEBA TESTIFICAL

Comienza con la declaración de Isidoro Helguera, quien explica cuanto ocurrió hasta que se desarrolló el hecho. Dice que la intervención de la víctima fué sólo pacificadora; pero estrechado a preguntas por la defensa, que le invita a que diga por qué, si aquél no se metía, surgió la reyerta, dice el testigo que vió a Pacífico que tenía una navaja en la mano. Se hacen resaltar por el letrado defensor las muchas contradiciones en que está incurriendo el testigo, y la Sala promete tenerlo en cuenta.

Declara después Angel Echevarria, que estuvo con los protagonistas; detalla cómo fué el incidente entre Julio Pérez y Martín Llano, y repite la amenaza que la víctima hizo al primero de los dos contrincantes. También, como el testigo anterior, incurre en diversas contradicciones.

Pablo Cortés, que, por lo visto, calificó duramente el hecho, dice que entre ambos procesados, guiados por un mutuo afán de defenderse, pretendían aceptar la responsabilidad del hecho cometido. También el abogado defensor tiene que hacer resaltar las contradicciones en que incurre.

Martín Llano, cuando tuvo el incidente con Julio Pérez, quedó casi sin conocimiento y no recuerda de nada, ni vió nada.

José Portillo quiere determinar la posición en que estaban la víctima y el agresor. También incurre en contradicciones.

Ezequiel Ormaázbal no dice nada de interés, y su hermana María, a preguntas de la defensa, dice que vió corriendo a los tres protagonistas y que oyó una voz que decía: "¡Párate, no corras!"

Al llegar a esta parte de la prueba testifical, se suspende, para continuarla por la tarde.

Reanudada, siguió el desfile de los testigos propuestos por la defensa, todos los cuales declaran que los procesados observaban de ordinario buena conducta.

Concedida la palabra al fiscal de Su Majestad, don José Seijas, éste pronuncia un brillante informe, analizando las pruebas documentales y testificales para demostrar que los hechos realizados por los sumariados son constitutivos de un delito de homicidio, previsto y penado en el artículo 419 del Código penal, concurriendo la circunstancia agravante novena del artículo 10 de dicho Código, y en un párrafo elocuente termina pidiendo a la Sala que se imponga a cada procesado 17 años, cuatro meses y un día de reclusión temporal, accesorias, costas por mitad e indemnización de 15.000 pesetas a los herederos de la víctima, por mitad también.

El letrado defensor, don Rafael de la Vega Lamera, en un luminoso informe examina, desmenuzándolas, todas las pruebas aportadas al sumario, para hacer ver a la Sala que sus patrocinados, si llegaron al delito fué en un acto de legítima defensa de su persona. Termina su elocuentísimo informe, uno de los más interesantes que se han pronunciado en esta Audiencia, solicitando la absolución de los dos procesados, o, en el peor de los casos, que se imponga a Julio Pérez la pena de ocho años y un día de prisión, y cuatro meses y un día de arresto al hermano de aquél.

El juicio quedó concluso para sentencia.

RICARDO SARO
DENTISTA
Consulta de diez a una y de cuatro a seis.
Wad-Ras, 5, segundo; teléfono 3142.

ANUNCIOS OFICIALES

ALCALDIA DE SANTANDER

En el "Boletín Oficial" del día 5 del corriente, aparece inserto un anuncio sobre la instalación de un motor eléctrico que don Angel Portales desea colocar en la planta baja de la casa número 25 de la calle de Calderón, y que da a la calle de Gándara, lo que se hace público en los periódicos locales para que durante el período de información expongan los que se consideren perjudicados, lo que estimen conveniente.

Santander, 8 de septiembre de 1928.

D. Rogelio García González.
Ex interno, por oposición, de los hospitales de Madrid. — Medicina general. Especialista piel y secretas.—Consulta de diez a una y de tres a cinco.
PUENTE, NUMERO 12, PRINCIPAL.

CASA REMINGTON
MAQUINAS DE ESCRIBIR
Academia de mecanografía.
Accesorios y reparaciones.
Agencia exclusiva:
LA IDEAL
San Francisco, 31, y Juan de Herrera, 2
TELÉFONO 19-39

TINTES IBERIA
Prefieren las señoras de buen gusto, por su absoluta permanencia y fino colorido.
En Tubos para caliente y en Bolsitas para frío.
Decolorante IBERIA

Dr. VAZQUEZ ANDIANDE
Partos y enfermedades de la mujer.
Cirugía y medicina de esta especialidad.—RAYOS X.—DIATERMIA.
San Francisco, 21, primero, de 11 a 1 y de 4 a 6.—Teléfono 3122.

La Banda municipal, a Madrid.

Esta tarde, en el tren correo, saldrá para Madrid la Banda municipal de Santander.

El objeto de este viaje de la excelente agrupación musical a la corte es para participar en la manifestación que se va a celebrar en Madrid con motivo del quinto aniversario del advenimiento del Directorio.

Angel Ruiz Zorrilla
VIAS URINARIAS—SECRETAS—CIRUGIA GENERAL
Consulta de 11 a 1 y de 5 a 6 tarde.
Plaza Vieja, 2.-Tel. 3480.

El mal tiempo deslúce un concierto.

El concierto que se celebró el domingo, en la plaza de la Libertad, por la Coral y la Banda municipal, tuvo, en sus comienzos, una gran concurrencia, que ovacionó las difíciles obras que se ejecutaron.

Luego arreció la lluvia, y el concierto tuvo que interrumpirse.

Casa Viena
COMPRUEBE USTED
visitando su exposición, las artísticas creaciones que en muebles hace la
CASA VIENA
Las más distinguidas familias montañesas encargan aquí sus mobiliarios.
Calles de Uría y Melquiades Alvarez, 36
OVIEDO

Dr. Amadeo Santín Arias
ESPECIALISTA EN LAS ENFERMEDADES DEL ESTOMAGO, INTESTINOS Y MEDICINA GENERAL
Consulta de 11 a 1 y de 3 a 4.
Amós de Escalante, núm. 12, 2.º izqda.

COLEGIO SALESIANO DE MARIA AUXILIADORA
Apartado 79 SANTANDER
La enseñanza que se da en este Colegio comprende las clases Elementales Graduadas, Comercio Práctico Libre y el Bachillerato. En el Comercio se dan tres cursos de Francés e Inglés, Contabilidad y las demás asignaturas correspondientes a esta carrera.
PENSIONES

Clases elementales.		Comercio y Bachillerato.	
Internos	90,00 ptas.	Internos	100,00 ptas.
Externos	10,00 —	Externos	20,00 —
Mediopensionistas.	60,00 —	Mediopensionistas.	70,00 —

La excursión de los ateneístas gijoneses.

El domingo, los ateneístas que se encontraban en esta capital visitaron el Museo de Prehistoria, la Biblioteca de Menéndez y Pelayo y otros centros de cultura, entre éstos el Ateneo Popular, quedando sumamente encantados de la visita y de las atenciones que se les dispensaron.

Por la tarde regresaron a Asturias.

M.E.C.D. 2017

NUESTRA INFORMACION DE LA PROVINCIA

Torrelavega

Los actos de la Unión Patriótica celebrados el domingo. -- Un gran baile en el Casino. -- El Orfeón Torrelaveguense celebró con entusiamo el cuarto aniversario de su fundación. -- La romería del Milagro. -- Ante la fiesta de San Cipriano. -- Futbol. -- Otras noticias.

LOS ACTOS DE LA UNION PATRIOTICA

A las doce de la mañana se celebró el domingo la manifestación organizada por la U. P. para conmemorar el quinto aniversario del régimen actual.

Fué presidida por el diputado provincial y jefe de la U. P. en este partido judicial, don José María Cabañas; alcalde, señor Pondal; concejales de este Ayuntamiento; Comité en pleno de la U. P., y otras distinguidas personalidades.

Partió la comitiva de la plaza de Baldomero Iglesias, yendo en cabeza la Banda municipal y unos simpáticos danzantes de Santander, que, gustosos, se prestaron a formar en la manifestación.

Una gran bandera nacional, llevada por un chico, señalaba el camino a seguir, que fué: calles de Consolación, Ancha, plaza Mayor, José María de Pereda y boulevard de D. Herrero, donde se congregó gran gentío.

En las escalinatas del Palacio municipal hablaron el señor Cabañas, el secretario de la U. P., señor De Cos, y el ex diputado provincial doctor Miguel y Crisol.

Los tres oradores fueron ovacionados, oyéndose vivas a España, al Rey y al general Primo de Rivera.

* * *

Disuelta la reunión se formó un gran paseo en el hermoso boulevard, donde la Banda municipal, dirigida por el maestro Lázaro, ejecutó algunas obras de concierto, que fueron muy aplaudidas.

* * *

Por la noche se celebró en la plaza Mayor la velada anunciada, luciendo el templete espléndida y preciosa iluminación eléctrica.

La Banda no se cansó de tocar bailables hasta la una de la madrugada, y aunque la lluvia menuda arreciaba, los aficionados a saborear pasodobles y schotis no hicieron caso; así es que el bullicio y la alegría se mantuvieron hasta última hora.

EL BAILE EN EL CASINO

En la imposibilidad de celebrarse la verbena en los jardines del Casino, por causa de la lluvia, tuvo lugar el baile en el amplio y elegante salón.

La concurrencia, selecta y numerosa, pasó una noche agradabilísima, pues para las muchas lindísimas mujeres que, luciendo sus ricos trajes y su incomparable belleza, iban con deseos de pasarlo bien, hubo otros tantos jóvenes con el mismo plan; así es que la fiesta, amenizada por notable sexteto dirigido por el maestro Guerra, resultó magnífica, durando hasta las tres y media de la madrugada.

A cuantos chicos y chicas hemos preguntado qué tal lo pasaron en el baile del Casino, nos han contestado: "Encantados de la vida; que se repita pronto otro para pasarlo tan estupendamente como en este".

El comentario no puede ser más elocuente.

EL ORFEON TORRELAVEGUENSE CELEBRA SU IV ANIVERSARIO

Como oportunamente anunciamos, el Orfeón Torrelaveguense celebró el domingo solemnes actos para conmemorar el cuarto aniversario de su fundación.

A las nueve de la mañana tuvo lugar, en la capilla de Nuestra Señora de la Paz, la fiesta religiosa, cantando dicha agrupación una Misa, de Perossi, a dos voces, dirigida por su director, don Claudio Sámano, y acompañada al armonium por el reverendo Padre Fabián.

Entre el numeroso público que había en el sagrado lugar, vimos representaciones de la Coral de Santander, Orfeón Astillero-Guarnizo, Coral de Los Corrales de Buelna y la Ronda Montañesa, de la capital.

El Padre Superior dirigió la palabra a los orfeonistas, felicitándoles por su labor y prometiéndoles cooperar eficazmente a la mayor prosperidad de la popular masa coral, anunciándoles que para en breve quizá pueda contar con elementos que hoy no dispone, como son un coro de niños.

Los asistentes a esta función religiosa salieron muy complacidos de cómo cantó el orfeón la misa y de las frases escuchadas al religioso.

A las once se celebró en el Salón Mallavia un lunch, cantando antes el orfeón "La Aurora", que fué premiado con una ovación, y después hicieron uso de la palabra el presidente de la agrupación, don Enrique García, quien dijo así: "Señores socios protectores, representaciones de masas corales y demás invitados: Cuatro años hace hoy que esta modesta agrupación, a la que pertenezco y de la cual soy presidente, vino al mundo con el nombre de Orfeón Torrelaveguense. El primer año el viento parecía sernos favorable; pero al finalizar este un fuerte huracán se oponía a nuestro avance, obstruyéndonos el paso para no dejarnos conseguir lo que para nosotros es tan grande: ¡arte!, ¡cultura!

Con gran resignación y fuerte espíritu vamos apartando toda clase de obstáculos, avanzando lentos, pero con paso firme, gracias al apoyo de nuestros socios protectores y al celo y constancia de los sufridos orfeonistas, que jamás sintieron cansancio alguno. No quiero ser más pesado en este proceso. Sólo os invito a que continuéis prestando vuestro apoyo para alcanzar lo que tan distante como necesario nos es para vivir en la sociedad.

Muchas gracias por vuestra asistencia a este acto, y un fraternal saludo a las dignas representaciones citadas que nos honran con su presencia, hecho que quedará grabado no sólo en los corazones de los orfeonistas, sino en el nombre de nuestra enseña, que tantos sacrificios nos costó."

El señor García fué muy aplaudido y felicitado.

El secretario pronunció también un buen discurso, en el que, a la vez que relató la obra de los orfeonistas, se lamentó de la falta de apoyo oficial que tiene la agrupación; pero no ocultó su optimismo, manifestando que ya llegarán días de gloria para todos.

Dicho secretario, que es el joven don Manuel Pérez, fué aplaudidísimo.

Entre los asistentes al lunch, que, por cierto, fué espléndido y muy bien servido, estaban, además de los que hemos citado, representantes de la Prensa, padrino de la bandera y el reverendo Padre Fabián.

Después hablaron también algunos representantes de las agrupaciones forasteras y el Padre Fabián, habiendo aplausos para todos.

La Sociedad Artística de Reinosa y los coros montañeses enviaron expresivos telegramas, terminando el brillante acto con una lucida actuación del orfeón, que cantó primorosamente "Los pescadores de arenques".

RAMON PALACIO CURUCHET
MÉDICO
Profesor del Instituto Rubio, de Madrid.
ESPECIALISTA EN GARGANTA, NARIZ Y OIDOS
CONSULTA DE DIEZ A UNA
Mártires, 3, 2.º—TORRELAVEGA

COLONIA ESCOLAR A SUANCES

Hoy salen para la playa de Suances, con el fin de pasar unos cuantos días disfrutando de tan bello como sano lugar, veinticinco niños de las dos escuelas graduadas de esta ciudad, a cargo de los directores respectivos, que son don Santiago González y don Jorge García.

Para esta buena obra en pro de la infancia, se han recibido de la Dirección general de Primera Enseñanza, 1.500 pesetas concedidas por real orden del día primero del corriente mes.

Esta esplendidez de la Dirección general citada está siendo objeto de grandes alabanzas.

Sería muy simpático que estos chicos, merced a otros particulares donativos, como sucedió el último año, pudieran alargar su jornada en Suances, donde tanto fortalecen su organismo.

BUENOS EJEMPLARES DE RAZA VACUNA

Nuestro querido convecino y amigo don Santiago Martín, ganadero entusiasta que se precia de criar ejemplares magníficos de vacas lecheras, ha embarcado ayer para Madrid dos de bonísima raza, adquiridas por el conocido tratante Manolón, en 5.125 pesetas. (En otros tiempos estas vacas hubiesen valido más de 6.000.)

Felicitamos al amigo Martín por su interés en exportar excelente ganado y animamos a que siga su plan, pues así da fama a la ciudad, a la vez que ve satisfechos sus deseos.

HONROSA DISTINCION

Leemos en la Prensa de Bilbao que en el Certamen Nacional del Trabajo, allí celebrado, fué honrado con el primer premio, medalla, diploma y 100 pesetas, un precioso camión que mide poco más de un metro, preparado para ser arrastrado por bueyes o por caballerías.

Esta notable obra artística se debe a la laboriosidad y buen gusto del joven industrial de esta plaza Santiago Martín Bárcena, a quien damos nuestra sincera enhorabuena.

LA ROMERIA DEL MILAGRO

No fué la romería del domingo todo lo bulliciosa y alegre de hace años. Hubo mucha gente, sí, pero menos que se esperaba.

La capilla de la Virgen se vió repleta de devotos durante todo el día y las praderas bastante concurridas; pero la lluvia, que vino a refrescar la temperatura, ahuyentó a los romeros, siendo aprovechados estos momentos por los alquiladores de coches para hacer "el día".

Estimamos que la romería del Milagro hay que comenzar a propagarla, como se hace con otras. Está visto que si el mismo día se celebran fiestas en diversos puntos de la provincia, la gente se reparte; por tanto, hay que atraerla como sea; pero, desde luego, para conseguirlo habrá que gastar dinero que indudablemente será bien empleado, puesto que es reproductivo.

Ya que la romería del Milagro tiene lugar en un pintoresco pueblo de este Ayuntamiento y bien cerca de la ciudad, la ciudad es quien debe organizar para dicho día alguna fiesta de importancia, que atraiga al forastero. Será la única manera de conseguir no sólo que no decaiga tan tradicional romería, sino, por el contrario, que aumente la animación.

La nota más simpática del domingo fué que no hubiese que lamentar ningún incidente de importancia, a pesar del barullo que había en determinados puntos.

YA SE HABLA CON CALOR DE SAN CIPRIANO

Una semana falta para la grandiosa romería de San Cipriano, en Cohicillos, y ya están jóvenes y viejos preparando planes.

Esta sí que es una verdadera fiesta de expansión, alegre y única en la provincia.

Seguramente que a estas horas no quedará un coche sin alquilar, para el domingo trasladarse al monte de San Cipriano a pasar un día de campo entre la familia, entre los amigos, comiendo opíparamente, cantando, bailando, voceando y rodando por aquellas brañas inclinadas, que tienen la virtud de rejuvenecer a los ancianos y de rememorar tiempos de la niñez a los más jóvenes.

El Ayuntamiento de Cartes, según nos ha manifestado ayer mismo su digno alcalde, don Emilio de la Bárcena, está haciendo una amplia explanación en la entrada de la romería para que los coches puedan situarse con relativa comodidad, dejando así libre la carretera.

Esta obra era muy necesaria, y mas este año, en que, según nuestras noticias, aumentará el número de carruajes que vayan a San Cipriano. Solamente de Santander y Torrelavega subirán cientos de coches; añadamos a éstos los que vengan de todos los pueblos de la provincia, y resultará que el número de aquéllos alcanzará una cifra no igualada en ninguna otra fiesta, por importante que sea.

Hasta los tablajeros toman precauciones para, en la víspera de San Cipriano, poder suministrar los miles de kilos de chuletas que les soliciten. Uno de estos industriales nos dice que a la romería de San Cipriano podemos muy bien titularla nosotros la "romería de las chuletas", pues nunca se despachan más que para esta fiesta.

Esto es una prueba más de lo que es el día de San Cipriano; día de fiesta campestre, en que todas las clases sociales, por el estilo arropadas, conviven amigablemente, disfrutan juntas y se divierten a la vez como verdaderos hermanos, sin hipocresía y sin esos prejuicios o tonterías sociales engendradoras de antipatías y de odios.

¡Qué hermoso día es el de San Cipriano si el tiempo no estropea la fiesta!

ENTERADOS

Nuestro querido amigo don Acacio Gutiérrez (el amo de Suances, al decir de la gente) nos comunica que desde el día 12 del actual suspende el servicio de ómnibus que sale de Torrelavega para Suances a las dos y media y nueve de la noche, y de Suances, a la una y media y a las ocho.

Quedamos enterados.

MAQUINA FOTOGRAFICA

Se extravió el domingo en Suances, por cerca del embarcadero. Quien la entregue a Rufino González, el de las gasolineras, será gratificado.

LOS QUE SE CASAN

En la iglesia parroquial de esta ciudad, y ante el bondadoso sacerdote don Florentino Pontones, contrajeron matrimonio Florentino Nava Quijano y Engracia Palacios Royra, siendo apadrinados por Eladio Nava Quijano y María Martínez.

—En Barreda, y ante el virtuoso sacerdote don Felipe Gutiérrez, se unieron con el indisoluble lazo del matrimonio César González Fernández y María González García.

Reciban ambos matrimonios nuestra cumplida enhorabuena.

LOS QUE NACEN

En Viérnoles ha dado a luz una niña doña Rosaura Renero Pérez, esposa de don José María Velarde del Cerro.

—En esta ciudad, una niña doña Antonia Mangas García, esposa de don Juan Ruiz de Villa de la Sota.

NOTA TRISTE

A los siete años de edad ha fallecido en esta población Amelia Ruiz Mesones, dejando sumidos en la mayor de las penas a sus desconsolados padres, don Pedro y doña Avelina, a quienes expresamos el más sentido pésame.

FUTBOL

En el Malecón jugaron el domingo un partido amistoso el primer once de la Unión Montañesa, de Santander, y el reserva de la Gimnástica, ganando los primeros por dos a uno, merecidamente.

Nos agradó el arbitraje de Sáiz y la excelente conducta deportiva de todos los equipiers. En cuanto a la calidad de juego..., corramos un tupido velo.

DE SOCIEDAD

De Oviedo llegaron el joven ingeniero don Gregorio Bretones y su bella esposa.

—De Gijón, nuestro particular amigo don Pedro Aragón.

—Salió para Madrid doña María Anta.

—Para Robledo de Chavela, la bella y simpática señorita Victoria Rosino.

EFE-CE

BODEGAS DE VINOS
VICENTE RODERO
Cosechero.—Exportador.—Almacenista.
SANTANDER: Santa Clara, 9 (central).
TORRELAVEGA: Plaza del Sol, 1 (Sucursal).
REINOSA: Marqués de Cilleruelo, 11 (Sucursal).
En estas Casas encontrarán ustedes los vinos más selectos de España.
VENTAS AL POR MAYOR Y MENOR.
SERVICIO A DOMICILIO
ESPECIALIDAD: "AÑEJO TRES AÑOS".

Estudio Fotográfico de LOS ITALIANOS -- Becedo, 9
Magnífica instalación en PLANTA BAJA, CON LUZ NATURAL y todos los adelantos modernos. Unica de su clase en Santander.
Nuestros nuevos elementos de trabajo nos permiten hacer, en beneficio del público, ampliaciones y retratos a precios muy económicos.

Solares

LOS ACTOS DEL DOMINGO

El tiempo, amenazando lluvia, deslució en parte los actos organizados por los elementos de la Unión Patriótica del Ayuntamiento de Medio Cudeyo para el domingo, con motivo del quinto aniversario del advenimiento al Poder del Gobierno del marqués de Estella.

Los organizadores, al mismo tiempo que celebraban el acontecimiento político, pusieron empeño en que de la jornada participasen los elementos jóvenes de Solares, Valdecilla y otros pueblos cercanos.

Una Banda de música, la del Ayuntamiento de Ramales, se encargó de amenizar las fiestas, comenzando el día tocando alegres dianas por las calles de Valdecilla y Solares.

A las diez de la mañana, en el templo parroquial de Medio Cudeyo, se celebró un Oficio divino, al que asistieron el Ayuntamiento en pleno, presidido por el alcalde, señor Oria, y los niños de las escuelas, con sus profesores. Por cierto que las niñas lucían lacitos de seda con los colores de la bandera española.

Dijo la misa el virtuoso coadjutor don Manuel Sarabia.

Terminada la función religiosa, tuvo lugar en la amplia plazoleta, frente al Ayuntamiento, el anunciado mitin. Para este acto se había reunido bastante público; pero en aquellos momentos comenzó a amagar la lluvia, y muchos se retiraron.

A la entrada del Palacio municipal se había improvisado una tribuna, la que, además de los oradores, fué ocupada por algunas señoras, entre las que se encontraba la generosa dama doña María Luisa G. Pelayo.

Empezó el acto pronunciando breves palabras de agradecimiento a los asistentes el joven secretario de la Unión Patriótica local, don Luis Cavada, y seguidamente, el alcalde, señor Oria, hizo la presentación de los oradores, a los que dedicó calurosos elogios.

A continuación hablaron los señores Vega Lamera, que lo hizo brevemente, por tener que regresar a Santander para tomar parte en el mitin anunciado en la capital, y ocupó después la tribuna el abogado madrileño, emparentado con distinguida familia montañesa, señor Larramendi. Ambos oradores abogaron por la unión de los españoles, sin distinción de matices políticos, y pidieron la continuación del Directorio.

Tres notas muy simpáticas se registraron en este acto: las manifestaciones del señor Larramendi, recordando la memoria de nuestro finado amigo don Gerardo Fernández Revilla, a cuya memoria tributó calurosos elogios; el himno de alabanzas que los oradores dedicaron a la generosidad y altruísmo del prócer marqués de Valdecilla y de su distinguida sobrina, doña María Luisa G. Pelayo, que son los que con mayores entusiasmos vienen realizando una obra de sano y desinteresado patriotismo con la fundación de escuelas y centros de Beneficencia, labor que, desgraciadamente, tiene pocos imitadores entre las clases adineradas de España, y, por último, el acuerdo de desfilar por los jardines de "La Cabaña", residencia del gran patriota don Ramón Pelayo, en prueba de cariño, de respeto y de gratitud.

El señor marqués de Valdecilla, que abandonó el lecho para recoger estas muestras de respetuosa adhesión, expresó después al alcalde, señor Oria, su contento por la sencilla prueba de agradecimiento del vecindario.

Terminados estos actos, los concurrentes al mitin se trasladaron al Hotel Pepina, de Solares, en uno de cuyos salones se sirvió el banquete que estaba organizado para celebrarse en el jardín, lo que no pudo hacerse a causa del mal tiempo.

Entre los comensales, que pasaban de ciento treinta, figuraban algunas señoras y señoritas, las autoridades y vecindario.

No hubo discursos.

Por la tarde, en Valdecilla, se improvisó una animada romería, en la que la gente joven de Solares, Valdecilla, Hermosa y otros pueblos cercanos hizo derroche de alegría, durando el baile hasta bien entrada la noche.

De amenizar la fiesta se encargó la Banda de Ramales y un manubrio, instalado frente al Ayuntamiento.

El número de muchachas bonitas que allí se reunieron para rendir culto al baile fué extraordinario.

¡GANADEROS!
Si queréis economizaros tiempo y dinero, consultad precios de paja a
ANDRES SANCHEZ.—BOO.

Astillero

LA ROMERIA DE LOS REMEDIOS

Animadísima y muy concurrida estuvo la romería de Nuestra Señora de los Remedios, que de tiempo inmemorial se viene celebrando en el hermoso y pintoresco campo que circunda a la ermita que lleva la titular de aquel nombre.

La noche del sábado último se organizó en el Crucero de Bóo una verbena, que atrajo a caseros y forasteros, y que duró hasta bien avanzada la noche, verbena que se repitió en la noche de ayer, con bastante concurrencia, en uno de los barrios de Guarnizo.

Lo mismo la romería de ayer tarde que ambas verbenas fueron amenizadas por la Banda popular de Astillero, que, dicho sea de paso, hace notables progresos, y ejecutó bonitos y modernos bailables; por el indispensable manubrio y por los típicos pito y tamboril; de este modo hubo música para todos los gustos, y la juventud alegre y bullidora, como siempre, rindió, incansable, culto a Terpsícore en todos los estilos.

La Comisión organizadora de estos festejos bien merece un aplauso por el interés que ha puesto en hacer pasar a los de casa y a los de fuera unas horas de sano y honesto esparcimiento.

Y como nota que honra a nuestro pueblo, hay que hacer constar que, no obstante la aglomeración de gente, la fiesta se deslizó tranquila, sin que ocurriera el menor incidente.

DE SOCIEDAD

Por nuestro estimado convecino don Maximiliano Pérez, y para su hermano político el joven empleado en estas fábricas de petróleo José Somonte, muy buen amigo nuestro, ha sido pedida la mano de la linda y simpática señorita Julia Iraegui Bengochea, hija de nuestro querido amigo don Bautista Iraegui y hermana del conocido jugador de Unión Club Josechu, con quien nos une una buena amistad.

La boda de tan apreciables jóvenes se efectuará el próximo mes de octubre.

Nuestra anticipada enhorabuena a los futuros cónyuges y a sus respectivas familias.

LOP

DESORDENES DE LA NUTRICION
Todos los desórdenes digestivos debidos a un exceso de acidez cesan inmediatamente con el uso de la Magnesia Bisurada. Aunque su composición es inofensiva, la Magnesia Bisurada no sólo neutraliza la acidez excesiva, sino que, además, inmoviliza sensiblemente las partes dolorosas del estómago. Tal inmovilización estomacal tiene por objeto evitar el contacto de la mucosa inflamada de los alimentos, a fin de facilitar la acción cicatrizante. Apenas se sienta cualquier molestia estomacal, tómese la Magnesia Bisurada, la cual es sin rival para combatir las diferentes enfermedades estomacales. La Magnesia Bisurada se vende en todas las farmacias.

Caldas de Besaya

NOTAS DE SOCIEDAD

Hoy, en el rápido, han salido para Madrid, para continuar sus estudios, los jóvenes Cándido y Antonio Gómez, hijos del administrador del Gran Hotel.

—Para el mismo punto, después de haber terminado la cura de aguas, don Federico Tejedor y familia.

—Para Bilbao, don Cándido Arrola y señora.

—Para Briviesca, don Luis Gómez y su distinguida señora, doña Vicenta Asenjo.

—Para Valdenoceda (Burgos), don Alfredo Alday y familia.

—Para Anero, don Ramón Lavín Gutiérrez.

—Hemos tenido el gusto de saludar en esta a los distinnguidos burgaleses Pereda, Erce y Lomas. Su paisano don Secundino Nevares, que se halla tomando las aguas, les acompañó, enseñándoles el balneario y Casino, saliendo muy complacidos de la visita.

MAS AGÜISTAS

De Baracaldo: el doctor don Ramón Repáraz, señora e hija.

De Santander: doña Paula Gutiérrez, viuda de Plasencia; don Julio Gutiérrez Barbadillo, juez de primera instancia e instrucción del distrito del Este, y señora.

De Madrid: don Julián Frade, doña María Frade y don Félix Olarte, dentista, y señora.

De Llanes: doña Joaquina Sánchez, viuda de Gavito.

De Burgos: el importante fabricante de chocolates don Francisco Miguel.

De Segovia: don Baldomero Urquiza.

De Castro Urdiales: don Leonardo Pérez y señora.

De Bilbao: don Antolín Pizarro y familia.

De Logroño: doña Leonor Rodríguez Salazar, don Patricio Isusi y don Anselmo Ruiz.

De Calzada de Oropesa: don Hilario Santa María.

De Palencia: doña Casilda Beltrán de Rodríguez.

De Badajoz: don Pedro Santiago y señora.

De Vitoria: don Timoteo Bustos y familia.

O. CA.

10 septiembre de 1928.

Santoña

GRAN REGOCIJO

Iba ya muy avanzada la madrugada del domingo cuando el mortal que estas líneas escribe caminaba con cansino y derrengado paso hacia su domicilio. Iba vencido, "hecho tiras". Con gran pesar de su corazón, no tuvo más remedio que abandonar los lugares donde moraba la alegría. A pesar de la hora, allá quedaban, en el Casino-Liceo, en el Círculo de Recreo, y hasta en la plaza de San Antonio, mujeres bellísimas que reían; hombres que corrían de un lado para otro, alocados con sus encantos (los de ellas); otros que, para mitigar en parte su estado de nerviosidad (la cosa no era para menos), se entregaban al placer del tabaco y de los refrescos. Sería una estadística curiosa la del tabaco quemado y los refrescos consumidos en Santoña solamente durante el día 8 de septiembre.

"LOS AMIGOS DE ABASCAL, SALUDAN A SANTOÑA"

Este es el rótulo que en grandes caracteres flamea en el vapor "Zarceta", que llega en estos momentos. Viene lleno de expedicionarios de Santander.

Un numeroso público y la Banda popular reciben a los forasteros.

Examinamos a los músicos. Evidentemente, ninguno ha dormido; sobre todo, su simpático director, don Leoncio Alonso, tiene unos ojos que denotan bien a las claras que el cordón de lindas muchachas que, según dijo ayer EL CANTABRICO, intentó cortar la retirada a todos los músicos de Santoña, consiguió de lleno su propósito.

Los músicos no durmieron, es verdad; pero ellas..., ellas tampoco.

Por doquier se veía a muchas sugestivamente ojerosas; pero con ojeras naturales, y con una palidez romántica tan interesante...

SE REANUDA LA ANIMACION

A medida que avanzaba el día fué serenándose el cielo, y ya a media mañana podían abrigarse esperanzas de que tendríamos un buen día, como así sucedió.

Las calles de la villa comenzaron a llenarse de gente, entre la que se veía a muchos forasteros.

En el mercado, la animación era extraordinaria. A él acudieron desde bien temprano las amas de casa a hacer sus provisiones para celebrar dignamente el segundo día de fiestas.

A todo esto, por la calle de Manzanedo no cesaban de llegar automóviles y carruajes de otras clases, que depositaban gente y más gente en la villa.

Al mediodía, la Banda del regimiento dió un estupendo concierto en el paseo de San Antonio, a cuyo sitio acudió el público en grandes masas.

Las conversaciones, animadísimas, giraban en torno a las incidencias lisonjeras de las fiestas y bailes celebrados el día anterior. Lo que más se comentaba fué la novillada, que tanta animación prestó a la villa, y mu-

HERNIADO
CUIDESE UD. RACIONALMENTE
Personas eminentes y numerosos médicos han comprobado por sí mismos que con las aplicaciones C. A. BOER se obtiene una reducción progresiva y definitiva de la HERNIA. Estas aplicaciones son hechas especialmente de acuerdo con las características que presenta cada HERNIA, descartando inmediatamente todo peligro de estrangulación, sin alterar en nada la vida normal del paciente. Los aparatos C. A. BOER obligan suavemente a que los intestinos ocupen su lugar en el abdomen, y al quedar libres las paredes lesionadas, la naturaleza cumple su misión reparadora, fortalece los tejidos y termina con la desaparición radical de la HERNIA. Prueba convincente de ello son los testimonios públicos de miles de personas a quienes, como las que abajo firman, han devuelto la salud el Método C. A. BOER.
"Añorga, a 7 de agosto de 1928.
Sr. D. C. A. BOER, Barcelona.
Muy señor mío: Tengo la satisfacción de manifestarle mi agradecimiento por haberme curado su método y aparatos, que aprecio lo mucho que valen, de una hernia que venía padeciendo desde hace unos veinticinco años. Lo manifiesta en bien de los que sufren, su afmo. amigo y capellán, Agustín María B. DURANGA, sacerdote, AÑORGA (Guipúzcoa)."
"Guernica, 11 de abril.
Sr. D. C. A. BOER, ortopédico. Barcelona.
Muy apreciado señor: Tengo la satisfacción de comunicar a usted que estoy totalmente curado de las dos hernias que venía sufriendo desde mi nacimiento. No puedo menos que alabar sus buenos aparatos y método C. A. BOER. Le reitera las gracias, y muy gustoso se ofrece su amigo s. s. y afectísimo capellán, Francisco Altamira, BUSTURIA (provincia de Vizcaya)."
"San Sebastián, 4 de abril.
Sr. BOER, ortopédico, Barcelona.
Respetable señor: Tengo el gusto de participar a usted que estoy curado de la doble hernia rebelde que he padecido, pudiendo desempeñar mis tareas sin preocupación alguna, no obstante mis sesenta y un años. Su agradecido servidor y capellán, Cipriano Ormazábal, calle Narrica, 10, tercero derecha, SAN SEBASTIAN (Guipúzcoa)."
HERNIADO: No vacile usted más perpetuando su malestar. Su interés exige cuidados racionales para su hernia. Déselos usted cuanto antes. Visite al eminente ortopédico en:
SANTANDER, miércoles, 12 de septiembre, HOTEL EUROPA.
Valladolid, jueves, 13 de septiembre, Hotel Inglaterra.
Burgos, viernes, 14 de septiembre, Hotel Norte-Londres.
Madrid, domingo, 16, y lunes, 17 de septiembre, Hotel Inglés.
C. A. BOER, ORTOPEDIA, PELAYO, 60. BARCELONA

EL GRANULAR KOCH X 33 corrige la DEBILIDAD SEXUAL
CONSULTA GRATIS POR CARTA - Apartado número 8, MADRID
Venta en farmacias, Santander, Pérez del Molino.

BANCO HIPOTECARIO DE ESPAÑA
Agente para préstamos del mismo y comisionado para la venta de sus Cédulas hipotecarias: Don Roberto Bustamante, representante de la BANCA LOPEZ QUESADA, de Madrid, para la compra-venta de toda clase de valores.
WAD-RAS, 5 - TELÉFONO 1606

¡RUIZ!
RUIZ es la mejor BICICLETA y la más original.
RUIZ tiene los mejores rozamientos y el mejor acero.
RUIZ es la más fuerte y la de presentación más lujosa.
RUIZ es la preferida por los buenos aficionados.
CASA RUIZ, Arcos de Dóriga, 5

M.E.C.D. 2017

chos gozaban ya de antemano con el espectáculo taurino que se preparaba para por la tarde.

EL EXITO DE "EL CANTABRICO"

Cuando al mediar la mañana llegó la Prensa de la capital, el público se abalanzó a adquirir números de EL CANTABRICO. De tal manera eran arrebatados los ejemplares de manos de los vendedores, que en pocos minutos se agotó la enorme cantidad de ejemplares de EL CANTABRICO.

El público ansiaba contemplar las magníficas fotografías dedicadas a Santoña y debidas al objetivo del popularísimo "Samot", en cuyas fotos puede verse a medio Santoña con absoluta claridad. También deseaba el leer la abundante información de las fiestas de Santoña, hecha por el redactor venido expresamente de Santander.

El corresponsal administrativo, señor Meléndez, hubo de hacer nuevos pedidos de ejemplares, ante la gran demanda de ellos.

POR LA TARDE

En las primeras horas de la tarde fué cuando la animación en la villa subió de punto.

Fué una repetición de lo del día anterior. Las terrazas de los cafés rebosaban de público que, alegre, apuraba sus tazas de café, sus copas, sus cigarros, mientras esperaba, impaciente, que llegara la hora de dar principio la becerrada.

¡A LA PLAZA!

Poco antes de la hora anunciada, hizo su aparición la Banda de música, ejecutando un alegre pasodoble. Los cohetes atronaban el espacio, cuando se presentó en la plaza de San Antonio el coche en el que iban las presidentas de la fiesta. Era un cuadro encantador. A la vista de él se desbordó el entusiasmo del público, que en grandes masas, se dirigió hacia la plaza.

Allá nos encaminamos nosotros, y al llegar, la plaza ofrecía un aspecto magnífico.

Al ocupar su palco las presidentas se inició el espectáculo.

He aquí los nombres de las bellísimas señoritas santoñesas que actuaron de presidentas:

Emilia y Charito Viadero, Cristina Salazar, Inés Manrique y Solines Secades.

Asesor, don Miguel Fernández.

Al presentarse en el palco presidencial son recibidas con una gran ovación. Lo merecen por su estupenda belleza y castizos atavíos.

Primero.—Es un torillo bravo y que acomete bien.

Vimos un par de banderillas bien colocado, y medio muy aceptable (se ve que los banderilleros han andado entre toros antes de ahora).

El último par de banderillas es colocado como por verdaderos maestros; muy bien tres veces.

El matador Fernando Domínguez hace una faena por naturales, de pecho y molinetes, superior. Entra a matar y da un sablazo, descabellando a la segunda. (Palmas.)

El segundo morlaco tuvo una lidia regular, y dió algunos revolcones.

En el segundo par, el banderillero es derribado. Muy bien al quite el Clavel de la Montaña.

El bicho, que antes acometía bien, empieza a volver la cara.

En el tercer par el banderillero sufre una caída sobre la misma cara del bicho, sin consecuencias.

El Clavel de la Montaña hace una faena un poco pesada. El director de lidia, Fernando Domínguez, muy inteligente, ayuda.

Un pinchazo, otro, otro... Por fin dió fin al bicho.

El tercero sale pausado; pero trae lo suyo.

Juan Antonio Palacios lo lancea valiente. El bicho se pone a husmear lo que hay en el callejón; pero no salta.

Alejandro Flórez-Estrada pone un par estupendo. ¡Muy bien, Alejandro! Te vamos a llamar el Grande. Luego un par simulado, muy bien señalado.

El inmenso Juan Antonio Palacios brinda a las bellísimas señoritas Crucita Villarías, Conchita Carpintero, Angelita Viota, Cuca Castrillo, Isabelita Villarías, María, Pilar, Hortensia y Laura Cagigal; Elenita Noval, Rosita Villarías y a doña Eugenia Santamarina, que ocupan un palco.

Inicia la faena con un pase muy vistoso. Luego uno de pecho, y después otro, como las propias rosas.

La faena es inteligente.

Un pinchazo muy bien señalado, sin soltar.

El matador entra valiente, pero sin suerte; el morlaco no hace por él. Media estocada, el toro dobla y el puntillero acierta a la primera.

Cuarto y último. Muchos pies. El ruedo se anima.

Le toma de capa Antolín (a) "Fleta", con inteligencia y coraje.

Un aviador vestido de blanco, ¡oh, don Tancredo!, con capote, sin él, como sea, hipnotiza al bicho y se burla de él.

El capitán Marías coloca un par superiorísimo. (Ovación.)

Antolín, después de una faena regular, da fin al bicho y a la becerrada.

El público salió muy complacido de la fiesta.

Después de la becerrada se formó un estupendo paseo en la plaza de San Antonio, y por la noche, en el mismo lugar, hubo baile, al que concurrió un gentío inmenso, y que duró hasta las primeras horas de la madrugada.

EL CORRESPONSAL

10-IX-1928.

POLO ✣ MÉDICO Y ✣ ODONTÓLOGO
Enfermedades de la boca y dientes
SANTOÑA
RAMALES | MARTES Y VIERNES

Laredo

CONMEMORACION DE LA SUBIDA AL PODER DEL GENERAL PRIMO DE RIVERA

Bastó que el alcalde, don Luis Revuelta, dirigiera un bando a los laredanos para que éstos engalanaran sus balcones y se sumaran a la manifestación, que se inició al recorrer las calles la Banda municipal de música en las primeras horas de la mañana.

A las diez y media salieron del Ayuntamiento, con la Banda de música, todas las autoridades locales de mar y tierra y las niñas y niños de las escuelas nacionales, con sus respectivos profesores, ostentando la infancia lazos y distintivos de los colores de la bandera nacional, dirigiéndose al histórico templo parroquial, donde se celebró solemne misa y se cantó un Te Deum.

Terminados los actos religiosos, la larga comitiva tornó a la Casa Consistorial, donde el señor Revuelta, a los acordes de la Marcha Real, izó la bandera hispana, en medio de un respetuoso silencio, descubierto todo el mundo, dándose por el general don José de Rivera tres vivas: a España, al Rey y a Primo de Rivera, que fueron contestados entusiásticamente.

En el amplio salón de sesiones, repleto de público, se celebró un acto, en el que pronunciaron discursos ensalzando la obra llevada a cabo desde el Poder por el marqués de Estella, don Moisés Alvarez, maestro nacional; don Alejandro Ruiz, concejal; don José Cabada; don Manuel López, nuestro virtuoso párroco, y el general don José de Rivera.

Todos los oradores fueron aplaudidos con gran entusiasmo.

Don Luis Revuelta, alcalde, y en representación del presidente de la Unión Patriótica, ausente, dió las más expresivas gracias a todos los manifestantes, a los oradores y a las autoridades que asistieron al acto, entre las cuales vimos a don Dionisio Marzora, juez de instrucción; ayudante de Marina, don Cándido Taboada; capitán de Carabineros, don Esteban López Gil, y al notario don Tomás G. Quijano.

Los actos terminaron con un concierto dado por la Banda municipal.

EL CORRESPONSAL

¡ESTREÑIDOS!
Con sólo 40 céntimos podéis convenceros de que las Píldoras Zecnas, puramente vegetales, son laxante de efecto sin igual, estomacales, antisépticas, antibiliosas. Caja, 0,40 y 1,50 pesetas; por correo, 0,75 y 2,05. Venta, farmacias.—Nota: No encontrándolas en su localidad, envíen su importe al depósito general, Farmacia de Daniel Rey Sánchez, Infantas, 7, Madrid, y se le remitirán rápidamente. Depósito en Santander: Droguería Pérez del Molino.

Relojería SUIZA
Relojes de todas clases y formas.
TELEFONO 1702.
AMOS DE ESCALANTE, NUMERO 4.

Santibáñez de Carriedo

Ayer fué hecha la entrega al gobernador del magnífico grupo escolar.

La provincia de Santander tiene razones sobradas para sentirse orgullosa al ver cómo se resuelve, incluso espléndida y generosamente, el problema de las construcciones escolares.

En algunos pueblos de población reducida—Ucieda merece servirnos de ejemplo—, el vecindario no ha dudado en sacrificar la parte más rica de su monte, lo que constituye toda su riqueza, para levantar un verdadero palacio destinado a la enseñanza.

Ayuntamiento hay en la provincia, como los de Puente San Miguel, Santa María de Cayón, Los Corrales, Ampuero y otros, que vienen destinando sus más saneados ingresos para dotar a los pueblos de buenos centros escolares, en los que la higiene, la capacidad y todos los servicios, están de acuerdo con las más modernas prácticas pedagógicas.

Pero por encima de esta brillante gestión colectiva, digna de encomio por su transcendencia social, merece destacarse, y de hecho se destaca, la labor personal y generosa de un grupo, no pequeño, de montañeses, que han dado alto ejemplo de amor a la enseñanza levantando a su costa espléndidos edificios-escuelas y creando instituciones de carácter benéfico, que constituyen un honor para la provincia de Santander.

En Cabezón de la Sal siempre se pronunciará con respeto y con gratitud el nombre de los Igareda, fundadores de instituciones de enseñanza y de caridad; el nombre de Velasco, en Laredo; el de Manzanedo, en Santoña; el de Cagigas, en Revilla de Camargo; el del marqués de Valdecilla, en cien pueblos de la provincia, donde se levantan nuevas escuelas hijas de la generosidad y filantropía de este gran patricio.

¡Son tantos los montañeses generosos y amantes de la enseñanza los que podrían figurar en el libro de oro de los fundadores de escuelas en la provincia de Santander, que de los cientos y tantos Ayuntamientos no quedaría ni uno siquiera que no aportase algún nombre a esta honrosísima lista!

Uno más ha sido agregado, desde ayer, al cuadro de honor, con motivo de la entrega oficial del magnífico grupo escolar por él costeado en Santibáñez de Carriedo: el de don Francisco Pérez Venero, de cuyas obras de carácter social y pedagógico se ha ocupado repetidas veces EL CANTABRICO, y para quien, en premio a su generoso desinterés y su amor a la región carredana, se ha solicitado del Gobierno la concesión de un título de nobleza.

El señor Pérez Venero, con gran esplendidez, ha construído uno de los mejores grupos escolares de España, dotándole de todos los servicios que requiere un centro modernísimo de enseñanza, y ayer, terminada la instalación, dados los últimos toques al magnífico parque, cercado por artística verja, hizo la entrega oficial a las autoridades correspondientes para que en él puedan los niños de Santibáñez empezar el curso oficial.

Al simpático y sencillo acto de la entrega concurrieron, en representación del ministro de Instrucción pública, el gobernador civil, señor Saliquet; presidente de la Diputación, señor Escajadillo; el alcalde de Santander, señor Barreda; el ex rector de la Universidad de Zaragoza, don Andrés Jiménez; los inspectores de Primera Enseñanza de la provincia doña Dolores Carretero y señores Angulo, Ortiz y Serna; el jefe de la Sección Administrativa, señor Cano, y otras muchas personas conocidas.

De Villacarriedo asistieron el alcalde accidental, don Casimiro Gómez, con los concejales don Miguel Pérez y don Antonio Pando, y el secretario del Ayuntamiento, don Carlos Ruiz, y el juez de instrucción del partido, señor Revuelto; el médico forense, señor Diego; el notario, don Ramón Muriedas; el farmacéutico, señor Diego; el jefe de Correos, don Gregorio Haya, y otras muchas personas, entre las que se encontraban el cura párroco, don Nicasio Ruiz Montero, y los reverendos Padres Escolapios Fortunato, Olea, Amando y Julián.

De Santa María de Cayón, el secretario del Ayuntamiento, don Ramón Santos.

Al acto asistieron todos los vecinos de Santibáñez de Carriedo, la Junta Administrativa, presidida por su presidente, don Germán Pérez; el cura párroco, don Antonio Bárcena, y otras muchas personas, entre las que figuraban distinguidas damas y bellas señoritas.

A la llegada del gobernador civil y demás autoridades de la capital y la provincia, se dispararon multitud de cohetes y bombas, siendo recibidos con gran entusiasmo por el vecindario.

Algunos de los edificios particulares del pueblo habían sido engalanados con banderas españolas.

Durante el retraso del gobernador civil, motivado por tener que presidir una junta que coincidía con la hora señalada para la entrega, los concurrentes visitaron el magnífico edificio, acompañados por el señor Pérez Venero y por el arquitecto autor del proyecto, don José Ramón de la Sierra, los que fueron muy felicitados, el primero, por su generosidad regalando al pueblo un edificio muy importante y admirablemente instalado, y el segundo, por el buen gusto y arte del nuevo grupo escolar, en el que corren parejas la belleza de la traza, las comodidades y emplazamiento del mismo, con la gentileza del donante.

Llamaron la atención, en los soportales de refugio para niños y niñas en los días de lluvia, unos bellos letreros formados de azulejos valencianos, en los que el donante ha hecho poner la siguiente inscripción:

"Mis queridos niños.—Por amor y cariño a vuestro pueblo, cuidad de todo lo que existe en este centro de enseñanza, que a vosotros dedica vuestro amigo Francisco Pérez Venero."

Inmediatamente de llegar al grupo escolar el señor Saliquet, se procedió a hacer la entrega oficial, extendiendo el acta notarial correspondiente el notario del partido, señor Muriedas, y firmando en la misma, con el señor Pérez Venero, la primera autoridad de la provincia, en representación del Estado; el alcalde accidental de Villacarriedo, don Casimiro Gómez, y el jefe de la Sección Administrativa de Primera Enseñanza, señor Cano.

En el mismo salón donde se firmó el acta, se sirvió un lunch a los invitados, y al descorcharse el champán, el gobernador civil y cuantos allí se encontraban levantaron sus copas en honor del señor Pérez Venero.

El presidente de la Diputación, señor Escajadillo; el alcalde de Santander, señor Barreda, y todas las representaciones oficiales y los particulares invitados, felicitaron calurosamente al señor Pérez Venero por su generoso rasgo en favor de la Enseñanza, y el gobernador lo hizo en nombre propio y en el del Gobierno, excitando a dicho señor para que prosiga su obra en favor de la cultura y del bienestar de los carredanos.

AUTOMÓVILES
CHENARD WALCKER
Representante para Santander y su provincia:
Garaje MAZAS - SANTANDER

Reinosa

LOS PRIMEROS NEGOCIOS DE LAS FERIAS DE SAN MATEO, CON EVIDENTE PERJUICIO PARA ESTAS, SE HAN LLEVADO A CABO HOY, EMBARCANDO PARA LA MANCHA 48 EJEMPLARES SELECCIONADOS DE GANADO MULAR

Faltan once días justos para que comiencen las tradicionales ferias de San Mateo, y, a juzgar por la animación que hemos visto en los alrededores de la estación de ganaderos conocidos, con sus yeguas y crías, nos ha parecido estar presenciando uno de los mejores días feriados.

Don Cristóbal Larengoza y don Manuel Alcázar, ambos conocidísimos tratantes de mulas aquí y en la Mancha, esperaban en la plaza de la estación las cuarenta y seis mulas lechales y dos machos que embarcaron para Madrid, para continuar hasta Alcázar de San Juan.

La entrega de estos animales se hizo con el mayor orden y sus dueños cobraron las pesetas que les correspondieron mostrando gran satisfacción por el buen precio adquirido en sus mulas, lo que demuestra la demanda y estimación en que continúa el ganado híbrido.

Del señor Alcázar hemos tomado los datos que hoy brindamos a nuestros lectores para que saboreen el precio pagado por cada "mula lechuza", que cuenta de cinco a seis meses de vida.

Don Lorenzo González, de Santiurde de Reinosa, cobró por una 5.100 reales; don Esteban Fernández, de Camino, por otra, 4.800 reales; don Angel Díaz, de Villar, 4.800; don Miguel Seco, de Fresno, 4.900; don Ambrosio Ruiz, de Bolmir, 4.000; don Eduardo G. de los Ríos, de Reinosa, 4.000; don Agustín Isla, de Serna Campóo, 5.100; don Agapito Fernández, de Suso, 4.000; don Pedro Ruiz, de Paracuelles, 3.100; don Angel Pérez, de Salces, 4.300; don Emiliano Gutiérrez, de Villaescusa Enmedio 4.900; don Pedro de Mier, de Celada de los Calderones, 4.900; don Leoncio Fernández, por dos muletas, 9.000 reales; don José, de Villasuso, 5.000; don Marcos, de Lantueno, 3.800; don Nicanor González, 4.100; don José Cuevas, 4.000; don Eidel Osorno, 5.400; don Restituto González, 4.625; don José Rodríguez, 5.000; don Policarpo Areños, 4.700; don Eusebio Fernández, 3.800; don Angel Pomar, 5.000; don Marcelino Bravo, 3.850; don Vicente Gómez, 3.700; don Ceferino Díez, 4.750; don Francisco Conrado, 3.900; don Gabriel Cabeza, 5.000; don Silvánez Martínez, 4.800; don Nicasio Cuesta, 3.600; don Eugenio Revilla, 3.500; don Felipe García, 4.000; don Pedro Salvador, 4.700; don Joaquín López, 4.850; don Manuel González, 4.100; don Pedro López, 4.900; don Graciano Hollas, 4.850; don Pedro Ruiz, 4.650; don Fermín Gutiérrez, 4.500; don Julián López, 5.000; don Miguel Cuevas, 4.800; don Julián Luciaga, 4.300; don Santos Revilla, 4.000, y don Julián Martínez, 3.600.

También fueron embarcados dos machos lechales, que valieron a 3.000 reales uno, de don Teodoro Ruiz, y otro de don Angel Gutiérrez, de Salces.

A estos contratos de venta y entrega se sumaron otros en la presente semana, lo cual demuestra la importancia que tiene Campóo en la recría caballar, con su cruce en el ganado híbrido.

Todas estas operaciones quitarán importancia al próximo concurso de ganados, pero el dinero y los quebraderos de cabeza ya no será cosa que preocupe a los que han tenido la suerte de realizar las envidiables ventas.

LETRAS DE LUTO

El domingo se celebró el entierro de nuestra querida convecina doña Ladislada Sánchez Castañeda, viuda de Gutiérrez, constituyendo el acto una sincera manifestación de duelo, debido a las simpatías con que contaba la finada y cuenta la distinguida familia.

Queremos hacer llegar a sus hijos, don Luis y doa Filomena; a su hija política doña Inés Arce; a sus nietos, a sus sobrinos, don Pedro y doña Asunción G. Badillo y demás familiares la expresión de nuestro sentido pésame.

—A los ochenta años de edad también dejó de existir doña María Calderón, una de las mujeres más ancianas de la ciudad, a quien se quería muy de verdad.

Su familia e íntimos recibirán sinceramente nuestro pesar.

EL CORRESPONSAL

Para información gráfica, usad placa "Ansiressa", última maravilla de la "Agfa".
Casa ZUBIETA
WAD-RAS, NUM. 5.

El baño diario con Jabón Brea "La Giralda"
PASTILLA 1 PESETA
asegura la salud y alegría de Bebé
TEÑA * * SEVILLA

Leyendo la Prensa extranjera.

Yo no soy un ilusionista, ha dicho Briand a los periodistas.

Ginebra. — Yo no soy — ha dicho Briand—lo que se puede llamar un ilusionista; soy un hombre bastante apacible. Los que no están bien dispuestos a juzgarme, dicen que soy un contemplativo. Mas, a pesar de todo, yo estimo que soy un hombre perseverante. Cuando, por azar, se me ocurre una idea, yo persisto; pero no llego hasta ilusionarme por completo de las cosas. Después de Locarno, no me he imaginado que todo había terminado, y que en lo sucesivo todo estaba también reconciliado.

Aun después del Pacto de París, que es un obstáculo puesto sobre el camino de la guerra, yo me doy cuenta de que es necesario nuevos y perseverantes esfuerzos para consagrar esta obra y para llegar a la época dichosa en la que los pueblos no estén a merced de movimientos de opinión susceptibles de arrojarlos de nuevo en una guerra.

La Sociedad de las Naciones ha tenido que entender de problemas difíciles: ha visto ante su barra presentarse unos pueblos contra otros. En medio de estos conflictos, ella ha tenido que buscar el camino. La Sociedad de las Naciones ha eliminado causas de guerra. Ustedes verán que ha realizado una verdadera obra de paz.

Un misterioso drama cuyos protagonistas tienen dieciséis y catorce años.

Nancy.—En las afueras de la capital se ha desarrollado un drama, cuyos detalles quedan hasta ahora en el misterio.

El jefe de la estación de Lay-Saint-Christofe, M. Drach, oyó el ruido de un disparo y salió apresuradamente de su despacho y vió, a unos 150 metros de distancia, a un muchacho que sostenía a una joven que desfallecía. Al intentar el jefe aproximarse, el mozo le dijo:—No se acerque, o disparo.

El jefe de estación, que había reconocido al joven Gerviller, de dieciséis años de edad, avisó a la madre de éste, la cual consiguió quitar el revólver al hijo.

La muchacha, Suzanne Etler, de catorce años y medio, tenía una herida en la mejilla derecha. Susana fué transportada al hospital de Nancy.

En cuanto a Gerviller, que fué detenido, ha dicho a los gendarmes:

—Conozco a mi amiguita desde hace tres años, y tenía el propósito de casarme con ella; mas, como he sabido que estoy tuberculoso, decidí suicidarme, y se lo dije a Susana, mostrándola mi revólver. Ella se asustó y me cogió violentamente por el brazo, y como yo tenía el dedo sobre el gatillo, salió una bala, que alcanzó a mi amiguita.

Susana, desde su lecho del hospital, ha dicho que Gerviller tenía un revólver en la mano, el cual revólver se disparó cuando su amigo le estaba explicando el manejo de dicha arma.

Un español exaltado, amoroso y amante del martirio.—Porque no le quiere su ama, prende fuego a la granja, y el pobre hombre se arroja a las llamas.

Quéret.—Un español llamado Francisco Fala, de treinta y cinco años, doméstico en Nouziers, estaba perdidamente enamorado de su patrona, que era viuda. Esta no le quiso, y a Francisco no se le ocurrió otra idea más feliz que incendiar la granja, arrojándose él, después, al fuego.

Se le retiró a Francisco de entre las llamas e ingresó en el hospital, en gravísimo estado.

Salvado gracias a los servicios de telefonía sin hilos.—Mordido un joven médico por una serpiente en el curso de una travesía, se salva de la muerte consultando, por radio, con un especialista.

Southampton.—Un joven médico norteamericano, el doctor Shiffman, que atravesaba el Atlántico a bordo del "Berengaria", fué mordido en un dedo por una de las serpientes, muy venenosas, que él transportaba con destino a un laboratorio de Viena.

Algunos instantes después de la mordedura, el brazo del médico comenzó a hincharse de manera extremadamente alarmante.

El médico de a bordo intentó calmar tales efectos; pero notó en seguida que el corazón del paciente comenzaba a desfallecer. Entonces, el médico del barco tuvo la idea feliz de consultar, por telefonía sin hilos, con el profesor Dittman, agregado al Jardín Zoológico de Nueva York, que es un gran especialista para la cura de heridas producidas por picaduras de serpientes. En siete minutos fueron obtenidos todos los detalles que se necesitaban. El barco navegaba entonces a mil doscientas millas de Nueva York.

Gracias a la consulta por telefonía sin hilos, el doctor Shiffman pudo desembarcar en Southampton en completo estado de buena salud.

Desastrosas inundaciones en la India. — Setenta muertos y un centenar de heridos.

Londres. — Un telegrama de Karach dice que el Jhelun, en la provincia de Punjab, se ha salido de su cauce, y ha inundado más de veinte aldeas.

Todos los medios de transporte han sido interrumpidos entre las ciudades de Bannu, y en la provincia de Cachemira y de Jhelum.

Han ocurrido grandes desprendimientos de tierras en varios sitios.

Un comunicado oficial dice que, hasta ahora, han muerto setenta personas, habiendo habido cien heridos de gravedad.

MEDIAS DE SEDA
"LA GIRALDA"
3,40 par
SEDA IDEAL
DURACION ETERNA
EXCLUSIVA DE
EL PALACIO DE LAS MEDIAS
PUERTA LA SIERRA, 1

ESPECTACULOS

TEATRO PEREDA.—A las siete y a las diez y media: "La vida es más", comedia en tres actos y en verso.

GRAN CINEMA. — De siete a diez: grandioso programa: "Un vuelo sobre la tienda roja del general Nobile y sus compañeros, después del desastre del dirigible "Italia".—La preciosa superproducción "Gran Luxor Verdaguer", titulada "El príncipe de los camareros", por Lewis Stone, y la cómica en dos partes "Te la has ganado".

SALON REINA VICTORIA.—De siete a diez: "Si yo fuera reina", por Ethel Clayton, y la graciosa cómica "La mala pata de Melquiades".

CINE POPULAR REINA VICTORIA. De seis y media a once y media: "Si yo fuera reina" y "La mala pata de Melquiades", cómica, en dos partes.

PABELLON NARBON.—De seis y media a once y media: "El vuelo sobre el campamento del general Nobile", la emocionante película "Venganza gitana" y la cómica "Pieles rojas improvisados", dos partes.

DIABETES
y sus complicaciones se curan radicalmente con el
Vino uranado "PESQUI"
que elimina el azúcar a razón de un gramo por día, fortifica, calma la sed y evita las complicaciones diabéticas.
De venta en las Farmacias y Droguerías, al por mayor
LABORATORIO PESQUI
17, Alameda, 17.
S. Sebastián. España

Trincheras de caballero, señora y niño
desde 35 pesetas a 150 : CASA HERAS : Sastrería
SANTA CLARA, NUM. 1 (AL LADO DE LA AUDIENCIA).—SANTANDER

COMPAGNIE D'ASSURANCES GENERALES
FUNDADA EN 1819
Seguros contra incendios. Seguros contra accidentes y de responsabilidad civil sobre automóviles.
Suddirección en Santander y su provincia:
Don Paulino García del Moral e Hijo
Muelle, números 7 y 8.

CAZADORES
Los nuevos modelos de las renombradas escopetas
MARCA JABALI
Se hallan de venta en su Representación de Santander
ARMERIA DE ENRIQUE IRURETA. -- RIBERA, 11
PRECIOS DE FÁBRICA

En todas las farmacias y droguerías
pida usted
una botella
«FORET»
y le despacharán la mejor
Agua Oxigenada Neutra
que se elabora en España.

M.E.C.D. 2017

MARITIMAS

(Día 10 de septiembre.)

IMPORTACION

Altura.

Vapor "Cabo Huertas" (transbordo del vapor "Cabo Torres"), de Filadelfia: 45 barriles (9.247 kilos) de aceite lubricante al a orden; 20 bariles (3.974 kilos) de grasa de petróleo a ídem.—De Nueva York: 270 barriles (54.880 kilos) de aceite lubricante a ídem; 17 cajas (3.689 kilos) de chasis de motocicletas y otros a ídem; 50 fardos (12.185 kilos) de algodón a ídem; una caja (3.085 kilos) de chasis de camión a la orden; tres cajas (5.864 kilos) de automóviles a la orden.

Vapor "C. López y López", (transbordo del vapor "Buenos Aires"), de Guayaquil: 100 sacos (9.326 kilos) de café a la orden; 100 sacos (9.226 kilos) de ídem a íd.—De La Guayra: 100 piezas (1.724 kilos) de cueros de res a la orden; 58 fardos (1.617 kilos) de cascarilla de quina a Pablo Sáinz Hermanos. De Manila: 1.700 bultos (204.000 kilos) de tabaco en rama a C. A. de Tabacos; 100 fardos (12.750 kilos) de abacá a la orden.—De Singapoore: 86 sacos (5.038 kilos) de pimienta a la orden.—De Colombo: 158 bultos (10.706 kilos) de nuez de coco y canela a la orden.

Gran cabotaje.

Vapor "Olbers", de Bremen: una caja (61 kilos) de piezas de repuesto a la orden; una caja (210 kilos) de alambre de acero a Cepillería de Santander; seis cajas (673 kilos) de ferretería a C. Pascual; ocho cajas (1.128 kilos) de tornillos a ídem; cinco cajas (465 kilos) de varios a V. Abad; dos cajas (352 kilos) de ídem a la orden; cinco cajas (475 kilos) de maquinaria a C. Pascual; tres cajas (472 kilos) de hierro en piezas a ídem; cuatro fardos (188 kilos) de cinta de amianto a la orden.—De Amberes: 180 rollos (9.359 kilos) de plomo a la orden; cinco cajas (585 kilos) de carbonato amónico a ídem; tres paquetes (355 kilos) de varios a M. Piñeiro; cuatro cajas (1.190 kilos) de tubos de latón a ídem; 20 balas (900 kilos) de tejidos de amianto a la orden; 360 piezas (57.740 kilos) de postes telegráficos a F. Salazar; seis cajas (438 kilos) de aluminio a Standard Eléctrica; dos cajas (230 kilos) de cuadros a la orden; 1.500 sacos (150.000 kilos) de sulfato a la orden.

Cabotaje.

Vapor "Lalín", de San Esteban de Pravia: a granel (140.000 kilos) de carbón a Cervezas de Santander.

Vapor "María Santiuste", de Bilbao: a granel, 535.170 kilos de mineral a Nueva Montaña, S. A.

Vapor "Amada", de Zumaya: 2.600 sacos (130.000 kilos) de cemento a Viuda de Lostal; tres bultos (296 kilos) de hierro a M. López Dóriga.

Vapor "Cabo Huertas", de Bilbao: a granel, 18.000 kilos de hierro a la orden.—(Transbordo del vapor "Cabo San Sebastián".) De Pasajes: 16 bultos (919 kilos) de clavos a Ubierna y Fernández.

Vapor "Juanes", de San Sebastián: 2.600 sacos (130.000 kilos) de cemento a Bedia y Pérez.

EXPORTACION

Altura.

Sin movimiento.

Gran cabotaje.

Sin movimiento.

Cabotaje.

Vapor "Cabo Huertas", cargando para Sevilla, Málaga, Alicante, Valencia, Tarragona, Barcelona y Castellón de la Plana.

Vapor "Paco García", cargando para Gijón.

EL "C. LOPEZ Y LOPEZ"

En la mañana de ayer entró en nuestro puerto el vapor de la Compañía Trasatlántica Española "C. López y López", procedente de Manila y escalas, con tabaco y carga general.

Quedó atracado al muelle número 1.

Hoy, por la mañana, y una vez ultimadas las operaciones de descarga, zarpará con rumbo a Bilbao.

EL "PEROU"

Según radiograma recibido en la Casa Consignataria, el vapor correo francés "Perou" llegará a Santander hoy, a las nueve de la mañana, procedente de Colón y escalas, con pasaje, correspondencia y carga.

Atracará al muelle de Albareda. Después de desembarcar el pasaje y la carga, saldrá hoy mismo para El Havre.

EL "CRISTOBAL COLON"

Este buque espera llegar a La Coruña hoy, martes, por la mañana, y a este puerto de Santander el miércoles, día 12.

EL "ALFONSO XIII"

Navegaba, sin novedad, el domingo, día 9, a mediodía, a 3.220 millas de La Coruña, esperando llegar a la Habana hoy, martes, en las primeras horas de la mañana.

SITUACION DE LOS BUQUES DE ESTA MATRICULA

Vapores de Francisco García:

"Francisco García", en Santander.

"Magdalena R. de García", en Hornillo.

"Tres Hermanos", en viaje de San Esteban de Pravia a Bilbao.

Vapores de Luis Liaño (S. en C.):

"José", en Huelva.

"Esles", en Huelva.

"Cantabria", en Nantes.

Vapores de Angel F. Pérez:

"Emilia S. de Pérez", en viaje de Newport a Marsella.

"Alfonso Pérez", en viaje de Montreal a Lisboa.

Vapores de la Compañía Santanderina de Navegación:

"Peña Labra", en Casablanca.

"Peña Rocías", en viaje de Bilbao a Newport.

EL TIEMPO

Parte del Semáforo:

"Oeste flojo. Marejadilla del Noroeste. Horizonte cerrado en lluvia."

Telegramas del Observatorio Central:

"El tiempo de tormentas locales va perdiendo intensidad."

"En el Estrecho de Gibraltar debe soplar Levante moderado."

MAREAS PARA HOY

Pleamares: 1'22 a. m. y 1'51 p. m.

Bajamares: 7'44 a. m. y 8'12 p. m.

(Para obtener la hora local hay que restar quince minutos.)

EL CANTABRICO Hotel y Restaurant

SERVICIO MODERNO PARA BODAS Y BANQUETES

BOLSAS

DE MADRID

	Día 7	Día 10
Interior F.	76 00	76 00
— E.	76 00	76 00
— D.	76 00	76 00
— C.	76 00	76 00
— B.	76 00	76 00
— A.	76 00	76 00
— G y H.	75 80	75 50
Exterior (partida)	00 00	00 00
Amortizable 1920 F.	00 00	95 75
— — E.	00 00	95 85
— — D.	95 65	95 70
— — C.	95 65	95 70
— — B.	95 65	95 75
— — A.	95 65	95 50
— 1917	94 40	94 25
— 1926	105 15	105 15
— 1927 (con impuesto)	92 95	92 90
— — (sin impuesto)	105 15	105 00
CEDULAS		
Banco Hipotecario 4 %	94 25	94 00
— — 5 %	99 25	99 50
— — 6 %	112 00	112 00
Banco de Crédito Local 6 %	000 00	108 75
— — 5 1/2 %	000 00	101 80
ACCIONES		
Banco de España	589 00	589 00
— Hispano Americano	228 00	000 00
— Español de Crédito	000 00	470 00
— Central	206 00	207 00
Tabacos	240 00	239 00
Azucareras (preferentes)	000 00	157 00
Telefónicas	99 00	99 00
Norte	624 00	000 00
Alicante	000 00	591 00
OBLIGACIONES		
Azucareras, sin estampillar	00 00	00 00
Alicante 1.ª	000 00	350 50
Norte 1.ª	77 00	77 75
Asturias 1.ª	00 00	75 50
Norte 6 %	105 40	000 00
Asturiana de Minas	000 00	000 00
Hidroeléctrica Española 6 %	000 00	000 00
Cédulas argentinas	0 00	2 61
Francos (París)	23 60	23 65
Libras	29 27	29 25
Dollars	6 04	6 03
Marcos	00 00	00 00
Liras	00 00	00 00
Francos suizos	000 00	116 05
— belgas	00 00	00 00

(Información del Banco de Santander.)

DE BILBAO

ACCIONES	Día 10
Banco de Bilbao	2.335
Banco de Vizcaya A	1.985
F.-C. Santander-Bilbao	»
F.-C. de La Robla	»
F.-C. Vascongados	»
Electra de Viesgo	635 y fin 640
Hidroeléctrica Española	»
Hidroeléctrica Ibérica	800
Minas de Cala	»
Minas del Rif (N.)	697
Id. (P.)	750
Marítima del Nervión	»
Marítima Unión	»
Naviera Sota y Aznar	»
Vasco Cantábrica de Navegación	»
Altos Hornos de Vizcaya	187 50
Duro Felguera	»
Papelera Española	»
Unión Resinera Española	126 y 125 50
Unión Españ.ª de Explosivos	1.420
Siderúrgica Mediterráneo	130
Petróleos	149
OBLIGACIONES	
F.-C. Santander-Bilbao, 4 %	»
Id. id. 5 %	»
Electra de Viesgo, 5 %	»
Id. 6 %	»
Hidroeléctrica Ibérica, 5 %	»
Id. 6 %	»
Hidroeléctrica Españ.ª, 5 % 1919	97 50
Id. 5 %	»
Hispano Americano de Electricidad	»
Constructora Naval, 6 % B 1917	102 75
Irala-Barri 6 %	97
Siderúrgica Mediterráneo	100 95
Telefónicas	»

(Información del Banco de Santander.)

DE BARCELONA

	Día 30	Día 10
Interior (partida)	75 85	76 20
Amortizable 1920 (partida)	94 80	95 60
— 1917 —	94 10	94 40
— 1926 —	104 25	000 00
— 1927 (con impuesto)	92 70	93 10
— — (sin impuesto)	104 75	105 15
Acciones Norte	125 35	123 60
— Alicante	119 25	118 80
— Andaluces	83 40	84 40
Obligaciones Norte, 1.ª	78 50	79 00
— — 6 %	105 15	105 15
— Asturias, 1.ª	73 75	74 75
— Valencianas-Norte	104 00	104 00
— Alicantes, 1.ª	73 25	74 00
— — 6 %	104 25	104 25
— Andaluces, 1.ª 3 % fijo	69 00	70 75
— — 6 %	103 00	103 25
— Trasatlánticas, 5 1/2 1925	101 25	101 00
— Surias, 7 %	103 00	000 00
Francos (París)	23 65	23 70
Libras	29 275	29 31
Marcos	1 44	1 4425
Dollars	6 03	6 04
Francos suizos	116 15	116 30
— belgas	83 80	84 10
Liras	31 75	31 70
Florines	00 00	00 00

(Información del Banco de Santander.)

SE VENDE PAPEL VIEJO

Cotización local.

FONDOS PUBLICOS

Compañía Telefónica, a 99; pesetas 17.000.

OBLIGACIONES

Ferrocarril de Alsasua, a 95'50; pesetas 50.000.

Nueva Montaña, 5 y medio por 100, a 98; pesetas 7.500.

Azucarera, bonos, 6 por 100, a 100'75; pesetas 18.000.

Ferrocarril Norte, primera, 3 por 100, a 77'75; pesetas 22.500.

ROYALTY

GRAN HOTEL — CAFE — RESTAURANT de JULIAN GUTIERREZ

Máquina americana "Omega", para la producción del Café Express.—Mariscos variados.—Servicio elegante y moderno para bodas, banquetes, etc.

Plato del día: Cordero Chasseur.

Intereses generales.

LA EXPORTACION DE EUCALIPTOS

Estos días se han expedido por diferentes líneas importantes cargamentos de "apeos" de eucaliptos para la cuenca minera asturiana.

El cargamento mayor se ha hecho por mar, embarcando en Requejada, en el "Reocín", por donde no se expedía madera de esta especie desde antes de la guerra mundial.

LAS FAMILIAS NUMEROSAS

Hacía algún tiempo que en la "Gaceta" no aparecían listas de familias favorecidas con el subsidio correspondiente del Estado, y en la del sábado han empezado a publicarse, figurando entre las incluídas en estos beneficios algunas de Santander y la provincia.

Los beneficios correspondientes a las familias que tienen ocho hijos, se han concedido a Marciano Fernández Castañeda, de Campóo de Yuso; a don Manuel Aja Castillo, de Medio Cudeyo, y a don Gumersindo Pérez Falla, de Voto.

Los de nueve hijos se han concedido a don Estanislao Araujo Fernández, de Voto; a don Gervasio García Molina, de Santander. Río de la Pila, número 40, y a don Pedro Inestrillas, de Santoña.

Los de diez hijos, a don Martín Arnáiz de Gutiérrez, de Beranga; a don Esteban Iglesias Alvarez, de Los Corrales, y a don Leonardo Fernández Ruiz, de Campóo de Yuso.

Los de once hijos, a don Juan Cobo Laso, de Penagos.

EL CANTABRICO

Apartado 20.

Ateneo Popular.

Una extensa labor de conferencias y conciertos tiene en cartera este Ateneo Popular, labor que piensa realizar en el curso que empieza, correspondiendo al entusiasmo, cada vez mayor, de sus asociados.

Se inaugurarán los conciertos con el que tendrá lugar esta noche, a las ocho, y al que asistirá una representación de la Diputación provincial.

El programa de esta fiesta musical, que estará a cargo de los hermanos García, y en el que se presentará al público el joven artista Angel García, pensionado por la Diputación, es el siguiente:

PRIMERA PARTE

Andantino, Padre Martini; Licbesleid, Kreisler. (violín y piano); Minueto, paderewski; Mazurca, Godar; Danza, Granados (pinano solo.)

SEGUNDA PARTE

Souvenir, Franz Dedla; Berceuse, Godar; Andaluza, Granados. (Violín y piano.)

Por exigencias del local se ruega a los señores socios se abstengan de concurrir acompañados de personas extrañas al Ateneo.

Pies secos y agilidad. Resuelva usted el problema del calzado con el máximo de confort y economía usando Ustikon. La media suela chic, inglesa, indespegable y de larga duración. Pida usted prospecto número 28 al CONCESIONARIO: G. RODRIGUEZ PRIETO SANTANDER The Ustikon Co.—London

REPRESENTANTE

se desea para artículo interesante del ramo de automóviles. Gran novedad en Europa. Capital necesario, francos suizos 5.000. El concesionario general para Europa visitará próximamente España y se entrevistará con los interesados. Escribid a P. 4907 B. Apartado 228. BARCELONA

Se vende papel viejo

HOLLAND AMERICA LINE

Grandes vapores correos holandeses.

VIAJES EXTRAORDINARIOS DE GRAN LUJO, RAPIDOS Y ECONOMICOS

El día 14 de noviembre saldrá del puerto de SANTANDER, para los de

HABANA Y NUEVA YORK

el moderno y lujosísimo vapor de gran porte y doble hélice

VOLENDAM

(Verdadero palacio flotante de 25.400 toneladas de desplazamiento.)

Admitiendo pasajeros de Gran Lujo, Lujo y toda clase de cámara.

PRECIOS muy económicos, con descuentos a familias, compañías de teatros, toreros, pelotaris, funcionarios públicos, religiosos, etc.

Para toda clase de informes, dirigirse a su agente en Santander, FRANCISCO GARCIA, Wad-Ras, 3, principal.—Apartado 38. Teléfono 1635.—SANTANDER.

HARLEY DAVIDSON

Las mejores motocicletas y sidecar del mundo.

RAZONES:

POTENCIA - VELOCIDAD - COMODIDAD

RESISTENCIA-SEGURIDAD-ECONOMIA

PIEZAS DE RECAMBIO

Dirigirse:

REPRESENTACION MOTOCICLETAS HARLEY DAVIDSON

NUÑEZ DE BALBOA, 18, MADRID

COLCHAS a 3,50 ptas.

CASA DE SALDOS

BECEDO, 3. - SANTANDER

37 AÑOS DE FABRICACIÓN

y perfeccionamiento constante tienen las

Baterías KAW

CON AISLANTE DOBLE

aplicables en coches europeos y americanos.

ESTACION DE SERVICIO BOSCH

Isaac Santiago

Ribera (antiguo Ateneo) SANTANDER

VISITACION F. TOLOSA

Profesora en partos.-Masajista

Hospedaje para embarazadas.

FLORIDA, 9, 4.º

SE VENDE PAPEL VIEJO

POR ARROBAS, EN LA ADMINISTRACION DE ESTE PERIODICO

COMPAÑIA DEL PACIFICO -:- LINEA DE CUBA

Próximas salidas del puerto de Santander.

PARA HABANA

1928.—7 OCTUBRE, vapor ORDUÑA

21 OCTUBRE, — OROPESA

4 NOVIEMBRE, — ORBITA

siguiendo vía CANAL DE PANAMA a Cristóbal (Colón), Balboa (Panamá), Callao, Mollendo, Arica, Iquique, Antofagasta, Valparaíso y otros puertos de Perú, Chile y América Central.

ADMITEN PASAJEROS DE 1.ª, 2.ª Y 3.ª CLASE Y CARGA

Precio en 3.ª clase con destino á HABANA (incluído impuestos)

PESETAS 555,25

Estos buques disponen de camarotes, salón, comedor y amplias cubiertas de paseo para los pasajeros de tercera clase.

Para más informes dirigirse a sus agentes en Santander

HIJOS DE BASTERRECHEA

Paseo de Pereda, número 9.—Teléfono 3441.

TELEGRAMAS Y TELEFONEMAS: "BASTERRECHEA".

SECCION DE ANUNCIOS CORTOS POR PALABRAS

NO HAY LAMPARA que iguale en calidad a la renombrada marca "Philips". Venta: Viuda J. García (óptico), San Francisco, 15, Santander.

CONSULTANDO nuestros precios, tenemos seguridad de aumentar nuestra clientela. Viuda J. García (óptico), San Francisco, 15, Santander.

PROPIETARIOS. — La Sección Administración de fincas de la Cámara de la Propiedad se encargará, en condiciones ventajosas, de administrar vuestras casas.

PASTILLAS "BONALD", cloro-boro-sódicas, mentol y cocaína: boca, garganta, toses, preventivas de la gripe. De venta: droguería Pérez del Molino y farmacias.

MAQUINAS DE ESCRIBIR Reparaciones, taquigrafía, mecanografía y escritos de toda clase de documentos, a domicilio. Blanca, 6.

BASCULAS y balanzas, construcción garantizada. Ventas al contado y a plazos. Departamento especial de reparaciones. Constructora Montañesa, calle Federico Vial; teléfono 1445.

ENCUADERNACION. — Pastas españolas. Albumes sin costura. Fotografías. Protocolos. Archivadores. Devocionarios. Arreglo bibliotecas. Daniel González, San José, 5.

AVISO AL PUBLICO. — Muebles nuevos, Casa Martínez. Más barato, nadie. Para evitar dudas, consulten precios. Juan de Herrera, 2.

DOS PIROMETROS de uno a quinientos grados, esfera forma reloj, con dos metros varilla de acero cada uno, para ser montados independientes del horno, se venden. Razón, Administración.

MOTOCAMARA PATHE, maravilla cinematográfica; reserva la alegría de "revivir" el tiempo pasado con todos sus detalles. Venta y revelado de películas, Ortega, óptico, Burgos, 1.

PIANOS.—Si usted precisa comprar piano, le interesa pedirnos precios. Marcas: "Cusso Sfha", "Ronisch", "Zimmermann", "Dawson", "Kohler", etc. En cada una puede usted obtener una economía de 250 a 1.000 pesetas, puesto en su domicilio, sin ningún gasto para usted. Escriba a "Casa Viena-Muebles", Oviedo.

PENSION SANATORIO "GREDOS LA SERROTA" (Avila). Aparato respiratorio, anemia. Precios módicos. Informes: Propietarias, señoritas Rodríguez, Martillo, 5.

GABINETES, comedores, sillería tapizada, armarios, paragüeros y varios muebles, vendo baratísimo. "Al Todo de Ocasión", Tableros, 3.

POR AUSENTARME, traspaso establecimiento comidas, bebidas y hospedaje, primer piso, cerca de estaciones. Muy poca renta. Informarán, San Celedonio, 12, bodega.

MAQUINAS de coser.—Ocasión: "Singer", desde 75 pesetas, garantizadas cinco años. Unico taller reparaciones todos sistemas. Atarazanas, 3. relojería Martínez.

SE VENDE comedor y paragüero. Razón: San José, 16, segundo centro.

GASOLINERA, propia para veraneo, completamente equipada, se vende, económica. Informarán en esta Admón.

PESCADORES. — Partida de sardina en tabales se vende para raba. Informarán, Esperanza, 7, Santander.

VENDO el piso cuarto derecha de la calle Río de la Pila, número 12, llave en mano, soleado, espacioso. Informes en el mismo.

TRASPASO tienda de comestibles y bebidas, con vivienda, por fallecimiento del dueño, y alquilo almacén, junto o separado. Informarán en esta Administración.

SE ALQUILA local, propio para confitería o ultramarinos, esquina Menéndez Pelayo; tiene dos escaparates, estantería, vitrina y mostrador; piedra mármol.

SE ALQUILA local para taller. Informarán, Padilla, 28 (escritorio).

CAZADORES: Por no poder cazar, vendo dos magníficas escopetas, seminuevas, calibres 12 y 16, fuego central. Informes, esta Admón.

SEÑORITA muy instruída, sabiendo coser, inmejorables informes, se ofrece para educar niños. Provincia o fuera. Razón, esta Admón.

VENDO baratos terrenos, en sitio céntrico, para edificar. Informes, "Sares".

SE VENDE hermosa planta baja, esquina dos calles, muy céntrica, barata; facilidades. Razón: San Celedonio, 12, segundo.—Roldán.

SE TRASPASA pequeña industria, sólo por la existencia que hay. Informan, Zapatería "El Cañón".

TRASPASO amplio local, con estantería y mostrador, frente al mercado de la Esperanza. Informes: Isabel II, 8, "El Barato".

ZONA MALIAÑO. — Alquilo almacenes, calle Federico Vial (Industrial Panadera).

CASA PARTICULAR, bonita, soleada, matrimonio solo, admitiría estables desde cuatro pesetas pensión completa; servicio esmerado. Burgos, 44, cuarto.

EN TORRELAVEGA vendo casas con huerta. Informarán, Isabel Ramos, calle de Madrid, 1, cuarto derecha, Santander.

CABALLERO formal protegería señorita o joven necesitada. Escribid señor "Protector", a esta Admón.

VENDESE magnífica finca Sardinero. Casa principal y accesoria, garaje, cuadra y parque 32 carros. Por testamentaría, rebajada 20 % tasación. Razón: Doctor Madrazo, 2, B (estudio), tres a seis.

SE ALQUILA un piso económico, con cuarto de baño e instalaciones de gas, luz. Informarán, Cisneros, 11, portería.

VENDESE coche-sociable y bomba de agua. Precios económicos. Doctor Madrazo, 2, B, tres a seis.

GRANJA AVICOLA "MILAGROS" (Peñacastillo).—Vende gallinas Castellana y Leghorns, a ocho y diez pesetas, y cinco toneladas de gallinaza, que fertiliza tres veces más que el estiércol de cuadra.

NECESITO local céntrico, que no sea pequeño; pagaría traspaso. Razón, Admón.

SE ARRIENDA local, propio para taller o industria. Informarán, Tantín, 11, segundo derecha.

TRASPASO tienda de ultramarinos y cantina, mil pesetas utilidad al mes, con garantía. Informa interventor del Banco Mercantil, de Llanes, Rozas.

SE VENDE una "Historia Universal", por César Cantú, y una Biblia del antiguo y nuevo Testamento. Informes: Cubo, 1, primero.

MATRIMONIO con niño once años solicita portería. Informarán, don Manuel Rivero, fábrica chocolates, calle Juan de Herrera.

"RUGBY" (Star), coche turismo, se vende, muy barato. Reinosa, Canalejas, 7.

MOTOCICLETA "Indiam", 5 HP., modelo 1927, recorridos 100 kilómetros, equipo eléctrico. Véndese barata. Razón: Taller "Auto-Laca", Doctor Madrazo, 28.

ALQUILASE espléndido gabinete, bien amueblado, en casa de familia distinguida, a matrimonio o caballero, para estabilidad o temporada. Escribid a iniciales A. S.

URGE VENDER mamparas y mesa oficina varias plazas. Razón: Velasco, 9, primero, procurador A. Cuevas.

BUENA OFICIALA sastre falta para sastrería. Trabajo todo el año. San Francisco, 23.

SE NECESITAN sastras, prácticas en la confección de pellizas y americanas lana. También se admiten mujeres para confección de americanas, buzos y pantalones de algodón. Inútil solicitar trabajo si no tienen suficiente práctica. Almacenes "La Batalla", Atarazanas, 4 y 6.

ESTUPENDO NEGOCIO.—Por no poderlo atender su dueño, se traspasa la acreditada fonda de la Viuda de Sota, de Ramales, donde podrán informarse.

SE ARRIENDAN dos gabinetes, amueblados, precios económicos, y se necesitan huéspedes, a cinco pesetas. Informarán en Ruamayor, 24, tercero.

SE ALQUILA piso cuesta Hospital, número 8, en 75 pesetas.

TRASPASO establecimiento, con vivienda, en dos mil quinientas pesetas; poca renta. Tranvía al paso. Travesía de Cuevas, 19.

VENTANAS, balcones, nuevos, liquidamos mitad de su valor. Ocasión para comprar duros a diez reales. Méndez Núñez, 10, almacén piensos.

ALQUILASE, treinta duros mensuales, chalet con baño, jardín y huerta. Informarán, paseo Menéndez y Pelayo, 49.

MANUBRIO vendo, o alquilo, con dos cilindros, y siete bancos de tres metros. Reinosa, Hotel Universal, García; Santander, Hotel Palazuelos, García.

SE NECESITA almacén grande, que sea céntrico. Informan en esta Admón.

"CITROEN" 5 HP., dos plazas, vendo. Razón: Ignacio Gómez, Muriedas.

A PERSONA honorable se arrienda gabinete independiente, en lugar más céntrico de ciudad, propio para consultorio médico. Informes en esta Administración.

COMPRO camioneta "Chevrolet", en buen estado. Calle de Burgos, 28, primero derecha.

JOSE M. BALBAS, callista. Diplomado de la Escuela de París. Callos, ojos de gallo, uña incarnada (uñeros), sudor de pies, etc. Blanca, 32, principal. Avisos: teléfono 2800.—Sábados, tarde, precios económicos.

SE CEDE un piso, amueblado, muy económico, con vistas al mar, y próximo a todas las estaciones. Razón, Administración CANTABRICO.

MODELISTA.—Gonzalo Secadas se ofrece. Trabajos garantizados. Avisos: teléfono 27, Astillero.

M.E.C.D. 2017

YA ESTOY RECIBIENDO EL INMENSO SURTIDO DE GENEROS DE INVIERNO, A PRECIOS BARATISIMOS

Mantas lana, superiores, desde.	10,00 ptas.	Chalecos fantasía niños, con mangas, dibujos preciosos, desde..	4,50 ptas.
Jerseys señora, punto, lisos, finos, desde.....	7,00 —	Chalecos fantasía caballero, con mangas, dibujos preciosos, desde.....	5,00 —
Luisina seda, en color, a.....	2,90 —	Camisetas felpa, caballero, desde	2,75 —
Mantas algodón, cama, desde...	3,50 —	Paraguas finos, caballero, a.....	7,50 —
Percales en colores finos, a.....	1,15 —		
Popelin seda, en color, a.....	2,50 —		

COLCHAS DE TODAS CLASES Y COLORES, A MITAD DE PRECIO

Medias y calcetines de seda e hilo de todas clases, a precios de fábrica

MANTELERIAS, SABANAS, CHALES BLANCOS Y NEGROS, TELAS BLANCAS, A PRECIOS SIN COMPETENCIA

COMPAÑIA, 11 **ALMACENES "EL RECLAMO"** SANTANDER

DAMOS TICKETS, Y CADA 100 PESETAS REGALO UN PAR DE MEDIAS SUPERIORES

ESPERANZA GOMEZ
Profesora en partos. Hospedaje embarazadas. Consulta diaria, Santa Clara, 7, 4.º
SANTANDER

INVENTO MARAVILLOSO para volver los cabellos blancos á su color primitivo á los 15 días de darse una loción diaria con el Agua Colonia LA CARMELA; no mancha la piel ni la ropa, pudiéndose emplear como perfume en los usos domésticos; su acción es debida al oxígeno del aire, por lo que constituye una novedad; su aplicación se hace con la mano. Precio del frasco: 4,75 ptas. Venta todas partes y autor, N. López Caro, Caspe, 32, Barcelona, y

ERUPCIONES DE LOS NIÑOS
SE CURAN CON RAPIDEZ CON
DEPURATIVO INFANTIL Y PASTA POROSA CABALLERO
De venta en Droguerías y Farmacias.

JEAN PARIS
LEGITIMO GASTON D'ARGY

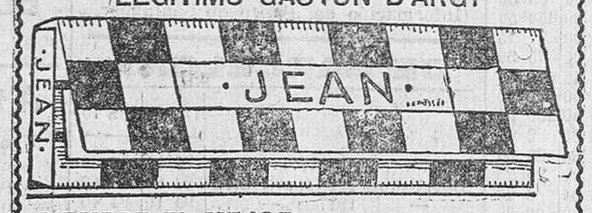

SIEMPRE EL MEJOR
VERDADERO PURO HILO
Librito doblado de 125 hojas, 95 céntimos.
— estuche de 75 — 15 —
Blok 500 hojas, escudo oro, una peseta.

LA BIEN APARECIDA FUNERARIA DE NEREO
A CARGO DE JULIO PEREZ ALONSO
CALLE DE BURGOS, 22 Y 24.—TELEFONO 2837
(GRANDES REBAJAS EN LOS SERVICIOS FUNEBRES)

Coche fúnebre, con dos caballos.....	15 Ptas.
Coche F. de preferencia, con dos caballos..	25 —
Coche fúnebre, con cuatro caballos.....	40 —
Carroza con seis caballos.....	75 —
Carroza estufa, con ocho caballos.....	100 —

CARROZA FUNEBRE AUTOMOVIL PARA TRASLADOS A 0,80 PESETAS KILOMETRO
CAJAS DE RESTOS A 10 PESETAS. TRAMITACION GRATUITA

Cuente bien con los dedos los efectos de la **SOLUCION PAUTAUBERGE:**
1.º Aseptiza el intestino.
2.º Facilita la expectoración.
3.º Suprime la tos.
4.º Cicatriza las lesiones.
5.º Aumenta el apetito y las fuerzas.
L. Pautauberge, París, y todas farmacias.

SE VENDE PAPEL VIEJO
POR ARROBAS

YO NO SOY HOMBRE DE NEGOCIOS

Cubro mi presupuesto con mis ingresos normales, y tengo disponibles

1.000 PESETAS

Para que no sigan improductivas

¿QUE HACER?

Si las invierto en acciones de empresas mercantiles que no conozco, me expongo a quedarme sin ellas, por los mil riesgos naturales de los negocios.

NO ME CONVIENE

Si compro papel del Estado, me producirá solamente el **cuatro y medio** por ciento, y sabe Dios si, cuando quiera recobrar mi dinero, tendré que perder una buena parte, por las fluctuaciones que experimentan estos valores.

TAMPOCO ME CONVIENE

Más tranquilo y cómodo me sería dar esas "mil pesetas" en primera hipoteca de una finca que valga el doble. Yo percibiría los intereses, y allá el propietario con los quebraderos de cabeza que ocasiona la propiedad.

PERO PUEDE OCURRIR

que yo necesite el dinero (por contingencias imprevistas) antes de vencer la hipoteca, y resultará **que no podré disponer de mi capital.** Y, además, si llega el vencimiento y el prestatario no puede pagarme, ¿tendré que danzar entre notarios, jueces y procuradores para recuperar mi dinero, arruinando, tal vez, al infeliz deudor?

NO, NO ME CONVIENE

Lo que me convendría sería invertir mi dinero en una **primera hipoteca**, eso sí; pero sin los inconvenientes antedichos.

Me parece que esto me lo da resuelto LA COOPERATIVA HIPOTECARIA.

VAMOS A VERLO

Si yo suscribo una "Imposición de capital", de dicha Sociedad, cuyo valor es de **mil pesetas, cobraré**, como todos los demás suscriptores, una renta del "seis y medio por ciento", que es lo que cobran todos los imponentes.

¡YA ES BUENA RENTA!

Mis mil pesetas entrarán en la Caja social y—juntamente con el capital fijo de los accionistas, y con las cuatro mil pesetas de otro imponente, y con las veinte mil del de más allá—las invertirá la Sociedad en buenas "primeras hipotecas" de fincas urbanas, a lo cual está obligada por sus Estatutos, sin que yo intervenga en nada ni suene "mi nombre para nada" en Notarías y Registros. Yo tendré mi título de mil pesetas en el bolsillo, cobraré mi renta trimestralmente o me la remitirán a mi casa por giro postal si vivo fuera de Madrid, y no me preocuparé de nada más.

Y si alguna operación de préstamo hipotecario ocasionara perjuicios—lo cual no ha ocurrido ni una sola vez en los quince años de funcionamiento social—, allá el gerente y los consejeros se las entiendan con los accionistas. Los imponentes somos como obligacionistas, que nada tenemos que ver con esas cosas.

COMO SON MUCHOS MILLONES

de pesetas los que la Sociedad tiene prestados a sus asociados, son también muchos, muchísimos los miles que en ella ingresan todos los meses por intereses y amortización de préstamos. Estas pesetas sirven para devolver su dinero a los imponentes que, por cualquier circunstancia, quieran retirarse de la Sociedad, y lo que sobra, junto con las aportaciones de otros imponentes, se invierte en nuevas hipotecas, para que el dinero siga produciendo.

LA MARCHA SOCIAL

no puede ocultársele porque todos los meses me enseraré, por el boletín "La Economía Moderna", del curso de la entidad, y a fin de año rogaré a cualquier persona versada en números que me explique los balances que el Consejo de Administración — formado por personas respetabilísimas—presenta, no sólo a la Junta general, sino también a las autoridades gubernativas y administrativas del Estado.

Y cuando se me presente ocasión de adquirir una finca en buenas condiciones, o cuando sienta desconfianzas, o cuando me agobie una crisis económica imprevista, o "cuando me dé la real gana", le escribo una carta al presidente del Consejo de Administración pidiendo mi dinero, me lo devuelven junto con los intereses pendientes de cobro, como lo han devuelto siempre a todos los que lo han pedido; firmo mi recibo... y en paz.

ESO ES LO QUE ME CONVIENE

y, para informarme mejor, pediré folletos e instrucciones concretas al director-gerente.

LA COOPERATIVA HIPOTECARIA
SOCIEDAD DE CRÉDITO MUTUAL.—Fundada en 1912.
Capital autorizado: 5.000.000 de pesetas. Capital en acciones emitidas: 2.500.000 pesetas totalmente suscritas.
La suscripción general (acciones e imposiciones) pasa de QUINCE MILLONES DE PESETAS.
CASA SOCIAL: PLAZA DEL PRINCIPE ALFONSO (ANTES DE SANTA ANA), 5. - MADRID
HORAS DE CAJA: DE DIEZ A DOS

Aunque no se tenga propósito de hacer ninguna suscripción, pídase al director gerente el envío gratuito de impresos explicativos y la suscripción, también gratuita, de la revista mensual LA ECONOMIA MODERNA.

PUBLICIDAD DOMINGUEZ, Matute, 8.

Adelfa Pila
:: PROFESORA EN :: PARTOS Y MASAJISTA
Consulta de 3 a 4
Concordia, 7 triplicado.-Teléf. 2254

José de la Lastra
Talleres de cantería, marmolería, talla y escultura. Trabajos de todas clases para cementerios.
Perines, número 11, Santander.

EL DILUVIO Colosía, frente á la Plaza Nueva.
Caña blanca legítima de la Habana.
Manzanilla de M. Argüeso, etc.

CAL VIVA permanente
en hornos contínuos sistema "Bilcorra". CANTERA NUEVA DE SILLERIA EN ESCOBEDO. Machaqueos para afirmados, guijo para hormigón armado y guijillo lavado para jardines y paseos. Pídase á José de Bilbao, teléfono 24, de Astillero.

PERROS
Los más hermosos perros de LUJO Y UTILIDAD
Especialidad en DOGOS alemán, arlequín, pekinois y griffons miniatura. Dirigid la correspondencia a CHENIL BERGER POLICIER. Dep. N, a Montreuil (Seine), FRANCIA. Envíos a toda España se garantiza su llegada. Sucursal en Biarritz: **Chenil de Guéthary.** 30 rue de l'Océan.

Eligiendo una Motocicleta

B·S·A

de reputación mundial, escoge Ud. LO MEJOR que se fabrica, seguridad, velocidad y economía.

Compañía Trasatlántica Española
VAPORES CORREOS

Línea a Cuba y Méjico.
PROXIMAS SALIDAS DE SANTANDER, salvo contingencias:
Vapor **CRISTOBAL COLON**, el 21 de septiembre
— **ALFONSO XIII**, el 13 de octubre.
— **CRISTOBAL COLON**, el 4 de noviembre.
— **ALFONSO XIII**, el 26 de noviembre.
— **CRISTOBAL COLON**, el 18 de diciembre.

Admitiendo pasajeros de todas clases y carga con destino a HABANA y VERACRUZ.

Estos buques disponen de camarotes de cuatro literas y comedores para emigrantes.

PRECIO DEL PASAJE EN TERCERA CLASE ORDINARIA
Para Habana, Ptas. 535, más 20'25 de impuestos; total, 555'25.
Para Veracruz, — 585, más 13'50 — ; — 598'50.

Línea Mediterráneo-Brasil-Plata
El día CINCO de OCTUBRE saldrá de Barcelona el vapor

REINA VICTORIA EUGENIA
admitiendo pasajeros de todas clases con destino a Río Janeiro, Montevideo y Buenos Aires.

Precio del pasaje en tercera clase ordinaria, para ambos destinos, incluídos impuestos, 563'50 pesetas.

La Compañía abona a los pasajeros el importe del trayecto por ferrocarril desde Santander a Barcelona, puerto donde deberán embarcar.

Para más informes y condiciones, dirigirse a sus agentes en Santander: SEÑORES HIJO DE ANGEL PEREZ Y COMPAÑIA, paseo de Pereda, 36; teléfono 2363.—Dirección telegráfica y telefónica: GELPEREZ.

¡Ciclistas!
No dudéis en adquirir una bicicleta ESPECIAL
Campeona mundial. **OLYMPIQUE** De garantía absoluta
por sus resultados incomparables y su solidez, elegancia y ligereza se hace la preferida para todo inteligente.
FABRICACION EXCLUSIVA PARA EL
P. HERRERA, 7 **GARAJE GARCIA** TORRELAVEGA
BICICLETAS
CANTABRIA PTAS. 190 y **DILECTA** PTAS. 250
Gran surtido en accesorios más barato que nadie.

HAN BAJADO OTRA VEZ LAS MEDIAS
No pague usted las MEDIAS al precio de antes; han bajado todas las calidades, tanto las de seda como las de hilo.

Más de 30.000 pares de MEDIAS de seda e hilo acaba de recibir

EL PALACIO DE LAS MEDIAS
para venderlas a precio de verdadera ocasión, todas de clases de fama mundial, de un resultado extraordinario.

Vea usted los mil bolsos de señora y señorita que han llegado; los tiene usted desde 4,50 en adelante, verdaderas preciosidades; por muy poco dinero comprará un BOLSO de gran moda.

Si visita usted EL PALACIO DE LAS MEDIAS
verá el monumental surtido en CORBATAS propias para regalo, muy baratas, desde 0,95, 1,75 y 2,40 en adelante, de seda; todas son de más dinero.

En CALCETINES de caballero y niños, verdaderas fantasías, precios nunca vistos.

¿Es usted de la capital? ¿Es usted forastero? Pues a todos les interesa ver los escaparates de

EL PALACIO DE LAS MEDIAS
PUERTA LA SIERRA, 1 -- Imitadores, muchos; competidores, ninguno.
En cada BOLSO de 10 pesetas en adelante REGALO una preciosa inicial.

TRINCHERAS
PARA HOMBRE Y NIÑO
MARCA **MURALLA**
LAS MEJORES DE ESPAÑA
DESDE 23 HASTA 125 PESETAS
Almacenes LA BATALLA, Atarazanas, 4 y 6.

M.E.C.D. 2017