EL CANTÁBRICO

DIARIO DE LA MAÑANA

Santander - Año XXXIII - Número 11.896 | Fundado por Don José Estrañi | Viernes, 17 de junio de 1927

LA PRODUCCION Y EL CONSUMO

Trabajo, trabajo ¡y trabajo!

Son muy corrientes, en Santander como en todas partes, las palabras "crisis", "quiebra", "embargo", "suspensión de pagos"... El exceso de producción, por un lado, y por otro la carestía de la vida y el limitado poder adquisitivo de los jornales, en unión de la escasez de algunos productos, han creado un sistema económico tan injusto como desordenado, basado torpemente en la mala distribución, en la desigual aplicación de la riqueza.

Hay exceso de producción porque, siendo tan alto el nivel económico de vida—de una vida decente y humana—, la pobreza de los jornales de miles y miles de trabajadores no llega ni á la mitad de ese nivel, por lo cual es imposible que los obreros puedan ser, á la vez que productores, consumidores. Y es un error el creer que con jornales bajos se puede competir, y se puede abaratar los productos. Que es esto un lamentable error nos lo demuestra el ejemplo de los Estados Unidos. En el país del dólar, los obreros, con la jornada de ocho horas, obtienen salarios "fabulosos", y, sin embargo, la industria norteamericana es, sin duda alguna, la más rica, la más próspera, la más fecunda del mundo. ¿Por qué? Porque, además del desarrollo constante de la técnica, que aplica á la producción todos los adelantos, todos los descubrimientos utilizables, y además de mejorarse constantemente el "utillaje" y de facilitarse la introducción de los productos en los mercados sin recargos aduaneros, se ha conseguido que en Norteamérica la clase trabajadora sea, á la vez, consumidora de la producción que ella elabora. Allí, por ejemplo, el obrero posee su automóvil, más ó menos barato, y puede pagar una vivienda sana y cómoda, porque sin cesar se construye casas y más casas económicas. Y allí se viste el obrero como el burgués, porque puede adquirir cinco ó seis trajes al año; y come lo que necesita comer, viaja cómodamente, asiste á los mejores espectáculos, disfruta de los recreos y compra con frecuencia todo lo que le es necesario en su hogar, que, sin ser un paraíso, no es nunca el albergue de la pobreza y de la estrechez, como lo son los hogares de nuestros obreros. En nuestras humildes casas, forzosamente hemos de conservar los mismos muebles que había en ellas cuando nacimos; los pobres trastos viejos que tenemos que utilizar, porque no podemos comprar otros...

Este es uno de los motivos de que haya en España exceso de producción. ¡No hay poder adquisitivo entre las clases obreras, que no pueden consumir una parte considerable de lo que producen! Y ya sé que la causa principal de lo que lamentamos, está en la supervalía, en la diferencia entre el trabajo pagado y el valor real y efectivo de ese mismo trabajo, ó sea, en la propia entraña del sistema económico en que vivimos, como afirma Carlos Marx. Lo que apuntado queda es una de las características de ese sistema.

Hay escasez de producción lo mismo que hay exceso de producción, aunque exista una contradicción en estas dos afirmaciones. Explicados los motivos del exceso, expliquemos los de la escasez, ó de la falta, ó de la insuficiencia. Nos faltan miles y miles de viviendas sanas é higiénicas; miles y miles de kilómetros de vías férreas y de carreteras; cientos y cientos de escuelas; Bolsas del trabajo, Casas de salud, fábricas que laminen nuestros minerales de hierro... En toda España no hay más que cuatro de estas fábricas, y su producción es deficiente... Tenemos miles y miles de hectáreas de terreno sin labrar, y sin que en ellos se explote la riqueza agrícola. La construcción nacional de maquinaria agrícola está hoy "en pañales". Y, en cambio, tenemos fuertes barreras arancelarias para sostener á nuestras industrias, que en su mayoría viven, trabajan, como hace treinta años...

Somos muy proteccionistas, y nuestros capitalistas, más que del progreso industrial, se ocupan de la subvención, de la protección del Estado á sus industrias. Para que éstas puedan subsistir, se le pide al Gobierno que recargue el arancel, con el fin de evitar que el producto extranjero se venda en el país más barato que el producto nacional... Y con esto y con que haya un buen campo de futbol en cada pueblo, y en cada aldea, y una taberna en cada esquina, ¡ya tenemos bastante!...

Contra esa política absurda, de los poderes y del capital, se mantienen siempre firmes los postulados de nuestras organizaciones, de nuestra política obrera. Y decimos constantemente: "¡Trabajo! ¡Trabajo digno y bien retribuído!"...

Bruno ALONSO

Santander, 15 junio de 1927.

DE LA BECERRADA DE LA CRUZ ROJA.—Las bellas señoritas que presidieron la fiesta.—El desfile de las cuadrillas. — Pepe Agüero, brindando su primer toro.—Momento de ser cogido Oscar, y los compañeros, al quite.—El delantero centro del Racing, aconsejando á su bicho que muera, después de apuntillarle.—Los "charros" mejicanos, que corrieron la llave.—Amós, en un lance a su becerro. (Fotos Samot.)

NOTAS LOCALES

EL DIA

Con el esplendor de costumbre se celebró ayer en Santander la festividad del Corpus.

La ciudad apareció bellamente engalanada. En los edificios públicos ondeó la insignia nacional. Las tropas vistieron de gala y la animación en calles y paseos fué extraordinaria, contribuyendo á ello la esplendidez del día.

En la Catedral, por la mañana, se celebró la tradicional y solemne fiesta religiosa. Ofició el arcediano, don Jacinto Iglesias. Asistió el obispo de la diócesis, don Juan Plaza García. Concurrieron las autoridades todas y representaciones civiles y militares francas de servicio.

A las diez de la mañana se organizó la procesión, portando el Santísimo el obispo. La comitiva religiosa siguió el itinerario trazado, deteniéndose ante los tres artísticos altares que se habían instalado en la calle del Puente y plazas de Pi y Margall y del Príncipe.

Presidieron la procesión el gobernador civil, con uniforme de Caballero del Santo Sepulcro, Capítulo de Madrid, don Emilio Gamir; el alcalde de la ciudad, don Rafael de la Vega Lamera, que ostentaba la banda de la condecoración italiana que le fué concedida; el gobernador militar de la plaza, general don Andrés Saliquet, con todas sus condecoraciones; el presidente de la Audiencia, don José Santaló Rodríguez, y el comandante de Marina, don Jesús María de Aguiar.

Al regreso á la iglesia Catedral, el obispo, desde el Puente, dió la bendición al pueblo con el Santísimo.

Terminada la procesión, las autoridades mencionadas se situaron en la rotonda de la farola, frente á la calle de Marcelino S. de Sautuola, desfilando las fuerzas, en columnas de á tres, con gran brillantez y marcialidad.

LA CORRIDA DE SANTIAGO

Noticias fidedignas nos autorizan á afirmar que la corrida proyectada para el día 25 de julio, festividad de Santiago Apóstol, es un hecho.

Parece ser que han sido orilladas las pequeñas dificultades que surgieron en un principio, habiéndose recibido un telegrama del empresario, don

COMENTARIOS

En Santander se está realizando una de las obras de filantropía más interesantes que se puede efectuar y la cual todos los buenos montañeses debemos contemplar y seguir de cerca con verdadero orgullo, con la noble satisfacción que produce el que haya un hombre de nuestra tierra que ha pensado en la injusticia social que rodea á los pobres. Para ellos, y para todos, es claro, será ese admirable hospital provincial que se está construyendo, el cual debía ser visitado por todos los buenos santanderinos, mejor aun por todos los montañeses que visiten la ciudad, para darse cuenta de la obra gigantesca nacida de la generosidad verdaderamente maravillosa del ilustre prócer de Valdecilla. Un buen hospital, un hospital espléndido, debe ser siempre orgullo de un país, y ese establecimiento es el que va á tener Santander en proporciones insospechadas.

A nosotros nos interesa por de pronto ese hecho, y nos produjo asombro este relato:

Después de visitar los hospitales mejores de Francia y Alemania, se empiezan á hacer los planos para el hospital de la Montaña. Todo el mundo sabe que antes estaba presupuestado en cinco millones de pesetas, y también es sabido la cantidad que últimamente donó el señor marqués de Valdecilla. Pero después de la mencionada excursión y de las nuevas proporciones que va á tener el nuevo establecimiento benéfico—que si se organiza bien, puede ser un gran centro de enseñanza—, el presupuesto era ya otro.

Aquí viene, lector, lo verdaderamente extraordinario. Se le fué diciendo al ilustre montañés las cifras de lo que costaban los distintos pabellones, y en un presupuesto de avance que él pidió, se le dijo:

—ESTO COSTARA CATORCE MILLONES DE PESETAS.

Con toda serenidad, tranquilamente, el gran filántropo dijo:

—QUE CONTINUEN LAS OBRAS...

Y las obras continúan, y debieran merecer la atención de todos los montañeses, puesto que para atender á su salud se realiza esa idea gigantesca, acariciada paternalmente por el noble anciano de Valdecilla.

Nosotros pensamos visitarla con frecuencia, como si fuéramos en peregrinación hacia un santuario de generosidad, renovando así un sentido de justicia que nos impresionó ayer, viendo planos y recorriendo aquellos lugares con el arquitecto señor Bringas, los doctores Madrazo y Celada y nuestro querido compañero José del Río.

Santander, la Montaña entera, debe dirigir constantemente su mirada cordial hacia esa obra gigantesca del ilustre marqués de Valdecilla.

La desesperación de Midas.

Nadie ignora hoy la historia de Midas. Su ambición por las riquezas tuvo un castigo, y éste fué que todo lo que sus manos tocasen convirtiérase en oro. Mas, ¡ay!, su desesperación estalló cuando la boca incomparable de su amada cambió en amarillo sus labios rojos. ¡Cuánto habría dado hoy por el indeleble rojo-mate **Jugo de Rosas**, que en líquido y en lápices fabrica **Floralia**, la afortunada creadora del supremo jabón **Flores del Campo**!

EXCURSION INSTRUCTIVA

El Círculo Mercantil visitará Torrelavega.

El domingo próximo, conforme está anunciado, visitará una representación del Círculo Mercantil á la industriosa y montañesísima ciudad de Torrevega.

Recibida ya la autorización para visitar la Real Compañía Asturiana, se espera la conformidad de las Sociedades Solvay y Compañía y Lechera Montañesa.

Hoy se notificará oficialmente la visita al Ayuntamiento y á la Cámara de Comercio.

La excursión está reservada únicamente á los socios del Círculo Mercantil, quienes pueden inscribirse en Secretaría.

La salida será á las nueve de la mañana del domingo, para regresar á las nueve de la noche, después de recorrer una de las partes más interesantes y pintorescas de nuestra provincia.

Leopoldo Rodríguez F. Sierra

Especialista en enfermedades de la piel y secretas

Radium y rayos X para radioterapia profunda

MUELLE, NÚM. 20. — TELÉFONO NÚM. 2923

Consulta de diez á una.

SANATORIO MARITIMO CANTABRIA

SARDINERO-SANTANDER

Raquitismo, escrófula, linfatismo, tumores blancos

ESPLÉNDIDA SITUACIÓN - TODO CONFORT

Las habitaciones preferentes tienen terraza independiente para la cura de aire y de sol.

ABIERTO TODO EL AÑO

Dirigirse á DON JESÚS MATA

MÉDICO-DIRECTOR

DE LA PROCESION DE AYER.—Las autoridades, presenciando el desfile de la tropa que cubrió la carrera y dió escolta á la procesión.—Un detalle de la procesión, á su paso por las calles.—El señor obispo, dando la bendición desde el puente de Vargas.—La tropa desfilando por el muelle. (Fotos Samot.)

M.E.C.D. 2017

Eduardo Pagés, comunicando que la corrida se verificará en dicho día, actuando como espadas Marcial Lalanda, Cayetano Ordóñez (Niño de la Palma) y Joaquín Rodríguez (Cagancho).

Se lidiarán seis toros de la ganadería de Parladé.

La celebración de este festejo depende del acuerdo que hoy adopte la Comisión municipal permanente, la que tiene que decidir respecto á la propuesta de la Comisión de Festejos para que se destinen 5.000 pesetas, cantidad igual que el comercio, para subvención para dicha corrida.

EL MINISTRO DE MEJICO EN ESPAÑA

Hoy llegará á esta capital, procedente de Madrid, el ministro de Méjico en España, doctor don Enrique González y Martínez, acompañado de su señora é hijo.

El objeto de su viaje es el de embarcar á bordo del "Cristóbal Colón" con rumbo á aquella República.

Probablemente acompañará hasta nuestra capital al ministro de Méjico en España el agregado comercial en la Legación de aquel país, don Enrique Narvácz.

El ilustre diplomático se hospedará en el Hotel Méjico, donde le cumplimentarán sus compatriotas.

REUNION DEL PLENO DE LAS ENTIDADES LIBRES

En la reunión últimamente celebrada por las Entidades libres se tomó el acuerdo de organizar un servicio de continentales en los puntos estratégicos de la población, para suplir el servicio telefónico, actitud de protesta que se sostendrá indefinidamente; se aprobó el escrito que se dirigirá al ministro de Hacienda pidiendo la reconstrucción del edificio destinado á fábrica de Tabacos; se convino en apoyar resueltamente las gestiones que están realizando los armadores pesqueros, é invitar al alcalde, conocidas las gestiones que con éste ha hecho la Comisión designada para tal fin, para que, formando parte de ésta, se traslade á Madrid á gestionar asuntos relacionados con el veraneo.

Estas son las noticias que de lo tratado han llegado extraoficialmente hasta nosotros, por cuanto que en esta ocasión, ignoramos por qué causa, no fué invitada á la reunión, como otras veces, la representación de la Prensa.

M.º CONACHY
DENTISTA
Calle Castelar, 4

DE SOCIEDAD

Con brillantes ejercicios ha terminado la carrera de Medicina y Cirugía, que cursó en el breve período de cuatro años en la Facultad de la Universidad de Valladolid, el culto y entudioso joven don Emilio Mate Alonso, y con notas de sobresaliente el primer año del Bachillerato su hermano Federico, hijos ambos de nuestro estimado amigo el profesor de Higiene pecuaria de esta Municipalidad don Alejandro Maté.

—En la capilla de los Padres Escolapios, y por el reverendo Padre Pedro, le fué administrada ayer la primera sagrada comunión al simpático y estudioso niño Alberto José Barrio González, hijo de nuestro particular amigo el cultísimo secretario particular de la Alcaldía, don José Barrio y Bravo.

ANTONIO ALBERDI
Vías urinarias, partos y enfermedades de la mujer.—DIATERMIA
Consulta de diez á una y de tres á cinco.
Amós de Escalante, 10, 1.º—Tel. 2774.

La Academia Apolo.

Al cumplir mis sesenta y nueve, en este día de recuerdos, evoco en primer término el de los años 19 á 24, bello oasis del desierto de mi vida, y dos nombres me suben del corazón á los labios: Parnasillo Cántabro y Academia Apolo.

Aquellos jóvenes tachados entonces de ilusos fueron comprendidos por mí antes que el dios éxito demostrase su valía.

Fuí al Parnasillo Cántabro y hallé en él esa vida noble y bella del pensar y del sentir. De él surgió "Apolo", centro trovador de las gentilezas, de las gallardías y heroísmos de España, de los atrevidos vuelos del pensar de todo lo grande, de todo lo bello, sin intolerancias fanáticas ni tampoco sectarias.

Amós de Escalante, Pereda, Velarde, Linares, los Menéndez y Pelayo, Angel Castanedo, Montero, Madrazo, Rosario de Acuña, Orense y Ricardo León recibieron, en veladas que alternaban con otras á la ciencia y al arte consagradas, el férvido homenaje de aquella juventud agrupada en torno de un anciano...

Todo sin plutocracia, sin mercantilismo, sin esas "cosucas" que esterilizan el ideal más bello. Poesías, aves, flores; local pobre, pero corazones saturados, no de romanticismo, sino de poesía, de amor, de redenciones...

Y aun en las mismas clases, guerra incesante á la rutina, y, ¡cosa rara!, dirán algunos, al ver que se trata de una academia de poetas, resultados prácticos en la enseñanza.

Díganlo Luis y Angel Martínez Conde, notables, en la sección de Ciencias de la Escuela de Industrias; José Vázquez, que entre 45 obtuvo la nota de sobresaliente al hacerse practicante; Apolo Adonis Barrio, sobresaliente en las oposiciones al secretariado de Ayuntamientos. Al nombrarle, felicito al que le haya preparado, bastándome la satisfacción de haber despertado en su infancia su corazón y su mente al pensar y al sentir, y de que, con Luis Riera, haya tenido no poca parte en mis estudios de selección y cruzamiento de insectos.

Aquí, á mi lado, en el estante, veo la labor científico-literaria de Luis Riera, de "Apeles", de Suárez, Gago, Enrique Pérez, Gonzalo Muñoz, y, como nota final, el notable de francés, los sobresalientes y la matrícula de honor de Pilar Torcida; las raíces cuadradas, de seis grupos de á dos cifras, hechas para su hermano, el niño de ocho años, Pepín; el primer año aprobado, con un sobresaliente en Religión, por Juan Manuel Rey; los versos publicados en "Erria" de Waldo Fernández Vélez.

No compadezcáis mi aislamiento; ¡no estoy solo!... Acompañado de recuerdos; viviendo honradamente de mi trabajo; agraciado por la Naturaleza, la gran maestra, con el secreto de los cruzamientos de sus géneros y especies; amando á toda la Humanidad; ansioso de Libertad, de Fe, de todo lo que eleva el alma; hoy que, pagada mi deuda de amor á la tierra de mi madre con mi trabajo de cuarenta años, soy la hoja seca que cantó Bécquer, detenida un instante en su camino, puedo decir á esta tierra tan querida y á todo lo que amé: ¡Adiós, adiós, hermanos!

Y entre los recuerdos que llevaré conmigo será el fulgor más grato para mi alma ensombrecida el de mi oasis: la Academia Apolo...

Federico IRIARTE DE LA BANDA

Santander, 15-VI-927.

* * *

N. del A.—Habiéndose traspapelado lo que escribí el día 28 de mayo, lo reconstituyo hoy para EL CANTABRICO.

EL TALISMAN PRODIGIOSO

del que hablan los cuentos de "Las mil y una noches", existe en realidad. Se halla en poder de Martín Láinz (Atarazanas, 8).

Esta modesta Casa ha conseguido, en poco tiempo, una numerosa y amable clientela, al amparo del preciado Talismán, que consiste: En la oportunidad, acierto y economía en sus compras; el gusto con que procura corresponder con sus favorecedores, y el lema que constantemente practica: "Gana poco, para vender mucho."

DE UN SUCESO

La conducción de la joven que fué atropellada por un tren, constituye una manifestación de duelo.

Dimos cuenta, en nuestro número anterior, del gravísimo accidente ferroviario ocurrido en la estación de Maliaño, y del que resultó víctima la joven Susana Casuso Palazuelos, de veintidós años de edad.

En la mañana de ayer, á las once, se verificó la conducción del cadáver de la infortunada muchacha al cementerio de Maliaño. Presidieron el duelo sus familiares, y el fúnebre cortejo era constituído por una imponente manifestación de duelo, pudiendo decirse que en ésta tomó parte todo el vecindario de dicho pueblo, y entre el que el inesperado y trágico fin de la pobre joven ha producido hondísima impresión.

Parece que la fatalidad persiguió ese día á la pobre Susana Casuso Palazuelos. Esta llegó un poco retrasada al tren que conducía su hermano, por lo que no pudo entregarle la comida. En vista de lo ocurrido, decidió esperar al convoy siguiente, que conducía su primo José Cagigas Casuso, ocurriendo entonces el horrible suceso que la produjo la muerte.

La noticia se procuró comunicársela con toda clase de precauciones al hermano de la muchacha, culto y diligente maquinista al servicio de la misma Empresa. Dicho empleado se encontraba en la estación de Astillero, precisamente en su máquina, en la que tenía como compañero á Arturo Chartevina Se requirió el concurso de éste para que hiciese llegar al hermano de Susana la noticia de su trágico fin. Así lo hizo éste, y, á pesar de la habilidad con que lo hizo, la impresión del hermano de la atropellada y muerta fué tremenda.

Ya en posesión de la noticia, regresó á Maliaño, trasladándose al lugar del suceso, donde se desarrolló la desgarradora escena que supondrán nuestros lectores.

Reciba el hermano de la infortunada Susana, queridísimo amigo nuestro, el testimonio del más profundo pesar por este irreparable dolor que sufre y para el cual comprendemos que no existe consuelo humano.

LIBRO IMPORTANTE
"ORTOGRAFIA ESPAÑOLA"
de IGLESIAS. Véase anuncio en página 6.

LAS TARIFAS TELEFONICAS

El sábado, á las seis, terminará el plazo.

El plazo para admitir las bajas al servicio de teléfonos terminará mañana, sábado, á las seis de la tarde, por tener que disponerse de bastante tiempo para extender al acta notarial, que será entregada á la Compañía Telefónica Nacional por el notario don Ignacio Alonso Linares.

Los que no posean impresos suficientes, pueden proveerse de ellos en el Círculo Mercantil.

Luis Ruíz Zorrilla MÉDICO
Especialista en garganta, nariz y oídos.
Consulta de 10 á 1 y de 3 ½ á 7.
Méndez Núñez, núm. 13.—Teléfono 3332.

LA BECERRADA A BENEFICIO DE LA CRUZ ROJA

EL "RACING CLUB", REFORZADO POR PEPE AGÜERO, ACORRALA, DOMINA Y VENCE AL "TABERNERO F. C."

Todos los años, en una fecha determinada, los periodistas variamos de rumbo. Y, en lugar de trasladarnos á los Campos de Sport, nos dirigimos al circo de Cuatro Caminos.

No encontramos en éste—lo sabemos por adelantado—esa emoción angustiosa que da la proximidad del peligro; esa emoción de inquietud que excita el ánimo y que se convierte, á veces, en vibración impresionante, otras en desbordamiento de entusiasmo y no pocas en tremante indignación.

La fiesta suele dividirse en dos partes: una, tranquila, serena, bella y vistosa. Esta á cargo de Pepe Agüero, aficionado inteligente y entendido, que sabe colocarse en el ruedo y dominar á los toros, y otra, hilarante, de parodia, en la que unos muchachos á los que mimó la fama, haciéndolos ídolos de las muchedumbres, no vacilan en ponerse lo más lejos posible de las reses, aun cuando ellos, cegados por el terror, que les produce un curioso error de óptica, crean que les pasan rozando con los pitones y se desmayen sobre la "candente arena" al primer suspiro del enemigo.

Pero, ¿qué pasa?

Hiende el espacio un grito que va á [los cielos,
como cuando al torero le prende un toro.
Es un grito de asombro, pasión y celos,
que el público, admirado, pronuncia á [coro.
No ha sido por el desfile de las cua- [drillas,
que, ajenas al peligro, salen contentas.
Es que, tras el encaje de sus mantillas,
nos descubren sus rostros las presiden- [tas.

Efectivamente, enmarcados sus rostros en sus mantillas de blonda, aparecen las presidentas en el palco presidencial. Son (descúbrete, lector) Isabel López Dóriga y Pérez, Elena Nárdiz y Vial, María Pombo y Quintana y Marisa López Dóriga y Baquero.

Junto al palco presidencial (los hay con suerte), el concejal y culto arquitecto don Ramón Lavín del Noval y el asesor oficial, nuestro estimado compañero don Emilio Rodríguez. Uno y otro, galantes, se limitaron á suscribir la voluntad femenina.

Suenan las músicas y salen las cuadrillas y, al frente de éstas, los charros mejicanos, vestidos al estilo de su país y montando briosos corceles.

No visten los toreros trajes de luces. Ni tienen la prestancia de lidiadores. Tampoco sus andares son andaluces.
Y es que hay falta de garbo, sedas y [flores.

Pero, ¿qué se le va á pedir á Sergio Prieto? ¿No hemos quedado en que la misión de un medio centro es contener al contrario y servir á los adelantes con una acertada distribución de juego?

La entrada es buena en la sombra y regular en el sol. Se aprecia que el festejo ha despertado bastante interés.

Guarda el circo á la gente que, abi- [garrada,
impaciente y nerviosa, tan sólo espera
ver á los caballeros de la jornada
cómo huyen, espantados, ante la "fiera".

Y, efectivamente, cumplidos los requisitos de rigor y ovacionados los charros mejicanos, sale por el portón de los sustos el primer bicho de Graciliano Pérez Tabernero.

El novillejo resulta, desde los primeros momentos, más difícil que la aprobación del empréstito municipal. Con la cooperación de Chatillo de Bilbao y de Alejandro Flórez Estrada, intenta Pepe Agüero detenerle. Pero el bicho se hace el "inconsciente", y, según el representante del ganadero, que está entre barreras, y que hace de traductor, declara que no le detiene ni la Guardia civil. Así ocurre, y, por lo tanto, resulta para la lidia más inútil que el hueco que se hizo para el reloj en el Palacio de Correos y Telégrafos.

Pasa el indisciplinado á la jurisdicción de los picadores, y, después de despreciar á éstos olímpicamente, sufre dos tropezones con el caballo que monta Juan Félix Colomer y uno con el de Francisco Atienza. Con una nobleza de sentimientos que les honra á ambos, apenas pinchan al novillejo, que, no menos condescendiente, demuestra lo innecesario que son los petos cuando las caballerías se encuentran con un toro de sanas intenciones.

Sin embargo, por dejar bien puesto el nombre de la ganadería, derrumba una vez á Juan Félix Colomer, que mide el suelo con el mismo estrépito con que lo haría un picador auténtico, y otra á Francisco Atienza, que se cae con los mismos honores.

Se cambia el tercio, y Pepe Agüero coge los palitroques; pero, ante las dificultades del novillejo, los deja después de clavar medio par. Termina la suerte Alejandro Flórez Estrada con valentía, pero á plazos. Es decir, dejando en cada viaje una banderilla, pero entrando muy bien y alzando los brazos como los maestros.

Brinda Pepe Agüero á la presidenta de turno.

Con su esbelta figura de gran torero,
en la mano el estoque y la muleta,
para su presidenta recita Agüero
un madrigal más bello que una saeta.

Y como una saeta resulta de triste la faena; pero es porque el toro no reune condiciones. Entendiéndolo así el distinguido joven y excelente aficionado, tiende, con brevedad, á preparar al toro. Le obsequia con dos pinchazos hondos, y como el bicho, á juzgar por sus movimientos, se declara insatisfecho, el matador le ofrece dos medias, con las que basta.

Y es que Pepe Agüero conoce el secreto y sabe que muchas veces es muy conveniente ofrecer un par de medias.

El retiro al estribo, con un poco de contrariedad en el rostro, el consabido regalo y nuevamente al toro.

Este, "Segundo Tabernero", es más pequeño que el anterior, pero más bravo. De salida toma bien los capotes, acude donde se le ordena y demuestra ser mucho más obediente que su fenecido hermano. Pepe Agüero aprovecha estas condiciones del bicho y se harta de torear con esa elegancia que ha admirado á muchos toreros de los de seis mil pesetas... antes de la guerra.

Puesto ya Pepe Agüero á hacer cosas grandes, coloca cuatro pares soberanos, llegando pausadamente hasta la cara del bicho, alzando los brazos y saliendo limpiamente. La ovación es enorme y merecida en honor al gran pareador.

Enorme banderillero:
tienes el arte exquisito
de parecer en el ruedo
la sombra de Joselito.

Y á los pares siguió una inteligente faena de muleta, y á ésta, una estocada hasta el puño, de la que cayó el novillo sin puntilla.

(Ovación, oreja, vuelta al ruedo, salida á los medios y segundo regalo de otra bellísima presidenta, á la que correspondió el turno y el honor de haber presidido una excelente faena del distinguido lidiador montañés.)

EL "RACING CLUB" VENCE AL "TABERNERO F. C."

Y... salen los equipos al campo.

El árbitro hace la señal y se presenta el "Tabernero F. C." Es un equipo de manifiesta inferioridad. El "Racing Club" se apercibe, y Amós Torriente y Oscar Rodríguez, confiadamente, empiezan á hacer juego. Driblan fácilmente al "Tabernero F. C.", que no logra sorprenderles. Sin embargo, en algunas ocasiones, los dos re... matadores tienen que echar el cuero... cabelludo fuera del ruedo. Ante la poca clase del contrario, á pesar de la fama de que venía precedido (léanse los anuncios que precedieron á la fiesta), Torón y Chaves se confían y empiezan también á pasar... á pasarlas "morás".

El "Tabernero F. C." abusa del juego peligroso, lo que hace que, en ocasiones, se asusten sus contrincantes, y que éstos rueden por la arena. Cambiado el juego, cogen las banderillas, y ambos pretenden rematar; pero no lo consiguen. El "Tabernero F. C." hace una defensa desesperada, y la consecuencia es que se tiren los "largueros" donde se pueda.

Y Julio Torón pudo hacerlo en el ojo de su víctima.

El "arrojado" torero,
con el alma conturbada,
le preguntó al "tabernero":
¿Qué tienes en la mirada?

Amós Torriente se fué hacia el enemigo, le dribló como quiso, corrió la línea cuando el adversario le obligaba, y, después de hacer varios pases matemáticos (el tabernero en cada pase le rozaba la faja), remató, y, aun cuando lo hizo sin dirección, el balón penetró desviado, pero pegó en un órgano vital y la jugada se consumó.

Y el tabernero, orgulloso. Tanto que, antes de entregarse al puntillero, comprendiendo la gran diferencia con su enemigo, le dijo á éste con la mirada, en la que, por cierto, la banderilla había sajado un orzuelo:

Tú no eres un sér corriente.
Tú no eres un tabernero.
Eres más, Amós Torriente.
Eres un gran cosechero.

De aplausos, añadimos nosotros, por que de éstos hace acopio Amós cuando quiere, aunque, para mal suyo y de la afición, quiere pocas veces.

Y, previo el correspondiente descanso, se reanudó el juego. Se hizo previamente una modificación en las líneas, saliendo como elementos de refuerzo Sergio Prieto, Julián Barbosa y Vicente Gómez Acebo.

Se vió en seguida que éstos eran jugadores más hechos, más dominadores del balón y más tranquilos. Huyeron, é hicieron bien, desde el primer momento, del juego peligroso, por lo que hubo unos momentos en los que la lucha resultó anodina. Aquello no podía continuar así, y, para que no continuase, salió el internacional Oscar Rodríguez.

Se enfureció éste, empezó á hacer pases á los extremos... de la muleta, y después de soportar pacientemente varias zancadillas, de las que salió con el equipo destrozado, mató al toro de dos estocadas recibiendo, recibiendo un revolcón.

Y terminó el partido con el triunfo del "Racing Club" por dos tantos á cero sobre el Tabernero F. C.", que, no sabemos por qué, fué luego arrastrado.

El juego hecho había sido bastante sucio, pero no para ese trato.

La gente salió satisfecha...
del extremo que dribla y luego escapa
á realizar vistosas suertes de capa
y del que está sereno ante la meta
y que nos maravilla con la muleta.

Y terminó la corrida.

La gente no se apiña ya en los ten- [didos.
Pero el sol, deslumbrante, su luz des- [hoja
y pone sobre los tonos más encendidos
el vivo del emblema de la Cruz Roja.

SOLLERIUS

Recomendamos al público exija siempre la Original y Auténtica Marca de Rioja
COMPAÑIA DEL NORTE BILBAO — VINÍCOLA de ESPAÑA HARO
y rechace abusivas imitaciones.

POLITICA HISPANOAMERICANA

Otro ejemplo elocuente.

Lo que hacemos nosotros y lo que hace Italia.

Ayer nos ocupábamos de una interesante cuestión relacionada con el comercio hispano-mejicano, y hoy, como segundo botón de muestra de que en muchas cosas de política hispanoamericana caminamos de espaldas á la realidad, brindamos otro caso elocuente. Vea el lector:

En el "Diario Oficial del Ministerio de Marina", número 120, leemos en su sección de "Circulares y disposiciones" lo siguiente, de la Dirección general de Navegación:

"Excelentísimo señor: Visto el escrito de la Delegación del Estado en la Compañía Trasatlántica, trasladando carta oficial del administrador gerente de la expresada Compañía, por la que se solicita la modificación del itinerario actual de la línea número 3 "Mediterráneo á Cuba, Méjico Galvestón", en el sentido de suprimir la navegación por el Golfo de Méjico, siguiendo los buques desde Habana á Nueva York, para regresar desde allí á España, aumentando, además, de 14 á 16 el número de las expediciones anuales, al objeto de efectuar una cada veintidós días, estableciendo las salidas de España en fechas oportunas para que los buques afectos á esta línea, tengan conexión en Habana con los de la línea "Cantábrico á Cuba y Méjico", á los cuales transbordarían el pasaje, la correspondencia y carga procedentes de los puertos del Mediterráneo, Cádiz y Canarias, con destino á Méjico, y recibirían de aquéllos el pasaje, correspondencia y carga procedentes de los puertos españoles del Cantábrico, con destino á Nueva York, esta Dirección general ha acordado autorizar con carácter provisional la modificación expuesta, interesando al propio tiempo de los Ministerios de Estado, Gobernación, Guerra y Fomento, emitan su informe en el plazo de treinta días, á partir de la publicación de este acuerdo en la "Gaceta de Madrid", entendiéndose que, de no hacerlo en el indicado plazo, se les considerará conformes con la aprobación definitiva.

Lo que participo á V. E. para su conocimiento y efectos oportunos.—Dios guarde á V. E. muchos años.—Madrid, 12 de mayo de 1927.

El director general de Navegación,
JOSE NUÑEZ

Excelentísimos señores ministros de Estado, Gobernación, Guerra y Fomento."

* * *

A poco que se medite y se conozcan las relaciones comerciales hispanoamericanas, se comprenderá que el asunto de que se trata en esa circular interesa vivamente á las Cámaras de Comercio de Cuba y Méjico, y en primer lugar, es claro, en el mismo plano de importancia, á los exportadores de España por el Mediterráneo, que es á los que más afectará—porque son los que más exportan—el transbordo que se verifique en la Habana de la mercancía destinada á Méjico, por las pérdidas que siempre tiene dicha mercancía y los gastos, no despreciables, que se originen, y todo lo cual recarga el precio de los productos españoles.

Ahora, nuestra mejor consideración con respecto á ese asunto, está en este hecho. Italia, nación competidora nuestra en las susodichas relaciones comerciales, acaba de establecer una línea de navegación directa con Méjico.

Después de dicho esto, huelgan toda clase de comentarios, puesto que el ejemplo italiano es bien claro y elocuente, y, por desgracia, quizá peligroso para el comercio español.

Donativos para el homenaje á don Vicente Quintana.

Suma anterior, 7.289,30 pesetas.

Don Roberto Cagigal Ortiz, 25 pesetas.

Total, 7.314,30 pesetas.

LAS NOTICIAS

UN ATROPELLO

En la carretera de Suances á Barreda fué atropellado por el automóvil de la matrícula de Santander 878, el individuo Ramón Lavín Ruiz, que resultó con lesiones de carácter leve.

El Juzgado intervino en el asunto é intruyó las diligencias de rigor.

R. MAZA MADRAZO
Medicina general.
Especialista en pulmones y corazón.
RAYOS X. ELECTROCARDIOGRAFO
De diez y media á una y de tres á cinco.
Suspende la consulta por unos días.
BURGOS, 3.

A. Vallina Palacio
APARATO DIGESTIVO
Consulta de tres á cinco, Burgos, 1, 2.º

Dr. José Cortiguera
Partos y enfermedades de la mujer.
Daoiz y Velarde, 1, 1.º—Teléf. 2915.
Consulta de once á una y de tres á cinco.

CASA DE SOCORRO

En este centro benéfico fueron asistidas ayer las personas siguientes:

Nemesio Bárcena, de sesenta y tres años, de una herida incisa en el pie izquierdo.

—Daniel Ripoll, de dieciocho años, de extracción de un cuerpo extraño del ojo derecho.

—Pedro Martínez, de veinticuatro años, de distensión ligamentosa del pie izquierdo.

—Mariano Somonte, de treinta y siete años, de contusiones erosivas en el parietal derecho y en la mano izquierda.

—Venancio González Martínez, de veintidós años, de distensión ligamentosa del pie derecho.

—Antonio Arce, de once años, de una herida incisa en el dedo anular derecho.

Carlos R. Cabello
PARTOS, ENFERMEDADES Y CIRUJIA DE LA MUJER
MEDICINA INTERNA
De 11 á 12, Sanatorio del Dr. Madrazo.
De 12 y 1/4 á 2, Cañadío, 1, 2.º
EXCEPTO LOS DOMINGOS

FUTBOLISTA LESIONADO

Jugando ayer tarde al futbol en los Arenales el joven Julio Gento Díaz, de diecinueve años, tuvo la desgracia de sufrir una caída. Cuando se hallaba en el suelo recibió una patada de otro jugador, sufriendo la fractura de la clavícula derecha.

Fué curado en la Casa de Socorro, pasando después á su domicilio, en Guarnizo.

SAIZ ANTOMIL
MEDICINA INTERNA
APARATO DIGESTIVO Y NUTRICION
De once á una y de cuatro á cinco.
ISABEL II, 2, PRIMERO

Dr. Amadeo Santín Arias
ESPECIALISTA EN LAS ENFERMEDADES DEL ESTOMAGO, INTESTINOS Y MEDICINA GENERAL
Consulta de 11 á 1 y de 3 á 4.
Amós de Escalante, núm. 12, 2.º izqda.

LA CARIDAD DE SANTANDER

El movimiento del Asilo en el día de ayer fué el siguiente:

Estancias causadas por transeuntes, 33.

Estancias causadas por recogidos por pedir, 13.

Recogidos por pedir en la vía pública, 3.

Enviados con billete por ferrocarril á sus respectivos puntos, 5.

Asilados existentes en el Establecimiento, 164.

G. IÑIGO
OCULISTA
CONSULTA DE 11 A 1 Y DE 4 A 5
Velasco, 7.—Teléfono 2860.

LA CARPETA
CASA SOLER
Escalerillas del Puente.
Papeles confitero, celulosa y cristal.

-- Sidra -- Champagne EL GAITERO

REBOLLEDO.—CORONAS DE FLORES.—TELEFONOS 2355 Y 1523.

†

ROGAD A DIOS EN CARIDAD POR EL ALMA
DEL JOVEN

Pedro García Solana

QUE FALLECIÓ EN SANTANDER EL 18 DE JUNIO DE 1924
A LOS 15 AÑOS DE EDAD

Sus desconsolados padres don Pedro García y doña Aurelia Solana; hermanos, abuela, tíos, primos y demás parientes,

Ruegan á sus amistades se sirvan encomendarle á Dios en sus oraciones y asistan á las misas de alma que se celebrarán el sábado, día 18 del corriente, en la iglesia de San Francisco, de esta ciudad, á las siete de la mañana, y en la de Barreda, el lunes, 20, á las ocho.

Santander, 17 de junio de 1927.

M.E.C.D. 2017

NUESTRA INFORMACION TELEFONICA

El Rey, acompañado de algunos ministros, almorzó ayer en el Círculo de Bellas Artes.

Nuestras tropas han efectuado en Marruecos una importante operación con gran éxito.

El aviador De Pinedo, que salió ayer de Barcelona, llegó por la tarde á Ostia.

IMPRESIONES DEL DIA

(De nuestro redactor en Madrid, Emilio Herrero.)

Madrid.—Día señaladísimo el de hoy y de gran festividad religiosa en España. La procesión en esta corte ha revestido la más inusitada solemnidad. Las tropas cubrieron la carrera en el itinerario que recorrió la comitiva. La procesión tuvo notorio relieve, incorporándose á ella muchísima gente. Presidieron la procesión las autoridades civiles, militares y eclesiásticas. Durante toda la tarde, un gentío inmenso ocupó las calles principales, por las que desfilaba la procesión, apiñándose, especialmente en la Puerta del Sol, enorme gentío.

Cerca de las diez de la noche terminó la procesión, regresando á la Catedral.

* * *

Hoy, el Rey, haciendo uso de sus facultades de socio del Círculo de Bellas Artes, acudió á dicho centro, invitado á almorzar por el presidente del Círculo, marqués de Angoso.

Don Alfonso no quiso que se celebrara el almuerzo de una manera solemne, y se opuso á comer en otro sitio que no fuera el mismo comedor de socios, sentándose en una mesa elegida al azar, y que resultó ser la perteneciente al socio número 1, señor Novo y Colson.

El Monarca fué acogido con grandes muestras de simpatía por los centenares de socios, que elogiaban la llaneza de don Alfonso, que departió con ellos, y el haber aceptado un almuerzo íntimo como un socio más.

* * *

Otra vez el equipo uruguayo Peñarol ha triunfado sobre el Athletic, de Madrid.

En honor á la verdad, este equipo, con sus constantes descalabros, viene destrozando su historial, antes tan brillante.

* * *

En la corrida de toros celebrada hoy en Madrid, el diestro Félix Rodríguez obtuvo un éxito extraordinario. Fué paseado á hombros, saliendo por la puerta grande.

Ha sido muy elogiado su intento de matar recibiendo á uno de los toros.

En cambio, parece que en Toledo, donde se celebró esta tarde la tradicional corrida, y á la que asistieron también muchos aficionados madrileños, aprovechando la hermosura del día, el Gallo, como era de esperar, volvió á dar el mitin.

Los aficionados que regresaban de la imperial ciudad comentaban jocosamente la actuación de "Rafaé".

En la lidia de sus dos toros el público puso verde al gitano, cuya jindama parece ser que llegó al colmo.

Desde un burladero intentó matar á un toro, y después de darle la puñalada huyó como alma que lleva el diablo.

El aliciente del festejo taurino en Toledo fué Cagancho. El público salió muy satisfecho de la actuación de este diestro, que realizó faenas enormes.

En vista del resultado de esta corrida, en la que Cagancho hizo que se desbordara el entusiasmo, se espera con gran interés la corrida del próximo viernes, en Madrid, donde Cagancho alternará con Félix Rodríguez.

* * *

De Quebec comunican á la Agencia Reuter que, según informes facilitados por un guardabosques que ejerce sus funciones en el Lago de San Juan, anoche fueron vistas señales luminosas, creyéndose que eran producidas por cohetes; pero todavía no se sabe nada acerca de lo que pueda haber de cierto.

Añade el despacho telegráfico que continúan realizándose pesquisas para buscar á los desaparecidos aviadores Nungesser y Coli.

A nosotros se nos ocurre decir:

¿En San Juan y cohetes?

¡Como no se tratara de una verbena!

* * *

Comunican de Roma que el hidro "Santa María", que, piloteado por el aviador marqués de Pinedo, salió esta mañana de Barcelona, ha llegado felizmente á Ostia, á las cinco de la tarde.

Al amarar, fué aclamadísimo.

El intrépido aviador fué recibido por la duquesa de Aosta y por el señor Mussolini. Este abrazó á De Pinedo, dándole la bienvenida.—Herrero.

DESPACHANDO CON EL REY

Madrid.—Esta mañana fué á Palacio, para despachar con el Rey, el general Primo de Rivera, que permaneció en la cámara regia desde las doce menos veinte hasta la una de la tarde.

A la salida, el presidente manifestó á los periodistas que había habido una pequeña firma: una combinación consular.

Añadió que tenía muchos asuntos de que dar cuenta al Monarca, por lo cual le había pedido permiso para hablar despacio un rato y ponerle al corriente de los asuntos de mayor importancia.

—No se trata de nada de particular —agregó el marqués de Estella—. Nada hay que valga la pena de destacarse. Lo que ocurre es que estos días he llevado una vida un poco alterada con motivo de los ilustres huéspedes que nos han visitado.

Esta tarde —dijo por último— hay corrida de toros y carreras de caballos. El tiempo está inseguro. Veremos á ver si permite que se celebren aquellos festejos.

BANQUETE EN EL CIRCULO DE BELLAS ARTES

Después de despachar con el jefe del Gobierno, salió el Rey de Palacio, acompañado del conde de Maceda, dirigiéndose al Círculo de Bellas Artes, para asistir á un almuerzo á que había sido invitado por la Junta directiva.

El general Primo de Rivera no pudo asistir á este banquete por tener que ir á otro, de los oficiales portugueses que han venido al concurso hípico.

Al almuerzo del Círculo de Bellas Artes asistieron también los ministros de Gobernación, Hacienda é Instrucción pública; los miembros de la Junta directiva de dicho Círculo y el director general de Seguridad.

El almuerzo tuvo un carácter genuinamente democrático. Se celebró en el comedor de socios, y en el mismo salón comieron, en otras mesas, algunas otras personas ajenas al banquete á que asistía el Rey.

F. Llerandi García
Especialista enfermedades del aparato digestivo.—Rayos X.—Medicina general.
Consulta de 9 á 1 y de 4 á 6. Calle del Peso, número 9.
Avisos: teléfonos 1803 y 3251.

LA REAL FAMILIA, A LA GRANJA

A las once de la mañana salieron hoy de Palacio los infantes, dirigiéndose al Real Sitio de San Ildefonso.

A la una y media salió el Monarca con la misma dirección, para almorzar con el príncipe de Asturias, que se encuentra descansando una temporada en La Granja.

Por la tarde salió también para La Granja la Reina doña Victoria, con objeto de tomar el té en compañía del Rey, el príncipe y los infantes.

REGRESO DEL MINISTRO DE LA GOBERNACION

El ministro de la Gobernación, general Martínez Anido, ha regresado á Madrid de su viaje á Las Hurdes.

Seguidamente se dirigió al Ministerio de la Gobernación, recibiendo en su despacho á los jefes de Negociado del departamento y despachando algunos asuntos urgentes.

Doctor José Matorras
Partos.—Enfermedades de la mujer.
San Francisco, 23, segundo. De 11 á 1.

DISPOSICIONES DE LA "GACETA"

Entre los decretos que publica hoy la "Gaceta" figuran los siguientes:

Real orden autorizando á la Dirección general del Instituto Geográfico y Catastral para anunciar oposiciones á dos plazas de oficial de entrada de Artes Gráficas, correspondientes á la especialidad de litógrafo.

Consejo Nacional de Combustibles. Relaciones de las Empresas concesionarias y entidades industriales que por estar incluidas en los apartados 1.° y 2.° del artículo 1.° del Real decreto de la Presidencia del Consejo de ministros número 744, tienen obligación de consumir carbón nacional, con las tolerancias que se establecen en dicha soberana disposición.

Dirección general de Justicia, Culto y Asuntos generales.—Anunciando hallarse vacante en los Juzgados de primera instancia de los puntos que se indican la Secretaría judicial de las categorías de ascenso y término que deben proveerse por los turnos que se mencionan.

Convocando á oposiciones para una plaza de oficial tercero auxiliar de contabilidad en los servicios de la Alta Comisaría de España en Marruecos.

También publica otra disposición relativa á que antes de que comiencen las vacaciones judiciales se practiquen por la inspección fiscal una visita á la Fiscalía de Barcelona.

LOS SERVICIOS DE POLICIA EN LOS FERROCARRILES

Hoy ha comenzado á funcionar el nuevo servicio de Policía para ferrocarriles, creado por la Dirección general.

Se parte de un nuevo plan de servicio de vigilancia, que se irá implantando poco á poco.

Esta División estará á cargo del comisario de primera clase señor Castro.

Se divide en tres brigadas: la primera, para las líneas de Mediodía, Levante y Nordeste; la segunda, para el Norte y Noroeste, y la tercera, para Madrid-Cáceres-Portugal.

Habrá también Divisiones de asuntos sociales, de frontera y de investigación criminal.

LA CONFERENCIA SOBRE TANGER

Según informes que se reciben en Madrid, se sabe que durante esta semana se ha celebrado en París una reunión de los delegados franceses y españoles que vienen negociando el nuevo régimen de Tánger.

Esta reunión fué de sumo interés y constituyó un gran paso para declarar conclusas las negociaciones, al menos por algún tiempo.

CASTEDO, A ZARAGOZA

El vicepresidente del Consejo de la Economía Nacional, señor Castedo, ha salido para Zaragoza, á fin de inspeccionar algunas fábricas.

CONFRATERNIDAD HISPANOPORTUGUESA

En el restaurant Tournie se ha celebrado el almuerzo con que los oficiales portugueses obsequiaban á los oficiales españoles que han tomado parte en el concurso hípico.

Presidió el infante don Fernando y asistieron también el general Primo de Rivera y el embajador de Portugal.

A los postres habló el agregado comercial de la Embajada portuguesa, que dirigió un saludo al infante don Fernando y al jefe del Gobierno, é hizo el ofrecimiento del banquete.

Le contestó el marqués de Estella, manifestando que estaba complacidísimo de este acto, que viene á estrechar los lazos de amistad y de camaradería que unen á los Ejércitos de los dos pueblos hermanos.

Por último, habló el oficial portugués Mora Sarmento, haciendo elogios de la caballerosidad española.

MARCHA DE LOS OFICIALES PORTUGUESES

Han salido para Lisboa los oficiales portugueses que vinieron á Madrid para tomar parte en el concurso hípico.

Se les tributó una cariñosa despedida.

Acudieron á la estación el embajador de Portugal y el personal de la Embajada.

ACCIDENTE FERROVIARIO

Madrid.—El expreso de Sevilla, al llegar á la estación de Cansinos, entró por una vía muerta á consecuencia de estar invertido el cambio de aquélla.

El maquinista del expreso se dió cuenta de ello y pudo evitar que ocurriera una catástrofe.

DE MARRUECOS

PARTE OFICIAL

Madrid.—A última hora de la madrugada ha sido facilitado el siguiente parte oficial de guerra:

"En el día de hoy se ha realizado en la región Occidental la operación proyectada, merced á la cual se ha conseguido el dominio total del macizo Yebel Aland, no sin gran dificultad por lo extremadamente abrupto del terreno.

La columna Canig, partiendo del collado de Pinci-Sar, ha ocupado sucesivamente los poblados de Taiensa y Talaiamin y la meseta de Bab y Sbah, incluso los dos pasos que unen á Bab y Sbah y Bab Aresa.

La columna Balmes, partiendo de Ain Grana, ha ocupado la cresta más alta del Yebel Alan, que es la situada al Sudoeste de las dos que comprenden el macizo.

Las fuerzas jalifianas avanzaron desde el límite de Beni Ider en tres grupos.

El de la jarca de López Bravo, que desde Bab Aixa marchó sobre la cresta más elevada de Yebel Alan, estableció contacto con la columna Balmes y los grupos de Alvarez Coque y Galvis, que partiendo de Hamades ocuparon el poblado de Adyaz y la cresta Noroeste del macizo de Yebel Alan, situado sobre el santuario de Muyel Ab Selam.

Al propio tiempo, un grupo jalifiano, mandado por el comandante Castelló, interventor de Xauen, ha dado un golpe de mano sobre el poblado Bukabraid, en la falda Norte de Buhasen, razziando 400 cabezas de ganado del Ajmas, sin novedad por nuestra parte.

También se ha realizado la completa unión material de las columnas Canaz y Mola, mediante ocupación y fortificación de cuatro puestos en la orilla izquierda del río Had, quedando formada una fuerte soldadura desde el zoco Telata de Beni Hamed hasta el zoco el Had de Beni Derkul, que envuelve el macizo de Tariah y Tangaya.

Estas dos columnas no han tenido ninguna baja."

Para que os duren mucho vuestros trajes, vestíos en La Tijera de Oro.
NOVEDADES EN PAÑERIA
NEGROS Y AZULES GARANTIZADOS

EL VIAJE DEL MARQUES DE PINEDO

ESPERANDO AL AVIADOR

Barcelona.—Antes de la llegada del tren expreso ya se encontraban en la estación las autoridades, que iban á esperar la llegada del aviador italiano De Pinedo, al que acompañaba el español comandante Franco.

Ambos aviadores realizaban el viaje en el breack de Obras públicas.

Cuando los dos aviadores, que vestían el uniforme de sus respectivos Ejércitos, descendieron del tren, fueron aclamados por los fascistas.

También fueron aclamados con entusiasmo delirante por la multitud que esperaba en el exterior de la estación.

Una señora se acercó á De Pinedo y le hizo entrega de un magnífico ramo de flores, amarrado con cintas de los colores españoles é italianos.

SE LE ENTREGA DOS PERGAMINOS

El alcalde, dirigiéndose á De Pinedo, le rogó que fuera portador de dos pergaminos en su nuevo viaje aéreo.

Uno de aquéllos es del alcalde de Barcelona para el de Roma, y otro, también de dicha autoridad, para Mussolini.

BANQUETE A BORDO DE UN CRUCERO

El director de la base aérea ha obsequiado con un banquete al aviador italiano De Pinedo.

El acto se verificó en el crucero "Río de la Plata".

LOS AVIADORES SE DIRIGEN AL HOTEL

Los aviadores De Pinedo y Franco se dirigieron en automóvil, y acompañados de las autoridades, al hotel.

Al llegar á éste, la Colonia italiana y los fascistas les tributaron á los dos héroes una gran ovación.

Coñac COMENDADOR

LOS PERIODISTAS HABLAN CON LOS DOS HEROES

Al llegar al hotel donde se hospedan, el mecánico del "Santa María" hizo entrega al marqués de Pinedo de varios cables que para él se habían recibido de Italia.

El glorioso aviador comenzó á leer los despachos telegráficos con gran avidez.

Aprovechando esta ocasión, los periodistas conversaron con el comandante Franco.

Este les dijo que venía acompañando á De Pinedo por encargo del Gobierno, y que mañana regresaría para Madrid.

Un periodista le preguntó al comandante español si persistía en su propósito de dar la vuelta al mundo.

—Sí—contestó Franco—. No he desistido. Siguen las gestiones para realizarle; pero hasta ahora nada se ha resuelto en definitiva. Sólo puedo decirles—añadió—que yo sigo acariciando ese proyecto con gran entusiasmo.

En este momento De Pinedo se unió al grupo que formaban Franco y los periodistas.

—¿Qué impresión lleva usted de su viaje por España?—le preguntó un periodista.

—Que voy entusiasmado de las atenciones que he recibido y de los agasajos que me han rendido el Rey, el Gobierno y la Prensa.

Seguidamente los dos aviadores se dirigieron al puerto.

OTRAS MANIFESTACIONES DE DE PINEDO

Al llegar al puerto, el público ovacionó delirantemente á los dos aviadores.

Respondiendo á preguntas de los periodistas, dijo el marqués de Pinedo que se proponía llegar á Roma á las seis de la tarde.

Otro repórter le preguntó si consideraba posible que aun estuviesen vivos Nungesser y Coli.

—No me sorprendería—contestó el aviador italiano—, y si así fuese, constituiría para mí, al recibir esa noticia, una grata satisfacción.

VÍAS URINARIAS - SECRETAS (DIATERMIA)
D. Solís Cagigal
Médico por oposición de la higiene y profilaxis de las enfermedades venéreo - sifilíticas en Santander.
Consulta de 11 á 1 y de 3 á 4 y media.
SAN JOSÉ, 11 (HOTEL).

EN VIAJE HACIA EL HIDRO

Seguidamente salieron tres canoas.

En una iban los dos aviadores y el presidente de Aerostación.

En otra, el capitán general y el comandante de Marina.

Y en la tercera, los periodistas y los fascistas.

La canoa que conducía al aviador italiano llegó al hidro.

De Pinedo se despidió de las autoridades.

Luego se despidió de Franco. La despedida fué muy afectuosa, pues ambos aviadores estuvieron cogidos de las manos más de cinco minutos.

Reiteró á los periodistas su gratitud, y De Pinedo saltó al hidro.

Se despojó de la guerrera. El mecánico puso en marcha la hélice. Eran las diez menos veinte.

El hidro comenzó á navegar y se dirigió hacia la desembocadura de Llobregat, donde despegó. Los fascistas le aclamaron, y se hicieron votos por la gloria de Italia y de España.

El torpedero número 27 le acompañó una milla.

El hidro describió un círculo, volviendo desde alta mar hasta el lugar en que despegó.

Tomó rumbo para Roma y se perdió en el horizonte.

DE PINEDO LLEGA A OSTIA

Roma.—A las cinco de la tarde ha llegado á Ostia el aviador De Pinedo, siendo recibido con grandes muestras de entusiasmo.

La multitud aclamó al intrépido aviador, el cual, al desembarcar del hidro, fué recibido por el presidente Mussolini y varios ministros.

La fiesta nacional.

OTRO TRIUNFO DE FELIX RODRIGUEZ

Madrid.—Esta tarde se celebró en esta plaza la anunciada corrida de toros, lidiándose ganado de Tovar.

Primero.—Posada da buenas verónicas. En la faena de muleta encuentra al toro quedado. Posada sufre una cogida y resulta ileso.

Después de dar varios muletazos, deja una estocada entera.

Segundo.—Armillita da cinco verónicas buenas.

Realiza una faena breve y da dos pinchazos y una estocada delantera.

Tercero.—Félix Rodríguez da varias verónicas, siendo ovacionado.

Con la muleta realiza una faena artística y valiente. Cita á recibir y el toro arranca mal, enganchando al diestro por la ingle.

Los asistencias recogen á Félix y le conducen á la enfermería.

Posada termina con el toro de un pinchazo y una estocada contraria.

Momentos después sale de la enfermería Rodríguez, que sólo ha sufrido un varetazo.

Cuarto.—Posada se luce en verónicas. El toro es fogueado.

Posada hace una faena breve y termina de un pinchazo y una entera.

Quinto.—Armillita parea bien. Faena regular y una estocada defectuosa, seguida de un descabello.

Sexto.—Félix Rodríguez da seis lances enormes, siendo muy ovacionado.

Con la muleta hace una faena con la izquierda muy artística y valiente, desluciéndose luego por estar el toro huído. Termina de dos pinchazos y una estocada entera. (Ovación y petición de oreja.)

EL GALLO DA EL MITIN. Y CAGANCHO OBTIENE UN TRIUNFO

Toledo.—Se lidiaron dos toros de Artigas y seis de Guadalets.

Cañero puso excelentes rejones á los dos primeros, siendo aplaudido.

Lidia ordinaria: Primero.—El Gallo veroniquea medianamente. Ayudado por Rayito, realiza una faena mala y pincha numerosas veces.

Segundo.—Rayito da buenas verónicas. Después de una faena valiente da un pinchazo hondo. (Ovación.)

Tercero.—Cagancho entusiasma al público veroniqueando. Con la muleta hace una faena superior, dando algunos pases, que se ovacionan. El diestro está valiente; pero se desluce un poco la faena debido á las condiciones del bicho.

Agarra una estocada contraria y descabella. (Ovación y oreja.)

Mientras unos aplauden otros pitan á Cagancho. Este, dando muestras de contrariedad, coge la oreja que se le había concedido y la tira. Esto hace que el público aplauda con más entusiasmo, obligando al diestro á salir á los medios.

Cuarto.—El Gallo da varias espantás, que causan el regocijo del público. A la hora de matar atiza una puñalada infame y sale huyendo.

Quinto.—Rayito, después de una faena habilidosa, da un pinchazo y una estocada.

Sexto.—Cagancho produce enorme entusiasmo toreando de capa.

A petición del público coge las banderillas y deja un par soberbio. Sigue el Gallo con otro bueno.

Cagancho hace una faena superior, dando pases emocionantes. El público se pone de pie y no cesa de ovacionar al diestro. Este sigue realizando una faena estupenda.

Entra á matar al volapié, y da una estocada contraria. (Ovación enorme, las dos orejas y el rabo.)

El público se arroja al ruedo y pasea al diestro por la plaza.

EN GRANADA

Granada.—Simao da Veiga rejoneó dos toros, á los que mató luego Baturrico.

En lidia ordinaria se corrieron después seis toros de Pérez Tabernero.

Primero.—Marcial Lalanda da varias verónicas buenas. Hace una faena buena y termina de una estocada. (Ovación y oreja.)

Segundo.—Zurito lancea valiente. Con la muleta hace una faena breve y mata de dos estocadas.

Tercero.—Niño de la Palma realiza una faena buena y da un pinchazo y una estocada delantera.

Cuarto.—Marcial se luce banderilleando. Después de una faena superior coloca una estocada buena. (Ovación y oreja.)

Quinto.—Zurito hace una faena inteligente y da una estocada entera. (Ovación y petición de oreja.)

Sexto.—Niño de la Palma, faena superior, media estocada y una contraria.

EN MALAGA

Málaga.—Se ha celebrado la anunciada corrida, lidiándose toros del conde de la Corte.

Valencia II veroniquea regularmente. Hace una faena mediana y termina de una estocada caída.

Márquez veroniquea sin entusiasmar. Realiza una faena inteligente y se deshace del toro de media estocada y dos pinchazos.

En el último sale despedido el estoque, que le pega en el rostro á Márquez. Este cae desvanecido y es trasladado á la enfermería. Se advierte que brota sangre de las inmediaciones del ojo. Valencia le sustituye y descabella al bicho.

En el tercero, Pablo Lalanda se ciñe con unas verónicas, y después de una regular faena termina de dos medias y un descabello.

El parte facultativo dice que Márquez sufre una herida de un centímetro de extensión, producida por el estoque, en el lado izquierdo de la cara. Pronóstico leve.

Valencia II hace en el cuarto una faena por bajo, en la que está muy valiente, y termina de un pinchazo y una estocada atravesada.

En el quinto, Valencia da unas verónicas estupendas. Hace una faena valiente y adornada y termina de una entera. (Ovación y oreja.)

En el que cierra plaza, Pablo Lalanda lancea bien. Hace una faena breve y termina de un pinchazo, dos medias regulares y un descabello.

EN MURCIA

Murcia.—Se ha celebrado la anunciada novillada.

Mendoza da unos lances vulgares, y después de una faena incolora termina de un pinchazo, media estocada y un descabello.

En el segundo, Gitanillo de Triana sufre varios desarmes. El toro está huído, y logra deshacerse del bicho de un pinchazo y media regular.

Entra en turno Barrera. Da varias verónicas movidas. Con la muleta torea con gran valentía y termina con media en su sitio.

En el cuarto, Mendoza está muy mediano. Acaba con el toro de tres pinchazos y un descabello.

En el novillo siguiente, Gitanillo de Triana está vulgar. Termina con media estocada bien puesta.

Barrera se deshace del último, después de una faena artística, de un pinchazo y una entera.

Durante la lidia del cuarto toro ingresó en la enfermería el picador José Antonio García, "Niño del garrotín", con la fractura del codo.

EN SEVILLA

Sevilla.—Se lidian cuatro bichos de Tabernero, uno de Flores y otro de Peñalver.

La corrida es á beneficio de los damnificados por los temporales desarrollados en Africa y en Levante de España.

En el primero. La Rosa hace una faena verdaderamente desastrosa, recibiendo los tres avisos. Pincha más que el Gallo, y descabella al toro cuando ya se presentan en la plaza los cabestros.

En el segundo, Chicuelo no hace nada de particular con el capote.

En cambio, en la faena está muy valiente, y termina con el toro de un pinchazo y una entera.

Lagartito es aplaudido en unas verónicas que da á su primero. La faena que realiza es artística y valiente, y termina de media y una entera.

La Rosa no se desquita en su segundo. La faena es regular, y mata al novillo de pinchazos, media buena y una entera.

Al salir el quinto, un espontáneo se tira al ruedo, sufriendo el revolcón consiguiente. Chicuelo da unas verónicas valientes. Realiza una faena por bajo y termina de dos pinchazos hondos y una entera.

Termina la corrida haciendo Lagartito una faena vulgar, y despachando á su toro de media estocada y una entera un poco delantera.

LUIS HONTAÑON
MEDICINA GENERAL
Corazón y pulmones. Electrocardiografía.
Hernán Cortés, 9.
Consulta de 11 á 1 y de 3 á 5, en PASEO DE PEREDA, 21, ENTRESUELO.

EN BARCELONA

Barcelona.—Se han lidiado novillos de Félix Gómez.

En el primero, Sacristán Fuentes torea con arte. Hace una faena buena y termina con dos pinchazos y un descabello.

Palmeño en el segundo veroniquea aceptablemente. La faena de muleta carece de interés, y termina de tres pinchazos y una estocada.

En el tercero, Fuentes II verifica una faena regular, que termina con dos pinchazos, media estocada y un descabello.

En su segundo, Sacristán Fuentes hace una faena inteligente; pero está desgraciado á la hora de matar. Termina con el toro con media estocada, dos pinchazos y un descabello, recibiendo un aviso.

En el quinto, Palmeño torea de cerca. Al comenzar la faena es cogido, pero resulta ileso. Tres pinchazos y media buena dan fin del toro.

En el sexto, Fuentes II torea mal. Da varios pinchazos y media detestable.

Terrible catástrofe.

Sagunto.—Esta mañana, unos niños se hallaban jugando con un proyectil que había quedado abandonado en las recientes maniobras militares realizadas por la Artillería.

El proyectil estalló y, á consecuencia de la explosión resultaron cuatro niños muertos y siete gravemente heridos.

La catástrofe ha producido enorme impresión.

Del extranjero.

SE HA ORDENADO LA DETENCION DE DORIOT

París.—El tribunal de Justicia ha ordenado la detención del diputado Doriot tan pronto como éste llegue á la frontera francesa.

UNA TROMBA DE AGUA

Bayona.—Esta mañana cayó una tromba de agua, que ha causado grandes daños.

El expreso de París quedó detenido entre San Juan de Luz y Hendaya.

En esta última estación el agua alcanzó treinta centímetros.

A la una de la tarde salió el convoy y estuvo á punto de chocar con otro tren que estaba detenido.

Han salido para el lugar del suceso trenes de socorro, pues hay varias personas heridas.

EN LA CAMARA FRANCESA

París.—En la Cámara se ha discutido el proyecto de crédito suplementario para el Ministerio de Justicia.

El Gobierno planteó la cuestión de confianza porque se había presentado otra proposición en la que se pedía que dicho crédito se aplazara para cuando se discutiera el proyecto de reforma judicial.

Esta última proposición fué rechazada por 327 votos contra 200.

La Cámara ha acordado que se discuta mañana la interpelación de los comunistas sobre la detención del diputado Doriot.

EL VIAJE DE LINDBERGH A WASHINGTON

Nueva York.—Lindbergh salió á las 2,45, en avión, para Washington, en busca de su aparato "El Espíritu de San Luis".

Llegó á Washington á las 27, y salió á bordo de su avión con dirección á Nueva York, á donde llegó á las 7,40.

M.E.C.D. 2017

NUESTRA INFORMACION DE LA PROVINCIA

EXPOSICION INTERESANTE

EL PUEBLO DE UDIAS Y LA JUNTA DE BENEFICENCIA

El señor alcalde accidental del Ayuntamiento de Udías, don Alberto Rojo Madrid, ha enviado, en nombre de aquel vecindario, una interesante exposición á la Junta provincial de Beneficencia, relacionada con la fundación, en aquel pintoresco pueblo, de un asilo para ancianos y huérfanos, naturales ó vecinos del mencionado lugar.

Se dice en la aludida exposición—que gustosos recogemos—que, habiendo sabido por la Prensa santanderina que la Comisión permanente del Ayuntamiento de esta ciudad acordó comparecer en el expediente de fundación del asilo, "oponiéndose á que se instale éste en Udías, debo hacer constar, aunque á la Junta ya se le alcanzará sin que yo se lo advierta, que esa pretensión no debe tenerse para nada en cuenta, por carecer de razón en el fondo y, aparte de esto, porque no tiene personalidad ni acción alguna el Ayuntamiento de Santander para inmiscuirse en asuntos que le son completamente ajenos."

Añade el mencionado informe, que recogemos porque todas las cuestiones provinciales nos merecen la misma consideración, que con arreglo al artículo 57 del real decreto de 19 de marzo de 1899, en su apartado primero, que es el pertinente, se ordena que en un plazo no menor de quince días se dará audiencia á los representantes de la fundación y á los interesados en sus beneficios.

"Sólo atendiendo á este segundo concepto pueden haber comparecido el Ayuntamiento de Santander ú otras personas en análogas condiciones; pero sería craso error estimar que ni el Ayuntamiento de Santander ni esas otras personas son interesadas, á los efectos legales en los beneficios de una fundación que sólo puede alcanzar á los que, menesterosos por la ancianidad, por la orfandad ó por el impedimento para el trabajo, hayan de ser asilados, teniendo, por mandato expreso del fundador, que ser naturales ó vecinos de Udías."

Después de otras consideraciones, dice el señor alcalde accidental de Udías que los interesados en la fundación, ó sea los que perciban sus beneficios, son los llamados por la ley á conocer del expediente, y los segundos, ó sea los que reparten una utilidad, un lucro, y satisfagan un interés personal en sus relaciones con la institución, serán, seguramente, personas que se benefician con la existencia de la misma. Las tercerías nada tienen que ver, en este género de asuntos, sobre si los fundamentos se cumplen de una ú otra manera, cuando no se apartan del espíritu de la voluntad del fundador, aunque haya personas interesadas en que la construcción no se haga en Udías, ya que para ese pueblo son los beneficios.

Termina diciendo don Alberto Rojo que, á su entender y al de aquel vecindario, es un caso de justicia, digno del más decidido amparo.

Aficionados á la fotografía.

Llevad vuestros encargos al Laboratorio fotográfico de E. Pérez del Molino, S. A., calle de Eugenio Gutiérrez, 2, y Wad-Ras, 3.—Revelado de placas y películas.— Pruebas en toda clase de papeles.— Ampliaciones en color.—Información gráfica. El numeroso personal especializado con que cuenta esta Casa la permite entregar los trabajos en el día.

AYUNTAMIENTOS

LETREROS EN AZULEJOS

LOS MAS VISIBLES -:- LOS MEJOR FABRICADOS

JOAQUIN MADRAZO.-Méndez Núñez, 11.

Torrelavega

MERCADO SEMANAL

Con motivo de la festividad del jueves, este mercado, como en años anteriores, se celebró anteayer, miércoles, influyendo esto para que las plazas se vieran desanimadas, sin que por eso hubiera gran variación en los precios de los jueves anteriores.

En la plaza de Baldomero Iglesias las patatas empezaron á venderse á 2,50 pesetas arroba, por sacos, elevándose á los pocos momentos á tres pesetas, por la gran demanda que había para Santander y Reinosa, para donde se cargaron varios camiones.

La plaza del 3 de noviembre fué la más desanimada, presentándose escasos terneros, que se vendieron, en su mayoría, para muerte; algunas crías de cerda, que se cotizaron como en el mercado anterior, y unos pocos lechazos, que se vendieron á precios elevadísimos.

En la plaza del pescado hubo buena y abundante merluza, que se vendió á 4,50 pesetas kilo; pescadillas, á peseta docena; sardinas, al mismo precio; congrio, á 4 kilo; aligotes, á 0,40 uno. A última hora de la mañana llegaron, procedentes de Suances, grandes partidas de bocarte, que se despachó á 0,25 la docena.

También la plaza de Gilberto Quijano presentaba gran desanimación, siendo únicamente dignos de mención los puestos de hortalizas, entre los que destacaban hermosos repollos, frescas lechugas, puerros, cebolletas, zanahorias y tomates valencianos. Las frutas más abundantes fueron las cerezas, cuyo precio osciló alrededor de 0,60 hasta una peseta kilo, según clase; los albaricoques, á 1,20 kilo, y las naranjas de Novales, á peseta la docena.

Los huevos experimentaron subida, siendo los más baratos á 3 pesetas docena, vendiéndose algunas partidas hasta á 3,50.

Las aves, en escaso número, y sin variación de precios.

Los demás artículos de alguna importancia fueron los quesos y manteeas, siendo el fresco, de Burgos, á 2,50 pesetas kilo; imitación á manchego, á 4; el de bola, de fábrica, á 3,50, y el de Pas, á 2. La manteca, de la Vega, á 6 el kilo.

Los puestos de bisutería, quincalla, etcétera, etc., en menor número que en anteriores mercados, y á pesar de esto no hicieron negocio, por la escasez de público.

DE SOCIEDAD

Ha salido para Madrid el probo empleado de la Compañía Telefónica Nacional de España don Angel Barquín Agüero, después de pasar una temporada en compañía de su familia.

—Con objeto de pasar unos días al lado de su hermano don Fernando, ha llegado de la corte nuestro querido amigo don Antonio Gómez Selaya. Bienvenido.

—Ha dado á luz con toda felicidad un hermoso niño y una preciosa niña la distinguida señora doña María Garelli, esposa de nuestro particular amigo el arquitecto don Ignacio Secades.

Tanto la madre como los recién nacidos disfrutan de un perfecto estado de salud, lo que celebramos, felicitando al mismo tiempo á los papás por tan feliz acontecimiento.

CAIDA DESGRACIADA

En las inmediaciones de la estación del Norte tuvo la desgracia de caerse de la burra en que iba montada Ramona Pérez Sáez, de cincuenta y tres años, produciéndose una herida, de cinco centímetros de extensión, en la región occipital, siendo asistida en la clínica particular del practicante don Jesús de Diego, dándola tres puntos de sutura y aplicación de una inyección antitetánica.

EL CORRESPONSAL

ROSARIO

Especializada en equipos de novia, canastillas y vestidos de niño.
JUAN DE HERRERA, 2.

Reinosa

CORPUS CHRISTI

Con gran solemnidad se celebró la mayor fiesta del año, contribuyendo á ello la esplendidez del tiempo y la organización con que se han llevado á cabo las fiestas religiosas.

Cerca de las once de la mañana salió la procesión de la iglesia parroquial, en la que figuraban, en puesto de honor, el Ayuntamiento, con el alcalde y secretario y demás componentes; juez municipal, abogados, procuradores, militares, clero parroquial y todos los niños de uno y otro sexo de los colegios y escuelas de la villa.

Bajo palio, que era conducido por don Policarpo Obeso, don José María Marín, don Manuel Díez, don José Rábago, don José Bustamante y don Dámaso P. Arenal, marchaba el clero con la sagrada Custodia, á la que hacía honores la Guardia civil, en traje de gala.

Al llegar frente al Ayuntamiento, en el altar levantado sobre los arcos del soportal, se cantó el "¡Oh, Salutaris!", de Mozart, por el bajo de la iglesia, don Norberto Morante, acompañado por el organista, don José Aja Peña, y el popular violinista don Odón Soto. El acto resulta admirable y conmovedor; miles de personas, de rodillas, presencian al hermoso espectáculo, guardando un silencio que la Banda municipal rompe tocando la Marcha Real cuando se pone en marcha nuevamente el clero y acompañantes para volver á la parroquia.

Después de la procesión, en el Ayuntamiento, el alcalde, don Arturo Alonso, obsequia á todas las autoridades con un refresco, mientras la Banda municipal ejecuta bonitas piezas de su repertorio.

CARRERA CICLISTA

Organizada por don Tomás Mier, se celebró una carrera ciclista, con un recorrido de 55 kilómetros, reinando una enorme expectación.

Doce fueron los corredores inscriptos y siete los que llegaron al final de la carrera.

El orden y la organización de la prueba fué admirable, y los premios fueron adjudicados á los siguientes corredores:

Primero, José Sáiz, que empleó una hora y 58 minutos; segundo, Felipe Quevedo, una h. y 59 m.; tercero, Cipriano González, una h., 59 m. y 5 s.; cuarto, Antonio Díez, 2 h., 2 m. y 18 s.; quinto, Alberto Hermosa, 2 h. y 4 m.; sexto, Domingo García, 2 h., 4 m. y 11 s., y séptimo, Pablo García, 2 h., 7 m. y 43 s.

El Jurado en ruta lo componían don Tomás Mier, don Antonio Revuelta, don Julio Irueta, don Cándido Begil, don Lucio Valverde y don Francisco Azcona.

Como cronometradores figuraban don Andrés Díez Altuna y don Tomás Chacón.

De jueces de llegada, don Carlos Alonso y don Francisco Cuevas.

De peón de brega actuó el mecánico Victorino Magallón.

Como la salida de la fiesta religiosa coincidía con la de llegada de los corredores, la animación era extraordinaria, y tanto la calle de Peñas Arriba como la plaza de Díez Vicario, plaza del cardenal Benlloch y demarcación de las importantes calles de Canalejas y Mayor, vimos cientos de curiosos, que, con su presencia, dieron á tan importante prueba ciclista mayor realce.

EL CONFLICTO DE LAS TARIFAS DE TELEFONOS

El sábado se reunirán la mayoría de los abonados al servicio telefónico en los salones del Ayuntamiento, á las ocho y media de la noche, para suscribir sus bajas y entregarlas donde se deba, ó, en otro caso, suscribirlas ante notario, con la reclamación de la fianza entregada por los aparatos.

Lamentamos que nuestra llamada, para llevar á cabo negociaciones de concordia, haya caído en el vacío.

DE SOCIEDAD

De Zaragoza han llegado los distinguidos y estimados jóvenes don Juan Jesús de la Peña y don José Luis de la Peña, estudiantes, en aquella capital, de Derecho y Ciencias Exactas.

—En el pueblo del Valle de Campóo (Soto) se encuentra pasando una temporada, con su padre, nuestro amigo, el que fué alumno de este colegio de San José, don Gabriel Mantilla Fernández.

EL CORRESPONSAL

¡AYUNTAMIENTOS!

LETREROS EN AZULEJOS

L. DEL BARRIO Y COMP.ª-Santander.

Astillero

LANZA, SAÑUDO Y LOPEZ EN COMPAÑIA, O LO QUE POR LA NOCHE ES AGUA, ES VINO POR EL DIA

El cabo de la Guardia civil de este puesto, don Gregorio Alonso, y guardias don Vicente Mata y don Orencio Pozas, que, al parecer, deben de profesar la religión de Mahoma, puesto que son partidarios del vino "moro", han echado á perder (los muy entrometidos) una bonita combinación, que debía de rendir pingües ganancias á unos distinguidos y aprovechados señores, con detrimento de los intereses municipales santanderinos.

El caso que vamos á relatar no es nuevo, sobre todo en Santander, donde hace algunos años se descubrieron análogas "combinaciones", que la Prensa hizo públicas, y que dieron motivo á borrascosas sesiones en el Ayuntamiento.

El negocio es sencillísimo. Se llenan unas cuantas pipas de agua; ésta se tiñe con vino ó cualquier materia colorante; se pide salida en donde corresponda para cualquier punto; se devuelven al negociante las pesetas que el "presunto" vino haya devengado á su entrada, y aquí paz y después gloria; unas pesetas de menos en las arcas municipales y esas mismas pesetas de más en la caja del avispado traficante, que, á lo mejor, resulta que es una persona honorabilísima.

He aquí el servicio prestado por la Guardia civil de este puesto, según el parte que da á sus superiores:

En virtud de confidencia, se personaron los citados beneméritos en el pueblo de Guarnizo la noche del 13 del actual, donde sorprendieron al vigilante de consumos de Villaescusa Angel Laura Castanedo vaciando una barrica, cuyo contenido parecía vino; pero examinado el líquido se comprobó que era agua teñida. El citado vigilante fué interrogado convenientemente por la Benemérita, y manifestó que hacía una gran temporada, y mediante el correspondiente estipendio, puesto en combinación con el almacenista de Santander don Felipe López Díaz, venía haciendo operaciones análogas. Agregó el "celoso" vigilante que el día 11 del corriente había descargado ocho tercerolas, que tenía preparadas para vaciarlas durante la noche, las cuales estaban depositadas en el almacén de vinos que en Guarnizo tiene don Francisco Sañudo.

Descubierto el gatuperio, la fuerza de la Benemérita se trasladó á la capital y procedió á la detención del supradicho don Felipe López, el que, á preguntas que le hizo el cabo, manifestó que, efectivamente, había llevado á Guarnizo, y entregado al susodicho vigilante de consumos, las indicadas tercerolas; pero que éstas procedían de Cudón, donde había dejado cuatro de vino y llenado ocho de agua, con el fin de evitar que sufrieran deterioro los envases.

No obstante lo manifestado por el señor López, éste fué puesto á disposición del Juzgado de instrucción del Este, con el correspondiente atestado, como presunto autor de un delito de estafa al Ayuntamiento de Santander, y las muestras recogidas las entregaron los guardias al señor presidente de la Junta de Abastos, con un acta, según está prevenido.

Esto, poco más ó menos, dice el parte de la Guardia civil.

LOP

CONSERVAS DE PESCADOS "VILLARIAS" MARK TRADE Y. V.

DE FAMA MUNDIAL

LOS LENCEROS -:- M. LERA Y LERA

La Casa que mejor surtido presenta y más barato vende Lencería, Encajes, Bordados, Ropa blanca, Camisería, Géneros de punto, Colchonería, Ropas de cama, mesa y limpieza.

LOS LENCEROS, Príncipe, 3, y Arcillero, 18, Tel. 3334, Santander.-Sucursal, Blanca, 5, Tel. 1670.

Se preparan equipos completos para NOVIAS y NOVIOS.

Santoña

LA PROCESION DEL CORPUS CHRISTI

A las once de la mañana salió de la iglesia parroquial la solemne procesión del Corpus Christi, recorriendo el itinerario de costumbre.

En el trayecto había levantados artísticos altares.

Asistieron las autoridades civiles y militares y la Banda de música del regimiento Andalucía.

Fuerzas del mismo regimiento cubrieron la carrera.

El tiempo, espléndido.

UNA SUSCRIPCION

Del seno de la Corporación municipal se ha formado una Comisión que se encargará de realizar las gestiones necesarias con el fin de que este verano no falten los festejos en Santoña.

Esta Comisión ha emprendido con gran cariño su cometido, del que confiamos han de salir airosos, contando, como es natural, con el apoyo material y moral de todo el pueblo.

Con el fin de engrosar la suscripción que al efecto se ha abierto, se han encabezado varias listas en distintos establecimientos de la villa.

Confiemos en que, al fin, van á ser una realidad los conciertos nocturnos que tan del agrado son del público en general, y confiemos también en que todos se darán perfecta cuenta de que el Ayuntamiento, dada su situación económica, no se encuentra en las mejores condiciones para soportar la enorme carga que económicamente suponen estos conciertos. En consecuencia, es de esperar que todo el mundo coadyuvará, cada uno en la medida de sus fuerzas, al mejor resultado de las gestiones que realiza la Comisión mencionada.

LA PESCA

He aquí las cantidades de anchoa puestas á la venta el martes y miércoles últimos, con los precios límites á que se pagaron:

Día 14, martes: 400 arrobas, de diez á ocho pesetas arroba.

Día 15, miércoles: 375 arrobas, á los mismos precios.

LLEGADOS

De Madrid, donde ha sufrido exámenes de fin de curso, el estudioso joven don Pedro Castañeda.

—Del mismo punto, el reputado odontólogo don Román Sancifrián.

Bien venidos.

EL "PROSERPINA"

Nuevamente ha fondeado en nuestro puerto el contratorpedero "Proserpina".

EL CORRESPONSAL

Casas magníficas

para colchones, á 10,50 ptas.

MARTIN LANIZ. Atarazanas, 8.

Automóviles de ocasión.

Es indudable que el mejor medio para vender y comprar es acudiendo á los grandes salones de la FERIA EXPOSICION, instalada en la calle de Bailén, 15, BILBAO, y cuya entrada es gratis.

NO COMPRAR NI VENDER SIN VISITARLA

Aparatos de alumbrado y toda clase de material eléctrico para instalaciones.

JAIME RUIZ, Puerta la Sierra, 9.

EL CANTABRICO Hotel y Restaurant

SERVICIO MODERNO PARA BODAS Y BANQUETES

A los hoteleros, dueños de bares, cafés, restaurantes:

pidan precio de mondadientes y servilletas de papel en la

Imprenta y Papelería EL ESCRITORIO. - Plaza Vieja, 1, y Paseo de Pereda, 18.

Potes

NOTAS DE SOCIEDAD

En el pueblo de Turieno se halla, desde hace una temporada, enferma la bellísima señorita Laura García Llorente.

Deseamos á la simpática y distinguida joven Laurita, restablezca cuanto antes su quebrantada salud y pueda dedicarse de lleno á ejercer su carrera de comercio.

—Procedente de Santiago de Compostela, llegó con objeto de pasar una temporada en casa de sus padres el suboficial del arma de Artillería don José Villares Antón.

Este joven y bizarro militar se halla condecorado con la Legión de Honor, recompensa que le fué otorgada por el Gobierno francés en mérito á los muchos y buenos servicios que en distintas épocas prestó en el territorio africano. El heroico suboficial se halla también propuesto ante el Gobierno español para la cruz laureada, y el empleo de suboficial le fué concedido por méritos de guerra.

Damos nuestra cordial bienvenida al distinguido y valiente militar.

—De San Sebastián llegó, en uso de licencia, el soldado de Ingenieros don Florencio Lama, hijo del médico titular de esta villa, don Angel Lama.

—Son muchos los estudiantes que van regresando á sus hogares para pasar las vacaciones de verano, después de haber obtenido en los distintos Centros en que cursan sus estudios favorables notas en los exámenes.

A todos nuestra felicitación y bienvenida.

—Salieron para Santander y otros puntos, el acaudalado propietario de Potes don Patricio Palacios, su hijo, el culto ingeniero de Minas, don Manuel, y la joven y bella esposa de éste, doña Blanca Carande de Palacios.

—Para Teruel, el ilustrado médico titular de Cillorigo don Juan Fernández Huidobro.

EL MERCADO SEMANAL

Se ha celebrado el mercado semanal que precede al Corpus, y que es uno de los buenos del año.

El agua, que amenazaba á cada instante caer sobre la cabeza de los mortales, fué compasiva y dejó que se celebrara el importante mercado con una temperatura de ambiente agradable. Lo agradecemos á las nubes, que, además de no descargar en esas ocasiones el molesto líquido, supieron interponerse entre el astro rey y la capa terrestre, para evitarnos las consiguientes molestias de los rayos solares.

La gran abundancia de ganado vacuno que concurrió al ferial de La Serna hizo que los precios de estos animales oscilara un poco en baja, cosa que nos extrañó, dada la abundancia de hierba que este año existe, motivo más que suficiente para que los precios tendieran á elevarse y no á bajar, como ocurrió en este mercado.

Si la cotización en el ganado vacuno se sostiene ó sigue bajando, las transacciones que se verifiquen en la próxima feria de San Pedro serán numerosas, y, tanto compradores como vendedores harán un negocio saneado.

Los artículos de consumo general, en la plaza de Abastos, fueron buenos y abundantes, siendo las ventas de unos y otros notables por su número.

EL DUENDE DE LIEBANA

CASA RESTEGUI MUEBLES Y TAPICERIA

Segunda Alameda - Teléfono 2699 - SANTANDER

San Vicente de la Barquera

CICLISTA ATROPELLADO

Sobre las ocho de la tarde de hoy subía la cuesta de Santillán un automóvil de alquiler, de Potes, que guiaba su propietario, don Francisco Rodríguez Rodríguez, "Barrio", conduciendo á una familia de la expresada villa. En sentido contrario bajaba, montando una bicicleta, el vecino de Comillas Antonio Díaz, viudo, de veintinueve años, más conocido por "El Pesín", y así llamado por ser nacido en San Vicente, de donde es oriunda, y reside, casi toda su familia.

En una revuelta de la mencionada subida coincidieron ambos vehículos, con tan mala fortuna, que, tratando de desviarse el ciclista, que imprudentemente había tomado la curva por terreno del automóvil, perdió el equilibrio y fué á caer de cabeza debajo de las ruedas del automóvil. A pesar de la rapidez en frenar por parte del conductor, no pudo impedir que una de las ruedas del auto pasase por encima de dicho ciclista, que quedó en la carretera, al parecer, gravemente herido.

En el mismo coche, causante involuntario del atropello, fué transportado á esta villa el herido, y en casa de un pariente suyo, don Valeriano Celis, fué debidamente asistido por el médico forense don José Pérez-Carral, quien en una primera inspección pudo apreciar los siguientes desperfectos:

Herida con gran hematoma en la región occipital; fractura de la clavícula izquierda, probable fractura de dos ó tres costillas del mismo lado, fractura del radio del brazo derecho, conmoción cerebral y visceral, aparte de otras heridas y extensos magullamientos en distintas partes del cuerpo.

El estado del herido ha sido calificado de grave.

El Juzgado de instrucción, integrado por el señor don Juan García Gavito; el secretario, don Jesús Avecilla, y el alguacil don Fernando Díaz, se personó en la casa donde se asiste al herido, tomando á éste declaración. Luego la prestó el autor del atropello, quien ingresó en la cárcel de orden del señor juez.

Aunque no hemos tratado siquiera de violentar el secreto sumarial, creemos que en las diligencias instruídas debe de aparecer, sobre poco más ó menos, los detalles que dejamos consignados.

El desgraciado accidente ha causado honda y penosa sensación en este vecindario, por ser, tanto la víctima como el involuntario causante, muy conocidos y apreciados en esta villa. Tuvimos ocasión de hablar con el conductor, Francisco Rodríguez, quien aun no repuesto de la excitación nerviosa que le produjo el suceso, nos lo relató en la forma referida, coincidiendo con otros testigos presenciales, uno de los cuales, el joven Juan J. Noriega Velarde, acompañaba al herido, montando una motocicleta, á cincuenta metros detrás, y fué el primero en recogerle y auxiliarle.

EL CORRESPONSAL

15 junio de 1927.

Comisión provincial.

El martes, día 14, celebró sesión esta Corporación, bajo la presidencia de don Francisco Mirapeix, asistiendo los señores Agüero Regato, Cabrero Mons, Capa Deusto y el secretario accidental, señor Anés, adoptando las siguientes resoluciones:

Se dió cuenta de una comunicación del excelentísimo señor gobernador civil notificando la designación para diputado corporativo por el Ayuntamiento de Reinosa á don Federico Olano Amparán, en sustitución de don Leonardo Rodríguez, que presentó la dimisión de su cargo, quedando la Corporación enterada.

Se aprobaron los padrones de cédulas personales de los Ayuntamientos de Arenas, Argoños, Arnuero, Bárcena de Cicero, Cabezón de Liébana, Cabuérniga, Camaleño, Camargo, Cieza, Cillorigo, Enmedio, Hermandad de Campóo de Suso, Guriezo, Herrerías, Lamasón, Laredo, Las Rozas, Liendo, Los Corrales, Mazcuerras, Medio Cudeyo, Meruelo, Molledo, Noja, Peñarrubia, Pesaguero, Piélagos, Potes, Ramales, Ríotuerto, Ruiloba, San Felices de Buelna, San Miguel de Aguayo, San Pedro del Romeral, Santa María de Cayón, Santillana, San Vicente de la Barquera, Saro, Selaya, Soba, Suances, Tresviso, Valdeprado, Valderredible, Val de San Vicente, Vega de Liébana, Villacarriedo y Villaverde de Trucíos, sin perjuicio de alterar en dichos padrones las clasificaciones de contribuyentes que no estén ajustadas á los medios contributivos de los mismos.

Se despacharon las reclamaciones formuladas por don Alejandro y don Tomás Quintana y doña Gabriela Lavín contra el procedimiento de apremio que se les sigue para la exacción del impuesto de cédulas personales correspondientes á 1926, y la de don Alvaro Lanuza y Pérez de la Riva referente al mismo asunto.

Previo informe del señor ingeniero jefe de Obras públicas, se acordó que sea librada la cantidad de 9.954,24 pesetas, importe de la certificación de obra en el camino vecinal de Viar San Roque á Ojevar; la de 685 pesetas por satisfacer las obras acordadas en el camino vecinal de Medianedo á Bimón, Arroyo Pinador; la de 618,80 pesetas por obras realizadas en el kilómetro 1 de la carretera de Galizano á Villaverde de Pontones.

Quedó aprobada la cuenta de dietas devengadas por el señor ingeniero jefe de Obras públicas de esta provincia por visitas realizadas al camino vecinal de Omoño.

Se aprobaron varias cuentas.

Habiendo quedado desierta, por falta de licitadores, la subasta del suministro de aceite y de bacalao para las atenciones de los establecimientos provinciales de beneficencia, se señala el día 2 de julio próximo, á las doce de la mañana, para celebrarla de nuevo.

Autorizar á don Angel González Forcada para asistir á las clínicas del hospital, con objeto de adquirir las prácticas necesarias de la carrera de practicante.

Para atender á la lactancia de hijos gemelos, se conceden dos socorros á un vecino de Santander y á otro de Valderredible.

Se autoriza al director facultativo del hospital para adquirir material quirúrgico y medicamentos para la farmacia del hospital.

A petición de su madre, será devuelta una niña acogida en la Inclusa provincial.

Ingresarán en la Casa de Caridad, cuando les corresponda en turno, un anciano y cuatro niños pobres de esta provincia

M.E.C.D. 2017

CRONICAS CUBANAS

(DE NUESTRO REDACTOR CORRESPONSAL)

LAS BODAS DE PLATA DE LA REPUBLICA

Con la llegada del 20 de mayo, fecha que señala el XXV aniversario de la proclamación de la República, el fervor patriótico del pueblo cubano ha llegado á su grado máximo.

Este pueblo joven, optimista y jovial sabe entregarse á las manifestaciones del júbilo con explosiones que tienen hondas resonancias del más profundo sentimiento patriótico

Veinticinco años es muy poca cosa para que el velillo del olvido haya podido borrar de la memoria de los cubanos la grandeza del esfuerzo realizado por los que se sacrificaron en aras de una patria que tuvieron que fundar con la ofrenda de sus vidas, y de ahí que al llegar esta fecha, que señala las bodas de plata de la nacionalidad, prendiera en el corazón de todos los hijos del país el deseo de honrar la memoria de los patriotas que lucharon por la independencia.

Con ese objeto, se han celebrado en toda la nación los más solemnes actos oficiales y populares, en los que ha tomado parte todo el pueblo, tocado de un entusiasmo muy justificado.

INAUGURACION DE UN BUSTO DE DON LAUREANO FALLA GUTIERREZ

En la ciudad de Cienfuegos se ha celebrado un acto solemnísimo en homenaje al ilustre montañés el excelentísimo señor don Laureano Falla Gutiérrez.

Ese importante acto ha tenido por objeto descubrir el busto del gran montañés citado en el jardín del Sanatorio de la Colonia Española de Cienfuegos, que debe su existencia, principalmente, á la generosidad, al altruísmo y á la buena voluntad del ilustre hozdeanerense.

Ese homenaje ha revestido caracteres de brillantez extraordinaria. Todas las sociedades españolas de la Habana y del interior de la isla enviaron á Cienfuegos representaciones nutridísimas, y al igual otras entidades oficiales y particulares.

PARA EL MONUMENTO DE CONCHA ESPINA

Se ha celebrado, en el teatro Principal de la Comedia, la función teatral organizada por esta Colonia montañesa con el objeto de cooperar á la erección del monumento que Santander levantará á la ilustre novelista montañesa Concha Espina.

En esa función se puso en escena la comedia "La República de la Broma", tomando parte en la fiesta la estudiantina de la Juventud Montañesa y la rondalla del vapor "Cristóbal Colón", llegado á la Habana ese mismo día.

El teatro estaba atestado de público, entre el que se hallaban las familias más connotadas y distinguidas de nuestra Colonia.

La fiesta, que había sido muy bien organizada, dió un beneficio líquido de setecientos y pico pesos, los que, por acuerdo del Comité, serán enviados al doctor don Celedonio Alonso Maza, residente en Santander, para que los haga llegar á su debido destino.

UNA ROMERIA MONTAÑESA

Para el día 5 de junio se está organizando una gran romería montañesa, que se celebrará en "La Tropical". Con la organización de esta fiesta corre la sociedad Juventud Montañesa, y una parte importante de los beneficios que de ella queden será destinada al pueblo de Bielva, en la Montaña, para mejoras de carácter urbano.

El programa es un conjunto de "números" de la Montaña típica y popular, en el que no han de faltar ni las avepanas, ni el "salto del pasiego".

DON ELPIDIO DE MIER

Don Elpidio de Mier, notable escritor montañés, residente desde hace años en Puerto Rico, se halla en la Habana, de paso para España.

Aprovechando la estancia en esta ciudad del citado publicista montañés, que goza de gran renombre en Hispanoamérica, como poeta y orador, se está organizando una conferencia á cargo del mismo, que se celebrará en el Centro Montañés, y en la que el señor De Mier dará á conocer parte del atrio del "Salterio de David", importante obra que va á ser editada por la Casa Calpe, y en la que el citado poeta ha trabajado, durante veintitrés años, en la traducción de los famosos salmos.

Dicho señor, que fué compañero del sabio don Augusto G. de Linares en la Estación de Biología Marina de Santander, llegará á la Montaña en la primera decena de junio, á bordo del "Cristóbal Colón".

DON JOSE BARQUIN SETIEN

Don José Barquín, la prestigiosa figura de nuestra Colonia, presidente de nuestra Beneficencia Montañesa, embarcará el 27 de agosto de este mes de mayo en el "Cristóbal Colón", hasta Nueva York, desde donde seguirá viaje á Italia, para más tarde pasar una temporada en la Montaña.

Con motivo de su marcha, un grupo de montañeses de prestigio ha organizado una comida íntima en honor del señor Barquín, á la que asistirá más de un centenar de personas, deseosas de significar al ilustre paisano su admiración y su simpatía.

EL CENTRO MONTAÑES Y EL PUERTO SANTANDERINO

El Centro Montañés de la Habana ha hecho entrega de un importante documento á nuestro conocido paisano don Julián Cobo, que saldrá para Santander en el "Cristóbal Colón", documentos en que los montañeses de Cuba significan al presidente de la Compañía Trasatlántica Española el disgusto con que han visto las resoluciones adoptadas por la Compañía respecto al puerto de Santander, al retirar de él servicios que constituían parte de la vida de la ciudad.

Otra personalidad montañesa residente en esta isla, que estará en la Montaña este verano, se unirá al señor Cobo, para realizar las gestiones que sobre ese punto les ha encomendado la Colonia montañesa de Cuba.

Ramón G. ZORRILLA.

Habana.

Los efectos de una mala sangre

La sangre es el vehículo de la vida. Pero, en el artrítico, son tambien las toxinas que le envenenan. Los granos y los forunculos, demuestran claramente una alteracion aguda de la sangre. Las enfermedades de la piel, acnes, herpes, sarpullidos eczemas tienen el mismo origen. Cuando el acido uricose incrusta en las junturas o articulaciones, es el reumatismo y cuando se depositaen el dedo pulgar del pie es la gota. A veces, se produce arterio-esclerosis sobreviniendo vertigos, males de cabeza, hipertension arterial. La infeccion esta en el sistema venoso, y son entonces las varices con sus complicaciones de ulceras varicosas y amenaza angustiosa de flebitis (embolia), las almorranas, en fin son frecuentes los artríticos, pues estas enfermedades no seran pronto nada mas que un recuerdo gracias al *DEPURATIVO RICHELET* verdadero regenerador de la sangre al que sin duda se le deben tantas curaciones. Atenuado pronto por el *DEPURATIVO RICHELET* sus sufrimientos desapareceran con una extraordinaria rapidez.

Cada frasco va accompañado de un folleto illustrado. De venta en todas las buenas Farmacias y Droguerias, Laboratorio L. RICHELET, de Sedan, rue de Belfort, Bayonne (Francia).

MARITIMAS

SIN NOTICIAS

Debido á la festividad del día, ayer no hubo en la Comandancia de Marina despacho alguno de buques.

SITUACION DE LOS BUQUES DE ESTA MATRICULA

Vapores de Francisco García:

"Magdalena R. de García", en Spezia.

"Francisco García", en Cardiff.

Vapores de Luis Liaño (S. en C.):

"Cantabria", en viaje de Huelva á Rouen.

"Esles", en viaje de Sevilla á Rotterdam.

"José", en Gante.

Vapores de Angel F. Pérez:

"Carolina E. de Pérez", en Porto Empedocle.

"Emilia S. de Pérez", en Hornillo.

"Alfonso Pérez", en viaje de Rotterdam á Livorno.

Vapores de la Compañía Santanderina de Navegación:

"Peña Labra", en Middlesbroo.

"Peña Rocías", en Sevilla.

EL TIEMPO

Parte del Semáforo:

"Oeste flojo. Mar llana. Cielo con celajes. Horizontes nubosos."

AZULEJOS DE TODAS CLASES
JOAQUIN MADRAZO
MENDEZ NUÑEZ, 11. — Teléfono 1181. — SANTANDER

COMPRIMIDOS "STELLA" LITINADOS
INSUPERABLE AGUA DE MESA
Precio de los 12 litros Ptas. 1'50
Lindos obsequios a los consumidores

ROYALTY
GRAN HOTEL — CAFE — RESTAURANT de JULIAN GUTIERREZ
Máquina americana "Omega" para la producción del Café Express.—Mariscos variados.—Servicio elegante y moderno para bodas, banquetes, etc.
Plato del día: Cordero salteado Portuguesa.

EL GRANULAR KOCH X 33 corrige la DEBILIDAD SEXUAL
Si para convencerse de sus efectos precisa una muestra gratis, pídala al apartado 8, de Madrid. Venta en farmacias. Santander, Pérez del Molino.

SASTRERIA INGLESA de EDUARDO LINARES
Géneros garantizados — Maestro cortador de primer orden
Puente, 4 — Teléfono 1-32 — SANTANDER

COMPAGNIE D'ASSURANCES GENERALES
FUNDADA EN 1819
Seguros contra incendios. Seguros contra accidentes y de responsabilidad civil sobre automóviles.
Subdirección en Santander y su provincia:
Don Paulino García del Moral é Hijo
Muelle, números 7 y 8.

Como buena madre usted quiere a sus hijos.
Así no permitirá usted que coman otras galletas María que las conocidas
Maria ARTIACH
que son las más digestivas y alimenticias que existen.

LAS MIL Y UNA TARDES

¡El amigo avión-mosca!...

—¡Así son todas las cosas!... Ve usté en un sitio público una mano indicadora, no del todo bien pintada, que apunta con el índice, siendo así que eso de señalar con el dedo es una falta de respeto y de educación, que les cuesta á los niños una reprensión de su mamá.

—También les prohiben las madres á los chicos que se burlen de sus semejantes sacando la sin hueso y lo primero que hacen en la feria es comprarles á los críos un "Toribio-saca-la-lengua".

—¡La curruca cose el nido!

—¿A qué viene eso?

—A que los nidos de las currucas son unas hojas cosidas con yerbas secas. La curruca, pues, que canta muy gratamente, es la costurera del aire...

—Más que las currucas me interesan los pájaros mecánicos. Celebro muchísimo que ya construyamos en España aviones y avionetas. O sea, machos y hembras... Aeroplanos y aeroplanas... Al paso que vamos, dominaremos de tal modo la recría del avión, que el día menos pensado una linda aeroplana pondrá un huevo...

—¡Nuestro porvenir está en el aire!

—Según todos los síntomas que tiene el animal... La aviación nos absorbe los sentidos, incluso el menos común de todos ellos... Algo nos ha contrariado el hecho de que Chamberlin y Levine hayan aterrizado en el pueblo natal de Martín Lutero. Ya sabrá usté que Lutero creía firmemente que se le aparecía el diablo en persona. Varias veces arrojó su tintero á la cabeza de Belcebú, diciéndole: "¡Ospa de aquí, pábilo de la vela!"...

—Pues en Alemania no parece que les fanatiza la aviación á los campesinos, porque al tocar tierra Levine y Chamberlin en la aldea de Klinge, estropearon un sembrado y una mujer que los vió, increpóles agriamente, gritándoles "¡Bezahlen! ¡Bezahlen!", lo cual significa: "¡Paguen! ¡Paguen!"...

—A los pájaros mecánicos hay que tratarles como á las aves. Jamás se le ha ocurrido á un labrador español exigirles á los gorriones una indemnización por daños y perjuicios... Cuando aterriza un aeroplano se le debe considerar como llovido del cielo. A mí me inspiran un profundo respeto los héroes del aire. Y creo que dentro de poco tiempo volaremos todos, porque el avión-mosca, unipersonal, estará al alcance de todas las fortunas. La señora le dirá á la doncella: "Ponte las alas y tráeme un carrete de hilo." Y se dará el caso inaudito de que una doméstica haga un recadito ¡volando! A esos aviones-moscas los llamaremos "periquetes"...

—¿Y por qué?

—Pues porque cuando se le llame á uno por teléfono, si dice: "Voy al instante!" será que viene á pie. Pero vendrá en un avión-mosca si dice: "¡Voy en un periquete!"... Los médicos rurales prescindirán del caballejo y tendrá cada uno su monoplanito. Y cuando se vea flotar en el espacio el avión del recaudador de contribuciones, las gallinas, con sus polluelos, correrán á refugiarse en el gallinero, creyendo que viene el milano... Los novios se harán el amor en el aire, revolotea que revolotea, como las mosquitas y los moscones. Y los enamorados, al aproximarse á sus nenas en el espacio, las zumbarán, aunque no precisamente la pandereta... Cesarán estas escenas aéreas cuando á los novios se les esté acabando la gasolina...

—Y perecerá mucha gente, víctima de las vueltas de campana...

—No; porque á todas las criaturas, futuras voladoras, se las bautizará dos veces, para que cuando se rompan el bautismo les quede otro de recambio... Además, no hay que preocuparse por estas minucias, porque la estabilidad de los aviones será pronto una realidad. Si se les para la hélice, quedarán flotando en el espacio, como el alma de Gambeta, que ni subía ni bajaba ni se estaba quieta. Y el aviador volverá á casa á remolque, como los maridos porroniegos cuando les van á buscar sus esposas al establecimiento. Y en la capital de la Montaña, las jóvenes encantadoras, en vez de pasearse por el bulevar, se irán á los sitios más pintorescos de la costa, como lo viene haciendo, á pie, una bella señorita que se va casi todos los días á la farola, porque dice que le gusta muchísimo Cabo Mayor.

—¡Qué raro es que una señorita se haya enamorado de un cabo!... Eso es más propio de una modesta criada de servicio.

—¡Habrá creído que es de cuota!... ¡Todos, todos volaremos!... Y ¡vuelve á llover!... Empecemos á entrenarnos ahuecando el ala... ¡No se vaya usté á enfriar, que la patata no medra si se le ha helado la vástiga!...

NOSTRADAMUS

ALPARGATEROS
Excepcional ocasión para adquirir máquinas (marca LARRAÑAGA, ILLARRAMENDI y ARRILLAGA) para el cosido de plantillas, capilladoras, ribeteadoras y reforzadoras.
Precios y detalles, á don José Riva (Atarazanas, 10), Santander.
Depósito:
ALCORTA Y COMPAÑIA.—ELGOIBAR

HOTEL - RESTAURANT
VIUDA MAROÑO
SERVICIO POR CUBIERTOS

LEYENDO LA PRENSA EXTRANJERA

De un discurso bolchevizante del secretario de los mineros ingleses, Mr. Cook.

Londres.—En un discurso que ha pronunciado anteayer, en Barnsley, Mr. A. J. Cook, secretario de la Federación de Mineros, ha hecho las siguientes declaraciones:

—Estamos en vísperas de una guerra con Rusia, y digo al Gobierno inglés: Si hacéis la guerra á Rusia, yo seré de aquellos que preconicen una declaración de hostilidad contra el Gobierno.

Ustedes oirán decir que yo quiero destruir el imperio británico; pero mi fin es destruir un imperio que no concede á sus obreros y á sus mujeres salarios suficientes para permitirles vivir.

El Atlántico está sembrado de "icebergs".

Halifax.—El capitán del trasatlántico "Arabic", que acaba de llegar, ha dicho que ha encontrado en las líneas de navegación más hielos flotantes que había visto desde hace más de veinte años.

Desde el "Arabic" ha visto cuarenta "icebergs", y de ellos doce en un solo día.

El proyecto de paz perpetua entre Francia y los Estados Unidos.

Washington.—En los medios oficiales se han negado á comentar la nueva declaración hecha recientemente por el departamento de Estado en lo que concierne á la aceptación por el Gobierno americano de emprender negociaciones diplomáticas con el fin de concertar un tratado de paz de acuerdo con las líneas generales indicadas por Mr. Briand.

En los citados medios se ignora cómo y en dónde comenzarán las conversaciones; pero se piensa que Mr. Myron T. Herrick, cuando venga de París, para vacaciones, tratará de tal asunto con Mr. Kellog y con el presidente de la República, Mr. Coolidge.

Lo que cuesta ser hecho par del Reino Unido.

Londres.—Lord Bing of Vimy, que en octubre último fué nombrado vizconde por el rey, ha anunciado recientemente que se niega á satisfacer los impuestos de cancillería naturales á su elevación á la categoría de par.

Ya es sabido, en relación con dicho asunto, que todos los nuevos lores están obligados á pagar, al ser elevados á tal categoría social, sumas que oscilan entre 330 y 2.225 libras esterlinas, según el título que se les haya conferido, exceptuándose algunos políticos, á los cuales se les otorga el título en atención á su vida pública, en cuyo caso el Estado abona el impuesto.

Grandes tormentas en Francia. Viñas destrozadas en Champagne.—200 carneros muertos por rayos.—Otras noticias.

Reims.—Una tempestad horrorosa ha descargado sobre la montaña de Reims. Cayó una enorme tromba de agua, seguida de una gran granizada.

En Cumieres, las calles quedaron convertidas en verdaderos torrentes, siendo destruídas varias habitaciones. La mayor parte de las viñas quedaron destrozadas.

Montpellier.—Ha caído un rayo sobre un rebaño de carneros, que pacían en una colina. Murieron doscientos. El pastor sufrió una terrible conmoción cerebral, y se teme haya perdido la razón.

Lyon.—En la aldea de Hugoux, ha caído un rayo sobre un rebaño, matando á treinta animales.

Violentas tempestades han ocasionado grandes daños en Beaulieu (Ardeche).

Un león que se escapa de la jaula siembra el pánico en una ciudad inglesa.

Londres.—Los habitantes de la ciudad de Aston Manor, cerca de Birmingham, han sentido el natural terror al ver en las calles un león que se había escapado de la jaula de un circo de fieras.

El animal se refugió en el patio de una iglesia, en donde fácilmente fué recogido por el domador.

NOTAS DEPORTIVAS

QUEDA PROCLAMADO LA CULTURAL DEPORTIVA DE GUARNIZO CAMPEON DE LA SERIE B.

EL DIA 29, REAL RACING-ATHLETIC CLUB, DE BILBAO

Hemos presenciado el encuentro decisivo jugado ayer en el campo de los Arenales entre los equipos Cultural Deportiva de Guarnizo y Reinosa F. C., que se alinearon de la siguiente forma:

Reinosa: Jenaro; Sañudo, Angelito; Fernández, Otero, Herrero; Alonso, Gastan, Venancio, Hernández y Pujana.

Guarnizo: Méndez, Jento, Jaime; Pepín, Arce, Prin; Herrero, Negueruela, José Mari, Ontavilla y Marcos.

Arbitro: Manuel G. Polidura.

El partido ha sido muy movido. Le ha perdido la línea delantera reinosana, que, á excepción de Agapito, que ha estado muy bien, ha carecido de acometividad, de decisión y de chut.

Le ha ganado el once guarnicense merecidamente. No por la superioridad que pueda existir entre uno y otro equipo, sino por el acoplamiento y coraje que se ha advertido en todas sus líneas.

Podemos decir, como en los grandes partidos, que ha triunfado quien merecía triunfar.

En el primer tiempo el dominio ha sido indistinto, aunque los avances de los vencedores dieron mayor sensación de peligro ante la puerta contraria. En la segunda parte ha dominado mucho más el once reinosano, que ha mejorado bastante su juego; pero unas veces por mala suerte y otras por falta de chutadores, esa superioridad y ese dominio no se han reflejado en el marcador.

El primer tanto le ha metido la Cultural Deportiva, á los catorce minutoos. Y lo ha hecho de la siguiente forma: Se ejecutaba un saque de esquina. Fué tirado por Marcos y, de un remate flojo, con la cabeza, simplemente para dar dirección á la pelota, consigue que ésta vaya á la red.

A los veinte minutos hace un bonito avance Herreruco, el medio izquierda reinosano. Este pasa, después de driblar ágilmente á varios contrarios, á Agapito, quien chuta. Rebota el balón en el portero. Recoge Venancio y marca tanto, que se anula, justamente, por faut de Agapito al portero.

Con el resultado de un tanto á cero terminó el primer tiempo.

En el segundo sale el once vencedor con falta del defensa derecha, que, al parecer, sufre la rotura de la clavícula. La falta se compensa, porque á los diecinueve minutos tuvo que retirarse Venancio.

A los treinta y cinco minutos, se escapa el extremo izquierda, y solo, por velocidad, se aproximó á la portería contraria, fusilando un goal, que fué el segundo para su equipo.

Faltan solamente cuatro minutos para terminar cuando, en un avance personal de Negueruela, éste tira un chut soberbio, que vale el tercer tanto.

Con el resultado de tres tantos á cero, termina el partido.

El Reinosa F. C. tuvo ocasión de marcar. Tiró un penalty; pero Venancio, nervioso, remató á la atmósfera.

Se distinguieron: por el vencedor, Jaime. Fué, indiscutiblemente, el mejor de su equipo. Tiene unas facultades excepcionales. Le falta un poco más de seguridad en el despejo. Cuando lo consiga, será un buen back. El portero estuvo bien. Negueruela y Ontavilla le siguieron en méritos. El extremo izquierda tuvo una gran virtud: la de la oportunidad. ¡Que no es poco en futbol! Los demás cumplieron, y contribuyeron, en la medida de sus fuerzas y en la proporción de sus facultades, á conseguir para su equipo el honor de haber alcanzado el título de campeón.

Se distinguieron, por el vencido: sobre todos, Angelito, el defensa izquierda. Si éste hubiera tenido de compañero en la zaga á Castro, otro hubiera sido, desde luego, el resultado. Los medios alas, "dos chaveas" inteligentísimos, que se cansaron de mandar balones hacia los delanteros. Otero, muy trabajador, animando y estimulando al equipo; pero nos pareció que se encuentra algo bajo de forma, y esto, en el futbol, que es esencial, sólo se evita con un intenso entrenamiento. De los delanteros reinosanos, ya hemos dicho que fueron los culpables de la derrota. De haber tenido algo más de decisión y de codicia, otras hubieran sido las consecuencias. Quizá á estas horas de vencidos retornasen á su pueblo victoriosos. Hay que hacer una salvedad, porque es de justicia. Nos referimos á Agapito, que fué el que mejor resistió el encuentro y el único que se decidió á rematar. Venanciuco, indiscutiblemente, á pesar de su actuación, sigue siendo un gran jugador; pero ayer, la lesión que sufría le restó facultades.

El árbitro. Poco grato es para quien, como nosotros, ejerce esa misión, juzgar á un compañero. Sin embargo, en esta ocasión lo hacemos con gusto, porque, á nuestro juicio, honradamente, estimamos que el arbitraje de Manolo Polidura fué muy competente. Estuvo neutral y enérgico, virtudes muy estimables en estos tiempos.

Nuestra enhorabuena para el árbitro. Nuestra felicitación para los vencedores y nuestra admiración y nuestro respeto para los vencidos.

Estanislao SIMON,
árbitro de Cantabria.

RESULTADO DE UN PARTIDO

Con los elementos de que pudo disponer—los compromisos taurinos obligan á modificar las alineacines—, se trasladó ayer un equipo del Racing Club á Escobedo, para jugar un partido con una selección de aquel lugar.

El dominio fué favorable en todo momento al equipo racinguista, que venció á su contrario por cinco tantos á uno.

LOS GRANDES ENCUENTROS QUE SE PREPARAN

No se habla de otra cosa en los centros deportivos. Existe verdadera expectación por los encuentros que han sido concertados con el once sevillano, uno de los equipos españoles en la actualidad más potentes. La afición se muestra entusiasmada, y más lo estará cuando se entere por nosotros de que el día 29 del corriente contenderán en el Sardinero el Athletic Club, de Bilbao, y el Real Racing.

Deseoso el equipo racinguista de sacarse la espina en su lucha con el once athlético, ha concertado estos encuentros con el Real Betis, partidos que le servirán al campeón regional de admirable entrenamiento.

En la tarde de ayer llegó el defensa Bagur, que será probado en el partido del domingo. A esperarle se trasladaron á Bilbao sus compañeros Cladera y Seguí, con un directivo racinguista, realizando luego el viaje juntos á esta capital.

Ha empezado el pedido de localidades, y es de esperar que los dos partidos constituyan dos grandes acontecimientos deportivos, precursores del magno, que será el encuentro Real Racing-Athletic Club.

Pero... mañana daremos más detalles.

CAMPOS DEL SARDINERO
GRANDES PARTIDOS DE FUTBOL
El domingo y martes próximos
REAL RACING CLUB
REAL BETIS
PRECIOS MUY ECONÓMICOS

COMO SE JUGARA EL CAMPEONATO GUIPUZCOANO

La Federación Guipuzcoana de Futbol ha acordado que su campeonato se juegue así la temporada próxima:

Los clubs de primera categoría, serie A, afiliados á nuestra Federación, se dividirán en dos grupos.

El primer grupo comprenderá tres clubs: Real Sociedad, Real Unión y Osasuna.

El segundo grupo, cuatro clubs: Tolosa F. C., Pasayako Lagun Ederrak, C. D. Esperanza y Unión Deportiva Eibarresa.

Cada grupo jugará entre sí dos vueltas, ó sea un partido en cada campo.

Los vencedores del primer grupo, jugarán contra los que resulten vencedores en el segundo, y de la misma forma los segundos del primer grupo lucharán contra los que ocupen el mismo lugar el segundo grupo. También estos partidos se jugarán á dos vueltas.

Los vencedores de estos partidos lucharán luego entre sí, en un partido final único, que se celebrará en campo neutral, y el resultado de este match determinará el campeón y subcampeón.

El equipo que quede en tercer lugar en el primer grupo formará con los del segundo grupo una "poule", y entre ellos jugarán una copa, que se llamará de consolación.

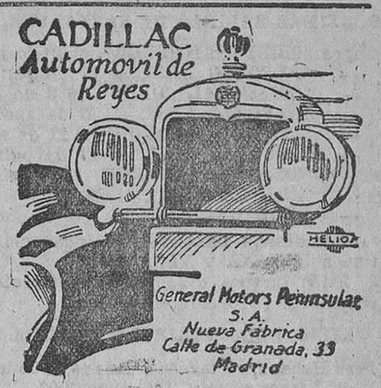

BROUGHAM STANDARD..... 29.000 pesetas
PHAETON CUSTOM (4 plazas). 31.300 »
TOURING CUSTOM (7 plazas). 33.000 »

CADILLAC

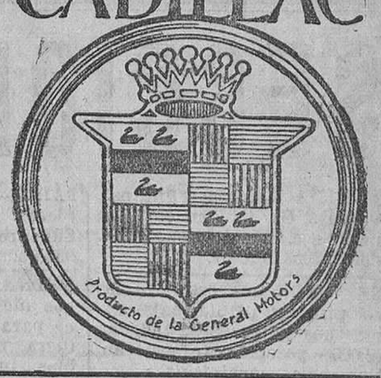

ESPECTACULOS

CINE POPULAR REINA VICTORIA. De siete á doce: primera jornada de la grandiosa superproducción "Miguel Strogoff ó El correo secreto del zar", y la cómica, en dos partes, "El premio del gordo". — Preferencia, 0'40; general, 0'25.

CINEMA BONIFAZ.—De siete á diez, sección continua: la emocionante cinta de Charles Jones, titulada "El último soplo", y una cómica.

Pan de GLUTEN para DIABETICOS
VIENA CAPELLANES.—MADRID
Fábrica: Martín de los Heros, 33 y 35.
Poderoso antidiabético y antidispépsico, recomendado por todas las eminencias médicas.
Caja con doce barras, dos pesetas en toda España. Fórmula del Laboratorio Municipal de Madrid: número 82.737. Venta: don Angel Aldasoro, calle Marcelino Sautuola.

M.E.C.D. 2017

LA IMPOTENCIA CURADA

en POCOS DIAS con el maravilloso

CINTURON ELECTRICO GALVANI

Es la fuerza mayor del mundo y vence donde las drogas fracasan. Todos los que sufris de Debilidad genital, Espermatorrea, Poluciones nocturnas, Pérdidas seminales y Debilidad nerviosa, debéis emplear este positivo tratamiento electroterápico si queréis libraros para siempre de vuestros males. Pida hoy mismo el libro que remite gratis el DIRECTOR DEL INSTITUTO ELECTRO-TECNICO, Rambla del Centro, 12, principal, Barcelona.

Para quedar satisfechos montad Neumáticos "Dunlop"

SOCIEDAD ESPAÑOLA

DUNLOP

SOCIEDAD ANÓNIMA

MADRID
Claudio Coello, 106

BARCELONA
Buenos Aires, 18

HOLLAND AMERICA LINE

Grandes vapores correos holandeses

VIAJES EXTRAORDINARIOS DE GRAN LUJO, RAPIDOS Y ECONÓMICOS

El día 21 de noviembre saldrá del puerto de Santander para los de

HABANA Y NUEVA YORK

el moderno y lujosísimo vapor de gran porte y doble hélice

VEENDAM

(Verdadero palacio flotante de 25.620 toneladas de desplazamiento)

Admitiendo pasajeros de lujo y todas clases de cámara.

PRECIOS muy económicos, con descuentos á familias, compañías de teatro, toreros, pelotaris, funcionarios públicos, religiosos, etc.

Para toda clase de informes, dirigirse á su agente en Santander

FRANCISCO GARCIA

Wad-Ras, número 3, pral.

Teléfono número 1635.—Apartado número 58.—Santander.

CURTIDO DEL PUENTE

Ultimas novedades en Carteras y Bolsos para señora y caballero. Extenso surtido en artículos de viaje.

Puente, 14 SANTANDER

Compañía Trasatlántica Española

VAPORES CORREOS

Línea á Cuba y Méjico.

PROXIMAS SALIDAS DE SANTANDER, salvo contingencias.

Vapor "CRISTOBAL COLON", el 19 de junio.
— "ALFONSO XIII", el 17 de julio.
— "CRISTOBAL COLON", el 8 de agosto.
— "ALFONSO XIII", el 30 de agosto.
— "CRISTOBAL COLON", el 21 de septiembre.
— "ALFONSO XIII", el 13 de octubre.
— "CRISTOBAL COLON", el 4 de noviembre.
— "ALFONSO XIII", el 26 de noviembre.
— "CRISTOBAL COLON", el 18 de diciembre.

Admitiendo pasajeros de todas clases y carga con destino á HABANA y VERACRUZ.

Estos buques disponen de camarotes de cuatro literas y comedores para emigrantes.

PRECIO DEL PASAJE EN TERCERA CLASE ORDINARIA

Para Habana, Ptas. 585, más 16,65 de impuestos, total 551,65.
Para Veracruz, — 585, más 9,90 — , , — 594,90.

Para más informes y condiciones, dirigirse á sus agentes en Santander, SEÑORES HIJO DE ANGEL PEREZ Y COMPAÑIA, paseo de Pereda, 36; teléfono 2363. Dirección telegráfica y telefónica, GELPEREZ.

CURACION RADICAL Y RÁPIDA

SANTAL MIDY

de los Flujos Recientes ó Persistentes

Exigir la Firma: L. Midy

PARIS, 8, rue Vivienne, 8 y en todas las Farmacias.

¿Dónde compraría

un reloj, pendientes, medallas y alguna otra alhajita?

Vaya usted AL TODO DE OCASION que vende baratísimo, y tiene unos mantones de Manila preciosos y casi regalados, pues liquidan casi todo; vea también unos guantes preciosos, de señora, á 1'50 par.

Tableros, 3. — Santander.
LOTERIA 13.

ESPERANZA GÓMEZ

Profesora en partos. Hospedaje embarazadas. Consulta diaria, Santa Clara, 7, 4.°
SANTANDER

LIBRO IMPORTANTE

Si le interesa á usted aprender bien y en breve plazo la ortografía castellana, no deje de adquirir el novísimo libro

ORTOGRAFIA ESPAÑOLA

de LUIS G. IGLESIAS

La obra más extensa y precisa de cuantas en su género se han publicado en España: una verdadera enciclopedia ortográfica. Contiene reglas fáciles para el estudio de la ortografía española, enriquecidas con ejemplos y más de sesenta ejercicios de práctica escritos expresamente para esta obra. La sola enumeración de las principales materias que contiene el libro, es suficiente para hacerse cargo de la excepcional importancia del mismo.

SUMARIO: Preliminares.—Consonantes cuyo uso ofrece en la práctica alguna dificultad.—Listas de voces de escritura dudosa.—Letras mayúsculas.—Acento.—Signos de puntuación.—Escritura de cantidades.—Abreviaturas.—Vocabulario de las principales voces que se prestan á confusión.—Interesantes apuntes geográficos de las provincias españolas, destinados á prácticas ortográficas y de dictado, formando un conjunto de 53 composiciones, etc., etc.

La Ortografía Española de Iglesias, no es solamente un libro de estudio, sino una espléndida obra de consulta que nadie debe dejar de poseer. Cualquier duda que pueda á usted presentársele sobre materia ortográfica, podrá aclararla al instante si tiene usted á mano dicho tratado de ortografía.

COMPRE USTED HOY MISMO ESTE INTERESANTE LIBRO, UNICO EN SU ESPECIALIDAD, Y SERA USTED EN SEGUIDA UNO DE SUS MAS ENTUSIASTAS PROPAGADORES

Constituye la obra un tomo vistosamente encuadernado, impresión clara y atrayente, de cerca 300 páginas, tamaño 18 × 26 cm.

DE VENTA EN LAS PRINCIPALES LIBRERIAS DE SANTANDER

La Ortografía Española, de Iglesias, forma parte de la «Colección Magister», obras modernas de enseñanza.

Puerta del Angel, 1 y 3.—BARCELONA

Compagnie Generale Transatlantique

VAPORES CORREOS FRANCESES RAPIDOS

á cuatro hélices, para

Habana y Veracruz

SALIDAS FIJAS DE SANTANDER EL 22 DE CADA MES

CUBA, el 22 de junio.
ESPAGNE, el 22 de julio.

PRECIOS EN TERCERA ORDINARIA

	Para HABANA PESETAS	Para VERACRUZ PESETAS	
En el CUBA.....	551,65	594,90	Incluído impuestos.
En los demás buques de la Compañía.....	541,65	584,90	

DESCUENTOS SOBRE PRECIOS DE TARIFA, EN PRIMERA Y SEGUNDA CLASE, A FAMILIAS DE TRES O MAS PASAJES ENTEROS, COMPAÑIAS DE TEATRO, TOREROS, PELOTARIS, FUNCIONARIOS ESPAÑOLES Y SUS FAMILIAS, COMUNIDADES RELIGIOSAS Y EN LOS BILLETES DE IDA Y VUELTA.

Estos hermosos buques disponen de camarotes de dos, cuatro, seis y ocho literas, con lavabos de agua corriente, amplios salones y comedores con servicio de camareros y cocineros españoles para los señores pasajeros de tercera ordinaria.

Para reservas de pasaje, carga y cualquier informe que interese á los pasajeros para Habana y Veracruz y detalles de todos los servicios de esta Compañía, dirigirse á los consignatarios en Santander, señores VIAL HIJOS, paseo de Pereda, 25, bajo. Teléfono número 1058.

¡EL QUE SUFRE DE LOS NERVIOS, ES PORQUE QUIERE!

Curación segura con el

Elixir Bertrán

recetado por los médicos más eminentes para curar EPILEPSIA, HISTERISMO, NEURALGIAS REBELDES, PALPITACIONES, INSOMNIO, PÉRDIDA DE MEMORIA, APOPLEGIA, DESVANECIMIENTOS, etc., etc.

NO DESCONFIE DE SU CURACION POR ANTIGUO QUE SEA EL MAL — Depositario: Pérez del Molino

Fábrica de Almadreñas de Ramón Ruíz Rebollo
Saja (Santander).

Esta Fábrica, montada con todos los elementos modernos, construye las almadreñas empleando tan solo madera de haya, y presenta modelos de forma, terminación y calidad inmejorables.

AVISO AL PUBLICO

Muebles nuevos. Casa Martínez. Más barato, nadie. Para evitar dudas, consulten precios. Juan de Herrera, 2.

Adelfa Pila

Profesora en partos y masajista.
Consulta de 11 á 1.
Concordia, 7 triplicado.
Teléfono 2444

Para comer bien y barato en
LA NUEVA SUIZA
PLAZA DE LA LIBERTAD
Este establecimiento está á cargo del antiguo cocinero del Café Suizo. Se sirve toda clase de comidas.

José de la Lastra

Talleres de cantería, marmolería, talla y escultura. Trabajos de todas clases para cementerios. Perines, número 11, Santander.

VIUDA DE

Sinforiano Sisniega

Almacén de cristales de todas clases. Gran depósito de lunas y espejos de todos tamaños. Marcos y molduras. Amós de Escalante, núm. 2
Teléfono 2823.—Santander.

Pies secos y agilidad.

Resuelva usted el problema del calzado con el máximo de confort y economía usando

Ustikon

La media suela chic, inglesa, indespegable y de larga duración.

Pida usted prospecto número 28 al
CONCESIONARIO:
G. RODRIGUEZ PRIETO
SANTANDER
The Ustikon Co — London

SEÑORAS: El flujo y enfermedades de la matriz se curan con las irrigaciones del Dr. VALLEY
Usadla por higiene y para evitar contagios.

Compañía Trasatlántica Española

Cruceros del vapor REINA MARIA CRISTINA

VIAJES DE RECREO ENTRE ESPAÑA Y SOUTHAMPTON

VAPOR DE LUJO : ORQUESTA CIRO'S, DE PARIS : FIESTAS JUEGOS : PISCINA : COMIDAS A LA AMERICANA

Salida de Santander, el día 5 de julio, á las cinco de la madrugada.
Llegada á Southampton, el día 7, al mediodía.

PRECIOS EN PRIMERA CLASE

De Santander á Southampton..... desde pesetas 175.

El vapor REINA MARIA CRISTINA saldrá de Southampton, con destino á Santander, los días 16 de julio
30 de julio
13 de agosto
27 de agosto
y con destino á Pasajes el 10 de septiembre (salvo contingencias).

Para billetes de regreso, dirigirse á The Spanish Travel Bureau
87 ROGENT STREET.-LONDON W

En Santander, á los señores Hijos de Angel Pérez y Compañía, paseo de Pereda, 36.—Teléfono 2363.

JARABE DE GIBERT

y Grajeas de Gibert
AFECCIONES SIFILÍTICAS
VICIOS DE LA SANGRE
Productos verdaderos fácilmente tolerados por el estómago y los intestinos.
Exíjanse las Firmas del
Dr GIBERT y de BOUTIGNY, Farmacéuticos
Prescritos por los primeros médicos.
DESCONFÍESE DE LAS IMITACIONES
AUGUSTIN, MATIGNON-LAFFITTE, PARIS.

Usted conseguirá tomar un buen café comprando el de la marca

ANTONIO FERNANDEZ & COMP.ª

Importadores de azúcares, cacaos, cafés, canelas

SANTANDER

Venta al detall: Principales tiendas de ultramarinos.—Estuches de un kg., 1/2 kg. y 1/4 kg., y bolsas de 1.000, 500, 250 y 100 gramos, todo precintado.

Se vende papel viejo

por arrobas, en la Administración de este periódico.

COMPAÑIA DEL PACIFICO ∴ LINEA DE CUBA

Próximas salidas del puerto de Santander.

PARA HABANA

1927.—19 JUNIO, vapor ORITA
10 JULIO, — ORDUÑA
24 JULIO, — OROPESA

siguiendo vía CANAL DE PANAMA á Cristóbal (Colón), Balboa (Panamá), Callao, Mollendo, Arica, Iquique, Antofagasta, Valparaíso y otros puertos de Perú, Chile y América Central.

ADMITEN PASAJEROS DE 1.ª, 2.ª Y 3.ª CLASE Y CARGA

Precio en 3.ª clase con destino á HABANA (incluídos impuestos)
Por vapor ORITA..... Pesetas 541,65
Demás vapores..... — 551,65

Estos buques disponen de camarotes, salón, comedor y amplias cubiertas de paseo para los pasajeros de tercera clase.

Para más informes dirigirse á sus agentes en Santander

HIJOS DE BASTERRECHEA

Paseo de Pereda, número 9.—Teléfono 3441.

Telegramas y telefonemas, «BASTERRECHEA»

SECCION DE ANUNCIOS CORTOS POR PALABRAS

AGENCIA lámparas "Philips", Viuda J. García (óptico), San Francisco, 15; teléfono 2121. Consulten precios.

SE VENDE una casa de cinco pisos y planta baja, almacenes y terrenos; todo en 43.000 pesetas. Informarán, Numancia, carpintería.

RECUERDE y afírmese en que "Martidal" es el "amo" reparando máquinas de coser, en San José, 17.

SI USTED no repara su máquina de coser donde "Martidal", no tendrá satisfacción ni dinero ahorrado nunca.

T. S. H.—Venta de accesorios y aparatos de radio, enorme descuento. Idem en "Pathé-Baby". Agencia "Autos Benjamín", Martillo, 6, Santander.

COMPRA-VENTA DE FINCAS. Antes de comprar ó vender una casa, consulte á la Bolsa de la Propiedad. Hernán Cortés, 1.

SANATORIO DE MAQUINAS. Se arreglan todas las de coser. Se garantiza las composturas. Completo surtido de piezas y accesorios para las mismas. Martínez, especialista en este Ramo, Atarazanas, 3, relojería.

RADIO.—Piezas sueltas, altavoces, baterías, lámparas. Siempre cosas nuevas. Félix Ortega, Burgos, 1.

BUEN CONTABLE, con largos años de práctica, se ofrece para Casa seria, dentro ó fuera población. Inmejorables informes. Dirigirse á esta Administración.

PROFESORA particular, prepara para ingreso, en septiembre, en la Normal, Instituto ó Comercio. Informa esta Administración.

FOTOGRAFOS.—Se vende un objetivo buenísimo, marca J. H. Dallmeyer, con aparato adaptable para filtros. Razón, en esta Admón.

"EL MOLINO".— Cereales en general, semillas forrajeras. Cabezón de la Sal.

ALQUILO primer piso, céntrico, completamente amueblado, seis camas, baño-termo; muy económico, por temporada año. Tigera, Hernán Cortés, 8, cuarto.

VENDO PRENSAS sistema americano, para hierba y alfalfa. Rendimiento, de ocho á diez pacas por hora. Precio, pesetas 365 sobre vagón ó muelle Santander. Para tratar: Francisco Peñil, Herrera de Camargo.

YESOS "DANIEL", la clase mejor y más pura. Se sirve pedidos, con gran prontitud y portes pagados, á todas las estaciones del ferrocarril desde Santander á Llanes. Precios de competencia. "Daniel", almacén de maderas y cementos, Cabezón de la Sal.

PISO AMUEBLADO alquilo, por temporada ó año, buen sitio, tranvía á la puerta, baño y gas. Rasilla, Doctor Madrazo, 2.

LOCAL, propio comercio ó industria, espacioso, se traspasa; calle muy céntrica. Informan, Santa Clara, 12, tienda.

SE TRANSFIEREN los derechos de un chalet de la Sociedad "La Tierruca". Informan en esta Admón.

TRASPASO bazar, por ausentarse su dueño, dos puertas y esquina, magnífico escaparate; sitio muy céntrico y acreditado. Informará esta Administración.

TRASPASO, en pueblo próximo, ultramarinos y bebidas, con venta de carbón. Tiene agua, luz y vivienda, y doy facilidades para el pago. Informes, en esta Administración.

"LA PREFERIDA".—Compra y venta de muebles de ocasión. La que más paga y más barato vende. Burgos, 16.

¿DESEA reformar sus alhajas? Manuel López, oficial que fué de los talleres Trust Joyero, Madrid, garantiza reforma alhajas, relojes, lentes y carteras señora. Paz, 1, platería.

PINTO sombreros de niñas, gran moda para playa, á precios módicos. Paz, número 1, platería.

OCASION: "Overland", modelo 4, cinco plazas, vendo en 2.250 pesetas. "Salón Exposición", paseo Pereda, 21.

SE ALQUILA, en sitio céntrico, unas habitaciones para oficina ó cosa análoga. Informarán, esta Admón.

TERRENO céntrico (dos ó tres carros), compro. Esta Administración.

SE VENDE, por mitad de su precio, buen aparato radio, cuatro lámparas. Informarán en esta Admón.

PARA VERANO ó por año, arriendo piso amueblado, baño, sol continuo; mejor sitio Santander. Reina Victoria, C, principal derecha.

PISO céntrico se alquila. Informarán en esta Admón.

SE ARRIENDA caserío, con dos cuadras, una capaz para veinte vacas, y otra para 150 ovejas, con 400 carros de tierra, orilla camino real. Informes: Fernando Gómez, Torrelavega.

"CITROEN" trébol, á toda prueba, carrocería industrial y turismo, vendo. Esta Administración.

PIANO magnífico, cuerdas cruzadas, días uso, dos tercios valor. "El Centro", comidas (antigua San Martín).

PIANOS baratos, en buen uso. Taller de afinación y reparación. Diestro y Rodríguez, Ruamayor, 15.

ECONOMICO, alquilo piso amueblado, ó parte, muy céntrico. Informes en esta Administración.

AUTOMOVIL de ocasión, se vende, marca "Peugeot", 4-5 plazas, conducción interior de lujo, diez caballos; poco uso. Para informes: Doctor Madrazo, 18, tercero izquierda.

HUESPEDES.—Se desean establecer, sitio céntrico, buenas habitaciones; precio módico. Informarán, Administración.

PARA LAS SEÑORAS. — Se vende un buen piano, candelabros, jarrones, tapices y varias cosas más. Carbajal, 4, primero. Amparo.

SE DESEA caballero estable, en casa particular poca familia; habitación buena. Precio módico. Informará Administración.

SE ALQUILA primer piso, cincuenta pesetas. Informan Sol, número 1 (tienda).

PISO tercero se alquila, nuevo y mucho sol; precio módico. Calle Alejandro García, 10 (esquina Tetuán).

OCASION.— "Ford" superior, 700 pesetas, vendo. Informes: Garaje Gutiérrez, San Fernando, 26.

SE VENDE, en Santoña, el magnífico chalet "Villa Julia", por ausentarse su dueño. En dicho pueblo da razón don Angel Lavín.

SE ALQUILA piso, nueva construcción, con cuarto de baño, instalación luz, gas; sol todo el día. Informan, Cisneros, 11, portería.

SE VENDE un primer piso, llave en mano, soleado, en sitio céntrico. Razón: Florida, 2, primero derecha.

LECCIONES corte y confección, con derecho á hacerse sus vestidos. Corte en un mes. Precio económico. Admito internas. Blanca, 7, 3.°

AUTOMOVILISTAS.— Aletas, capots, enchapado de carrocerías, reparación de radiadores, faros. Soldadura autógena. Isabel la Católica, 1; teléfono 2235.— Talleres Wunsch.

SOMBREROS. — Caballeros: No los tiren, por sucios que estén; limpian, planchan, reforma de toda clase sombreros señoras, niñas, en fieltros, pajas, últimas modas. Se limpian, de paja, caballero, á 1'50. No confundirse: Isabel la Católica, 2 duplicado.

SE DESEA local, en sitio céntrico, para Administración de Loterías. Informarán, señor Solas, San José, 3, 3.°

SE TRASPASA fonda acreditada, con todos los adelantos modernos; lo más céntrico. Informarán, Daoiz y Velarde, número 5 (tienda).

SE VENDE una máquina de coser, "Singer", bobina central, de sastre. Informes: Martillo, 6, tienda, de nueve á doce.

INGLESA.— Lecciones y paseos. Gándara, 4, primero derecha.

MOTOR marino inglés "Kelvin", repuestos en existencia. Agencia Viuda de Eiguren, Concha, 18, Bilbao.

TRASPASO, en punto inmejorable, establecimiento bebidas, con vivienda, en su propio valor; tiene muy pocos gastos. Informan, Puente, 20, bar.

ALQUILO piso amueblado y habitaciones (oficina ó consulta), todo céntrico. Razón: San José, 16, segundo centro.

ALQUILO espléndido piso, prolongación Sol, 5, donde informan.

"FORD", faetón, buen estado, vende, mil pesetas, Garaje Vallina.

INTERESA A USTED

si tiene que empapelar alguna habitación, no comprar sin ver antes el gran surtido, los preciosos dibujos modernistas y los baratísimos precios á que vendo los papeles pintados en mi almacén de la Primera Alameda, número 14; teléfono 3167.
VALERIANO ALONSO GARCIA
Droguería y perfumería.

M.E.C.D. 2017