EL CANTÁBRICO

DIARIO DE LA MAÑANA

Santander Año XXX Número 11.069 | Fundado por Don José Estrañi | Miércoles, 8 de octubre de 1924

EL PORVENIR EN EL CAMPO

Lo que contiene un programa.

Hablamos en uno de nuestros últimos números de la Carta del Trabajo adoptada por los obreros ingleses. Y hoy traemos á estas columnas el programa agrario que se ha trazado para los agricultores españoles. Se quiere que al obrero adulto, en el campo, se le conceda la jornada máxima legal de ocho horas y que se prohiba trabajar en las labores agrícolas á los menores de catorce años. ¡Así podrán los niños asistir á las escuelas!... A los obreros de catorce á dieciocho años se les reducirá la jornada. El salario será igual para el varón y para la mujer. Y se prohibirá á las mujeres las labores que sean nocivas á su salud. Otras disposiciones muy acertadas están incluídas en ese programa. Descanso de un día por semana. Prohibición del trabajo á destajo, de los contratos de aparcería y de la retribución del trabajo en especie. Se pide una ley que garantice las condiciones higiénicas de las habitaciones, de los albergues destinados á los obreros asalariados; la regulación del trabajo ambulante de los obreros del campo y el seguro obligatorio de accidentes, enfermedades, invalidez, vejez y paro forzoso de los obreros agrícolas, y se desea una ley de accidentes del trabajo en el campo.

En este programa, que es una esperanza para la vida rural, se incluye también todo esto: Rápida formación del catastro de la riqueza agrícola. Repoblación forestal y prohibición de las talas de arbolado que perjudiquen á la riqueza forestal del país. Nacionalización de los bosques, de la fuerza hidráulica y de los servicios terrestres y marítimos. Construcción de canales y pantanos para el regadío. Fomento de las industrias derivadas de la agricultura. Creación de granjas-modelo, laboratorios agrícolas y estaciones zootécnicas de sementales. Organización de la enseñanza agrícola gratuita. Fundación de una Facultad de Agronomía en las Universidades. ¡Es muy posible que con estos estudios se consiga que haya menos abogados y más agricultores!...

Que hay que modificar las leyes agrícolas es indiscutible. Hay que prohibir que se desahucie al campesino que cumple las condiciones del contrato convenido. Es menester que la renta de las fincas rurales no exceda nunca del líquido imponible que figure en el amillaramiento. Es preciso que se indemnice al arrendatario del valor de las mejoras hechas en la finca al terminar el plazo del arriendo y que se descuente de la renta el importe de las pérdidas que el arrendatario sufra por causas ajenas á su voluntad, por las heladas, por el granizo, por el incendio, por la inundación. Es muy justo que se cree tribunales rurales que resuelvan los litigios entre obreros y propietarios y lo es también la creación de un impuesto sobre los terrenos, no por lo que producen, sino por lo que deben producir técnicamente cultivados, con el fin de que desaparezcan los terrenos incultos, los cercados de reses bravas, los cotos de caza, las formas nulas ó deficientes de la explotación agrícola.

Y hay en el programa de "redención del agricultor" una petición que encierra un gran beneficio para los agricultores. Dice así: "Las tierras de que se incaute la Hacienda por falta de pago de los tributos, los terrenos pantanosos, los montes públicos aptos para el cultivo y los latifundios que no sean cultivados según la técnica agrícola moderna, serán entregados á las Sociedades obreras agrícolas para que los cultiven."

Asomémonos á las ventanas que "dan" al porvenir. No volvamos la vista atrás, que por eso, por mirar al pasado y no fijar su atención en lo venidero, la "bíblica" mujer de Lot, en estatua se quedó convertida. En estos tiempos hay que ir directamente hacia las realidades visibles y palpables. ¡Pasó ya, para no volver, como el humo que se lleva el viento, la época de las leyendas!...

Galleta MARIA
GRAN TRIUNFO de la CASA
ARTIACH
BILBAO

COMENTARIOS

De la misma manera que para algunos bebedores el último vino es el mejor, para determinados aficionados á la música la última orquesta que oyen es la más excelente. Durante el invierno y la primavera pasada se han consagrado como excepcionales, como definitivas, como admirables, tres ó cuatro orquestas por lo menos. A lo mejor, los mayores elogios, las más estupendas alabanzas, han salido de los labios de unos cuantos señores que mientras la música interpretaba algo sentido, interesante, ellos hablaban de cualquier cosa, ó jugaban á ese minucioso juego de los dados, que parece que exige que los jugadores usen "chaquet" y gasten perilla... No se habían enterado de nada, pero ellos aplaudían al final, y con voz sentenciosa decían:—Es admirable, es estupendo. Hay que aplaudir para que lo repitan. Los músicos repetían y ellos comenzaban de nuevo á arrojar sobre el mármol de las mesas esos endiablados dados.

Y esa es la eterna canción de la música de café. El primer día una expectación grande, callada, silenciosa, llena de respeto. Después un elogio y al poco tiempo una lucha pintoresca entre los verdaderos aficionados á la música y aquellos otros á quienes les es indiferente y ese otro grupo que únicamente la soporta como mal menor.

—¡Que se callen esos!—dicen los entusiastas dirigiéndose á los charlatanes, que á su vez razonan que ellos van allí á hablar, á cambiar impresiones y á tomar lo que les plazca, pero no á hacer profesión de cartujos. Y esta disensión aumenta de día en día y la orquesta lo comprende y se cansa de interpretar páginas delicadas, y de seguro, para dominar la lid indicada y tratar de reducir la rebeldía de un sector del público, acomete con generosidad y maestría las notas salientes de una jota, que domina á los espectadores, quizá con el mismo misterioso secreto con que Orfeo dominó á extraño y peligroso auditorio.

Y de esta manera, los que sólo van á tomar café y á pasar el rato, ven unos enemigos en los amantes de la música y éstos miran con recelo á aquéllos. Pero esto no quita para que unos y otros consideren á la última orquesta que oyen como la mejor que han escuchado en el año. Y además se da el caso peregrino de que los que juegan ó hablan durante los conciertos, lamenten, cuando no hay orquesta, el que no se escuche siempre música en los cafés...

Santiago ARENAL

Buenaventura Rodríguez Parets
ABOGADO
Consulta diaria de 9 á 1, excepto lunes y días festivos.
AMOS DE ESCALANTE, 12, 1.°

Carlos M.c Conachy
DENTISTA
Calle Castelar, 4.

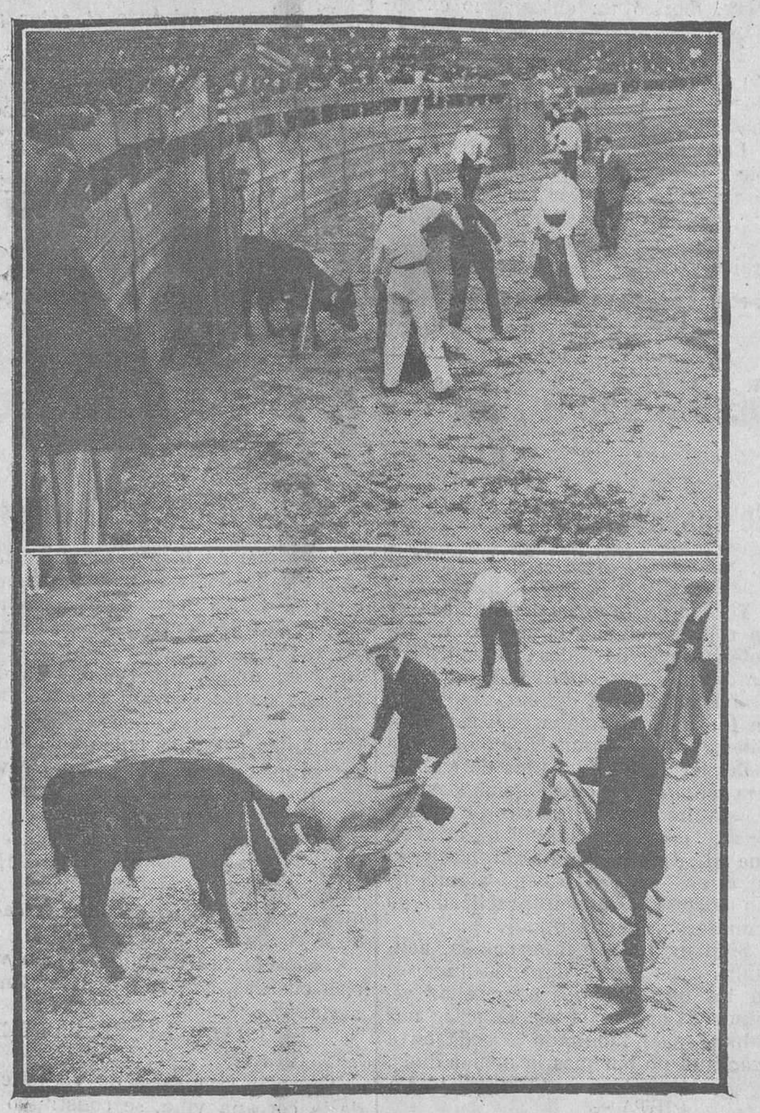

Dos detalles interesantes de la becerrada del domingo, en Reinosa.
(Foto. Maseda.)

PERFILES COMICOS

Para llenarse bien basta las cotas
un joven se comió, en vez de dos ga-
[llos,
un pan, docena y media de gallofas
¡y una fuente de callos!
Es panadero el joven y si un día,
¡pues que es un Tragantúa lo proclase come entera la panadería [mo!,
¡que no se enfade el amo!
Para comerse él solo un corderito,
con mucho pan y sin teñor alguno,
dos elásticos gasta este mocito:
¡el estómago es uno!
Oh! joven, á quien todos admiramos
y cuya gran proeza aquí registro:
¡Cuando al antiguo régimen volvamos
á ti te harán ministro!
Tu salud, según dicen, fué alterada
por tu banquete asaz pantagruelesco.
¡Quiera el cielo que no te pase nada
y te quedes tan fresco!
Aun hay quien sueña con el repro-
[bable
sistema que ahuecó ante el espadón.
¡Es que aun se siente aquí la inexpli-
nostalgia del tragón! [cable
Ha vertido en Madrid cien lagrimo-
quien piensa todavía llorar más [nes
¡porque ya no hay aquellos banqueto-
que había tiempo atrás! [nes
Aquellos apreciables mequetrefes
que lograron mandar en la nación
¡ya no les dan banquetes á sus jefes
henchidos de ambición!
Las gentes ambiciosas y glotonas
¿no volverán á disfrutar jamás
de aquellas suculentas comilonas
de diez platos ó más?
Es un "peque" ante aquellas mentes
[fofas
quien se ha comido, en vez de un par
[de gallos,
¡un pan, docena y media de gallofas
y una fuente de callos!
Pero él, si sana, probarále á alguno
comiéndose algún día un ternerito,
que en esta tierra del constante ayuno
¡aun hay buen apetito!
Quede, pues, demostrado en este ins-
[tante
que podremos, en esta tierra sana,
formar otro partido gobernante
¡cuando nos dé la gana!
Podremos, pues, si un día de sus
á salir vuelven los politicos [nidos
formar á escape dos ó tres partidos
¡¡que aun no se han acabado los tra-
gones!!

✤

Al fin "quedó" al descubierto eso de los documentos falsos, destinados á conseguir que muchos mozos huyan, mientras algunos hijos de familia que se quedan en sus casas se ven obligados á sustituir á los prófugos.

Eso no está bien. Es preciso que todos los mozos se presenten cuando les llamen á servir á la Patria, para que cada palo aguante su vela.

¡Y que la suerte decida, si llegan las horas del sorteo!

No está bien que un joven, que hubiera podido ser excedente de cupo, ocupe "la vacante" que dejó otro que ahuecó el ala.

¡Una cosa es tomar las posiciones del moro y otra cosa es tomar las de Villadiego!

No dudamos que—una vez puesto en claro todo — los proveedores de documentos falsos, con huella dactilar y demás requisitos, serán debidamente reprimidos.

Y si no se les reprime, ¡que ingresen en el Conservatorio de Madrid!

Para que salgan de él estos señores,
frescos como una cándida lechuga,
¡convertidos en unos profesores
de contrapunto y fuga!

✤

¡No nos quejemos de vicio!
Ya se está viendo cómo, en lo posible, se atiende á las peticiones respetuosas de los pueblos tranquilos y obedientes.

Nuestra Escuela de Náutica subsistirá y ya se está buscando un buen local para instalarla en las mejores condiciones.

Lo malo es que habrá que decir, si no cambian las cosas, que estos centros de enseñanza se deben titular así: "Escuelas de Marinos en tierra".

Los destinos serán bastante inciertos
del marino estudioso y abnegado
¡mientras haya, lector, en nuestros
[puertos,
tanto buque amarrado!
Que pronto hemos de ver, ¡sensible
[cosa
que al corazón intrépido desgarra!,
á esa flota mercante, tan gloriosa,
¡convertida en chatarra!

✤

Encontramos ayer á don Eugenio,
que admira á nuestras glorias del
[proscenio.
"Vengo de ver—nos dijo—al gran Mo-
[rano,
¡que posee un talento soberano!
No sé cómo este artista se las vale,
¡porque más cada día sobresale!
Ha tiempo—tú lo sabes, que le esti-
[mas—
que del arte este actor llegó á las ci-
[mas.
Y con asombro estamos todos viendo
que aun este inmenso actor sigue su-
[biendo.
¿Sabes qué nueva cumbre ha con-
[quistado?
¡La del monte Everest del arte habla-
—¿Qué tal de publiquito? [do!"
—"¡Bueno, bueno!
Cada función, perfilerín, un lleno!
¡¡Nunca se estampa en un cartel en
[vano
el glorioso apellido de Morano!!
"Morano" en una lengua del Oriente
querrá decir "imán" seguramente.
¡Quien no va á ver sus rasgos más
[geniales
es que no tiene el pobre cuatro reales!
Nadie á Morano negará la palma.
¡¡Del teatro español es hoy el alma!!..."
Esto y más nos ha dicho don Euge-
[nio,
que admira á nuestras glorias del pros-
[cenio.
Y con el fuero interno conmovido,
con estas frases le hemos respondido:
—"Entre chistes, caricias y rasguños,
¡¡dice usté unas verdades como puños!!

✤

¿Ustedes se han figurado que el Congreso de la Geodesia, que se reune en el Palacio de la Cámara baja, les importa algo á la mayoría de los españoles? ¡Pues no les importa ni pizca!

¡¡Si hay quien cree que Geodesia es un país, como Silesia!

¡Cosas de la vida!

JESUS MATA
Especialista en partos, enfermedades de la mujer y de los niños.
RAYOS X.—DIATERMIA
Medicina y cirugía de la especialidad.
Consulta: 11 ½ a 1 y 3 a 4 y media.
Marcelino de Sautuola, 2, 2.° dcha.

Cuando en nuestro Congreso había
[ciscos
y sacaban un arma los matones,
del Congreso, los hombres más ariscos
¡con interés leían las sesiones!
Hoy no hay en él ni ciscos ni resa-
[bios,
no incurre el charlatán ni en un ex-
[ceso.
Y hoy que vemos que está lleno de
[sabios
¡nos importa tres pitos el Congreso!

✤

Bronca grave la que hubo anteayer en Madrid.

Un marido engañado encontró en la calle á su mujer en compañía del seductor, que llevó al esposo, "por meterse donde no le llamaban".

Entonces el marido ofendido sacó una navaja y se la introdujo rápidamente al amante en el hipocondrio.

El herido fué trasladado en grave estado al hospital.

Negó que viviera maritalmente con la esposa de su agresor, y dijo que ella prestaba sus servicios en la ferretería de cuyo él es dueño.

Debe todo industrial, si está casada,
respetar á la joven empleada,
porque puede el cornoso, si es bravío,
dar una navajada en el vacío.
No es el vacío la región cardíaca,
pero sí es la región hipocondríaca.
Evite el industrial que es algo osado
¡que alguien le deje deshipocondriado!

✤

"Vigo.— Por la autoridad militar ha sido suspendido definitivamente el periódico "Diario de Galicia".

Oh! criticuelo que echando espuma,
porque en la Prensa no ves la suma
de tus tontadas, haces el bú,
si eres un héroe ¡toma la pluma
y escribe tú!

✤

A consecuencia de una avería producida por el temporal, se ha apagado la boya luminosa de la entrada al puerto de Bilbao, habiendo cursado la autoridad de Marina del puerto la noticia á los armadores y navegantes para que adopten las debidas precauciones.

También, también la luz se le ha
á cierto oradorcete, [apagado
á cierto soflamero, hoy fracasado,
de Congreso y banquete.
A quienes nunca temen que naufra-
las ideas hermosas [guen
¡no les importa nada que se apaguen
las boyas luminosas!

✤

En el Astillero ¡la hubo gorda! en los campos futbolísticos.

El árbitro, simpatiquísimo joven, resultó lesionado en el labio superior.

Para consolarnos de estas cosas, hemos vuelto á leer al insigne "Fígaro".

Y en un trabajo del gran Larra hemos hallado este parrafito:

"Pues bien, á él: la opinión: la verruga: duro en sus defectos. ¿Qué entenderá él de achaque de tabacos, si escribió en los periódicos de entonces, y si el año 8 jugaba á la piripijaina ó á la pata coja?"

Si sigue el futbolismo echando fuego
y el temporal no amaina,
¡va á ser mejor que se fomente el jue-
de la piripijaina! [go

Leopoldo Rodríguez F. Sierra
Especialista en enfermedades de la piel y secretas.—Radium y Rayos X para radioterapia profunda.—Muelle, 20, teléfono 9-23.—Consulta de diez á una.

Santander-Mediterráneo.

El señor secretario de la excelentísima Diputación provincial nos envió ayer, en un atento besalamano, la copia de un importantísimo despacho telegráfico, de Madrid, que recibió la Corporación de su señor presidente accidental.

Dice así el telegrama:

"Hoy, martes, á las doce de la mañana, hemos firmado los cuatro presidentes de las Diputaciones las escrituras del ferrocarril Santander-Mediterráneo.

"Sírvase comunicárselo al alcalde, á las demás entidades y á la Prensa, por ser esta noticia de gran transcendencia para nuestro querido Santander.—El presidente accidental, **Pablo Maruri.**"

AL CORRER DE LA PLUMA

Los procedimientos del doctor Chapuza.

Un día es un mercado. Otro día es otro. Viene luego que si el Matadero, que si la necrópolis, que si la pavimentación, que si la propia Casa Consistorial. ¡Todo está deteriorado! ¡Todo está estropeado! ¡Todo adolece de multitud de deficiencias, debidas principalmente al abandono! Si faltan tejas, le echamos la culpa al viento Sur. Si se inundan los locales, la culpamos á la impertinente persistencia de las lluvias. Y como los desperfectos no son reparados á su debido tiempo, los agujeros pequeños se agrandan y es cosa de recordar que á España, en cierta ocasión, cuando empezó á perder su espléndido imperio colonial, se la comparó con los hoyos, que cuando más tierra les quitan son más grandes.

Una avería en cualquier edificio, como en cualquier buque, si es inmediatamente reparada, no pasa de una pequeñez, de una insignificancia. Si no se hace caso de ella, en una construcción puede ser la causa de un grave daño; en un barco, puede motivar una vía de agua que lo eche á pique. En nuestro excelentísimo Ayuntamiento, por el que han pasado tantos médicos, no se hace caso de los catarritos. Cuando se hacen crónicos se habla de la necesidad de combatirlos. Cuando sobreviene, por no haber sido curados á tiempo, la tuberculosis, se tiene un rasgo de abnegación y se gasta unas pesetas en unas pastillas de eucalipto ó en un poco de jarabe de brea...

Las reparaciones que ahora hay que realizar en las fincas del Ayuntamiento costarán algunos miles de pesetas y resultarán insuficientes. Si cada vez que se notó un deterioro se hubiera llamado al albañil, ó al carpintero, ó al herrero, ó al hojalatero, no habría ahora que hacer ese gasto. Hemos tenido Concejos muy "conservadores" que no han sabido ó no han querido conservar nada. Lo mismo se han portado algunos Concejos liberales. Y si los Concejos incoloros hacen lo mismo; si ahora se sale del paso con cuatro remiendos, para hacer que se hace, seguirá la destrucción lenta, pero segura, de las pocas construcciones que posee el Ayuntamiento, de las calles por donde nos paseamos y hasta del sagrado lugar donde nos espera el último y definitivo aposento, excesivamente bajo de techo.

En el personal de obras del Ayuntamiento, debiera ser una institución intangible y hasta venerable una nutrida cuadrilla de "reparadores", dispuesta siempre á reparar, en seguida, todo lo reparable, sin trámites lentos, sin informes previos, sin aplazamientos motivados por el ridículo y odioso y anticuado expedienteo. ¿Que se trata de un "arañazo"? ¡Mejor! ¡Más pronto se remediará el daño! Y ya es sabido que un arañazo abandonado se puede convertir en una grave lesión, de esas que exigen la implacable intervención del cirujano...

No es una falsedad que esto de no reparar los desperfectos de los edificios se ha generalizado en Santander, y al Ayuntamiento "le inspirará" el proceder, ó mejor dicho, la inacción de la mayoría de los propietarios. Pero esto no nos convence. ¡Tanto calcar es abusivo! La Corporación municipal debe dar ejemplo, ordenando á sus obreros que ejecuten las reparaciones "en caliente", chapuceando á todo chapucear durante todo el año. Si así lo hace, no vendrán los desperfectos grandes tras los pequeños... ¡Habrá que hacer concejal al hábil curandero que cure á escape lo insignificante, para que lo grave no sobrevenga! ¡Y que no le importe nada que le llamemos "el doctor Chapuza"!...

X.

REBOLLEDO.—CORONAS DE FLORES—TELEFONOS 755 Y 223

Funeraria Hijos de Ceferino San Martín.—Alameda primera, n.° 22.

†

LA SEÑORITA

Ana García Zorrilla

FALLECIÓ EN EL DIA DE AYER

A LOS 19 AÑOS DE EDAD

Habiendo recibido los Santos Sacramentos y la Bendición Apostólica.

R. I. P.

Sus padres don José García (del comercio de esta plaza) y doña Valeriana Zorrilla; hermanos Santiago y María; abuela materna doña Juliana Carrera; tíos, primos y demás familia,

Ruegan á sus amistades la encomienden á Dios Nuestro Señor en sus oraciones y asistan á la conducción del cadáver, que será hoy, á las tres, desde la casa mortuoria, calle de Magallanes, número 16, al sitio de costumbre, por cuyos favores quedarán agradecidos.

Santander, 8 de octubre de 1924.

La misa de alma se celebrará mañana, á las ocho, en la parroquia de San Francisco.

Funeraria Hijos de Ceferino San Martín.—Alameda primera, n.° 22.

†

TERCER ANIVERSARIO

LA SEÑORA

DOÑA CAROLINA FERNANDEZ LANDA

(Viuda de don Ba domero Landa)

FALLECIÓ EL DIA 9 DE OCTUBRE DE 1921

Habiendo recibido los Santos Sacramentos y la Bendición Apostólica.

R. I. P.

Sus hijas, hijos políticos, nietos y demás familia,

Suplican á sus amistades la encomienden á Dios en sus oraciones.

Udalla, 8 de octubre de 1924.

Todas las misas que se celebren en dicho día en la parroquia de Udalla; Bien Aparecida; Paúles, de Limpias; Virgen de los Milagros, de Valle de Ruesga, y PP. Agustinos, de Santander, serán aplicadas por el eterno descanso de su alma.

El excelentísimo é ilustrísimo señor obispo de esta diócesis, se ha dignado conceder indulgencias en la forma acostumbrada.

M.E.C.D. 2017

NOTAS LOCALES

PIDIENDO VAGONES PARA TRANSPORTAR HARINAS.

Una Comisión del Consejo de la Cooperativa Socialista Obrera "La Equidad", dedicada á la fabricación de pan en esta ciudad desde el año 1912, estuvo ayer en el Gobierno civil para solicitar de la Junta provincial de Abastos alguno de los vagones necesarios, con el fin de transportar las harinas compradas en los puntos de producción.

Escuchadas las razones, y vista la situación difícil de la entidad demandante, el jefe del Negociado dispuso que con toda urgencia se telegrafiase á la delegación regia para que facilitase un vagón, que será cargado en Palencia.

La Cooperativa remitirá á dicho Negociado una comunicación detallando fechas de compra y lugares de embarque para conjurar la escasez de harinas en los días necesarios.

LA LLEGADA DEL GENERAL SALIQUET.

Salió ayer de Ceuta, y probablemente ya habrá desembarcado en Algeciras, el general gobernador militar y civil de esta plaza, don Andrés Saliquet.

Las noticias recibidas en esta ciudad respecto de su viaje es que llegó felizmente á Ceuta, donde ya encontró hospitalizado á su hijo, el que, como su estado es bastante satisfactorio, le acompaña para reponerse en esta ciudad.

El regreso del general Saliquet se espera que sea el viernes, haciéndose cargo el sábado del despacho del Gobierno civil y militar.

UNA CARRETERA INTERCEPTADA.

En la mañana de ayer visitó al coronel don Carlos Bosch el ingeniero jefe de Obras públicas para comunicarle que la carretera de Arredondo á la Sía, y en el kilómetro número 21, ha quedado interceptada á causa de un desprendimiento de tierras.

De acuerdo con el gobernador civil interino, convino el ingeniero jefe de Obras públicas en la forma de efectuar, con toda la urgencia posible, las reparaciones necesarias á fin de que se reanude rápidamente la circulación.

UN TELEGRAMA DE GRATITUD DEL REY

El marqués de Torre Mendoza, en nombre de Su Majestad el Rey, envió ayer un telegrama al alcalde, don Rafael de la Vega Lamera, agradeciendo, por indicación del Monarca, el envío de los periódicos santanderinos en los que se daba cuenta del resultado del banquete celebrado en el Hotel Real, en honor de la Comisión gestora del ferrocarril Santander-Valencia.

En dicho telegrama agradece también el Monarca los elogios que se le tributaron en el banquete y se expresa reconocidísimo por los acuerdos adoptados en su honor.

Termina el telegrama reiterando el Monarca su bien arraigado amor á Santander.

OTRAS NOTICIAS DE LA ALCALDIA

El alcalde remitió ayer al gobernador el donativo de 100 pesetas que le entregó la Cámara de la Propiedad con destino á los damnificados por el hundimiento de una casa en la calle de Ruamenor.

También recibió el telegrama del presidente de la Diputación, que se encuentra en Madrid, y del que en otro lugar nos ocupamos.

Dispuso una visita de inspección á las Escuelas de Puertochico para que diga qué obras de mejora se precisa realizar.

Conferenció con el director gerente de la Empresa de Aguas de los asuntos que dicha entidad tiene pendientes con el Ayuntamiento.

También se dedicó el alcalde á la resolución de los diferentes asuntos de reformas sociales, á fin de reunir en breve á la Junta.

ANTONIO ALBERDI
Vías urinarias, partos y enfermedades de la mujer.—DIATERMIA
CONSULTA: de 10 á 1 y de 3 á 5.
Amós de Escalante, 10, 1.º—Teléf. 8-74.

Teatros y Salones

Teatro Pereda.

"EL PLACER DE LA HONRADEZ"

Ante un público selecto y muy numeroso, se estrenó ayer la comedia de Luis Pirandello "El placer de la honradez", que obtuvo un gran éxito.

Precedió á la representación la lectura, por Morano, de unas cuartillas suyas, admirablemente escritas, en las que se hace el estudio de la obra del gran comediógrafo siciliano, y que contienen un juicio muy atinado, exacto y certero de "El placer de la honradez".

* * *

Cuando se estrenó en Santander la magnífica comedia de Bernard Shaw "Cygmalion"—que se representó entonces por primera vez en España—lamentábamos el injustificable olvido en que nuestros literatos tenían al gran comediógrafo irlandés, que es un pensador profundo, á la vez que un maestro de la ironía y á veces de la sátira.

Cuando el formidable ironista del "Non olet" y el que ha revolucionado la técnica teatral con su reciente "Back to Metusselah" llevaba ya bastante más de un cuarto de siglo triunfando en la escena, se le daba á conocer en España; pero con tan poco acierto, que se le traducía precisamente una comedia de asunto trivialísimo.

Decíamos que si los traductores hurtaban al conocimiento de los espectadores españoles obras de un escritor con ideas originales y un poco revolucionarias, por creer que nuestro público no admitiría ciertas audacias de pensamiento, estaban equivocados.

He aquí que el éxito clamoroso obtenido por la magistral comedia de Pirandello estrenada ayer ha venido á confirmar plenamente nuestra afirmación.

El público español no es tan infantil que haya que privarle de los platos fuertes por temor á que no pueda digerirlos.

La culpa de que no se representen por las compañías españolas (salvo la honrosa distinción de Morano) más que obras frívolas de muy menguada contextura espiritual, no es del público, sino de los autores.

En "El placer de la honradez" aborda Pirandello un problema muy humano, con tal audacia, que parece un cirujano operando sobre la carne palpitante en un cuerpo vivo.

Se necesita todo el talento de este singular escritor para llevar á la escena con una sinceridad, con una franqueza, con una claridad que sólo en los estudios científicos encuentra parecido, un asunto escabroso y conseguir que los espectadores escuchen la obra con el mismo recogimiento espiritual que si asistieran á una cátedra para oir una sabia disertación.

Parece que se escribió para Pirandello aquel aforismo afortunadísimo según el cual en arte puede decirse todo con tal que se sepa decir, porque el genial autor de "Cosi é si cosi vi pare" es antes que el humorista de que nos hablaron los críticos madrileños y antes que el psicólogo y el pensador que se nos reveló anoche, un escritor magistral, un literato formidable que sabe vestir las ideas con un ropaje maravilloso, que las da señoril prestancia y las hace gratas á todos los oídos y asequibles á todas las inteligencias.

Ordinariamente los grandes pensadores y literatos son medianos dramaturgos (y buenos ejemplos tenemos de ello en España misma).

Por eso se explica que sean contadísimas las obras de tesis que obtengan éxito.

En Pirandello se unen las dotes de pensador á las de autor dramático, siendo la armonía perfecta.

Nada más claro que la tesis de "El placer de la honradez", expuesta por el protagonista en el primer acto, y nada más teatral que ese acto.

Baldovino—el protagonista—comienza siendo una abstracción, una idea, la tesis misma de la obra, un arquetipo puramente cerebral, y acaba en el personaje más humano y más real de esta obra, en la que hay tres tipos que son tres grandes aciertos psicológicos (Agueda, Baldovino y el marqués Fabiani).

El espectador se da perfecta cuenta de que el autor quiere demostrar que los demás no nos ven como somos realmente, sino como aparentamos ser según las circunstancias, y que es la vida quien domina en nosotros y gobierna, incluso nuestros sentimientos y á veces las mismas ideas.

El protagonista de la obra ha tenido un pasado borrascoso; la necesidad le ha hecho dejar de ser honrado y, sin embargo, en el fondo es la honradez personificada. En cuanto cesa el infortunio que parece haberle perseguido y acaba su vida de privaciones, porque ha llegado á una posición que le pone á cubierto de la miseria, su verdadera personalidad, el otro yo—austero é integérrimo—de aquel que era un hampón por imposición de las circunstancias, se sobrepone á todo y manda en todos sus actos.

De este modo, el que acepta el papel de marido por fórmula, para salvar la honra de una mujer, se convierte de pronto en el hombre más honrado y más digno, en la idea de la honradez y de la dignidad, mejor dicho, porque más que un hombre es una abstracción y padre postizo del niño que va á nacer, proceda como si fuera el padre realmente, y obliga á todos al cumplimiento más estricto de los deberes respectivos.

Y no lo hace con violencias, sino por la persuasión, con razonamientos incontrovertibles: todo el lodo que acumulárais sobre mí—dice á los antiguos amantes—recaería sobre el ser inocente que va á venir al mundo, y con esta verdad, que es un postulado de alta moral, consigue que la honradez y la austeridad suyas se impongan á quienes le rodean.

Con todas las apariencias de escabrosa, la comedia no puede ser más moral ni más moralizadora.

Los hombres son como son y Pirandello sabe escudriñar en lo más profundo de las almas y acierta á ver las humanas flaquezas, y después de comprenderlas, es indulgente y da una alta lección de moral.

De esta manera sois—parece decirnos—y debiérais ser de esta otra; pero hay una suave y melancólica ironía en sus palabras: el hombre supremamente honrado es... una abstracción, la personificación de las ideas del autor, utilizada precisamente para poder dar esas lecciones de moral.

El público, que comprendió la obra, mostró un entusiasmo excepcional.

Pirandello se ha abierto el camino de la admiración de los espectadores santanderinos con una sola batalla.

La de ayer es una fecha memorable en los fastos teatrales: ha sido consagrado un autor genial, un autor que ha de causar profunda conmoción en los procedimientos teatrales y en las ideas literarias.

El Pirandello de "Seis personajes en busca de un autor" y de "La razón de los demás", que tanto dió que hablar en Madrid, no es ni sombra de este gigantesco Pirandello de "El placer de la honradez", obra que cuando se oiga en la corte producirá una impresión profunda.

De la interpretación, cuanto pudiéramos decir sería pálido ante la realidad. Morano dió calor de humanidad al personaje central de la comedia, que quizá no haya otro actor español capaz de representar.

Esa naturalidad suya, esa sencillez en los medios de expresión, son incomparables.

El autor genial tuvo el actor genial también que necesitaba.

Se le ovacionó con gran entusiasmo en todos los finales de acto.

Los demás actores, acertadísimos, cooperaron al éxito.

V.

ERICA HOLTMANN
ODONTOLOGO
REANUDA SU CONSULTA

SIGUIENDO UNA INFORMACION

Se detiene á tres industriales de Santander y á uno de Bilbao.

Se nombrará un juez especial que intervenga en el asunto.

SIGUIENDO UNA INFORMACION

Verdadera impresión produjo ayer en nuestra ciudad la noticia de las detenciones de dos industriales, practicadas con motivo de la comprobación de una denuncia recibida, en la que se afirmaba que, mediante determinada cantidad, se facilitaba toda clase de documentos de embarque, admirablemente falsificados.

Esta impresión fué mayor al saberse, como adelantábamos ayer, que el asunto tenía ramificaciones en otras provincias, en alguna de las cuales se habían practicado ya numerosas detenciones.

Siguiendo esa información, acudimos ayer á determinados lugares, en los que pudimos comprobar algunos datos que el día anterior nos habían sido facilitados, y de cuya exactitud no tenemos la menor duda.

COMO SE COMENZO LA PISTA

El general gobernador debía de sospechar, con algún fundamento, que por los puertos del Norte salían individuos sujetos á la jurisdicción militar, y debió de ordenar, asimismo, á personas de su fuero y confianza y próximas á él, que se pusieran á trabajar con denuedo y empeño para averiguar lo que hubiera de cierto en este importante asunto.

Esta labor, desarrollada con verdadero celo, dió por resultado el obtener confidencias terminantes, que sirvieron de base y de guía para verificar el servicio terminado con el mayor y más completo éxito, iniciado bajo la dirección del general gobernador, secundado por las personas íntimamente identificadas con él y completado por dignísimos oficiales de la Guardia civil y algunos guardias á sus órdenes.

EL SUPUESTO TIO DE UN DESERTOR

Conocidos los lugares que pudieran servir de anzuelo para que los comprometidos cayesen, un subordinado se fingió tío de un supuesto desertor, y ya con un plan premeditado, penetró en un establecimiento, en éste habló lo que le convenía para que le escuchase la persona que le interesaba, fácilmente ésta se dió por advertida y se ofreció, por la cantidad de mil cien pesetas, á embarcar, con documentos falsos, al supuesto desertor; pero en Bilbao, "porque en Santander la vigilancia era excesiva".

Ya en este plan, alegó el supuesto tío carecer de la cantidad necesaria; pero ofreciendo entregar doscientas pesetas á cuenta—cantidad que, al efecto, le fué facilitada por sus jefes—y dar el resto al hacer entrega del pasaje en la vecina villa.

Ya todo dispuesto, se convino en que el industrial santanderino don Modesto González les acompañase á Bilbao, y en el tren de la Costa salieron para dicha villa el citado industrial, el tío del supuesto desertor y otros tres jóvenes que con objeto de embarcar habían venido de Reinosa.

(Luego se ha comprobado, y así espontáneamente lo hacemos constar, que estos jóvenes habían venido á embarcar con los documentos en regla y que los que les acompañaban eran industriales que se habían limitado á facilitarles el pasaje, para cobrar no sabemos qué primas tanto de comisión.)

LAS DETENCIONES EN LA INVICTA VILLA.

En el mismo tren salió para Bilbao el capitán de la Benemérita señor Heredero, que había sido encargado por sus jefes, juntamente con el teniente señor Martínez, de la dirección del servicio.

Ya en Bilbao, en comunicación constante con la persona que se había fingido tío del joven á quien había que embarcar, en el momento preciso que en la fonda "El Norte", de la calle de la Amistad, se hacía entrega de los documentos, penetraron varios guardias civiles, al mando del capitán señor Heredero, y, fusil en mano, procedían á la detención de los que allí se encontraban.

Cuantas personas había en la fonda, propiedad de don Antonio Alvarez, fueron detenidas, y lo mismo se hizo, casi simultáneamente, por otras parejas de la Guardia civil con otros huéspedes de la fonda "La Harensana", del "Hotel Begoña" y de otra casa de huéspedes de la calle de la Amistad.

Todos fueron detenidos y, en varias cuerdas, conducidos á la Comisaría.

SE PRACTICAN SEIS DETENCIONES

Ya en la Comisaría de Vigilancia, de la cercana villa, se constituyó el Juzgado de guardia, que lo era el del Ensanche, y quien procedió á tomar declaración á los detenidos, á los que se acusaba de directores y cómplices de una agencia, con ramificaciones en Asturias, Vizcaya y Cantabria, que se dedicaba á facilitar pasaportes y demás documentación á los que, por eludir el servicio militar, marchaban al extranjero.

Se registró á los detenidos, incautándose el Juzgado de crecida cantidad en billetes del Banco. Luego se contó el dinero y se vió que dicha cantidad se elevaba á 4.000 pesetas.

Uno á uno fueron prestando declaración ante el juez don Fernando Villaamil, quien ordenó, como resultado del atestado instruído, el ingreso en la cárcel de Larrínaga de los siguientes:

Modesto González Macho, de Santander; Juan Pablo Sanz Martín, de Santander; Antonio Alvarez Alvarez, de Bilbao, y José Palazuelos Muela, Luis Blanco González y Francisco Pando González, de Oviedo.

El juez definió el delito diciendo que á los tres primeros se les detenía como acusados de haber falsificado y facilitado documentos á los tres últimos para que éstos pudieran marchar á Cuba.

MIENTRAS TANTO, EN SANTANDER...

Mientras tanto, en esta ciudad, casi simultáneamente, se practicaban por la Guardia civil varios registros en establecimientos y domicilios, que sirvieron para recoger interesantes documentos de los que se falsificaban y para averiguar de qué ingeniosos procedimientos se valían para que aquéllos estuvieran en regla.

Ya hemos dicho ayer cuántos objetos fueron encontrados en estos registros domiciliarios, que servirán para esclarecer totalmente el asunto.

Como consecuencia de esos registros, se practicó la detención de dos industriales, uno de los cuales, el señor Herrera, continúa en la prisión.

Se estudia ahora la forma en que se ha de juzgar este asunto—si ha de ser por lo militar ó por lo civil,—pareciendo muy probable que sea por lo civil y que se nombre un juez especial que estudie el asunto y sus ramificaciones, que son bastante importantes.

Notas deportivas.

ACUSE DE RECIBO

La Junta directiva de la Unión Montañesa nos envía una carta, rogándonos encarecidamente su publicación. Es una carta redactada en tonos bastante violentos contra los corresponsales de los periódicos santanderinos en el Astillero, por las informaciones enviadas del encuentro celebrado, y que, según nuestros comunicantes, no se ajustan con exactitud á lo ocurrido.

Por lo que respecta á nuestro querido corresponsal en el Astillero, al que vemos también envuelto en las censuras, nos conviene aclarar en honor á la verdad, y para que así conste, que no le alcanzan las manifestaciones que en la carta se hacen, por cuanto que nada ha remitido del encuentro celebrado, y cuya reseña—que no ha podido desagradar á astillerenses ni á santanderinos—fué hecha por nosotros, basándonos en referencias imparciales de lo sucedido.

Respecto á lo pasado, conviene á todos no envenenar el ambiente. El asunto está en manos de la Federación Regional Cántabra—quien ya ha abierto una información sobre lo ocurrido—y ella será la que, en definitiva, diga la última palabra.

Por estas razones, que suponemos satisfarán á nuestros comunicantes, es por lo que nos abstenemos de publicar la carta, á la que acusamos recibo.

RETO A UN BOXEADOR

Nos ha visitado el boxeador catalán Antonio Ariño, de 70 kilos de peso, para retar á todos los de categoría de esta capital, y especialmente á Victoriano Navas, con el que tiene interés en sostener un combate.

Navas tiene la palabra.

SOLLERIUS

DE SOCIEDAD

En Escobedo se efectuó anteayer el enlace matrimonial de nuestro buen amigo don Esteban Romate con la distinguida señorita Petronila Herrán de la Sota, hija de la señora viuda de Herrán.

Por la tarde salieron para Madrid los recién casados, á quienes deseamos todo género de felicidades.

Gacetillas teatrales.

Gran Cinema.

La obra cumbre de la cinematografía "Los cuatro jinetes del Apocalipsis" se proyectará hoy en la función de las seis, á petición de numeroso público que no pudo admirar tan magistral película en las anteriores exhibiciones.

La taquilla para la venta de localidades se abrirá de doce á dos y de cuatro á seis.

Surtido colosal, económico, para invierno en la Zapatería EL DOS DE MAYO.—Puerta la Sierra, 2.

Nombramiento acertado.

Nuestro querido amigo don Braulio Mons Allegue ha sido nombrado director-gerente de la fábrica de cervezas de León, adquirida por la Sociedad Anónima Cervezas de Santander.

El nombramiento de tan querido amigo para ese puesto elevadísimo es justo premio á su cultura, á su talento y á sus muchos años de laboriosidad constante y de honradez acrisolada.

Reciba, con tan fausto motivo, nuestra cordial enhorabuena, con el más sincero deseo de que el éxito, á que es digno acreedor, le acompañe en el importante cargo que va á desempeñar.

Sociedad "Menéndez Pelayo".

Esta tarde, á las cuatro, celebrará la Sociedad "Menéndez Pelayo" la junta general que anualmente se ha de reunir, según disponen los estatutos.

La junta se celebrará en el edificio en que se halla instalada la Biblioteca del maestro, y en ella se procederá á la renovación de la Junta de Gobierno.

SUSCRIPCION

para remediar los infortunios de las familias damnificadas.

Asociación de Inquilinos.

Suma anterior, 978,90 pesetas. Recaudado en la casa de los calzados Efrén, 22,50; Alfredito y Merceditas Arango, 2; E. D. S., 10; "El Pueblo Cántabro", 349,50; don Melchor Alonso, 1.—Total, 1.363,90 pesetas.

Doctor Ortiz Villota
Enfermedades del corazón y pulmones.
Rayos X.—Consulta diaria de 11 ½ á 1.
VELASCO, 5, SEGUNDO

†

EL SEÑOR

D. ENRIQUE JUAN MARTIN

ha fallecido el día 7 de octubre

A LOS 39 AÑOS DE EDAD

Su afligida esposa Constancia García Toledo; hijos Isabel, Alicia, Enrique y Celia; hermanos Anastasio Juan y Consuelo Juan (ausente); hermana política Francisca Rasilla; sobrinos, primos y demás parientes,

Ruegan á sus amistades se sirvan asistir á la conducción del cadáver, que se efectuará hoy, á las cuatro de la tarde, desde la casa mortuoria, calle de Cisneros, 12, 3.º derecha, hasta el sitio de costumbre, por cuyo favor vivirán agradecidos.

Santander, 8 de octubre de 1924.

LAS NOTICIAS

SOCIEDAD SERIA ALEGRIA

Esta sociedad pone en conocimiento de sus socios que el próximo domingo, día 12, celebrará una excursión á Santillana del Mar.

El viaje se efectuará en el ómnibus de "Los Bárcenas", que partirá de la avenida de Alfonso XIII á las nueve de la mañana.

Se ruega á los señores socios que se inscriban antes del viernes, día 10, por la noche, en el domicilio social.

Preciosos retratos de niños en la fotografía
JULNAY
VISITEN SU EXPOSICION

Banquete á don José Cabarga.

La inscripción para el banquete que en honor del ex alcalde de Solares don José Cabarga se celebrará el domingo próximo, se ha abierto ya en el Casino de dicho pueblo y se cerrará el viernes.

NUEVA SOCIEDAD

Se ha constituído en esta capital la sociedad "Gran Liceo", que tiene por objeto el fomentar toda clase de deportes y el de proporcionar, durante el invierno, honesto esparcimiento á sus socios y á sus familias.

La nueva sociedad ha establecido el domicilio social en el espléndido Salón Santander, que servirá de magnífico escenario para sus fiestas.

Muy agradecidos á los cariñosos ofrecimientos que la junta directiva del "Gran Liceo" nos hace.

CHOQUE DE VEHICULOS

En la mañana de ayer ocurrió un choque entre dos carros en el Muelle, resultando á causa del accidente con una herida contusa en la palma de la mano izquierda el carretero Domingo Polanco Iglesias, de treinta y tres años.

Fué curado en la Casa de Socorro.

RAMÓN D.-TEJEIRO
CARBAJAL, 2, DUPLICADO
Vidrios lisos e impresos.
Lunas biseladas y plateadas.
Vidrieras y rótulos en cristal.

UN ATROPELLO

En la travesía de San Simón fué atropellado ayer tarde por una bicicleta el niño de siete años José Loreto Gervasio, que sufrió varias contusiones, de las que fué curado en la Casa de Socorro.

CASA DE SOCORRO

Asistidos ayer:

Agustín López Puente, de veinticinco años, de contusión en la región occipital, conmoción cerebral y alcoholismo.

—Andrés Hermida Pereira, de cuarenta y nueve años, de una contusión con equimosis en la cadera izquierda.

—Mariano Ibarreta Altuna, de veintiséis años, de un cólico gástrico.

—Pilar Rodríguez García, de treinta y cuatro años, de una contusión con hematoma en la región parietal derecha.

—Elvira Ezquerra Gómez, de once años, de una herida inciso-punzante en la pierna derecha y una contusión en la región occipital.

Dr. VAZQUEZ AMDIANDE
RAYOS X.—DIATERMIA
GINECOLOGIA.—PARTOS
Medicina y cirugía de esta especialidad
Consulta de 11 a 1.—San Francisco, 31, primero. Teléfono 10-31.

ACCIDENTES DEL TRABAJO

De lesiones que se produjeron trabajando fueron curados ayer en la Casa de Socorro los obreros siguientes:

—Jesús Ceballos Rodríguez, de quince años, albañil, de una contusión en el antebrazo izquierdo.

—Juan Rodríguez Sánchez, de veintiocho años, estuquista, de relajación muscular en el costado derecho.

—Angel Torre Somante, de dieciocho años, peón, de una herida contusa en la región parietal derecha.

Dr. VEGA TRAPAGA
MEDICO - ESPECIALISTA
Enfermedades de la Piel y Secretas.
Consulta de 11 á 1 y de 4 á 6.
MENDEZ NUÑEZ, 7

MOVIMIENTO DEMOGRAFICO

Distrito del Este.

No ha habido novedad.

Distrito del Oeste.

Nacimientos: varones, 1; hembras, 1.

Matrimonios: Ninguno.

Defunciones: Eusebio Ganzo Lastra, setenta y dos años, Perines, 11.

Ayer dejó de existir la señorita Ana García Zorrilla, joven virtuosa, inteligente y bondadosísima, en la que se reunían condiciones de carácter y dotes personales que la granjearon el afecto y las simpatías de cuantas personas la trataban y conocían.

De todo corazón nos asociamos al duelo por esta desgracia que tan rudamente hiere á una familia muy conocida en nuestra ciudad, y enviamos el más sincero testimonio de pésame á los inconsolables padres de la finada, doña Valeriana Zorrilla y don José García, prestigioso industrial; hermanos, Santiago y María; abuela, doña Juliana Carrera, y demás parientes.

* * *

En la madrugada de hoy ha dejado de existir don Enrique Juan Martín.

La desgracia ha de ser muy sentida en nuestra ciudad, en donde se estimaba mucho por su acrisolada honradez y sus excelentes dotes personales al finado, que se captaba las simpatías de cuantos le conocían y trataban, por su carácter franco y alegre y por su buen corazón.

Descanse en paz el finado y reciban nuestro más sincero y sentido testimonio de pésame su desconsolada esposa, doña Constancia García Toledo; hijos, Isabel, Alicia, Enrique y Celia; su hermana, doña Consuelo, y muy especialmente su hermano, queridísimo amigo nuestro, don Anastasio.

Teatro Pereda
Compañía MORANO
A LAS 6 Y 1/4 Y A LAS 10 Y 1/2
ESTRENO del drama en tres actos y en prosa, original del brillante escritor aragonés Juan José Lorente, titulado
EL SOLAR
Obra escrita expresamente para Francisco Morano.

ROSARIO GIL
tiene el gusto de anunciar á su distinguida clientela que desde el martes, 7 del corriente, expondrá en sus salones, Bailén, 2, 1.º, una lujosa y extensa colección de vestidos y abrigos, últimos modelos de esta temporada.

M.E.C.D. 2017

NUESTRA INFORMACION TELEFONICA

Los presidentes de las Diputaciones y el representante de la Empresa del ferrocarril á Calatayud han firmado la cesión de derechos.

Nuestras tropas se han fortificado en sus posiciones de Buharrax, continuando la operación iniciada.

El general Primo de Rivera tiene el propósito de venir á Madrid por dos ó tres días.

EX DIPUTADO DE VIAJE

Madrid.—El ex diputado socialista don Francisco Largo Caballero salió esta mañana de viaje con dirección á Ginebra, donde asistirá á una reunión que celebrará el Consejo de Administración de la Oficina internacional del Trabajo.

EL EX GOBERNADOR DE BARCELONA

El general Losada, ex gobernador de Barcelona, estuvo esta mañana en la Presidencia, donde conferenciaron los vocales del Directorio generales Hermosa y Ruiz del Portal.

DESPACHANDO CON EL REY

A las diez y media de la mañana fué á Palacio, para despachar con el Rey, el presidente interino del Directorio, marqués de Magaz, permaneciendo en la cámara regia hasta las doce y media.

Cuando salió de Palacio manifestó á los periodistas que no ocurría nada de particular y que el Rey había firmado varios decretos de distintos departamentos.

Entre los decretos firmados por Su Majestad—añadió—figuran uno reglamentando los servicios estadísticos del Ministerio del Trabajo y otro haciendo extensiva la franquicia postal temporal á las fuerzas de Marina que operan en Africa.

Terminó diciendo que de Marruecos no se había recibido ninguna nueva noticia después del último parte oficial.

EN LA PRESIDENCIA

Desde Palacio se trasladó el marqués de Magaz á la Presidencia, donde despachó con los subsecretarios de Estado y de Gracia y Justicia.

JULIAN GIL SASTRE.—Gran surtido en trajes y gabanes. Hechuras y forros desde 50 pesetas.—Ruamenor, 3, 2.°, dcha.

LAS PETICIONES DE LOS VINICULTORES

La representación de vinicultores formada por los señores Tarín, Fortuni, Lasala, Herrero, Teruelas y Santa Cana, miembros del Comité interino de la Unión Nacional de Vinicultores, ha estado hoy en Palacio, siendo recibida en audiencia por el Rey.

Los comisionados expusieron al Monarca los términos del problema y la crítica situación que atraviesan los vinicultores, entregándole un mensaje en el que expresan sus aspiraciones.

Solicitan que se modifique y aclare el real decreto de 1.° de septiembre, figurando entre las conclusiones que contiene el mensaje, las siguientes:

Que se considere como alcohol vínico potable, además del rectificado de 96-97 grados, el destilado de 94-95 grados y las llamadas holandas de vino, de 60-70 grados, destinadas á la elaboración de coñacs.

Que los alcoholes desnaturalizados paguen 15 pesetas por hectolitro, sea cualquiera el uso que se les dé.

Que los nuevos impuestos que han de gravar á los alcoholes sean los siguientes:

Al procedente del vino y sus residuos, 40 pesetas.

Al procedente de remolacha, melazas y demás primeras materias de producto nacional, 100 pesetas.

Al procedente de maíz y materias extranjeras, 125 pesetas.

CALZADOS que no proceden de saldos, que no se rompen, que no están podridos, los hay á su justo precio en la CASA INCERA, Atarazanas, 12

LA CONTADURIA DE LA DIPUTACION DE SANTANDER

La "Gaceta" publica hoy una real orden de la Dirección General de Administración Local modificando la clasificación de la Contaduría de fondos de la Diputación provincial de Santander en el sentido de que sea considerada de primera clase en lugar de segunda, como lo era hasta la fecha.

CONCESION DE UNA GRAN CRUZ

Le ha sido concedida la gran cruz de Alfonso XII al director general del Instituto Geográfico, don Luis Cubillos, que asiste como representante de España al Congreso internacional de Geodesia y Geofísica que se celebra en Madrid.

EL IMPUESTO SOBRE CARRUAJES

En la Oficina de Información de la Presidencia se facilitó al mediodía una nota oficiosa en la que, refiriéndose al derecho que disfrutan los Ayuntamientos para cobrar el impuesto sobre circulación de carruajes ajenos á la localidad, según el artículo 51 del reglamento municipal, se dice que el impuesto sólo podrá ser exigido á los vehículos que, sin estar matriculados en un término municipal, lleven más de siete días de permanencia en él.

FIRMA REGIA

En la Presidencia se facilitó al mediodía copia de los siguientes decretos firmados por el Rey:

De Guerra.—Haciendo extensivos los beneficios del decreto de 20 de agosto de 1921 á las familias de los soldados desaparecidos en campaña, con arreglo á las normas que se detallan en dicho decreto.

Concediendo la gran cruz del Mérito Militar á don Miguel Serra, obispo de Canarias.

Disponiendo que el general de división don Francisco Torre pase á situación de primera reserva.

Nombrando general de división al de brigada don Miguel Correa Oliver.

Ascendiendo á general de brigada al coronel de Estado Mayor don Sebastián Mantilla Duro.

Nombrando general de la novena división á don Miguel Correa.

Destinando, en comisión á las órdenes del alto comisario, general en jefe del ejército de Africa, al general de brigada don Ignacio Despujols.

Nombrando jefe de Estado Mayor de la Capitanía general de la octava región al general de brigada don Sebastián Mantilla.

Concediendo el empleo superior al capitán de Infantería don Gregorio Piñeiro.

De Marina.—Disponiendo el pase á la reserva, con fecha 16 del actual, al inspector de Sanidad de la Armada don Adolfo Muñoz Suárez.

Haciendo extensiva á las fuerzas de Marina que operan en Africa la franquicia postal temporal que disfrutan todas las fuerzas de tierra que operan en aquel territorio.

EL VIAJE DE PRIMO DE RIVERA

Poco después de las cinco de la tarde llegó á la Presidencia el marqués de Magaz, quien manifestó á los periodistas que, según el telegrama que acababa de recibir, seguía, aunque con poca actividad, la operación iniciada en Beni Aros.

—¿Es cierto—le preguntaron los repórters—que el presidente tiene el propósito de hacer pronto un viaje á Madrid?

—En efecto—contestó el marqués de Magaz—el general Primo de Rivera desea venir á Madrid para despachar algunos asuntos y es seguro que lo hará, pero se ignora la fecha de este viaje.

VISITAS AL MARQUES DE MAGAZ

Antes de la reunión del Directorio visitaron al presidente interino, en su despacho de la Presidencia, el catedrático de la Universidad Central, señor Pérez Bueno, y el embajador de España en Londres, señor Merry del Val.

ERNESTO GONZALVO
Aparato digestivo.-Rayos X
Paseo de Pereda, 5.—Teléfono núm. 727
Horas de consulta: de 11 á 1 y de 3 á 5.

EL CONSEJO

A las siete de la tarde comenzó la reunión del Directorio, que terminó á las nueve de la noche.

A la salida, dijo el general Vallespinosa á los periodistas que de Marruecos no había nada nuevo.

La columna de Buharrax continúa fortificada, en sus posiciones, permaneciendo en actitud de espera.

Al Consejo asistieron—siguió diciendo el general Vallespinosa—los subsecretarios de Gracia y Justicia, Trabajo y Guerra.

El primero dió cuenta de las propuestas de la Junta organizadora del Poder central, de varios expedientes de libertad condicional y de otros sobre arreglo de cárceles. Todos ellos fueron aprobados.

El del Trabajo terminó la lectura del expediente que se refiere á la construcción de casas baratas, que también fué aprobado en principio.

El duque de Tetuán dió cuenta, á su vez, de varios expedientes de trámite de su departamento, que fueron aprobados.

PROBABLE EMISION DE BONOS DEL TESORO

"La Epoca" publica un suelto diciendo que en el último balance del Banco de España aparecía la cuenta corriente de plata del Tesoro con un activo de 157,42 millones, lo que supone una baja de 104,75 millones.

De seguir esta marcha la cuenta —añade "La Epoca"—, teniendo en cuenta que el 4 de noviembre vence una de las emisiones de obligaciones del Tesoro, será preciso emitir nuevas obligaciones.

Parece que ya se preocupan de esta emisión algunos elementos financieros.

PETICIONES DE LOS PATRONOS HULLEROS

Una Comisión de patronos mineros de Asturias ha visitado al subsecretario de Hacienda, manifestándole que el decreto de 12 de septiembre autorizando el aprovisionamiento de carbón extranjero con rebaja de los derechos arancelarios á los vapores de pesca, y las disposiciones de 16 de junio último y 9 de octubre de 1921, restringen el consumo del carbón nacional, lo que está en contradicción manifiesta con el propósito expresado varias veces por el Gobierno de que aumente lo posible el consumo del carbón nacional.

Solicitan los dueños de las minas la abolición de esas concesiones.

CONMUTACION DE UNA PENA DE MUERTE

Madrid. — El Tribunal Supremo ha examinado el recurso interpuesto por el abogado del vecino de Ecija apodado "El Viva", que mató á su novia Bárbara Ledesma y á una tía de ésta, por lo que fué condenado á la pena de muerte.

El Tribunal Supremo ha conmutado la pena de muerte por la de cadena perpetua, por entender que al procesado le alcanzan los beneficios de la ley de Amnistía.

Doctor José Matorras
Partos.—Enfermedades de la mujer
San Francisco, 23, segundo. De 11 a 1.

SE CELEBRAN VARIOS ACTOS EN HONOR DE LOS DELEGADOS QUE ASISTEN AL CONGRESO DE GEODESIA

Madrid.— Esta mañana los delegados extranjeros que asisten al Congreso de Geodesia y Geofísica, estuvieron en el Ministerio de Instrucción pública, recorriendo sus dependencias.

También visitaron los talleres tipográficos del Instituto Geográfico y Estadístico, de cuya instalación hicieron grandes elogios.

Luego, en el salón grande, fueron obsequiados con un lunch, haciendo los honores el subsecretario de Instrucción pública y altos funcionarios del Ministerio.

Por la noche se celebró en el Hotel Ritz un banquete en honor de los congresistas, organizado por el Comité español.

Asistieron trescientos comensales, sentándose á la mesa presidencial el presidente del Congreso Geodésico, señor Lallemans; el presidente del Comité español, señor Cubillo; el señor Odón de Buen y algunos delegados extranjeros.

También asistieron al banquete muchas damas, luciendo los trajes típicos de sus respectivos países.

El señor Cubillo pronunció en francés un discurso ofreciendo el banquete y manifestando que España se enorgullecía de tener á tan ilustres huéspedes.

Elogió al primer presidente del Comité Geodésico, almirante señor Ibáñez, haciendo después la síntesis de los trabajos realizados por el Congreso. Terminó dirigiendo un saludo á los jefes de Estado representados en dicho Congreso.

El señor Cubillo fué muy aplaudido.

A continuación habló el señor Lallemand en perfecto castellano, mostrando su profundo agradecimiento á las atenciones que los delegados extranjeros han recibido durante su estancia en España.

Dirigió un saludo al Rey, al Directorio, al Comité nacional, y cantó las bellezas de Granada, Toledo y otras poblaciones españolas.

Terminó brindando por España y por el Rey, dándose al final muchos vivas.

La orquesta tocó la "Marcha Real" y el "Himno Inglés".

Después del banquete se celebró un concierto.

El presidente de la delegación francesa y del Comité internacional, Mr. Tissier, ha dado hoy un almuerzo en honor de los miembros de la Comisión internacional, sentándose á la mesa el embajador de Francia, el almirante Ibáñez, los señores Cubillo, Odón de Buen y otras personalidades.

El señor Tissier pronunció un discurso dando las gracias al Rey y al Gobierno y á la Marina española.

Manifestó que el Gobierno francés tiene interés en enviar delegaciones á todos los Congresos internacionales, considerándolo como fundamento y garantía para la paz, de la que Francia es entusiasta paladín.

Hablaron después el almirante Ibáñez y el senador señor Boterra, que ensalzaron la amistad, cada día más estrecha, que une á Italia, Francia, Inglaterra y España.

Todos los oradores fueron muy aplaudidos.

Santiago García Quintanilla
Medicina general. Especialista en huesos, músculos y articulaciones.
Consulta de 11 a 1.—Becedo, 1, 2.° izqda.

REGRESO DE UN POLITICO

Madrid.—Ha regresado de San Sebastián, habiendo terminado su veraneo, el ex ministro don Natalio Rivas.

EXPEDIENTES AL JUZGADO

Madrid.—El alcalde ha enviado al Juzgado dos expedientes.

Uno de ellos se instruyó por haber sido sacrificado en el Matadero una ternera que estaba en malas condiciones.

El otro expediente se abrió para depurar responsabilidades por la desaparición de un pliego que afectaba al concurso para la provisión de un cargo en el Matadero.

MARQUINA, DIRECTOR ARTISTICO

Madrid. — El poeta y dramaturgo Eduardo Marquina ha sido nombrado director artístico del teatro Fontalba, que se inaugurará el día 17 del actual con la comedia en tres actos de don Jacinto Benavente, titulada "Virtud sospechosa".

EXPOSICION DE JUGUETES

Madrid.—El domingo se inaugurará en el Palacio de Cristal del Retiro la exposición de juguetes de construcción nacional, patrocinada por el ministro de Instrucción pública.

DESCUIDO QUE CUESTA CARO

Madrid.—En la Dirección general de Seguridad se ha presentado don Mónico Martínez, denunciando que esta tarde, á última hora, cobró en el Banco de España 15.200 pesetas, y que al ir desde la ventanilla de la Caja á las cajas particulares, donde iba á depositarlas, notó que le faltaban, ignorando si es que las perdió en un descuido que tuvo ó se las robaron.

BUQUES DE ARRIBADA

El Ferrol.—Continúa reinando un fuerte temporal en esta costa.

Por este motivo se han visto obligados á entrar de arribada en este puerto los vapores "Alvarez Sala", de la matrícula de Bilbao; el "Faustino Rodríguez" y el "San Pedro".

El primero se dirigía á Vigo, á Génova el otro y á Requejada el último.

EL "INFANTA ISABEL"

Cádiz.—Ha zarpado para Canarias, desde donde seguirá viaje á la República Argentina, el vapor correo "Infanta Isabel de Borbón", que conduce 1.200 pasajeros y carga general.

CHOQUE DE AUTOMOVILES

Toledo.—Cerca del pueblo de Valmojada chocaron un automóvil que efectúa el servicio de viajeros entre Madrid y Fuensalina y otro que hace el servicio entre Madrid y Venta Retamosa.

Este último vehículo quedó volcado en la cuneta.

El chofer Manuel Delgado y una viajera llamada Manuela Sanz resultaron heridos de gravedad.

El accidente ocurrió porque uno de los autos intentó adelantar al otro.

UN HOMBRE MUERTO POR ATROPELLO

Toledo.—En Fuente del Arzobispo un individuo llamado Dionisio Garrido, de treinta años de edad, fué atropellado por un carro cargado de pellejos de vino, sufriendo tan graves lesiones, que falleció á las pocas horas de ocurrir el accidente.

SUICIDIO DE UN JOVEN

Toledo.—Comunican de Nava Morcuende que el pastor Manuel Blázquez, de diecinueve años, puso fin á su vida, ahorcándose de un árbol con la misma faja que llevaba puesta.

EN EL INSTITUTO FRANCES

Madrid.—Se ha inaugurado con gran solemnidad, en el Instituto francés el curso académico 1924-25.

Asistieron los embajadores de Francia é Inglaterra y el subsecretario de Instrucción pública.

Luis Ruiz Zorrilla MÉDICO
ESPECIALISTA EN GARGANTA, NARIZ Y OIDOS
Consulta de 10 á 1 y de 3 ½ á 7.
Méndez Núñez, núm. 13.—Teléfono 6-32.

A LIMPIAR FONDOS

El Ferrol.—Ha llegado de Pasajes el crucero "Reina Victoria Eugenia".

Con objeto de limpiar fondos, entrará en el dique.

INSPECCION DE OBRAS

El Ferrol.—Ha llegado el general de Ingenieros don Antonio Roya, que tiene por misión inspeccionar las obras que se realizan en la plaza.

UN ATRACO SOSPECHOSO

Valladolid.—Una mujer llamada Basilisa Valledondo, domiciliada en Hondilla de Santa Teresa, ha manifestado que cuando se hallaba á la puerta de su casa, se presentaron dos individuos que iban envueltos en capas negras.

La preguntaron si su marido se hallaba en casa, y al contestar que no, la obligaron á que les entregase las llaves de un mueble en donde guardaba 500 pesetas, de las que se apoderaron los ladrones, dándose luego á la fuga.

La Policía realiza gestiones para averiguar si efectivamente se trata de un atraco ó de un embuste, pues la denunciante ha incurrido en algunas contradicciones.

ROBO EN UNA IGLESIA

Valladolid.—Durante la madrugada última se ha cometido un robo en la iglesia de San Esteban.

Los ladrones, que debieron de quedarse ocultos por la noche en la iglesia, descerrajaron el Sagrario, apoderándose de un copón y varias alhajas. También se apoderaron del dinero que había en los cepillos.

Para huir forzaron la puerta del templo.

AVION CON AVERIAS

Almería.—En la playa ha aterrizado por averías un avión francés procedente de Alicante, que se dirigía á Málaga.

El piloto resultó ileso.

VENTA DE UN ARTESONADO VALIOSO

Córdoba.—En el pueblo de Lucena se ha desmontado y vendido un artesonado de gran valor artístico y se trata de justificar la venta con la necesidad de realizar algunas obras en la residencia de los frailes.

El delegado gubernativo del partido ha dado las órdenes oportunas para evitar la salida del artesonado, que, en parte, había sido ya facturado. Se gestiona la adquisición, por el Estado, de dicha obra de arte.

RIÑA ENTRE GITANOS

Sevilla.—Entre grupos de gitanos que se dedican á la compra y venta de ganados, y que regresaban de la feria de Santiponce, promovieron violenta discusión sobre asuntos de la profesión. Al llegar al sitio conocido por Cruz Cartuja vinieron á las manos, entablándose batalla campal y resultando muerto de dos tiros y dos puñaladas Vicente Vargas, y herido gravísimo, Manuel Fernández Reyes. La Benemérita del puesto de Triana detuvo á los grupos, ingresando en la cárcel cuatro de los gitanos.

EL FERROCARRIL SANTANDER-CALATAYUD

Los representantes de las Diputaciones firman la escritura de concesión de derechos.

Madrid.—A las once y media de la mañana se ha celebrado en la notaría del señor Toral el acto de firmar la escritura de concesión de derechos por los representantes de las Diputaciones de Santander, Burgos, Soria y Zaragoza en favor de la Compañía inglesa que representa el ingeniero señor Solms, para que dicha Compañía sea quien realice las obras de construcción del ferrocarril Santander-Calatayud.

Esta cesión en favor de la Compañía citada se debió á un acuerdo adoptado en reunión celebrada por las Diputaciones de las distintas provincias interesadas en la construcción de dicho ferrocarril, para que de esta manera se centralicen los trabajos y se pueda dar á éstos el mayor impulso posible.

La escritura ha sido firmada por los señores siguientes:

En representación de Burgos, el presidente de la Diputación, don Tomás Alonso Armiño; en representación de Soria, el presidente de la Diputación, don Alfredo Gómez Robles; en representación de Santander, el presidente accidental de la Diputación, don Pablo Maruri; en representación de Zaragoza, el vicepresidente de la Diputación, don Patricio Borodí, y por parte de la Compañía constructora, su representante, señor Solms.

Una vez firmado el documento, todos los representantes de las Diputaciones interesadas se dirigieron á los centros telefónicos y telegráficos, para dar cuenta á sus respectivas provincias de que había sido firmada la escritura.

También comunicaron la noticia á los periodistas.

En la reunión de los representantes reinó el más franco optimismo, suponiendo que con la firma de la escritura se daba comienzo virtualmente á la construcción del importantísimo ferrocarril de Santander á Calatayud.

El señor Solms manifestó, en nombre de la Compañía, que ésta aceptaba íntegramente las conclusiones del escrito firmado y que con la mayor rapidez posible darán comienzo las obras.

Añadió que el depósito previo que marca la ley se hará tan pronto como se dicte la real orden aprobando la cesión y sea inscripta en el Registro de la Propiedad.

Todos los reunidos muestran su satisfacción, por creer fundadamente que pronto será un hecho la construcción del ferrocarril Santander-Burgos-Soria-Calatayud, que tan gran impulso de prosperidad y de riqueza dará á las regiones por donde atraviese.

De BARCELONA

FALLECIMIENTO DE UN CATEDRATICO

Barcelona.— Ha fallecido en la finca que su familia posee en Sitges, á consecuencia de un ataque cardiaco, el catedrático de Patología y Clínica Médica y decano de la Facultad de Medicina don Pedro Ferrer y Piera.

El doctor Ferrer y Piera tenía cincuenta y un años de edad y había sido nombrado decano de la facultad de Medicina el día 5 de enero el corriente año.

Después de embalsamado el cadáver fué colocado en la capilla ardiente que se dispuso en una de las salas de la Facultad de Medicina, por la cual han desfilado muchos catedráticos y alumnos, pues el finado era muy querido de todos.

El entierro, que se celebró esta mañana, á las diez y media, constituyó una imponente manifestación de duelo.

El señor Ferrer y Piera deja escritas numerosas y notables obras de Medicina.

SE LE DETIENE POR SEPARATISTA

Ha sido detenido el jefe de la estación de Bolnael en Gerona, Fernando Lama, que es un furibundo separatista.

El gobernador dijo que no se le había detenido primero porque se quiso esperar á comprobar todos los extremos una denuncia contra él que se recibió en Capitanía.

Se le desterrará á Teruel, multándole con 500 pesetas.

NOTAS PALATINAS

CUMPLIMENTANDO AL REY

Madrid.—El vocal del Directorio general Navarro, estuvo hoy en Palacio cumplimentando al Monarca.

ENTREGA DE UN SABLE DE HONOR

Una Comisión del regimiento del Rey, compuesta por el coronel y dos capitanes, á quienes acompañaba el general Saro, estuvo hoy en Palacio con objeto de entregarle un sable de honor al príncipe de Asturias, que, como es sabido, es alférez de dicho regimiento.

AUDIENCIA REGIA

El Rey recibió en audiencia al alcalde de Barcelona, barón de Viver, á don Manuel Raventós y á don Eduardo Butler.

También recibió en audiencia el Monarca al duque de Bivona y á la condesa de Romanones.

DE PASEO

Su Majestad la Reina doña Victoria Eugenia, acompañada de la duquesa de Santoña, estuvo hoy dando un paseo por la población.

EL EMBAJADOR DE ESPAÑA EN LONDRES

El señor Merry del Val, embajador de España en Londres, almorzó hoy en Palacio con don Alfonso.

De MARRUECOS

EL CORONEL CARRASCO A AFRICA

Madrid.—Por conducto fidedigno se sabe que el coronel González Carrasco, que actualmente se encuentra en Madrid realizando prácticas de aviación, ha sido destinado á Marruecos para mandar una columna en la zona occidental.

El coronel Carrasco, antes de su ascenso, mandó el grupo de Regulares de Larache, distinguiéndose en varios hechos de armas, por los cuales mereció ser ascendido.

AL MANDO DE UNA MEJALA

Madrid.—El teniente coronel Orgaz, que desempeñaba un cargo en la oficina de Marruecos de la Presidencia, ha sido destinado á Africa, encomendándosele el mando de la mejala de Tetuán.

El señor Orgaz saldrá mañana para su nuevo destino.

ENEMIGO DISPERSADO

Melilla.—La guarnición de la posición de Benítez dispersó con fuego de fusil á guardias enemigas situadas en aquellas inmediaciones.

A LAS ORDENES DEL ALTO COMISARIO

El Ferrol.—El coronel de Infantería don Enrique Periquet Fresquet, que mandaba el batallón de reserva de El Ferrol, ha sido destinado á las órdenes del alto comisario.

POSICIONES ABASTECIDAS

Melilla.—Una columna que partió de Dar Dríus llevó convoy á la posición de Isen Lasen, regresando sin novedad.

Otra columna convoyó también la posición de Afso, partiendo de Tistutin.

MOVIMIENTO DE COLUMNAS

Melilla.—De madrugada salió de Dar Quebdani una columna formada por batallones del Rey, Melilla y una compañía de Regulares de Melilla, llegando hasta Zara.

Otra que partió de Segangan estaba formada por el batallón de Wad Ras y dos secciones de caballería, llegando hasta Tauriat Amat.

Otra columna compuesta por los batallones de Burgos y Vergara reconoció la pista, llegando hasta Anvro.

Al mismo tiempo los ingenieros repararon el campamento de Nador, á donde regresaron sin novedad.

LOS HEROES DE SERUTA

Granada.—En la orden de la plaza de hoy se inserta el telegrama recibido del subsecretario de la Guerra transmitiendo otro del general Primo de Rivera, en que se califica de sublime la heroica defensa de la guarnición de la posición de Seruta, que estaba formada por soldados del regimiento de Córdoba, de guarnición en esta plaza.

OFRECIMIENTOS PARA LOS HOSPITALES DE LA CRUZ ROJA

Almería.—La presidenta y una Comisión de la Junta de Damas de la Cruz Roja han visitado al gobernador militar, para ofrecerle cooperar al sostenimiento del Hospital que va á habilitarse para la asistencia de enfermos y heridos procedentes de Africa.

Se proponen también las damas de la Cruz Roja dotar de ropas á los enfermos y heridos que en el Hospital reciban asistencia.

Angel Ruiz-Zorrilla
VIAS URINARIAS.—SECRETAS
CIRUGIA GENERAL
Consulta de 11 á 1 y de 5 á 6 tarde,
PLAZA VIEJA, 2

DEL EXTRANJERO

ANATOLE FRANCE, EMPEORA

París.—El estado de Anatole France inspira los mayores cuidados.

Como el insigne literato no puede ingerir alimentos de ninguna clase, se teme que sobrevenga un colapso, en cuyo caso la muerte sería inevitable.

Los médicos han perdido en absoluto las esperanzas y temen que se produzca un funesto desenlace de un momento á otro.

Monte de Piedad de Alfonso XIII
y Caja de Ahorros de Santander.

En la Sucursal (Hernán Cortés, número 6) se hacen exclusivamente:

Préstamos hipotecarios y cuentas de crédito con garantía de fincas; ídem de valores, sin limitación de cantidad.

Con garantía personal hasta 5.000 pesetas.

En la Central (Tantín, número 1) se hacen préstamos de ropas, alhajas y las operaciones del Retiro obrero obligatorio.

En la Caja de Ahorros, instalada en la Sucursal, se abona hasta mil pesetas mayor interés que las demás Cajas locales.

Los intereses son abonados semestralmente: en julio y en enero. Y anualmente destina el Consejo una cantidad para premios a los imponentes.

Horas de oficina: de NUEVE a UNA y por la tarde de TRES a CINCO.

M.E.C.D. 2017

NUESTRA INFORMACION DE LA PROVINCIA

Torrelavega

EL CURAR A LOS ENFERMOS ES EL CULTO PERSISTENTE DE ESTEBAN PEÑA

En el barrio del Cotero, que es uno de los más populosos de la ciudad, habita una señora que tiene á su hija enferma, bella muchacha de veinticinco años, á quien los médicos no han conseguido curar, á pesar de los esfuerzos realizados para ello. Con la fe perdida en la ciencia, recurrió ayer la buena señora á un curandero de gran fama, que tapa su destartalado cuerpo con una manta raída, por la que procesionalmente suben y bajan piojos, rubios y negros, poniendo espanto en el ánimo de cualquiera que se acerque á él desposeído de creer en su milagrería. Así que circuló por la ciudad la noticia de que en el Cotero había un hombre que curaba á toda clase de enfermos, aun de aquellos que los médicos tenían desahuciados ya, de todas partes llegaban, á pie y en carros, acariciando esperanzas de una pronta curación, jóvenes y viejos, para que les devolviera la salud perdida el mago de Pozazal.

El desfile de los atacados por la fiebre, que ponía en sus rostros engañosos hedores y relampagueos en sus ojos, nos llenó de pena. La presencia del que ofrecía curarlos, indignación y repugnancia. Y la supina ignorancia que se manifestaba en aquellas sencillas gentes que demandaban los auxilios del pordiosero, lástima.

Nos acercamos á un nutrido grupo de mujeres que comentaban los aciertos curativos de Esteban, y nuestro asombro no tuvo límites cuando las oímos decir que el curandero chupaba la sangre y el pus á los enfermos, á los cuales proporcionaba con este procedimiento una rápida mejoría. Quisimos convencernos de que todo lo que se nos había manifestado era verdad, y firmes en nuestro propósito, seguimos los pasos torpes del mendigo á todo lo largo del paseo de Joaquín Fernández Vallejo. Cerca de Tanos alcanzamos á ver un carro tirado por un burro que conducía una mujer enlutada. Sentado en el interior del vehículo iba un muchacho esquelético y detrás, renqueando, caminaba un hombre de aspecto repulsivo. Al llegar la comitiva al barrio de Las Nieves, se metió por una calleja que conduce á San Julero. En lo que algún tiempo fué "Pozona de Tanos" existe hoy un grupo de casas habitadas por algunas familias de posición humilde. En una de aquellas viviendas habita el enfermo del carro con su madre y algunos hermanos más. Al fin, pudimos dar alcance á nuestro perseguido y conversar con él. A la primera pregunta que le dirigimos, se mostró extrañado; pero al advertirle que le requeríamos para que curase á nuestro acompañante, contestó:

—¿Y quién ha dicho á ustedes que yo curo á los enfermos?

—Verá usted. En Torrelavega no se habla hoy de otra cosa más que de las curas maravillosas por usted llevadas á cabo, y como este joven (le señalamos al que nos acompañaba) tose mucho y cada día enflaquece más, á la vez que su cara palidece hasta tomar, como usted ve, los tonos amarillos de la cera, nos hemos apresurado á venir en su busca para que nos diga qué remedio cree el más eficaz contra la enfermedad que mina su existencia.

Levantó nuestro interlocutor la cabeza, que descansaba sobre el pecho, y mirando como un poseído al "presunto enfermo", nos dijo:

—Este tiene mucho más que eso, pues además de la fiebra matutina y de la pertinaz tos que le consume, encierra en su pecho una gran cantidad de pus, que es necesario extraerle urgentemente.

—Y bien, ¿quién, cómo y cuándo le va á extraer el pus?

—A mí me es imposible hacerlo hoy, porque voy á visitar á una enferma; pero mañana iré á donde ustedes me indiquen y le haré la operación indicada, prometiéndoles que no le quedará una gota de pus en el cuerpo.

Lo transcrito es rigurosamente exacto, y hemos procurado darlo á las cuartillas con la mayor crudeza posible con el fin de que desaparezca cuanto antes de Torrelavega este caso que basta por sí solo para avergonzarnos á todos los habitantes.

DE VIAJE

Ha regresado de Cayón, donde permaneció la temporada veraniega, nuestro estimado amigo don Eloy Cobo, acompañado de su familia.

—Ha salido para Madrid nuestro querido amigo don Alfredo Fernández y Velarde, con su señora é hijos.

NATALICIO

Ha dado á luz con toda felicidad una niña la señora doña Mercedes Obregón, esposa de don José Osero González é hija de nuestro particular amigo don Ramón Obregón Vargas.

NOTA NECROLOGICA

Ha dejado de existir, á los cinco meses de edad, el niño Isidro Santos Revuelta, víctima de rápida enfermedad. Enviamos á la familia doliente nuestro sentido pésame.

Rodrigo Espina Villota Abogado

Reanuda su consulta, de 9 á 1, en Torrelavega, plaza Mayor, 5, segundo.

Ampuero

DE LA ULTIMA FERIA DE GANADOS.

Cuando el año ha sido malo para el campesino, cuando la falta de lluvias ha determinado una situación tan anormal y mala para el labriego, como la presente, en que se ve escaso, mejor dicho, falto de reservas de boca para sus ganados durante la época de invierno, lo que mejor acusa ese estado, lo que más claramente nos dice cuál es la situación de las gentes del campo, es un mercado ganadero. Si el año ha sido bueno, si una malhadada y perpetua sequía no ha venido á turbar la perenne esperanza de estas gentes de la aldea, pronto se nota en las ferias: el ganado subirá, se pagará bien, será solicitado, habrá movimiento y todo marchará bien. Pero si, por el contrario, la mala suerte le depara una fuerte escasez de pastos y una falta casi absoluta de cebas y alimentos de invierno, entonces en las ferias se notará gran frialdad en las transacciones. Las pocas que se harán serán á precios inferiores y predominará la prevención que siente el labriego de hacer compras por el temor de no poder alimentar suficientemente á sus ganados.

Así, ni más ni menos, ha sucedido en nuestra última feria. Consecuencia de la falta de hierba y de pastos ha sido la poca animación observada en el mercado, donde parecía que existía un gran temor, una inusitada y extraordinaria prevención por "meterse en tratos".

Y no sólo se notaba esa frialdad en las vacas de recría, sino hasta en las de sacrificio, llamadas, con más ó menos propiedad, "de carne". Por eso han bajado algo del precio que han tenido.

Donde únicamente se vió que existía algún calor era en las parejas de bueyes. Había en la feria un grupo de chalanes de Castilla, de Villarcayo, que compraban á buen precio cuantas parejas hallaban á mano.

En cambio, los terneros, que hasta ahora se cotizaron bien altos, anduvieron un tanto depreciados en esta última feria, y no hay que decir que ello sea debido á una mayor abundancia de esta clase de animales.

Lo que sucede es que, como todo el ganado ha experimentado notable baja sobre la valorización señalada meses ha, esa baja no podía dejar de notarse también en las reses menores.

Unicamente las vacas buenas de leche, las de excelente calidad y precio, se mantienen firmes en sus precios altos.

Un frasco de

HIPOFOSFITOS SALUD

equivale a una semana de ejercicio al aire libre.

Nutre la sangre, vigoriza los nervios, fortalece los músculos y devuelve la salud y la vitalidad a los organismos débiles y degenerados.

Remedio eficaz para los neurasténicos y agotados.

Más de 30 años de éxito creciente.—Aprobado por la Real Academia de Medicina.

Rechace todo frasco que no lleve en la etiqueta exterior HIPOFOSFITOS SALUD en rojo.

LIMPIA POR SU PROPIA ACCION

LUX

NO HAY QUE FROTAR LOS TEJIDOS

Agente: E. Pérez del Molino.

San Vicente de la Barquera

UNION PATRIOTICA MONTAÑESA.

El próximo domingo, día 12 de octubre, se celebrará un mitin de la Unión Patriótica en San Vicente de la Barquera, en el cual tomarán parte algunos oradores de los pueblos del partido de San Vicente, otros del Comité provincial y un miembro de la Unión Patriótica de Madrid.

El mitin será á las cuatro de la tarde, con el fin de que los vecinos de los diferentes pueblos puedan aprovechar los trenes de la tarde

Astillero

LA FESTIVIDAD DEL ROSARIO

Con toda solemnidad se celebró en nuestra parroquia la fiesta religiosa del Santo Rosario.

La misa fué cantada por nuestro orfeón con acompañamiento de armonium, tocado por el conocido é inteligente pianista señor Soto, hermano del director del orfeón Astillero-Guarnizo, que tantos entusiasmos siente por nuestra masa coral, á cuyo perfeccionamiento dedica todos sus desvelos y todos sus cariños.

De la interpretación de la Misa, del maestro Witt, y del Avemaría, de Vitoria, hemos oído hacer grandes elogios.

Es visible el adelanto y el progreso del orfeón, por lo que merecen un elogio los cantantes que con tanto entusiasmo laboran en esta obra de cultura.

De la oración sagrada estuvo encargado nuestro digno párroco, don Valentín Palazuelos, quien pronunció un sermón magistral.

Después de la misa, nuestro orfeón cantó frente á la Casa Ayuntamiento y rodeado de innumerable público, tres obras que fueron ovacionadas calurosamente. A continuación se trasladó al domicilio social, donde los invitados fueron obsequiados con pastas y licores, reinando entre todos una franca y fraternal armonía.

De "La Coral", de Santander, nos honró con su asistencia un numeroso grupo de orfeonistas, entre ellos el director, señor Muñiz, su simpático hermano, el excelente barítono solista, y un precioso ramillete de encantadoras señoritas que, con su graciosa simpatía, vinieron á alegrar el modesto ágape. También nos vimos honradísimos con la asistencia del presidente del orfeón de Camargo, señor Molino, y de su inteligente director, don Arcio Olivares, así como bastantes orfeonistas de tan simpática agrupación musical, á quienes nunca sabremos agradecer bastante su cariñosa atención y á la que estamos dispuestos á corresponder en todo momento, dentro de nuestra modesta insignificancia.

Los amables coralistas santanderinos, deferentes á nuestro ruego, cantaron algunos trozos de sus obras, entre ellos la jota de "La Dolores", que arrancó tempestades de aplausos, y el solo de "La Hebrea", cantado por el señor Muñiz, que nos tuvo pendientes de su canto, oído con religioso silencio y que fué premiado con una prolongada ovación.

Como final de fiesta, unidos santanderinos y astillerenses, cantaron, bajo la dirección de nuestro querido director, señor Soto, "L'Ampurdá", resonando al terminar una ovación ensordecedora y dándose entusiastas vivas á La Coral, al orfeón de Guarnizo, al de Astillero-Guarnizo, á los directores de las tres masas corales y á la Montaña, vivas que fueron varias veces repetidos. En resumen, un rato agradabilísimo, en el que se puso de manifiesto una fraternal compenetración entre estos humildes hijos del trabajo, que dentro del puro ambiente del arte y de la cultura, aspiran á la realización de un gran ideal regional y nacional.

Nuestros visitantes fueron despedidos con efusivas muestras de cariño y con grandes aplausos por todos nuestros orfeonistas y los simpáticos coralistas santanderinos correspondían á tales muestras de afecto con vítores á nuestro orfeón y al pueblo de Astillero.

Nosotros hacemos votos fervientes por que estos actos tan simpáticos se repitan con frecuencia.

LOP.

Astillero 6—X—1924.

El chocolate ANGELES

ejerce una poderosa acción estimulante. Está elaborado con los mejores cacaos; es de exquisito gusto y delicioso aroma.

Depósito en Santander; D. ANTONIO TAZÓN, Almacén de Ultramarinos.

Sanatorio Peñacastillo

Lunes, miércoles y viernes, á las tres de la tarde, los enfermos pobres, de diabetes serán tratados gratis con inyecciones de Insulina LEO, que el laboratorio "Danes Leo" ha puesto á disposición del doctor Morales.

Los análisis se hacen gratis.

De venta en la Farmacia de Zorrilla, Correo, 6, y principales de Santander.

El remedio casero ideal de invierno son los PELLETS Mackenzy. Ningún resfriado resiste á un tratamiento de PELLETS. Este maravilloso medicamento cura los resfriados en 24 horas. La fama mundial que ha conquistado es su mejor garantía. Ptas. 2 caja, en farmacias.

Hotel DUÑAITURRIA-Madrid

Plaza del Angel.—Teléfono 29-49-M.

PENSION DESDE 10 PESETAS

Santoña

DISTRIBUCION DE PREMIOS Y APERTURA DE CURSO EN LA ESCUELA DE ARTES Y OFICIOS

Si el hombre, propiamente hablando, no es acreedor á recompensas, pues nunca cumple sus deberes de una manera irreprensible, hay que admitir, y negarlo sería ir contra los más elementales principios de la lógica, que aquel que trata de ser útil á la familia, á la sociedad y á la patria, está en el caso de poder invocar derechos que nadie puede discutirle.

Quien se desvela, quien se sacrifica, quien pone sus amores en el estudio, medio único y precioso de dignificarse á sí mismo y dignificar la sociedad en que vivimos y que buena falta tiene de ello; quien renunciando generosamente á entretenimientos pasajeros de los que nada práctico puede esperarse; quien, después de la diaria tarea en el taller donde consumió buena parte de sus energías, se siente con fuerzas suficientes para continuar trabajando en busca del pan intelectual, alimento redentor que todos debiéramos adoptar para mejor vivir esta vida azarosa, llena de obstáculos, rebosante de miserias; quien renuncia al recreo diario que otros disfrutan para combatir la ignorancia, maldito insecto que todo lo invade; éste tiene derecho indiscutible sobre todos los que más cómodamente van dejando pasar los días y á él estamos obligados á testimoniar admiración.

Es en la escuela donde el hombre empieza á serlo, y quien se aleje de ella, despreciando sus sublimes ensoñanzas, nunca podrá ser útil á la patria que le vió nacer.

Pena hondísima nos ha causado esta mañana la deserción de autoridades y pueblo en el solemne acto de distribución de premios á los alumnos más aplicados en la escuela de Artes y Oficios, en el curso de 1923-24 y apertura del nuevo.

Cuando recibimos la atenta invitación que nos pasó el director de la Escuela, don Claudio Villar, pensamos que el acto sería presenciado por un público tan numeroso como merecía la índole del asunto. No ha sido así, y, acostumbrados á la indiferencia de las gentes, precisamente cuando de cosas grandes se trata, quedamos resignados y profundamente heridos por la falta cometida por nuestros convecinos.

El Claustro de Profesores de este centro de extensión cultural ha cometido una imperdonable falta, puesto que en lugar de anunciar el acto que se celebró, debió decir á todos los vientos que lo que se preparaba era un partido de fútbol ó una novillada al aire libre, y entonces, hasta de las siete villas hubiera acudido gente.

Como la enfermedad que padecemos no tiene cura, ya saben los dignos profesores lo que deben hacer otro año.

Aparte de los señores alcalde, señor Arrabal, que presidió el repetido acto; del concejal don Carlos Pereda, que formó parte de la mesa presidencial; del teniente de alcalde señor Silva, y señores don Claudio Villar, director, y don Leoncio Alonso, don Silvano Fernández y don Isaac Millán, profesores, á quienes acompañaban los señores Collado, González, Rubayo y Fernández (don Enrique), sólo vimos, y en esto está el motivo de nuestro dolor, al dignísimo señor coronel del regimiento de Artillería, que aparecía á la derecha de nuestra primera autoridad local.

El secretario de la escuela, señor Millán dió lectura á la Memoria cuyos elocuentes datos demuestran la buena marcha del establecimiento y los resultados magníficos de la labor que con tanto celo y constancia viene desplegando el Claustro.

Seguidamente, el director, señor Villar, leyó un notable discurso poniendo de relieve la importancia de estos establecimientos y el gran caudal de conocimientos que aportan á los que, interesándose por el saber, acuden á ellos con la asiduidad que lo hacen los alumnos de esta Escuela.

Acto seguido se procedió á la distribución de premios por este orden:

Segundo curso.— Primer premio, don Simón Belso, diploma y 40 pesetas.

Segundo premio, don Moisés Antolín, diploma y 25 pesetas.

Tercer premio, don Juan López, diploma y 20 pesetas.

Primer curso.— Primer premio, don Luciano Binrun, diploma y 40 pesetas.

Segundo premio, don José Cuesta, diploma y 25 pesetas.

Tercer premio, don Aurelio Rueda, diploma y 25 pesetas.

Además se ha concedido diploma de honor á varios alumnos que han obtenido nota de sobresaliente en más de una asignatura, lamentando que la cantidad fijada para premios no haya alcanzado á todos los que realmente lo merecían.

Esta ceremonia, á la que asistieron las ilustradas profesoras señorita Inés Crespo, directora de la graduada, señorita Angeles Ortiz, auxiliar, y señoras doña María García, doña Cesárea Guijarro y doña Teresa Ibarra, terminó mediante breves frases del alcalde, señor Arrabal, alentando á los alumnos á continuar por el derrotero trazado y adelantando el propósito del Ayuntamiento de dotar á la escuela de cuanto precise para el debido desempeño de la alta misión que la está confiada.

La Banda del regimiento Andalucía amenizó el acto, interpretando escogidas piezas de su selecto repertorio.

Los asistentes fueron atentamente obsequiados por el Claustro con pastas y licores, siendo la una y cuarto cuando abandonábamos las escuelas nacionales.

ACCIDENTE QUE PUDO TENER FUNESTAS CONSECUENCIAS

Cuando mayor era la concurrencia, al mediodía de hoy, en el bar "El Buisero", propiedad de nuestro buen amigo don Moisés López, hizo explosión la magnífica cafetera á vapor que tiene instalada en la cocina, inmediata al mostrador.

El ruido producido por la explosión fué enorme, resultando la máquina con grandes desperfectos, rotos varios cristales, copas y botellas, y hasta en el trozo de pared ocupado por dicho aparato se observan destrozos.

Unos minutos antes del percance había penetrado el señor López en la cocina, así como sus dependientes, quienes salieron al momento, después de ver que la cafetera funcionaba normalmente.

De haber retrasado la salida un poco, es seguro que habrían sido víctimas de la explosión.

Celebramos la buena suerte, y mucho cuidado con las maquinitas.

FOOT-BALL

Monte Sport, de Santander, y Unión Santoñesa contendieron el pasado domingo en el campo de Las Huertas, en el que cada día que pasa se dejan ver importantes mejoras que dentro de poco le pondrán entre los primeros lugares para este deporte.

Fué partido que no dejó notar nada de particular, como no sea el grado de superioridad de nuestros jugadores, quienes llevaron al marcador cuatro goles. Los santanderinos apuntaron dos.

Terminado el encuentro, que presenció numeroso público, á pesar de lo desagradable de la tarde, los jóvenes del Monte Sport, que no nacieron solamente para zarandear el "pelotón", marcharon á la Sociedad Juventud Santoñesa, donde había comenzado animado baile; pero viéronse sorprendidos desagradablemente ante la prohibición de entrada con que se les *obsequió*.

La Directiva de Unión Santoñesa ha oficiado á la Juventud Santoñesa poniendo de manifiesto el desagrado con que ha visto la desfavorable acogida dispensada en aquella casa á los forasteros, quienes en todas partes, y con sólo el título de tales, hallan abiertas todas las puertas.

Por nuestra parte, no podemos explicarnos la falta de cortesía cometida con los simpáticos equipiers, a quienes rogamos muy de veras la disculpen y piensen que en ninguna otra ocasión se repetirá el caso, sin precedentes en este pueblo, cortés en todo momento con cuantos le visitan.

Para el próximo domingo ya tiene la afición la correspondiente "tanda", y ello está en que Unión de Baracaldo, equipo de bien demostradas fuerzas, vendrá á luchar con la gente de Unión Santoñesa.

Y no terminará aquí lo que prepara el infatigable presidente, señor Barredo, quien viene haciendo trabajos para poder ofrecer en esta villa algo que jamás se ha visto.

Nuestra discreción nos obliga á no decir más.

A BURDEOS

Para esta población francesa, y acompañada de su respetable madre, doña Marina Ortega Elguero, salió esta mañana la señorita Marina Albo, quien se educa en uno de los más acreditados colegios de dicha ciudad.

DIOS SE LO PAGUE

Hoy, primer día de trabajo después de implantado el horario normal, ha tenido lástima de los pobres trabajadores la Empresa de la luz, y á las cinco y media de la tarde vino el flúido.

A SU PUESTO

Terminada la corta licencia que ha disfrutado, ha regresado el dignísimo juez de primera instancia é instrucción de este partido, don Angel Díez de la Lastra.

Laredo

BENEFICIANDO A "LA PESQUERA".

La distinguida señora doña María Bernales sigue favoreciendo con su generosidad y filantropía á los vecinos del barrio de "La Pesquera", sin reparar en si sus sacrificios han de ser ó no agradecidos por sus convecinos.

A la erección del bonito templo, levantado en lo más céntrico del barrio, á sus expensas, de cuya inauguración, bajo la advocación de San Pablo, dimos cuenta oportunamente, ha seguido la dotación del mismo con un capellán de servicio permanente, que atenderá á la educación religiosa y social de todos los habitantes de tan importante barrio, para los cuales han desaparecido los inconvenientes con que luchaban, sobre todo durante el rigor del invierno, para trasladarse á la villa.

La elección de capellán no ha podido ser más acertada: don Gregorio Rebollo Arnáiz, sacerdote virtuoso, humilde y culto y hombre á quien sus años le han dotado de sana experiencia, ha comenzado á ejercer su noble ministerio, transformando en pocos días los modales y costumbres de todos los menores, con la natural satisfacción de sus respectivos padres, labradores todos, que por razón de sus ocupaciones los tenían en lamentable abandono corporal y moral, tanto, que los había de 15 y 16 años que no sabían persignarse.

En menos de un mes ha logrado poner en condiciones de recibir comunión á un numeroso grupo de adolescentes de ambos sexos; y ayer, fecha de la inauguración de la valiosa efigie de la Virgen de Belén, donación también de la bondadosa doña María Bernales, que así quiere perpetuar la memoria de su querida y finada hermana, como con la artística imagen de San Pablo quiso conmemorar el nombre de su buen padre, fallecido hace ya bastantes años, tuvo lugar aquel acto, que revistió verdadera solemnidad.

En la plática que después de la misa dirigió á los niños el buen pastor señor Rebollo, mostró éste sus excelentes dotes evangelizadoras y el acierto para conmover á la concurrencia que le escuchaba.

Los chicos entonaron sentidas canciones sagradas, bajo la dirección de don Niceto Begoña, organista de esta parroquia, que, como siempre, se prestó solícito á educar á los niños en estos ejercicios musicales.

Terminada la función religiosa, pasaron todos los niños y niñas al chalet de doña María Bernales, sirviéndoseles un aromático chocolate, pastas y dulces de varias clases, que la gente menuda saboreó alegremente. Este desayuno fuéles servido por la propia doña María y por su inseparable familiar, la bella señorita Pilarín Portero. Por la tarde se repitió la suerte, brindándoles en la misma casa una suculenta merienda, con la que acabaron de relamerse de gozo los niños pesqueranos, que, además, recibieron una peseta por barba.

En homenaje á la esplendidez y á la labor educativa de tan distinguida y simpática señora, no se nos ocurre pensar otra cosa que hay quien es y merece ser rica en proporción á la abundancia de sentimientos de amor y caridad que lleva en su corazón.

PROTESTA SENTIDA

El pleno de este Ayuntamiento celebró ayer sesión extraordinaria para protestar de la asombrosa disposición dictada recientemente y á los pocos días de haberse provisto la vacante de la Ayudantía de Marina de este puerto, disposición por la cual viene á anularse el nombramiento hecho, dejándose de nuevo vacante el cargo de ayudante de Marina de este antiguo puerto y desamparado á este Trozo marítimo, el más importante después del de la capital, pues cuenta actualmente con 902 inscriptos y con 170 embarcaciones, sin contar los 200 afiliados al Cabildo de Colindres y las 40 embarcaciones colindresas, más lo que supone la vigilancia en aguas del Asón, por la pesca del salmón.

La Corporación municipal, el Cabildo de mareantes, las demás entidades locales y los contribuyentes, que constituyen la fuerza productora de este Municipio, se aprestan á dirigirse á los Poderes públicos para ponerles de manifiesto la situación desairada y humillante en que se deja á este Cabildo, condenándole, á pesar de su recia personalidad y del legítimo derecho que le da la cuantiosa suma de intereses y de brazos puestos en el mar, á tener que peregrinar saliendo de casa, con el consiguiente abandono de sus intereses, para despachar sus asuntos oficiales en casa ajena.

Esta inesperada realidad viene á trocar su satisfacción de ayer en amargura y á hinchar las medidas de su indignación y despecho cuando vieron los pescadores que el ayudante de Marina nombrado, después de haber tomado posesión de su cargo, recogía sus muebles y pasaba á cubrir la vacante de la Ayudantía de Santoña, dejándose desierta otra vez más la de Laredo.

Si el remedio á los apuntados males y trastornos fué el motivo que indujo á los Poderes públicos á proveer la Ayudantía del puerto de Laredo, ¿por qué se anula y borra tan acertada disposición, que, á la vez, venía á alejar antagonismos, rencores y discordias existentes entre ambos puertos, y cuyos orígenes tal vez empezaron á tomar cuerpo en semejantes supeditaciones de puerto á puerto, tal como la sufrida por Laredo anteriormente y que ahora se hace resurgir?

Queremos aferrarnos á la idea de que el mal ó agravio que acaba de inferirse á Laredo es momentáneo y pasajero. De otra manera, habría de entibiarse la fe que sentimos en la rectitud de conciencia de los que se impusieron la difícil cruzada de librarnos de influencias ocultas y pasadas.

Prometemos seguir dando cuenta de lo que, en definitiva, acontezca en este asunto.

EL CORRESPONSAL

M.E.C.D. 2017

Leyendo la Prensa extranjera

EL PETROLEO SINTETICO

París, 6.— En presencia de Mr. Fortant, ingeniero jefe de la Aeronáutica, se ha hecho experiencias, por primera vez, del petróleo sintético fabricado particularmente del gas obtenido con el agua. Un motor fijo ha funcionado perfectamente y con gran regularidad. En seguida se utilizó para las prácticas el primer automóvil que se presentó. Se le vació el depósito de esencia y fué ésta reemplazada por el carburante sintético. Fué el coche puesto en marcha fácilmente y el motor funcionó sin alteraciones. Los ingenieros manifestaron que la esencia sintética produce cien calorías más que la esencia corriente. Para fabricarla, sólo hace falta cok de lignito, es decir un residuo sin valor, y agua. Se puede también utilizar, para obtener el mismo resultado, la turba, el cisco de carbón vegetal y los residuos de madera.

Se sabe que en Francia, y principalmente en las Bocas del Ródano, en el Sars y en las Landas, hay importantes yacimientos de lignito. Los de turba son aún más numerosos. Con el nuevo procedimiento, estos combustibles inferiores pueden ser transformados muy económicamente en petróleo. Instalando las fábricas en las mismas minas, el precio de producción de este petróleo, según los ingenieros, no pasará de 75 céntimos de franco el litro.

OTRA VICTIMA DE LA AVIACION

Nueva York, 5.— El gran concurso de aviación de los Estados Unidos, que comenzó el 27 de septiembre, terminó anteayer en Dayton, para obtener la copa Pulitzer, trofeo anual de la carrera de velocidad de doscientos kilómetros.

Esta prueba es en realidad la réplica á los concursos franceses de aviación, dotados con las copas de Gordon Bennett, Deutsch de la Meurthe y comodoro Beaumont.

Tres aviadores, los tres americanos, se han disputado la copa Pulitzer: el capitán Burt Skeel, los tenientes W. H. Broockley y Harry Mills, los tres pertenecientes á la aviación militar de los Estados Unidos. Skeel y Broockley pilotaban dos aviones de carrera Curtiss, pertenecientes al servicio técnico del ejército, y el tercero iba á bordo de un monoplano Verville Sperry.

En el concurso ocurrió un accidente que presenciaron, aterrados, 40.000 espectadores. Las alas del avión del capitán Skeel se rompieron en los aires, á unos 60 metros de altura, y el aparato cayó como una masa. De entre sus restos fué sacado el cadáver del infortunado oficial aviador.

EL PROTOCOLO DE ARBITRAJE

Londres, 6.— Una declaración importante acerca de la adopción del protocolo de arbitraje por la Asamblea de la Sociedad de las Naciones, acaba de hacer el presidente Coolidge en Washington, en un discurso que ha pronunciado.

—América— dijo el presidente— está obligada á mantener á toda costa su independencia. En estas palabras me refiero al privilegio de reservarnos la decisión que nos parezca conveniente. No tenemos, de ningún modo, el propósito de dejar á otra potencia, ó á un grupo de potencias, el trabajo de dictarnos nuestra conducta. Reconocemos, sin embargo, que formamos parte de la gran fraternidad de los pueblos y yo me inclino en favor del convenio que confirma la política americana para evitar la guerra.

"En cuanto á lo que hay de financiero en el plan Dawes, con el fin de ayudar al renacimiento económico de Europa, esta cuestión se relaciona con los intereses particulares de los Estados Unidos y de Europa.

LOS ARMAMENTOS

Londres, 6.— Según un despacho de Washington, se dice en la Casa Blanca que los Estados Unidos estarán representados en la Conferencia para la limitación de los armamentos, que se celebrará en junio próximo, una vez que la invitación no implica ningún compromiso previo.

UN CASO DE LETARGIA

Lyón, 6.—Se comenta en la región el curioso caso de letargia de un joven á quien se creía muerto y que salió de su letargo en el momento en que se le iba á meter en el ataúd.

Pablo Pichat, de veinte años, de Chatonnay, Isere, ingresó en un hospital para que le hiciesen una operación en la garganta. Efectuada la operación quirúrgica, el joven perdió el conocimiento y fué imposible hacerle volver en sí.

Presentaba todos los síntomas de la muerte y nada indicaba, según parece, que se hallase sumido en un sueño letárgico. El cuerpo fué colocado sobre unas parihuelas y transportado á la capilla del hospital, para que se le velase.

El padre del joven Pichat fué á rendir un piadoso tributo á su hijo. De pronto vió que el joven abría los ojos. A toda prisa fué llevado el joven á su lecho. Vuelto á la vida, y habiendo recobrado la salud, Pablo Pichat salió ayer del hospital.

COMO SE FUGAN LOS FRESCOS

París, 6.— En la prisión central de Poissy hubo ayer una evasión. El detenido Fourmy, que cumplía una pena de nueve años de prisión, había conquistado la confianza de los administradores, que le empleaban en diversos trabajos de limpieza.

Aprovechando un momento en que el alto personal de la prisión estaba conferenciando, Fourmy penetró en la habitación del vigilante jefe, se puso un uniforme de éste y saltando por la ventana, que no tiene barrotes, se encontró libre en la calle y huyó, sin que se sepa á donde.

¡LO QUE SOBRA ES QUE BEBER!

Lyón, 6.— Gracias á las lluvias recientes, que han favorecido á la uva, la vendimia en las riberas del Saona, entre Lyón y Macon, ha dado resultados inesperados. Los vinos, rojos y blancos, son tan abundantes, que los viticultores se encuentran con dificultades para almacenarlos. Mucho vino se ha vendido al salir de la cuba ó del lagar á precios excesivamente bajos, que oscilan entre 40 y 45 francos el hectólitro.

El precio de los toneles, por otra parte, se ha elevado á enorme altura. Un tonel nuevo de 216 litros cuesta 150 francos en la tonelería. Las pipas usadas de 216 litros valen 100 francos.

Se improvisa el envase con cubas viejas y con recipientes de ocasión.

BANCO MERCANTIL
SANTANDER

Sucursales: Alar del Rey, Astillero, Astorga, Cabezón de la Sal, La Bañeza, Laredo, León, Llanes, Ponferrada, Potes, Ramales, Reinosa, Salamanca, Santoña y Torrelavega.

Capital..... 15.000.000 de ptas.
Desembolsado..... 7.500.000 —
Fondo de reserva... 10.250.000 —

Caja de Ahorros (A LA VISTA 3 por 100, CON LIQUIDACIONES SEMESTRALES DE INTERESES.

Cuentas corrientes y de depósito, con intereses de 2, 2 y medio, 3 y 3 y medio.

Créditos en cuenta corriente sobre valores y personales.

Giros, cartas de crédito, descuentos y negociación de letras documentarias ó simples, aceptaciones, domiciliaciones, préstamos sobre mercaderías en depósito, tránsito, etc.; negociación de monedas extranjeras, seguros de cambio de las mismas, cuentas corrientes en ellas, etc.; cupones, amortizaciones y conversiones.

Operaciones en todas las Bolsas. Depósitos de Valores libres de derechos de custodia. Caja de seguridad para particulares.

Dirección telegráfica y telefónica: MERCANTIL.

ELIXIR ESTOMACAL de SAIZ DE CARLOS (STOMALIX)

Lo recetan los médicos de las cinco partes del mundo porque quita el dolor de estómago, las acedías, la dispepsia, los vómitos, las diarreas en niños y adultos que, a veces, alternan con estreñimiento, la dilatación y úlcera del estómago, siendo utilísimo su uso para todas las molestias del

ESTÓMAGO é INTESTINOS

VENTA: Serrano, 30, farmacia, MADRID y principales del mundo.

Bolsa Municipal del Trabajo.

Se ofrecen á la disposición de los patronos: una señora de compañía, bordadora; otra ídem ó para educar niños; un administrador de fincas ó cobrador, con garantía metálica ó personal; un maquinista; dos aprendices de carpintero; un dependiente de bebidas; un ayuda de cámara ó camarero; un guardián; un portero; un "botones"; un chico, para oficina; un almacenero; un peón; un pianista, y un dependiente de comercio.

Han sido colocados: Un escribiente; un chico, de comercio; un almacenero; un ajustador; dos peones; dos chicos, de oficina, y dos aprendices de hojalatero.

ROYALTY
GRAN HOTEL — CAFE — RESTAURANT de JULIAN GUTIERREZ
Máquina americana "Omega" para la producción del Café Express.—Mariscos variados.—Servicio elegante y moderno para bodas, banquetes, etc.
Plato del día: Callos á la Española.

BOLSAS DE MADRID

	Día 6	Día 7
Interior F.	70 00	70 10
» E.	69 95	70 05
» D.	70 00	70 20
» C.	70 20	70 30
» B.	70 20	70 25
» A.	70 20	70 30
» G H.	70 30	70 25
Exterior (partida).	95 75	85 00
Amortizable 1920 F.	00 55	00 00
» » E.	45 50	00 00
» » D.	95 60	96 00
» » C.	95 70	96 00
» » B.	95 50	96 00
» » A.	95 70	96 00
» 1917.	95 40	95 5
Tesoros Enero.	100 25	100 30
» Febrero.	101 60	101 75
» Abril.	101 70	101 70
CÉDULAS		
Banco Hipotecario 4 %.	88 [illegible]0	88 75
» » 5 %.	99 [illegible]5	99 50
» » 6 %.	109 25	109 25
ACCIONES		
Banco de España.	569 00	570 00
» Hispano Americano.	000 00	000 00
» Español de Crédito.	160 00	160 00
» » del Río de la Plata.	57 00	58 00
» Central.	000 00	107 00
Tabacos.	240 00	238 00
Azucareras (preferentes).	000 00	103 85
» (ordinarias).	00 00	46 00
Nortes.	332 50	000 00
Alicantes.	329 00	327 00
OBLIGACIONES		
Azucareras, sin estampillar.	77 25	77 25
Minas del Riff.	00 00	000 00
Alicante, 1.ª	290 25	290 75
Norte, 1.ª	64 50	00 00
Asturias, 1.ª	00 00	00 00
Norte 6 %.	102 50	000 00
Ríotinto 6 %.	000 00	102 00
Asturiana de Minas.	000 00	000 00
Tánger á Fez.	96 00	96 00
Hidroeléctrica Española 6 %.	00 98	96 75
Cédulas Argentinas.	2 00	2 74
Francos (París).	39 75	39 35
Libras.	33 56	33 44
Dollars.	00 40	00 00
Marcos.	00 00	00 00
Liras.	32 70	32 50
Francos suizos.	000 00	000 00
» belgas.	36 30	00 00

Información del Banco de Santander.

DE BILBAO

	Día 7
ACCIONES	
Banco de Bilbao.	»
Banco de Vizcaya.	»
Crédito de la Unión Minera.	518 fin
F.-C. de Santander á Bilbao.	»
F.-C. de la Robla.	»
Electra de Viesgo.	»
Hidroeléctrica Ibérica.	»
Minas del Riff.	»
Cantábrica de Navegación.	»
Marítima del Nervión.	»
Marítima Unión.	»
Naviera Sota y Aznar.	»
Vasco Cantábrica de Navegación	»
Altos Hornos de Vizcaya.	»
Compañía Basconia.	»
Duro Felguera.	»
Papelera Española.	»
Unión Resinera Española.	265
Unión Española de Explosivos.	»
OBLIGACIONES	
F.-C. Santander á Bilbao, 4 %.	»
Id. id. , 5 %.	»
Electra de Viesgo, 5 %.	»
Id. , 6 %.	»
Hidroeléctrica Ibérica, 5 %.	»
Id. , 6 %.	»
Hidroeléctrica Española, 5 %.	»
Id. , 6 %.	»
Hispano Americana de Electricidad.	»
Altos Hornos de Vizcaya, 5 %.	»
Id. , 6 %.	102
Unión Resinera Española.	»

Información del Banco de Santander.

COTIZACION LOCAL

FONDOS PUBLICOS

Deuda perpetua 4 por 100, interior, 17.000 pesetas, á 70.

Amortizable, 5 por 100, emisión de 1917, 5.000 pesetas, á 95,65.

Obligaciones del Tesoro, 15 de abril, 5 por 100, 100.000 pesetas, á 101,85.

Idem, ídem, 4 enero, 5 por 100, pesetas 20.000, á 100,20.

Cédulas del Banco Hipotecario de España, 5 por 100, 100.000 pesetas, á 99,75.

OBLIGACIONES

Ferrocarriles Norte: Asturias, Galicia y León, nacionalizadas, primera hipoteca, 3 por 100, 27.500 pesetas, á 63,30 y 63,70.

Idem Madrid, Zaragoza y Alicante, A, 5 por 100, 6.000 pesetas, á 91,35.

Idem ídem ídem, E, 4 y medio por 100, 37.000 pesetas, á 87,75.

Idem Santander á Bilbao, emisión 1913, 5 por 100, 5.500 pesetas, á 85,25.

Idem Andaluces, 3 por 100, primera hipoteca, 50.000 pesetas, á 56,65.

S. A. Eléctrica Madrileña, 6 por 100, 45.500 pesetas, á 101,15.

Santander, 7 de octubre de 1924. —El adjunto de turno, FRANCISCO GOMEZ PALAZUELOS.

Junta de las Obras del Puerto

El día 6 del mes actual se reunió en sesión ordinaria la Comisión permanente de la Junta de las Obras del Puerto, bajo la presidencia de don Modesto Piñeiro, resolviendo asuntos de orden interior y acordando:

Quedar enterados de la real orden autorizando la adquisición, hasta 55.000 pesetas, de carbón mineral para el tren de dragado.

Pasar á la Dirección facultativa, para su cumplimiento, la real orden disponiendo que se formule el pliego de condiciones para la subasta de las obras de la concesión otorgada á la Sociedad "Le Port de Maliaño".

Tramitar con informe favorable el presupuesto para la reparación de la draga "Cantabria".

Remitir á informe del señor ingeniero director la instancia de don Tomás Martínez, para construir un puente de diez metros en el río Cubas.

Trasladar como propio á la Superioridad el informe emitido por la Dirección facultativa acerca de la instancia elevada por la Compañía general de Carbones solicitando la rebaja del canon que satisface por su depósito flotante.

Adjudicar, como á mejor postor, á don José Cobo, el material de hierro y madera inútil para estas obras.

Aprobar las cuentas del mes de agosto.

Proceder á la adquisición de los aparatos de vía férrea autorizada por la Jefatura de Obras públicas de la provincia.

PARA NUEVA YORK
El vapor CABO ORTEGAL, de Ibarra y Compañía, llegará á este puerto el 9 de octubre, salvo contingencia, y admitirá carga para NUEVA YORK á precios económicos.
ENRIQUE PLASENCIA, Paseo de Pereda, 13.

MARITIMAS

LA CRISIS PESQUERA

Las clases pescadoras montañesas atraviesan una grave crisis.

Desde hace algún tiempo apenas si sale pescado en estas costas, y únicamente las vaporas que se alejan logran embarcar pequeñas partidas de pesca.

La escasez de ésta es tan grande, que el millar de sardinas ha llegado á valer hasta cien pesetas, precio nunca superado.

En esta época, todos los años abundan ya las especies de chicharro y paparda, que resuelven en parte la situación precaria de los pescadores por la falta de otras clases de pescado mejor; pero este año hasta estas especies escasean bastante.

Y lo más grave de este conflicto es que la falta de pesca alcanza á toda la costa del Cantábrico, creando á tan importante industria una situación un poco crítica.

LA PERDIDA DEL "MILAGROS AGUSTINA"

El propietario del vapor "Milagros Agustina" ha solicitado permiso de la Comandancia de Marina para recoger los restos de dicho buque, que embarrancó el pasado sábado en Punta Rabiosa y cuyo salvamento no ha sido posible realizar.

AVERIA REPARADA

Según comunica el comandante de Marina de Bilbao á esta Comandancia, ha quedado instalada nuevamente la boya luminosa de la entrada de aquel puerto.

EL "REINA VICTORIA EUGENIA"

El lunes salió de Buenos Aires para España el trasatlántico "Reina Victoria Eugenia".

El pasaje de Santander transbordará en Cádiz al "San Carlos".

CON CARBON

Con un importante cargamento de carbón para la industria siderúrgica montañesa, se espera, procedente de Newcastle, el vapor "Blackhil".

MANDO DE BUQUE

Del mando del vapor "Ramón R." se ha encargado el capitán don Juan Martín.

MOVIMIENTO DE BUQUES MERCANTES.

De Bilbao llegó, con cargamento de bacalao y raba, el vapor noruego "Segovia", quedando despachado para Coruña.

Con carga general llegó de Gijón el vapor alemán "Andrómeda", siendo despachado para Pasajes.

De Gijón llegó, con cargamento de carbón, el vapor "María".

Para Pasajes salió, con carga general, el vapor "Lola".

Con carga general salió para Bilbao el vapor "Mar del Norte".

La glosopeda.

Habiéndose declarado la fiebre áftosa ó glosopeda en los Ayuntamientos de Villacarriedo, Selaya, Santa María de Cayón y otros de la provincia, enfermedad infecto-contagiosa de gran poder difusivo, el Gobierno civil recuerda á todos los alcaldes é inspectores de Higiene y Sanidad pecuarias el cumplimiento riguroso de las siguientes disposiciones de la ley de Epizootias:

"Todo ganadero ó dueño de animales par llevarlos á cualquier feria ó mercado, deberá proveerse de la oportuna guía, expedida en la forma y condiciones que se expresan en el artículo 97.

Dicho documento será expedido gratuitamente, y en papel de oficio, por los inspectores de Higiene y Sanidad pecuarias, y caso de no existir este funcionario en el término municipal, por otro veterinario, que cobrará del Municipio diez pesetas por cada guía.

En su defecto, será suficiente la guía de origen expedida por la Alcaldía, en cuyo documento expresará la autoridad municipal que el ganado procede del término de su jurisdicción y que no existe en él enfermedad epizoótica alguna.

Todos los ganados que sean presentados en una feria ó mercado, lleven ó no la guía sanitaria, serán reconocidos por el inspector de Higiene y Sanidad pecuarias del servicio. Si llevan guía, dicho reconocimiento será gratuito; si no la llevan, el ganadero satisfará al inspector municipal ó al provincial pecuario la cantidad de cinco pesetas por cada lote de animales de un mismo dueño, y todos los que se encuentren en el mismo caso se colocarán en un sitio aparte, fuera del real de la feria ó del sitio en que el mercado se celebre.

La falta de presentación de dicha guía será penada en estos casos con la multa de 50 pesetas."

GRANDES FÁBRICAS DE CERÁMICA
S. A. "LA ALBERICIA"
Materiales de tejería mecánica. Productos refractarios. Gres de todas formas y dimensiones. Piezas para saneamiento (bazas, sifones, inodoros, etcétera).—Teléfono número 363.

JOSÉ F. COTERO
OCULISTA
GARGANTA - NARIZ - OIDOS
Consulta: 10 á 1 y 3 á 5. Puente, 4, 2.°

CONVOCATORIAS Y AVISOS

Sindicato Metalúrgico Montañés. —Se encarece á los compañeros que forman el Comité ejecutivo de este Sindicato asistan á la reunión de hoy, á las ocho y media de la noche.

Sindicato Metalúrgico (Sección de Santander).—Se encarece á todos los compañeros que constituyen la Directiva de esta Sección asistan á la reunión de mañana, á las ocho de la noche.

Mutualidad Benéfica Obrera.—Celebrará junta directiva hoy, á las ocho de la noche, en su domicilio social, Casa del Pueblo, Magallanes, 6 duplicado.

YODALGON
JARABE RECONSTITUYENTE Y DEPURATIVO
Combate con éxito el Linfatismo, Escrofulismo, Paperas, Obesidad, Ezcemas, Arterio-esclerosis y Enfermedades de la piel.
De venta: Farmacias y droguerías.

EL CANTÁBRICO se vende:

En Bilbao: Kioscos de la estación del ferrocarril de Santander á Bilbao y de la estación de Achuri; kioscos del Arenal de doña María Alvarez, de Pepita y de Domínga; estanco del Boulevard; puesto de Manuel Vitoria, calle de San Francisco, y don Teófilo Cámara, alameda Mazarredo, 15, y alameda de Urquijo, 24.

En Baracaldo: En la estación del ferrocarril de la línea de Portugalete, y Lorenzo Lraico.

En Oviedo: Kiosco de la estación de los ferrocarriles económicos de Asturias.

En Palencia: Don Luis Macho, Mayor Principal, 32.

En Valladolid: Don Francisco Valero.

En Madrid: Don M. Ontañón, Alcalá, kiosco «Las Calatravas».

En El Ferrol: Don Celestino Comadira, San Francisco, 28.

En Barcelona: Don José Rexachs, rambla del Centro (frente al teatro Liceo).

Espectáculos

SALA NARBON.—Desde las seis y media, "El tesoro oculto".

PABELLON NARBON.—Desde las seis y media, "Riquezas que matan" y "Para arriba, para abajo".

CINEMA INFANTIL.— Calle de Bonifaz.—Dos secciones, á las cinco y media y siete y media de la tarde, á 0'15.

CAFE CANTABRO.—Para hoy selectas funciones de varietés, siete y media tarde y diez y media noche.

JAIME RUIZ, Puerta la Sierra, 9. -:- Teléfono 619
INSTALACIONES ELECTRICAS DE ALUMBRADO, TIMBRES, TELÉFONOS Y PARARRAYOS. VENTA DE MATERIALES Y CRISTALERIA
FÁBRICA PROPIA EN MADRID PARA CONSTRUCCIONES DE APARATOS DE ALUMBRADO, TODA CLASE DE BRONCES ARTISTICOS
CASA CENTRAL EN MADRID, Arenal, 22, y SUCURSAL EN BILBAO Correo, 6

¡BICICLETAS á plazos! La única Casa que vende más baratas las célebres bicicletas Favor, Thomann, Armor, B. S. A., Griffon, Peugeot, Lapize, Alleluia y Robust. Bicicletas Ontario á 250 pesetas. Motos Indian con baja de precio.
Taller de reparaciones. - CASA RUIZ - Arcos de Dóriga, 5,

LA UNIÓN Y EL FÉNIX ESPAÑOL
COMPAÑIAS DE SEGUROS REUNIDAS
Capital social 12.000.000 de PESETAS efectivas, completamente desembolsado,
46 AÑOS DE EXISTENCIA
Agencias en todas las provincias de España, Francia, Portugal y Marruecos.
Seguros sobre la vida.—Seguros contra incendios.—Seguros de valores.—Seguros contra accidentes.—Seguros marítimos.
En Santander: Don J. Ramón de la Sierra, Muelle, 15.

¡Yo estoy satisfecho de la vida!
desde que no he vuelto a padecer de
Estómago
gracias al uso del
DIGESTÓNICO
De venta en farmacias y droguerías

BANCO MERCANTIL

SUCURSALES: Alar del Rey, Astillero, Astorga, Cabezón de la Sal, La Bañeza, Laredo, León, Llanes, Ponferrada, Potes, Ramales, Reinosa, Salamanca, Santoña y Torrelavega.

CAPITAL..... 15.000.000
DESEMBOLSADO..... 7.500.000
RESERVAS..... 10.250.000

SU SITUACION EN 30 DE SEPTIEMBRE DE 1924

ajustada al modelo aprobado por R. O. de 21 de septiembre de 1922

ACTIVO

I CAJA Y BANCOS		
Caja y Banco de España.	4.155.962,75	
Monedas y billetes extranjeros, valor efectivo.	35.992,65	
Bancos y Banqueros.	9.391.192,27	13.583.147,67
II CARTERA		
Efectos de comercio hasta 90 días.	18.337.117,93	
TÍTULOS.—Fondos públicos.	50.668.719,93	
Otros valores.	12.954.032,14	81.959.870
III CREDITOS		
Deudores con garantía prendaria.	17.604.791,34	
Deudores varios á la vista.	6.399.229,74	
Deudores hasta plazo de 90 días	23.587.382,45	
Deudores en moneda extranjera	6.219.751,14	53.811.154,67
IV DEUDORES POR ACEPTACIONES.		947.384,17
V INMUEBLES Y TERRENOS.		1.109.303,75
VI MOBILIARIO, CAJAS DE SEGURIDAD E INSTALACIONES		83.533,44
VII ACCIONISTAS.		7.500.000
VIII CUPONES Y AMORTIZACIONES AL COBRO		88.803,66
IX CUENTAS DIVERSAS.		467.976,06
X ASIENTOS A FORMALIZAR EN EL MES PROXIMO CON SUCURSALES.		2.187.658,10
XI GASTOS DE ADMINISTRACION.		1.046.311,73
XII VALORES NOMINALES		
Valores en poder de corresponsales.	37.548.959,97	
Garantías personales.	35.001.033,89	
Depósitos de mercancías.	3.033.388,24	
Depósitos en custodia.	332.909.852,90	
Depósitos en garantía.	18.939.959,11	427.433.194,11
		590.218.337,36

PASIVO

I CAPITAL.		15.000.000
II FONDOS DE RESERVA.	7.500.000	
— DE PREVISION.	2.350.000	
— DE FLUCTUACION DE CARTERA.	400.000	10.250.000
III ACREEDORES		
Bancos y banqueros.	9.868.488,29	
Acreedores á la vista c/c y consignaciones.	38.577.618,02	
Acreedores hasta el plazo de un mes (Caja de Ahorros).	67.610.071,06	
Acreedores á mayores plazos.	3.748.443,99	
Acreedores en moneda extranjera.	6.385.880,04	126.190.451,40
IV EFECTOS Y DEMÁS OBLIGACIONES Á PAGAR.		3.156.098,76
V ACREEDORES POR CUPONES Y AMORTIZACIONES.		760.090,58
VI CUENTAS DIVERSAS.		4.311.786,61
VII PERDIDAS Y GANANCIAS.		3.116.715,96
VIII VALORES NOMINALES		
Acreedores por valores en poder de corresponsales.	37.548.959,97	
Pólizas de crédito personal garantizadas.	35.001.033,89	
Depositantes de mercancías.	3.033.388,24	
Depositantes de valores en custodia.	332.909.852,90	
Depositantes de valores en garantía.	18.939.959,11	427.433.194,11
		590.218.337,36

EL DIRECTOR, LUIS CATALAN FERNANDEZ

EL INTERVENTOR, MANUEL BASTOS SANTIUSTE

PRINCIPALES OPERACIONES

Cuentas corrientes á la vista, 2 por 100 de interés.
Depósitos á 3 meses, 2 1/2 — —
— á 6 — 3 — —
— á 12 — 3 1/2 — —
Cuentas corrientes en francos, libras, dólares, liras y marcos.
Caja de Ahorro, 3 por 100 de interés.
Giros, cartas de crédito, negociación de valores, compra y venta de papel extranjero.
Créditos con garantía de valores.
Créditos personales.
Préstamos con garantía de mercaderías.
Cajas de seguridad.
Depósito de valores, libre de derechos de custodia.

M.E.C.D. 2017

OFICINA TÉCNICA AUXILIAR DE INGENIERÍA Y ARQUITECTURA

ESTUDIOS : PROYECTOS : PRESUPUESTOS

Peritación de fincas rústicas y urbanas.-Levantamiento de planos.-Saneamiento de marismas.-Abastecimiento de aguas á poblaciones.-Liquidaciones y trabajos de delineación.

Solicítense referencias de los trabajos ejecutados por nuestro personal técnico especializado.

Oficinas: Plaza de la Libertad, número 2 (Arcos de Botín)

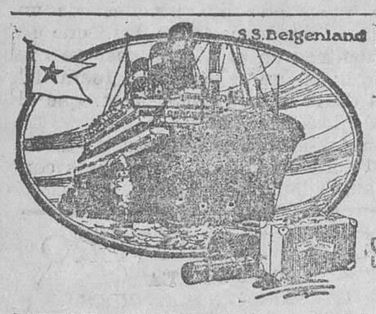

RED STAR LINE

Servicio rápido y regular

ENTRE SANTANDER, HABANA Y VERACRUZ

El día 20 de octubre de 1924 saldrá de este puerto para los citados, el magnífico vapor

POLAND

admitiendo pasaje y carga.

En estos buques de **acomodación única en camarotes cerrados** de dos, cuatro y seis literas, **sin aumento de precio,** dispone el pasajero de **salones de recreo, cuartos de aseo, espléndida cubierta de paseo,** etc.

La comida, abundante y condimentada á **la española, es servida á la mesa en amplios comedores por camareros españoles uniformados.**

PRECIOS EN CAMAROTE (incluídos impuestos)

Para LA HABANA..... Pesetas 539,50
Para VERACRUZ..... — 582,75

Para más detalles, dirigirse á sus agentes en Santander

Dóriga y Compañía

PASEO DE PEREDA. 32 TELÉFONO 6-85

Dirección telegráfica: DORCOM

HOLLAND AMERICA LINE

GRANDES VAPORES CORREOS HOLANDESES

Viajes rápidos y de gran lujo

A CUBA, MÉXICO Y ESTADOS UNIDOS

El día 22 de noviembre saldrá de Santander el magnífico vapor

VOLENDAM

(de 25.400 toneladas)

admitiendo carga y pasajeros de todas clases para Habana, Veracruz y Tampico.

Precios en tercera clase. { Habana, ptas. 549,50. Veracruz y Tampico, — 592,75

(En estos precios están incluídos los impuestos)

Para toda clase de informes dirigirse á su agente en Santander y Gijón, don Francisco García, Wad-Ras, 3, principal.—Apartado 38.—Teléfono 355.—Telegramas y telefonemas «Frangarcía«. Santander.

¿TIENE USTED CALLOS?

No acepte cualquier callicida que le ofrezcan. Pida, exija en todas las farmacias y droguerías

CALLICIDA VELOZ

del Dr. Cuerda

y en tres días se verá libre de toda molestia. ES EL MEJOR, EL MÁS RÁPIDO

SÓLO CUESTA 1,20 PESETAS

En Santander: Droguería de Pérez del Molino y farmacias.

Motores para aceites pesados
Bombas - Molinos
Maquinaria eléctrica.
La Maquinaria Industrial y Minera
BURGOS

COMP. TRASATLÁNTICA ESPAÑOLA

VAPORES CORREOS

LINEA DE CUBA Y MEJICO

El día 19 de OCTUBRE, á las tres de la tarde, saldrá de SANTANDER—salvo contingencias—el nuevo y magnífico vapor

CRISTOBAL COLON

Capitán, don Eduardo Fano.

admitiendo pasajeros de todas clases y carga con destino á HABANA, VERACRUZ y TAMPICO.

ESTE BUQUE DISPONE DE CAMAROTES DE CUATRO LITERAS Y COMEDORES PARA EMIGRANTES.

PRECIO DEL PASAJE EN TERCERA ORDINARIA: Para Habana, pesetas 535, más 14'25 de impuestos, total, 549'25; para Veracruz, pesetas 585, más 7'50 de impuestos, total, 592'50; para Tampico, 585, más 7'50 de impuestos, total, 592'50.

LINEA A LA ARGENTINA

El día 31 de OCTUBRE, á las diez de la mañana,—saldrá de Santander,—salvo contingencias—, el vapor

SAN CARLOS

para trasbordar en Cádiz al vapor

REINA VICTORIA EUGENIA

que saldrá de aquel puerto el 7 de Noviembre, admitiendo pasajeros de todas clases con destino á Río Janeiro, Montevideo y Buenos Aires.

Precio del pasaje en tercera ordinaria para ambos destinos, incluso impuestos. pesetas 432,60.

Línea á Filipinas y puertos de China y Japón

El vapor

ISLA DE PANAY

saldrá de Coruña el día 10 de octubre; de Vigo, el 11, y de Lisboa el 12 (facultativa) para Cádiz, de donde saldrá el 14 para Cartagena, Valencia y Barcelona, y de este puerto, el 20, para Port Said, Suez, Colombo, Singapore, Manila, Hong Kong, Yokohama, Kobe, Nagasaki (facultativa), Sanghai y Hong Kong, admitiendo pasaje y carga para dichos puertos y para otros puntos para los cuales haya establecido servicios regulares desde los puertos de escala antes indicados.

Para más informes y condiciones, dirigirse á sus consignatarios en Santander: SEÑORES HIJO DE ANGEL PEREZ Y COMPAÑIA, paseo de Pereda, número 36. Teléfono número 63. Dirección telegráfica y telefónica: GELPEREZ.

SECCION DE ANUNCIOS CORTOS POR PALABRAS

Chocolates CARTAGO son riquísimos. Marina, 2.

PARA LAS GALLINAS. Airolina rojo (antes Aviol), para enfermedades y poner mucho. Farmacias, droguerías P. Molino y D. Calvo. 1'50 frasco.

PARA SUS OJOS cristales Zeiss, en gafas modernas. Félix Ortega, óptico, calle Burgos, 1. Teléfono 977.

COMPRAD las cestas y demás artículos de mimbre en la SEGUNDA cestería, calle de Burgos.

SE ALQULAN pisos amueblados, casa nueva, todo confort. Martillo, 5, Viuda de Rodríguez.

SE DESEAN huéspedes en familia, pensión completa; tranvía á la puerta; precio, 5'50 pesetas. Burgos, 22 y 24, tercero.

VENDO bodegas, Alsedo Bustamante, 4. Informarán: Calderón, 25, primero.

SE ALQUILA piso amueblado con vistas al muelle y cuarto de baño. Blanca, 12.

CALZADOS "FAON", San Francisco, 24. Para invierno, para colegiales, zapatillas, chanclos; gran surtido. Solidez, elegancia. San Francisco, 24.

VENDO mansarda desalquilada, llave en mano. Informarán, Administración.

SE TRASPASA, en inmejorables condiciones, en la villa de Reinosa, una acreditadísima hojalatería. Informes: en Reinosa, Desengaño, 10, y en Santander, barbería de Federico Muñiz, Arcillero, 15.

LICENCIADO en Ciencias, lecciones de Bachillerato, Industria, Náutica, preparatorios de Medicina y Farmacia. Hernán Cortés, 5, tercero.

PROFESOR en casa y á domicilio, ofrécese. Cultura general, Bachillerato, carreras. Lecciones á señoritas. Socuvilles, 2, quinto.

ALQUILO pisos amueblados, con baño y soleados. Precios módicos. Rasilla, Doctor Madrazo, 2; teléfono 5-37.

SE VENDE en Reinosa el antiguo y acreditado almacén de vinos de Julián González, sito en la calle Mayor, número 42, donde se podrá tratar.

SEÑORITA. ofrécese para lecciones á domicilio, de primera y segunda enseñanza. Informes en esta Admón.

SE ARRIENDA FINCA con casa, 3.000 carros de sierra y 1.000 de prado, á ocho kilómetros de Santander. Informarán: Menéndez Pelayo, número 6.

PERROS LOBOS ALEMANES, de cuatro meses, pureza absoluta, padres premiados, se venden. Informes, Wagner, Adarzo.

MATEMATICAS. Clases particulares. Bachillerato, Comercio. Informarán Admón.

PARA ESTABLES, pensiones económicas. Plaza de la Esperanza, 1, tienda.

LA METALURGICA DE MURIEDAS. Grandes talleres de mecánica, lampistería y galvanoplastia para niquelado, plateado, etcétera, montado con los últimos adelantos. Fabricantes de las máquinas Cafetera Express "Omega". Dirigirse á la fábrica, en Muriedas.

LECCIONES particulares de taquigrafía. Informarán en esta Administración.

VENDO planta baja con terreno, entresuelo y primer piso, todo nuevo, soleado y céntrico. Razón: Perines, 10, tienda "El Paraíso".

SE OFRECE joven de veinticuatro años, soltero, para almacén ó fábrica, para el despacho y contabilidad, para dentro ó fuera de la capital. Lleva diez años de práctica en comercio de ultramarinos. Referencias á satisfacción. Dirigirse á la Administración de este periódico.

BARBERO, se necesita estable y con pocas pretensiones, en la barbería de Fausto Bravo, en el pueblo de Matamorosa, dista de Reinosa un kilómetro.

MINERVISTA, se necesita. Esta Administración.

TRASPASO, en villa próxima Santander, taller de zapatería, buena parroquia, poco capital, bien situada. Razón: Segismundo Moret, 8, segundo derecha.

PARA PORTERIA ó cosa análoga, se ofrece señora viuda, con buenas referencias. Informes en Ruamenor, 1, tienda.

VENDO dos casas labranza, en Cortiguera y Cudón, con 324 y 192 carros de terreno, respectivamente. Informes: Atalaya, 2 duplicado, cuarto.

EXTRAVIO de una rueda metálica completa de automóvil, desde Santander á Torrelavega. Quien la devuelva, se le gratificará en la Real Compañía Asturiana, plaza del Príncipe, 5, ó en Torrelavega, en la misma Sociedad.

SE VENDE equipo completo de cuota, nuevo y usado, muy barato. Razón, Carbajal, 7, mansarda.

PIANO, se vende seminuevo. Informes: Puerta la Sierra, 4, tercero derecha.

MATRIMONIO de mediana edad, sin hijos, buenísimas referencias, desea gabinete para vivir, aunque tuviesen algún cargo. Informes en esta Administración.

NECESITO personas solventes, bien instruídas en venta plazos y contado, artículo novedad fácil venta. Dirigirse esta Administración.

Imprenta y Papelería EL ESCRITORIO

D. DOMENECH, PLAZA VIEJA, 1, SANTANDER

Libros de Dalmau y Carles

El Camarada, 1.ª y 2.ª parte.
Infancia.
Manuscrito, 1.º y 2.º
Lecciones de cosas.
Aritmética, 1.ª y 2.ª parte.
Resumen de Aritmética.
Rudimentos de Aritmética.
Aritmética razonada.
Soluciones analíticas.

Libros de Perlado, Páez y C.ª

Compendio de Gramática.
El libro de los deberes.
Compendio mayor de Gramática.
Mentor de los niños.
Epítome, R. A.
Epítome, Milán.
El buen hijo.
Corazón, de Amicis.

Libros de Esteban Paluzíe

Guía del Artesano.
Guía de la Mujer.
Miscelánea de documentos.
Mento.
Amigo de los niños.
Flora.
Escenas de familia.
Urbanidad.
Urbanidad para niñas.
Geografía en negro.
Geografía iluminada.
Artes y Oficios.
Física y Química, Coronas.
Geometría.

Libros de Saturnino Calleja

Silabario San Antonio.
Lecturas manuscrito.
La buena Juanita.
Catón Seijas.
Catón Aroca.
Deberes de los niños.
Instruir deleitando (corriente).
Instruir deleitando (flexible).
Silabario 1.º, por Aroca.
Lenguaje de los niños.
Enciclopedia.
Lectura de versos y manuscritos.
La Perla del hogar.
Frases y cuentos.
Diálogo del Fleury.
La buena educación.
Gramática Calleja.
Don Quijote (edición escolar).
El Gráfico.
Fábulas Iriarte.
Fábulas Samaniego.
Fleury (Catecismo histórico).
Geometría, por Fernández.
Historia Sagrada, Loriquet.
Geografía para niños.
Historia de España.
Definiciones de Aritmética.
Catecismo Astete, número 2.
El niño bien educado.
La niña bien educada.
La Perla de la Juventud.

Pizarras, pizarrines, libretas, postales, plumas, tinteros.

Fuera canas

Sin teñirlas ni arrancarlas

Brillantina India

Sin grasa

GRAN INVENTO

Producto antiséptico completamente higiénico, compuesto de raíces indias aromáticas. Unico que **sin teñir,** y por consiguiente sin manchar ni perjudicar nada en absoluto, devuelve en pocos días á las canas su color primitivo ó hace que no salgan si se empieza á usar antes de tenerlas. Por el nuevo procedimiento de proporcionar al cabello el jugo necesario, fortificando su raíz, evitando su caída y devolviéndole el jugo perdido, pues la cana no la motiva otra causa que la falta de dicho jugo, sin el cual se debilita la raíz, haciéndole perder su color y fuerza. Este producto ha sido premiado con medalla de oro y diploma de mérito en el Congreso de Higiene, por haber comprobado que es absolutamente inofensivo y de inmejorables resultados. Exíjase en la etiqueta la figura de la india, marca registrada. Precio en España, 5 pesetas frasco. De venta en todas las perfumerías y droguerías. Por mayor, José Barreira, calle Muñoz Torrero, 6, Madrid, y principales almacenes. Apartado de Correos 1.028.

MARCA REGISTRADA

HAPAG

HAMBURG-AMERIKA LINIE

Servicio rápido de vapores correos ALEMANES de SANTANDER para HABANA, VERACRUZ y TAMPICO

PRÓXIMAS SALIDAS DEL PUERTO DE SANTANDER

25 de octubre el vapor HOLSATIA ‖ 3 de diciembre el vapor TOLEDO

14 de enero el vapor HOLSATIA

Admiten carga y pasajeros de primera y segunda clase, segunda económica y tercera clase.

PRECIOS DE PASAJES EN TERCERA CLASE

Para Habana: Pesetas 525, más 14,50 de impuestos, total 539,50.
Para Veracruz y Tampico: Pesetas 575, más 7,75 de impuestos, total 582,75.

Estos vapores están construídos con todos los adelantos modernos y son de sobra conocidos por el esmerado trato que en ellos reciben los pasajeros de todas las categorías. Llevan médicos, camareros y cocineros españoles.

Para toda clase de informes, dirigirse á los consignatarios

CARLOS HOPPE Y COMPAÑIA

HOLLAND AMERICA LINE

GRANDES VAPORES CORREOS HOLANDESES

SERVICIO RAPIDO DE PASAJEROS CADA VEINTE DIAS

desde Santander á Habana, Veracruz, Tampico y Nueva Orleans

PRÓXIMAS SALIDAS FIJAS DE SANTANDER

El vapor	LEERDAM	saldrá	el 13 de octubre.
—	SPAARNDAM	—	el 5 de noviembre.
—	VOLENDAM	—	el 22 de noviembre. (Viaje extraordinario)
—	MAASDAM	—	el 27 de noviembre.
—	EDAM	—	el 17 de diciembre.
—	LEERDAM	—	el 5 de enero 1925.
—	SPAARNDAM	—	el 28 de enero 1925.
—	MAASDAM	—	el 18 de febrero 1925

admitiendo carga y pasajeros de CAMARA y TERCERA CLASE para HABANA, VERACRUZ, TAMPICO y NUEVA ORLEANS.

Precios en cámara muy económicos.

PRECIOS EN TERCERA CLASE { Habana..... 539,50; Veracruz..... 582,75; Tampico..... 582,75; Nueva Orleans. 710,00

En estos precios están incluídos todos los impuestos, menos a NUEVA ORLEANS, que son ocho dollars más.

TAMBIEN EXPIDE ESTA AGENCIA BILLETES DE IDA Y VUELTA, CON UN IMPORTANTE DESCUENTO.

Estos vapores son completamente nuevos, estando dotados de todos los adelantos modernos, siendo su tonelaje de 17.500 toneladas cada uno. En primera clase, los camarotes son de una y dos literas. En segunda económica, los camarotes son de DOS y CUATRO literas, y en TERCERA CLASE, los camarotes son de DOS, CUATRO y SEIS literas. El pasaje de TERCERA CLASE dispone, además, de magníficos COMEDORES, FUMADORES, BAÑOS, DUCHAS y de magnífica biblioteca con obras de los mejores autores. El personal a su servicio es todo español.

SE RECOMIENDA a los señores pasajeros que se presenten en esta Agencia con CUATRO DIAS de antelación para tramitar la documentación de embarque y recoger sus billetes.

Para toda clase de informes dirigirse a su agente en SANTANDER y GIJON, don FRANCISCO GARCIA, Wad-Ras, 3, principal. Apartado de Correos número 38. Telegramas y telefonemas FRANGARCIA.—SANTANDER.

SEGUROS

Importantes Compañías de Seguros Vida y Accidentes, solicitan inspectores con sueldo, dietas y comisiones. Indicar edad y situaciones ocupadas. Dirigirse á apartado 901, BARCELONA. Se contestará sólo á cartas de profesionales, enviando buenas referencias.

Matilde Cimiano

PROFESORA EN PARTOS

Consulta del aparato generador de la mujer. Se ofrece á las señoras que tengan grietas en los pechos, etcétetera. — Gabinete reservado para casos de su profesión. Eugenio Gutiérrez (antes Compañía), 12, segundo.—Consulta de once á una.

ROLLS-ROYCE

Chassis nuevos 40/50 HP. Disponibles.

ROLLS-ROYCE

Limousine, gran lujo, Nuevo para estrenar.

6 Cil. HISPANO SUIZA

Chassis nuevo, disponible.

Hispano-Suiza 32 HP.

Limousine ó desmontable. Nuevos para entrega inmediata.

B. FIOL

Diputación, 45, Barcelona.

IMPORTANTISIMO

Las célebres **AMPOLLAS OMEGA,** para que toda persona, en su propio domicilio, pueda preparar los más exquisitos JARABES, LICORES y PERFUMES, se venden en Santander, en los siguientes puntos: Eduardo Pérez del Molino, droguería; Ramón Secunza, Puerta la Sierra, 1; Daniel Cuevas, Lealtad, 1; farmacias J. Heredia, paseo de Pereda, 24; García Gavilán, Méndez Núñez, 2; droguería Valeriano Alonso, Puerta la Sierra, 7; farmacia Morante, calle de la Libertad.

FIJADOR OMEGA, excelente preparado de perfumería para la fijación y embellecimiento del cabello.

Se admiten representantes en los partidos judiciales de Cabuérniga, Castro Urdiales, Laredo, Potes, Ramales, Reinosa, San Vicente de la Barquera, Santoña, Torrelavega, Villacarriedo.

Diríjanse las solicitudes al director del LABORATORIO FARMACEUTICO NACIONAL, Hermosilla, 52. Madrid. Apartado 9.003.

Agua de Hoznayo.

La mejor de mesa y para enfermedades de Estómago, Intestinos y nerviosas. Pureza bacteriológica absoluta, según análisis del eminente doctor Ramón y Cajal.

De venta en Farmacias, Droguerías y Restaurants.

MODISTAS

TEMPORADA DE INVIERNO

Bordados para vestidos y abrigos desde tres pesetas, en la Fábrica de Bordados de Ruamayor, 41, esquina al Paredón.

Aviso al público

Muebles nuevos. Casa Martínez. Más barato, nadie. Para evitar dudas, consulten precio.—Juan de Herrera, 2.

AL COMERCIO

Lenteja nueva, seleccionada, paja de trigo y legumbres, en sacas del comprador y prensada. Hacer los pedidos á Félix Muñoz, Osorno (Palencia.

ESTUPENDO

gabán ó traje, le hace á la medida CRESPO, sólo por 15 duros.

LIBERTAD, 4.

Los DOS MILLONES

sorteo 11 octubre, tocarán jugando en la LOTERIA NUMERO 13, Tableros, 3.

OXIGENO PURO

Acetileno disuelto, carburo de calcio, accesorios para la soldadura autógena y botellas de alumbrado para automóviles, ómnibus, camiones, etc., etc., suministra en inmejorables condiciones BONIFACIO LOPEZ, alameda Recalde, número 16, Bilbao.

Para comer bien y barato, en la

Nueva Suiza

PLAZA DE LA LIBERTAD

Este establecimiento está á cargo del antiguo cocinero del café Suizo. Se sirve toda clase de comidas.

ADELFA PILA

Profesora en partos. Masajista. — Hospedaje embarazadas. — Ultimos adelantos.—Consulta gratis lunes y sábados. — Concordia, 7 tripdo. Teléfono número 3-44.

Torrefacción de cafés

Envíos á esta y demás provincias.

SANTIAGO FERNANDEZ

Peña Herbosa. 29. Santander.

COMPAGNIE GENERALE TRANSATLANTIQUE

VAPORES CORREOS FRANCESES RAPIDOS A CUATRO HELICES PARA

HABANA Y VERACRUZ

Salidas fijas de Santander el 22 de cada mes.

ESPAGNE, el 22 de octubre.
LAFAYETTE, el 6 de noviembre.

Salida de Bilbao (Portugalete).

PRECIOS DE TERCERA ORDINARIA

	Para HABANA Pesetas.	Para VERACRUZ Pesetas.	
En el **CUBA**.....	549,50	592,75	Incluidos impuestos.
En los demás buques de la Compañía.....	539,50	582,75	

DESCUENTOS SOBRE PRECIOS DE TARIFA, EN PRIMERA Y SEGUNDA CLASE, A FAMILIAS DE TRES O MAS PASAJES ENTEROS, COMPAÑIAS DE TEATRO, TOREROS, PELOTARIS, FUNCIONARIOS ESPAÑOLES Y SUS FAMILIAS, COMUNIDADES RELIGIOSAS Y EN LOS BILLETES DE IDA Y VUELTA.

Estos hermosos buques disponen de camarotes de dos, cuatro, seis y ocho literas, con lavabos de agua corriente, amplios salones y comedores con servicio de camareros y cocineros españoles para los señores pasajeros de tercera ordinaria.

Para reservas de pasaje, carga y cualquier informe que interese a los pasajeros para Habana y Veracruz y detalles de todos los servicios de esta Compañía, dirigirse a los consignatarios en Santander señores VIAL HIJOS, paseo de Pereda, 25, bajo. Teléfono número 58.

COMPAÑIA DEL PACÍFICO

VAPORES CORREOS INGLESES DE DOS HELICES SERVICIO DEL CANAL DE

PANAMÁ

Salidas mensuales de Santander para HABANA, COLÓN, PANAMÁ y puertos de PERÚ y CHILE.

El día 26 de octubre, saldrá de Santander el magnífico vapor

OROYA

Admite pasajeros de PRIMERA, SEGUNDA y TERCERA CLASE y carga.

Precios de pasaje para Habana { En 1.ª clase, incluido impuestos, pesetas 1.594,50; En 2.ª , — — , — 959,50; En 3.ª , — — , — 549,50

Las siguientes salidas las efectuarán:

El día 9 noviembre, el vapor **"ORIANA"**
El día 23 noviembre, el vapor **"ORCOMA"**
El día 21 diciembre, el vapor **"ORITA"**

Rebajas á familias, sacerdotes, compañías de teatro y en billetes de ida y vuelta.

Estos magníficos vapores, de gran porte y comodidades, para mayor atracción del pasaje hispanoamericano, han sido dotados para los servicios de primera y segunda clase, de cocineros y camareros españoles, sirviendo las comidas condimentadas al estilo español. Llevan también médico español.

Los pasajeros de tercera clase van alojados en camarotes de dos, cuatro y seis personas, con cuartos de baño, amplios y ventilados comedores y espaciosas cubiertas de paseo.

Para toda clase de informes, dirigirse á sus agentes en Santander

HIJOS DE BASTERRECHEA

Paseo de Pereda, 9, entresuelo ✕ Teléfono número 41

M.E.C.D. 2017