EL CANTÁBRICO

DIARIO DE LA MAÑANA

Santander.—Año X.—Número 3.256 | Director: DON JOSÉ ESTRAÑI | Domingo 24 de abril de 1904

✝

EL SEÑOR

Don Mariano del Hoyo y Ortiz

LICENCIADO EN FARMACIA

Falleció en el pueblo de Udalla, el día 22 de abril de 1904

DESPUÉS DE RECIBIR LOS SANTOS SACRAMENTOS

R. I. P.

Su esposa doña Escolástica Somarriba; hijos doña Luisa, don Javier y doña Antonia; hermano don Faustino; hermanos políticos, primos y demás parientes,

RUEGAN á sus amigos se sirvan encomendarle á Dios y asistir á las misas de entierro y honras, que tendrán lugar en dicho pueblo los días 25 y 26 del corriente, á las diez de la mañana, en lo que recibirán especial favor.

NO SE REPARTEN ESQUELAS.

✝

PRIMER ANIVERSARIO

DE LA SEÑORA

Doña Josefa Elorza Millán de Purón

que falleció en Marquina (Vizcaya) el 26 de abril de 1903

R. I. P.

Todas las misas que se celebren el 26 del actual en las iglesias de Santa María, San Francisco, Sagrado Corazón, Hospital y Santa Clara, de la villa de Castro Urdiales, y la que se celebrará en el mismo día en Marquina, se aplicarán por el alma de la finada.

Su viudo, hijos, padre, abuela, hermanos, madre política y demás parientes,

Suplican á sus amigos la encomienden á Dios en sus oraciones, por lo que vivirán agradecidos.

Santander 24 de abril de 1904.

Carlos Mc Conachy

DENTISTA

HOTEL DE EUROPA

SASTRERÍA

Abascal y Urbina

TORRELAVEGA

Acaban de recibir una extensa, elegante y variada colección de géneros para la próxima estación, procedentes de las mejores fábricas inglesas, francesas y nacionales.

BUENAVENTURA RODRIGUEZ

ABOGADO

COLOSIA, 1, 2.º DERECHA

Consulta de 9 á 12 de la mañana y de 2 á 5 de la tarde todos los días, excepto los días festivos.

El presupuesto de Estado

El Ministerio ha empezado la redacción de los presupuestos para el próximo año 1905, y, á ser ciertos los vientos que corren, trátase de aumentar las partidas para representación diplomática en el extranjero.

Tratando de este asunto algunos periódicos de Madrid, llaman justamente la atención del país: aumentar el número ó dotación de nuestros embajadores es hacer una burla sangrienta al pueblo, cuya diplomacia, á partir desde el Congreso de Viena á principios del siglo XIX, salvo raras excepciones, no ha intervenido en ninguna cuestión internacional, y en las pocas veces que ha tomado la palabra en defensa de los intereses patrios, ha sido con tan mala fortuna, que, en 1884, Inglaterra y Alemania nos quitaron cuanto poseíamos por antiguos derechos en Borneo, en 1898 nos dejaron sin colonias y en 1904 se nos cierra todo camino de expansión en el continente africano.

Para obtener tales resultados no hacían falta embajadores ni los dispendiosos gastos que esa categoría diplomática lleva consigo: con una representación más modesta, y no por serlo es menos eficaz, pues el buen resultado de las gestiones depende de la habilidad del hombre y no del título que ostente, obtendría el Tesoro una no despreciable economía que le pusiese en condiciones de aumentar nuestros agentes comerciales, de favorecer la marina mercante y de procurar mercados para nuestros productos.

La vanidad nos ciega llevándonos al extremo de no darnos, para ciertas cosas, verdadera cuenta de nuestra situación.

Repetimos á boca llena uno y otro día, que somos pobres, y que por esta circunstancia no podemos aumentar nuestro presupuesto de instrucción pública, ni reforzar las defensas de nuestras costas, ni aún pagar deudas tan sagradas como son los haberes de quienes lucharon en las guerras coloniales por el honor y el interés de la patria, y á pesar de esta pobreza que confesamos para eludir el cumplimiento de lo útil ó de lo inexcusable, aún seguimos dándonos tono de gran potencia, sosteniendo embajadas que sin aumentar nuestra importancia en el extranjero, solamente sirven para que hayamos quedado como estamos: sin aquello que poseíamos y cerrada la puerta por donde pudimos en un tiempo salir, de haber sido más previsores, para aumentar las lindes de nuestro campo.

Confesar la poca valía propia no es deshonra, y sí lo es haber tenido la culpa de llegar á tal extremo que casi vamos perdiendo el lugar que teníamos entre las naciones de segundo orden, y si no hacemos un esfuerzo desesperado, si no emprendemos una política eminentemente nacional de trabajo, de paz, de mejoras, de economía, en lo que de economizar sea, como en las embajadas, y de gasto sin roñería como en todo cuanto afecte al aumento de nuestra cultura, pronto entraremos en el número de los pueblos conquistables.

RASGOS LITERARIOS

SONETO

¡Allahu-akbar! desde su trono de oro
oye el sordo gemido del que llora,
y en vago acento, en misteriosa aurora
le envía de consuelos un tesoro.

Dijo al angel, cuyo hálito sonoro
hace brillar la llama inspiradora:
—«Ve, y al són de tu guzla vibradora
olvide su dolor mi pueblo moro.»

Oye, pueblo muslin, sobre Granada
gime triste su rica poesía
como la flor que al aura se deshoja.

Soplo es de Allah la voz enamorada
que hace brotar al resplandor del día
el lirio blanco del peñón de Loja.

Amós de Escalante.

Noticias telegráficas

(DE LA MADRUGADA DE AYER)

(Recibidas con gran retraso)

Resultado grave de una autopsia

Los médicos hicieron la autopsia al cadáver del alienado que falleció en el Hospital Provincial é informaron ante el Juez.

Parece que el referido informe es de carácter gravísimo.

Asegúrase que los médicos dijeron que la camisa de fuerza no puede ocasionar la rotura del esternón y de doce costillas.

También declararon cuatro enfermeros, los cuales quedaron en la cárcel incomunicados.

La Diputación ha suspendido de empleo y sueldo á los enfermeros de la sala en que falleció el alienado Pedro Fernández.

En la sesión que la Diputación celebre mañana se tratará de este asunto.

Del Extremo Oriente

Dicen de Shanghai que una división de doce buques de la escuadra japonesa ha sido vista al Sudoeste de las islas Oriford con las luces apagadas, avanzando lentamente con rumbo al Norte.

De Port-Arthur dicen que ya están reparados completamente los acorazados *Revitsan*, *Cesarewitch* y *Poviada*, habiéndoseles declarado en condiciones de operar.

La escuadra de refuerzo que marchará al Extremo Oriente llevará diez submarinos construídos por ingenieros rusos, quienes serán los encargados de dirigirlos.

De Seul comunican que el segundo ejército japonés embarcará el 16 de mayo.

Parte de este ejército será destinado á sitiar á Port-Arthur.

Otras divisiones desembarcarán cerca de la Mandchuria y avanzarán hasta Liao-Yang.

En lo sucesivo será Wijú la base de operaciones en Corea.

Asegúrase que el ejército japonés no hará ninguna tentativa para cruzar el Yalú antes del 20 de mayo, cuando se ultime la ejecución del plan que estudia el Estado mayor.

Entonces se atacará simultáneamente por tres puntos.

Desmienten de Londres la noticia de la retirada del embajador chino en San Petersburgo.

Viruela

Se ha presentado en Cuenca la epidemia variolosa, habiéndose reunido las autoridades para tomar medidas encaminadas á evitar su propagación.

Viajeros

A bordo del vapor *Isleño* marchó de Valencia para Ibiza el Obispo de Sión.

El buque estaba empavesado.

También conduce á la familia de Vara de Rey, que asistirá á la inauguración del monumento erigido á dicho héroe.

El Rey en Palma

Telegrafían de Palma que el Rey, durante la visita al campamento, pasó revista á las tropas.

Después visitó el cuartel del Carmen y la Lonja.

La fiesta marítima verificada esta noche en la bahía resultó brillantísima.

La recepción verificada á bordo del *Giralda* durante la velada estuvo muy lucida y animada.

El «Algabeño»

Esta noche el diestro *Algabeño* estaba más tranquilo.

Lo de Marruecos

Un despacho de París dice que el señor Leon y Castillo considera injustificada la alarma de la prensa española por el convenio franco-inglés sobre la cuestión de Marruecos.

Dicho señor ha negado exactitud á las declaraciones que le atribuye la *Patrie* acerca del convenio anglo-francés respecto á Marruecos.

Dijo que ni ha hablado ni hablará del asunto mientras la cuestión no esté en condiciones de ser tratada.

Los telegrafistas

En el Hotel Inglés se verificó el banquete de los telegrafistas para conmemorar el aniversario de la creación del cuerpo, reinando gran entusiasmo y cordialidad.

La nota saliente la dió un oficial que dijo que brindaba por la prosperidad y prestigio del cuerpo, aunque esté apesadumbrado por habérselo quitado el importante servicio del cable de Canarias, dándoselo el Estado á la Compañía inglesa.

Como el asunto era delicadísimo, algunos jefes recomendaron que no se tratara de él.

El incidente ha sido muy comentado.

Enfermo

El ministro de Agricultura francés, Mr. Monguest, se halla gravísimo á causa de una bronquitis pulmonar.

De Portugal

Dicen de Lisboa que llegó la Reina Amelia, siendo recibida por el Rey y altos dignatarios.

Ha sido firmado el tratado comercial entre Portugal y Suecia.

Sigue la huelga de tipógrafos.

RICARDO.

Tampoco este año tendremos
local techado, ni visitantes,
para que los forasteros
de nosotros no reniegues
al hacer expediciones
veraniegas, en los trenes
de la vía de Bilbao
que paran á la intemperie,
lo cual es una ignominia
y una vergüenza perennes.
Ya ha fracasado el proyecto
que se acordó últimamente
por haberse presentado
yo no sé qué inconvenientes;
y así estamos y estaremos,
como Dios no lo remedie,
hasta que esos de las minas
la bahía terraplenen.
En los años anteriores
nuestros habituales huéspedes
decían cosas horribles
cuando viajaban, al verse
en un barrizal metidos
y calados muchas veces
por las torrenciales lluvias,
sin tener donde meterse,
ó abrasados por el sol
los días que aprieta fuerte,
en esas horas en que
no hacen sombra las paredes.
Además, muchas señoras
renunciaron tristemente
de los viajes de recreo
á los hermosos placeres,
porque es lo que ellas decían
á mi juicio sabiamente:
—Sin saber gimnasia, ¿quién
se encarama en esos trenes?—
¿Qué dirán ellos y ellas
este año, cuando se encuentren
con que todo sigue igual
y que aquí nadie se mueve?
Quizá yo esté equivocado,
quizá al pensar así yerre,
y esta situación convenga
del pueblo á los intereses!

* * *

También quizá me equivoque
y ojalá que yo no acierte,
al creer que por la falta
de esa estación ya muy célebre;
por la de alcantarillado,
que aun no ha comenzado á hacerse
en el lindo Sardinero
y terminarse no puede,
—si don Luis no hace un milagro,—
antes que el verano empiece
y por otras deficiencias,
que exigen remedio urgente,
no han de venir este año
todos los que venir suelen.
Comodidad, baratura,
afabilidad, higiene,
festejos y distracciones
son los que atraen á las gentes.
Yo pienso y así lo digo,
honrada y sinceramente,
que por ver sólo el Mercado
de la Esperanza, no vienen!

El conde de San Luis, Gobernador civil de la villa del oso, ha prohibido una manifestación republicana, que tenía por único fin colocar una corona en la estátua ecuestre del general Espartero.

¡Qué indiscreción tan grande la de los republicanos de Madrid!

Han hecho fijar la atención del Gobierno en el héroe de Luchana, en el victorioso esudillo de la Libertad contra la Reacción y el Absolutismo.

Y lo primero que va á hacer Maura, en cuanto llegue á Madrid, es ordenar que se meta la estatua de don Baldomero en un sótano para erigir en su lugar la del Padre Nozaleda.

¡Buena la han hecho los republicanos matritenses!

Aunque quizá al laureado
general le haya halagado
eso que á mí me preocupa...
¡Tal vez se encuentre cansado
el hombre de estar aúpa!

Leo en un periódico palentino:

«Según participa á este Gobierno de provincia el Alcalde de Villanueva de la Cueza, por indicación del señor médico de dicho pueblo se han presentado dos casos de viruela, que tienen en alarma á aquel vecindario.»

¡Ya lo creo que estarán alarmados los vecinos!

Les conviene exigir al médico que se abstenga de hacer indicaciones á las enfermedades epidémicas para que se presenten.

Y la orden será acatada,
si no es que se ha vuelto loco,
pues ni él va ganando nada
ni los vecinos tampoco!

Los aficionados al arte de Thalía en el pueblo de Cabrones (León) han puesto en escena noches pasadas nada menos que el drama fantástico *Don Juan Tenorio*.

Y lo resultó más fantástico que lo que le salió á don José Zorrilla.

Porque *don Juan* apareció vestido de soldado romano; *Mejía* á la antigua española y con sombrero cordobés; *doña Inés* en traje de primera comunión y el *Comendador* de gabán y bombín en la primera parte y en ropas menores en la segunda, haciendo de *estátua*.

Mi escasa influencia pongo
en pró de esos desgraciados
ante el Juez... ¡porque supongo
que habrán sido procesados!
Pues si así el drama vestían,
según datos verdaderos,
¡cómo lo declamarían,
caballeros!

DE PROVINCIAS

POR TELÉGRAFO

DE NUESTRO CORRESPONSAL ESPECIAL

Madrid 23—14'30.

Crimen por robo

Un telegrama de Villanueva del Arzobispo dice que en Siles, cinco hombres enmascarados entraron en casa de una señora, asesinándola y robándola.

Los criminales han sido descubiertos y se hallan en poder de las autoridades.

Los autores fueron conocidos por haberlos denunciado el hijo de uno de ellos.

Los sucesos de Infiesto

Según noticias de Oviedo, con motivo de los sucesos de Infiesto se había concertado un duelo entre el candidato á diputado á Cortes derrotado, señor Uría, y el Gobernador militar de la población.

El lance se había dado por resuelto mediante un acta cuyos términos son bastante depresivos para el señor Uría.

Parece ser que el acta no ha sido aprobada por el señor Uría, que se propone pedir explicaciones á sus padrinos.

RICARDO.

CHARLAS

Música callejera

Madrid, aún en esta estación primaveral, que tan gratamente ha comenzado, está triste. Parece que le falta el alma.

Paso á paso siento el rodar de las estaciones. Frente á mi casa, un balcón me lo vá indicando. Cuando soplan las últimas auras abrileñas, como ahora, por entre los hierros de ese balcón, una mañana amanecen, asomándose á la calle, los claveles y rosas de unos tiestos. Pinta Mayo, y en la blanca pared cuelga la jaula de un canario, que sacan un momento á tomar el primer sol. Brinca, canta, loco de contento, prisionero de amor más que desterrado del campo. Calienta junio sus días, y en el hueco del balcón aparece el blanco rostro con trenzas rubias de una muchachita.

Por julio, al correr agosto, en las primeras tardes de septiembre, á la hora de la siesta, cuando las calles se despueblan por que las gentes se refugian en la húmeda sombra de los patios, alegre, bien peinada, con rojas flores en la cabeza, espera el paso del organillo que, calle abajo, venía despertando á todos como una diana militar.

Ya no se asoma, ni el organillo pasa. Mi calle está ahora silenciosa, como si por ella hubiese pasado la muerte. ¡Qué soledad!..,

Conserva su blancura grata; en los balcones los tiestos florecen, pero ya asoman pocos rostros de mujeres.

Ay! Sin duda el organillo era el galan donjuanesco que rondaba, el travieso Mefistófeles que venía á dejar al pie de cada reja la música enamoradiza de su serenata.

Es el organillo, madrileño hasta los huesos. El donaire, la guapeza, el piropo, los desplantes, vibraban en las voces de su música chillona, fanfarronesca, como en boca de cualquier hembra de los barrios bajos cuando se tercia el mantón y se va de burla y gorja á la verbena.

Iba, vagabundo, con su pergenio de golfillo de la calle, en libre holgar de sitio en sitio, metiéndose por costani las y callejones para evitar las iras y el espionaje policíacos, corría á saltos locos huyendo, vía abajo, la persecución de los ordenancistas municipales por no dormir á la sombra como cualquier ratero que cumple la quincena; y, pícaro maleante, burlador con ingenio, á la vuelta de la primera esquina, poníase de nuevo á chillar para desesperación de perseguidores, á quienes burlaba en un juego de escondite. Tenía cosas de chico.

Donde quiera que veía una cara bonita, allí, galante y decidor, se plantaba para decirla un requiebro.

En verdad, no tenía respetos. Tratárase de hembras, y ya no reconocía condiciones sociales. Ante la damisela, como ante la moza de servir, cantaba la misma copla y decía idénticos galanteos. Quéjase en el *tiento* y revibra con la jota; pero donde luce su garbo, y es provocativo y chulesco, es cuando se *arranca* por *schottis*, mientras que se le reputa por jacarandoso y plebeyo al entregarse al delirio del pasodoble todo vértigo.

Castellano viejo, de rancio solar tierra adentro, siempre se le ha visto con más querencia por la música de las regiones meridionales que por la de las provincias que caen hacia el Norte. Y es que le gusta la bulla y se divierte con la zambra gitana.

Sevillanas, malagueñas y tangos son la alegría misma. Por eso, á estos cantos nacionales los ha amado tanto. En cambio, los cantos del Norte son tristes, de una melancolía llorosa, como el cielo con nieblas y sin sol el paisaje. Zortzicos, muñeira, sardanas, balbuceo del corazón de otras gentes, quizás de otras razas, no ha querido nunca cantarlos.

Gustan al organillo las verbenas, y en ellas alborotan. Sin él ¿qué valdrían? Donde únicamente no le han dejado entrar es en la plaza de Toros. Pero ¿no es desafinador con fanfarronería torera, cuando suena un pasodoble? Pues es lástima que no le hayan vestido el traje de luces.

Ha sido, en toda fiesta, aun en la más íntima, el primer convidado. Para alegrar el jolgorio de una boda ha sido siempre imprescindible su presencia; cantaba, invitando las parejas á bailar, hacía los honores á los novios y traía al buen humor sin resquemores á las gentes del cortejo, y cuando todos se marchaban nunca se dio caso de que no le dejaran solo, callado ya, como borracho.

Madrid ahora, suprimida la música organillesca por las calles, está silencioso, aburrido, como sin alma. Falta algo en el aire, ruído, alegría. Siente uno, al andar la ciudad, una soledad, un silencio, un vivir sin alma, como los que siente el héroe de *Brujas la muerta*, descrita por Rodembach.

Sí, todas las cosas tienen alma. Es un espíritu, un aliento, poesía, idealidad, no sé qué, pero algo, en fin, que por sugestión llega intensamente hasta nosotros.

Muerto maese Pérez en la leyenda de Becquer, ¡cómo suena todavía el viejo órgano de sonoras voces, cual si las propias manos del antiguo organista arrancasen al teclado aquella música inimitable é inimitada! Parado, ya sin grano en la tolva, el molino del cuento de Daudet, ¡qué poético aparece moviendo sus aspas al soplo de piadosas ráfagas de viento!

El arte literario, con formas plásticas en cuadros al vivo, ha querido con ellos cantar el alma perdurable de las cosas.

Yo creo que el alma madrileña, con toda su donosura y picardía, con su talante de maja y continente de chispero, á la vieja usanza, ó en guisa de hogaño con mantón de chulita que enreda piropos en los flecos, necesita para desahogar su alegría que vuelva á rodar libremente el organillo por las calles llamando las lindas mozas á adornar, mejor que los tiestos con flores, los balcones desiertos.

Angel Guerra.

Madrid, abril de 1904.

POR TELÉGRAFO

DE NUESTRO CORRESPONSAL ESPECIAL

Madrid 23—16'30.

Funerales

Hoy, como se había anunciado, se celebraron en San Francisco el Grande los funerales de la Reina Isabel costeados por la diputación de la grandeza.

Ofició un canónigo y rezó un responso el Obispo de Madrid-Alcalá.

La concurrencia fue bastante numerosa y presidió el duelo el Gobierno y una representación de la grandeza.

El templo estaba severamente adornado con paños negros con franjas de oro.

Daba guardia al túmulo un zaguanete de alabarderos.

El ministro de la Gobernación no asistió á causa de tener una hija enferma y estar ocupado en la confección del presupuesto de su departamento.

Los toreros heridos

Continúa siendo satisfactorio, dentro de la gravedad, el estado del *Algabeño*.

Cree el doctor Bravo que, de no

M.E.C.D. 2017

surgir complicaciones, dicho diestro se hallará en disposición de torear á mediados del próximo mayo.

Lagartijo sigue bien y su curación completa será rápida.

El viaje del Rey

De Palma dicen que el Rey salió esta mañana á bordo del *Giralda*, para visitar varios puntos estratégicos de la costa, siguiendo hasta Pollensa, donde pernoctará.

RICARDO.

Rápida

Hojeando *Heraldo de Madrid* leo un suelto de Luis Bonafoux que me enrojece el rostro.

El brillante escritor portorriqueño, á quien admiro por su heroísmo en el decir y su desenfado en el narrar, habla con acentos amargos de la explotación de que son víctimas los niños españoles que, á semejanza de pájaros sin nido, van en bandadas á expender barquillos en las costas bretonas y en las ferias de París.

Sin perjuicio de que Estraní—á quien Bonafoux dedica el artículo de que hablo—ponga su actividad al servicio del desventurado Alfonso Pardo, yo, con las nulidades de mi tosca péñola, me adhiero al sentir de Bonafoux y protesto con toda la fuerza de mi alma de esa explotación inicua que padecen los niños, por obra y gracia del abandono canallesco de sus padres y de la criminal codicia de algunos séres sin conciencia.

Si no hay amor para los niños ni piedad para las criaturas, ¿qué podrán los hombres exijir mañana de esas mismas criaturas á quienes martirizan y torturan?...

Si los padres de Alfonso Pardo, del pobre niño santanderino, flajelado en las calles de París, son como tantos otros padres, que venden la honra de sus hijas y la salud de sus hijos al mejor postor que sale á su camino, fuera mejor ignorar su paradero y allá se los lleve el diablo.

Para estas iniquidades monstruosas, debiera tener el Código penas severísimas.

Más ¿á qué divagar?; aquí los sentimentalismos nobles y las protestas hermosas en música grata... celestial... ¡música siempre!

Y así continuaremos; aunque á Bonafoux le ocurra lo que á Marcial, el de *La Pasionaria*, y yo me contagie con el sentimiento del brillante cronista recordando aquello de

.....
siento frío por la espalda
y me duele el corazón...

Pero lo dicho, ¿sentir? ¿protestar? ¡Música... música!

Adelardo Curros Vázquez.

EXTRANJERO

POR TELÉGRAFO

DE NUESTRO CORRESPONSAL ESPECIAL

Madrid 21—14'30.

La política en la enseñanza

Un despacho de París dice que la prensa continúa comentando las declaraciones del Consejo de Estado calificando de abusiva la carta de varios Arzobispos dirigida al ministro de Instrucción pública protestando de las reformas de la enseñanza.

El príncipe de Gales

Dicen de Viena que la prensa se ocupa del viaje del príncipe de Gales, considerando que servirá para estrechar las relaciones entre Inglaterra y Alemania.

RICARDO.

El Hospital del Astillero

Del Ayuntamiento del Astillero nos remiten datos relativos á la marcha de la suscripción voluntaria que allí se realiza para la construcción del Hospital municipal.

Las cantidades aumentan y todo hace esperar que el hermoso proyecto ha de ser pronto en aquel pueblo, gracias á la actividad del Ayuntamiento y de su joven Alcalde, un hecho real y efectivo del que todos habremos de congratularnos.

He aquí la nueva lista de suscripción:

Suma anterior, 2.744 pesetas.—Excelentísimo señor marqués de Hazas, 75; don Arsenio Odriozola, 25; don Domingo Viota, 25; don Crispulo Ordóñez, 25; don Camilo Llata, 5; don Arturo Leguina, 5; don Manuel Pérez, 10; don José Morante, 5; don Lucas Maza, 10; don José Teja, 3'00; don Policarpo Meruri, 20; don Anastasio Méndez, 5; don Carlos Muela, 5; señora viuda de Jiménez, 50; don Castor Llama, 50; don Vicente Monar, 5; don Enrique Jiménez, 15, don Gabino Jiménez, 25; don Gerardo Ibaseta, 10; don Francisco Isart, 10; don Antonio Ontavilla Ibarra, 5; don Valentín Gonzalez, 10; don Manuel García, 5; don Miguel Ginart, 25; don Luis Ibáñez, 25; don José Gómez, 5; don Antonio G. Dosal, 5; doña Aniceta Gutiérrez, 5; don Antonio G. Martínez, 5; don Vicente Fombellido, 5; don Serapio González, 25, don Joaquín González, 25; don Federico Jiménez, 15; don Juan Fombellida, 5; don Francisco Diez, 3; don Miguel Canales, 4; don Indalecio Carrión, 5; doña Tomasa Cerezo, 10; don Adolfo Jiménez, 25; monsieur Amel, 25; don Guillermo J. Brafty, 50; don Alfredo Chelvi, 50; don Octavio Campos, 50; señorita Dolores de la Incera, 100; señorita Carmen de la Incera, 100; don Angel Cortavitarte, 125; señora viuda de Lavín, 200; Alejandro Ibaseta, 10.—Total, pesetas, 4. 49 90.

(Se continuará.)

De la Rioja

La vida del campo

El año agrícola se presenta en condiciones inmejorables. La atmósfera responde este año á los deseos de los labradores. De seguir así, el resultado de las cosechas ha de ser superior y bien le vendrá á la región para aliviar los males que la pérdida del viñedo trae consigo y el malestar general que los elevados cambios y las añejas deficiencias en el arte de gobernar nos acarrean.

Abril nos saludó con quince días de sol esplendoroso; con ellos la vegetación salió de su letargo airosa y arrogante, y de seguida agua sobre agua nos envían las nubes; pero agua copiosa y serena, para mayor beneficio. Con todo esto, los campos se han convertido en verdaderos vergeles. Los sembrados de cereales están hermosísimos. Las vegas de regadío lucen sus galas encantadoras, y los diversos matices de las flores de sus árboles frutales alegran y vivifican el espíritu. Las viñas ostentan sus pequeños vástagos y la temperatura templada, aunque no mucho, pero metida en continuada humedad, aleja todo temor de hielo, tan perjudicial en los críticos momentos de estos días de fin de abril. Con que así podamos escribir al terminarse la primera decena del próximo mayo, miel sobre hojuelas.

Mercados

Los cereales no señalan variaciones en el tipo de cotización. Solo existe sobre la anterior crónica el hecho de existir más deseos de vender, cosa que se explica, por el buen aspecto de los campos.

Los vinos se mueven con mayor insistencia, abundando más los contratos. Se han puesto en consonancia con los que rigen en las plazas de consumo como esa ciudad y su Montaña. En tal estado las cosas, es la opinión general que de no haber contrariedades en la cosecha, el curso de estas operaciones seguirá por bastante tiempo en igual forma en cuanto á precios.

Don Benito

Anoche les llegó el turno en Logroño á los justos elogios que merece el insigne escritor, gloria de España, don Benito Pérez Galdós. En el teatro Bretón de los Herreros de nuestra coquetona capital, se ha representado por la compañía que dirige el primer actor señor Bauzó el grandioso drama galdosiano *El Abuelo*.

Tuve el gusto de presenciar la representación aprovechando la oportunidad de hallarme en Logroño y puedo asegurar á ustedes que no me ha sentido nunca más emocionado.

La obra es una verdadera maravilla y el éxito fue inmenso, colosal.

Muy bien, admirables, los actores que la representaron.

Lagunilla.

Diputación provincial

Bajo la presidencia del señor Ruiz Pérez celebró ayer sesión ordinaria la Diputación provincial, asistiendo los diputados señores Aha, Celis, García Obregón, Pombo, Merino, Pérez Eizaguirre, Morante, Salceda, Martínez Conde, Agüero, Quintana y Ordóñez.

Fue leída y aprobada el acta de la sesión anterior.

Se entra en la orden del día y se aprueba un dictamen de la comisión de Beneficencia sobre la plaza de profesor de instrucción pública de la Casa de Caridad, que ocupó don Juan Antonio Muñido. Señálase para la misma 2.000 pesetas de sueldo, 365 por casa y 400 para material. La de auxiliar se propone dotarla con aumento hasta 999 pesetas. Queda aprobado el dictamen y se acuerda anunciarlas.

Acerca de la reclamación interpuesta por don Santiago Cobo contra la constitución de la Junta municipal de Liérganes, la comisión de Gobernación informa que se reclame del interesado la documentación correspondiente. Así se acuerda.

Se acuerda, respecto al traslado de las oficinas de la excelentísima Diputación, por haber terminado el plazo de arrendamiento de la casa que hoy ocupan, que se solicite la real orden de autorización necesaria para que pueda verificarse el traslado sin previo anuncio de concurso.

Estaba sobre la mesa el dictamen de la comisión de Hacienda, proponiendo se subvencione con 6.000 pesetas á la Exposición de ganados que se proyecta. A petición del señor Agüero vuelve á quedar sobre la mesa hasta el lunes.

Se señala el día 30 de abril para la subasta de acopios para las carreteras provinciales en el presente año y se designa al señor Quintana para representar á la Diputación en el acto de la subasta.

Se accede á que vaya al Ayuntamiento de Santiurde el arquitecto provincial para hacer el replanteo de un Matadero de reses, siendo de cuenta del Municipio las dietas correspondientes.

Se aprueba un informe, de conformidad con otro facultativo, declarando ruinoso el puente de la Ventilla, en Renedo, acordándose que se incluya en el presupuesto adicional la cantidad de 2.000 pesetas necesaria para las obras de reparación indispensables, para las cuales no existe en la actualidad consignación suficiente.

No habiéndose podido cursar en tiempo oportuno las peticiones respecto al Plan de Caminos Vecinales, de los Ayuntamientos de Villaverde de Trucios y Voto, se acuerda que sean elevadas al ministerio de Obras Públicas.

Queda también acordado acceder á declarar de utilidad pública, para la expropiación que se solicita, los terrenos inmediatos á la mina *Pepita*, de doña Juliana Pineda.

Pasa á la Comisión de Hacienda una instancia del «Centro Montañés» pidiendo se le conceda un auxilio pecuniario para las *excursiones escolares* que viene realizando en bien de los niños de las escuelas.

Se designa á los señores Quintana y Salceda para que representen á la Excelentísima Diputación provincial en el Congreso Agrícola Regional de Castilla la Vieja, que se ha de celebrar en Segovia en el verano próximo.

Se lee una proposición de los señores Acha, Ordoñez y Pombo, sobre que se conceda alguna cantidad para contribuir á los gastos de construcción del Hospital del Astillero. Pasa á la Comisión de Beneficencia.

Y no habiendo más asuntos que tratar se levantó la sesión.

De la provincia

Seis puñaladas

Encontrándose en la noche del jueves último en el establecimiento de bebidas de Ricardo Velasco, del pueblo de Sobarzo, el vecino de este pueblo, Antonio Arroyo, y el de Penagos, Luis Quintana Ruiz, se suscitó entre ellos una acalorada reyerta, y el segundo sacó un puñal y la emprendió á golpes con el Arroyo, á quien infirió seis puñaladas en distintas partes del cuerpo.

El agresor se dio á la fuga y el herido fue recogido por varios individuos que presenciaron el hecho y conducido á su casa en bastante grave estado.

Al siguiente día, al agresor Quintana Ruiz lo detuvo la guardia civil de Cayón en la carretera de La Cabada y cerca de la feria de Saguales, ocupándosele el puñal de que se sirvió para herir al Arroyo.

El detenido fue puesto á disposición del Juzgado municipal de aquel término, que lo trasladó al de instrucción de Santoña.

—

Por la Dirección general de Correos y Telégrafos se ha aprobado el contrato provisional para la conducción diaria del correo en carruaje desde Llanes á Cabezón de la Sal, celebrado con don Juan Pérez, por la cantidad de 7.000 pesetas anuales.

—

La Inspección general de Sanidad ha señalado un plazo de diez días para que las partes interesadas en el recurso de alzada interpuesto por don Francisco Paisán Gómez, contra el nombramiento de subdelegado de medicina del partido de Laredo hecho á favor de don Gaspar de la Dehesa y Tellería, puedan alegar y presentar los documentos ó [illegible]cantes que consideren á su derecho.

ACCIDENTES MARÍTIMOS

CHOQUE DE VAPORES

Salida á la pesca.—Temporal.—Gran cerrazón.—El "Alberto" y el "Crispulo".—Choque.—Situación peligrosa. El "Crispulo" á pique.—Tripulación salvada.—Regreso al puerto.

Con un cuarto de hora próximamente uno de otro salieron á la una de la madrugada de ayer de la dársena de Puertochico, á la mar, para dedicarse á la pesca, los vaporcitos *Alberto* y *Crispulo*.

Cuanto más iban acercándose á los mares pesqueros, el temporal que había comenzado á desencadenarse, se dejaba sentir con más fuerza.

A las tres de la mañana, el viento, que soplaba con violencia, los continuos chubascos y la cerrazón grande que el temporal producía, imposibilitaban por completo la navegación y el patrón del *Crispulo* decidió mantenerse á la capa, esperando que el tiempo amainara un poco ó amaneciera, para regresar de arribada al puerto.

No mucho más lejos, pero sin distinguirse uno al otro, se encontraba el *Alberto* en la misma situación, pero caminando ya á media máquina con dirección al puerto.

La obscuridad y los chubascos que con frecuencia caían hacía peligrosa la situación de los dos barcos que maniobraban con cuidado, y mucho más el *Crispulo* que, según su patrón nos dijo, veía la luz de otro vapor que se movía á no gran distancia y que debía ser del *Alberto*.

Este barco pesquero continuaba marchando sin que su patrón, Rosario Cándido Abaroa, que iba en el puente, distinguiera peligro alguno por la proa, explicándose que no viera al *Crispulo*, á pesar de llevar éste tres luces, según dicen sus tripulantes, á causa de la cerrazón y de ser un barco mucho más pequeño que el *Alberto*.

Cuando se dio cuenta la tripulación de este buque de la proximidad del *Crispulo*, ya el choque había ocurrido.

El *Alberto* embistió al *Crispulo* por estribor y de refilón, por el centro precisamente del barco, donde estaban instaladas las carboneras, abriéndole una vía de agua de bastante importancia.

La tripulación del *Crispulo*, al ver que se le venía encima el otro barco, comenzó á dar gritos, pero ya era tarde y nada hubiera podido impedir el choque.

El patrón del *Crispulo* dio orden de que toda la tripulación, y apelando á todos los procedimientos posibles á bordo, comenzara enseguida á achicar el agua que entraba y que el maquinista diera toda máquina avante, con objeto de ver si era posible, convoyados por el *Alberto*, ganar el puerto antes de que el barco se fuera á pique.

En los primeros momentos, con las bombas de achique, pudo mantenerse el barco á flote, pero no tardaron los tripulantes en comprender que su trabajo era inútil, porque cada vez entraba en las bodegas más agua.

Sin duda el carbón contuvo algunos instantes la entrada del agua en gran cantidad, pero cuando ya estuvo humedecido, la dejó el paso libre, haciendo la situación del buque peligrosísima.

Esto no tardaron en comprenderlo los tripulantes del *Crispulo*, que creyendo inminente la pérdida del barco comenzaron á dar gritos pidiendo auxilio al *Alberto* y el maquinista retiró los fuegos y abrió las válvulas de la caldera, para evitar una explosión cuando el agua llegase á la maquina, pues de lo contrario hubiera ocurrido una catástrofe.

Hubo un momento horrible á bordo del *Crispulo*. La tripulación veía hundirse el barco en medio de aquel temporal y temiendo que no llegara el socorro á tiempo, daban desgarradores gritos pidiendo auxilio, que fueron oídos por los del *Alberto*, que se mantenía á no mucha distancia y acudió inmediatamente.

Maniobrando con gran habilidad el patrón del *Alberto* consiguió, á pesar del tiempo y los mares, atracarse al *Crispulo*, recogiendo á varios de sus tripulantes; á otra nueva maniobra y atraque saltaron á bordo del *Alberto* otros cuatro ó cinco tripulantes del *Crispulo*, y á la tercera atracada, viendo ya la imposibilidad de permanecer á bordo, saltaron el patrón, el maquinista, el fogonero y un hermano del primero, después de haber recogido y amarrado á bordo un cabo que les lanzaron desde el *Alberto* con propósito de remolcar al *Crispulo* hasta conseguir embarrancarlo en la costa, para salvar también parte del casco, la maquinaria y las artes y aparejos.

Esto no se logró, desgraciadamente, pues no habían transcurrido unos minutos cuando faltó el cabo y el *Crispulo* se acostó de popa, hundiéndose en el mar.

El *Alberto* llegó á las cinco y media de la mañana al puerto y desembarcaron las dos tripulaciones, tristemente impresionadas por el accidente ocurrido y que ni unos ni otros pudieron evitar.

Era propiedad del armador don Críspulo Moro y formaban su tripulación el patrón Silvio Seoane, el maquinista Francisco Ortega, el fogonero Juan Martínez y los pescadores Manuel Martínez, Emilio Solagustoa, Francisco Seoane, Antonio Díaz, Antonio García, Tomás Agudo, Francisco Solar, Rosendo Zulueta y un muchacho llamado Manolo.

Estos infelices han quedado en situación tristísima, pues además de haber perdido todas sus ropas, se encuentran por ahora sin barco donde dedicarse á su peligroso y penosísimo trabajo.

* * *

Todos sufrieron bastante al ocurrir el choque, y especialmente Manuel Martínez, que recibió un golpe en el pecho, y Rosendo Zulueta otro en una pierna, á consecuencia de la cual ha tenido que guardar cama, y Antonio Díaz, que se infirió con una plancha de hierro una herida incisa en la frente; por fortuna no de gravedad.

* * *

Del accidente se dio conocimiento por los respectivos patronos á la Comandancia de Marina, que comenzó á instruir la correspondiente sumaria.

LA VOZ DE LOS PUEBLOS

La escuela de Colsa

Señor Director de EL CANTÁBRICO.

En nombre de los intereses morales de mi pobre pueblecillo de Colsa, del Ayuntamiento de Los Tojos; de los intereses que representa la enseñanza, para usted siempre tan preferentes, le ruego desde lejanas tierras que dé cabida á este ruego mío en su periódico, ya que repetidas veces ha pedido EL CANTÁBRICO que venga á resonar en él la voz de los pueblos.

Hace más de cuatro años, señor director, se hallan sin maestro los pueblos de Los Tojos y Colsa. En este último hay una escuela, al frente de la cual se halla una señora maestra; y es el caso que en ella se han admitido niños y niñas hasta hace unos cuatro años, desde cuyo tiempo no han vuelto á ser admitidos niños, por causas que serán legales y razonables, pero que se desconocen por la generalidad de las gentes, resultando que los niños vagan ineducados por los campos, desconociendo todo principio de instrucción.

Por todo lo cual, aún declarando la conveniencia de que continúe la señora maestra, como es muy corto el número de vecinos y se hace imposible sostener un maestro y una maestra, creemos que, ya que la maestra no admite niños en la escuela, se nombre por el señor Gobernador civil un maestro para las dos escuelas de Los Tojos y de Colsa, ó que, de lo contrario, se disponga que en la escuela de Colsa sean admitidos niños y niñas de aquel término.

Entendemos que nuestras pretensiones no son difíciles de complacer, y sí en cambio justas, por lo que confiamos en la buena acogida que ha de darlas la primera autoridad de la provincia.

Por los vecinos de Los Tojos y de Colsa

José Hidalgo Pérez.

Cádiz 20 de abril de 1904.

LAS VERDULERAS

Continuando en su actitud de protesta contra el acuerdo del arbitrio, ayer mañana las renoveras se negaron á entrar en el Mercado de la Esperanza, observando, durante todo el día, una actitud pacífica en espera de la resolución que se diera á sus reclamaciones por la Comisión.

Sólo entraron las aldeanas, sin que por aquéllas se hiciese la menor protesta.

* * *

Por la tarde, y bajo la presidencia del señor Alcalde, se reunió la comisión de Policía para estudiar la forma en que había de solucionarse el conflicto promovido por las renoveras.

Se discutió ampliamente el asunto y se hicieron varias proposiciones de arreglo, adoptándose por fin el siguiente acuerdo:

Que se provea de un tarjetón á las vendedoras de hortalizas que tienen puestos en la parte alta del Mercado, para que puedan disfrutar también de otro puesto, sin pago de arbitrios en la planta baja.

Que por cada puesto que ocupen, siempre que no pase de un metro cuadrado, satisfagan las renoveras el impuesto de veinticinco céntimos.

Que las aldeanas continuen abonando el arbitrio de 15 céntimos por el puesto que ocupen.

Y que continúe la separación de renoveras y aldeanas, con los letreros correspondientes que indique quienes son las unas y las otras.

* * *

Como se ve la solución que se ha dado á la cuestión provocada por las renoveras, es la misma que ayer adelantábamos á nuestros lectores.

El acuerdo se comunicará hoy á primera hora á las verduleras, y es de esperar que será aceptado en todas sus partes, pues ayer parece que algunas manifestaron de que le acatarían siempre que fuera éste, que EL CANTÁBRICO indicaba, el que se adoptara por la comisión.

Denuncias y sucesos

Ayer fueron denunciados por la guardia municipal: un carretero por tener su carro abandonado en la calle de la Concordia, interceptando el tránsito; dos oficiales de la limpieza pública que promovieron un escándalo en la calle de Juan de la Cosa, y dos mujeres que promovieron un escándalo en la calle de Somorrostro, dando una de ellas un golpe con un paraguas en la frente á la otra, causándola una herida que la fue curada en la Casa de Socorro.

Decomiso

El guardia municipal número 2, al hacer ayer mañana un reconocimiento en la planta baja de la casa número 2 de la calle de San Fernando, se encontró con siete corderos, dos de ellos á medio despellejar, que habían sido sacrificados clandestinamente.

Los siete corderos fueron decomisados y trasladados á las oficinas de la guardia municipal, para ser reconocidos por el vedor.

Incendio de chimenea

Ayer, á las nueve de la mañana, se prendió fuego la chimenea de la casa número 4 de la calle de Viñas, que fue sofocado por bomberos municipales y voluntarios, que acudieron en los primeros momentos.

Noticias

Enfermedades de los ojos

VIÑA LOMBA. Consulta de diez á una y de tres á cinco. Hernán Cortés, núm. 2, 2.º Encima de la farmacia de Hontañón.

El 1.º de mayo

Ayer se repartieron profusamente los prospectos de la función que ha de celebrarse el día 1.º de mayo en nuestro Teatro Principal.

Como es sabido, los productos de la fiesta tienen un destino benéfico, siendo parte de ellos para el periódico socialista *La Voz del Pueblo* y el resto para el que fue su director, Alvaro Ortiz, hoy imposibilitado de ganarse el sustento á causa de la pérdida de la vista.

El programa de la función anunciada es como sigue:

1.º Sinfonía por el sexteto.

2.º El drama de Joaquín Dicenta, *Juan José*, y

3.º Estreno de un monólogo en verso, escrito expresamente para esta función por Eduardo Torralba Beci, titulado:

LA CONVERSIÓN DE UN ESCÉPTICO

Los entreactos serán amenizados por el sexteto y la fiesta resultará seguramente agradable.

—

Víctima de penosa enfermedad, dejó de existir ayer en el inmediato pueblo de Cueto la niña Aurora Robledo Helguera, cuyo entierro se verificará á las tres de la tarde de hoy en el cementerio de dicho pueblo.

A sus padres don Pablo y doña Engracia les enviamos nuestro sincero pésame por la desgracia que en estos momentos les aflige.

Noticias militares

Se ha concedido la vuelta al ejército al primer teniente de infantería E. R. don José Travieses Sordo, que había sido dado de baja por hallarse en Filipinas.

* * *

Se ha concedido la placa de la Real y Militar Orden de San Hermenegildo al capitán de infantería, retirado en Potes, don Juan Sánchez Bárcena.

* * *

Ha sido incluído en la escala de aspirantes á pensión de la placa de San Hermenegildo, el comandante secretario del Gobierno de esta provincia don Toribio de Brunco Martínez.

* * *

El cabo y artillero del sexto batallón de artillería de plaza Frutos Elvira y Nestor Fernández Manzano, se presentarán en el Gobierno militar para anotarles en su pase el cuerpo á que han de incorporarse al ser llamados á filas.

Título

Por el ministerio de Instrucción pública se ha acordado legalizar en España el título de ingeniero de construcciones civiles y de construcciones mecánicas, expedido por la Universidad de Levania (Bélgica), á favor de don José Antonio Quijano.

Una reunión

El señor Alcalde, autorizado por el Ayuntamiento, convoca á una reunión, que tendrá lugar el día 20 de mayo próximo, á las once de la mañana, en el salón de actos pú-

---

FOLLETON DE "EL CANTÁBRICO" 109

EL INGENIOSO HIDALGO
D. Quijote de la Mancha

POR

MIGUEL DE CERVANTES SAAVEDRA

que todas estas desdichas son ajenas á los que profesan lo que yo profeso; y si estas calamidades no me acontecieran, no me tuviera yo por famoso caballero andante, porque á los caballeros de poco nombre y fama nunca les suceden semejantes casos, porque no hay en el mundo quien se acuerde dellos: á valerosos sí, que tienen envidiosos de su virtud y va entía á muchos príncipes y á muchos otros caballeros que procuran por malas vías destruír á los buenos. Pero con todo eso, la virtud es tan poderosa que, por sí sola, á pesar de toda la nigromancia que supo su primer inventor Zoroastro, saldrá vencedora de todo trance, y dará de sí luz en el mundo como la da el sol en el cielo. Perdonadme, fermosas damas, si algún desaguisado por descuido mío os he fecho, que de voluntad y á sabiendas jamás le dí á nadie; y rogad á Dios me saque destas prisiones, donde algún mal intencionado encantador me ha puesto, que si dellas me veo libre, no se me caerán de la memoria las mercedes que en este castillo me habedes fecho, para gratificallas, servillas y recompensallas como ellas merecen.

En tanto que las damas del castillo esto pasaban con don Quijote, el cura y el barbero se despidieron de don Fernando y sus camaradas, y del capitán y su hermano, y de todas aquellas contentas señoras, especialmente de Dorotea y Luscinda. Todos se abrazaron y quedaron en darse noticia de sus sucesos, diciendo don Fernando al cura dónde había de escribirle para avisarle en lo que paraba don Quijote, asegurándole que no habría cosa que más gusto le diese que saberlo, y que él asimismo le avisaría de todo aquello que él viese que podría darle gusto, así de su casamiento como del bautismo de Zoraida, y suceso de don Luis y vuelta de Luscinda á su casa. El cura ofreció de hacer cuanto se le mandaba con toda puntualidad. Tornaron á abrazarse otra vez, y otra vez tornaron á nuevos ofrecimientos.

El ventero se llegó al cura y le dio unos papeles, diciéndole que los había hallado en un aforro de la maleta donde se halló la novela del «Curioso impertinente», y que pues su dueño no había vuelto más por allí, que se los llevase todos, que pues él no sabía leer no los quería. El cura se lo agradeció, y abriéndolos luego, vio que al principio del escrito decía: «Novela de Rinconete y Cortadillo»; por donde entendió ser alguna novela, y coligió que pues la del «Curioso impertinente» había sido buena, que también lo sería aquella; pues podría ser fuesen todas de un mismo autor; y así la guardó con prosupuesto de leerla cuando tuviese comodidad.

Subió á caballo y también su amigo el barbero con sus antifaces, porque no fuesen luego conocidos de don Quijote, y pusiéronse á caminar tras del carro. Y la orden que llevaban era esta: iba primero el carro guiándolo su dueño, á los dos lados iban los cuadrilleros, como se ha dicho, con sus escopetas; seguía luego Sancho Panza sobre su asno, llevando de la rienda á Rocinante; detrás de todo esto iban el cura y el barbero sobre sus poderosas mulas, cubiertos los rostros como se ha dicho, con grave y reposado continente, no caminando más de lo que permitía el paso tardo de los bueyes.

Don Quijote iba sentado en la jaula, las manos atadas, tendidos los pies y arrimado á las verjas, con tanto silencio y tanta paciencia como si no fuera hombre de carne, sino estatua de piedra. Y así, con aquel espacio y silencio caminaron hasta dos leguas, que llegaron á un valle, donde le pareció al boyero ser lugar acomodado para reposar y dar pasto á los bueyes, y comunicándolo con el cura, fue de parecer el barbero que caminasen un poco más, porque él sabía que detrás de un recuesto, que cerca de allí se mostraba, había un valle de más yerba y mucho mejor que aquel donde parar querían. Tomóse el parecer del barbero, y así tornaron á proseguir su camino.

En esto volvió el cura el rostro y vio que á sus espaldas venían hasta seis ó siete hombres á caballo, bien puestos y aderezados, de los cuales fueron presto alcanzados, porque caminaban no con la flema y reposo de los bueyes, sino como quien iba sobre sus mulas de canónigos con deseo de llegar presto á sestear á la venta, que menos de una legua de allí se parecía. Llegaron los diligentes á los perezosos, y saludáronse cortesmente; y uno de los que venían, que en resolución era canónigo de Toledo y señor de los demás que le acompañaban, viendo la concertada procesión del carro, cuadrilleros, Sancho, Rocinante, cura y barbero, y más á don Quijote enjaulado y aprisionado, no pudo dejar de preguntar qué significaba llevar aquel hombre de aquella manera, aunque ya se había dado á entender, viendo las insignias de los cuadrilleros, que debía de ser algún facineroso salteador ú otro delincuente, cuyo castigo tocase á la Santa Hermandad.

Uno de los cuadrilleros, á quien fue hecha la pregunta, respondió así:

—Señor, lo que significa ir este caballero desta manera, dígalo él, porque nosotros no lo sabemos.

Oyó don Quijote la plática y dijo:

—¿Por dicha vuestras mercedes, señores caballeros, son versados y peritos en esto de la caballería andante? porque si lo son, comunicaré con ellos mis desgracias, y si no, no hay para que me canse en decirlas; y á este tiempo ya habían llegado el cura y el barbero, viendo que los caminantes estaban en pláticas con don Quijote de la Mancha, para responder de modo que no fuese descubierto su artificio.

El canónigo, á lo que don Quijote dijo, respondió:

—En verdad, hermano, que sé más de libros de caballería, que de las Súmulas de Villalpando; así que, si no está más que en eso, seguramente podéis comunicar conmigo lo que quisiéredes.

—A la mano de Dios, replicó don Quijote; pues así es, quiero, señor caballero, que sépades que yo voy encantado en esta jaula por envidia y fraude de malos encantadores; que la virtud más es perseguida de los malos, que amada de los buenos. Caballero andante soy, y no de aquellos de cuyos nombres jamás la fama se acordó, para eternizarlos en su memoria, sino de aquellos que á despecho y pesar de la misma envidia, y de cuantos magos crió Persia, bracmanes la India, ginosofistas la Etiopía, han de poner su nombre en el templo de la inmortalidad, para que sirva de ejemplo y dechado en los venideros siglos, donde los caballeros andantes vean los pasos que han de seguir, si quisieren llegar á la cumbre y alteza honrosa de las armas.

—Dice verdad el señor don Quijote de la Mancha, dijo á esta sazón el cura, que él va encantado en esta carreta, no por sus culpas y pecados, sino por la mala intención de aquellos á quien la virtud enfada y la valentía enoja. Este es, señor, *el caballero de la Triste Figura*, el ya lo oísteis nombrar en algún tiempo, cuyas valerosas hazañas y grandes hechos serán escritos en bronces duros y en eternos mármoles, por más que se canse la envidia en oscurecerlos y la malicia en ocultarlos.

Cuando el canónigo oyó hablar al preso y al libre en semejante estilo, estuvo por hacer la cruz de admirado, y no podía saber lo que le había acontecido, y en la misma admiración cayeron todos los que con él venían. En esto, Sancho Panza, que se había acercado á oír la plática, para adobarlo todo, dijo:

—Ahora, señores, quiéranme bien ó quiéranme mal por lo que dijere, el caso dello es, que así va encantado mi señor don Quijote como mi madre: él tiene su entero juicio, él come y bebe y hace sus necesidades como los demás hombres, y como las hacía ayer antes que lo enjaulasen. Siendo esto así, ¿cómo quieren hacerme á mí entender que va encantado? pues yo he oído decir á muchas personas que los encantados ni comen, ni duermen, ni hablan, y mi amo, si no le van á la mano, hablará más que treinta procuradores.

Y volviéndose á mirar al cura, prosiguió diciendo:

—¡Ah señor cura, señor cura! ¿Pensará vuestra merced que no le conozco, y pensará que yo no calo y adivino donde se encaminan estos nuevos encantamientos? Pues sepa que le conozco por más que encubra el rostro, y sepa que le entiendo por más que disimule sus embustes. En fin, donde reina la envidia no puede vivir la virtud, ni donde hay escasez la liberalidad. Mal haya el diablo, que si por su reverencia no fuera, esta fuera ya la hora que mi señor estuviera casado con la infanta Micomicona, y yo fuera conde por lo menos, pues no se podía esperar otra cosa así de la bondad de mi señor el de la Triste Figura, como de

M.E.C.D. 2017

Alicos de la Casa Consistorial, á todos los acreedores del Municipio para tratar de las bases de un avenio para el pago de sus créditos.

CARIDAD

En la planta baja de la casa número 9 de la calle de la Concordia habita una infeliz mujer llamada Benita Concudión, viuda, con seis hijos, uno de ellos gravemente enfermo, que se encuentra en la mayor miseria y sin medio alguno para poder atender, no sólo á la manutención de aquellas criaturas, sino á la curación del enfermo, á quien presta asistencia y suministra medicamentos, que paga de su bolsillo particular, el médico señor Raigómez.

A las personas caritativas suplicamos un socorro para aquella desgraciada mujer.

"Nueva Guirnalda"

Con un lleno completo celebró anoche esta Sociedad la anunciada función á beneficio de los huérfanos del que en vida fue corneta y músico de los bomberos municipales.

En representación de los cuerpos de bomberos municipales y voluntarios asistieron sus respectivos jefes é individuos de ambas corporaciones.

La banda municipal amenizó los intermedios, ejecutando con gran arte, escogidas piezas que fueron aplaudidísimas.

Las obras puestas en escena por los aficionados de *Nueva Guirnalda* fueron perfectamente desempeñadas por todos y el público premió su concienzudo trabajo con constantes y nutridos aplausos.

La velada, en resumen, resultó muy agradable para todos los que á ella concurrieron.

***

Esta Sociedad celebrará esta tarde, de cuatro á nueve, su acostumbrado baile de sociedad. Si el tiempo es uv eso bueno se celebrará en la segunda playa del Sardinero.

En el pueblo de Udalla ha fallecido anteayer don Mariano del Hoyo y Ortiz; licenciado en farmacia, persona que por sus apreciables prendas personales se había captado grandes simpatías y amistades en aquel pintoresco pueblecito.

A la desconsolada esposa del finado, así como á sus hijos y demás familia, y muy particularmente á sus hermanos políticos doña Inés y don Federico Somarriba, particular amigo nuestro, enviamos nuestro sentido pésame por esta desgracia.

Inauguración

Ayer se inauguró, con una función religiosa, el nuevo convento de Carmelitas, situado en la calle del Sol.

Ha regresado de Madrid, después de haber obtenido en brillantes ejercicios el título de antropómetra fotógrafo del Cuerpo de Prisiones, en el Gabinete central de la Celular de Madrid, el ilustrado empleado de aquel ramo don Manuel Mur, que presta sus servicios en la prisión preventiva de esta ciudad como jefe del Gabinete antropométrico.

Mareas para hoy

Pleamares: 9'54 mañana y 10'38 noche.
Bajamares: 3'45 mañana y 4'26 tarde.

REGISTRO CIVIL

DISTRITO DEL ESTE

Movimiento demográfico del día 23

Nacimientos: varones, 4.

Defunciones: Reyes Rosillo Bustamante, 4 meses; Medio, 3, 1.º

María del Pilar Cubas Colina, 4 meses; Santa Lucía, 13, 1.º

Aurora Robledo Helguera, 17 meses; San José, 9, 5.º

María Soledad Purón Dosal, 5 años; Velasco, 5, 3.º

Matrimonios, 4.

De quintas

Se interesa la presentación en el negociado de quintas de este Ayuntamiento para que recojan unos sus licencias absolutas y otros los pases de reserva, de los mozos Francisco Amor Edichiguerroita, Leoncio González Cayón, Francisco Echevarría Borrica, Emilio Martín Arroyo, Benigno Díaz Gil, Juan Curris Fuentes, Julio Esteban García, Salustiano Rodríguez Ganzo, Ramón Doallo Martínez, Mariano Gallego Alonso, Manuel Ortiz Montalbán, Adrián Sánchez Estrada, Elías Fernández Ganzo, Cristobal Saez Pontejo, Bernardo González Laguillo, Pedro Gómez Caballero, Casimiro Lázaro Alonso, Agustín Crespo Calzada, Ramón Arenal Saro, Celestino Rodríguez Calderón, Minervino Ortega García, Alfredo Caurnia Pardo, Ricardo Martín Montuan, Felipe Castañeda Forcada y Nicolás Bolado Ostataza.

Matadero

ROMANEO DE AYER

Reses mayores, 20; menores, 13; con peso de 4.267 kilos.

Cerdos, 7; kilos, 625.

Corderos, 79.

Hemos tenido el gusto de saludar á nuestro querido amigo el joven y aprovechado médico don Francisco Sanz Quirós, que acaba de regresar de París en cuyos hospitales y al lado de los más ilustres clínicos, ha estudiado la especialidad de las vías respiratorias y circulatorias.

Nuestro paisano, que piensa obtener ahora el título de doctor, ejercerá probablemente su profesión en la tierruca.

Sea bienvenido.

El reputado higienista don José García del Moral, ha sido nombrado socio corresponsal de la Real Academia de Medicina de Madrid y de número de la Academia de Medicina de Zaragoza, por su obra *Mi cuaderno de bitácora.*

Felicitamos al doctor García del Moral por esta distinción, tan merecida como honrosa.

Junta municipal del Censo

Anteayer se reunió en el Ayuntamiento la junta municipal del Censo, para tratar de las reclamaciones que se presentaron de inclusión y exclusión en las listas electorales.

Se presentaron 114 de inclusión, la mayor parte de las cuales fueron aprobadas, por estar bien justificadas, no presentándose ninguna de exclusión.

Café América

Con un verdadero éxito hicieron anoche su debut en el citado café las célebres bailarinas *Gitanilla* y su hermana *Rocío, Carmen San Juan* y la conocida cantadora *Antonia Olivares.*

Feria

Con motivo de la feria y romería de San Marcos, que se celebrará en Villasevil los días 25, 26 y 27 de abril, la Compañía del ferrocarril del Astillero á Ontaneda anuncia, para dichos días, billetes de tercera clase de ida y vuelta á precios reducidos, que son los siguientes:

De Astillero á El Soto (Iruz), 1'80 pesetas; de Sarón á idem idem, 1; de Castañeda á idem idem, 0'50, y de Ontaneda á idem idem, 0'75.

Estos billetes serán solo valederos para el mismo día.

El Automóvil

Esta Sociedad celebrará su acostumbrado baile en su salón, en caso de mal tiempo, de cuatro de la tarde á ocho de la noche.

Circo de gallos

Pelea hoy á las diez de la mañana.

Lo acreditan los certificados

Para curar las enfermedades del estómago é intestinos, haya ó no dolor, los médicos de España y América recetan el mejor medicamento que se conoce, que es el **Elixir Estomacal de Saiz de Carlos.**

El dentífrico que tiene premio primero, tan sólo en un Congreso de Higiene, es el gran **Licor del Polo.**

Observaciones meteorológicas

DEL ÓPTICO SEÑOR ARCE, BLANCA, 10

Altura barométrica

A las ocho de la mañana, 765'8; á las doce, 755'5; á las seis de la tarde, 755.

Termómetro

A las ocho de la mañana, 9; á las doce, 11'9; á las seis de la tarde, 11.

Máxima, 12'4.

Mínima, 5'8.

Tendencia del barómetro, bajar.

Butrones para pescar

De venta en el comercio de ropas hechas de José Ortz Ruiz Torrelavega.

Sastrería 'La Batalla'—Atarazanas, 4

Se han recibido los *últimos modelos* en *Trajes* para *niños* y las más *Altas novedades* en géneros de verano para la confección de toda clase de prendas á medida.

Llegará á Santander y recibirá en el Hotel Europa los días 2 y 3 de mayo, de once á seis, el director técnico y representante ortopédico del Gabinete mecanoterápico de Madrid, Preciados, 34 y 36, á todos los que deseen adquirir los modernos aparatos especiales articulados para tratamiento y curación de hernias (quebraduras), deformidades del pecho, espalda, piernas ó pies, etc. Véase 4.ª plana.

A. HONTAÑON

MÉDICO

Ofrece sus servicios profesionales. Velasco, 7, 3.º

¡Consulta de once á dos

CARNE LÍQUIDA del Dr. VALDÉS GARCIA de MONTEVIDEO Alimento poderoso é incomparable.

Restaurant EL CANTÁBRICO

DE PEDRO GOMEZ FERNANDEZ

HERMAN DORTES (PLAZA NUEVA)

Palacio del Sr. García Macho, teléfono 200

Cocina francesa y española

Servicio á la carta

COMEDORES AMPLIOS É INDEPENDIENTES

Plato del día Salmón á la Ravigot.

Hay langostinos y salmón.

MADRID

	Día 22	Día 23
Interior, F, E y D	75 75	75 80
Idem idem, C	75 85	75 85
Idem idem, A y B	76 10	76 15
Amortizable 5 por 100, F, E, D.	96 80	96 85
Idem idem, C B y A	96 85	96 90
Cédulas Banco Hipotecario de España al 5 por 100	101 50	101 40
Idem idem al 4 por 100	101 80	101 75
Tabacaleras	426 25	426 00
Banco de España	478 00	4 9 00
Idem Hispano-Americano	000 0	000 00
Idem de Castilla	00 00	00 00
Obligaciones del ferrocarril de Valladolid á Ariza	000 00	102 00
Cambio sobre París á la vista.	38 80	38 50
Londres á idem idem	00 00	00 0
Exterior español en París	83 60	83 85
Bolsa de Barcelona, interior	75 67	75 80
Idem corriente en esta Bolsa.	75 72	75 85

Tendencia: firme

Varona

BARCELONA

CIERRE DEL BOLSIN

Barcelona 23—18'30.

Interior	75 77
Exterior. Estampillado. Cambio de París conocido	83 80
Amortizable 6 por 100	96 70
Almansas 5 por 100	103 15
Arizas 5 por 100	102 25
Colonial	68 25
Nortes	46 65
Orenses	25 40
Alicantes	83 20
París	39 00
Londres	34 92

F. Romaguera

CORREDOR REAL DE COMERCIO

Representante en Santander, VALENTIN F CÁRCABA

(Conferencia telegráfica de la madrugada)

Hundimiento de un terraplén

En los desmontes próximos á la estación del Mediodía se hundió hoy un terraplén, sepultando á los obreros que allí se hallaban trabajando.

Fueron extraídos dos con heridas graves, suponiéndose que entre los escombros quedan aún algunos, por lo que se trabaja para extraerlos.

En la Diputación

En la sesión celebrada hoy por la Diputación provincial, el Presidente dio cuenta de haber sido suspendidos de empleo y sueldo varios empleados del Hospital y haberse abierto un expediente sobre el padecimiento del alienado Pedro Fernánández.

Real orden

La *Gaceta* publicará mañana una real orden dictando reglas para la distribución de los fondos destinados á la reparación de templos.

Los toreros heridos

El diestro *Lagartijo* sigue bien, confiando el médico en que muy pronto podrá volver á torear.

Esta mañana le renovó la cura el doctor Bravo, depidiéndose hasta mañana.

Hoy escribió el mismo torero á su esposa, para tranquilizarla.

La gravedad del *Algabeño* subsiste, aunque sigue mejorando también.

Lo del Hospital

El Juzgado siguió hoy trabajando en la instrucción del sumario por el suceso del Hospital provincial.

Declararon nuevamente los detenidos.

Por las declaraciones de éstos y los informes médicos se ha llegado al convencimiento de que las lesiones las recibió el loco dentro del Hospital, el domingo por la tarde.

Los médicos afirman que murió á consecuencia de las lesiones recibidas y que en el Hospital ingresó ileso.

La Sociedad Geográfica

Diariamente celebra reuniones la Sociedad Geográfica para tratar de los intereses de España en Marruecos.

Está redactando una exposición dirigida al Gobierno y entidades importantes de España, proponiendo reformas en el régimen de nuestros dominios africanos y consignando los derechos que debemos sostener en las negociaciones que se emprendan como consecuencia del convenio franco-inglés.

El tifus

En el edificio donde está establecida la Asociación de la Prensa se han registrado tres casos de tifus.

Por este motivo se suspendió la reunión que debía celebrarse hoy.

Ha ocurrido una defunción á causa de dicha epidemia.

Villanueva

El señor Villanueva marchó á Málaga á fin de embarcar para Africa, donde esperará la llegada del Rey y se propone completar sus estudios acerca del problema de Marruecos.

Loubet de viaje

Telegrafían de París que salió para Italia el Presidente Loubet, acompañado del ministro de Negocios Extranjeros.

Agitación en Polonia

Un despacho de Berlín dice que en Polonia reina gran agitación revolucionaria.

En la población de Lodz han ocurrido encuentros sangrientos entre cosacos y obreros, los cuales se defendían dando vivas al Japón y mueras á la autocracia.

Faltan detalles de los sucesos.

De la guerra

Telegrafían de Shanghai que el primer ejército japonés ha atravesado el país sin oposición ninguna.

Un despacho oficial de San Petersburgo dice que considerables fuerzas japonesas concentradas en Heluch, junto al río Pomakue, hicieron fuego de fusilería contra un destacamento de 22 rusos, el cual tuvo dos oficiales muertos y 15 heridos.

De Seul comunican el rumor de haberse librado grandes combates en el Yalú.

En uno de éstos se dice que una columna japonesa llegada á la orilla del Yalú fue atacada por los rusos, entablándose un gran combate, en el que los japoneses se defendieron heróicamente, pero fueron derrotados, teniendo 1.500 muertos.

Esta noticia no ha sido confirmada todavía.

Otro despacho oficial de San Petersburgo dice que una lancha de vapor que se hallaba colocando un torpedo en Port-Arthur, voló á consecuencia de una explosión, muriendo un oficial y 20 marineros que tripulaban la lancha.

De Seul dicen que el bombardeo de Port-Arthur ha sido suspendido durante dos semanas, á causa de los peligros de la navegación, por las numerosas minas rusas y japonesas que flotan en aquellas aguas.

Los torpederos japoneses permanecen frente al puerto con objeto de recogerlas.

Telegrafían de Tokío que el crucero *Poviela,* inutilizado completamente, ha entrado en el dique.

Dicho buque chocó con una mina en el momento de estar colocándola.

Los rusos se han fortificado en la isla de Huikan, en el centro del Yalú, y al colocar minas estallaron varias.

De San Petersburgo comunican que algunos japoneses han volado 20 metros de vía del ferrocarril transiberiano cerca de Mukden, y fueron aprisionados.

Se insiste en el rumor de que la embajada china ha hecho los equipajes, á fin de ausentarse al primer aviso que reciba de su Gobierno.

En Rusia ha producido indignación los rumores relativos á una probable mediación para que termine la guerra.

Al amanecer del día 17 fue vista la escuadra japonesa frente á Fusan, con rumbo al Nordeste.

Ayer cruzó la escuadra japonesa por frente á Port-Arthur.

Varios buques de guerra japoneses aprisionaron y destruyeron cerca de Wei-Hai-Wei á algunos vapores que se dirigían á ese puerto.

Los periódicos ingleses declaran que los desastres sufridos por los barcos rusos demuestran la impericia de los rusos para manejar los explosivos, y exponen que no debieran andar con ellos hasta adquirir más conocimientos, pues de lo contrario la escuadra rusa acabará por destruirse ella misma.

A mediados de mayo se abrirá al público el ferrocarril transiberiano.

Entonces tendrán los rusos 200 000 hombres en el Yalú; 100.000 en Karbín y Vladivostok; 50.000 en Port Arthur, y 20.000 en In-kou.

Cuando acaben de enviarle tropas tomará Kuropatkin la ofensiva.

El viaje del Rey

Comunican de Palma que á las cuatro de la madrugada zarpó el *Giralda* con rumbo á Arta.

El recibimiento en este puerto fue entusiasta.

Las payesas le aclamaban, emocionadas.

El Rey se dirigió con gran ligereza á las cuevas, en las cuales entró, ordenando que no entrase nadie, excepto su séquito.

El Gobernador se quedó fuera, no dejando pasar á nadie, incluso al Obispo.

Entre el Gobernador, conde de Orgaz, y el marqués de Denia hubo un incidente.

Dentro de las cuevas el Rey ha visto el llamado cuarto de banderas, donde, como el piso es resbaladizo, se cayó don Alfonso.

Al levantarle las personas del séquito, dijo el Rey: «Desde hoy se llamará esto el cuarto de las caídas.»

Resultó completamente ileso.

Los sacerdotes cantaron dentro de las cuevas un himno al Rey.

Las cuevas fueron iluminadas por 24 mozos que llevaban lámparas de acetileno y luces de bengala.

Fuera de la gruta hubo un lunch y después volvió á embarcar el Rey en el *Giralda,* que zarpó con rumbo á Alcudia, á donde llegó á la una y cuarto, sin novedad.

De Marruecos

Dicen de Melilla que fondeó el buque de guerra marroquí *Ettuki,* después de bombardear la kábila de Kebdana, destruyendo el caserío.

Una de las granadas estalló entre un grupo.

En los bajos de la bodega del barco van cañones de montaña.

Las tropas leales al Sultán suman 8.000 hombres.

Los rebeldes, que ocupan la izquierda del río Muluya, son 2 000 armados con fusiles Remington y Mauser.

Es imposible que los leales atraviesen el río á causa de la enorme crecida y de no poseer más que dos botes.

El jefe de los rebeldes, Sehadly, ha pedido permiso al general Hernández para correr la pólvora durante la estancia del Rey en la plaza.

Las kábilas de Mazuza y Frajana le enviarán delegaciones.

El Rey visitará los fuertes y la puerta donde murió el general Margallo.

La guarnición de Melilla le obsequiará con un lunch de 400 cubiertos en las llanuras del fuerte del Camello.

Fiesta religiosa

La maestranza de caballería de Zaragoza celebró con gran solemnidad la fiesta de su Patrón en la iglesia del Seminario.

De Barcelona

Dicen de Barcelona que no llegó el tío del Kaiser, á causa de que un individuo de su familia se rompió una pierna en la carrera de automóviles de Turín.

Los catalanistas han celebrado una velada en honor de San Jorge, Patrón de Cataluña.

Zarparon para Tolón los torpederos franceses, después de aprovisionarse de carbón.

Joven desaparecida

La opinión pública en Valladolid está preocupadísima con la desaparición de una preciosa joven de doce años, llamada Josefa García.

Vivía ésta con su madre y dos hermanos.

El día 19 salió por la mañana de su casa para el colegio, al cual no llegó.

Créese que se trata de un secuestro.

Las autoridades permanecen inactivas, sin preocuparse del asunto.

La infeliz madre de la joven está desesperada y la indignación es general.

***

ÚLTIMA HORA

Madrid 24—2'45

De Instrucción pública

En el presupuesto de Instrucción pública se introducen grandes reformas, aumentándose en tres mil el número de escuelas de instrucción primaria sobre las ya existentes.

También se aumentan los inspectores y se regularizan los sueldos de los maestros.

Mitin de ferroviarios

En el teatro Barbieri se celebró hoy un mitin de obreros ferroviarios.

A la reunión asiste el señor Salmerón, que expone los vínculos que unen á los republicanos con los obreros. Hace algunas otras manifestaciones que obligan al delegado á llamarle al orden por dos veces.

Termina el señor Salmerón diciendo: Instruyámonos en la República para elevar la dignidad nacional y redimir á los obreros, emancipándolos.

Al terminar el señor Salmerón fue vitoreado y aclamado y un numeroso grupo le acompañó después á su domicilio.

El Rey en Palma

Un despacho dice que en la caída que sufrió don Alfonso en la cueva de Arta, se causó una ligera erosión en la mejilla derecha.

Le ha sido concedida una gran cruz al Alcalde de Palma.

Amenaza desarrollarse un temporal.

Los periodistas se han puesto de acuerdo con la Sociedad Colombófila para comunicar noticias de la excursión real á Palma por medio de palomas mensajeras.

Reformas penitenciarias

El señor Sánchez Toca publicará hoy un decreto suprimiendo la Junta Superior de prisiones y sustituyéndola con un Consejo penitenciario compuesto por 23 consejeros titulares y 4 natos.

Estos lo serán el Presidente y el Fiscal del Tribunal Supremo, el Director de prisiones y el Obispo de Madrid.

El Presidente del Tribunal Supremo será, además, Presidente nato del Consejo que se crea.

Elecciones

Participan de Castellón que se teme que ocurran disturbios en Segorbe á causa de celebrarse hoy allí la elección de diputados á Cortes.

Los electores dan vivas á Domenech y mueras á Navarrorreverter.

Los republicanos aseguran que triunfará aquél.

Se ha concentrado la benemérita.

Condenado á muerte.—Protesta del público

De Málaga telegrafían que ha terminado la causa que se seguía en aquella Audiencia contra Francisco López, por parricidio y aborto en la persona de su esposa, siendo condenado á muerte el procesado.

El público que asistía á la causa dió mueras á los jurados, é invadió el tribunal.

Los jueces, ante esta actitud, huyeron y la benemérita se vio obligada á apuntar con los maüssers á los amotinados para contenerlos.

En la calle, la benemérita de á caballo dio varias cargas contra los manifestantes, que vitoreaban al procesado y al defensor.

Por la ciudad cundió un gran pánico y hubo cierre de tiendas y carreras y sustos.

Resultaron algunos contusos.

Un cadáver

A última hora se ha extraído un cadáver del hundimiento del terraplén que telegrafié antes.

Más de la guerra

Un despacho de San Petersburgo dice que el general Alexeieff telegrafía diciendo que los reconocimientos practicados en las riberas del Yalú han demostrado que los japoneses se han concentrado al Norte de Vijú, empezando á dividir sus tropas en grupos importantes.

Según informaciones tenidas por diversos conductos, los japoneses han transportado material de puentes frente á la isla de Mabibke.

Nuestros exploradores han dado muerte á dos japoneses, uno de ellos oficial.

Todos los días los exploradores rusos ejecutan atrevidos reconocimientos en la margen izquierda del Yalú.

Un destacamento ruso, compuesto de dos oficiales y 32 soldados se trasladó al río Pornatkua, descubriendo al enemigo y cambiándose algunos disparos.

Tres soldados rusos fueron muertos y heridos gravemente un capitán de Estado mayor y once tiradores.

El destacamento, protegido por dos cañones, regresó á la margen derecha del Yalú.

Madrid 24—4.

Asunto comentado

Comunican de Coruña que el asunto relativo á los abusos que se dicen cometidos por el ayudante de Marina señor Montemayor es muy comentado.

El señor Montemayor envió los padrinos al diputado señor Lombardero, propietario del periódico *El Noroeste,* que ha publicado las denuncias.

La cuestión personal ha sido aplazada y los marinos tratan de formar tribunal de honor al señor Montemayor.

RICARDO.

SIDRA ACHAMPANADA NATURAL

Botella, 55 céntimos sin casco.
Docena, 6 pesetas idem idem.

Hijos de Patricio González

Arcos de Dóriga.—Santander

Se traspasa el hotel *Renacimiento,* de Liérganes; amueblado. Informará don José Canilla, de dicho pueblo.

Pídase en ul ramarinos y confiterías los selectos chocolates

de La F. G.

Cura primaveral de la sangre

Ferro-quina BISLERI

El que suscribe, catedrático de esta Facultad de Medicina y Académico de la Real de Medicina y Cirugía, etc.

Certifica: que el **Ferro-quina Bisleri** es un excelente tónico reconstituyente, compuesto de quina y hierro, agentes ambos que en una experiencia secular ha consagrado como medicamento de primera fuerza.

En la *debilidad general* y en el *empobrecimiento de la sangre,* ya por exceso de trabajo, ya por convalecencia, ya por enfermedades que desgastan, el **Ferro-quina Bisleri** me ha producido resultados prontos y eficaces; grato además al paladar, constituye un vino de condiciones inmejorables.

Barcelona 12 febrero 1904.

Andrés Martínez Vargas.

De venta en todas las buenas farmacias y droguerías. Representante: **Alfred Rolando,** Bajada S. Miguel, 1, Barcelona.

El Nuevo Altillo

GRAN CASA PARA VIAJEROS

DE LA

Viuda de Félix López Díaz

Se han recibido vinos legítimos de Liébana, Valdepeñas, Clarete y Rioja. Venta al por mayor y menor.

18 - PUENTE - 18

FINA y variada pastelería—RAMOS *Becedo, 14.*

ALMACÉN DE COLONIALES

Obieta y Gutiérrez

(ANTES PEDRO F. DE OBIETA)

Aceites, Azúcares, Almidones, Achicoria, Añil, Betunes, Café, Conservas, Canela, Chocolate, Bolsas, Galletas, Hilos torcidos, Jabones, Legumbres, Papel, Sogas, Tapioca, Té, vinos generosos, aguardientes embotellados y sidra champagne.

Inmenso surtido en bujías esteáricas de las principales fábricas.

Depósito exclusivo de los libritos Rey de Espadas, El Viajante y La Americana.

6 y 8, ISABEL II, 6 y 8

FRENTE AL NUEVO MERCADO

MANUEL LLANO

CAPITAN RETIRADO

Habilitado de Clases Pasivas

Padilla, 6, 1.º

El que representa más pensionistas y retira los. Garantía, competencia, economía y mayores ventajas que otros.

Asfaltos naturales de Maeztu (Alava), los más acreditados de España.

La casa ejecutora de la Avenida de las Naos se encarga de colocar el asfalto en almacenes de toda clase, plant asbajas de edificios, portales, etc.

Se reciben los encargos Arrabal, 1, principal, y en Vitoria, Zárate 19, 1.º

LA EQUITATIVA

GAN ALMACEN DE MUEBLES

DE P. MATA Y COMPAÑIA

Juegos completos de sala, gabinete, despacho y comedor.

Sillerías modernas y de junco esmaltado.

Camas de jergones y artículos.

Muebles fondas y barcos.

Buquets pasos y artesonados

Ventas al contado y á plazos

Plaza de la Aduana, 1

ALMACEN DE LANAS Y COLCHONES

de Pedro Cuesta.-Becedo, 11

Lanas de Castilla á 25 pesetas arroba. Gran surtido en colchones y telas hechas; especialidad en telas de damasco. Miraguano á 4 pesetas kilo y pieles blancas. Se cosen telas de colchones.

Se hacen colchones á domicilio por los acreditados maestros colchoneros madrileños. Unica casa en Santander que se puede avisar con confianza para dichos trabajos

CRISTALES (vidrios planos)

Nadie más **barato** que **EL VALENCIANO de la calle de Juan de Herrera.**

Presupuestos para obras.

Especialidad en artículos para **cafés sondas y tabernas.**

Preparados oficinales de la farmacia

DE

M. Díez Solórzano

BLANCA, 4o

Jarabe de yema de abeto.
» Bálsamo de Tolú.
» Brea

Usanse en todas las enfermedades de las vías respiratorias y contra toda clase de *tos,* incluso la *tos ferina.*

Para un asunto que les interese, pueden dirigirse á don M. Martín, Calderón, 21 los señores don Francisco Ceballos García, don Francisco Castel-Ruiz, don Tomás Rivero García y don Ferlmín Arrigostia.

Antigua "Villa de Suances"

Gran casa de comidas y bebidas. Precios económicos.

La cocina á cargo de un acreditado jefe. Comedores reservados.

Hay cubiertos desde 2 pesetas.

Frente á la Plaza de Atarazanas.

Bachillerato--Comercio

El numeroso claustro de profesores de Colegio de segunda enseñanza y Academia pericial mercantil, establecidos en Santa Clara, 7, 3.º, prepara de las asignaturas que comprenden aquellas dos enseñanzas. Clases de repaso para los alumnos oficiales á horas compatibles con las del Instituto. Estudio vigilado. Clases prácticas de teneduría de libros y mecanografía

M.E.C.D. 2017

Precios de suscripción y de los anuncios

SUSCRIPCIÓN

Timestre, en la capital..... 3'75 pts.
» fuera de la capital..... 4'25 »
Extranjero, un año..... 40 »

ANUNCIOS

En 1.ª plana, la línea (cuerpo 8).. 1'50 pts
En 2.ª id. la id..... 1'00 »
En 3.ª id. la id..... 0'50 »
En 4.ª id. la id..... 0'10 »

Reclamos y comunicados, desde 2 pesetas en adelante.

NOTA. Rebajas proporcionales, según el importe de los anuncios.—Anuncios extranjeros un *25 por 100* sobre los precio de tarifa.

ESQUELAS DE DEFUNCIÓN

En 1.ª plana: A 3 columnas..... 75 pts. / A 4 id..... 150 » / A 5 id..... 400 » / A 6 id..... 500 » / Plana entera..... 1.000 »

A dos columnas: En 1.ª plana..... 25 pts. / En 3.ª id..... 15 » / En 4.ª id..... 10 »

A una columna: En 1.ª plana..... 15 pts. / En 3.ª id..... 10 » / En 4.ª id..... 5 »

PUNTOS DE SUSCRIPCION

En la Administración, planta baja de la casa número 2 de la calle de la Compañía y en el Centro de suscripciones de Santiago Cuevas, Plaza Vieja, tienda de objetos de escritorio, y en la Librería General, Correo, 10.

Todos los pagos por concepto de suscripciones, anuncios, venta de periódicos y cualquier otro que se refiera á la Administración, se hará en Santander.

Número suelto, 5 céntimos.--Números atrasados: del año, 25 céntimos, y de años anteriores, 1 peseta. Pago adelantado.--Cada anuncio tiene 10 de recargo por timbre

SERVICIOS PUBLICOS

CORREOS

De Madrid.—Llega á la Administración á las 11'00 de la mañana Sale de la Administración á las 4'45 tarde.

De Bilbao.—Llega á la Administración á las 11'15 mañana y 4'30 tarde, y sale á las 12'25 y 7'30 mañana.

De Cabezón.—Llega á la Administración á la 1'45 y 4'50 tarde. Sale á las 11'15 mañana y 2'25 tarde.

Habana y Méjico (línea española). Llega el 2 cada mes. Sale el 19.

Habana y Méjico (vapor francés). Llega del 26 al 28 de cadames. Sale el 22.

Venezuela, Colombia, etc. (vapor francés). Del 14 al 15 de cada mes. Sale el 27.

Salida de carteros á distribuir; 12 mañana, 3'30 y 5 tarde.

Recogida de buzones: 10 y 12 mañana y 8 noche.

Periódicos é impresos presentados por las empresas: de 8 á 11 mañana.

Entrega de apartados: 9 á 10, 11'30 á 13 y 15 á 17.

Idem de valores declarados y objetos asegurados: 9 á 12, 12'25 á 1, y de 3'30 á 5 tarde.

Recepción de certificados, valores declarados y objetos asegurados: de 9 á 12 mañana, 12'25 á 1'15 tarde y 3'30 á 5 tarde.

Entrega de correspondencia ordinaria y certificada de lista: de 9 á 10'15 mañana, 12'30 á 2, y 3'30 á 5 tarde.

Reclamaciones é incidencias de certificados: de 9 á 11 mañana y de 3'30 á 5 tarde.

Peatones á Peñacastillo, Cueto y San Román: salen á las tres de la tarde.

FERROCARRIL DEL NORTE

Tren mixto 22.—Sale á las 7'36 para Madrid. Idem correo número 14. Sale á las 17'15 para id.

Tren mixto número 1.082. Sale á las 6'09 hasta Bárcena.

Tren mixto número 1.083.—Llega á las 11'31 de Bárcena

Tren correo número 11 Llega á las 9'36 de Madrid.

Tren mixto número 25.—Llega á las 18'45 de Madrid.

FERROCARRIL A BILBAO

Salidas de Santander, (Fielato).—Para Bilbao, á las 7'40, 12'50 (correo), y 17'00.

Para Marrón á las 17'25.

Para Solares.—A las 8'20, 10'05, 12'05, 14'50 y 19'05.

Salidas de Santander, (Mercancías).—Para Bilbao, 8'01, 13'11, (correo) y 17'20.

Para Marrón, á las 17'45.

Para Solares, á las 8'36, 10'21, 12'23, 15'08 y 19'20.

Llegadas á Santander, (Fielato).—De Bilbao, á las 10'53 (correo), 16'11 y 20'58.

De Marrón, á las 9'12,

De Solares, á las 8'07, 10'27, 12'50, 15'08 y 18'50.

De Solares á Orejo (trenes mixtos). Salidas de Solares, á las 17'35 y 20'15.

Salidas de Orejo, á las 17'50 y 20'32.

Llegadas á Orejo, á las 17'38 y 20'18.

Llegadas á Solares, á las 17'53 y 20'35.

En Gibaja coches para Ramales, Arredondo, Soba y La Nestosa. En Marrón para Limpias y Ampuero. En Treto para Laredo, Colindres y Hazas servicio combinado por los vapores Zarcetas para Santoña.

Los trenes que salen de Santander para Bilbao á las 7'40 y 12'50 combinan en Traslaviña con la línea de Castro, y los días festivos combinan todos.

En Gama coches á Santoña. En Beranga para Solórzano, Hazas, Meruelo, Noja é Isla.

FERROCARRIL DEL ASTILLERO A ONTANEDA

Salidas de Santander.—A las 8'33, 11'25, (correo), 14'23 y 17'48.

Salidas de Ontaneda.—A las 7'42 (correo), 11'36, 14'40 y 17'57.

Llegadas á Ontaneda.—A las 10'18, 13'11, 16'07 (correo) y 19'32.

Llegadas á Santander.—A las 9'27, (correo), 13'12, 16'27 y 19'33.

FERROCARRIL CANTÁBRICO

Salidas de Santander á las 7'55, 11'30 (correo) 14'45 y 17'45, para llegar á Cabezón á las 9 44, 13'20, 16'27 y 19'38.

Salidas de Cabezón: á las 7'40, 11'50, (correo), 14'50 y 17'35, para llegar á Santander á las 9'30, 13'35 (correo), 16'39 y 19'20.

Existe servicio de coches: En Puente San Miguel para Santillana del Mar. En Torrelavega, á la estación del Norte. En Cabezón, á Cabuérniga, Comillas, Potes, Llanes y Arriondas Estos últimos en combinación con el ferrocarril de Oviedo á Infiesto.

TRANVÍA URBANO

Salidas de Peñacastillo.—A las 6'30, 8, 8'45 9'30, 10'15, 11 y 11'45 mañana.

Salidas de Puertochico.—A las 7'15, 3'05, 9'30, 10'15, 11, 11'45 y 12'30 mañana y 2'30, 3'15, 4, 4'45, 5'30, 6'15, 7'45 y 8'30 tarde.

De la plaza de Velarde saldrá todas las horas y medias horas desde las 8 á las 12 y desde las 14'30 á las 18' 30.

De la estación del Norte saldrá todos los cuartos y tres cuartos de hora desde las 8'15 á las 12'15 y desde las 14'45 á las 18'45.

SITUACIÓN DE LOS BUQUES DE ESTA MATRICULA

Compañía Santanderina

Peña Angustina.—En Santander
Peña Cabarga. En viaje á Cardiff.
Peña Castillo.—En viaje á Santander
Peña Rocías.—En Sunderland.
Peña Sagra.—En viaje á Santander.

***

Compañía Montañesa

Astillero.—En Cardiff.
Camargo.—En viaje á Troon.
Matienzo.—En Sunderland
San Salvador.—En Rotterdam

***

Vapor "Eslos"

En Bilbao.

Compagnie Générale Trasatlantique

VAPORES CORREOS FRANCESES

MAGNIFICOS VAPORES DE 4.000 TONELADAS

VIAJES RAPIDOS DIRECTOS

A

Habana y Veracruz

SALIDAS EL 22 DE CADA MES

El 22 de abril saldrá de Santander para HABANA y VERACRUZ el magnífico vapor nombrado

LA CHAMPAGNE

capitán Mr Verlynde

Saldrá de este puerto el 27 de abril para Colón y escalas el vapor

MARTINIQUE

capitán Mr. Gosselin.

Admite carga y pasajeros, para los que tiene espaciosas cámaras; á los de tercera clase se les dá pan fresco y vino todos los días.

A bordo hay criados y cocineros españoles. Se dá excelente trato y habla español.

Para más informes, dirigirse á sus consignatarios en Santander, señore VIAL HERMANOS, Muelle, 32.—Teléfono número 54.—Agencia de la *Compañía Internacional de vagones-camas.*

¡A LAS MADRES!

Lombricida infalible de J. Elósegui y Mugica

Unico remedio eficaz, seguro y agradable contra las lombrices. Caja con instrucciones para su uso, 2 reales. De venta: Pérez del Molino, Villafranca y principales droguerías. Se remite por correo franco de porte farmacia del autor, Bermeo (Vizcaya).

PARA ENFERMEDADES URINARIAS

SÁNDALO PIZÁ

MIL PESETAS

al que presente CAPSULAS de SANDALO mejores que las del doctor Pizá, de Barcelona, y que curen más pronto y radicalmente todas las ENFERMEDADES URINARIAS. Premiado con medallas de oro en la Exposición de Barcelona, 1888 y Gran Concurso de París, 1895. Veinticuatro años de éxito creciente. Unicas aprobadas y recomendadas por las Reales Academias de Barcelona y Mallorca: varias corporaciones científicas y renombrados prácticos diariamente las prescriben, reconociendo ventajas sobre todos sus similares.—Frasco 14 reales.—Farmacia del Dr. PIZÁ, Plaza del Pino, 6, Barcelona, y principales de España y América. Se remiten por correo anticipando su valor.

Pedid Sándalo Pizá.—Desconfiad de imitaciones.

Sociedad Española de Droguería General

(ANTES PÉREZ DEL MOLINO Y COMPAÑIA)

PLAZA DE LAS ESCUELAS.—Sucursal: WAD RAS, 1 y 3, AL LADO DE SINGER

Gran surtido de productos químicos, especialidades farmacéuticas, aguas minerales, perfumería, fotografía, esponjas, cepillería, pintura de todas clases, etc., etc.

Papeles pintados estilo modernista y de todas clases, en la sucursal, Wad-Ras, 1 y 3.

Cuadros, cromos y molduras

Relojes de bolsillo y pared

Ampliaciones fotográficas, etc., etc.

Ventas al contado y á plazos

desde una peseta semanal

CARBAJAL, 4, 1.º DERECHA

Centro de suscripciones á toda clase de obras

VIAJES RÁPIDOS A MONTEVIDEO Y BUENOS AIRES

(SIN ESCALA EN EL BRASIL)

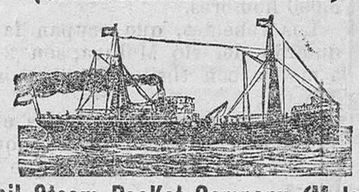

The Royal Mail Steam Packet Company (Mala Real Inglesa)

COMPAÑÍA DE VAPORES CORREOS PAQUETES REALES INGLESES

El magnífico vapor de gran porte nombrado

SEVERN

saldrá del puerto de Bilbao el día 16 de mayo, admitiendo carga y pasajeros para Montevideo y Buenos Aires.

Cocina esmerada y se da á bordo excelente trato á los pasajeros.

Con objeto de facilitar á los cargadores y evitarles gastos, ponemos en conocimiento de los mismos que el día 13 de mayo saldrá del puerto de Santander el vapor nombrado **MARIA MAGDALENA,** con registro directo para Montevideo y Buenos Aires, trasbordando directamente (salvo caso imprevisto) en el abra del puerto de Bilbao al vapor **SEVERN.**

Dirigirse á su consignatario don Francisco García, Muelle, 7, Santander.

Para más informes dirigirse á los agentes de la Compañía *Mala Real Inglesa,* **Orbe y Gabeo,** Plaza Circular, número 3. Bilbao.

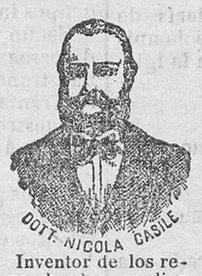

Los adelantos de la ciencia

han logrado que el doctor Casile descubriera los milagrosos medicamentos que curan infaliblemente la **tisis** en cualquiera de sus periodos y todas las enfermedades del estómago. A la más pequeña manifestación de un **resfriado, tos, catarro, bronquitis, grippe, asma (sofocación), expectoración** y de cualquier enfermedad del pecho, tomar inmediatamente las **Perlas Casile,** que no sólo curan infaliblemente estas enfermedades, sino que se tendrá la completa seguridad de no contraer otras mucho más graves. Siguiendo este método se podrá decir **no más tisis.** Si por descuido no se hubiera seguido este tratamiento y por desgracia cualquier persona que se encontrara atacada de **tisis,** no tiene que apurarse, porque gracias á los constantes estudios hemos podido encontrar los renombrados **Confites Casile,** que asociados á las **Perlas** cambaten con eficacia la **tisis** en cualquiera de sus periodos.

Inventor de los renombrados medicamentos **Casile** Diputación, 349, Barcelona

Después de largas experiencias compusimos el **Bálsamo Casile,** que no sólo cura prodigiosamente todas las enfermedades del estómago, como son **atonía** (debilidad del estómago), *digestiones laboriosas ó difíciles, dirosis ó acedías, inapetencia gastralgias, dilatación, catarros, úlceras, hipercloridia* y toda clase de *dispepsias,* haciendo desaparecer al momento los *vómitos, ardores* y *pesadez,* sino que se recomienda como indispensable y de necesidad para todos los convalecientes de cualquier enfermedad.

Consultas médicas en casa del inventor, Diputación, 349, [illegible] todos los días á las doce, y las consultas que se le hagan por escrito contesta gratis y con reserva.

De venta en todas las más acreditadas [illegible] En Santander, en la de don Críspulo Ordóñez, Martillo, 1, y en casa del inventor. Diputación 349, Barcelona.

PURGACIONES recientes ó crónicas, estrecheces, úlceras ó chancros venéreos y sifilíticos Curación en pocas horas con una sola caja de **Salfalina.** Se vende en Santander en la droguería de la calle de los Tableros..

Retrato de Alfonso XIII

Advertencia á los señores suscriptores

Ofrecemos á nuestros suscriptores un precioso cuadro de Alfonso XII tamaño 18 por 45, estampado en metal, formando un precioso cuadro en colores imitando la pintura al óleo. Este artístico trabajo está hecho en los magníficos talleres que tiene en esta población la sucursal de la Société Generale des Cirages Frangais.

Conocida la perfección con que trabaja dicha casa los estampados en metales, en lo que ha llegado á ser única en España, nadie puede dudar de que el retrato aludido será una obra de arte, con la ventaja de llevar el marco de relieve y reforzado por otro interior de madera, resultando un buen ornamento para toda sala de quien tenga sentimientos monárquicos y para todas las oficinas y dependencias públicas.

El marco y el cuadro son de una misma pieza.

Conmotivo de la jura y mayoría de edad de don Alfonso XIII, se ha puesto de moda su retrato, y unido á esto la necesidad en que se encontrarán los Ayuntamientos, Diputaciones. etc., de adquirir para colocarlo en sus salones de sesiones, nos induce á ofrecerlo á nuestros lectores.

Este precioso cuadro puede adquirse en la Administración de este periódico y en la Librería General Acera del Correo, al precio de 10 pesetas.

Chicos Se necesitan para el Centro de suscripciones de la calle de Burgos, núm. 12, 4.º izquierda.

AGUAS DE VILLAHARTA

Antiguas y únicas de este nombre

Propietario: don Elías Cervelló

Cartería oficial todo el año en la estación de Vacúr

Los manantiales de *Fuente-agria* y *San Elías,* contra la diabetes y la anemia, etc., son los más antiguos y acreditados, aumentando mucho la concurrencia y la venta.

Este establecimiento cuenta ya 130 habitaciones, desde la más modesta á la más espaciosa y confortable, con oratorio, etc.

Las temporadas oficiales son desde el 15 de abril al 30 de junio, y desde el 1.º de septiembre al 15 de noviembre. Se venden estas aguas embotelladas, con tapón mecánico, y se remiten á todo el mundo. Pídanse prospectos.

Administración central: Concepción, 31, Córdoba.

JOSE CUEVAS

SASTRE

Alameda Primera, 18, bajo

Se confecciona toda clase de prendas para caballero y niños. Precios económicos.

Hechura y forros superiores para traje de caballero, desde 25 pesetas en adelante.

Se confeccionan lutos en 18 horas.

Idioma inglés

Colegio comercial de Londres, Catford Londres.—Enseñanza rápida. Clases especiales para españoles. Los alumnos son conducidos á la iglesia católica. Prospectos y todos informes, dirigirse Arturo Sale, Ledesma, 2, segundo, Bilbao.

Momio Se desea socio con algún capital, para trabajar fonda Sardinero. Informes Atarazanas, 3, barbería.

Venta

Se venden trapos blancos á 40 céntimos kilo; para limpieza de máquinas y de color indianas, á 25 céntimos kilo.

Calle de la Enseñanza, número 3.

Colegio de 1.ª enseñanza

DE

Santa Teresa de Jesús

Se vende el superior y completo material de este Colegio ó se arrienda el local con dicho material.

Para tratar, don Pablo Piqué, Torrelavega.

Se traspasa

tienda de comestibles y quincalla en sitio céntrico y local amplio, con su cabrete para vivienda. Informarán en esta Administración.

Hotel en venta ó alquiler

Con agua, gas, cochera, huerta y jardín, en San Fernando, 30 (Alameda Segunda). Informarán en esta Administración.

Señora de compañía

Se ofrece. Informarán en esta Administración.

Joven Desea colocación en zapatería dentro ó fuera de la población. Informarán Rincón, 3, 2.º

Un viaje al Transvaal durante la guerra

por el doctor don Vicente Vera

Libro curioso é interesantísimo

Pintorescas descripciones del país
Cuadros de la guerra
Semblanzas de los principaes personajes.
Episodios y anécdotas

Esta obra forma un magnífico tomo de cerca 500 páginas con preciosas láminas fotograbadas.

CÁPSULAS MATHEY-CAYLUS

de Copaiba, Cubeba y Sándalo

CLIN Y COMAR — PARIS
EN TODAS LAS FARMACIAS

MALES SECRETOS

Enfermedades de la Vejiga.

506

Agencia Internacional de Anuncios Haasenstein y Vogler

Calle Fernando VII, 2.—BARCELONA

Se encarga de la inserción de anuncios en todos los periódicos, revistas, etc., de España y del extranjero, concediendo grandes rebajas sobre sus precios de tarifa. Presupuestos y toda clase de informes referentes á publicidad, á petición. **Sucursales** y **Agencias** en Berlín, Hamburgo, Viena, Roma, Milán, París y todos los grandes centros de Europa. Departamento especial para anuncios en el extranjero.—**Servicio rápido y concienzudo.**

HERNIAS (quebraduras)

Aparatos mecánicos reguladores

Llegará á Santander y recibirá en el Hotel Europa los días 2 y 3 de mayo, de once á seis, el director técnico y representante ortopédico del Gabinete Mecanoterápico de Madrid. Preciados, 34 y 36, á todos los que deseen adquirir los modernos aparatos especiales articulados para tratamiento y curación de hernias (quebraduras) y deformidades de huesos.

Vistos todos los aparatos herniarios conocidos, sólo utiliza para sus clientes el nuevo aparato llamado *Reductor Contentivo curativo para las hernias,* porque reduce, contiene y cura sin permitirlas salir, aunque tosa ó haga esfuerzos el paciente.

Sólo estará en Santander los días 2 y 3 de mayo en el **Hotel Europa.** En Madrid en el Gabinete del médico director, Preciados, 34 y 36, Gabinete Mecanoterápico de Madrid.

IMPRENTA

DE

EL CANTÁBRICO

Calle de la Compañía, número 3.—Santander

En este Establecimiento tipográfico se hace toda clase de trabajos, tales como prospectos, facturas, carteles, folletos, periódicos, etc., montado con los tipos y maquinaria necesaria á.

M.E.C.D. 2017