ADMON. Y TALLERES
Puerta la Sierra, n.º 2
TELEFONO 139
Núm. atrasado, 25 cénts.

LA ATALAYA

DIARIO DE LA MAÑANA

FRANQUEO CONCERTADO

REDACCION
San Francisco, n.º 25
TELÉFONO 139
Número suelto, 5 cénts

AÑO XXVIII.—Número 10.362 | SANTANDER—Sábado 5 de junio de 1920 | Teléfono número 139

HABLANDO CON UN GRAN MONTAÑÉS

El doctor Avelino Gutiérrez en Santander

Vemos a un señor Moreno, de rostro

Vemos a un señor joven aun, de rostro afable, de maneras modestas y sencillas, todo exento de teatralidad y de afectación, que avanza hacia nosotros, con la tarjeta, que momentos antes le hicimos pasar, en las manos.

Nosotros preguntamos:

—¿El doctor Gutiérrez?

Nos alarga su mano y estrecha la nuestra. Luego nos invita a acompañarle a la sala de recibir. Estamos en el Hotel Real, ya de noche. La magnífica mansión tiene la animación precursora de los grandes días del verano. Elegantes parejas cruzan el vestíbulo, encaminándose al gran comedor. Nos hemos sentado frente a frente y empezamos a hablar.

—¿Qué impresión le ha producido a usted su viaje por España?

Y el doctor Gutiérrez, el insigne montañés que salió mozo de las altas montañas de Soba, para ir a conquistar un sillón de catedrático en la gran Universidad bonaerense, después de haberse labrado un prestigio como profesional de la Medicina, nos dice, tras de evocar en un momento los recuerdos de sus recientes andanzas:

—El viaje ha sido muy interesante, desde el punto de vista científico. Me he dedicado a recorrer las Facultades españolas de Medicina. Las he visto todas; en ellas he dado conferencias y lecciones. Sólo me ha quedado por ver una: la de Santiago.

—¿Qué efecto le han producido a usted esos centros? ¿Cómo juzga la enseñanza médica en España?

—He encontrado que se ha hecho mucho; que se ha adelantado. Hoy España tiene figuras científicas de primer orden.

—¿Nuestras Facultades eran desconocidas para usted?

—Ya salí de España después de haberme hecho bachiller. En Buenos Aires me hice médico. Ya después de serlo, hace veinte años, volví a la patria y entonces visité también los Centros universitarios.

—¿Hace veinte años? Habrá encontrado usted grandes diferencias.

—Sí; más en lo material que en lo científico. Pero el progreso ha sido indudable. Hace veinte años cuando, como le dije, vine a España, sólo se publicaban en Madrid dos revistas profesionales, "El Siglo Médico" y la "Revista de Medicina y Cirugía". No hubo más hasta que don Federico Rubio publicó su "Revista Ibero-Americana". Ahora me he encontrado con tal número de publicaciones profesionales, que parece mentira que puedan vivir.

—¿Llega hasta Buenos Aires lo que aquí se produce?

—Llega todo, y el público argentino lo compra con complacencia. Las obras de los doctores Real, Pi y Suñer, Zuloaga y las del profesor de Santiago Novo Santos, son familiares a los médicos y hombres de ciencia de allí.

Nos dice luego el sabio doctor que una de las cosas más perfectas que ha encontrado en España es la Junta para la ampliación de estudios. Esta Junta es la encargada de enviar cada año un hombre de ciencia para explicar las lecciones de la cátedra de cultura española que la institución Menéndez Pelayo ha creado en la Universidad bonaerense.

Le hablamos de la posibilidad y conveniencia del intercambio de estudiantes hispano-americanos.

—Durante mi estancia en Madrid —nos dice—se trató ese asunto en la Junta de ampliación y fuí invitado. Yo creo que ese intercambio no puede hacerse. No responde a ninguna realidad y en cambio presenta considerables inconvenientes. No es posible traer a la juventud americana a estudiar aquí. Los padres no consentirían perder la tutela sobre sus hijos; éstos, además, después de sus estudios en España, tendrían que revalidar allí sus títulos, lo que es molesto y pesado, pues para la reválida, en la Argentina, hay que repetir el examen asignatura por asignatura. Además que nadie realiza un viaje trasatlántico para estudiar. Los estudiantes que pudieran venir son los que aprovechan la circunstancia de algún viaje a Europa por otras causas. Estos estudiantes viajeros, por lo regular, pasan rozando la Península y se dirigen a otros países. A mi juicio, lo práctico sería atraerlos para que vinieseu aquí. Pero para ello haría falta que se les ofreciese algo más. Hoy no hay más que las Universidades que tienen por misión hacer profesionales; pero faltan los Institutos de investigación, que deben colocarse al margen de la Universidad. Hasta ahora tiene España un buen Instituto de investigaciones biológicas, el que dirige Cajal, y otro muy bueno de física, el del eminente doctor Blas Cabrera. Pero falta el Instituto de investigaciones químicas.

Nos refiere luego el doctor su viaje por España. Llegó a Santander anteayer. En las Facultades de Madrid y Barcelona dió 16 lecciones; en Salamanca, dos, y una en Valladolid. Regresará a Buenos Ajres en el mes de agosto, embarcando en Cádiz en el trasatlántico "Reina Victoria". Uno de estos días irá a su pueblo natal, San Pedro de Soba, y allí permanecerá una temporada breve. El resto del verano, hasta la fecha del embarque, lo pasará entre Santander y San Sebastián. El tiempo pasa gratamente con la conversación. Nada en este hombre extraordinario, de recia voluntad y de poderosa inteligencia, recuerda al sabio oficial, conforme al ejemplar estereotipado. Mundano, de una sencillez, de una naturalidad exquisitas, sin mezcla de afectación ni de endiosamiento, es el hombre moderno, acostumbrado a andar por los salones con la misma seguridad que por el laboratorio o por la cátedra. Pendientes de sus labios el tiempo no se siente. Cuando nos despedimos, el cuadro de la vida intelectual bonaerense, de los afanes de la colonia española y, en especial, de la montañesa allí establecida, por él evocada con palabra sobria y precisa, queda dibujado ante nosotros con firme trazo. Al fin el reloj nos grita que es hora de salir.

* * *

El doctor Gutiérrez visitó ayer la Biblioteca de Menéndez Pelayo, donde fué recibido por el bibliotecario, señor Artigas. Por una grata coincidencia, el señor Artigas, siendo estudiante, fué pensionado a Alemania, disfrutando una pensión creada por el sabio doctor montañés.

Gracias a esa fundación, el señor Artigas se puso en condiciones de completar sus estudios y ocupar el cargo que hoy desempeña. El señor Artigas lo recordó ayer mientras acompañaba al benemérito hombre de ciencia.

PICK.

LA JOVEN

PILAR HIGUERA MAZON

ha fallecido el día 4 de junio de 1920, a la edad de 19 años

DESPUES DE RECIBIR LOS SANTOS SACRAMENTOS

R. I. P.

Sus padres don Salustiano Higuera (del comercio) y doña Pilar Mazón; sus hermanos Marcelino, Concepción, Diego, Fernando, Fuensanta, Amalia, Carmen y Bienvenido; hermanos políticos doña Marina Bear y don Pedro Hontañón Revilla (del comercio); tíos, primos y demás parientes,

SUPLICAN a sus amistades la encomienden su alma a Dios y asistan a la conducción del cadáver, que tendrá lugar hoy, a las seis de la tarde, desde la casa mortuoria en Pedreña, al cementerio del mismo pueblo; por cuyo favor quedarán eternamente agradecidos.

Los funerales se celebrarán el lunes, día 7, a las diez de la mañana, en la parroquia de dicho pueblo.

Pedreña 5 de junio de 1920.

NO SE REPARTEN ESQUELAS

Fun. [illegible] —Teléfono 227.—Servicio permanente

Ecos de sociedad

Por el tren de la línea de Bilbao llegó ayer el distinguido sacerdote doctor don Manuel Cubí, capellán penitenciario del Pilar de Zaragoza, encargado de predicar los sermones del Novenario que en honor de San Antonio empezarán esta tarde en la iglesia de San Francisco.

El señor Cubí, gran propagandista de la devoción al Santo Cristo de la Agonía, es el que predicó el sermón de las "Siete Palabras" que tanta impresión produjo en Limpias, la tarde de Viernes Santo.

El día de ayer

El día de ayer en nuestra ciudad pareció un adelanto del verano, o mejor dicho, de los días de veranco.

Además de hacer un tiempo espléndido, un calor sofocante la llegada de varios trasatlánticos hizo que la animación en las calles fuera extraordinaria y que gran parte de los hoteles y fondas no tuvieran habitaciones libres.

Algunos de los pasajeros que habían desembarcado recorrieron varias fondas sin encontrar acomodo.

Las terrazas de los cafés estuvieron llenas de público y en los espectáculos se notó también la afluencia de forasteros.

Quienes no concede al puerto la importancia que tiene, pudieron apreciar ayer la enorme fuente de riqueza que representa, aun sin tener en cuenta el tráfico de mercancías.

JUNTA DE SUBSISTENCIAS

Bajo la presidencia del señor gobernador civil, se reunió ayer en su despacho la Junta provincial de Subsistencias.

Se acordó el reparto de los 250.000 kilos de aceite de tasa que, merced a don Juan J. Ruano, fueron destinados al abastecimiento de esta provincia.

Esta distribución será remitida a Madrid para su aprobación por la Comisaría de Abastecimientos.

Los comerciantes servirán el aceite al público mediante unos bonos que el señor alcalde facilitará a precio de tasa.

LA GUARDIA CIVIL

La construcción de un cuartel

Ayer, a las seis de la tarde, se reunieron en el nuevo local del Círculo Mercantil, el gobernador civil, señor Santander; el alcalde, señor Pereda Palacio; el presidente del Círculo, señor Pérez Requeijo; el coronel de la Guardia civil, don Rufino López, y teniente coronel, señor Macías; el vicepresidente, señor Sesma; el secretario, señor Ruiz (don Luis), y los vocales señores don Cipriano Avendaño, don Pablo Mata González, don Leonardo Corcho, don José Olave, don Alfredo Piris, don Amador Rodríguez Lafuente, don Miguel Gutiérrez Castillo y don Miguel Sáez.

El objeto de la reunión fué dar cuenta de las gestiones realizadas para la adquisición de terrenos en que se ha de levantar el cuartel que sirva de alojamiento a las fuerzas de la Guardia civil de guarnición en esta capital.

El señor Pérez Requeijo leyó unas cuartillas en las que se dió cuenta de los trabajos realizados hasta el día y del nombramiento de la Comisión gestora, que empezó a actuar el 20 de abril último.

La Comisión gestora acordó constituir la entidad denominada "Asociación Santanderina de Fomento", cuyo objeto es "procurar desinteresadamente el engrandecimiento material y el mejoramiento moral de la ciudad de Santander, por cuantos medios lícitos sean a ello conducentes, prescindiendo de todo propósito de lucro o ganancia para los socios.

Como primer fin concreto se dedicará la Asociación a adquirir los terrenos necesarios para construir una casa cuartel para la Guardia civil; a edificar de nueva planta dicha casa; a dotarla de los posibles perfeccionamientos; a contratar la forma en que ha de ser aprovechada por el benemérito Instituto; a administrar todos los ingresos que este aprovechamiento produzca y a determinar en su día la manera de transmitir la propiedad de la casa cuartel al Municipio santanderino.

El gobierno y dirección de esta Asociación están encomendados a un Consejo, formado por los señores siguientes:

Presidente, don Ramón Pérez Requeijo; vicepresidente, don Antonio Cabrero Mons; contador, don Sixto Payno Juanco; tesorero, don Isidoro del Campo y Fernández Hontoria; secretario, don Luis Ruiz González, y vocales, don Julio Illera Serrano, don Carlos Hoppe y Sylvi, don Leonardo Corcho, don Felipe Sesma, don Manuel Prieto Lavín, don Cipriano Avendaño, don Pablo Mata González, don Miguel Sáez Andrés, don Alfredo Piris del Campo, don José Gómez y Gómez, don Andrés Roldán Tébor y don Miguel Gutiérrez Castillo.

Los estatutos de esta nueva Sociedad han sido aprobados por el señor gobernador civil.

Terminó el señor Requeijo dando cuenta de que ayer mismo se había firmado la escritura de compra de unos terrenos en el paseo de Sánchez de Porrúa, donde se construirá el cuartel de la Guardia civil.

El precio de compra ha sido 80.000 pesetas.

Los terrenos adquiridos pertenecen a la finca del señor Lería, que linda con la Casa-Cuna.

En dicha finca hay un hotel, que será destinado inmediatamente a oficinas.

El cuartel estará compuesto de tres cuerpos, que miden en junto 44 metros de fachada y 70 de fondo.

Será capaz para 50 guardias casados y sus familias, teniendo además pabellones para solteros y concentrados.

Podrán alojarse también 82 caballos.

La casa habitación tiene un patio interior para ventilación, luz, etc., y las cuadras, que están independientes, también tienen patio interior.

En el cuartel se instalarán comedores para soldados y sargentos, botiquín, oficinas, sala de armas, archivos, sala de oficiales, biblioteca, sala de aseo, inodoros, baños, etc., etc.

El proyecto, que mereció justos elogios, fué hecho bajo la dirección del teniente coronel de la Guardia civil don Ignacio Macías y del oficial del mismo cuerpo señor Salguero.

A continuación hicieron uso de la palabra el señor gobernador civil y el señor alcalde, quienes felicitaron al Consejo por el feliz éxito de sus trabajos.

El coronel don Rufino López dió las gracias en nombre de la Guardia civil, en breves y sentidas frases.

Los reunidos fueron obsequiados por la Directiva del Círculo Mercantil con pastas, licores y habanos.

Carta abierta

Señor director de LA ATALAYA.

Muy señor mío y distinguido amigo:

EL AZUCAR Y EL PAN

Dos problemas que deben solucionarse lo más pronto posible, que ambos artículos de primera necesidad han de faltarnos necesariamente en 1920-21, por no ser la producción suficiente para el consumo mundial.

¿Hay alguna solución? A mi entender, sí

El primero tiene un sucedáneo de pronta sustitución; podríamos ahorrar por lo menos un 50 por 100 usándolo.

En todas las provincias españolas se puede obtener miel en abundancia, y hoy, con la apicultura movilista, cualquier persona se hace pronto apicultor. Bien cerca tenemos al señor don Pablo Lastra y Eterna, que entre Bóo y el Astillero tiene su taller para la confección de colmenas modernas y que además, con su reconocida amabilidad y su cultura, informará en media hora a quien a él acuda en busca de ilustración para montar y dirigir sus sencillos aparatos modernos de apicultura.

Un desayuno compuesto de abundante leche, un poco de café, miel y un cachito de borona, hacen una mezcla sabrosa e higiénica, que reúne todos los elementos de un buen producto nutritivo, ya que en él se encuentran los componentes hidrocarbonados, grasos y fosfatados que componen una ración alimenticia completa.

En cuanto a la harina, ¿por qué no hemos de volver, los montañeses especialmente, al empleo de la clásica "tortuca"?

Hagamos forrajes para el consumo y engorde de nuestros ganados, heno, remolacha semiazucarera, nabos, habas, etc., todo ello espolvoreado con residuos de coco, lino, etc., y bien pronto veremos los resultados prácticos que nos da, dejando el maíz tan sólo para el consumo humano.

No me extiendo más por no ser molesto a sus lectores, y con gracias anticipadas quedo de usted afectísimo amigo y s. s. q. e. s. m.,

ALFREDO ALDAY.

Santander, 4 de junio de 1920.

Conferencia interesante

El guarda montes, don Francisco Salces Gómez, de quien hablamos hace días en LA ATALAYA dando noticia de sus trabajos en pro de la repoblación forestal, después de haber hecho un recorrido a pié por varias poblaciones de Castilla, donde ha dado notables conferencias, ha regresado a Santander y dará el lunes próximo, a las cinco de la tarde, en el local de la Escuela de Industrias, una conferencia que será presidida por el gobernador civil.

El señor Salces se propone comunicar sus impresiones del viaje realizado últimamente.

Como no hay tiempo de hacer invitaciones individuales, se invita en general a los señores maestros; alumnos; sacerdotes; agricultores y cuantas personas deseen asistir.

CÍRCULO MERANTIL E INDUSTRIAL

Ayer celebró sesión ordinaria la Junta directiva de este Círculo, bajo la presidencia del señor Pérez Requeijo y con asistencia de los señores Sesma; Mata; Rodríguez (don Amador); Olabe; Piris; Prieto Lavín; Gutiérrez Castillo y Ruiz (don Luis), secretario.

Se dió lectura al acta de la sesión anterior, siendo aprobada por unanimidad.

Acto seguido se procedió a la lectura de los siguientes asuntos del despacho ordinario:

Un besalamano del señor alcalde invitando a una reunión, ya celebrada, en la que se trató del establecimiento de un tren expreso entre Santander-Madrid.

—Otro besalamano del señor coronel de la Guardia civil ofreciéndose en su nuevo cargo.

—Telegramas cruzados con el señor ministro de Hacienda sobre la prórroga de las reformas de la ley de Utilidades, referentes al número sexto de la disposición primera del artículo tercero de dicha ley.

—Comunicación de la Real Sociedad Hípica Montañesa solicitando un premio para el concurso hípico que organiza.

—Una comunicación del señor comisario general de Subsistencias participando que con fecha 22 de mayo último se adjudicaron al señor gobernador civil de esta provincia, 280.000 kilos de aceite a precio de tasa, correspondiendo su distribución a esta Junta provincial de Subsistencias.

Los señores contador y tesorero dieron cuenta del estado económico correspondiente al pasado mes de mayo, y la Junta quedó enterada.

La Junta se entera también con satisfacción del término de las gestiones realizadas por el Círculo, en cumplimiento de la misión que se le había confiado, sobre el asunto de la nueva Casa-cuartel para la Guardia civil. Estas gestiones han terminado felizmente con la constitución de una nueva entidad denominada "Asociación Santanderina de Fomento" que será la encargada de la realización de este proyecto, como de cualquiera otro de interés para Santander y cuya necesidad se vaya en lo futuro presentando.

Se acuerda dirigirse al Gobierno en solicitud de que se abra una amplia información pública antes de proceder a la reforma arancelaria que por el ministro de Hacienda se viene preparando.

El señor Rodríguez (don Amador) propone, y así se acuerda, que se prepare una Asamblea de los gremios de sastrería de todas las provincias castellanas, con el fin de acordar en ella no hacer en absoluto compra alguna de paños para la próxima temporada de invierno, mientras los precios actuales no tengan una baja de consideración.

Se cambiaron impresiones respecto del estado actual de los conflictos sociales en nuestra ciudad y, aunque se reconoció unánimemente la necesidad de ponerles término cuanto antes, no se llegó a tomar acuerdo alguno.

Y, después de acordar conceder una copa para el Concurso Hípico que organiza la Real Sociedad Montañesa, se levantó la sesión.

UNA SALVAJADA

Vuelco de una moto

Antonio Sánchez Suárez; Angel Vega; Rafael Solana y Lorenzo Bilbao Trueba, todos ellos de dieciocho años, los dos primeros naturales de Oviedo, y los dos restantes de Término, atravesaron durante la noche, en la carretera de Muriedas a Bilbao, un poste de los que hay cerca de Entrambasaguas para el tendido de la red telefónica del Estado.

Poco después pasó por aquel sitio una motocicleta del regimiento de Artillería número 12, de guarnición en Santoña, en la que viajaban dos capitanes de dicho regimiento.

La motocicleta volcó y los militares salieron despedidos, resultando milagrosamente ilesos.

Los cuatro bárbaros fueron detenidos y puestos a la disposición del Juzgado municipal de Entrambasaguas.

DEL CRIMEN DEL MARTES

ENTIERRO

Ayer fueron conducidos al cementerio de Cirjego los restos mortales de Francisco Mora, ahogado de la manera que nuestros lectores saben.

MEJORIA

Micaela Mora, mejora bastante, aunque todavía sea grave su estado.

Ayer tarde se le levantaron los apósitos y reconocieron las heridas, encontrándoselas en perfecto estado de cicatrización.

Según se nos dijo en el Hospital, el señor juez del Este ha prohibido visitar a la joven herida.

Carlos Mc Conachy

DENTISTA

CALLE DE CASTELAR, 4

ACCIDENTE DEL TRABAJO

Un hombre herido

Ayer tarde ingresó en el Hospital de San Rafael, el obrero Eduardo Manzano, de 40 años, que la noche anterior mientras trabajaba en la fábrica de Abonos químicos "Cros", se cayó de una altura de tres metros, produciéndose una grave herida en la cabeza y conmoción cerebral.

El herido estuvo atendido en la fábrica durante todo el día de ayer; pero en vista de que no reaccionaba fué trasladado al Hospital provincial, de donde nos dicen que el herido continúa en igual estado de gravedad, sin haber recobrado el conocimiento.

A los comerciantes

La ley de 29 de abril último introduce modificaciones en la vigente ley del Timbre. De ellas copiamos las siguientes, que interesan a los comerciantes:

Llevarán timbre móvil de diez céntimos:

"Todos los productos o artículos naturales o industriales de cualquier género, incluso los específicos y aguas minerales de todas clases, destinados a la venta al por menor, ya se verifique ésta por los mismos productores o preparadores, ya por comerciantes u otras personas, siempre que dichos productos se pongan a la venta encerrados o contenidos en cajas, paquetes, botellas, frascos o cualquiera otra forma de envase, y que les distinga por medio de etiquetas, rótulos, inscripciones u otros procedimientos que den a conocer el producto o artículo de que se trata, diferenciándole de otros similares, por el nombre comercial, la calidad, la procedencia, la marca, la designación de su autor o productor o cualquiera otra forma en general de diferenciación.

Los productos y artículos a que se refiere el párrafo precedente, estarán sometidos al impuesto desde que tengan ingreso o situación en los locales o lugares, principales o auxiliares, de las fábricas, almacenes, talleres, tiendas y demás puntos en que la venta al por menor se realice. El impuesto para los productos y artículos procedentes del extranjero se satisfará al ser importados en el territorio nacional, cualquiera que se su destino".

Teatro Pereda

Corespondiendo gustosa la Empresa del Pereda a la petición que han hecho numerosas familias, en la función de la tarde de hoy, se dará "La casa de la Troya".

Se advierte al público que, dada la extensión de esta obra y para evitar la salida del teatro a hora avanzada, se levantará el telón a la hora en punto y los entreactos serán todo lo breves que las necesidades del servicio de escenario lo permitan.

Por la noche se representará "La loca de la casa", en la que hacen una verdadera creación Anita Adamuz y Manolo González.

Sección marítima

MOVIMIENTO DE BARCOS

Entrados.

"Luarca número 5", de San Esteban de Pravia, con carbón.

"Cervantes", de San Sebastián, con carga general.

"Cabo San Martín", de Gijón con carga general.

"Santa Ana", de Bilbao, con carga general.

"Guernica", de Avilés con carbón.

Despachados.

"Santa Ana", para Ferrol, con carga general.

"Santa Isabel", para Bilbao, con carga general.

"Cabo San Martín", para Bilbao, con carga general.

"Cervantes", para Ferrol, con carga general.

"Maderas", para Avilés, con madera.

"Aragón", para Bilbao, con carga general.

"Luarca número 5", para San Esteban de Pravia, en lastre.

EL "ALFONSO XII"

Hoy se espera que entre en Coruña el vapor correo "Alfonso XII", procedente de Veracruz y Habana.

EL "FLANDRE"

Hoy se espera, procedente de Francia, el vapor "Flandre" que tomará gran número de pasajeros para Cuba.

EL "LAFAYETTE"

A las siete de la mañana entró ayer en nuestro puerto el vapor francés "Lafayette", procedente de Veracruz y Habana, con los 397 pasajeros siguientes:

Salvador Ugarte y familia, Justo y María Rementería, Cecilio del Campo, Joaquín de Larrayachea, Félix Fernández Vega, Angela Carriles y familia, José Sánchez, Pilar Pinjella, Wenceslao Collado y familia, Manuel Salceda, Bernardo y Eustaquio Lanzagorta, Jorge Solarra, María Barreto y familia, Magdalena Fatjo, Ramón Muñiz, Ra-

M.E.C.D. 2017

món Seamol, Natalio Capella, Julián Cano, Clementisa López, Agustina Ruiz, Luis Morera, Carmen Prim, Pedro Freixas, Luis Cevenin, Juan Sevaro, Simeón Benedi, Micaela Gomara, Ignacio Tellería y familia, Isabel Zuvillaga, A. Leblanc, Ignacio y Remigio Mazorra, Francisco Campa, Mariana Vesero, Gloria Pellón, Domingo Saloña, Elisa Morán y familia, Antonio Fernández, Nicanor Real, Elisa González, Ramón Real, Francisco López, Benjamís Gulin, Julia Olazaga, Juan Pella, José Pijuam, Aurora Sotay, Elvira Pijuam, H. Gandarillas, Manuel Romero, María Martínez, Gregorio Luaza, Antonio Badía, Aurelio Bediñana, Julia González, Manuel González, Etelvina Fernásdez, Leandra Ros, Alberto Hartasánchez y familia, Antonio Munden Guillermo A. Martínez, Piedad Díaz, Francisco Martínez, Félix Domínguez, Manuel Moltó, Escolástica Gaszo, Sabina González, Rufina Serra, Antonio Taula y familia, Ramón Solanco, Rosa González, Manuel Aja y Familia, Rosa González, Carmes Sánchez, Sebastián Dalman y familia, María Vázquez, María Gómez, Nicanor Rival, Manuel Puerta, Antonio Monge, Delfina Rivas, Angel Bedriñana y familia, Nicolás del Castaño, Matilde Montalvo, Mercedes del Castaño y familia, Josefa del Campo, Encarnación de Estrada, María Díaz y familia, Angela Herrera, Josefiana Díaz, José Elías, Isidora González, Francisco y Manuel Hernaiz, Consuelo López, Luis Montaso, Felipe Pynam, Isidoro Secade, Bernardino Rovera, Florencio Fernández, Carolina Soto y familia, José Ruiz, Benito Rivacocha, Fernando y Joaquín Ruiz, Loreszo Pérez, Salvador Piccolo, María Mobad, Blas de la Maza, Miguel Gómez, Roberto Gandarillas, Luciano García, Leopoldo Gabarro, Julio Fernández, Blanche y Odette Clausel, Simona Orúe y familia, José Lópe, Inés Montes, Fernando Cienfuegos y familia, Alejasdro García, Enrique Setién, Antonio Tames, Angel Díaz, Juan Robredo, Francisco Urreta, Eloy Dosal, José María Pernal, Mateo Madroño, Fersando Martínez, Isabel Vázquez y familia, Antonio González, Clemente Lliano, Digna García, Carlos Gil y familia, José García, Severo Arango, María Sánchez, Juan Jaureguízar, Juas Inchausti, Narciso Pérez, Ramón Aldaja, Enrique Acosta, Raoul Cazales, Celestina Acevedo, Evangelina Huerta, Eduardo Gómez, Carlota Cárdenas, Lucas Pernus, Basilio Fernández, Manuel Lliano, Beatriz Echevarría, Julián y Luisa Cano, Feliciano Romar, Francisco González, Pedro Haces, Pedrayes Raigoso, Gómez Gómez, Tomás Estrada, Matilde González, Tomás Estrada, Dulce María Estrada, Antonio Rodrígue, Ramón Frejidos, Laureano González, Javier Arrute, Fortunato Aguado, Emilia Palacio, Irene Rodríguez, Valentina Martínez, Juan A. Tello, Manuel Blat, Genoveva Sánchez, Jerónimo Sañudo, Antonio Labado, Pedro Mogro, Rosario Rodríguez, Andrés Marco, Victoriano Rodrígo, Mamerto Verde, Juan González, Esperanza Jalón, María Courtade, Antonia Fernández y familia, José Inclán y familia, Angelina Martínez, Pedro Herrero, José Pont, Ernesto Acosta, Juan Dubois, Javier Tello, Pedro Martínez, Virginia Pérez, Ambrosio González y familia, María Llanes, Manuel Enhialgo, José Rodríguez, Consuelo Soto, Dolores Polanco, Manuel Sánchez, Leonarda Gómez y familia, Francisco Sánchez, Manuel Vega y familia, Ramón García, José María Prendes, Lucido Martínez, José de la Torre, Arsenia Cruz y familia, Laurentino Herrero, José Inclán, Blanca Díaz, Valentín Rodríguez, Otila Cruselas y familia, Manuel Díaz, Serafín Martín, Leoncio Villarin, Ignacio García Salvador Fondon, Emiliano Drejas, David García Agustín Fernández, Jesús Méndez, Valentín Alvarez, Manuel Carreño, A. W. Wiscay, A. Wiscay, Aquilino Enhialgo y familia, José Bolado, Teresa Pérez, Aquilino Enhialgo, Aurelio Huerta y familia, Fernando de Con y familia, Eloy Fernández y familia, Marcial Rodríguez, Eugenio Ordiz, Aurora Martínez, Antonia Méndez, José y María Muñiz, Javier Llano, Paula Jiménez, Andrea García, Miguel Méndez y familia, Conrado Gutiérrez, Manuel García, Alfredo Fernández, Nicasio J. Cancer Marina García, Bernardo Alvarez, José Arango, Constantino Alvarez, Francisco Fernández, Vicenta Fernández, Laudina Suárez y familia, Andrés Pérez, Enrique Ramos, Marcelino Rodríguez, Francisco Pérez y familia, Tomás Penalda, Joaquín Fernández y familia, Perfecta Carcajal, Arturo del Campo Casiano Fernández y familia, Adolfo Díaz, Juan Rodríguez, Belarmino García, Baldomero Granda, José López, Maximina Porte, Benito Alonso, Jesús Villazón, Manuel Fernández, José Cuadrella, José Fernández, Joaquina Cuadrillero, Manuel Fernández, Maximina Seite, Agustín Alonso, América López, José Inclán Martínez, Manuel Martínez, Francisco Granda, Manuel Pérez, Vicente Vega, José Pérez, Benito Bellador, Antonio García, Serafín Alvarez, Aurelia Avilia, Eugenio Marina, Ceferino Muñoz, Luis Mollado, Jesús Alonso, Atanasio Iglesias, María Rico, Felipe González y María Rodríguez.

A la una de la tarde salió para Saint Nazaire.

EL "NIAGARA"

A las cuatro de la tarde entró el vapor francés "Niágara", conduciendo 44 pasajeros que desembarcó en nuestro puerto.

El buque procede de Colón.

María del Carmen, María Concepción y María Trinidad Anet; Félix Alonso; José M. Agusti y familia; Bartolomé González; Rosa Canales; José del Busto; Vicente del Busto; María Escacho; Bernardo Ceferino y Amelia Elorza; Simonez Espejo; Cecilie Marie Granies; Michel Gascón; Monsenat Gascón Puig; Ursula Gasgón; Gamechogoicoechea de Elorza e hijo; Eduardo Juanola y familia; María Lagerpre de Espejo; Manuel Fernández; Fermín José Mocoroa; Basilio Mestas y familia José Nava; José Pérez; Manuel Royo; Félix Juan Barelo; Rosario Palacio y familia; Tomás Lamadrid; Evaristo Tanda; Juan Carreño Agramontes; Julia Caballero Retana; Liborio Eguiluz y señora, Castañeda Fuentevilla; J. Notario Blanco; Joaquín Fuente Pérez; Sinforiano Vidal; Salces Fuentes; José García Suárez; José Rubín Gutiérrez; Feliciano Suárez García; José María González; Cándido Martín Cabrera.

A las doce de la noche salió para Saint Nazaire.

Teatro Pereda

COMPAÑÍA CÓMICO-DRAMÁTICA DE
Anita Adamuz y Manuel González

FUNCIONES PARA HOY

A LAS 7 DE LA TARDE

Estudiantina de don Alejandro Pérez Lugín, adaptación escénica en cuatro capítulos, de Manuel Linares Rivas,

LA CASA DE LA TROYA

A LAS 10 Y MEDIA DE LA NOCHE

La sublime comedia en cuatro actos y en prosa, original del inmortal escritor don Benito Pérez Galdós, titulada:

LA LOCA DE LA CASA

BUTACA, 1,75 GENERAL, 0,25

Mañana domingo estreno,
EL ÚLTIMO PECADO

DE SPORT

EN HONOR DE UN EQUIPO

Para celebrar la brillante actuación del primer equipo del "Siempre Adelante", mañana domingo, a la una de la tarde, se celebrará un banquete en el acreditado restaurant "El Centro".

Entre los elementos deportistas reina gran entusiasmo, pues se trata de un equipo en el que la afición tiene fundadas grandes esperanzas.

El número de las inscripciones es muy elevado.

TRIBUNALES

CAUSA POR ROBO

Ante el Tribunal del jurado compareció ayer Isabel Cabeza Martínez, acusada de haber sustraído varias prendas de ropa y otros efectos, tasados en 29 peseta 65 céntimos, de la casa deshabitada de doña Josefa Portilla, en el pueblo de Piñeres, forzando para ello la cerradura de la puerta.

Practicadas las pruebas y hecho el resumen por el señor presidente, el jurado pronunció veredicto de culpabilidad, y abierto el juicio de Derecho, la Sala dictó sentencia condenando a Isabel Cabeza, como encubridora responsable de un delito de hurto, a la pena de 125 pesetas de multa, accesorias y costas.

Sala Narbón

Beneficio de los empleados de este local

A las siete y a las ocho y media, la bonita comedia cinematográfica

la francesita de Broadway

El problema del calzado

Como suponíamos, ha causado muy buena impresión en el público la noticia que publicábamos hace unos días, relacionada con la carestía de este artículo y la Liga de la alpargata.

Estamos seguros, por mil conversaciones que hemos oído, que son muy numerosas las personas que esperan con impaciencia que esta nueva tienda se abra para proveerse de calzado y economizarse unas cuantas pesetas.

DE BALOMPIE

HISPANIA.—RACING

Pocos Clubs de primera categoría faltan de desfilar por los campos del Racing.

Esta temporada han sido varios los visitantes, y el Club, Hispania, de Gijón, nos visitará mañana y pasado.

El Club Hispania es un once que en tierras asturianas ha jugado el campeonato astur, empatando con el Club Deportivo, de Oviedo.

La característica de los visitantes es la gran energía que ponen en el juego.

En el último tren de la línea de Asturias llegan los gijoneses, acompañado de su presidente, don Danjel Castro.

Al darles la bienvenida les deseamos grata estancia entre nosotros.

NOTICIAS

Francisco Setién
ESPECIALISTA EN NARIZ, GARGANTA Y OIDOS
Consulta de 9 a 1 y de 3 a 6.
BLANCA, 42, 1.º

Adoración Nocturna

Se celebrará esta noche, en la Santa Iglesia Catedral, la vigilia general del Corpus. Es obligatoria la asistencia para todos los adoradores, desde el principio hasta el fin de la vigilia. A las diez menos diez minutos dará principio la reunión preparatoria en la sala de guardia.

A esta vigilia general pueden asistir también los socios honorarios.

A primera hora estarán abiertas las puertas del templo, y también se abrirán por la mañana, al ir a dar principio la misa solemne, que será próximamente a las cuatro.

Gran Casino del Sardinero

HOY SÁBADO, 5 DE JUNIO DE 1920

TROUPE SASCHOFF, cantos y bailes yugo eslavos, y STELLA MARGARITA, canzonetista a gran voz.
Cinematógrafo: LA LINTERNA FATAL, en tres partes.

Luis Ruíz Zorrilla
MEDICO

Especialista en oídos, nariz y garganta.
Consulta los días laborables de diez a una y de tres y media a seis.
MENDEZ NUÑEZ, 13, Teléfono 6-32.

Asociación cooperadora de las Misiones

Hoy sábado, a las once de la mañana, se reunirá esta asociación en junta general, en el salón de la Residencia de los Padres Jesuitas, para dar cuenta de los trabajos realizados durante todo el año.

A este acto pueden asistir todas las socias, así activas como honorarias, y las madres y hermanas de éstas.

Claret, Royal Claret y Diamante, de BODEGAS FRANCO ESPAÑOLAS, de Logroño, son vinos Rioja selectos.

Accidentes del trabajo

Cesáreo Raigadas, de 20 años, se produjo una herida contusa en el dedo pequeño del pie izquierdo durante el trabajo.

—Venancio Pérez, de 58 años, obrero del muelle, trabajando en la descarga de un vapor se produjo la distensión ligamentosa del hombro derecho.

—Rafael Aguinaco Fernández, de 22 años, pinche de cocina del Hotel Real, se produjo trabajando una herida cortante en el dedo índice izquierdo.

Fueron curados en la Casa de Socorro.

Joaquin Santiuste
GARGANTA, NARIZ Y OIDOS
De once a doce, Sanatorio del doctor Madrazo, y de doce a una y media, Wad Ras, 7, primero. Teléfono 175.

Casa de Socorro

Ayer fueron curados en este benéfico establecimiento:

José Casas Vega, de 24 años, mecánico, de distensión ligamentosa del pie derecho.

María del Pilar Echevarría, de 8 años, que se cayó de la cama, produciéndose una herida incisa en el tercio inferior del muslo derecho.

Domingo Govero Ochoa, de 40 años, que á consecuencia de una caída se produjo una contusión en la rodilla izquierda.

Luis Gómez, de 12 años, que recibió una pedrada que le produjo una herida contusa en la región frontal.

Exploradores

Mañana, a las nueve y media, se presentarán en el Club de la Exposición, con uniforme y equipo, todos los que forman las tropas de Santander.

Santiago García Quintanilla
MEDICINA GENERAL
Huesos, músculos, articulaciones.
Consulta: de 11 á 1, Wad-Ras, 7, 1.º 2.ª puerta.
Domicilio: Wad-Ras, 7, 1.º derecha

Cazador furtivo

En la mies de Castillo, término de Arnuero, fué sorprendido por la guardia civil, mientras cazaba, Francisco Arana Ruiz, de 17 años y vecino de Castillo.

Se le ocupó una escopeta de un cañón, sistema pistón, y fué denunciado al Juzgado correspondiente.

Peticiones obreras

Ayer se reunieron los oficiales sastres, acordando pedir a sus patronos un 40 por 100 de aumento en los salarios.

También se reunieron los oficiales alpargateros y acordaron solicitar de los fabricantes un 50 por 100 de aumento en los precios de las confecciones y jornales.

La Caridad de Santander

Movimiento del asilo en el día de ayer:
Comidas distribuídas, 772
Asilados que quedan, 136

CORCONTE

Desde el día primero de julio queda abierto este balneario al público. Automóvil diario desde Rejnosa y Soncillo.

ACADEMIA POLITECNICA
SAN JOSE, 1 DUPLICADO
1.ª Y 2.ª ENSEÑANZA Y CARRERAS

A la edad de 19 años, cuando todo en la vida parecía sonreirle, entregó ayer su alma al Creador la señorita Pilar Higuera Mazón hija del conocido comerciante don Salustiano Higuera y de doña Pilar Mazón.

A los afligidos padres de la finada, que lloran inconsolables la irreparable pérdida, así como a los hermanos don Marcelino, doña Concepción, don Diego, don Fernando, doña Faensanta, doña Amalia, doña Carmen y don Bienvenido acompañamos en el dolor que experimentan en estos momentos y les deseamos la necesaria resignación para sobrellevarle.

Rogamos a nuestros lectores que encomienden a Dios en sus oraciones el alma de la finada.

¡Cuidado!

Fué denunciado un pozo que existe en la avenida de la Reina Victoria, cerca del Hotel Real, que es peligroso para los niños que juegan en aquellas proximidades.

MAIZAVENA
AL CACAO
No es un medicamento

Ferias y fiestas en Castro Urdiales

Los días 25, 26, 27, 28 y 29 de junio próximo; las corridas de toros novillos se darán los días 27 y 29 del mismo mes, corriendo cinco novillos toros por cada corrida de la acreditada ganadería de Pancorbo de don Hipólito Ortin, de tres años y cuatro hierbas.

Los interesados por terrenos para "barracas", diríjanse al Ayuntamiento.

Romaneo

Reses sacrificadas en el Matadero municipal:

Mayores, 32, y menores, 21; con peso de 5 646 kilogramos.

Cerdos, 5; con peso de 417 kilos.

Corderos, 96; con 292 kilogramos.

Bomberos Voluntarios

Se convoca a todo el personal del Cuerpo activo para su asistencia, con uniforme y equipo, a la revista mesual que tendrá lugar mañana domingo, a las nueve, en el Parque.—El primer jefe.

Un choque

Frente al hotel de Francisca Gómez chocó un carro con un automóvil que se hallaba parado.

El automóvil resultó con algunos desperfectos.

La culpa del choque la tuvieron unos chiquillos, que espantaron al caballo que tiraba del carro.

EL MEJOR POSTRE
Mermeladas Trevijano

Espectáculos

TEATRO PEREDA

Funciones por la Compañía cómico-dramática de Anita Adamuz.
A las siete, «La casa de la Troya».
A las diez y media «La loca de la casa».

GRAN CASINO DEL SARDINERO

Hoy, cine y varietés.
Troupe Saschoff, cantos y bailes yugo-eslavos, y Stella Margarita, canzonetista.

SALA NARBON

A las siete y a las ocho y media, beneficio de los empleados de este local
La bonita comedia cinematográfica titulada «La francesita de Broadway».
Mañana domingo última de la temporada.

PABELLON NARBON

Desde las seis y media, última jornada de la serie «Fuerza y nobleza».
Mañana terminación de la temporada.
Durante la temporada de verano funcionará solamente los sábados y domingos.

Bolsas

DE MADRID Cierre de la tarde	Día 2	Día 4
Interior serie F	72 50	72 85
" " E	72 65	72 95
" " D	73 15	73 50
" " C	73 50	73 50
" " B	73 50	73 50
" " A	73 50	74 00
" G y H	73 00	73 5
Amortizable 5 % F	00 00	94 80
" " E	94 00	94 50
" " D	94 25	94 50
" " C	94 25	94 60
" " B	94 25	94 15
" " A	94 25	94 15
Amortizable 4 % F	00 00	00 00
Banco de España	000 00	532 00
" Hispano Americano	000 00	000 00
" Río de la Plata	293 50	294 00
Tabacaleras	000 00	298 00
Nortes	270 00	272 00
Alicantes	302 00	000 00
Azucareras.—Acciones preferentes	157 00	157 00
Idem íd. ordinarias	69 00	68 00
Cédulas 5 %	104 00	104 00
Azucareras, estampilladas	00 00	00 00
Idem, no estampilladas	00 00	84 25
Exterior, serie F	84 00	84 00
Cédulas al 4 %	94 75	95 00
Francos	48 00	47 00
Libras	24 04	24 00
Marcos	00 00	14 50
Dollars	6-16-00	6-14-00

(Del Banco Hispano-Americano.)

DE BILBAO

4 de junio.

FONDOS PUBLICOS

Amortizable 5 por 100, 1917, serie C, a 92 95.
Ayuntamiento de Bilbao, a 83.

ACCIONES

Banco de Bilbao, a 2 125 pesetas.
Banco de Vizcaya, a 1 360
Unión Minera, a 1 150 fin del corriente, con prima de 30; 1.100 y 1.105.
Banco Urquijo Vascongado, a 390.
Banco español Río de la Plata a 293 50.
Marítima Nervión, a 2 700 fin del corriente
Marítima Unión, a 1.070 fin del corriente.
Naviera Vascongada, a 1 000 fin del corriente.
Naviera Bachi, a 1.450
Mundaca, a 535
Euzkera, a 285.
Iturri, a 270.
Unión Resinera Española, a 587, 590, 595 y 596 fin del corriente; 600 fin del corriente, con prima de 15; 585 y 587.
Altos Hornos, a 223 por 100 fin del corriente.

OBLIGACIONES

Ferrocarril de Tudela a Bilbao, 2.ª serie a 97.
Idem Bilbao a Portugalete, 2.ª emisión a 81
Idem Valladolid a Ariza, a 93'50.
Ferrocarril del Norte, 1.ª hipoteca, a 53'25, 53 50 y 53'75.
Idem Huesca a Francia por Canfranc, a 72'25
Idem de Alsasua, a 80
Hidroeléctrica Ibérica, a 96

Cotización de corredores de la plaza

OPERACIONES DE HOY

FONDOS PUBLICOS

5 por 100 amortizable, 1917 pesetas 9 000 a 93'40, precedente.

OBLIGACIONES

Ferrocarril Madrid a Zaragoza y Alicante, 1.ª 3 por 100, a 230 pesetas una (20).
Ferrocarril de Asturias, Galicia y León, 1.ª, pesetas 25.000 a 54.
Idem Cabezón a Llanes, 1.ª, pesetas 5.000 a 80.
Idem Económicos de Asturias, ptas. 40 000 a 82'50, precedente.
Idem Valladolid a Ariza, pesetas 16 000 a 97'35.

Santander 4 de junio de 1920.—El agente de turno, Julio Cerrigueda

ELIXIR ESTOMACAL
de Saiz de Carlos (STOMALIX)

Es recetado por los médicos de las cinco partes del mundo porque tonifica, ayuda á las digestiones y abre el apetito, curando las molestias del

ESTÓMAGO É INTESTINOS

el dolor de estómago, la dispepsia, las acedías, vómitos, inapetencia, diarreas en niños y adultos que, á veces, alternan con estreñimiento, dilatación y úlcera del estómago, etc. Es antiséptico.

De venta en las principales farmacias del mundo y en Serrano, 30, MADRID, desde donde se remiten folletos á quien los pida.

DE BARCELONA

Un obrero asesinado por los sindicalistas

(POR TELEFONO)

SEPARATISTA EN LA CARCEL

Barcelona.—Ha ingresado en la cárcel el fabricante de Manlleu don Jaime Rifart, que al paso de la procesión del Corpus gritó muera España.

El gobernador ha quitado importancia a los incidentes ocurridos ayer y que fueron provocados por los catalanistas.

DETENIDOS EN LIBERTAD

Al hablar hoy con los periodistas el gobernador civil, les manifestó que había sido puesto en libertad un obrero de "Las Noticias", el cual fué detenido por cobrar las cuotas de los Sindicatos.

Anunció el gobernador su propósito de poner en libertad a todos los detenidos por orden gubernativa, siempre que ello no sirva para hacer política.

LAS REVELACIONES DE UN COMPLOT

Se acentúan los rumores de que la autoridad militar y la judicial han recibido dos escritos de dos de los condenados a cadena perpétua por el asesinato de los guardias civiles, haciendo revelaciones importantes acerca de la existencia de un complot.

Se ha confirmado que el juez que instruyó el sumario por el asesinato de los guardias civiles ha abierto otro sumario para poner en claro la verdad de las revelaciones hechas por los condenados.

LAS CUENTAS DE LA MANCOMUNIDAD

La Mancomunidad se resiste a rendir cuentas.

Hoy ha facilitado a la Prensa una nota sosteniendo que, con arreglo a la ley de Contabilidad, no está obligada a rendir cuentas más que a la Asamblea de la Mancomunidad, a menos que se dicte una disposición modificando las vigentes.

EL EMBAJADOR DE ITALIA

El embajador de Italia, en compañía de su esposa, estuvo hoy en el Ayuntamiento para devolver al alcalde la visita que éste le hizo.

Después de conversar con el alcalde visitó el embajador las dependencias del Palacio municipal.

BIEN HECHO

El señor Rodés se interesa por que se conceda la libertad al comerciante de Manlleu que dió gritos contra España al pasar la procesión del Corpus.

El juez instructor de la causa ha dado a entender que nada puede hacer en favor del detenido, pues casa de que judicialmente estimase conveniente ponerle en libertad, la detención continuaría por orden gubernativa, lo cual no podría impedirse, por estar suspendidas las garantías constitucionales.

PARTIDO DE FUTBOL

Se ha jugado el anunciado partido entre el equipo catalán Barcelona y el Star, de París.

Ganaron los catalanes por cuatro goals contra cero.

FALLECIMIENTO DE UN ARTISTA

Se han recibido noticias de haber fallecido el autor del popular couplet "El relicario", señor Padilla.

CORRIDA BENEFICA

En día 27 se celebrará en la plaza Monumental una corrida a beneficio de la Asociación de la Prensa.

Se lidiarán ocho toros de Parladé por Gallo, Belmonte, Sánchez Mejías y Chicuelo.

OTRO CRIMEN SINDICALISTA

A las ocho menos cuarto de la noche se ha cometido otro crimen sindicalista en el Paseo de Santa Madonna.

El obrero Vicente Segarra, de 25 años, que trabajaba en la fábrica de cáñamo de la Bordeta, fué agredido frente a la casa números 1 y 3 de dicho Paseo por un grupo de desconocidos que le hicieron varios disparos.

El desgraciado obrero recibió un proyectil en la región dorsal, quedando muerto en el acto.

Los cobardes agresores, que estaban apostados en espera de su víctima, huyeron después de cometido el crimen.

El cadáver de Vicente Segarra fué llevado al dispensario de Santa Madonna, donde se comprobó la muerte.

Se dió aviso al Juzgado que instruyó las oportunas diligencias.

Dice el señor Dato

Por telégrafo

Madrid.—El jefe del Gobierno, hablando hoy con los periodistas, les dijo que había estado en Palacio despachando con el Rey.

Durante el despacho, don Alfonso firmó un decreto concediendo el título de marquesa de González Besada a la viuda del exministro don Augusto González Besada.

Añadió don Eduardo que también han despachado con el monarca los ministros de turno, que hoy eran los de Fomento e Instrucción Pública, poniendo a su firma varios decretos.

A continuación manifestó que las noticias recibidas de provincias acusan que la tranquilidad se va restableciendo en todos los puntos.

Luego dijo el señor Dato que hasta el próximo miércoles no se celebrará Consejo de ministros, a no ser que antes surja algo que haga necesaria su celebración.

En este caso se celebrará un Consejo el martes y otro el miércoles.

Terminó diciendo el presidente a los periodistas que además del decreto arriba citado, había firmado el Rey una pequeña propuesta de ascensos del ministerio de Marina.

FIRMA REGIA

Por teléfono

Madrid.—Hoy firmó el Rey los siguientes decretos:

DE MARINA:

Ascendiendo a comisario al contador de navío don Luis Blanco.

—Idem a alféreces de Infantería de Marina a los sargentos don Jenaro Arias y don José Fantiño.

DE INSTRUCCION PUBLICA:

Fijando la dotación y dictando reglas para formar el escalafón del Magisterio en la Escuela Naval.

—Disponiendo la forma de proveer y distribuir las plazas de inspectores de Primera Enseñanza que se crean en la vigente ley de presupuestos.

—Reorganizando las secciones administrativas de Primera Enseñanza en Madrid y provincias.

—Exceptuando de subasta y concurso la adquisición de material y papel para las cédulas con destino al censo de población, hasta el 31 de diciembre próximo.

—Jubilando a don Amalio Jimeno, catedrático de Medicina de Madrid; y a don Teodoro Ramón, catedrático del Instituto de Toledo.

DE FOMENTO:

Autorizando a la Junta de Obras del Puerto de Ceuta para emitir un empréstito por valor de seis millones de pesetas.

—Desestimando algunos recursos de alzada.

En Gobernación

Por teléfono

Madrid.—El ministro de la Gobernación recibió a los periodistas a la hora de costumbre.

Su conversación con los representantes de la Prensa, fué breve.

Comenzó manifestando que esta mañana le habían visitado varios de los gobernadores recientemente nombrados y que acudieron al ministerio con objeto de recibir instrucciones antes de salir para los puntos de su destino.

Añadió que también había recibido en audiencia a varios senadores y diputados y a algunas comisiones.

Terminó diciendo que las noticias recibidas de provincias acusan tranquilidad.

Sastrería Inglesa
LINARES y GARRIDO
GENEROS INGLESES. — ESMERADA CONFECCION. — PUENTE, 4
Teléfono número 132

M.E.C.D. 2017

ALMACENES "LA BATALLA"
Sección de SASTRERÍA — Maestro cortador de primer orden
GRANDES NOVEDADES.—PRECIOS ECONOMICOS
ESPECIALIDAD TRAJES Y GABANES

ACCIDENTE DE MOTO

Un joven muerto y una mujer herida

Por teléfono

Valencia.—Hoy ha ocurrido un accidente de motocicleta que ha causado penosa impresión en la ciudad.

Un joven aristócrata llamado don José López Burguete, que iba en una motocicleta con side-car, en compañía de una modista llamada Teresa Rodríguez, tuvo un descuido al llegar al muelle de Caro y perdió la dirección de la máquina que fué a estrellarse contra los barrotes de una verja.

Socorridos los jóvenes por algunos transeuntes fueron conducidos a la Casa de Socorro.

El señor López Burguete ingresó en el benéfico establecimiento en estado agónico, falleciendo a los pocos momentos.

La muchacha sufrió la fractura de una pierna y otras heridas de menos importancia.

De Abastecimientos

Por teléfono

Madrid.—En la Comisaría de Abastecimientos, se ha dicho hoy a los periodistas, que se ha terminado el reparto de aceite al precio de tasa en las 49 provincias de la Península y en Africa.

El total de aceite repartido se eleva a 9.500 toneladas.

También ha terminado el reparto, en los mismos puntos, de 7.500 toneladas de arroz.

Exquisito chocolate
ASPOL
reconstituyente sin riva!

Telegramas cortos

FESTIVAL ARTISTICO

Madrid.—Se ha celebrado en los jardines de la Exposición de Pinturas un festival artístico organizado por la Sociedad de pintores y escultores, destinándose lo recaudado a los fines de cultura que dicha Asociación persigue.

Forman parte del Comité organizador, las condesas del Real Aprecio y de Casal; la duquesa de Mandas; las señoras de Aznaz; Boggio; López de Ayala y Palencia y la señorita Isabel Luna.

FORMACION DE UNA ESTADISTICA

Madrid.—Por el ministerio de Instrucción Pública se ha dictado una Real orden disponiendo que con carácter de trabajo preparatorio del próximo censo de población y nomenclator general de España y sus posesiones se proceda por la Dirección general del Instituto Geográfico y Estadístico a la formación de una estadística de los edificios y albergues de cada uno de los Ayuntamientos.

LA ACTITUD DE LOS CATALANISTAS

Madrid.—En los Círculos políticos hubo hoy poca animación.

Todos los comentarios han versado sobre la actitud de Puig y Cadafalch, siendo unánimemente censurada, pues parece poner empeño en provocar a los elementos españolistas.

Se habló también en los Círculos políticos de la política que en materia de subsistencias siguen algunos gobernadores, que con su enérgica actitud han conseguido que se cumplan las tasas establecidas para los artículos de primera necesidad, como el aceite, el pan y la carne.

Chocolate reconstituyente
ASPOL
para las personas débiles

VISITANDO AL MINISTRO DEL TRABAJO

Madrid.—Una Comisión de obreros tejeros, acompañada del señor Saborit, visitó al ministro del Trabajo para hablarle de la huelga que sostienen y expresarle sus propósitos.

Protestaron de que se piense traer a trabajar en las faenas agrícolas a moros de nuestra zona de protectorado.

El ministro les prometió hacer cuanto sea posible para evitar la emigración de obreros españoles y para solucionar las huelgas planteadas.

También les manifestó que el Gobierno no tiene acordado nada aun respecto al envío de trabajadores moros.

LO QUE DICE LERROUX

Madrid.—El señor Lerroux ha maifestado que en conferencias que ha celebrado con el ministro de la Gobernación ha presentado denuncias contra el gobernador civil de Barcelona y contra el jefe superior de policía de aquella ciudad.

Hoy conferenció el señor Lerroux con el ministro de Hacienda, asistiendo a la reunión el señor Zulueta.

LA TASA DEL FLUIDO ELECTRICO

Madrid.—Se ha reunido la Junta provincial de Subsistencias, bajo la presidencia del gobernador civil.

Se trató de la cuestión de la tasa de la luz, considerándose oportuno establecerla ya que la luz puede considerarse como de primera necesidad.

También se trató del precio de la carne, conviniéndose en esperar el informe del alcalde de Madrid y en resolver el lunes próximo este asunto.

NO HAY CARTAS DETENIDAS

Madrid.—El director general de Comunicaciones ha facilitado a los periodistas una nota oficiosa en la que se dice que en la actualidad no hay detenida en la Central de Madrid, ninguna carta.

Añade la nota que no fué posible evitar que se reunieran en dicha Central, al modificarse las tarifas de franqueo, algunos centenares de cartas de provincias, pero que la prensa al comentarlo incurrió en exageraciones.

El director ha dado orden de que las cartas insuficientemente franqueadas, circulen hasta el punto de destino, avisándose al destinatario para que abone la diferencia hasta el total de la cantidad de franqueo.

Para dar mayores facilidades al público se admitirá en las oficinas de Correos el abono en metálico del franqueo.

Chocolate reconstituyente
ASPOL
para las convalecencias

POLITICOS DE VIAJE

Madrid.—Ha regresado de Sevilla el señor Cañal, cuya esposa se halla muy mejorada.

El viaje lo realizó el ministro en compañía de don Melquiades Alvarez y del señor Zulueta.

Estos han manifestado que han encontrado en muy buen estado la cuestión social agraria por haberse empezado a firmar entre obreros y patronos, contratos y haberse ido resolviendo de este modo en armonía las cuestiones pendientes.

El ministro por su parte ha dicho que mejora las cuestiones sociales en Gijón y en otros puntos.

CONTRA LOS CONSUMOS

Jaén.—En el pueblo de Quesada se han registrado desórdenes al organizarse una manifestación contra los consumos.

Numerosos grupos recorrieron las calles, tratando de asaltar los comercios.

La fuerza pública impidió que los amotinados realizaran sus propósitos.

DESCUBRIMIENTO DE UNOS ASESINOS

Avila.—Han sido descubiertos los autores de un asesinato cometido en el pueblo de Carpio Medianero, el día 27 del mes pasado.

La víctima fué el estanquero de dicho pueblo, Enrique Martín Dorado, de setenta y dos años.

Los detenidos son dos jóvenes de diez y nueve años vecinos de dicho pueblo y llamados Luis García Sánchez y Timoteo Blázquez.

El García ha declarado que en unión de su cómplice penetró en el domicilio del estanquero, a quien encontraron durmiendo. Se arrojaron sobre él y antes de que tuviea tiempo de defenderse le estrangularon.

Después registraron los muebles y encontraron 200 pesetas, que se repartieron por partes iguales.

El García conserva aún 80 pesetas de las robadas.

LAS COMUNICACIONES MARITIMAS

Madrid.—El ministro de Fomento manifestó esta mañana que en el próximo Consejo de ministros que se celebre, se ocupará con toda extensión del problema de las comunicaciones marítimas, estudiándolo desde su punto de vista técnico, económico, social y político.

Reconoce que en la actualidad son muy deficientes las comunicaciones de la Península con Baleares, Canarias y Norte de Africa, por lo que se impone su reorganización.

A este efecto se adjudicarán las subvenciones que se consignaron en los presupuestos vigentes.

Chocolate reconstituyente
ASPOL
para la inapetencia y debilidad

DE UN HORRIBLE CRIMEN

Diligencias judiciales

(Por teléfono)

Sevilla. — Continúan practicándose diligencias para descubrir a los autores del misterioso crimen de que fueron víctimas una mujer y dos niñas hijas de la primera.

Ha sido detenido un individuo, de quien se supone que es uno de los criminales.

Las sospechas recayeron sobre él porque se vió que le faltaba un botón de la camisa y que los demás de dicha prenda eran exactamente iguales a uno que fué arrancado durante la comisión del crimen y que se encontró al lado de uno de los cadáveres.

El detenido se llama Juan Nieto.

Ha negado su participación en el crimen pero además del indicio a que ya he hecho referencias se han encontrado otros, tales como una mancha de sangre en la manga izquierda de la camisa.

También ha sido detenido otro individuo, de quien se sospecha que fuera cómplice del triple asesinato.

El móvil del crimen ha debido ser el robo, pues se notó la desaparición de 400 pesetas que el matrimonio tenía ahorradas.

Para cometer el crimen se valieron los criminales de un cuchillo de grandes dimensiones de los que se emplean para degollar reses.

El arma tenía que estar afiladísima, a juzgar por la forma de las heridas.

Los criminales, después de cometer el asesinato, limpiaron el cuchillo en el delantal de la niña más pequeña, llamada Antonia.

Hoy ha sido practicada la autopsia de los tres cadáveres.

A la mujer, Carolina Crotes, se le apreciaron una herida transversal extensa y profunda en el cuello, con sección de las carótidas, otra herida que empieza en la oreja izquierda y se extiende hasta la comisura de los labios.

La niña Carmen Romero tiene una herida que la secciona la carótida y otra profunda en la región epigástrica.

Al hacer la autopsia de la niña menor ha sido imposible averiguar el número y extensión de las heridas que la produjeron los criminales, porque el cadáver había sido devorado casi por completo por los cerdos.

Noticias del Extranjero

Por teléfono

OTRO CHOQUE ENTRE ALEMANES Y SOLDADOS FRANCESES

Berlín.—La Prensa alemana da cuenta de un choque sangriento habido en la ciudad de Gliewitz, en Silesia, entre alemanes y soldados franceses.

Hubo varios heridos graves por ambas partes.

El Municipio de dicha localidad se ha dirigido a los representantes de Francia e Inglaterra en Berlín, al presidente nacional alemán y al ministro germano del Interior comunicándoles lo sucedido y advirtiéndoles que no puede responder de las consecuencias que traigan estos choques, porque los ánimos están muy excitados.

El chocolate reconstituyente
ASPOL
es ideal para los niños

EL TRATADO DE PAZ CON HUNGRIA

París.—El Tratado de paz con Hungría ha sido firmado hoy, a las 4,35 de la tarde, en el palacio Trianon, de Versalles.

El acto se celebró ante muchos plenipotenciarios y personalidades invitados.

Los delegados húngaros tomaron asiento en la cabecera derecha de la histórica mesa en forma de herradura, al lado de los plenipotenciarios de la checo eslovaquia.

M. Millerand, que presidía, manifestó que el Tratado era idéntico al que fué entregado el día 6 de mayo a los delegados húngaros.

Estos se levantaron, firmando el Tratado.

Entre los invitados al acto figuraba el Rey de Grecia.

YACIMIENTOS DE POTASA EN ESPAÑA

Berlín.—Dos consejeros técnicos de minas alemanes que acaban de regresar de España, han comunicado a la Prensa que en la Península Ibérica hay importantes yacimientos de potasa que deben ser explotados por Empresas alemanas, previa la correspondiente autorización.

Cree imposible que el Sindicato de potasa alemán obtenga autorización para explotar esos yacimientos.

LA MUERTE DE JOSELITO, EN ALEMANIA

Berlín.—La Prensa alemana, aunque con gran retraso, habla de la muerte de Joselito y dice que muchos súbditos alemanes que han residido en España mantenían relaciones de amistad con el gran torero.

EL "REINA REGENTE", EN NAPOLES

Nápoles.—El buque español escuela de guardias marinas "Reina Regente" ha fondeado ayer en este puerto.

Esta mañana, a las diez y media, saltaron a tierra el comandante y los guardias marinas que visitaron la basílica de San Jaime que, como es sabido, está bajo el patronato del Rey de España.

La Municipalidad de Nápoles y la Archicofradía de Nobles españoles obsequiaron a los marinos españoles, que están siendo objeto de numerosas atenciones por parte del pueblo napolitano.

LA SITUACION POLITICA EN ALEMANIA

Berlín.—Los partidos de la derecha y el partido socialista alemán, hacen una campaña electoral desenfrenada.

A pesar de la gran carestía del papel, aparecen constantemente en todos los sitios donde hay posibilidad de fijarlos, enormes cartelones electorales.

En uno está pintada "Alemania intentado levantar nuevamente el vuelo".

Por las calles circulan numerosos jóvenes de la aristocracia que distribuyen folletos en los que se dirigen ataques durísimos a los judíos, incluso al propio Teodoro Wolff, a quien, además de judío, se tacha de francófilo.

En otros se lee la siguiente inscripción:

"Si queréis la Alemania de Bismarck, ¡votad por los conservadores!"

En los arrabales de Berlín se organizaron, por los elementos conservadores, equipos llamados de "raspadores", encargados de arrancar los carteles fijados por los demás partidos, y a esa tarea dedicaron todo el día del domingo.

Exquisito chocolate
ASPOL
reconstituyente sin rival

LA COMPRA DE MARCAS

París.—En los Centros financieros se dice que un Sindicato de norteamericanos ha comprado en España cuatro millones de marcos, lo que explica el alza de la moneda alemana en la cotización.

Esta clase de operaciones, para elevar el cambio de la moneda alemana, obedecen a un plan comercial.

EL SENADO AMERICANO

Washington.—El Senado norteamericano ha acordado suspender indefinidamente la celebración de sesiones a partir de mañana, sábado.

BRAGUEROS
Se construyen a medida BRAGUEROS, PIERNAS ARTIFICIALES, MULETAS y CABESTRILLOS, contando esta Casa con personal competente.
OPTICA
Ultimos modelos en LENTES y GAFAS americanas.
Gemelos TEATRO, MARINA y campo.
Barómetros, termómetros e higrómetros ALEMANES.
FOTOGRAFIA — CIRUGIA
Gramófonos y discos.
GARCIA, OPTICO
San Francisco 15. Tel. 521-465. Santander.
MADRID
American Optical Specialits, Alcala. 14
Palacio de la Equitativa.

VENDO gabinete Luis XV, jardinera y piano superior. Burgos, 8, primero.

Línea FRUTERA
Próximas salidas de Santander:
El vapor **SOLHOLM**, hacia el 11 de junio, admitiendo carga para Londres.
El vapor **MERWEDE**, hacia el 19 de junio, admitiendo carga para los puertos de Hull y Leith.
Para solicitar informes y cabida, dirigirse a los agentes.
MODESTO PIÑEIRO Y COMPAÑIA
PASEO DE PEREDA, 27

Sevende
el vaporcito de pesca "Apolo", de 8 y 15, de pino encarnado, de cuatro años de uso, en muy buenas condiciones. Para informes, a la señora Paulina Fernández Tueros, de Castro Urdiales.

New York and Cuba Mail Steamship Company
Ward Line
NEW YORK
VAPORES CORREOS AMERICANOS DE GRAN PORTE Y MARCHA
El grande y magnífico vapor norteamericano, de 14.000 toneladas y 17 nudos de andar, nombrado
ORIZABA
saldrá de Santander el día 20 de junio, admitiendo pasajeros de cámara, tercera clase y carga general para los puertos de
HABANA, VERACRUZ Y TAMPICO
Este magnífico vapor retornará seguidamente de aquellos puertos para estos del Norte de España, y la Compañía, para comodidad del pasajero de primera, facilita billetes de ida y vuelta.
Para informes y detalles, dirigirse a su consignatario,
DON FRANCISCO SALAZAR
Paseo de Pereda, número 18. Teléf. 37

Cooperativa de carnes
Se suplica a todos cuantos estén conformes con la idea de fundar una Sociedad cooperativa y reguladora de carnes, se sirvan dejar su adhesión en alguno de los domicilios de los firmantes o en el local de la Cámara de Comercio, lo antes posible, a fin de no demorar más la constitución de la Sociedad.
La Comisión gestora: José María de Pereda, Francisco López Izlueta, Francisco Gómez Acebo, Benigno Díez Salceda, Vicente Portilla y Enrique Huidobro.

Automóviles
Disponibles para entregar en el acto:
Renault, 18 HP. 1920. Nuevo, carrosserie Limousine.
Panhard, 16 HP. Sin válvulas, carrosserie Limousine.
Renault, 18 HP. Carrosserie Faetón-Sport.
Completamente equipados.
Informarán: Muelle, 27, portería, de diez a una y de cuatro a siete.

Se arrienda
local propio para industria. San Fernando, 6, bajo, informarán.

Banco de Santander

SITUACION EN 31 MAYO DE 1920

ACTIVO		PTAS. CTS.
Accionistas		1.575.000'00
Caja.—Metálico	815 394'70	
Caja.—Sucursal del Banco España en esta plaza, cic.	1.085 483 09	1 900 877 79
Cartera del Banco	17.566 620'83	
Id. de cuentas corrientes	1.075	17 567 695 83
Garantías		11.040 091 66
Valores en depósito		207 400 222'39
Mobiliario		7 887'00
Gastos generales		205.981 57
Gastos de instalación		19.887'15
Créditos en cuenta corriente con interés		12.1-8.557'01
Fincas urbanas		1.560 672 46
Cupones á cobrar		267 969 85
Corresponsales		8 521 886'91
Remesas		59 936'66
Cuenta transitoria		274 787'02
Valores amortizados a cobrar		23 500,00
Pesetas		262 614 453'30

PASIVO		PTAS. CTS.
Capital		3 500 000'00
Fondo de reserva		1.600.000'00
Cuentas corrientes por saldo	12.368.504'50	
Id. por efectos al cobro	1 075	12 369 579 50
Depósitos en efectivo		1 645.038 94
Depositantes—Por garantías	11 040.091 66	
Id.—Por depósitos voluntarios	207 400 222'39	
Id.—Por intereses y amortizaciones realizados y no satisfechos	754 630'06	219.194 944 11
Efectos á pagar		779.616 14
Dividendos á pagar		19 068'43
Pérdidas y ganancias		882 771 27
Caja de Ahorros		18.333,934 51
Acreedores varios: por depósitos		3 567.635 13
Corretajes		6 673 13
Corresponsales		715.142 14
Pesetas		262 614.453 30

V.º B.º: El director gerente, *José María Gómez de la Torre.* — El interventor, *Eduardo Ortega.*

LEVADURA PRENSADA MARCA DANUBIO
DE LA UNION ALCOHOLERA ESPAÑOLA
Indispensable a todo panadero para la fabricación de pan de Viena y pan francés.
De utilidad grandísima para, con los hornos naturales, mejorar toda clase de pan, imprimiéndole volumen, blancura, flexibilidad y gusto excelente.—SANTANDER: BONIFAZ, 1. 1.º IZQUIERDA.

HERNIADOS (quebrados)
Interesa saber: Que el reputado y peritísimo ortopedista de Barcelona, con nombre oficialmente registrado, señor Torrent, estará en Santander y en el hotel Maroño únicamente el miércoles día 9 del presente mes y recibirá a todos cuantos herniados quieran hallar con sus notables aparatos un instantáneo alivio y una curación pronta de sus hernias. Estos aparatos, que son el bello ideal de todos los pacientes porque dan salud y vida, y que no molestan ni hacen bulto, amoldándose al cuerpo como un guante, deben usarlo todos, absolutamente todos cuantos sufran dichas dolencias, hombres, mujeres y niños, por ser el remedio verdad y el remedio único eficaz de todos los herniados. Miles de enfermos agradecidos los pregonan, infinidad de eminencias médicas los prescriben, como muchos son también los médicos que para sus propias hernias, con gran satisfacción los usan. Si se quiere ahorrar salud, tiempo y dinero no debe nunca nadie comprar bragueros ni vendajes de clase alguna sin antes ver primero al especialista señor Torrent, de nombre registrado.
Acudid siempre a dicho especialista, no dejéis de visitarle y tened muy presente que estará en Santander y en el hotel Maroño, únicamente el miércoles, día 9 del presente mes.
NOTAS.—En Llanes, el día 8, en el hotel La Victoria. En Bilbao, el día 10, en el hotel Goñi. En Oviedo, el día 12, en el hotel París. En Avilés, el día 13, en el hotel La Iberia. En Gijón, el día 14, en el hotel Comercio, y en Infiesto, el día 15, en el hotel Hijas de Pérez, donde asimismo podrán visitarle todas cuantas personas lo deseen, desde las nueve de la mañana hasta las dos de la tarde solamente. Talleres y despacho en Barcelona: Unión, 13, Casa Torrent.
ADVERTENCIA.—Se recomienda el más grandísimo cuidado en no equivocarse con otros anuncios que por llevar nombres parecidos o iguales podrían confundirse con esta reputada Casa, y para evitarlo, sépase, pues, que todo anuncio que después de la palabra Torrent no diga nombre registrado, no es ni pertenece en nada ni para nada a esta tan acreditada Casa Torrent, nombre registrado; hay que buscar y acudir siempre, por tanto, al ortopedista Torrent de nombre oficialmente registrado.

AUTOMÓVILES "OVERLAND"
Entrega inmediata de todos los tipos
LASSO DE LA VEGA Y CASTELLANOS
SALON EXPOSICION-Paseo de Pereda, 21-Tel. 195

Monte de Piedad de Alfonso XIII y Caja de Ahorros de Santander
Grandes facilidades para aperturas de cuentas corrientes de crédito con garantía personal, hipotecaria y de valores. Se hacen préstamos con garantía personal, sobre ropas, efectos y alhajas.
La Caja de Ahorros paga hasta mil pesetas mayor interés que las demás Cajas locales.
Abona los intereses semestralmente: en julio y en enero. Y anualmente destina el Consejo una cantidad para premios a los imponentes.
HORAS DE OFICINA: De nueve a trece y de quince a diez y siete.

COMPRO
vendo y alquilo toda clase de muebles. Pago más que nadie. Alejandro Maté, Burgos, 19.

AUTOMÓVIL
Se vende, en muy buenas condiciones y a toda prueba, de 12/15 HP., marca Europea, carrocería Limousine, en magnífico estado.
Para informes, TANTIN, 8, 1.º

BICARBONATO DE SOSA
Torres Muñoz
MEDICINAL, en cajas metálicas.
SAN MARCOS, 11.—MADRID

Gran café restaurant Royalty
DE JULIAN GUTIERREZ
Especialidad en bodas, banquetes, etc.
HABITACIONES
Plato del día: Filetes de cerdo a la Robert.

Señora de compañía, con inmejorables informes, se ofrece para acompañar señoritas o niños. Razón, LA ATALAYA

Asociación protectora del viajero

En el trimestre comprendido de abril a junio, inclusive, se han recogido en el buzón de alcance, instalado en el kiosco de informaciones de esta Asociación, 51.910 cartas y 4.773 postales, que hacen un total de 56.683.

También se han depositado por el público llevándose al correo por los dependientes de la Sociedad, 7.110 impresos y periódicos.

Por otra parte se han prestado 298 servicios de información, itinerario, etc., a personas forasteras.

Comparadas aquellas cifras se ve un notable aumento en relación con las de 1918, y mucho mayor aún con las de 1917, pues en este trimestre de 1919 se han recogido 14.242 cartas, 961 postales y 1.436 impresos más que en el de abril a junio de 1917 y se han prestado 65 servicios más.

Esto demuestra la verdadera importancia de la Asociación Protectora del Viajero y la necesidad de que percatándose el vecindario de Santander le preste toda la ayuda que necesita.

TELEFONO NUM. 547

Acción Social de Damas Católicas

SANTANDER

OFICINA DE COLOCACIONES

Esta Asociación ha abierto nuevamente, después de legalizada, la que tenía establecida en la calle de la Compañía, 5, segundo, dedicada a proporcionar colocaciones a sirvientes, profesoras, modistas, señoras de compañía, etc., etc.

SANTANDER
Est. tipográfico de LA ATALAYA

:: CASA GIRIBET ::
SASTRE DE LA REAL CASA
Por el vapor «Calderón» se han recibido las noved des para
PRIMAVERA y VERANO
ARTÍCULOS EXCLUSIVAMENTE INGLESES
ALTAS FANTASÍAS
IMPORTACION DIRECTA
BLANCA, NUMERO 11.—TELEFONO 910.—SANTANDER

M.E.C.D. 2017

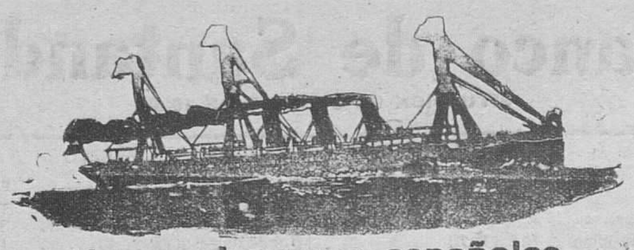

Vapores Correos españoles
DE LA
Compañía Trasatlántica

Línea de Cuba y Méjico

El día 19 de junio, a las tres de la tarde, saldrá de Santander el vapor

ALFONSO DOCE

SU CAPITAN DON CRISTOBAL MORALES

admitiendo pasaje y carga para Habana y Veracruz.

PRECIO DEL PASAJE EN TERCERA ORDINARIA

Para HABANA.—350 pesetas y 22,60 de impuestos.
Para VERACRUZ.—365 pesetas y 15,10 de impuestos.

Se advierte a los señores pasajeros que deseen embarcar con destino a la Habana y Veracruz, que deberán proveerse de un pasaporte, visado por el señor cónsul de la República de Cuba, si se dirigen a la Habana, y por el de esta nación y el señor cónsul de México, si se dirigen a Veracruz, sin cuyos requisitos no se podrá expedir el billete de pasaje.

Línea del Río de la Plata

El día 6 de junio, a las diez de la mañana, saldrá de Santander el vapor

Santa Isabel

para trasbordar en Cádiz al vapor

Infanta Isabel de Borbón

de la misma Compañía, que saldrá de Cádiz el día 12 de junio, admitiendo pasaje para Montevideo y Buenos Aires.

Para más informes, dirigirse a sus consignatarios en **SANTANDER, SEÑORES HIJOS DE ANGEL PEREZ Y COMPAÑIA,** Muelle 36, Teléfono n. 63.

Servicios de la Compañía Trasatlántica

LINEA DE CUBA-MEJICO

Servicio mensual saliendo de Bilbao, de Santander, de Gijón y de Coruña para Habana y Veracruz (eventual). Salidas de Veracruz (eventual) y de Habana para Coruña, Gijón y Santandre.

LINEA DE NUEVA YORK, CUBA Y MEJICO

Servicio mensual saliendo de Barcelona, de Valencia, de Málaga y de Cádiz, para Nueva York, Habana y Veracruz (eventual). Regreso de Veracruz (eventual) y de Habana, con escala en Nueva York.

LINEA DE VENEZUELA-COLOMBIA

Servicio mensual saliendo de Barcelona, de Valencia, de Málaga y de Cádiz, para Las Palmas, Santa Cruz de la Palma, Puerto Rico y Habana. Salidas de Colón para Sabanilla, Curaçao, Puerto Cabello, La Guayra, Puerto Rico, Canarias, Cádiz y Barcelona.

LINEA DE BUENOS AIRES

Servicio mensual, saliendo de Barcelona el 4, de Málaga el 5 y de Cádiz el 7, para Santa Cruz de Tenerife, Montevideo y Buenos Aires, emprendiendo el viaje de regreso de Buenos Aires el día 2 y de Montevideo el 3.

LINEA DEL BRASIL-PLATA

Servicio bimensual, saliendo de Bilbao, Santander, Gijón, Coruña y Vigo, para Río Janeiro, Santos, Montevideo y Buenos Aires, emprendiendo el viaje de regreso desde Buenos Aires para Montevideo, Santos, Río Janeiro, Canarias, Vigo, Coruña, Gijón, Santander y Bilbao.

LINEA DE FERNANDO POO

Servicio mensual, saliendo de Barcelona, de Valencia, de Alicante y de Cádiz, para Las Palmas, Santa Cruz de Tenerife, Santa Cruz de La Palma y puertos de la costa occidental de Africa. Regreso de Fernando Póo, haciendo las escalas de Canarias y la Península indicadas en el viaje de ida.

Además de los indicados servicios, la Compañía Trasatlántica tiene establecidos los especiales de los puertos del Mediterráneo a Nueva York, puertos del Cantábrico a Nueva York y la línea de Barcelona a Filipinas, cuyas salidas no son fijas y se anunciarán oportunamente en cada viaje.

Estos vapores admiten carga en la condiciones más favorables y pasajeros, a quienes la Compañía da alojamiento cómodo y trato esmerado, como ha acreditado en su dilatado servicio.—Todos los vapores tienen telegrafía sin hilos.—También admite carga y se expiden pasajes para todos los puertos del mundo servidos por líneas regulares.

Sociedad Hullera Española
BARCELONA

CARBONES DE LAS MINAS DE ALLEN (ASTURIAS)

Consumido por las Compañías de ferrocarriles, del Norte de España, de Medina del Campo a Zamora y Orense a Vigo, de Salamanca a la frontera portuguesa y otras Empresas de ferrocarriles y tranvías a vapor. Marina de guerra y Arsenales del Estado, Compañía Trasatlántica y otras Empresas de navegación nacionales y extranjeras. Declarados similares al Cardiff por el Almirantazgo portugués.

Carbones de vapor.—Menudo para fraguas.—Aglomerados.—Kok para usos metalúrgicos y domésticos.

Háganse los pedidos a la

Sociedad Hullera Española

Pelayo, 3 bis, Barcelona.—Sus agentes: en Madrid, don Ramón Topete, Alfonso XII, 13.—SANTANDER, señores HIJOS DE ANGEL PEREZ Y COMPAÑIA.—Gijón y Avilés, Agentes de la Sociedad Hullera Española.—Valencia, don Rafael Moral.

Para más informes y precios dirigirse a las oficinas de la

SOCIEDAD HULLERA ESPAÑOLA.—BARCELONA

LA ATALAYA

ANUNCIOS:

Primera plana, a pesetas 1,25 línea del cuerpo 8.
Segunda plana, a pesetas 0,75 línea del cuerpo 8.
Tercera plana, a pesetas 0,40 línea del cuerpo 8.
Cuarta plana, a pesetas 0,15 línea del cuerpo 8.
Comunicados, desde 1,25 pesetas línea del cuerpo 8.
Descuentos importantes en relación al número de inserciones.

ESQUELAS:

EN PRIMERA Y SEGUNDA PLANA:

A una columna, pesetas	35	A cuatro columnas, pesetas	325
A dos columnas, pesetas	50	Media plana, pesetas	650
A tres columnas, pesetas	200	Plana entera, pesetas	1.200

TERCERA PLANA:

A una columna, pesetas	20	A tres columnas, pesetas	125
A dos columnas, pesetas	35	A cuatro columnas, pesetas	225

CUARTA PLANA:

A una columna, pesetas	6	A dos columnas, pesetas	12

—Misas de honrilla y ánima, a pesetas 1,25 línea.
—Noticias de fallecimiento, funerales y entierros, **20 pesetas.**

CANAS

LA HIGIÉNICA
AGUA VEGETAL DE
Arroyo
Es infalible é inofensiva; no manch la piel ni la ropa.
40 AÑOS DE ÉXITO
En venta en Perfumerías y Droguerías de España y América.

LO MEJOR EN NEUMATICOS
PARA
UTOMOTO Y VELO Y BANDAJES MACIZOS
ESTA CONTENIDO EN UNA SOLA PALABRA
DUNLOP
PEDIR CATALOGOS Y CONDICIONES A LA
Sociedad Española DUNLOP (S. A.)

MADRID — Claudio Coello, 106.
BARCELONA — Rambla de Cataluña, 78.

TELEGRAMAS Y TELEFONEMAS
DUNLOP
STOCKISTAS EN TODAS LAS PROVINCIAS

VENEREO-SIFILIS-IMPOTENCIA

Es un hecho indiscutible que su curación sólo se ha conseguido usando los productos del sabio catedrático de la Universidad Romana, DOCTOR

STEFFANO DONNATTI

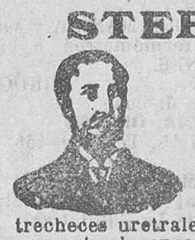

Millones de cartas de pacientes curados y testimonios de los mejores médicos, a disposición de los enfermos. Desconfiad de envidiosos que, abusando de la ignorancia del público, de la tolerancia de las leyes, y sin título profesional alguno, tratan de engañar a los pacientes.

VENEREO: Curación radical rapidísima, sin sondas ni molestias, pudiendo hacerse la curación uno mismo. La irritación, frecuencia de orina, escozor, estrecheces uretrales, cistitis, catarros de la vejiga, desaparecen como por arte de encantamiento con los CONFETTI DONNATTI.—Pesetas 5 la caja.

La molesta gota militar desaparece instantáneamente con la maravillosa **Inyección del Prf. Steffano Donnatti** siendo esta inyección la única que la hace desaparecer definitivamente. Ulceras, etc. etc. Un frasco INYECCION DONNATTI, 5 pesetas.

LA SIFILIS: El único preparado racional, científico y de resultados positivos, que hace desaparecer todas las señales a las primeras dosis, es el MARAVILLOSO ROOB DONNATTI. Es el depurativo por excelencia cura radicalmente la SIFILIS sin las terribles consecuencias de los otros preparados. Regenera completamente la sangre infecta. Cura adenitis glandulares, dolores de los huesos, erupciones de la piel, pérdidas seminales, etc. etc. Un frasco ROOB DONNATTI, 5 pesetas.

IMPOTENCIA: Esa plaga de la generación actual, que hace volver prematuramente viejos a muchos jóvenes, ha dejado de existir desde que el profesor DONNATTI, de Roma, ha dado a conocer su maravilloso Elixir. Vuelve a la juventud, y el vigor de los años juveniles y perdidas fuerzas, sin causar los perjuicios de otros preparados similares. Es al mismo tiempo tónico, estomacal y de gran reforzante. El ELIXIR DONNATTI deja sentir sus efectos desde las primeras dosis. Un frasco ELIXIR DONNATTI, 7 pesetas.

Venta en Santander: **PEREZ DEL MOLINO, y farmacias**

Representación para España: Calle Balquería, 47, FARMACIA HISPANO-AMERICANA.-BARCELONA, en donde facilitarán gratuitamente folletos. Consultas e instrucciones de palabra y por escrito.

Librería, Papelería y Objetos de Escritorio

CENTRO DE SUSCRIPCIONES, REVISTA DE MODAS Y LABORES
CUADROS Y CROMOS, JUGUETERIA,
NOVEDADES EN POSTALES

LA CARPETA

VARIEDAD DE ARTICULOS, PAPELES FINOS Y DE EMBALAJES
LECTURA A DOMICILIO POR SUSCRIPCIONES
1.500 VOLUMENES, DOS PESETAS MENSUALES
Calle Calderillas del Puente (debajo de la confitería Varona). — SANTANDER

SE ALQUILA

En el pintoresco pueblo de La Cavada, y próximo a la estación del ferrocarril, una casa con jardín y parque. Informará don Manuel Pascual, en dicho pueblo.

PRÓFUGOS

DE CUALQUIER EDAD HACEN FALTA PARA SERVIR EN EL EJERCITO DE "AFRICA". SE LES DARA BUEN PREMIO, SOCORROS DIARIOS Y OTROS BENEFICIOS. DIRIGIRSE A DON EVARISTO ROMERO, TOLEDO, 105, TEL. 5.126-M. MADRID. "LA CASA MAS ANTIGUA Y QUE OFRECE MAS SEGURIDADES Y GARANTIAS".

¿El mejor vino?
Rasilla

Doctor Madrazo, 2. (Antes Libertad).
Teléfono 5-37.

SE ALQUILA en San Vicente de Toranzo, un piso amueblado, con 16 camas. Darán razón en la Administración de este periódico

Compro, vendo y cambio

toda clase de muebles usados, antigüedades, objetos de arte como cuadros, alhajas, relojes, abanicos, etc.

VELASCO, 17

AVISANDO SE SALE A LOS PUEBLOS

ZAPATERIA

Dependiente, hace falta muy práctico. Informarán, LA ATALAYA.

Se vende chalet - hotel en la calle de Perines, de esta ciudad, con agua, luz, cuarto de baño y termo sifón, lavadero y gallinero; tiene jardín y huerta. Próximo al tranvía. Informarán en esta Administración.

PISOS

varios y planta baja, en la calle del Limón, se venden. Puerta la Sierra, 15, tercero, darán razón.

CLORO-ANEMIA
Píldoras y Jarabe
Auténticos
BLANCARD
(de París).
APROBACIÓN DE LA ACADEMIA DE MEDICINA DE PARIS

OJALÁ!

Sabemos que del nombre de BLANCARD, que es nuestra propiedad exclusiva desde hace más de 60 años, usan sin derecho fabricantes desleales para vender productos ineficaces y á veces peligrosos. Pues, es el interés de los enfermos pedir y exigir siempre los "Productos auténticos Blancard".

Los Productos BLANCARD auténticos no se venden más que en frascos cerrados, con la firma del inventor.

DEBILIDAD GENERAL

La Atalaya

Corresponsales en todos los pueblos de la provincia de Santander

Vapores Correos Franceses
Vapores rápidos a cuatro hélices
PARA
HABANA Y VERACRUZ

Próximas salidas

Vapor **FLANDRE**, 11.500 toneladas, saldrá el día 5 de junio.
" **ESPAGNE**, 15.000 toneladas, saldrá hacia el 20 de junio.

Precios según el vapor y la clase de pasaje, desde 405 pesetas, más impuestos, a 5.000 pesetas.

VIAJES PARA NUEVA YORK.—Para reservas de pasajes, carga y cualquier informe que interese a los pasajeros para Habana, Veracruz y Nueva York, dirigirse a los consignatarios de la Compañía en Santander, señores **VIAL HIJOS,** paseo de Pereda, 25. Teléfono 58.

Servicios públicos

SANTANDER-MADRID

Rápido.—Sale de Santander (lunes, miércoles y viernes), a las 8,40; llega a Madrid a las 21,10.

Sale de Madrid (martes, jueves y sábados), a las 8,50; llega a Santander a las 20,14.

Correo.—Sale de Santander a las 16,27; llega a Madrid a las 8,40.—Sale de Madrid a las 17.25; llega a Santander a las 8.

Mixto.—Sale de Santander a las 7,23; llega a Madrid a las 6,40.—Sale de Madrid a las 7,10; llega a Santander a las 18,40.

SANTANDER-BILBAO

Salidas de Santander.—A las 8,15, a las 14,5 y a las 16,50, para llegar a Bilbao a las 12,16, a las 18,21 y a las 20,32, respectivamente.

Salidas de Bilbao.—A las 7,40, a las 14 y a las 16,50, para llegar a Santander a las 11,45, a las 18,17 y a las 20,51.

ENTRE SANTANDER Y MARRON

Salidas de Santander.—A las 17,35, para llegar a Marrón a las 19,38.

Salida de Marrón.—A las 7,18, para llegar a Santander a las 9,30.

ENTRE BILBAO Y MARRON

Salida de Bilbao.—A las 18,10, para llegar a Marrón a las 21,15.

—Salida de Marrón.—A las 7,7, para llegar a Bilbao a las 10,4.

SANTANDER-LIERGANES

Salidas de Santander.—A las 8,45, 12,20, 15 y 19,45.

Salidas de Liérganes.—A las 7,10, 11,32, 14,15, 16,55 y 18,20.

Los trenes que salen a las 7,10 y 16,55 admiten viajeros para la línea de Bilbao, con trasbordo en Orejo.

SANTANDER-ONTANEDA

Salidas de Santander.—A las 7,52, 11,5 (correo), 14,20 y 18,40, para llegar a Ontaneda a las 9,55, 13,12, 16,21 y 20,41.

Salidas de Ontaneda.—A las 7,10, 11,18, 14,27 (correo) y 18,45, para llegar a Santander a las 9,5, 13,3, 16,12 y 20,30.

SANTANDER-CABEZON DE LA SAL

Salidas de Santander.—A las 19 y 19,55.

Salida de Cabezón.—A las 7,15.

JUEVES Y DOMINGOS O DIAS DE MERCADO

Uno que saldrá de Santander a las 11,45 de la mañana, para llegar a Torrelavega a las 12,38 y a Cabezón de la Sal a las 13,29.

Otro que saldrá de Torrelavega a las 11,50, para llegar a Santander a las 12,53; y

Otro que saldrá de Cabezón a las 13,56, llegará a Torrelavega a las 14,36 y a Santander a las 15,46.

SANTANDER-LLANES

Salidas de Santander.—A las 8, 12,15, 16,15 y 19,55. (Los primeros siguen a Oviedo.)

Llegadas a Santander.—A las 7,55, a las 11,28, 16,28 y 20,34. (Los dos últimos son de Oviedo.)

SERVICIO POSTAL

Horas de reparto de correspondencia y servicio de oficinas

Imposición y retiración de valores declarados y paquetes postales, de 9 a 13,30.

Certificados de 9 a 13,30.

Imposiciones, Caja de Ahoros y reintegros (excepto los viernes), de 9 a 13.

Reclamaciones de correspondencia asegurada y certificada, de 9 a 11.

Lista de Apartados, de 8 a 8,30 y de 10 a 19.

Reparto a domicilio del correo de Madrid, mixto de Valladolid y Asturias, a las 10.—Correos de Bilbao y Liérganes y mixto de Llanes, a las 12.45.—Correos de Asturias, Bilbao, Liérganes y Ontaneda, a las 18,30.

Los domingos se hace solamente el reparto a las 12,30.

OFICINAS PUBLICAS

Aduana: de 9 a 1 y de 3 a 6.

Ayuntamiento, plaza de Pi y Margall: de 9 a 1 y de 4 a 6.

Avance Catastral de la riqueza Urbana, plaza de la Constitución, de 10 a 1.

Audiencia, plaza de la Constitución, de 9 a 1.

Banco Mercantil, Hernán Cortés: de 9 a 1.

Banco de Santander, Muelle, 2: de 9 a 1.

Banco de España, Velasco, 2: de 10 a 2.

Biblioteca municipal, salón de lectura: de 4 a 8 de la noche.

Cámara de la Propiedad Urbana Hernán Cortés, 1, entresuelo: de 10 a 1 y de 4 a 6.

Cámara de Comercio, Eugenio Gutiérrez, 5: de 9 a 12 y media y de 3 y media a 7.—Horas de consulta: secretario, de 4 a 6; letrado asesor, de 5 y media a 6 y media; legislación de Aduanas, de 4 a 5; contribuciones, arbitrios e impuestos, de 5 a 6; seguros, incendios y accidentes del trabajo, de 4 a 5; transportes terrestres y marítimos, de 4 y media a 5 y media.

Cámara Oficial Agrícola, calle del Martillo: de 9 a 1 y de 3 a 6.

Comandancia de Marina y Prácticos del puerto, calle de Castelar: de 10 a 1.

Comandancia de Carabineros, Alameda primera, 23: de 9 a 1.

Compañía Arrendataria de Tabacos, General Espartero, 3, entresuelo: de 9 a 1 y de 3 a 5.

Dispensario Antituberculoso.— Consulta para pobres. — Adultos: lunes, miércoles y viernes, de 5 a 6; para garganta, nariz y oídos: martes y sábados, de 10 a 12 y de 4 a 5.—Niños: de 3 a 4, los miércoles y sábados.

Delegación de Hacienda, calle de la Ribera: de 9 a 1.

Juzgado del Oeste, calle de San José.—Primera instancia, edificio Ayuntamiento.—Municipal (secretaría), de 10 a 1.—Audiencia pública, a las 4 de la tarde.—Registro civil, de 10 a 1 y media. (En este Juzgado están las oficinas de la Junta electoral del Censo.)

Juzgado del Este, escuelas de Numancia.—Primera instancia e instrucción, edificio Ayuntamiento, de 10 a 1.—Municipal (secretaría), de 10 a 1.—Audiencia pública, a las 11 de la mañana.—Registro civil, de 10 a 2.

Decanato Consular, Muelle, 29: de 9 a 1 y de 3 a 5 y media.

Escuela de Artes e Industrias, calle de Sevilla: de 9 a 1 y de 3 a 6.

Junta de Obras del puerto, Muelle, 34: de 10 a 1 y de 4 y media a 7.—Sección facultativa, de 5 a 7.

Diputación (Palacio del Banco Mercantil): de 9 a 1 y de 4 a 5 y media.

Estadística General, Santa Lucía número 11, segundo.

M.E.C.D. 2017