Redacción y administración
Santa Clara, 12, pral. y entresuelo
Número suelto, 5 céntimos

LA ATALAYA

DIARIO DE LA MAÑANA

Talleres de este periódico
Santa Clara, 12, bajo
Número atrasado, 25 céntimos

Año XIII.—Número 4.752 | Santander.—Lunes 13 de febrero de 1905 | Teléfono número 139

LA SEÑORA

D.ª BASILISA VELEZ

VIUDA DE GARCÍA

Falleció en Quijas el día 7 de febrero, á los 62 años de edad

DESPUÉS DE RECIBIR LOS SANTOS SACRAMENTOS

D. E. P.

Sus afligidos hijos Antonio, Aurelio (presbítero) y Aniceto, hermana, hermano político, sobrinos, primos y demás parientes,

SUPLICAN á sus amigos hagan la caridad de encomendarla á Dios en sus oraciones y asistir á los funerales que por el eterno descanso de su alma se celebrarán en la iglesia parroquial de Quijas mañana, martes, á las nueve y diez de su mañana, por cuyos favores les vivirán eternamente agradecidos.

Quijas y febrero, 13, 1905.

SANTORAL

Día 13.—Lunes.—Santa Catalina de Ricci, San Benigno, San Marcelo y San Julián.

Día 14.—Martes.—San Valentín, mr., el beato Juan Bautista de la Concepción y San Vidal.

ACADEMIA DE CORTE Y CONFECCION
Dirigida por D.ª Nicolasa Güemes
Primero, 1 duplicado, piso tercero

CARLOS M.c CONACHY
DENTISTA
Chalet «Quintana».—Paseo de Menéndez Pelayo
Permanecerá una temporada.

J. MARAÑON MARTINEZ
Especialista de las enfermedades de la mujer
Consulta de esta especialidad y de cirujía en general.
Horas de consulta: de once á una.
ALAMEDA PRIMERA, NÚMS. 10 12

De las Canarias y otros "pájaros"

Un periódico madrileño llegado ayer dedica un sensato artículo á las islas Canarias, de las que dice que son la Cenicienta de España, que permanecen en el abandono más absoluto por parte de los Gobiernos españoles.

Tiene mucha razón el aludido periódico, como la tiene al decir que aquél archipiélago es más conocido por los extranjeros que por los españoles. Es verdad. Pregúntese, si no, á los ingleses. Hace poco, cuando, con motivo del incidente de Hull, se hablaba de un conflicto europeo, hubo en Inglaterra una voz franca, ó mejor dicho, cínica, que declaró sin ambajes que en caso de estallar el conflicto, Inglaterra se apoderaria de las Canarias provisionalmente, para hacer de aquel archipiélago una base de operaciones navales.

Esto prueba que los ingleses las conocen bien... y que desean conocerlas mejor.

«Es una verguenza nacional—dice el aludido periódico madrileño—el olvido en que tenemos regiones que tienen incalculable valor, y ya va siendo hora de que los Gobiernos, preocupándose de los futuros destinos de España, dediquen parte del presupuesto á la defensa nacional, poniendo en condiciones militares lo que por desgracia está en el mayor de los abandonos.

En Canarias debía haber un buen puerto militar con elementos para grandes carenas; las posiciones estratégicas hay que artillarlas con arreglo á las necesidades del moderno progreso militar; los puntos vulnerables conviene unirlos con una red de caminos que facilite la comunicación...»

No puede ser, señor, no puede ser. Para hacer todo eso es necesario contar con el permiso del Gobierno de la Gran Bretaña, que no nos le concedería. Años hace que todos los periódicos patriotas de la Península vienen clamando por que se defienda la parte de nuestro territorio que domina á Gibraltar, por vía de precaución, ciertamente nada exagerada, y esas medidas defensivas no se toman porque los ingleses lo prohiben. Esto se sabe en toda Europa... y en casi toda España.

Igual ocurrirá con las Canarias. Aquel archipiélago debe permanecer como está, inerme é indefenso, para que cuando Jhon Bull quiera apoderarse de él no tenga más que desembarcar, sentarse donde quiera y fumar una pipa.

ECOS DE SOCIEDAD

Viajeros

Después de haber hecho uso de la licencia que oportunamente le fué concedida y de haber pasado una larga temporada en Madrid y Barcelona, ha regresado á Santander nuestro muy estimado amigo, el competente é ilustrado cajero de la Compañía Arrendataria de tabacos, don Manuel Oscins.

Reciba nuestro afectuoso saludo de bienvenida.

Enfermos

Parece que se ha agravado en la dolencia que hace tiempo viene padeciendo el virtuosísimo y muy apreciado señor don Rafael Rey Vázquez, canónigo de esta Santa Iglesia Catedral.

* * *

También se ha acentuado la gravedad del padecimiento que ha mucho aqueja al reputado médico don Ricardo Ballota Tayler.

Deseamos el pronto y total restablecimiento de dichos señores.

Boda

Se han tomado los dichos en el hotel de los condes de Maluquer, la señorita Carlota Travesedo y Silvela, hija de los condes de Maluquer, con don Luis Alonso y Pombo, hijo de la marquesa de Alonso Pesquera, siendo testigos don Francisco Silvela, don Amós Salvador, los marqueses de Santa Cristina y Santa María de Silvela y don Cayo Pombo.

Album poético

Breves

¡Cuán sano y fresco reposo
dentro de mi hogar bendito,
refugio de mis amores,
de mis tormentas asilo!
Bajo la luz de la lámpara
se agrupan todos mis hijos,
cerca de la madre, como
junto á la vid los racimos.
Zumba afuera la borrasca
con gigante resoplido,
y sus ráfagas se estrellan
contra los sonantes vidrios.
Pero dentro de la estancia,
el ambiente es dulce y tibio
como una caricia amante,
como las plumas de un nido.
La madre los cuenta hazañas
de gigantes y vestigios
y ellos corean el cuento
con sus risas como trinos.
Y ante aquel cuadro risueño
de la dicha de los míos,
todas mis penas se calman,
todas mis luchas olvido.
Pero de pronto me acuerdo
de que al lado unos vecinos
lloran, padres desolados,
sobre la cuna de un niño;
¡y me estremezco de espanto
al pensar que de improviso,
también puede entre nosotros
haber un puesto vacío!

JOSÉ PABLO RIVAS.

PISTO

«*Espíritos* del aire, cual él de *sotiles*,
que al hombre *enseñades*, tornándole el ser,
viandante yo *agora* por nuevos caminos
atáñevos ende mi suerte guiar».

No es la primera vez que saco á luz esta trova en fabla antigua, pero por no cansarme buscando otra, pareciéndome propia de las circunstancias, la exhibo de nuevo.

No sé que arte darme para ser breve, dada mi natural propensión á ser largo en mis escritos.

No acierto más que á enunciar los asuntos de que quería tratar y que se me agolpan porque hace unos pocos días que no he escrito ni una sola cuartilla. Irá el articulejo en cuadro.

Que convocan á elecciones, témome que vamos á asistir á los funerales de nuestro régimen tradicional.

Mucho tiempo ha que lo veníamos anunciando. En la gran fábrica nacional tenemos todavía la etiqueta realista para los envases de nuestros productos, pero el género no lo es, éste es de contrabando. Y el Instituto de Reformas Sociales acaba de inundarnos de matute.

De modo que todo se va preparando para que el día menos pensado se sustituya aquella etiqueta, falsa ya, por la verdadera, y amanezcamos con la gran novedad que no nos ha de causar sorpresa.

Sí; nos hallamos en pleno Bajo Imperio y todo el mundo se atreve á imponerse á los poderes, que creen que con algunos mendrugos, con algún hueso se logra saciar y contentar á los perros que les acometen de frente y de flanco Ya no se contentan con eso. Quieren apoderarse del comedero.

«*Ah, la tigre demanda la sua preda.*»

¡Y pensar que no se necesitaban espadas para mantener el orden! Solo hacían falta previsión y energía.

¡Y qué farsa la de Salmerón que, según los diarios, dice ahora que escribirá á los suyos para que reciban allí bien al P. Nozaleda. Pues ni hace falta, ni los suyos hacen caso de lo que los recomiende el catedrático en *cecina*, que ya es un jefe sin soldados.

X.

El sorteo de los quintos

Ayer se verificó en el salón de sesiones del Ayuntamiento, el sorteo de los mozos á quienes corresponde ingresar en el servicio militar en el año presente.

El total de los mozos sorteados, es el de 484.

Hubo en este acto los incidentes propios del mismo; se sucedían sin cesar las voces de regocijo ó de tristeza, según salían los números, altos ó bajos.

A las once y media de la mañana, terminó el sorteo.

Durante el resto de la mañana y toda la tarde, la animación fué grande y grandes grupos de quintos, con el número escrito en gruesos caracteres y pegados á la boina, siguiendo la típica española costumbre, y tocando algunos de ellos guitarras, bandurrias, acordeones y otros instrumentos, recorrieron las calles de la capital, cantando alegres canciones montañesas.

Con gusto consignamos que no hubo el más pequeño incidente desagradable por esta causa.

A CADA UNO LO SUYO

La Comisión especial de aguas.—Nuestros propósitos.—Fe de erratas

Entendemos que quien subsana sus faltas no se humilla, sino que se enaltece; y como quiera que tendríamos que reconocer nobleza y lealtad en todo aquel que rectificara un error que pudiera causarnos perjuicio, ó que desde luego nos le causara, queremos rectificar nosotros, pues tanto es justo, uno en que hemos incurrido sin intención, claro está, y sin el menor deseo, por tanto, de molestar á los que pudieran resultar perjudicados ó molestados al menos.

En el suelto que publicamos ayer con el título de *La gestión de un alcalde*, se decía en uno de sus párrafos: «Pero sí es obra suya, (del anterior alcalde señor Martínez) exclusiva suya, el haber comenzado con decisión, con verdadera energía, la campaña que ha de esclarecer los derechos y obligaciones que tengan la empresa abastecedora de aguas y el Ayuntamiento...»

Y no es verdad, según hemos recordado después que salió á la calle el número de ayer, que sea obra exclusiva del señor Martínez el haber acometido enérgicamente aquella campaña.

Corresponde gran parte, muy buena parte de ella, al trabajo que se impuso—en asunto tan enojoso—la comisión especial nombrada oportunamente por el ayuntamiento que presidió el señor Martínez. Esa comisión, compuesta de algunos concejales que saben y quieren velar por los intereses del procomún con verdadero interés, y que tienen innegable competencia para el desempeño del cargo que, sin disputa, están desempeñando muy á satisfacción de sus electores y del pueblo todo, esa comisión, decimos, ha cooperado eficacísimamente á la labor que hubo de encomendársele, y ha desenvuelto—con un resultado enteramente satisfactorio—las atribuciones que por acuerdo del Ayuntamiento se le concediera y otorgara. Nadie, pues, sin inferir un agravio á los que la componen, podrá negar que ha contribuído esa comisión á la campaña de que venimos hablando,—y que inició el señor Martínez—con un celo grande, con una actividad poco común y con aptitudes de que no dan muestra ni señal otros señores capitulares, aunque, á muchos de ellos, no les faltan buenos deseos y no dejan de tener competencia. Justo es que lo reconozcamos públicamente.

Y ya que hablamos de algo que se relaciona con la eterna cuestión del abastecimiento de aguas, queremos anunciar á nuestros lectores que procuraremos —y á ello se dirigen nuestros trabajos— tenerles muy al corriente de cuanto se refiera á este asunto, tan importante para el vecindario.

* * *

En el suelto á que hemos aludido anteriormente y que se publicó en nuestro número de ayer, se deslizaron, entre otras sin importancia, dos erratas que debemos rectificar.

Donde se lee: «... hasta que hubo de resolverse (el asunto) con tanto acierto, que hubieron de merecer la aprobación de todos...», léase hubo en vez de hubieron; y donde aparece «... ya que en el fondo de él (del problema) hervía y se agitaba amenazante la ira de cuantos temían que se disolviese...», debe leerse resolviese, en vez de la última palabra.

EN EL CÍRCULO CATÓLICO

La conferencia dada anoche en el Círculo Católico de Obreros por el muy ilustrado y distinguido médico higienista don José García del Moral, sobre ser de las que más pueden aprovechar á una concurrencia ávida de conocimientos científicos, indispensables para la vida, pone de manifiesto la necesidad de que por las autoridades se proceda á la adopción de aquellos procedimientos que, aplicados con celo y grande constancia, reportarán incalculables beneficios.

El señor García del Moral, en su discurso, que tituló *Contra la tisis*, hizo ver, con claridad meridiana, acomodándose en el lenguaje á la clase de público que le escuchaba—obreros en su mayor parte—cómo se desarrolla en el individuo tan terrible enfermedad.

Después de explicado ese desarrollo minuciosamente, pues no omitió—al decir de varios señores médicos con quienes tuvimos el gusto de hablar después de la conferencia—el más insignificante detalle, se extendió en otras consideraciones muy atinentes al asunto y que le llevaron á tratar de los lugares que juzgaba más abonados para adquirir aquella dolencia.

Declaró que los lugares húmedos, poco ventilados y escasos de luz, son de lo más anti-higiénicos y no deben, por tanto, habitarse por nadie y menos, claro está, por quienes teman hallarse tuberculosos.

Tras esta última manifestación fué reseñando los síntomas que revelan la existencia de la enfermedad al simple examen del individuo.

Despues hizo publicar las medidas que debe adoptar el tuberculoso, la alimentación que ha de preferir, las horas de paseo para él más convenientes, las ropas que le conviene gastar, lo que ha de hacerse con él en cuanto llegue á casa, cómo debe tener su cuarto dormitorio, su cama etc. etc.

Es ocioso el decir—porque esto ya se ha vulgarizado algo—que consideró el alcoholismo como una de las principales causas de la tisis, así como otros excesos y vicios que, como el del tabaco, debe abandonar el enfermo.

Hizo ver el cuidado que debe tenerse en todas partes con los esputos del que padece tan terrible mal, y encareció la necesidad de las escupideras en todas partes.

Presentó varios modelos de estas, y explicó el modo de desinfectarlas.

Terminó su notable conferencia dando muy útiles consejos y haciendo muy atendibles recomendaciones, y fué, después de aplaudido calurosamente por la concurrencia, felicitado con efusión por muchos compañeros y amigos y por los respetables señores que componen la junta directiva del Círculo.

* * *

Después, el joven obrero señor Compostizo, recitó el monólogo titulado *Abnegación*.

Este monólogo—original de nuestro ilustrado amigo y colaborador, el joven congregante de San Luis don Francisco Alvarez Corral, está escrito en fácil y correcto romance, tiene pensamientos inspirados y late en todo él un profundo sentimiento religioso.

El señor Alvarez fué llamado á escena y recibió muchos aplausos.

A ellos unimos nosotros el nuestro.

* * *

A continuación algunos de los obreros que componen el cuadro dramático del Círculo representaron la fábula en acción titulada *La filosofía del vino*, de don Teodoro Guerrero.

Los que la interpretaron—muy bien, ciertamente—también recibieron una prolongada salva de aplausos en cuanto cayó el telón.

La lucha contra la tuberculosis

La asociación antituberculosa española, representada por su presidente el inspector general de sanidad interior, un exdirector general de sanidad, un profesor de la escuela de veterinaria y el secretario de la asociación dicha, ha sido recibida por el ministro de la Gobernación, quien informado de los humanitarios fines que persigue y de los medios con que cuenta y de que necesita para hacer eficaz la lucha antituberculosa en España como se hace en los demás países cultos, prometió colaborar desde su elevado cargo á la consecución de los ideales antituberculosos.

La comisión salió complacidísima y convencida de que el señor González Besada ayudará cuanto posible le sea, cual hicieron antes los señores Sánchez Guerra, Allendesalazar y marqués del Vadillo á que se implante totalmente y prospere entre nosotros un organismo social de que estamos tan necesitados por los terribles estragos que aquí ocasiona la tuberculosis, cebándose según lo hace en las mejores edades de la vida.

Pasó luego la comisión á saludar al señor subsecretario, viendo con gusto que en el señor Andrade cuenta también la asociación antituberculosa un auxiliar valioso y entusiasta á quien ha de quedar de veras reconocida.

La Memoria del Banco de Santander

Hemos recibido la *Memoria* del Banco de Santander, que, juntamente con el balance del año último, ha sido aprobada en Junta general de accionistas.

Las cifras que arrojan sus estados comparativos declaran la buena gestión de aquel establecimiento de crédito en sus operaciones financieras.

El líquido beneficio repartible ascendió á pesetas 262.777'67, después de los prudentes castigos de la cartera, habiéndoseles dado un dividendo activo del 12 por 100 á los señores accionistas.

En dicha *Memoria* consta el pesar por el fallecimiento del consejero don Vicente Trápaga, y la dimisión, por motivos de salud, del vocal suplente señor Casado. Asimismo se elogia el celo é inteligencia del personal empleado.

Enviamos al señor gerente del Banco de Santander, don José María Gómez de la Torre, las gracias más expresivas por el envío de la *Memoria*.

Una velada

En el salón-teatro del «Orfeón Cantabria» se celebró anoche una velada, cuya organización estuvo á cargo de los jóvenes que forman la *Tuna Montañesa*.

La fiesta resultó agradabilísima, dígalo sino el numeroso y distinguido público que no cesó en toda la noche de reir y de tributar nutridos aplausos á los *tunos* montañeses.

El programa se dividía en tres partes, formando parte de la primera el paso doble *Obeisco*, la fantasía *El delirio* y la *Marcha turca*.

Para dar cuenta de como ejecutaron dichas composiciones musicales bastará con repetir lo que ya dijimos el sábado anterior al reseñar el concierto con que tuvimos el gusto de ser obsequiados en esta redacción el pasado viernes por la noche.

Sin la mas leve desafinación, con el más exquisito gusto, con una completa precisión y dominio de los respectivos instrumentos fué como los jóvenes de la *Tuna Montañesa* tocaron anoche.

El divertido juguete cómico de Vital Aza «Parada y fonda» y el monólogo «Reglas de urbanidad ó tratado de buena crianza» de Abati, constituían la segunda parte del programa, y en ambas obritas estuvieron hechos unos completos cómicos, y de los buenos, los *tunos* señores Moro, Amarante y P. Gonzalez. Como premio á su acertadísimo trabajo la concurrencia les dedicó una calurosa ovación.

Terminó la velada con la preciosa «alborada de la zarzuela *El señor Joaquín* y la sentida composición *Aires montañeses*, repitiéndose nuevamente los merecidos aplausos que durante toda la noche logró ganarse la estudiantina *Tuna Montañesa*.

A la salida, y al desfilar á los acordes de un bonito pasodoble, el público saludó á la estudiantina con una estruendosa ovación.

El platero don Domingo Díaz Losada les regaló una preciosa lira de plata que será colocada en la bandera.

Enhorabuena, señores *tunos*.

LA GUERRA RUSO-JAPONESA

Un informe interesante

Es sumamente interesante, por lo que se refiere y por su procedencia, el siguiente informe del teniente japonés Nakamuza, del ejército del general Oku. En este documento se describen, con vivos colores, por dicho teniente, testigo presencial de ellos, los sangrientos combates que precedieron á la toma de la famosa colina de 203 metros.

«Terribles han sido las pérdidas que hemos sufrido en la batalla de Liao-Yang, debido á los alambrados eléctricos, inventados por el general ruso Stackelberg, á las minas, á los hoyos donde se enterraban nuestros pobres soldados y á las granadas de mano, rellenas de dinamita, que arrojaron los enemigos sobre nosotros; pero todas estas pérdidas fueron relativamente pequeñas, si se comparan con las que sufrieron los sitiadores de Port-Arthur.

Años enteros y mucho dinero han sido gastados en las defensas de aquella fortaleza. La enérgica guarnición rusa de Port-Arthur, empleó los días y las noches para perfeccionar aún más este sistema de defensas, ya por sí tan magnífico.

La batalla del famoso cerro de los 203 metros, es una prueba palpitante de las dificultades contra las cuales tuvo que luchar el general Noghi.

La cumbre de este cerro permite ver á la ciudad de Port-Arthur, y cayendo esa altura en poder de los japoneses, era posible tener á los navíos de guerra rusos bajo el fuego de la artillería pesada del sitiador.

Los japoneses se resolvieron á tomar á toda costa aquel cerro.

El general Nogi ha perdido ya unos catorce mil, muertos y heridos, en una lucha terrible, hasta que pudo acercarse lo suficiente para emprender el ataque sobre el cerro de los 203 metros. Al seguir más adelante, hubieran sufrido los japoneses pérdidas enormes, y el jefe japonés comenzó á recurrir á su genio para oponerse á la crueldad astuta de los rusos.

Para apreciar las dificultades de la tarea que pesaba sobre el general Nogi, se debe saber que ese cerro era prácticamente inexpugnable, si se empleaban contra él los métodos comunes de la guerra. Ningún declive suave conducía á la cumbre del cerro. Enfrente de los japoneses se levantaba una roca de más de 200 pies de altura, resbaladiza y tan filosa como unas tijeras. No se podía subir al cerro, pues los pies carecían de un apoyo.

Los rusos ni siquiera permitían que se acercaran los japoneses á la base del cerro, no obstante que sabían que la subida era imposible. Con un ingenio casi infernal habían sido preparadas unas trampas ocultas, minas, fosos secos y con agua, alambrados eléctricos, para detener á los japoneses, mientras que la guarnición del fuerte, situado en la cumbre del cerro, arrojaba sobre los japoneses, cuando se acercaban al pie del cerro, una granizada mortal de plomo.

Si el general Nogi hubiera atacado enviando regimiento tras regimiento contra las barricadas y alambrados, hubiera fracasado, perdiendo cincuenta veces más gente de la que perdió.

El general Nogi resolvió el problema por una táctica nueva. La infantería japonesa se retiró, y la artillería comenzó á batir el frente del cerro. Día por día arrojaban los cañones japoneses sus proyectiles contra el frente del precipicio, donde reventaban aquéllas. Pronto se vió el resultado de aquella maniobra. El general Nogi estaba haciendo escalones para sus soldados, con el fin de que pudieran subir éstos al cerro.

Mientras que la artillería hacía estos escalones, los zapadores y mineros, guiados por el cuerpo de ingenieros, hacían fosos en zig-zag, dirigidos contra las defensas exteriores del cerro. Estando los operarios demasiado expuestos al fuego de los cañones, se convertían los fosos en túneles. De esta manera se inutilizaron los hoyos, fosos con agua y todas las otras defensas del enemigo, atacándolas debajo de tierra.

Esta obra necesitó varios meses de trabajo, hasta que les fué posible á los japoneses ensayar un asalto.

El fuego de la artillería había construído una calzada que conducía á la cumbre del cerro. El túnel, con numerosas ramificaciones, fué cargado con dinamita y otros explosivos.

Entonces comenzó la infantería el asalto, arrojando á los rusos, poco á poco, de las defensas exteriores. Esta era una simple diversión.

Debajo de tierra, en una de las cabeceras del túnel, esperaban los voluntarios japoneses la explosión que había de verificarse en otra ramificación del mencionado túnel. Por desgracia se cometió un error, pues se prendió fuego á la dinamita, que estaba en donde se encontraban los voluntarios. Estos volaron hechos trizas. Por otras explosiones subterráneas se abrió una vereda por los alambrados rusos y las otras defensas, llegando los japoneses hasta casi el pie del cerro. Los pequeños guerreros japoneses avanzaron por aquella vereda, sufriendo el fuego terrible de las granadas rusas.

Miles quedaron aniquilados durante este avance. Los japoneses perdieron en este asalto desesperado unos doce mil hombres. Más pronto que los defensores pudieron llegar los japoneses al pie del cerro, y un último esfuerzo desesperado los llevó á la cumbre del mismo. De esta manera fué tomado el cerro de los doscientos tres metros.

La pérdida de esa posición influyó de una manera importante en la rendición de la guarnición de Puerto Arturo.»

Un mensaje en una botella

En Schwazort, Prusia Oriental, fué encontrada una botella, que había sido llevada por las olas á la playa. En esta botella tapada había un papel que contenía el siguiente mensaje:

«Ahora nos llevan á nosotros al matadero, como les ha pasado ya á tantos otros. ¿Por qué no se acordará nuestro emperador Nicolás de los miles de viudas y de huérfanos que serán abandonados á la miseria, después de la muerte de sus esposos y padres? El czar ha sacrificado ya muchedumbres incontables á la guerra, y aun no se satisface. Ahora hemos de ir también nosotros al lugar donde ruge el combate, y donde se asesinan unos hombres que no se han visto jamás, y nunca se han hecho daño alguno. ¿Qué no concluirá esta matanza? ¡Oh pescador, que encuentras estos renglones en la playa, acuérdate de nosotros, destinados á la muerte, ora por nosotros é implora del Todopoderoso una pronta paz.»

Esta lamentación, escrita en idioma lético, proviene, sin duda alguna, de un marino ruso de la armada del Báltico y expresa los sentimientos de la mayoría de la tripulación de esa armada.

De suerte que esa manifestación demuestra un signo importante y explica la precipitación con que se quiere hacer regresar á la armada.

Una heroina rusa

En uno de los hospitales de esta ciudad se encuentra la Hermana de la Caridad Ludmilla Sakowenko. Esta joven, de veintidós años de edad, es muy hermosa, y perdió en la batalla de Liao Yang ambas piernas, de un metrallazo.

Lo que puede hacer la caridad humana y la consideración, se emplea en aliviar la existencia de ese sér tan desgraciado. La infeliz joven parece un esqueleto, pero se consuela de su suerte con un heroísmo admirable. Ella le dijo á un conocido estas palabras:

«Con haber apenas atravesado los umbrales de la vida, me encuentro ya inválida Dios ha querido esto y yo sufro por mi patria». Se le comunicó que se fabricaban actualmente unas piernas artificiales; al saber esto, expresaron sus facciones una esperanza nueva, más no pudo menos de decir lo siguiente:

«Y sin embargo de esto quedaré lisiada para toda mi vida». La heróica joven sufre las operaciones dolorosas sin ser cloroformada.

El general Kuropatkini prendió personalmente la cruz de San Jorge por valor sobre el pecho de su heróica paisana.

Vulgarización de Ciencias

En el Instituto Carbajal

Viaje pintoresco por la "tierruca"

Con gran animación y ante numerosa y distinguida concurrencia, entre la que predominaba nutrida y lucida representación del bello sexo, dió ayer su anunciada conferencia en el Instituto Carbajal el señor don Julián Fresnedo de la Calzada, disertando sobre el sugestivo tema de *Viaje pintoresco por la «tierruca»*.

Con numerosas y detalladas fotografías, dió á conocer minuciosamente los pintores

M.E.C.D. 2017

cos parajes de la provincia, enseñando, de paso, lo artístico que en ellos se encierra.

Comenzó el señor Fresnedo, con un exordio, recordando el viaje que por la provincia hizo.

Dedicó sentidas frases á la Montaña, alabando lo que de notable encierra y lamentando el no haberse podido recopilar lo mucho y muy valioso que sobre ella se ha escrito.

Después continuó relatando su viaje, y manifestando la gran extrañeza que le causó el pasar por parajes donde oyendo hablar de Alfonso XII, aquellos sencillos aldeanos le preguntaron ingénuamente que de dónde era rey dicho señor.

Describe con fácil palabra y preciosísimas vistas fotográficas, magistralmente reproducidas en el aparato de proyecciones, las cercanías de Potes y después comienza la descripción de San Vicente de la Barquera.

Muestra, con el aparato de proyecciones, el celebérrimo castillo troquero, allí existente, y después, la calle única, que en tiempo inmemorial tenía aquella villa.

Detalla minuciosamente la Iglesia y el Hospital, haciendo resaltar y mostrando fotográficamente, la torre de la primera, precioso monumento artístico y la cual, por sus almenas y mazacanes parece construída para castillo, mientras que el resto de su construcción denota una torre de iglesia.

El portillo de la misma parece construído en el siglo XII, mientras que los arcos concéntricos del mismo, aparecen como ejecutados en los siglos XIV, XV y XVI.

Ensalza una joya artística de gran valor, allí existente, cual es, la estátua del inquisidor general, don Antonio del Corro, el cual, según, la fotografía, aparece echado.

Hace una larga historia de la vida del mismo, y del cual dice que falleció el año 1556 á la edad de ochenta años.

Según todos los indicios, á casa de Corro vino á parar con sus barcos el emperador Carlos V, cuando vino á hacerse cargo de los terrenos conquistados, eligiéndose para esto San Vicente de la Barquera por no poder fondear los barcos que aquél mandaba, en Villaviciosa de Asturias, lugar elegido de antemano para ello.

Mostró también al público, el muro de la iglesia, curiosísimo, por existir en él y á bastante altura, numerosas manchas negras señaladas, del fúnebre capricho que imperaba entonces, de enterrar calaveras humanas en los muros, cuyos puntos negros, son los agujeros donde aquellas eran sepultadas.

A continuación sigue mostrando al público, el palacio de Corro y la valiosísima puerta que dá entrada al mismo.

Después de exhibir una completísima y preciosa vista general de San Vicente de la Barquera, relata los horrorosos incendios y pestes ocurridas durante los años de 1510 y 1512.

Entonces fué cuando aquellos vecinos, huyendo del peligro, fundaron la villa de Comillas.

Con la maestría en él característica, detalló á continuación una preciosísima fiesta que anualmente se celebra en San Vicente de la Barquera en honor de la Virgen, la que comienza el sábado de Gloria y al final de la cual es embarcada la Santísima Virgen en un bote y escoltada por numerosas embarcaciones en que va todo el pueblo, con las autoridades á la cabeza, y es llevada á su ermita por la parte opuesta á la que salió.

Entretanto, el pueblo canta la célebre copla de *Atraca, atraca, barquero, que la Virgen va á embarcar.*

Esta fiesta á la que se dá el nombre de *Jolio*, recuerda á las de igual nombre celebradas en los siglos XII y XIII, por lo que se supone que ésta sea una reminiscencia de aquellas.

Termina la descripción de San Vicente de la Barquera con una exhibición del hermoso puente, construido el siglo XV, que da entrada á dicho punto, el cual tiene 32 ojos, de los que dos de cada uno de los lados aparecen carcomidos.

Comienza la descripción de la villa de Comillas, exhibiendo las nuevas contrucciones hechas por el marqués, cuales son el panteón de la familia, el palacio señorial y el seminario.

También y digna de alabanza la columna de honor levantada en memoria de la visita que á dicho punto hizo el Rey don Alfonso XII, la estátua del primer marqués de Comillas y la puerta de bronce del Seminario Conciliar.

Terminó la conferencia con preciosas vistas de Santillana, entre ellas la plaza principal del pueblo, con la torre llamada del Delirio, la célebre Colegiata, con su portada de estilo romano del siglo XII.

Aunque en él se lee que la iglesia fué construida el año trescientos, no debe creerse tal aseveración por indicar lo contrario los verídicos informes recogidos.

Fué muy admirada una fotografía del cláustro, hecha cuando aún era cementerio, á cuya causa se debe sin duda el hallarse en ruinas. En ella aparecen los sarcófagos de piedra tallada, los que ostentan inscripciones y epitafios, seguramente importantísimos, y que el tiempo ha hecho ininteligibles.

Después de describir otros varios puntos de Santillana, terminó tan agradabilísima sesión, no sin antes prometer el señor Fresnedo continuar el domingo próximo su *Viaje pintoresco por la tierruca.*

DE TODO EL MUNDO

Un fumador fanático

En la vida real hay cosas tan extravagantes que parecen fabulosas. Un holandés llamado Vanklas es muy célebre como verán los lectores, por una de estas extravagancias. Este hombre especial, después de haber hecho una fortuna colosal en las indias, volvióse á Europa é hizo construir en las inmediaciones de Rotterdam un magnífico palacio.

Aunque sabía que el tabaco es un tóxico, cuando se fuma más de quince gramos por día, era un fumador tan apasionado que llegó á consumir 150 gramos diarios de tabaco, lo cual no le impidió vivir hasta la edad de 88 años.

En su palacio convertido en museo reunió toda clase de pipas conocidas, y próximo á su muerte, Vanklans llamó á su notario y con la pipa encendida le dictó su testamento, exigiéndole que después de los legados escribiera la cláusula siguiente:

«Es mi voluntad que todos los fumadores del país sean invitados á mis funerales por cuantos medios de publicidad existen: periódicos, cartas, circulares, anuncios, etc.

»Cada fumador que acceda á la invitación recibirá como regalo diez libras de tabaco y dos pipas, en las cuales se gravará mi nombre, mis armas y la fecha de mi muerte.

»Los pobres de la comarca que acompañen mi cadáver, recibirán cada año en el día del aniversario de mi muerte un paquete de cigarros grandes.

»A todos los que asistan á mis funerales, así como á mis herederos, si quieren tomar la parte que les asigno en este mi testamento, pongo por condición que fumen sin descansar mientras se verifican las ceremonias de mi entierro.

»Será depositado mi cuerpo en una caja interiormente forrada con la madera de mis cajas de cigarros habanos. En el fondo del ataud se pondrá una caja de tabaco de la mejor clase, y á mi lado mi pipa favorita y una caja de cerillas., porque no se sabe lo que puede ocurrir.

»Terminado mi enterramiento, todas las personas que formen el cortejo, antes de marcharse pasarán por delante de mi sepultura y arrojarán sobre ella la ceniza de sus pipas...»

Y Vanklas, desde el fondo de su sepultura pudo tener la satisfacción de ver cumplida su última voluntad pues hasta la vieja cocinera Gertrudis se fumó un cigarrillo, para no perder su derecho al crecido legado que el testamento le asignaba, y Holanda al decir de los que nos hablan extensamente de aquel país, recuerda aún tan espléndidos y ahumados funerales

Lo que cobran los magistrados ingleses

Uno de los altos magistrados más populares en Inglaterra, sir Francis Jenne, presidente del Tribunal de divorcios, acaba de presentar su dimisión, siendo reemplazado por su primer asesor, sir John Gorell Barnes.

El ascenso de este último funcionario es puramente honorífico; pues por su antigüedad en la Magistratura, disfrutaba ya del sueldo de 150.000 pesetas, que es el que tiene asignado el presidente del Tribunal de divorcios.

Por elevada que parezca esa remuneración, no es la mayor que perciben los magistrados ingleses. El presidente del tribunal del Rey (*Kingls Bench*), lord Alverstone, cobra 250 000 pesetas anuales, y el lord gran canciller, presidente del tribunal de casación en la Cámara de los lores, 275.000.

Añadamos á estos detalles otro en extremo característico, que da idea de la forma en que se proveen los altos cargos de la magistratura inglesa. El sucesor de sir Y. G. Barnes no procede de la carrera judicial: es un abogado de gran fama, que hace su ingreso en la magistratura muy cerca de los 60 años.

El club del silencio

Inglaterra es el país de la excentricidad, por eso no es raro, sino usual y común, encontrarse á lo mejor con un hecho ó una costumbre estrambóticamente colosal. Véase, si no, lo que dice un diario europeo.

En Inglaterra existe un gran número de clubs femeninos, y puede decirse que se crea uno casi diariamente.

Una gran dama inglesa, la duquesa de Leeds, y alguna de sus amigas, han concebido el proyecto de fundar en Londres un club femenino, en el cual se exige á sus miembros que, antes de ser recibidos, hagan juramento de guardar el más absoluto silencio.

La duquesa de Leeds deseaba establecer el club en Dover Street y que se llamase «Ladyes Atheneum Club.»

Quizá ya sea un hecho el proyecto, pues se trataba de que la inauguración fuese el día 4 del mes de Octubre último.

La idea de este club del silencio nos recuerda que á fin del siglo XVII se formó también en Londres otro club análogo. La ley fundamental era que allí no se abriese jamás la boca. El presidente era sordomudo, los demás miembros no; todos hablaban el lenguaje de los dedos; y aun esta elocuencia mecánica no era permitido emplearla más que en las ocasiones importantes. Después de la famosa jornada de Hochstdi, un socio pletórico de patriotismo, osó anunciar de viva voz la noticia de esta victoria, y fué inmediatamente expulsado.

El club del silencio, establecido por mujeres, es un verdadero colmo, oomo, que únicamente viéndolo se puede creer, dice un diario francés,—y añade por toda explicación.

¡Muchas mujeres juntas y... calladas!

COSMOPOLITA.

¿Otro conflicto?

INGLATERRA Y ALEMANIA

Las declaraciones hechas por el lord civil del almirantazgo inglés mister Lee, sobre el peligro del mar del Norte, han causado profunda sensación en toda Europa y especialmente en Alemania como es natural.

Aquellas declaraciones han motivado los comentarios de la prensa alemana, los cuales recoge *Le Temps* en su «boletín del día.»

Casi todos los periódicos germánicos dan clara muestra de la alarma que en la opinión de su país ha causado ese discurso que, según *Post*, órgano oficioso, es una llamada á las armas para el pueblo alemán que anhela ahora constituir una más potente marina.

El diario conservador *Ultimas Noticias de Berlín*, ve en esa advertencia la necesidad de que Alemania esté dispuesta á ser objeto de un ataque repentino. La *Gace'a de Magdeburgo*, nacional liberal, escribe: «Tomemos las medidas necesarias.» *Ultimas Noticias de Leipziq*, que representa el pangermanismo, dice: «Las declaraciones diplomáticas ó pacíficas no podrán desvanecer las amenazas de M. Lée.» Esta coincidencia de apreciaciones parece obedecer á una consigna.

El Gobierno inglés según parece, pensaba exigir de dicho alto funcionario que rechazase las frases que se le atribuyen, y los periódicos británicos han procurado quitar toda importancia al incidente, queriendo dejarle reducido á una mala inteligencia. Sin embargo de lo cual, alguno de los mas importantes no deja de enumerar una lista de agravios sufridos por los ingleses.

El lord del Almirantazgo, M. Lée, ha pronunciado un nuevo discurso, y refiriéndose á las frases del primero, tan comentadas, manifestó que no había tenido intención de amenazar á Alemania, sino pura y simplemente de señalar un hecho ya conocido, el cual es que la Gran Bretaña espera con inquietud un conflicto que ha de tener por teatro el mar del Norte, y que tiene el consuelo de que si ese conflicto llegase á producirse, se encontrará en posición de poder dar el primer golpe.

Estas explicaciones tal vez le parezcan al Gobierno alemán la retractación á que se ha referido la prensa inglesa; pero, de cualquier manera, dice *Le Temps*, las palabras de Mr. Lée no han de ejercer en ningún caso influencia terminante sobre las relaciones anglealemanas. Lo que tiene capital importancia son los hechos que aquél se limita á señalar, y en éstos, más bien que en los discursos, es donde hay que buscar la prueba de la tensión que se advierte.

—Dice el mencionado periódico que esos hechos son perfectamente conocidos. En un documento oficial titulado *Distribución y movilización de la flota*, se han expuesto ampliamente bajo una forma objetiva las ideas resumidas por M. Lée, cuyo discurso no era necesario, pues el mencionado documento bastaba para saber que el almirantazgo había deliberadamente agrupado en las aguas de la Europa occidental el grueso de sus fuerzas; que la escuadra de la Mancha, cuya zona de acción se señala en la Mancha y el mar del Norte, será, según el nuevo plan, más fuerte, lo doble que las escuadras del Atlántico, cuya base es Gibraltar, y del Mediterráneo, con base en Malta. Se sabe también que la distribución de la flota británica es motivadamente principalmente por el aumento de la Marina alemana, Marina del tipo más eficaz, cuya homogeneidad y concentración permanente constituyen una seria amenaza para la Gran Bretaña.

Esto es lo importante, termina el mencionado periódico. Un discurso puede ser imprudente; una expresión es quizá involuntaria; pero un plan naval es una obra de voluntad reflexiva. Y el plan naval inglés, como el plan naval alemán son la consecuencia directa de un conflicto político y económico, exasperado por el tiempo, lo cual explica y justifica la nerviosidad que existe en Londres como en Berlín. Tal excitación no podría producirla un simple incidente oratorio. Las causas son más hondas.

Revista Mercantil

Santander, 13 febrero 1995.

Aceite.—Han vuelto á afirmarse los precios en los mercados de Andalucía, por ser en la actualidad muy activa la demanda con destino al extranjero.

En nuestra plaza no se ha registrado alteración, detallándose en almacén como sigue:

Superior marca «Ibarra», de Sevilla.
á 47 reales arroba al consumo.
á 46 » » para fuera.

Refinado marca «Súnico y Pérez», de Sevilla:

Lata de 10 kilos	15 25	pesetas.
» » 5 »	7'75	»
» » 2 1|2 »	4	»

Sin lata, 15 pesetas arroba.

Refinado marca «La Exclusiva», de Santander:

Lata de 10 kilos	15 50	pesetas.
» » 5 »	8	»
» » 2 1|2 »	4'25	»

Sin lata, 15'50 pesetas arroba.

Aguardientes.- Continúa la indecisión para las operaciones de este artículo, considerándose como nominales los precios que anotamos:

Alcohol de vino de 94 á 95 grados, 145 pesetas hectólitro.

Cognac «Domecq», de Jerez:

Botella de *una* cepa,	á 4'75	pesetas.
» *dos* »	á 5	»
» *tres* »	á 5'75	»
» *Extra*	á 7	»
» *Fundador*	á 13	»

Arroz.— Muy sostenidos los precios en Valencia. En nuestro mercado las operaciones son nulas fuera de las que se efectúan con destino al consumo inmediato.

Cotizamos:

Amonquilí núm. 0, á 44 pesetas saco de 100 kilos.

Bomba núm. 1, á 60 id. id.

Azúcar.—Se asegura por aquí que varias casas de Gijón y Madrid han acaparado todas las existencias que había en las fábricas de la región Norte de España y la Sociedad general carece ahora de azúcar en las mismas. Se habla también de un embarque de 6.700 toneladas de azúcar que han de enviarse por Bilbao con destino al extranjero, caso excepcional que, de ser cierto, ha de influir poderosamente en el alza de precio que ya se ha iniciado.

La demanda es activísima con este motivo y la venta en estos almacenes se ajusta á la siguiente cotización:

Cortadillo	de 64	á 65	rs.
Terrón P. F.....	de 56	á 57	»
Idem P. G.....		á 56	»
Blanquilla B. F	de 55	á 56	»
Blanquilla remolacha	de 51	á 52	»
Granulado.....	de 54	á 55	»
Centrífuga.....	de 50	á 51	»
Dorada 1.ª.....	de 50	á 51	»
Idem 2.ª.....	de 48	á 50	»

Bacalao.—Es tan activa la demanda en el mercado de Liverpool, que no permite aglomerar allí existencias para reunir partidas, por lo que no se ofrecen en firme.

En nuestra plaza se cotiza por partida como sigue:

Noruega 1.ª	á 276	reales los 50 kilos
— 2.ª	á 270	— —
— 3.ª	á 264	— —
Escocia 1.ª	á 272	— —

Cacao.—Las noticias de Guayaquil persisten en el alza que ya hemos apuntado en anteriores informaciones. La cosecha de Navidad aunque abundante, va colocándose con actividad debido á la gran demanda que hay para las clases de aquella procedencia.

Estos almacenistas tienen fijada la siguiente cotización:

Ocumares.....	de 6'40 á 6'55	pts. kl°
Choroní.....	de 5'03 á 5'70	—
Guayaquil Arriba sup	de 4'10 á 4'14	—
Idem ídem corriente..	de 3'65 á 3'70	—
Idem Balao	de 3'50 á 3'55	—
Río-Chico.....	de 3'65 á 4'20	—
Ceylan.....	de 3 65 á 4'05	—
Carúpano	de 3'50 á 3'60	—
Cubano	de 3'26 á 3'39	—

Café.—La falta de existencias en Puerto Rico obliga á los importadores á gestionar la compra de otras procedencias similares para cubrir aquella deficiencia. Los precios no han experimentado, sin embargo, alteración notable y con lo que respecta á la plaza se cotizan sin variación como sigue:

Moka Longberry	37 pesos	quintal
Puerto Rico superior	35	—
Idem corriente	35	—
Caracolillo extranjero	34 á 35	—
Santos superior	29 á 30	—
Idem bajo	29	—

Cane'a. — Hay pocas existencias en los mercados reguladores, por lo que se cotiza con firmeza en los mismos.

En plaza se detalla con tendencia al alza como sigue:

Número 0000	á 7'60	pesetas kilo
» 00	á 6'55	» »
» 1	á 5'45	» »
China	á 3 95	» »

Cebada.—Quedan todavía en plaza algunas existencias de la recibida del extranjero, que se cede á precios reducidos. La de Castilla sigue cotizándose con aprecio.

En almacén rigen los siguientes precios:

De Castilla á 23 1\|2 pesetas los 80 kilos.
Extranjera á 22 » » »

Habas.—Próxima la nueva recolección, se advierte alguna tendencia al descenso.

La venta, muy limitada, se efectúa en estos almacenes como sigue:

Mazaganas á 24 1\|2 pesetas los 80 kilos
Pequeñas á 24 id. » 80 »

Harinas —Los fabricantes de harinas se lamentan del alto precio á que tienen que pagar los trigos, mientras los de las harinas no mejoran en la proporción debida por la abundancia de existencias.

De todas maneras, parece que los precios mejoran algo y hay mayor demanda por parte de los compradores, cotizándose las marcas acreditadas del sistema de cilindros, en estación de Santander, así:

Extra.... á 18 3\|4 reales arroba, sin saco
Núm. 1.. á 18 1\|4 » » » »

Jabón.—Ya está trabajando la «Jabonera Montañesa» y hemos tenido ocasión de ver el nuevo producto que, según parece, se abrirá mercado rápidamente por la superioridad de su clase.

Los precios en almacén son:

«La Rosario».....	69	pesetas los 100 kilos
«La Favorita».....	69	» » »
Jabonera Montañesa	69	» » »
«La Cantábrica».....	67	» » »
San Sebastián, extra	68	» » »
Idem 1.ª	61	» » »

Maíz —Reducidas existencias en plaza, detallándose con venta poco animada á los precios señalados á continuación:

Extranjero.. 26 ptas. saco de 100 kilos.
De Sevilla.... 27 1\|2 » » » »

Patatas.—Han declinado algo los precios. La plaza se halla bien surtida. En el establecimiento de don José Pichin Gayoso acaban de recibirse varios vagones de patatas amarillas de Castilla, muy superiores, cuyo precio por partida es:

Del país 16 pesetas los 100 kilos.

Pescados en conserva.—Estas fábricas venden por partida así:

Sardinas, lata de	18 m|m.	0'21	pesetas.
» »	20 »	0'22	»
Bonito, latón de	13 kilos	22'00	»
» »	6 »	11'50	»
» »	3 »	6'00	»
» lata	1|2 »	0'85	»
Besugo »	1|2 »	0'80	»
Angulas »	1|2 »	1'20	»

Petróleo.—Las refinerías del Astillero trabajan sin interrupción y venden como sigue:

Caja de 2 latas de 17 litros, á 22'25 pesetas sin derechos, en la estación de Santander.

Sardinas prensadas.—Aunque la existencia en plaza no pasa de lo normal, como la demanda es todavía muy corta, resulta suficiente para las necesidades del consumo.

Los precios invariables, así:

Según tamaño y clase de 20 á 21 pesetas millar.

Vinos t intos.—Después de la baja que desde principio de recolección ha venido rigiendo, parece que ahora se afirman los precios:

En plaza se detallan las diversas clases como sigue:

Valdepeñas.....	á 8	pesetas cántara.
Tipo Valdepeñas	á 7	— —
Rioja legítima..	á 8	— —
Tipo Rioja.....	á 7	— —

F. Río.

Naufragio del "San Ignacio de Loyola"

Ayer tarde se recibieron en esta capital noticias oficiales, ampliando las ya publicadas por nosotros, del naufragio del bergantín goleta *San Ignacio de Loyola*, de la matrícula de San Sebastián.

Este hermoso buque, todo de hierro, salió de Pasajes el 18 de noviembre, llevando á su bordo un buen número de alumnos de náutica, al frente de los cuales iba en sus prácticas de capitán el jóven piloto santander no don José María Casquero y Trambarría.

Dicho buque tuvo que entrar el 22 de dicho mes de arribada forzosa en Portugalete, con algunas averías, á causa del temporal, llevando el contramaestre herido, á consecuencia de un golpe que sufrió en el desempeño de su cargo.

Reparadas las averías salió el *San Ignac* al siguiente día para Filadelfia, á donde llegó, después de haber luchado con furiosos temporales, que pusieron en peligro varias veces al buque. Esto ocurrió el 19 de enero.

El día 28 del mismo salió de Filadelfia para Pasajes, perdiéndose totalmente en la madrugada del día 9 del actual, en las costas de Virginia.

Afortunadamente toda la tripulación pudo salvarse y hoy se encuentra en Filadelfia esperando un buque que los conduzca á este puerto.

Nos alegramos de que no haya habido que lamentar desgracias personales y deploramos muy mucho la pérdida del buque.

TEATRO

Fué el de ayer, como domingo que era, buen día para la empresa del teatro.

Por la tarde, gracias en parte al tiempo que no invitaba á pasear, hubo muy buena entrada, y por la noche, según costumbre, fué también muy numerosa la concurrencia; y eso que anoche no faltaban ocasiones de reunión y esparcimiento en otros sitios, donde se rendía también culto al arte,

Todos los artistas que tomaron parte en las dos funciones cumplieron bien su cometido y merecieron y obtuvieron muchos aplausos.

* * *

Función por secciones para hoy:

Primera sección (doble) á las 8 en punto.

1.° Sinfonía por el Sexteto.

2.° La comedia en dos actos y en prosa, de Serafín y Joaquín Alvarez Quintero:

EL NIDO

Segunda sección (doble) á las 10 en punto.

1.° Sinfonía por el Sexteto.

2.° La comedia de gracioso, en dos actos y en prosa, original de don Miguel Ramos Carrión:

LA CARETA VERDE

NOTA.—Muy en breve se pondrá en escena la comedia en dos actos del reputado periodista de esta localidad don Fernando Segura, *La Brusca.*

OTRA.—Con la función del martes termina el primer abono de Moda y se abre otro por diez últimas funciones, incluyendo las de Carnaval en los mismos precios y condiciones.

EN SAN PETERSBURGO

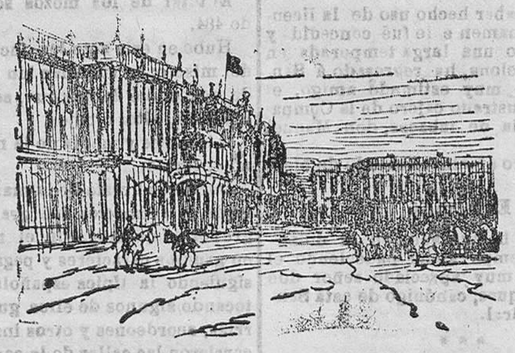

EL PALACIO DE INVIERNO

Frente al cual se desarrollaron los tristes sucesos del 22 del mes pasado. Es este edificio donde la familia imperial rusa habita en invierno, y aun cuando está recargado de adornos, produce su vista cierta impresión de tristeza. Esta aumenta si al recorrer el interior del edificio, penetramos en la cámara de Nicolás I; en ella se conservan aun, como si aguardaran á su difunto dueño, el uniforme que usaba aquel soberano, colocado sobre el duro lecho en que dormía, su espada, su casco, las zapatillas remendadas y un calendario que indica la fecha de su muerte.

NOTICIAS

Tarjetas de visita y tarjetones para el comercio desde una peseta el ciento. Millar 8 pesetas Se regala con ellas un bonito tarjetero de aluminio. Sobres para el comercio, impresos, á 5 pesetas millar.

Los encargos en la papelería *La Pajaritas*

ATARAZANAS, 3

Postales desde 5 céntimos.

Ultimas novedades.

Casa de Socorro

Ayer han sido curados en este benéfico establecimiento:

Pedro García de 47 años de una herida contusa en la nariz.

Francisco Gómez, de 18 años, de una herida en la pierna derecha, por mordedura.

Antonio Sánchez, de 22 años, de contusiones en la región frontal.

José Gutiérrez, de 29 años, de contusión y rozadura en el carrillo izquierdo.

Segundo Fernández, de 18 años, de dos heridas incisas en la región metacarpiana y cara palmar de la mano derecha.

Rosa escribano, de 29 años, de extracción de una aguja de la región tenar de la mano derecha.

Un reloj con cuerda para dos mil años ha sido inventado por Ricardo Strutt. La fuerza motriz la deriva de una laminilla de oro que se electriza por medio de una pequeñísima parte de sal de radio.

Sir Guillermo Ramsay opina que el mecanismo responderá satisfactoriamente al objeto á que se le dedica, siendo su coste de unos 5.000 francos.

Lo mejor para la TOS, **El Pectoral Cardin.** v

El nuevo Alcalde

Ayer tarde, el nuevo alcalde, don Ricardo de la Horga, hizo su visita oficial al Gobernador de la provincia, señor Gutiérrez de la Vega.

Las frases cambiadas entre ambos fueron afectuosísimas.

El nuevo alcalde, al hacer su presentación, hizo un pequeño discurso, breve compendio de lo que piensa hacer en su vida oficial.

El Gobernador le contestó en sentidas frases, agradeciéndole sus buenos propósitos, de los que nunca dudó.

La entrevista fué breve y en extremo afectuosa.

Caso raro

Dicen de Ortigueira que estos días estuvieron en aquella villa los médicos militares don Joaquín Arechaga Casanova y don Joaquín Ares.

Fueron á Ortigueira para visitar á un quinto del último reemplazo, Enrique Felgueira Pita, verdadero fenómeno de la raza humana, que habita en el lugar de Torre, parroquia de Devesos. Este individuo, desconocedor del lenguaje humano, habita en una cuadra, sin poseer nociones del mundo, ni revelar el más insignificante elemento intelectual; está cubierto de vello en forma imponente; come caracoles, yerbas y cuanto alcanza á su mano que sea susceptible de masticación.

Es verdaderamente un salvaje, pero sin instintos malévolos, pues se le atrae fácilmente con sólo ofrecerle cualquier alimento por repugnante que á la vista parezca.

Los médicos militares aseguran que el caso clínico ó patológico objeto de su reconocimiento es tan raro en países civilizados que bien merecía un estudio especial de la ciencia, con más motivo cuando Enrique Felgueira tuvo há tiempo un hermano en análagas ó idénticas circunstancias

JARABE iodo-balsámico
DE ZORRILLA
Cura radicalmente el asma y catarros crónicos
De venta en las principales farmacias.— Al por mayor: Villafranca y Calvo, Pérez del Molino y farmacia del autor, Plaza Vieja, 2.

Anteayer regresó á esta capital el señor Villanueva, ingeniero jefe de obras públicas de la provincia, después de permanecer algunos días en Treto para presenciar é investigar detenidamente las pruebas del nuevo puente.

Después de hechas con excelente resultado las pruebas de estática se colocó sobre todo el largo del puente un peso de 35.000 arrobas; cediendo sólo unos seis milímetros, y volviendo otra vez á su altura natural en cuanto se retiró el peso.

Las pruebas de dinámica se harán sin que transcurra mucho tiempo, y se cree que á fines de mayo podrá utilizarse el citado puente.

Notarías vacantes

En el territorio del Colegio Notarial de Albacete se halla vacante la notaría de Villar obledo, distrito notarial de La Roda.

—En el territorio del Colegio Notarial de Murcia, se hallan vacantes las notarías de Alhama y Bullas, que corresponden á los distritos notariales de Totana y Mula respectivamente.

—En el territorio del Colegio Notarial de Toledo, se halla vacante la notaría de Carrubios del Monte, distrito notarial de Illescas.

—En el territorio del Colegio Notarial de Palencia se halla vacante la notaría de Palenzuela, distrito notarial de Baltanás.

Combate la TOS el **Pectoral Cardin.**

Denuncias municipales

Ayer se hicieron por la guardia municipal las siguientes denuncias:

—Una doméstica, por arrojar inmundicia desde el balcón de su casa á la vía pública.

—Otra por sacudir alfombras á la vía pública fuera de las horas que previenen las ordenanzas municipales.

—Un chico por jugar á la pelota, sirviéndole de frontón la fachada de la casa número 6, de la calle de la Concordia.

—Un industrial por infringir la ley del descanso dominical.

Plazas en Aduanas

En las oposiciones á Aduanas, verificadas en Madrid, han obtenido plaza los señores siguientes:

Don José Botello, Miguel Paris, Francisco Fuentes, Juan Ordóñez, Luis Zozaya, José García Trujillo, Raimundo Ruedes, César Vallarino, José María Andreu, Federico Abad, José López Ponce de León, Arturo Rivero, Mariano Magallón, Rafael Valcárcel, Andrés Escorrela, José Polo, Juan Descalzo, Valeriano Bosch, Juan Delicado, José García Atrisia, Alfredo Morano, Ricardo Salom, Alberto Rubio, Juan Tomás Arenguel, Luis Martínez Torres, Daniel Funes, Gonzalo Quintana, Máximo Salas, Francisco Curto, Juan Sarz, Luis Ochotoreña, Andrés Sánchez García, Guillermo Ochoa, Tomás Figueroa, Emilio Mas, Eduardo Sancho, Julio Rodríguez y Antonio J. Gálvez.

De los 186 que se presentaron han sido aprobados 40.

Se ha inventado un aparato para disparar armas de fuego, con el cual se pueden hacer muy buenos blancos. Consiste en una especie de soporte horizontal que se cuelga de los hombros y se ata al torso, y sobre él se deja descansar el cañón del fusil para hacer la puntería.

Lo mejor, más elegante y distinguido para el pañuelo, **Agua Colonia Orive.** Desde tres á 26 reales fresco, cuatro litros 16 pesetas.

Sección marítima

Ayer hubo en este puerto el siguiente movimiento de buques:

BUQUES ENTRADOS

«Tesseus», de Bilbao, con carga general.
«Luis Pinzón», de San Sebastián, con carga general.
«Cabo Corona», de Bilbao, con carga general.
«Cabo Cropesa», de Coruña, con carga general.
«Velázquez», de Bilbao, con carga general.

BUQUES SALIDOS

«Liste», para Coruña, con carga general.
«Alfonso XIII», para Bilbao, en lastre.

* * *

Situación de los barcos de esta matrícula en el día de ayer.

COMPAÑÍA SANTANDERINA

«Peña Angustina».—En Ayr.
«Peña Cabarga».— De Santander á Rotterdam.
«Peña Castillo».— En Santander.
«Peña Rosita».— De Santander á Androssan.
«Peña Sagra».—Barry Doch á Chantenay.

COMPAÑÍA MONTAÑESA

«Astillero».—En viaje á Santander.
«San Salvador».—En Santander.
«Camargo».—En Cardiff.
«Mationso».—En viaje á Rotterdam.

COMPAÑÍA DEL VAPOR «WELES»

«Wales».—En viaje á Glasgow.

Las deudas de España

Es curiosa la información que publica una revista de las deudas del Estado español, que importan en total la respetable suma de pesetas 11.481 069 631'94 pesetas.

Las clases de deudas, en las distintas obligaciones, bonos, billetes, series y residuos pasan de 100.

Las deudas más importantes son la de Títulos del 4 por 100 interior de 1900, que importa 5.837.570 100; la de títulos de la misma garantía de los contratos procedentes de carpetas creadas en 31 de mayo de 1898, con 2.000.000.000; la de títulos del 5 por 100 amortizable interior, con 1.475 614.500, y la de exterior estampillado, con 1 013.292 100.

La deuda más pequeña es la de certificaciones de capitales reconocidos á censualistas de la orden de San Juan, que importa pesetas 621'25.

Infalible para la TOS, **El Pectoral Cardin.** v

Raquerías

Ayer fué detenido por un guardia municipal un aprovechado sujeto llamado José Calleja Iglesias como presunto autor de dos robos.

Uno de ellos cometido en la noche del día 10 del actual en la calle de Peña-Herbosa número 1, llevándose los siguientes efectos: un serrote, un berbiquí y seis kilos de merluza.

El otro, realizado en un almacén situado en la calle de Barcelona, apropiándose de un patalón de aguas, nuevo, y un dental. Para perpetrar este último delito tuvo que violentar la puerta de entrada.

Ha ingresado en la cárcel de Ubeda el criminal Cándido de la Cruz Expósito, conocido por *Garabito*, que se fugó hace cerca de dos años de dicho establecimiento penitenciario.

Desde entonces ha vivido perseguido por la guardia civil y ha cometido toda clase de desmanes, hasta tirotear á aquella en Calahorra.

Hace poco fué detenido en Valencina, provincia de Sevilla.

Un público numerosísimo acompañó al criminal á la cárcel desde fuera de la población, donde presenció su entrada.

NO ACUANTAR EL DOLOR, CURADLO

Es un error el tratar de aguantar un dolor fundados en la idea de que sois fuertes. No podeis curar un dolor con valor, podeis curarlo con

El Parche poroso Scott "Excelsior"

El Parche que hace cesar el dolor

¿Quereis conservar vuestras fuerzas, quereis curar el dolor? El Parche Poroso Scott lo realizará por vosotros inmediatamente haciendo cesar, desaparecer el dolor.

LA MARCA DE FÁBRICA QUE GARANTIZA LA CURACIÓN DEL DOLOR

consiste en un niño enarbolando la bandera Excelsior, que hallareis en cada parche y enseñará la marca de fábrica. Cinco minutos después podeis estar curados.

Ayer noche fué curada en la Casa de Socorro una joven de 20 años llamada Benjamina Alcalde, de varias erosiones en el brazo izquierdo y pierna y mano izquierdas, que le causó su novio cariñoso en la Cuesta del Hospital.

Se ha pasado el oportuno parte al Juzgado del Este.

En Quijas ha fallecido, á la edad de 62 años, la señora doña Basilisa Vélez.

Por tan sensible desgracia damos nuestro pésame á su atribulada familia y suplicamos á nuestros amigos una oración por el eterno descanso de la finada.

AGUA NATURAL PURGANTE
FRANCISCO JOSÉ
LA UNICA AGRADABLE Y LA MAS EFICAZ
Para pedidos dirigirse á **Alejandro Buch**, *Carbajal, 8.*

En una aldea cerca de Oviedo se ha celebrado una romería, que acabó de trágica manera.

Los combatientes hicieron uso de palos y armas de fuego, resultando varios heridos, de los cuales dos han pasado al hospital en gravísimo estado. Dichos combatientes pertenecían á las aldeas de Limares y Rendones, y el origen del tumulto fueron las consabidas rivalidades de pueblo.

M.E.C.D. 2017

SON TAN BARATOS Y MUCHO MÁS FINOS QUE LOS DEMÁS COGNACS ESPAÑOLES
Marca recomendada **V. O. S.**

COGNACS del MARQUES DE BARAMBIO

De venta en Hoteles, Fondas, Restaurants y Tiendas de Ultramarinos

SON TAN FINOS Y MUCHO MÁS BARATOS QUE LOS COGNAS FRANCESES
Marca recomendada **3 escudos**

La cabeza de San Juan Bautista

Por orden de Su Santidad ha sido devuelta la cabeza de San Juan Bautista á la iglesia de San Silvestre *in capite*, cuyo título por sí solo demuestra que ella era la legítima poseedora de tan preciosa reliquia.

Esta tiene dos coronas, regaladas por Bonifacio VIII; y el relicario en que se conserva es de plata sobredorada y cincelada, por orden de Martin IV, con asuntos alegóricos á la vida del precursor del Mesías, y tiene por base cuatro leones del estilo gótico lombardo.

SE NECESITA un MECÁNICO para dentista que sepa toda clase de trabajos en oro y caucho.—Informará Vega Quintanilla, Arcillero, 4. v

Bronca íntima

En la mañana de ayer se desarrolló en el piso bajo de la casa número 2 de la calle de Lópe de Vega una de esas cuestiones de índole privada entre un tío y su sobrina.

El origen de la pendencia ellos lo sabrán, lo cierto es que la sobrina resultó con una contusión en la región malar izquierda y erosiones en la región cervical anterior, y el tío con una herida contusa en la cabeza con hemorragia arterial.

En la Casa de Socorro fueron curados los mal avenidos parientes.

El juzgado del Este intervendrá en el asunto.

Para comer bien y barato

En la *Nueva Suiza*, plazuela de la Libertad, á cargo del antiguo cocinero del Suizo.

Se sirven toda clase de comidas

En Toledo se ha reunido la asamblea provincial de viticultores y vinicultores, tomando los siguientes acuerdos:

Solicitar de los poderes públicos tratados comerciales ventajosos para la producción; la supresión de los consumos; la formación de sindicatos provinciales y locales; la autorización á los viticultores para la venta de lisos alcoholes, y prohibirse la fabricación de productos extranjeros.

A la Asamblea asistieron doscientos representantes de todos los pueblos de la provincia.

Se alquila un piso muy bien amueblado, en sitio céntrico: también se alquilaría uno dos gabinetes para una ó dos personas estables, dándoles excelente trato en condiciones ventajosas.

Informarán en la administración de este periódico. v

Observaciones meteorológicas del Seminario Pontificio de Comillas

Latitud N., 43º 22' 23''—Longitud E. de San Fernando, 1º 55' 10''—Altitud, 95 m.

Día 11 de febrero de 1905

	9 m. m.	2 p. m.
Barómetro á 0º C.	763'91	765 21
Termómetro seco.	7'6	8'1
Idem humedecido.	6	7'5
Tensión del vapor.	6·02	7'36
Humedad relativa por 100.	77	91
VIENTO		
Dirección	SW	WSW
Intensidad (m.×5)	2'94	2
ESTADO DEL CIELO		
Partes cubiertas..	10	10
Nubes superiores. —Forma.		
Idem.—Dirección.		
Nubes inferiores. —Forma.	S·Cu	S. S·Cu
Idem.—Dirección.	NW	NW
Estado del mar	Bella	Rizada

Temperatura máxima á la sombra y al aire libre	10
Idem mínima	7
Idem media	8'5
Oscilación	3'0
Velocidad del viento en las últimas 24 horas (km.)	63'5
Lluvia en mm	
Evaporación en mm	1'3

Observaciones particulares

Temperatura muy suave, tiempo muy tranquilo; cielo nuboso y amenazando lluvia, chispea un poco á mediodía.

Las riquezas naturales de Hungría, en parte aún inexplotadas, lo hacen uno de los países más favorecidos de Europa y de los más ricos en tesoros minerales. Debido en parte á su peculiar formación geológica, posee Hungría fuentes naturales amargas de excelentes propiedades terapéuticas. Desde más de treinta años una de estas, el manantial *Francisco José*, situado en las colinas de Buda en medio de ricos viñedos, frente al Danubio, ha ocupado primer puesto en la terapéutica moderna, exportándose sus ricas aguas amargas purgantes á los países más lejanos. La denominación «amarga» es menos aplicable al agua *Francisco José* que á cualesquiera de su clase, puesto que queda bien admitida ser esta la única agua purgativa de sabor no desagradable y es debido á su paladar bien soportable y su composición uniforme y efectos terapéuticos, que el agua *Francisco José* goza de su siempre creciente popularidad. v

Para garantía del público, todo paquete de la Confitería de *RAMOS, Becedo, 11,* lleva la inscripción de la Casa.

BOLSAS

DE MADRID	Día 10	Día 11
Interior serie F	78 45	78 35
» » E	78 50	78 35
» » D	78 50	78 35
» » C	78 55	78 45
» » B	78 55	78 45
» » A	78 55	78 45
» » G y H	78 70	78 50
Amortizable 5 por 100, F	99 30	99 15
» » E	00 00	99 15
» » D	99 30	00 00
» » C	99 25	99 20
» » B	99 25	99 15
» » A	99 25	99 15
Azucareras.—Acciones preferentes	102 50	102 25
Idem.—Idem ordinarias	55 00	56 50
Obligaciones	101 50	101 50
Cédulas al 4 por 100	103 40	103 40
Cédulas al 5 por 100	000 00	000 00
Banco de España	457 00	455 50
Tabacaleras	412 00	411 50
Banco Hispano-Americano	000 00	000 00
Francos	31 15	31 15
Libras	33 00	33 03
Interior, fin.	78 50	78 40
Exteriores en París	91 87	91 70

Telegrama de Ezenard y C.ª

DE BILBAO	Día 11
Interior	78 45
Obligaciones Ayuntamiento Bilbao	93 00
Acciones Barreteras de Vizcaya	102 75
Idem crédito Unión Minera	220 00
Idem ferrocarril Santander Bilbao	135 00
Idem Minas de Cala	112 00
Idem Altos Hornos de Vizcaya	188 00
Idem Unión Resinera Española	164 00
Idem Compañía Seguros «La Polar»	99 00
Idem idem «Aurora»	88 00
Idem Unión Española de Explosivos	281 50
Obligaciones de ferrocarril Santander Bilbao	99 00
Idem idem Tudela Bilbao	107 00
París, cheque banca á librar	31 25

PLAZA DE SANTANDER

Valores mercantiles é industriales

DÍA 11 DE FEBRERO

Cotización del Colegio de corredores

Deuda, 4 por 100.

Interior, 78'20 por 100, pesetas 37.500

Ferrocarril Cantábrico de Cabezón á Llanes, 103'50, 103'75, pesetas 15.000.

Ferrocarril de Valladolid á Ariza, 103'60 por 100, pesetas 25.000

El adjunto de turno, *Galo S. de Muría.*

A ruego de varias personas interesadas, repetimos hoy la publicación de las cotizaciones de Bolsa que insertamos en el número del sábado.

Conferencia telegráfica

2 MADRUGADA

La escuadra inglesa en Vigo

A las siete y media de la mañana de ayer fondeó en el puerto de Vigo la escuadra inglesa del Atlántico, al mando del almirante sir Beresfort, uniéndose á la escuadra del Canal, que se hallaba en aguas de Vigo.

Desde el lunes ambas flotas compondrán un total de 17 acorazados y cuatro cruceros al mando del almirante Wilson.

Mil tripulantes de la escuadra, que profesan la Religión Católica, desembarcaron, oyendo misa en la Colegiata.

Los tripulantes protestantes oyeron los oficios que se celebraron á bordo de los barcos.

Con motivo de presenciar la estancia de las referidas escuadras han llegado muchos forasteros.

Las dos escuadras zarparán, unidas, con rumbo á la bahía de Lagos, en la costa de Portugal.

En pró del descanso dominical

En Bilbao un numeroso grupo de la juventud socialista ha recorrido ayer mañana las principales calles de la villa, obligando á los industriales que tenían abiertos sus establecimientos á cumplir la ley del descanso dominical.

Ante la negativa de varios industriales á acceder á tal orden los socialistas apedrearon los establecimientos de los que se oponían á tan justa pretensión.

Afortunadamente no ocurrieron incidentes de importancia, debido á la prontitud con que se presentó la benemérita en el lugar de los sucesos.

Una reyerta.—Un herido

Dicen de Tenerife que, hallándose en un cafetín de aquella población un maquinista austriaco en estado de completa embriaguez, entabló una acalorada disputa con el dueño del referido establecimiento, que degeneró en reyerta, resultando gravemente herido el propietario del cafetín.

Periodista indultado

Le ha sido concedido el indulto al periodista Cabrera, condenado á 10 años de presidio.

Una expedición

Ha llegado á Puerto Cruz una expedición formada por oficiales de la marina de guerra.

La población les hizo un entusiasta recibimiento.

Roosevelt disgustado

Telegramas recibidos de Washington dicen que el presidente de la República de los Estados Unidos, mister Roosevelt, se halla disgustadísimo, por haber hecho el Senado varias enmiendas á los textos de los tratados de arbitraje.

En vista de esto, Mr. Roosevelt se niega á presentar dichos tratados que las potencias habían formado.

Mitin de panaderos

Con enorme concurrencia se ha celebrado en el Salón Variedades un mitin de panaderos.

Se acordó someter el asunto que se discutía al Instituto de Reformas Sociales, en vista de no haber sido contestadas las peticiones que se hicieron á los patronos.

Cacería regia

El Rey pasó el día cazando en El Pardo, acompañado de la Infanta Isabel, señores Villaverde, marqués de Santa María, Silvela, conde de Valmaseda y otros.

La defensa agrícola

Una ponencia de la defensa agrícola de las provincias de Almería, Granada y Málaga, han visitado á los ministros de Estado y Hacienda, tratando de las reformas arancelarias y de la modificación de los tratados comerciales en relación con la supresión de derechos á los productos en reciprocidad con la rebaja de los artículos de nuestro arancel.

De la visita á ambos consejeros, salieron satisfechísimos.

Festejando la conmemoración

Telegramas de provincias dicen que ayer se celebraron banquetes, mitins y otros actos conmemorativos de la proclamación de la República, reinando en ellos orden completo.

Nuevo plenipotenciario

El próximo jueves presentará sus credenciales al Rey con la ceremonia de costumbre el nuevo plenipotenciario de Honduras.

Los radicales madrileños

Anoche celebraron los radicales madrileños un banquete.

Se leyeron cartas y telegramas de adhesión, reinando orden.

EXTRANJERO

Elecciones en Lisboa

Ayer se habrán celebrado las elecciones generales de diputados á Cortes.

Los ministeriales aseguraban tener mayoría.

Se desconoce el resultado.

Huelga importante

Comunican de Charleroy que con motivo del sorteo de quintos, verificado hoy, la paralización en el trabajo ha sido completa.

La huelga continúa sin solucionarse, ascendiendo á más de 33.000 el número de huelguistas.

Crucero á pique

Un despacho de Tolón comunica que el crucero Sully encalló, yéndose á pique inmediatamente, por haber chocado contra una roca.

Persiguiendo á Raisuli

De Tánger dicen que importantes núcleos de imperiales han recibido orden de reunirse en Sharbia, donde reside Raisuli, con objeto de darle una batida.

Este, viéndose perseguido, ha proferido terribles amenazas contra los europeos, defendiéndose encarnizadamente antes que rendirse.

Ha avisado á varias kábilas para que le auxilien.

La guerra ruso-japonesa

¿Se hará la paz?

Dicen de París que según noticias recibidas de Nueva York los Gobiernos raso y japonés negocian secretamente las bases de una próxima paz.

Posición tomada.—Dos mil muertos

El jueves por la mañana se apoderaron los japoneses de una altura, importante posición al Sur de Chsang-Chi Chia que ocupaban dos compañías rusas.

Ambos contendientes riñeron encarnizada batalla, después de la cual fueron enterrados 2000. cadáveres rusos.

Ultima hora

Madrid 12—3'30.

Buque alemán apresado

Noticias recibidas de Tokio dan cuenta de que los japoneses han capturado cerca de Vladivostock un buque alemán que transporsaba numerosos víveres y municiones para los rusos.

Alrededor de la paz

Despachos de la misma procedencia dicen que el Japón nunca pedirá la paz, si bien está dispuesto á entrar en negociaciones con su rival tan pronto como á ello sea invitado.

El infante don Carlos

Ha llegado á Cannes el infante don Carlos, siendo objeto de un cariñoso recibimiento.

Riña sangrienta.—Un muerto y un herido grave.

Por causa del juego y sobre si era ó no legal una jugada hecha, riñeron ayer en Santiago varios mozos.

De las palabras pasaron á los hechos, resultando de la contienda un muerto y un herido grave.

Agonizando

Del mozo que resultó herido de gravedad, según se ha dicho anteriormente, se sabe con posterioridad que se halla agonizando.

Espléndido banquete

En Tenerife se celebró anoche un espléndido banquete de 230 cubiertos.

Se organizó en honor de la oficialidad de la escuadra, reinando entre los comensales cariñoso entusiasmo.

Salmerón y los obreros

El jefe de los republicanos señor Salmerón, ha asistido á una reunión celebrada por las Sociedades obreras proponiéndolas una muy compacta unión, bajo las doctrinas republicanas.

Novio criminal

Emilio Pons ha herido gravemente á su novia y á la madre de esta.

El agresor ha sido detenido y llevado al juzgado de guardia, en cuyos calabozos ingresó á disposición del juez correspondiente.

Un escándalo más

De el dan cuenta últimas noticias de París al comunicar que en dicha capital se ha concertado un duelo entre un periodista y el secretario de la embajada rusa, según dicen por apreciaciones hechas en la prensa al comentar los últimos sangrientos sucesos de la patria de los Czares.

El encuentro se verificará mañana

Desconsoladora noticia la que nos comunica el telégrafo.

Una vez más incumplido el mandato divino un escándalo más para las cultas sociedades.

PAPELERÍA sobres, libros de comercio, objetos de escritorio, libros para escuelas, etc *La Pajarita. Atarazanas, 3*

RESTAURANT
El Cantábrico
DE
Pedro Gómez Fernández
CERRÁN-CORTES.—Palacio del Sr. Machí
TELÉFONO NÚM. 109
Cocina francesa y española—Servicio á la carta—Comedores amplios é independientes
Plato del día: Lomo de cerdo á la bretona

LA UNIÓN
CONFITERÍA Y PASTELERÍA
de los antiguos dependientes de
LA CADITANA
MARTILLO, 2, y AMÓS DE ESCALANTE, 5
Dulce del día: Capuchinas.

ANUNCIOS

La Gran Bretaña
Grandes almacenes de muebles
de Viuda é Hijos de M. Mata
Compañía, núm. 29

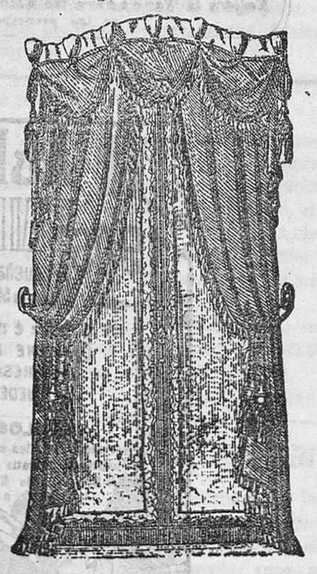

JUEGOS completos de alcoba, comedor y despacho
Sillerías tapizadas para sala y gabinete
Cortinajes de modelos caprichosos
Gran surtido en CAMAS de hierro y madera
JERGONES, somieres, colchones de lana y borra
Sillas de cuero, regilla y paja, espejos, etc.
MUEBLES especiales para Fondas y Balnearios
Ventas al contado y á plazos

CHALET
se vende ó arrienda en Puente Viesgo, informarán, Florida, 6, 3.º.

La máquina de escribir más perfeccionada es la
"UNDERWOOD"
premiada con primeros premios en todas las Exposiciones en que ha tomado parte.

En esta acreditada máquina de escribir la escritura está á la vista, es decir, que cada letra es visible en el momento de ser escrita, y todo el trabajo, desde la primera hasta la última letra de la página, queda entera y constantemente á la vista.

Garantizada por cinco años

CYCLOSTYLE ROTATIVO
Aparato para obtener copias de escritos, música, dibujos, etc., etc.—3.000 copias con un solo original.

Máquina para calcular «Brunsviga»
Hace toda clase de cálculos con seguridad infalible y con mucha mayor rapidez que el más hábil calculista.
Todos estos aparatos se dejan á prueba, siendo su enseñanza gratuita.
Se remiten catálogos ilustrados á quien los solicite
VENTA DE TODA CLASE DE ACCESORIOS PARA ESTAS MÁQUINAS
Dacoiz y Velarde, 25. — SANTANDER — Dacoiz y Velarde, 25

Gran Restaurant LABADIE
Cubiertos á 2'50, con vino y postre de cocina, todos los días.
Sopas, huevos, pescado, entrada, asado.
El menú está anunciado todos los días, á la entrada del Restaurant.
Hospedajes muy económicos.
Los señores viajantes no pagan más que cinco pesetas y media.

Ostras frescas
á pesetas 0'50, 0'65, 1'20 y 1'50 docena
CAYETANO GÓMEZ, **Muelle, núm. 5**

OCASIÓN
Colocación de cristales (vidrios planos) á precios económicos.
Hojalatería de *Casimiro González,* 6, Méndez Núñez, 6.

6 DUROS
CAMA DE MADERA TORNEADA
COLCHÓN Y ALMOHADA

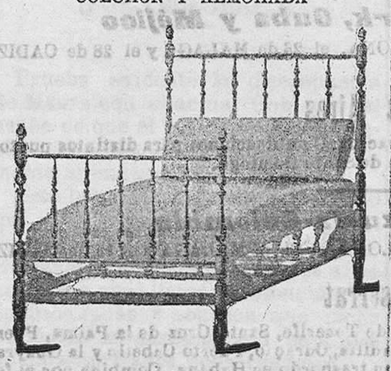

SILLAS PARA COMEDOR, imitando á cuero, á tres pesetas.
ESPEJOS, SILLERÍAS, CAMAS y muebles á precios de fábrica.
V. Araluce
PLAZA DE LA LIBERTAD
SANTANDER

Gran restaurant "Villa de Suances"
DE
ISAAC BENITO
Cubiertos desde 2 pesetas
Los favorecedores de este restaurant hallarán las mejores marcas en vinos y licores y un esmerado servicio en su cocina, á cargo de un acreditado jefe.
SERVICIO Á DOMICILIO.—TELÉFONO NÚM. 126
Plato del día: Ternera á la portuguesa.

Pinturas preparadas y en pasta
Pinturas al esmalte, brochas, pinceles, tubos al óleo, lienzos preparados, aceites de linaza, aguarrás, colores en polvo, barnices de las mejores marcas, etc., etc. **Pérez del Molino y compañía,** Droguería, Plaza de las Escuelas.—*Sucursal:* Wad-Rás, 1 y 3, al lado de «Singer».

Compañía del Tranvía de Miranda
La junta general ordinaria de accionistas celebrada ayer acordó repartir un dividendo de cuatro por ciento al capital social por saldo de utilidades durante el ejercicio terminado en 31 de diciembre de 1904.
Los señores accionistas podrán hacer efectivo dicho dividendo en las oficinas del Banco Mercantil á partir del día 15 del corriente.
Santander 11 de febrero de 1905.—El presidente del Consejo de administración, *F. G. Camino y Bolívar.*

Monte de Piedad y Caja de Ahorros
Caja de Ahorros

Imposiciones de 1	*hasta*	*1.000 ptas.*	*4 %*
» *de 1.001*	»	*3.000 ptas.*	*3 1/2 %*
» *de 3.001*	»	*5.000 ptas.*	*3 %*

Colegio de la Inmaculada Concepción
Este Colegio está dirigido por las señoritas de Rodríguez, Profesoras Normales educadas en el extranjero.—Directora del mismo, señorita doña Herminia Rodríguez, Carbajal, 4, 1.º

SOCIEDAD ANÓNIMA
PARA EL
Abastecimiento de Aguas de Santander
En cumplimiento del artículo 24 de los Estatutos de esta Sociedad y por acuerdo del Consejo de Administración, se convoca á los señores accionistas á junta general, que se celebrará el día 14 de febrero próximo, á las diez y media de la mañana, en el domicilio de la misma Sociedad, calle de Hernan Cortés, número 6, entresuelo, para deliberar sobre los asuntos señalados en la orden del día que á continuación se publica.
Los señores accionistas podrán recoger en secretaría, antes del día 12, las respectivas papeletas de entrada, previo depósito de las acciones ó resguardos que acrediten su posesión.
Santander 31 de enero de 1905.—El Vice Presidente, *Víctor M.ª Cedrún.*
ORDEN DEL DÍA:
1.º Lectura y discusión de la Memoria, balance y cuentas.
2.º Renovación de los Consejeros por turno reglamentario.
3.º Nombramiento de tres Consejeros suplentes por orden correlativo de numeración, y
4.º Nombramiento de tres accionistas que formen la Comisión revisora de cuentas del presente año social.

Almacén de lanas y colchones
DE PEDRO CUESTA.—BECEDO, 11,
Lanas de Castilla; gran surtido en colchones y telas hechas; especialidad en telas de damasco. Miraguano á 4 pesetas kilo y pieles blancas. Se cosen telas de colchones.
Se hacen colchones á domicilio por los acreditados maestros colchoneros madrileños. Unica casa en Santander que se puede avisar con confianza para dichos trabajos. Se cardan lanas á máquina.

COLEGIO DE SEGUNDA ENSEÑANZA
Y
Academia Pericial Mercantil
Santa Clara, 7, 2.º-Santander
Clases de repaso á los alumnos oficiales del INSTITUTO á horas compatibles. Bachillerato. Comercio oficial y práctico.—Idiomas.—Preparatorio de Carreras especiales.—Mecanografía.—Gimnasio.—Dibujo.—Numeroso Claustro de Profesores titulados.
Estudio vigilado en la misma Academia.

TOS suerte crónica que sea, se cura ó se alivia siempre las
PASTILLAS del DR. A REU.

Guerreras Melton
PRECIO BARATÍSIMO
Depósito de
Impermeables ingleses.
Miraguano de la India,
Thé de la China, marca Emperador.
3, San Francisco, 3 — SANTOS CAPA

Matrimonio sin hijos solicita portería ó cargo análogo.
Conocen perfectamente su obligación y tienen quien responda de su buena conducta. Informes en la Administración de este periódico.

MÉTODO
para determinar la hora en el mar
EN MENOS DE UN MINUTO
POR A. C. JOHNSON
TRADUCCIÓN DE
FRANCISCO GARCÍA NÚÑEZ
Obra utilísima en la práctica de la navegación, pues, sin necesidad de manejar tablas voluminosas, enseña á calcular el horario de cualquier astro en muy pocos segundos.
Se vende al precio de 3 pesetas en la papelería *La Pajarita.* Atarazanas, 3, y en la Administración de este periódico.

Sabañones Se curan rápidamente con el **Sanol Pizá,** premiado con medalla de oro en la Exposición de Viena de 1903, y sancionado por multitud de médicos.—Frasco **4** y **6** reales.—Depositario en Santander: Sociedad Española de Droguería general, D. Erasun.

Un millón
DE SERPENTINAS
Y
una tonelada
CONFETTI
HAY A LA VENTA EN LA PAPELERIA
LA PAJARITA, Atarazanas, 3

SANTANDER
Imp. de LA ATALAYA, Sta. Clara, 12

M.E.C.D. 2017

SERVICIOS PUBLICOS

Ferrocarril Cantábrico

Salida de SANTANDER: á las 7'55 · á las 11'30 (correo) · á las 14'45 · á las 17'45
Llegada á CABEZON: á las 9'36 · á las 13'20 (correo) · á las 16'27 · á las 19'38

Salida de CABEZON: á las 7'40 · á las 11'55 · á las 14'50 (correo) · á las 17'35
Llegada á SANTANDER: á las 9,30 · á las 13,35 · á las 16,39 (correo) · á las 19,20

Entre Torrelavega y Santander hay los Jueves y Domingos un tren de mercancías que admite viajeros de tercera clase. Sale de Torrelavega á las 12'10 y llega á Santander á las 17'51.

Precio del billete entre Santander y Cabezón en 1.ª clase 5'55, en 2.ª 4'15 y en 3.ª 2'50.
Precio del billete entre Santander y Torrelavega en 1.ª clase 2'90, en 2.ª 2'15 y en 3.ª 1'50.

Existe servicio de coches: En Puente San Miguel para Santillana del Mar. En Torrelavega, á la estación del Norte. En Cabezón á Cabuérniga, Comillas, Potes, Llanes y Arriondas. Estos últimos en combinación con el ferrocarril de Oviedo á Infiesto.

Ferrocarril del Astillero á Ontaneda

SERVICIO DE TRENES DESDE EL 10 DE JUNIO DE 1904

Salida de SANTANDER: á las 8'14 · á las 11'33 (correo) · á las 14'30 · á las 17'56
Llegada á ONTANEDA: á las 9 53 · á las 13'18 · á las 16'11 (correo) · á las 17'36

Salida de ONTANEDA: á las 7'17 (correo) · á las 11'34 · á las 14'26 · á las 17'53
Llegada á SANTANDER: á las 9 00 (correo) · á las 13'15 · á las 16'28 · á las 19'34

Ferrocarril del Norte

Tren mixto 22.—Sale á las 7'36 para Madrid.

Tren mixto número 1.080. Sale á las 18'09 hasta Bárcena.

Tren de mercancías número 1.085.—Llega de Bárcena á las 9'19.

Tren correo expreso número 4.—Sale á las 17'15 para Madrid.

Tren correo expreso número 3.—Llega á Santander á las 9'36 mañana.

Tren mixto número 25.—Llega á las 18'45 de Madrid.

Ferrocarril á Bilbao

Salidas de Santander.—Para Bilbao, á las 7'55, 13'05 (correo) y 17'05.

Para Marrón, á las 7, 10'10' 14'20 y 17'56.

Para Solares.—A las 8'26, 9'22, 11, 12 15, 14'51: 15'25, 16'55, 18'55 y 20'42,

Llegadas a Santander, de Bilbao.—De Bilbao, á las 8'35, 10'43, (correo), 12'49, 18'05, (correo) y 20'59.

De Marrón, a las 8'35.

De Solares, á las 8'07, 10'04, 11'40, 13,28, 15, 16'38 17'24, 18'36 y 20'23.

En Gibaja coches para Ramales, Arredondo. Soba y La Nestosa. En Marrón para Limpias y Ampuero. En Treto para Laredo, Colindres y Hajas, servicio combinado por los vapores Zarcetas para Santoña.

Los trenes que salen de Santander para Bilbao á las 7, 10 y 17'30 combinan en Traslaviña con la linea de Castro, y los dias festivos combinan todos.

En Gama coches a Santoña. En Beranga para Solórzano, Hazas, Meruelo, Noja é Isla

Correos

AMERICA:

Habana y Méjico.—Linea española.—Llega el 2 de cada mes.—Sale el 20.

Habana y Méjico.—Vapor francés.—Llega del 27 al 30 de cada mes. Sale el 22.

Venezuela, Colombia, etc.—Vapor francés.—Del 14 al 16 de cada mes. Sale el 27.

De Madrid.—Llega á la Administración á las 10. Sale de la Administración a las 16'45

De Bilbao.—Llega a la Administración a las 11'08 y 16'26, y sale a las 12'40 y 7'30.

De Cabezón.—Llega a la Administración a las 9'30. Sale a las 11'30.

De Ontaneda.—Llega á la Administración á las 16'38 y 13'30. Sale á las 11'08 y 7'49.

Salida de carteros á distribuir: 12 de la mañana y 17'30 tarde.

Peatones: Peñacastillo, 15'30. — Cueto, Monte y San Román, 16'30.

Recogida de buzones: 9'30, 11'30, 15, 19'30. El de la Principal, quince minutos antes de la salida del correo. Los de las estaciones, cinco minutos antes de la salida del correo.

Periódicos é impresos presentados por las Empresas: de 8 á 11 mañana.

Entrega de correspondencia de lista y apartados: 9 á 14, 15 30 á 18.

Recepción de certificados y valores en metálico; de 9 á 13'30, 14 á 15'45.

Recepción y entrega de valores declarados, objetos asegurados y paquetes postales: de 9 á 13'30 y de 14 á 15'45.

Recepción de muestras é impresos asegurados: de 9 á 12'30.

Reclamaciones é incidencias de certificados: de 9 á 12'30.

Tranvía Urbano

Salidas de Peñacastillo.—A las 6,30, 8'30 8'45, 9,30, 10'15, 11 y 11'45 mañana, y 2'30 3'15, 4, 4'45, 5'30, 6'15 7, y 7'45 tarde.

Salidas de Puertochico: A las 7'15, 8, 8'45, 9'30, 10'15, 11, 11'45 y 12'30 mañana, y 2'30, 3'15, 4, 4'45, 5'30, 6'15, 7, 7'45 y 8'30 t.

De la plaza de Velarde saldrá todas las horas y medias horas desde las 8 á las 13 y desde las 14'30 á las 18'30.

De la Estación del Norte saldrá todos los cuartos y tres cuartos de hora desde las 8'1 á las 13'15 y desde las 14'45 á las 18'45.

Lampistería Moderna
de Crispín de Blas
1, Santos Mártires, 1
ESQUINA Á LA PLAZA DEL PRÍNCIPE
Construcción de aparatos para toda clase de alumbrado. — Brazos de metal desde 2'50 céntimos en adelante.
Se hacen instalaciones eléctricas para las compañías de Lebón y las Centrales.

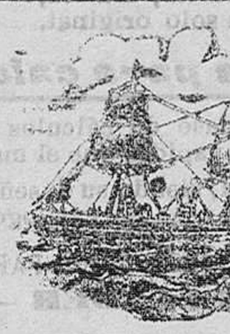

SERVICIOS DE LA COMPAÑIA TRASATLANTICA

Lineade Cuba y Méjico

El dia 17 de febrero saldrá de BILBAO, el 20 de SANTANDER y el 21 de CORUÑA, el vapor

Alfonso XIII

su capitán don Gregorio Amézaga, directamente para Habana y Veracruz. Admite pasaje y carga para Costafirme y Pacífico con trasbordo en Habana al vapor de la linea de Venezuela-Colombia. Combinaciones para el litoral de Cuba é Isla de Santo Domingo.

Linea de New-York, Cuba y Méjico

El dia 24 de febrero saldrá de BARCELONA, el 26 de MALAGA y el 28 de CADIZ, el vapor

Buenos Aires

directamente para New-York, Habana y Veracruz. Combinaciones para distintos puntos de los Estados Unidos, litorales Cuba é Isla de Santo Domingo.

Linea de Venezuela-Colombia

El dia 11 de febrero saldrá de BARCELONA, el 13 de MALAGA y el 15 de CADIZ el vapor

Montserrat

directamente para Las Palmas, Santa Cruz de Tenerife, Santa Cruz de la Palma, Puerto Rico, Habana, Puerto Limón, Colón, Sabanilla, Curaçao, Puerto Cabello y la Guayra admitiendo pasaje y carga para Veracruz con trasbordo en Habana. Combina por el ferrocarril de Panamá con las Compañías de Navegación del Pacífico, para cuyos puertos admite pasaje y carga con billetes y conocimientos directos. Combinación para el litoral de Cuba y Puerto Rico. Se admite pasaje para Puerto Plata, con trasbordo en Puerto Rico, y para Santo Domingo y San Pedro de Macoris, con trasbordo en Habana. También carga para Maracaibo y Carúpano, Coro y Cumaná, con trasbordo en Puerto Cabello, y para Trinidad con trasbordo en Curaçao.

Linea de Filipinas

El dia 18 de febrero saldrá de LIVERPOOL y el 4 de marzo de BARCELONA, habiendo hecho las escalas intermedias el vapor

C. López y López

directamente para Génova, Port-Said, Suez, Colombo, Singapore y Manila, sirviendo por trasbordo los puertos de la costa oriental de Africa, de la India, Java, Sumatra, China, Japón y Australia.

Linea de Buenos Aires

El dia 3 de marzo saldrá de BARCELONA, el 5 de MALAGA y el 7 de CADIZ, el vapor

P. de Satrústegui

directamente para Santa Cruz de Tenerife, Montevideo y Buenos Aires.

Linea de Canarias

El dia 17 de febrero saldrá de BARCELONA, el 18 de VALENCIA, el 19 de ALICANTE, y el 22 de CADIZ, el vapor

Manuel L. Villaverde

directamente para Casablanca, Mazagan, Las Palmas, Santa Cruz de la Palma y Santa Cruz de Tenerife. regresando á BARCELONA por CADIZ, ALICANTE y VALENCIA.

Linea de Fernando Póo

El dia 25 de Enero saldrá de BARCELONA y el 30 de CADIZ, el vapor

San Francisco

para Fernando Poo, con escala en Casablanca, Mazagan y otros puertos de la costa occidental de Africa y Golfo de Guinea.

Linea de Tánger

Salidas de CADIZ: Lunes, miércoles y viernes.
Salidas de TANGER: martes, jueves y sábados.

Estos vapores admiten carga en las condiciones más favorables, y pasajeros, á quienes la Compañía da alojamiento muy cómodo y trato esmerado, como ha acreditado en su dilatado servicio. Rebajas á familias. Precios convencionales por camarotes de lujo Rebajas por pasajes de ida y vuelta. También se admite carga y se expiden pasajes para todos los puertos del mundo, servidos por lineas regulares. La empresa puede asegurar las mercancias que se embarquen en sus buques.

Avisos importantes

Rebajas en los fletes de exportación.—La Compañia hace rebajas de 30 por 100 en los fletes de determinados artículos, con arreglo á lo establecido en la R. O. del Ministerio de Agricultura, Industria, Comercio y Obras públicas de 14 de abril de 1904, publicada en la *Gaceta* de 22 del mismo mes.

Servicios comerciales.—La sección que de estos servicios tiene establecida la Compañía, se encarga de trabajar en Ultramar los Muestrarios que le sean entregados y de la colocación de los artículos cuya venta, como ensayo, deseen hacer los Exportadores.

AGENTES EN SANTANDER: SEÑORES HIJOS DE ANGEL PEREZ Y COMPAÑIA

Muelle, número 36, Teléfono número 63.

Miniaturas foto-esmálticas de colores

en dijes, alfileres de corbata, broches, gemelos, lazos, etc. Los hay en plata, oro doublé y en oro de 14 quilates. Formas y dibujos variadísimos.
Se garantiza la perfección en el trabajo y se devuelven las fotografías al entregar las miniaturas. Precios muy económicos.
SE RECIBEN LOS ENCARGOS EN LA PAPELERÍA LA PAJARITA
8 = ATARAZANAS = 8

REGENERADOR DE LA SANGRE
HIERRO DE LERAS
Este ferruginoso es el único que encierra en su composición los elementos de los huesos y de la sangre: es sumamente eficaz contra la Anemia, el Empobrecimiento de la Sangre, los Colores pálidos, Flujos blancos é Irregularidad de la menstruación. Se soporta siempre bien, por lo que se receta con frecuencia á las doncellas, recien casadas y niños delicados.
EN PARIS, 8, Rue Vivienne, y en todas las Farmacias.

VERDADEROS GRANOS DE SALUD DEL Dr FRANCK
PURGATIVOS, DEPURATIVOS, ANTISEPTICOS
contra el **ESTREÑIMIENTO** y sus consecuencias
EN TODAS LAS FARMACIAS.

VEJIGATORIO DE ALBESPEYRES
CON FIRMA DE ALBESPEYRES EN EL LADO VERDE
Nunca se aplique un Vejigatorio sin haberse procurado el Verdadero Vejigatorio de ALBESPEYRES.
PAPEL DE ALBESPEYRES para mantener los Vejigatorios sin olor ni dolor.

GOTA, REUMATISMOS, DOLORES
SOLUCIÓN del Doctor Clin
Laureado de la Facultad de Medicina de Paris. — Premio Montyon.
La Verdadera Solución CLIN de Salicilato de Sosa se emplea para curar: Las Afecciones Reumáticas *agudas y crónicas*, el Reumatismo gotoso, los Dolores *articulares* y *musculares*, y todas las veces que se quiera calmar los padecimientos ocasionados por estas enfermedades.
La Verdadera Solución CLIN es el mejor remedio contra los Reumatismos, la Gota y los Dolores.
Exíjase la Verdadera Solución de CLIN y Cía, de Paris, *que se halla en las principales Boticas y Droguerías.*

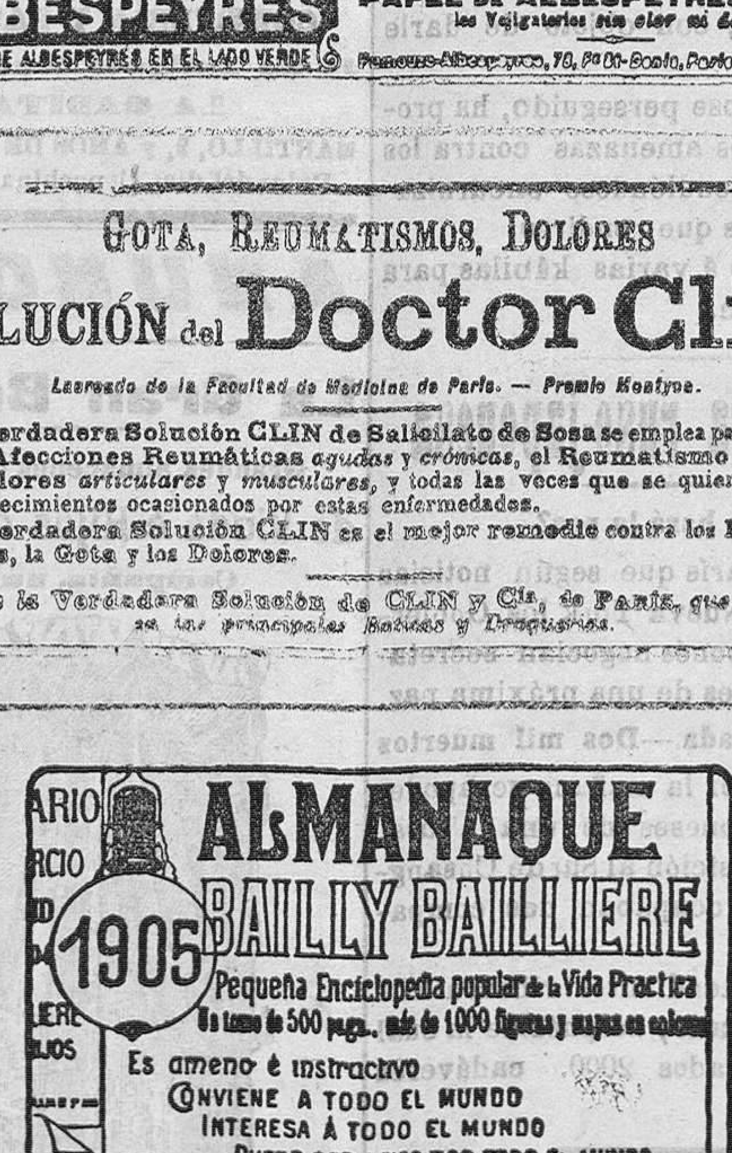

DROGUERIA AL POR MAYOR Y PERFUMERIA
D. V. Villafranca y Calvo
15, Blanca, 15.—Santander
Especialidades nacionales y extranjeras Gran surtido en perfumería. Productos químicos y farmacéuticos. Aguas minerales, Depositarios del Ron quina, de Villegas.

José Gonzàlez, albañil
coloca toda clase de ladrillo fino; bien sea por contrata ó por administración. — Los avisos: Méndez Núñez, 18, tienda.

Se arrienda en Cajo,
barrio de San Antonio, una casa con huerta y agua. Informes en la misma finca.

SOCIEDAD HULLERA ESPAÑOLA
BARCELONA
Carbones de las minas de Aller (Asturias)
Consumidos por la Compañía de los Ferrocarriles del Norte de España, de Medina del Campo á Zamora y Orense á Vigo, de Salamanca á la frontera portuguesa, y otras empresas de ferrocarriles y tranvías á vapor, Marina de Guerra y Arsenales del Estado, Compañía Trasatlántica y otras Empresas de navegación nacionales y extranjeras.
Declarados similares al Cardiff por el Almirantazgo portugués.
Carbones de vapor.—Menudos para fraguas.—Aglomerados, Cok para usos metalúrgicos y domésticos.
Diríjanse los pedidos á la
Sociedad Hullera Española
Pelayo, 5 bis, BARCELONA, ó á sus agentes en MADRID, don Ramón Topete, Alfonso XII, 10.—SANTANDER, señores Hijos de Angel Pérez y Compañía.—GIJON y AVILES, Agencias de la Sociedad Hullera Española.—VALENCIA, don Rafael Torel.
Para otros informes y precios, dirigirse á las oficinas de la
SOCIEDAD HULLERA ESPAÑOLA
BARCELONA

CEREVISINA
(LEVADURA SECA DE CERVEZA)
Este medicamento, bien dosificado y de fácil conservación, posee en ligero volumen, igual actividad que la mejor levadura fresca, sin presentar en sus efectos la irregularidad de ésta. La expendemos en forma granulada para facilitar su empleo, y se disuelve rápidamente una vez en contacto con el agua.
La Cerevisina da maravillosos resultados en el tratamiento de los furúnculos, que hace desaparecer. En enfermos dañados de psoriasis, herpes ó eczema, ha tenido el mejor éxito, mejorando en breve el estado general. La Cerevisina se recomienda también en el tratamiento del acné, de la urticaria, etc. La Cerevisina no ocasiona, como ciertas levaduras frescas, pesadez de estómago ó gases ácidos y los dispépticos pueden usarla sin inconveniente.
PARIS, 8, rue Vivienne, y en todas las farmacias.

VINO NOURRY
YODOTÁNICO
á la vez depurativo y fortificante.
DEBILIDAD GENERAL
ANEMIA — LINFATISMO
ENFERMEDADES DEL PECHO
Contra las enfermedades de las Mujeres y de los Niños,
el VINO NOURRY *reemplaza con mucha ventaja el*
Aceite de Higado de Bacalao
á la vez que posée un sabor muy agradable

Los vómitos, acedías, ardores, inapetencia, pesadez, agua de boca, bilis y dolores de estómago, cintura y espalda, etc., desaparecen al siguiente día de usar el
ESTÓMAGO ARTIFICIAL
(ó polvos del Doctor KUNTZ), destruyendo en breves días las dispepsias, gastralgias y catarros gástricos, como lo certifican millares de curados.

DESCONFIAR DE IMITACIONES
PROVEEDORES DE LA REAL CASA
El citrato de Magnesia Bishop es una bebida refrescante que puede tomarse con perfecta seguridad durante todo el año. Además de ser agradable como bebida mañanera, obra con suavidad sobre el vientre y la piel. Se recomienda especialmente para personas delicadas y niños.
El citrato de Magnesia Granulado Efervescente de Bishop, originalmente inventado por ALFRED BISHOP, es la única preparación pura entre las de su clase. No hay ningún substituto «tan bueno». Póngase especial cuidado en exigir que cada frasco lleve el nombre y las señas de ALFRED BISHOP, 48, Spelman Street, London.
En Farmacias. — Desconfiar de imitaciones
MAGNESIA DE BISHOP

M.E.C.D. 2017