Precios de anuncios
PAGO ADELANTADO
En 1.ª plana, 75 céntimos la línea.—En la sección de noticias, precios convencionales.—En 3.ª plana, 20 céntimos línea.—En 4.ª id., 10—Esquelas de defunción: en 1.ª plana, á una columna, 12 pesetas; á dos, 16; á tres, 50.—En 3.ª plana, á una columna, 8 ptas; á dos, 12.
Comunicados desde una peseta la línea.
Sobre estos precios se hacen descuentos con arelción al importe de las inserciones.
Corresponsales para anuncios
En París, M. Albert Lorette.—En Madrid, sociedad general de anuncios de España.—En Barcelona, Roldós y C.ª y Cebrián y C.ª

LA ATALAYA

DIARIO DE LA MAÑANA

Precios de suscripción
PAGO ADELANTADO

	Pesetas
Trimestre: capital	4 00
Año en la idem	15 00
Trimestre: fuera de la capital	4 50
Año: fuera de la idem	16 00
Año en el extranjero	40 00

Número suelto, 5 cénts.—Atrasado, 25
REDACCION Y ADMINISTRACION
HERNÁN-CORTÉS, 9
(Palacio del Sr. García de los Ríos Macho)

Año IX.—Número 3.129 | SANTANDER.—Sabado 5 de octubre de 1901 | Teléfono número 139

✝

SEGUNDO ANIVERSARIO
DEL SEÑOR

D. Samuel de las Fuentes Rojí

que falleció en esta ciudad el día 6 de octubre de 1899

R. I. P.

Todas las misas disponibles que se celebren mañana día 6, en la parroquia de la Anunciación (vulgo Compañía) y en el Sagrado Corazón de Jesús, serán aplicadas por el eterno descanso de su alma.

Su viuda, hermanos, sobrinos y demás familia, ruegan á sus amigos se sirvan encomendar á Dios en sus oraciones el alma del finado, á cuyo favor les vivirán eternamente reconocidos.

Santander 5 de octubre de 1901.

DR. CORPAS CASTANEDO
OCULISTA
Consulta de diez á dos, gratis de ocho á nueve de la mañana.
SAN FRANCISCO, 13, PISO SEGUNDO

J. Marañón Martínez
Especialista de las enfermedades de la mujer
Consulta de esta especialidad y de cirujía en general.
Horas de consulta, de once á una.
ALAMEDA PRIMERA, NÚMEROS 10 Y 12

SOCIEDAD ANÓNIMA
MINAS DE LIAÑO
Desde el día 7 del actual se pagará en las oficinas de la Dirección de esta Sociedad, Mendez Nuñez 15, 1.º; el dividendo de 3,50 de interés y 3,50 de amortización, ó sean 60 pesetas por acción, cuyo pago se acordó en Junta general del 28 de Julio de 1901. Santander, 30 de Septiembre de 1901. El Presidente Ramon de Villa.

DIOS LO QUIERE.

EL SANTÍSIMO ROSARIO

Sí; Dios, nuestro Señor, que ama infinitamente á su criatura predilecta, el hombre, quiere real y positivamente salvarle, individual y socialmente considerado, por medio del Santísimo Rosario.

Las razones son clarísimas y manifiestas.

1.ª La Virgen Santísima lo reveló é inspiró al gran español Santo Domingo de Guzmán como medio poderosísimo para vencer las herejías y los errores religiosos, causa verdadera del desorden social é individual.

2.ª El Rosario es eficacísimo en sí mismo por las oraciones de que se compone y la meditación de los misterios principales que más incumben al cristiano y de donde más enseñanzas pueden sacarse.

3.ª Los milagros y los prodigios de todo género desde los tiempos más antiguos hasta nuestros días han venido á demostrar del modo más contundente la eficacia de esta devoción preciosísima. Lourdes, Pompeya y otros muchos puntos menos conocidos están publicando á diario la influencia venturosa del Rosario, sin que la crítica y la incredulidad puedan oponer nada serio contra aquel cúmulo de curaciones maravillosas, que á diario se experimentan en toda la tierra.

4.ª La Iglesia, madre, siempre solícita, de los hombres, pues ejerce las veces de Jesucristo, no ha cesado de inculcar el Rosario en todas las ocasiones, y, para demostrar la confianza que tiene en esta arma poderosa, lo ha enriquecido con tal número de privilegios é indulgencias, que ninguna otra devoción ha podido merecer.

5.ª Finalmente, León XIII, el gran restaurador del Santísimo Rosario en el siglo XIX, no cesa de pedir á los señores Obispos que lo inculquen, á los fieles que lo recen constantemente, y tiene tal fe y tal confianza en el Rosario, que cree que será el arma, el medio más eficaz y poderoso para vencer los errores modernos y alcanzar la paz de la Iglesia y el triunfo de la Religión cristiana.

Su voz sale como la de un gallardo caudillo desde el Vaticano excitando á rezar el Rosario á los individuos y á las multitudes, y los señores Obispos se hacen eco de esa voz amiga, generosa, consoladora, para inculcar más y más la devoción del Rosario.

¿Quién, en vista de esto, se negará á rezar el Rosario en privado, en público, y á asistir á todas las manifestaciones de esta devoción *santa, eficaz, rica, poderosa y tierna?*

El católico tiene que amarla como la amaron sus padres. El indiferente y el desgraciado incrédulo no pueden aborrecerla, porque tiende en sus fines á buscar la paz de las familias y de las sociedades por medios los más suaves, dulces y simpáticos.

Ea, pues, celebremos todos santamente el Rosario como lo pide la Iglesia, como lo exige el honor de nuestra Santísima Religión, y como lo reclaman las necesidades de nuestros tiempos.

La comunión general, la asistencia á la misa solemne, y en especial á la procesión general, que tendrá lugar el domingo en la S. I. Catedral, son actos públicos que no ofenden á nadie, no exigen sacrificios, ni perjudican en lo más mínimo; antes al contrario, estimulan, animan, vivifican, consuelan y las más de las veces sanan á los pobres, enfermos y desvalidos.

Que la elevación del alma á Dios por medio de una Madre la más tierna y poderosa, y en alas de una devoción que tan poco cuesta, y en cambio tanto la agrada, es siempre acto provechoso, utilísimo y consolador en extremo.

M. GÓMEZ ADANZA.

Un crimen

(POR TELÉGRAFO)

Madrid 4—10'30.

En Cádiz

Telegrafían de Cádiz que un sujeto de muy malos antecedentes, llamado Diego Periñá (a) «Pilili», que hace veinte dias salió de extinguir condena en la cárcel de aquella ciudad, se emborrachó anoche, y encontrándose en la calle con un honrado trabajador de la Trasatlántica, se encaró con él, dirigiéndole varios insultos.

No contento con esto, y al ver que el pacífico obrero no quería camorra, se lanzó sobre él arrojándole en tierra y dándole cuatro puñaladas en la cara y en el vientre.

El herido fué conducido en grave estado al Hospital.

El «Pilili» negó que él hubiera herido al obrero; pero varios testigos presenciales del hecho reconocieron al agresor.

El herido declaró que no conocía al que le agredió, ignorando los móviles que le podían haber impulsado á cometer su crímen.

El estado de embriaguez en que se encontraba el «Pilili» era tal, que hubo necesidad de llevarlo á la cárcel en un carro de mano, quedando incomunicado en un calabozo.

EL CORRESPONSAL.

SONETO

LO QUE VA DE AYER Á HOY

De fijo no sería un zascandil
uno que dijo un día á no sé quién:
«Para *arador*, te sobran más de cien;
para *orador*, te faltan más de mil.»

El arar es ahora oficio vil,
cual todo oficio en que se sude bien;
la oratoria del mundo es hoy sostén,
y orador es el hombre más cerril.

Por lo cual yo deduzco que habló mal
el autor de esos versos, buen lector,
no admisibles en la época actual;

porque hoy nos faltan cien para *arador*,
y desde que hay sufragio universal
nos sobran ¡ay! cien mil para *orador*.

J. M. N.

Veraneo de la Corte

(POR TELÉGRAFO)

S. Sebastián 4—14'10

Firma

El ministro de jornada ha puesto á la firma de la Regente un decreto modificando la plantilla del cuerpo facultativo de Archiveros, Bibliotecarios y Anticuarios.

El Rey y el Príncipe

El Rey, acompañado del Príncipe de Asturias, ha paseado hoy á caballo, llegando á Pasajes.

A mediodía regresaron de su paseo, siendo saludados por mucha gente en la Avenida.

Enterados

Continúa el tiempo lluvioso y frio.

La nota saliente

Esta tarde á las cuatro irá á Palacio un clown de la compañía que actúa en el Circo de esta capital, para hacer trabajar, á presencia de los Reyes, á un perro amaestrado que verifica ejercicios de cálculos matemáticos.

Fiesta onomástica

La fiesta onomástica del Rey don Francisco de Asis no se ha solemnizado en Palacio.

Los edificios públicos ostentan colgaduras.

Los fuertes han hecho, á las doce de la mañana, las salvas de ordenanza.

EL CORRESPONSAL.

Diputación

Ayer se celebró en la Diputación la segunda sesión del actual periodo semestral.

Presidió el señor Celis Cortines.

Asistieron los diputados señores Pico, Ordoñez, Ceballos, Molino, Salceda, Baldor, Reda, Vial, Zorrilla, Villota, Pereda, Arredondo, Morante y García Obregón.

Se leyó y aprobó el acta de la sesión anterior.

Se da cuenta del informe de la comisión de actas sobre la dimisión del señor Agüero.

En el informe, después de lamentar que la falta de salud impida al señor Agüero seguir al frente de la Diputación, se propone que se admita la dimisión.

Se aprueba.

En vista de esto el presidente anuncia que debe procederse á la elección del sustituto y se suspende la sesión para que los diputados se pongan de acuerdo.

Se reanuda la sesión y van depositando los diputados sus papeletas en la urna.

Hecho el escrutinio, la votación dió el siguiente resultado:

D. Higinio A. de Celis Cortines.... 9 votos.
Papeletas en blanco..... 6

El señor Celis da las gracias por su elección y anuncia que, en vista de que él ocupa el cargo de vicepresidente que queda vacante por haber sido nombrado presidente, se va á proceder á la elección de vicepresidente.

Varios diputados abandonan el salón y, en vista de que no hay número suficiente, se levanta la sesión.

DE NORTEAMÉRICA

(POR TELÉGRAFO)

Madrid 4—(*Varias horas.*)

Contra Gzolgosz

Dicen de Nueva York que por todos los Estados, especialmente por el de Iowa, circula un documento en el que se pide al Gobierno no permita el enterramiento del asesino de Mr. Mac-Kinley en tierra americana, pues no quieren deshonrar el suelo de los Estados Unidos.

Piden que el cadáver de Gzolgosz sea arrojado al mar.

El documento lleva gran número de firmas de todas las clases de la sociedad.

Explotación anarquista

Otro despacho de la misma procedencia dice que Miss Emma Goldman, que ha sido puesta en libertad, quiere explotar la popularidad que le ha dado el asesinato cometido por Gzolgosz, dando conferencias en diferentes capitales.

Punto en boca

De Londres telegrafían que el periódico *The Standard* publica un despacho de Nueva York diciendo que el alcalde de Charleston ha prohibido á Miss Emma Goldman dar una conferencia, por haber manifestado sus simpatías en favor de Gzolgosz.

EL CORRESPONSAL.

Naufragio de una lancha

Ayer por la tarde, cuando regresaba de la pesca la lancha *Modesta* tumbó fuera del Cabor Mayor, debido á que la acometieron dos golpes de mar seguidos y la anegaron, echándola á pique.

La trainera, que es de la propiedad de Gabino Oporto San Emeterio, iba tripulada por diez hombres y patroneada por Manuel Martínez.

La trainera traía unos doce millares de sardina, todo lo cual se perdió.

A la vista de la lancha iban algunas embarcaciones, las que al ver el peligro que corría la *Modesta* y sus tripulantes, se dirigieron enseguida hacia ellos con objeto de prestarles socorro.

Llegaron las primeras las patroneadas por Bernardo García y Miguel González. Luego llegaron otras, hasta el número de ocho.

Los tipulantes de la *Modesta*, que se habían sostenido á flor de agua agarrados á la trainera unos y nadando otros, fueron recogidos por los tripulantes de las dos primeras lanchas.

Los demás que llegaron se dedicaron á salvar la embarcación y algunos remos, velas y demás artes.

Entre tres traineras trajeron á remolque la náufraga, hasta Puertochico.

Se han perdido velas, estachas y arpeos, calculándose su valor en mil reales, que pierde el armador.

También se han perdido ropas y aparejos de los tripulantes.

Estos no sufrieron novedad, aparte del remojón, no así el patrón Manuel Martínez, á quien afectó tanto el suceso (hay que tener en cuenta que no sabe nadar) que se metió en la cama en cuanto llegó á tierra.

En el naufragio no hubo más una victima: el perro de aguas, que se ahogó.

La trainera náufraga iba tripulada por los marineros Pantaleón Haza, Vicente Mozuelos, Bonifacio Montequín, Miguel Bravo, Andrés Barrera, Pedro José Chova, Antonio Fernández, Rafael Emparán, Blas Junquera y el dueño Gabino Oporto.

UN INCENDIO

(POR TELEGRAFO)

Madrid 4—10'45

Detalles del siniestro

Dicen de San Ildefonso que á las once de la noche de ayer estalló un formidable incendio en la fábrica de electricidad.

El edificio era, á los pocos momentos, una hoguera inmensa, temiéndose que el fuego, que se había iniciado en las calderas, se comunicara al departamento de máquinas.

Afortunadamente se evitó que el siniestro tomara mayores proporciones, gracias al arrojo de los bomberos del Real Patrimonio.

En los primeros momentos fué grande el pánico que se apoderó del vecindario, por el temor de que reventaran las calderas, que se hallaban cargadas de vapor.

Repuestos de su primera impresión, los vecinos acudieron en masa al lugar del incendio, formándose un cordón, en el que se veían hombres y mujeres de todas las clases sociales llevando agua á las bombas.

El Gobernador se personó en el lugar del siniestro, á los pocos minutos de iniciado, adoptando las disposiciones oportunas y dirigiendo los trabajos de extinción.

El despacho añade que no ocurrieron desgracias; pero como la población quedará á oscuras unas cuantas noches, tendrá que suspenderse el debut de la «Geraldini», que estaba anunciado para hoy.

EL CORRESPONSAL.

El periódico oficial llegado ayer publica las siguientes disposiciones:

Estado.—Subsecretaría.—Anunciando un concurso para la ejecución, en Lima, de un monumento al coronel Francisco Bolognesi.

Gracia y Justicia.—Reales órdenes de personal.

—Dirección personal de Establecimientos penales.—Subastas para contratar varias obras en la Casa Galera y en el penal de hombres de Alcalá de Henares.

Marina.—Anuncios astronómicos que deben insertarse en los calendarios de Sevilla.

Dirección de Hidrografía.—Aviso á los navegantes.

Hacienda.—Real decreto sustituyendo varios artículos del reglamento provisional dictado para la ejecución de la ley de 27 de Marzo de 1900 en la parte relativa á la formación del catastro de la riqueza rústica y pecuaria.

—Artículos que deben sustituir á los señalados con igual número en el reglamento á que se refiere el real decreto anterior.

—Reales decretos de personal.

—Dirección general de Contribuciones.—Subastas para el transporte de impresos á provincias y para la impresión, y encuadernación de 1.000 ejemplares de la *Estadística Industrial y de Comercio*.

—Banco Hipotecario de España.—Su situación en 30 de septiembre ultimo.

—Estravío de un resguardo expedido por este Banco á favor de los señores sobrinos de José Pastor.

Gobernación.—Dirección general de Correos y Telégrafos.—Subastas para contratar la conducción de correspondencia.

Instrucción pública y Bellas Artes.—Real decreto disponiendo que la Dirección general del Instituto Geográfico y Estadístico forme todas las Estadísticas oficiales.

Otro jubilando á don Dióscoro Teófilo Puebla, director y profesor numerario de la Escuela especial de Pintura, Escultura y Grabado.

—Real orden nombrando catedrático numerario de Elementos de Derecho natural de la Facultad de Derecho de la Universidad de Oviedo á don Eduardo Vilariño.

Agricultura, Industria, Comercio, y Obras públicas.—Reales ordenes aprobatorias de los contadores de gas y electricidad que se expresan.

Administración provincial.—Gobierno civil de la provincia de Orense.—Subasta de acopios para conservación de carreteras.

—Junta administrativa del Arsenal del Ferrol.—Subastas de obras de construcción de varios enseres con destino al hospital de Marina de este departamento.

Administración municipal.—Ayuntamiento constitucional de Madrid.—Clasificación de las defunciones ocurridas en Madrid en la fecha que se expresa.

Administración de justicia.—Edictos de Audiencias provinciales y juzgados de primera instancia.

Tribunal Supremo.—Pliegos 26 y 27 de las sentencias de la sala segunda, correspondientes al tomo 11 del año actual.

Ingleses y boers

(POR TELÉGRAFO)

Madrid 4—(*Varias horas*)

Botha á Kruger

Telegrafían de Bruselas que ha llegado á aquella ciudad un nieto de Kruger, portador de importantes documentos del general Botha para el presidente del Transvaal.

De mal en peor

Dicen de París que, según las noticias recibidas por *Le Matin*, el ejército inglés tropieza con serias dificultades en el Africa del Sur, temiéndose un levantamiento general en la colonia del Cabo.

Los boers no necesitan echar mano de sus reservas, porque toman á los ingleses cuanto necesitan.

Las tropas británicas se muestran descorazonadas, mientras los boers confían cada vez más en su triunfo, hallándose dispuestos á luchar hasta conseguir su independencia.

Es probable

The Standard se ocupa de la posibilidad de un nuevo envío de tropas al Africa del Sur, y reconoce que si el ministerio de la Guerra es incapaz de reunir las tropas que allí son necesarias, habrá fracasado el sistema del reclutamiento voluntario.

EL CORRESPONSAL.

Ayer se celebró ante el tribunal del jurado la vista de la causa del juzgado de esta capital seguida contra Ricardo Velasco Solares y Manuel Antonio García, acusados, el primero de que, como contratista de las canteras de las «Animas», próximas al pueblo de Obregón y pertenecientes á la compañía «La Orconera», dirigió la carga de seis cartuchos de dinamita, cuyos barrenos cargó el Manuel y disparó bajo la dirección de aquél, uno de cuyos cartuchos lanzó al explotar varias piedras cayendo algunas de ellas junto á la casa de Jacinto Puente, situada en el barrio del Pino, lesionando á sus hijas María y Valeriana, causando la muerte de la primera y curando la segunda á los veinte días, en cuya operación de dirección, carga y disparo de los barrenos obraron ambos con descuido ó negrigencia graves ó con simple negligencia y descuido.

El fiscal, en vista del resultado de las pruebas practicadas durante el juicio oral, retiró la acusación por falta de delito, y la acusación privada calificó los hechos de delito de imprudencia por descuido y negligencia graves, siendo autores los dos procesados y responsables subsidiariamente don José Amézola y la compañía «La Orconera».

La defensa de los procesados solicitó la absolución por falta de delito, alegando que en el peor de los casos constituirían los hechos una simple falta.

El abogado defensor de la compañía «Orconera» sostuvo que no procedía exigir á dicha compañía responsabilidad de ninguna clase por los actos ejecutados por los procesados.

Los jurados pronunciaron veredicto de inculpabilidad y la sección de derecho dictó sentencia absolutoria.

* * *

Manuel Sordo Canales ha sido condenado por hurto de ladrillo á un mes y un día de arresto mayor.

* * *

Por lesiones á Gregorio Salas ha sido condenado Fernando Saiz Bielba á seis meses de arresto mayor y 118 pesetas de indemnización.

* * *

Rodrigo Sánchez Gómez, vecino de Novales y procesado por allanamiento de morada, ha sido declarado absuelto por falta de delito.

LA PRENSA

(POR TELÉGRAFO)

Madrid 4—14'30.

Juicios varios

Un diario liberal expresa su duda de que el Gobierno piense en aplazar la reapertura de Cortes.

«Esto—dice—le mermaría la fuerza moral que necesita para presentarse al Parlamento.»

Después pregunta:

—¿Pero con qué bases de promesas cumplidas se presenta el Gabinete presidido por el señor Sagasta?»

«La verdad es—contesta—que el éxito de la campaña de verano no puede lisonjear á los ministros, y mal lo pasarán si no hacen algo antes de que las Cortes reanuden sus tareas.»

—Otro diario, radical, titula su fondo «Necesidad de la justicia catalana», y dice que está justificada, pues la practican en la actualidad todos los agraviados.

«Tampoco se la halla de otro modo—dice—pues el Poder judicial es un juguete de oligarcas y caciques.»

—Otro periódico, ministerial—niega que haya el menor motivo para plantear una crisis, tanto más cuanto que la labor realizada por los ministros durante el periodo de vacaciones les pone en el caso de rendir cuentas á los representantes en Cortes.

EL CORRESPONSAL.

DE BILBAO

4 de octubre de 1901.

Una catástrofe

Á las diez de esta mañana los vecinos de las Calzadas y demás casas próximas á la estación del ferrocarril de Bilbao á Lezama se vieron sorprendidos por una horrible detonación que hizo trizas la mayoría de los cristales.

En los primeros momentos nadie se dió cuenta de lo que hubiera podido ocurrir, pero poco después se supo que la caldera de una máquina de dicho ferrocarril había hecho explosión, causando no pocas desgracias.

Efectos de la explosión

Cuando llegué á la estación apenaba el ánimo el aspecto que presentaba.

La máquina «Begoña», que fué la que explotó, se hallaba hecha añicos; por el suelo se veía á grandes distancias la chimenea en un lado, los faroles, manivelas y tornillos por otro.

Parte de la caldera fué lanzada hacia adelante á unos treinta metros, otra gran mole de ella cayó al patio del Instituto, derribando antes la mitad de la casa contigua y parte de la clase de física del Instituto.

Todos los tejados de las casas vecinas se hallaban llenos de escombros de la casa derribada.

Por el otro costado también apareció otro gran trozo de la caldera que derribó por completo parte del muro que hay cerca de la huerta de las monjas.

En la plazuela del Instituto aparecieron también tornillos candentes y en el tejado del Instituto grandes pedazos de la caldera.

Los coches del tren no sufrieron desperfectos.

Un muerto

En los primeros momentos se dijo que había desaparecido el fogonero que se hallaba en la máquina, pues no se le encontraba por ninguna parte.

Después de varias investigaciones se le encontró en la huerta del Instituto á más de 100 metros de distancia, completamente desnudo, estrellado contra la tapia, con el cráneo completamente destrozado y fuera los intestinos.

Este desgraciado se llama Antonio Lopez, de 33 años y natural de Galicia.

El aspecto que presentaba el cadáver era verdaderamente horrible.

Los heridos

Uno de ellos es el jefe de Estación don Claudio San Martín, de 33 años, á quien sorprendió la explosión en el momento en que se disponía á dar la salida del tren.

Fué subido á su domicilio, donde fué asistido por varios médicos, apreciándole la fractura de la columna vertebral, una espantosa herida en el costado, pues tiene un hueco por el que entra desahogadamente una mano.

También tiene otras contusiones.

La gorra del desgraciado jefe apareció cerca de la máquina.

Le ha sido administrada la extremaunción y se teme un funesto desenlace.

Rafael Hernández Petite, de cuarenta años, fogonero, natural de Pedrón del Rey (Valladolid), resultó con la fractura doble del pie derecho, una extensa herida en la pierna y dos en la cabeza.

El maquinista del tren, Manuel López Oleao, de 31 años, natural de Ocuña (León), tiene quemaduras en el cuello, cara y hombros y vaciado el ojo derecho.

El viajero Benito Hormaechea, de 63 años, labrador, de Lezama, tiene fracturados la pierna y pie derechos y erosiones y contusiones en todo el cuerpo.

Estos tres fueron conducidos al hospital civil, donde ingresaron en gravísimo estado.

También ingresó en el Hospital civil, aunque no de tanta gravedad como los anteriores, otro viajero de Lezama llamado Juan Domingo Arroyo, el cual resultó con una herida en el brazo izquierdo y una gran hemorragia, pues en el Cuarto de Socorro del Hospital arrojó una cantidad enorme de sangre.

También resultaron con contusiones y erosiones menos graves otros cuatro ó cinco viajeros.

Más detalles

La casa cuya mitad ha sido destruída, ha quedado resentida por completo.

De haber ocurrido la explosión estando la máquina cinco metros más atrás, hubiese derribado toda la casa y parte del Instituto y los resultados hubieran sido espantosos, si hubiera sido media hora más tarde, en que el patio del Instituto está lleno de muchachos.

Una mujer del tercer piso quedó colgada de una viga, teniéndola que recoger otros vecinos.

Salió ilesa milagrosamente.

Otra vecina también se hirió con uno de los cristales que saltaron de las ventanas.

No se puede precisar la causa de la explosión, pero las personas técnicas aseguran que ha sido debida á haber dado el maquinista exceso de presión al arrancar el tren, presión que la caldera no pudo resistir y estalló.

De ser esto cierto, no se concibe cómo el maquinista no vió el manómetro, aparato que indica la presión que tiene la caldera y la que debe dársele.

A consecuencia del disgusto que le ha producido la catástrofe al director gerente de la Compañía de dicho ferrocarril, don Antonio Bermejo, que se hallaba en los andenes cuando ocurrió la explosión, fué acometido de un ataque cerebral, siendo trasladado á su domicilio en muy mal estado.

Más heridos

A última hora me manifestaron que ha

M.E.C.D. 2017

resultado también con fuertes contusiones la esposa del sargento de forales señor Rodríguez y el conductor del tren don Manuel San Martín, hermano del jefe de estación.

Ultima hora

Han aparecido las ropas del desgraciado fogonero que tan violentamente fué despedido de la máquina.

Los calcetines, uno á pocos pasos del cadáver y otro á unos diez metros; las alpargatas juntas y destrozadas por completo, á larga distancia; la chaqueta y el pantalón á unos veinte metros, pero en distintas direcciones y el chaleco á cerca de 30 metros; en los bolsillos de este había tres perras chicas, dos céntimos y una caja de cerillas.

A no ser por haber tropezado con un árbol cerca del cual cayó el cadáver desgajando por completo el árbol, hubiera sido lanzado el cuerpo á mucha mayor distancia.

La Estación ha permanecido esta tarde cerrada, prohibiéndose la entrada y suspendiéndose el servicio.

De enseñanza

EN MAZCUERRAS

El dia 1.° del corriente mes, á las siete y media de la noche, se inauguró en Mazcuerras la clase nocturna de adultos, con asistencia de comisiones del Ayuntamiento y Junta local de escuelas, buen número de padres de familia, bastantes jóvenes y personas de respeto de la localidad.

Presidió el teniente alcalde don José González Mantilla, y, previa lectura dada por el señor secretario, don Victoriano F. Campo, del artículo 84 del Reglamento de 6 de julio de 1900, en cuya virtud se instituyen las clases nocturnas, el ilustrado y celoso maestro don Isaac de la Puente pronunció un oportunísimo y elocuente discurso, del cual ofrecemos á continuación á nuestros lectores los principales párrafos, ya que su mucha extensión nos impide publicarle íntegro en estas columnas.

Seguidamente hicieron uso de la palabra el presbítero señor González Riancho, el secretario señor F. Campo, el presidente señor González, el vocal de la junta, don Estéban Diaz Vélez, los vecinos don Ramón Montilla, don Agustín Escalante, don Felipe García y otros, abundando todos en las ideas expuestas por el señor Puente y aconsejando á los jóvenes la asistencia puntual y respetuosa á las clases.

El acto resultó serio y solemne, y á continuación del mismo se inscribieron quince jóvenes en el correspondiente registro de matrícula, esperándose con fundamento que el número de alumnos ha de aumentar progresivamente á medida que vayan cesando las faenas de recolección, propias del presente mes, y que ahora tienen demasiado atareadas á las gentes del campo.

La Atalaya felicita al pueblo de Mazcuerras por los entusiasmos con que ha recibido la nueva institución.

×

Comenzó el señor Puente su discurso diciendo:

«Como si nos halláramos muy sobrados de instrucción, repletos de sabiduría, las disposiciones de la superioridad que tienden á mejorar la condición social del pueblo, suelen ser de ordinario recibidas por el pueblo mismo con lamentable indiferencia—ya que no con sañuda oposición—, sobre todo si implican algún pequeño aumento en el presupuesto de gastos municipales; y de ahí se sigue que, acogidas por los más interesados aquellas disposiciones con la tradicional ojeriza, no hallando campo apropiado á la fructificación conveniente, es muy difícil, si no imposible, el dar un paso de avance en la senda de la ilustración y el progreso bien entendidos, puesto que «*no hay peor sordo que aquel que no quiere oir*.»

«Nuestro pueblo—siguió diciendo—el pueblo español, es naturalmente desprendido hasta la prodigalidad; ningún sacrificio le apena; todo lo paga. Las manifestaciones todas de la vida nacional—que á lo mejor no responden á los sacrificios del pueblo—encuentran siempre en los intereses materiales, y aun en la sangre de éste, savia abundante de que nutrirse, elementos adecuados á su desarrollo; tesoros de que hacer uso hasta rayar en el despilfarro. Sólo una cosa parécele gravosa al pueblo; un solo tributo se le resiste cual no otro, y éste es el que se le impone para su propia instrucción: fenómeno tan cierto como raro que desvirtúa aquel principio de moral filosófico-cristiano que dice: «La caridad bien ordenada empieza por sí mismo». Y se dá el caso más inexplicable aún de que, obligados los Municipios al sostenimiento de escuelas en que pueda educarse é instruirse la juventud, ese pueblo mismo que tantos tributos paga para coadyuvar á la prosperidad del Estado, de la Provincia y del Municipio, deja de aprovecharse del único reintegro que se le ofrece, de los insustituibles servicios de la escuela primaria.»

«Cuarenta y cinco años hace ya—casi medio siglo—que la primera enseñanza figura en nuestras leyes con carácter obligatorio. Según el precepto, no debiera encontrarse hoy un sólo español que, excediendo de diez años de edad y no pasando de los cincuenta, ignorase los conocimientos que la escuela primaria suministra; pero desgraciadamente no es así. Ni las multas que la ley autoriza y recomienda imponer á los infractores del precepto legal; ni la reprensión y quince días de arresto de que pueden ser objeto los incursos en los casos quinto y sexto del art. 603 del Código penal de 18 de julio de 1870, ni la retención de haberes con que el señor Gamazo conminó á los funcionarios públicos, cuyo sueldo no excediera de 1.500 pesetas, siempre que no acreditasen que sus hijos recibían la instrucción primaria en consonancia con las disposiciones vigentes; ni los premios ofrecidos á los maestros que lograren aumentar la matrícula en sus escuelas; ni las obligaciones que pesan sobre todos los Tribunales, Justicias, Jefes, Gobernadores y demás autoridades, así civiles como militares y eclesiásticas, encargadas de guardar y hacer guardar, cumplir y ejecutar las leyes sobre enseñanza obligatoria, han bastado á evitar el que la instrucción sea para los niños una ocupación secundaria, asistiendo á las escuelas únicamente en aquellos días en que no es posible obtener de ellos utilidad más inmediata que la que de su educación resultar pueda. Y como á los chiquillos más menesterosos de educación, jamás les falta un hermanito menor á quien arrullar; un cordero ú otro animal doméstico que apacentar; algún *coloño de garbas* que recoger; bandadas de pájaros que espantar; nidos que destruir; huertos ajenos que escalar, y vecinos pacíficos á quienes hacer sufrir; de ahí que se les pase la edad escolar tan insensiblemente y tan sin provecho propio ni ajeno, y que sea muy exíguo el número de los que al retirarse de las escuelas lo hagan posesionados de los conocimientos más indispensables y de uso más frecuente en la vida social; y de ahí el que entendamos nosotros que la educación é instrucción del pueblo, cuya protección y vigilancia ha sido siempre más pregonada que sentida y real, lejos de adelantar un sólo paso, ha retrasado notablemente de algunos años á esta parte.

»Cuando tres ó cuatro meses después del ingreso de un niño en la escuela, á fuerza de solicitud, de paciencia y de constancia, hemos logrado grabar en su mente los signos del abecedario y algunas de sus combinaciones, y sin motivo justificable y serio nos abandona por una larga temporada durante la cual olvidó lo poco que antes aprendiera, y vuelve á la escuela, y repetimos la misma música, y... falta de nuevo...; cuando la experiencia nos enseña que esa es la hoja de estudios de las cuatro quintas partes de los niños matriculados en las escuelas; cuando tropezamos con los obstáculos que al buen régimen de los establecimientos de enseñanza opone tanta irregularidad, haciendo ineficaz el método é imposibilitando el orden; cuando notamos, en fín, que los resultados no responden al interés y celo con que procuramos desempeñar nuestra espinosa misión, no podemos menos de lamentarnos amargamente por la punible indiferencia en que á los padres tiene la educación é instrucción de sus hijos, y la pasividad de las autoridades ante la escandalosa infracción de precepto tan importante y de trascendencia tal, cual el de la primera enseñanza obligatoria.»

Hace luego una ligera reseña histórica de la instrucción en Mazcuerras, cuyo estado relativamente floreciente se debe, en primer lugar, á fundaciones de valor inapreciable, tales como la Obra-pía fundada allí hace más de 120 años por don Francisco Gutiérrez Alcalde: las escuelas, con preceptor de latinidad y becas para seminaristas, que fundó la finada Sra. D.ª Saturnina Fernández Campa, —á quienes dedica el orador merecidos encomios—; y en 2.° término, á las aptitudes y celo de los encargados de la enseñanza en aquel pueblo, entre los cuales recuerda, de tiempos atrás, á los Obesos, y de más reciente fecha á los señores Hernández y Cervera, dignos antecesores del dicente.

Establece un parangón entre el estado de la enseñanza en Mazcuerras y el en que se hallan otros pueblos menos favorecidos por la suerte, y de las consideraciones hechas deduce que «á los efectos de generalizar la instrucción, no basta con tener abiertos suficiente números de centros de enseñanza; ni siquiera que al frente de éstos haya maestros celosos y competentes; se precisa, ademas, que los padres se acostumbren á prescindir de los pequeños servicios que, con perjuicio de sus propios hijos, distraen á éstos de las tareas escolares, única ocupación conveniente y legal, por lo menos hasta que hayan cumplido doce años de edad.»

«Y de ello se sigue también—continúa—que es necesario el concurso sistemático, enérgico y constante de las autoridades locales, de cualquier orden que ellas sean, para conseguir que los padres ó tutores envíen sus hijos ó sus pupilos á las escuelas, valiéndose aquéllas (cuando la persuasión no fuera suficiente á garantir el derecho de los menores á la educación) de todos aquellos medios coercitivos que las leyes aconsejan y autorizan emplear contra quienes llegan á desentenderse de una de las más graves obligaciones inherentes á la paternidad.»

Expone luego su creencia de que en Mazcuerras se está en condiciones excepcionalmente favorables para sacar mucho provecho de la escuela nocturna de adultos, no sólo porque aquella localidad, por sí sola, ya constituye un buen núcleo de población, sino también porque Villanueva, aunque algo distante, puede dar algún contingente, y se espera y desea, que, á partir del 1.° de enero de 1902, figurando ya Cos en aquel distrito escolar, los jóvenes y niños de ese pueblo puedan concurrir allí libremente á recibir la enseñanza diurna y nocturna.

Hace después muy atinadas recomendaciones á los alumnos de las clases nocturnas, cuya dirección le está confiada, y concluye:

«En el templo cabemos todos; todos veneramos al sacerdote y nos respetamos mútuamente; así en la escuela—templo en que la infancia y la juventud se inician en los secretos del saber—debe ocurrir de un modo semejante: respeto mútuo, recogimiento y atención.»

«Ayudémonos y Dios nos ayudará. Con un poquitin de buen deseo por parte de todos demostraremos á corto plazo que la acción de la escuela no es ineficaz, y que no somos refractarios á nuestro mejoramiento intelectual y moral, y, por ende, religioso.»

La guardia civil de Reinosa ha detenido á los pastores Saturnino Vega Rivero, vecino de Izara, y Alejandro Fernández Calderón, vecino de Suano, por haber hurtado nueve cencerros con sus colleras, en casa del vecino de Izara Pascual Rodríguez.

En la madrugada del miércoles se prendió fuego en Solares una casita de madera en la que está la máquina que hace funcionar el lavadero de mineral que se halla situado frente á la estación del ferrocarril.

La casita quedó destruída y la máquina sufrió algunas averías.

La causa del incendio fué el haber dejado encendida la máquina.

Era de la propiedad de don Tomás Begoña, vecino de dicha villa y estaba asegurada.

Las pérdidas se calculan en 500 pesetas.

La guardia civil de Liendo ha detenido á un minero llamado José Llama Fernández por haber hurtado gran cantidad de hortaliza de las fincas de los vecinos de Oriñón Severiano del Rivero Martínez, Segundo Fernández y José María Aramburo.

Por haber apedreado la casa de la vecina de Trillayo Antonia Cabezas y haber maltratado á ésta, han sido detenidos por la guardia civil de Potes los vecinos de aquel pueblo Severiano Piñal López, Angel García y Vicente Ruiz.

La guardia civil de Perrozo ha denunciado á tres hermanos vecinos de Cambarco por haberles sorprendido cortando leña.

Para que pueda hacer uso de los baños de Puente Viesgo sé ha concedido un mes de licencia al alumno de la Academia de Caballería don Juan de Ibarra y González.

MISA NUEVA

Mañana, festividad del Santísimo Rosario, celebrará su primera misa en el inmediato pueblo del Astillero, donde vió la luz primera, el jóven presbítero, particular amigo nuestro, don Tomás Rosé Güenaga.

La misa, que será cantada, á toda orquesta, por una escojida capilla de esta capital, empezará á las diez y media.

Apadrinarán al misacantano: don Germán de la Puente, cura párroco del Astillero y Guarnizo, como padrino eclesiástico; y como seglares, los que fueron del bautismo del nuevo sacerdote, doña Antonia Güenaga y don Tomás Venero.

El sermón está á cargo del R. P. Prudencio P. Pérez, escolapio del Colegio de Bilbao.

Agradecemos la atenta invitación que hemos recibido para asistir á tan solemne acto, y enviamos de antemano nuestra cordial enhorabuena al nuevo ministro del altar.

El Rey de los Tónicos
VINO DE
BUGEAUD
El único preparado con la QUINA AMARILLA REAL y un vino de calidad superior. — Principales Farmacias.

SISNIEGA ANILLO.—Oculista
Calderón, 9, 1.°-Consulta de 10á 1.-Gratis de 9á 10

Ayer por la mañana fué un individuo á sacar una cadena de reloj que tenía empeñada en una casa de préstamos de la calle de los Tableros, y al recibirla protestó de que no era aquella la suya, pues la que él había empeñado era de plata y no lo era la que le entregaban.

El prestamista sostuvo que aquella era la que había empeñado, y por si era ó no, sostuvieron una cuestión bastante seria llegando hasta echarse mano.

El prestatario huyó y, creyendo que le seguían, se refugió en una carnicería que hay en frente.

El prestamista trató de seguirle, pero su mujer lo impidió cerrando la puerta. Salió aquel al balcón y desde él (un primer piso) se arrojó á la calle, donde comenzó á contender agriamente con su contrincante.

La cosa no pasó á mayores, gracias á la intervención de la guardia municipal.

La Diputación provincial de Barcelona nos ha remitido un ejemplar del programa del concurso que en la Exposición de carbones minerales se ha abierto entre los fogoneros españoles que deseen probar su aptitud en el manejo de las calderas de vapor, quemando carbón granado ó menudo á su elección.

El concurso empezará el 15 del actual y las solicitudes se dirigirán al presidente de la comisión organizadora de dicha Exposición.

Se darán varios premios en metálico de 80 á 300 pesetas, diplomas y menciones honoríficas.

Desde hace algún tiempo se encuentra en esta capital un joven matrimonio digno de la conmiseración de nuestros lectores por las contrariedades y desgracias de que es víctima.

Trátase de un joven natural de Huelva, que estando empleado en Dowlais (Inglaterra) se casó con una joven inglesa que abjuró del protestantismo y abrazó la religión del que había de ser su espose.

En situación un poco desahogada vinieron á España con objeto de ver si encontraba él colocación en la madre patria, pero la suerte les fué contraria, y en el tiempo que aquí llevan se han gastado, principalmente por atender á una grave enfermedad de ella, sus escasos ahorros, hasta el punto de que hoy no disponen de la cantidad necesaria para marchar á Huelva, donde él tiene familia y podrían vivir al amparo de sus parientes.

Nuestros bondadosos lectores harían un acto de caridad facilitando al joven matrimonio medios para dirigirse al punto en cuestión.

Con motivo de haber sido ayer el santo del rey abuelo don Francisco, vistieron de gala las tropas de la guarnición y ondeó el pabellón nacional en los edificios públicos.

El aviso *Urania* y el trasatlántico español *Alfonso XII* estuvieron embanderados.

Ayer por la tarde se reunieron en el Ayuntamiento los concejales de la Comisión de Obras y los propietarios de terrenos de las calles que ha de cruzar la nueva vía, con objeto de tratar de la nueva calle que partiendo de la de San José, llegue hasta la de Tantín por el sitio que hoy está el callejón.

En la reunión predominaron muy buenas impresiones respecto á la fácil y pronta realización del proyecto. Algunos propietarios ofrecieron ceder sus terrenos en muy buenas condiciones.

En los exámenes últimamente celebrados en el Conservatorio, y después de brillantes ejercicios, ha obtenido el título de profesor de piano nuestro buen amigo el estudioso é ilustrado jóven don José Eguía Ruiz.

De todas veras le felicitamos por su nuevo triunfo, felicitación que hacemos extensiva á su familia y profesor, nuestro particular amigo don Joaquín Fernández.

Telegramas detenidos

Bárcena Pié Concha; Gervasio Gomez, Mendez Nuñez, almacén de Rivera.

Ayer fueron curados en la casa de Socorro.

Lorenzo Durán de una contusión en la mano derecha.

Fabian Otero de una herida abulsiva en la mano izquierda.

Saturnino Valdivielso de una herida incisa en la mano izquierda.

Sotero Pesquera de una herida punzante en la mano izquierda.

Eusebio Arconada de una herida en la frente.

Romaneo de ayer

Reses mayores, 21; menores, 14, con peso de 3.973 kilos.

Cerdos, 7, con idem de 691 idem.

Carneros, 1, con idem de 17 idem.

Corderos 35.

Pregunta un respetable colaborador nuestro:

¿No es verdad que la caseta de carabineros que radica inmediata á la estación del «Relleno» hace mal efecto y debe desaparecer cuanto antes? El Sr. Alcalde interino dejaría una buena memoria de su gestión administrativa si hiciese desaparecer de allí ese estorbo, lo que tendrá que suceder más tarde ó más temprano; pero se abreviará mucho tiempo abordando el asunto desde luego, porque por lo regular la tramitación indispensable para la traslación de aquel cuerpo de guardia, tratándose de ese instituto armado, ha de ser lenta y dilatoria.

A la altura del punto denominado San Pedro, en alta mar, fué encontrada por el balandro *Febrero*, de Gijón, la trainera *Teresa*, de este puerto, hace algunos días.

La referida embarcación ha quedado depositada á disposición del comandante de Marina de aquel puerto, comunicando su hallazgo al de Santander, para que éste proceda á recogerla.

Ayer ingresó en la cárcel un dependiente del cochero Edesio Marijuán, el cual había cobrado varias cuentas que importaban en junto 293 pesetas y no dió cuenta de ellas á su amo, sino que había pensado sin duda en gastárselas alegremente.

Al ser detenido se le ocuparon 271 pesetas.

La detención fué llevada á cabo por los agentes de vigilancia y siguiendo las indicaciones del primer inspector señor Alvarez Labiada.

Según nuestras noticias, se trata de formar una asociación general de Compañías navieras, en la que entrarán la Montañesa, Santanderina y Esles, con objeto de, imitando la conducta de la Trasatlántica, establecer una federación para favorecer á los obreros de las respectivas empresas, proporcionándoles todos los mejoramientos posibles para evitar que recurran á las sociedades colectivas de resistencia.

Ayer fueron denunciados buen número de canalones que están en malas condiciones y vierten las aguas á la calle.

Compañía de los ferrocarriles de Santander á Bilbao

Movimiento y productos durante el mes de septiembre de 1901:

140.326 viajeros, 170.131 pesetas 48 céntimos; 28.129.141 kilogramos de mercancías, 93.786'13; 1.141 cabezas de ganado, 2.223'61; Varios, 27.472'10; total, 293.613'32; productos en igual mes del año 1900, 282.487'47.

Productos en los nueve meses de 1901, pesetas 2.184.393'95; idem en los nueve meses de 1900, 1.925.750'13.

En estos productos no se hallan incluidos los correspondientes á las líneas de Las Arenas y Plencia.

Viajeros

Por el tren de Bilbao llegó ayer mañana de Fuenterrabía, en donde ha pasado la temporada de verano, el exministro de la Gobernación don Javier Ugarte.

Después de haber descansado en esta población unas cuantas horas, salió por la tarde para Torrelavega, con el ex-subsecretario del mismo ministerio señor Fernández Hontoria, en cuya casa se hospedará, según nuestras noticias.

Sea bien venido á la Montaña el señor Ugarte.

TEATRO

Para hoy está anunciada la penúltima presentación de Frégoli en este coliseo.

Aunque no hemos recibido programa, suponemos que, en efecto, se verificará la función anunciada á la hora de costumbre.

Mañana por la tarde se celebrará una función dedicada á los niños, á petición de muchas familias.

Por la noche será la despedida de Frégoli.

Así al menos lo anunció la empresa anteayer en unas hojas sueltas que repartió entre los concurrentes á la función de aquella noche.

De todas las enfermedades tratadas por la acción eléctrica la que ha dado mayor número de curaciones según las estadísticas del Gabinete de la calle de Mendez Núñez 19 ha sido las reumaticas tanto las que se fijan en los músculos y articulaciones como las que alteran el sistema nervioso en su capa fibrosa y que ocasionan á veces atrofias considerables. No debe estrañarse suceda así conocidos los efectos de estas corrientes y sabiendo que á la vez que son sedantes son también resolutivas, cuya doble acción terapéutica no se alcanza con ninguna de las sustancias que figuran en esos dos grupos farmacológicos. La observación más profunda nos hace afirmar que en todos los casos de caracter reumatico asi como en el reumatismo nudoso, poliarticular, fibroso, reumatismo visceral, astritis deferenante, ciatica, podagra y manifestaciones cardiacas de índole reumatica de las que se han publicado en este mismo periodico algunos casos de curaciones se triunfará de la dolencia con las corrientes de alta tensión y gran frecuencia que suministra el aparato D'Arsonval y el resonador Oudin.

En la S. I. Catedral

Desde las primeras vísperas del sábado hasta la puesta del sol del domingo se gana el jubileo en la capilla del Santo Rosario, que es el de la Cofradía, en la Catedral.

* * *

El domingo á las siete y media será la comunión general, que en la misa dará nuestro excelentísimo Prelado, promovedor del Rosario en Santander.

A las nueve y media será la misa conventual con orquesta y sermón, que predicará el sabio orador P. Salazar, del Orden de Predicadores, director de la revista *El Santísimo Rosario*, de Vergara, asistiendo á estos actos nuestro excelentísimo Prelado.

Por la tarde, á las cuatro y media, se rezará el Rosario, y al quinto diez saldrá la procesión con la Santísima Virgen, presidida por el excelentísimo Prelado y con asistencia del ilustrísimo Cabildo, el clero parroquial y asociaciones religiosas.

* * *

Se recomienda la asistencia de todos para honrar á la Virgen y atraer las bendiciones de Dios y de su gran Madre sobre la esclarecida ciudad y diócesis de Santander.

Adoración nocturna

Esta noche velará á Jesucristo Sacramentado en la Santa Iglesia Catedral el turno primero de esta sección, *Nuestra Señora de la Asunción*.

Los socios honorarios enviarán sus hojas de intenciones al señor secretario del indicado turno.

Encías duras y rosadas sostiénelas Licor Polo.

Las hernias (quebraduras) inguinales, crurales, umbilicales, abdominales, etc., se curan siempre y radicalmente, con el *Auto motor eléctrico Bussacca*, con patente de invención por veinte años y premiado con medalla de oro en el Certámen Internacional.—Gabinete electroterápico, Méndez Núñez, 19.

Para normalizar las digestiones y quitar el dolor de estómago, tómese el Elixir Estomacal de Saiz de Carlos. Pídase siempre Elixír Saiz de Carlos, único acreditado, único que cura. Ocho años de éxitos constantes. Exíjase en las etíquetas la palabra «Stomalix» marca de fábrica registrada en Europa y Américas.

Movimiento demográfico

Nacimientos: Varones, 6; hembras, 5.

Defunciones: José Ramos Flores, 22 años, Hospital.

José Vázquez Rodríguez, 45 años, Hospital.

Angela Olave Alzati, 2 meses, Menéndez de Luarca, 29, 1.°

El autor del ESTÓMAGO ARTIFICIAL ó POLVOS DEL DOCTOR KUNTZ nos manifiesta que el enfermo que empiece á tomar dicho medicamento y no piense seguir el tiempo que marca el prospecto que acompaña, sería mejor que no empezara, pues de esas inconstancias podría perjudicar el crédito adquirido por su propio valimiento.

Caridad

Para la pobre anunciada en nuestro número del día 2 del corriente, nos ha entregado doña V. H. *dos pesetas*.

Los que padezcan reumatismo y quieran ponerse á salvo de agravaciones en tan penosa enfermedad, resguárdense de la lluvia, comprando un impermeable de la marca «El Gallo». De venta en los principales comercios.

Ayer pernoctaron en el Asilo de Noche de Calzadas Altas, 9 hombres, 3 mujeres y un niño.

Durante la próxima feria de San Lucas se celebrará en Jaén un «Certamen literario», organizado por el Ayuntamiento de aquella capital.

En el programa que hemos recibido figuran trece premios—casi todos objetos de arte—para otros tantos temas en prosa y en verso.

El plazo de presentación de trabajos termina el 10 del corriente á las doce de la noche, y deben ser dirigidos al señor vicepresidente de la comisión organizadora, don José Moreno Castelló, Escuelas, 1.

Hemos recibido el programa de la «Primera Exposición internacional de artes decorativas modernas» que habrá de celebrarse en Turin (Italia) de abril á octubre de 1902.

Los artistas españoles que se decidan á tomar parte activa en dicho certámen, concurriendo con sus obras para demostrar á la faz del mundo que España puede figurar dignamente, en materias de arte, al lado de las naciones más adelantadas, deben tener en cuenta que el plazo para solicitar la admisión de trabajos termina el 30 del mes actual, y que los objetos que deseen exponer han de remitirse el 15 de febrero próximo.

Para más informes pueden dirigirse á la «Librería Parera»,—Ronda Universidad, 12, Barcelona—á nombre de don Miguel Parera, Delegado especial en España de dicha Exposición internacional.

Con atenta circular, suscripta por conocidas personas de esta localidad, hemos recibido el proyecto de estatutos para la formación de una «Sociedad cooperativa de consumo», cuyo objeto, como su mismo título indica, no ha de ser otro que proporcionar en ventajosas condiciones á los asociados toda clase de artículos de comer, beber y arder.

Con el detenimiento que este asunto merece, nos proponemos tratar de él otro día, ya que hoy nos lo impide la falta material de espacio.

Sección marítima

En el dia de ayer hubo en el puerto el siguiente movimiento:

Buques entrados

Vapor español «Bazán», procedente de Hamburgo con cargamento general, consignado á Carlos Hoppe.

Vapor español «Activo», procedente de Avilés con cargamento general, consignado á Aznar y C.ª

Vapor español «Cabo San Antonio», procedente de La Coruña con cargamento general, consignado á Enrique Plasencia.

Vapor mejicano «Manuel Herrería», procedente de Cardiff con cargamento de carbón. (De tránsito).

Buques salidos

Vapor español «Hernani», para Gijón con cargamento general.

Vapor español «Activo», para Pasajes con cargamento general.

Vapor inglés «Montmoshire», para Ardrassan con cargamento de mineral de hierro.

* * *

Situación de los buques

surtos en bahía al anochecer de ayer:

Dehesa.—Vapor «Cabo San Antonio».

Dehesa long.—Vapor español «Fomento».

Albareda long.—Vapor español «Comercio» y goletas «Maria Dolores» y «Segundo Basilio».

Maura long.—Vapor español «Bazán».

Quinto long—Vapores españoles «Somorrostro» y «Peña Cabarga».

Quinto saliente. — Vapor correo español «Alfonso XII» y al costado el «María Avilés».

Astillero. — Vapores: inglés «Ingoldsby», y español «Gallo».

San Salvador.—Vapores: holandés «Iberia» inglés «Lebanón» y español «Astillero».

En bahía

Vapores ingleses «Radnon» y «Abrotta» mejicano «Manuel Herrería» (mercantes).

DE GUERRA

Aviso español «Urania».

Los balandros de esta matricula fondeados en este puerto, son los siguientes:

«Sidora».—«Maris-Stella».—«Ico».—«Luisilla».—«Rosita».—«Elvira».—«Pilar».—«Silda» y «Matilde».

* * *

Situación de los buques de esta matrícula en el dia de ayer:

Compañía Montañesa

«Astillero».—En Santander.
«Camargo».—En viaje á Santander.
«Matienzo».—En viaje á Glasgow.
«San Salvador».—En viaje á Ayr.

Compañía Santanderina

«Peña Angustina».—En viaje á Santander.
«Peña Cabarga».—En Santander.
«Peña Castillo».—En viaje á Maryport.
«Peña Rocías».—En viaje á Glasgow.
«Peña Sagra».—En viaje á Santander.

Compañía del vapor "Esles"

«Esles».—En Raffso.

Compañía Vasco-Cantábrica

«Achuri».—En Bilbao.
«Uribitarte».—En viaje á Amberes.
«Luchana».—En Bilbao.
«Desierto».—En Newport.
«Zorroza».—En Valencia.
«Axpe».—En viaje á Barcelona.
«Maliaño».—En Liverpool.
«Sardinero».—En Cartajena.
«Mouro».—En Génova.
«Pedrosa».—En Santander.
«Izaro».—En Amberes.

Mareas para hoy

Pleamares.—Mañana: 08'33; tarde: 09'15.
Bajamares.—Mañana: 02'27; tarde: 03'06.

Observaciones atmosféricas

tomadas por el óptico señor García en el día de ayer:

Altura barométrica, á las ocho de la mañana, 764'0; á las doce de la mañana, 769'2; á las seis de la tarde, 763'3.

Temperatura, á las ocho de la mañana, 16'5; á las doce de la mañana, 19'5; á las seis de la tarde, 14'8.

Máximo del termómetro, 19'7.

Mínimum, 11'8.

Tendencia del barómetro: subir.

Un sacerdote francés, residente en el pintoresco país de Touraine, que enseña aquel idioma desde hace quince años, recibiría á un joven español de buenas referencias por módico precio.

Dirección: Cure de Chambourg, Indre et Loire, Francia. v

Para el despacho de notaria, escribania ó procura, se ofrece un oficial para dentro ó fuera de la ciudad con ocho años de práctica en Madrid. Admite trabajos por pliegos. En esta administración informarán. v

A los propietarios

Se administran fincas por persona seria y práctica, con todas las garantías necesarias.

Informarán en la Administración de este periódico. v

Café Cántabro

Grandes veladas todas las noches. v

"QUO VADIS...?"

En la librería de «La Propaganda Católica», sita en la calle de Hernán-Cortés, número 9, se acaba de poner á la venta la obra así titulada, de don *Enrique Sienkiewicz;* edición expurgada y precedida de una carta-prólogo del Excmo. y Rvdo. Sr. Arzobispo de Sevilla.

Precio del ejemplar, *dos pesetas*. v

La Comunión semanal

Obra preciosísima y de suma oportunidad, que contiene los tres discursos pronunciados en el «Congreso Eucarístico de Lourdes», seguida de apéndices nutridos de documentos y de erudición, por el celoso é infatigable P. Esteban Coubé, de la Compañía de Jesús.

Dicha obra es la primera versión española, única autorizada por el autor, hecha de la segunda edición francesa y anotada por un Padre de la misma Compañía.

Forma esta un volumen de 245 páginas, esmerada impresión, y se halla de venta en la librería de *La Propaganda Católica*, Hernán Cortés, número 9, al precio de *cuatro pesetas* el ejemplar. v

Madrid 4—*(Varias horas)*

De Marruecos

Telegrafían de Tánger que el sultán reune tropas para castigar á las kábilas que realizan depredaciones y secuestran á los extranjeros.

Gamazo

Los despachos recibidos de Valladolid dicen que ha llegado á aquella ciudad el señor Maura, el cual ha telegrafiado á Madrid diciendo que el señor Gamazo había mejorado algo durante la última noche, sin que por ello haya desaparecido la gravedad del enfermo.

Conferencia

Telegrafían de Roma que el periódico *La Tribuna* dice que el Papa celebró ayer una larga conferencia con el general de los jesuitas, suponiéndose que en ella trataron de la negativa de los jesuitas franceses á pedir la autorización prescrita por la Ley de Asociaciones.

Consejo

A las cinco se reunirán los ministros en la Presidencia para celebrar Consejo.

En él se tratará preferentemente de los últimos presupuestos.

El criterio del ministro de Hacienda es el de no consentir ningún aumento en los gastos, lo cual dará lugar á una batalla entre los Consejeros de la Corona, pero no para producir una crisis, como se ha venido diciendo por algunos periódicos.

Un herido

Telegrafían de Sevilla que al regresar ayer del ferial de Santiponce fué herido el guardia Antonio Domínguez.

Tres sujetos se hallaban cuestionando en la Cruz de la Cartuja y uno de ellos disparó una escopeta contra otro de los contendientes, hiriendo al guardia.

Las escopetas estaban cargadas con perdigones.

El Domínguez resultó herido en las piernas y en la cavidad abdominal.

Alcaldes heridos

De Granada telegrafían que al alcalde de Pinar don Rafael Martínez le hicieron ayer varios disparos, resultando herido.

También está herido el alcalde de Rogados.

¿Bien?

L' Eclair publica un artículo de Ives Guyot, juzgando la política de España y Portugal.

M.E.C.D. 2017

Datos electorales

Telegrafían de Viena que han fallecido cuatro de los heridos en la revuelta promovida con ocasión de las últimas elecciones.

Eduardo VII

Dicen de Londres que el Rey Eduardo sufre un ataque reumático.

EL CORRESPONSAL.

Para personas delicadas y de buen gusto, ***Biscuit.*** CONFITERÍA DE RAMOS, BECEDO; 11

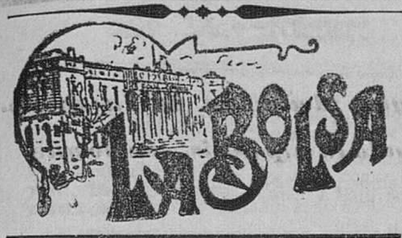

DE MADRID	Día 3	Día 4
Interior series F. E. D.....	71 20	71 15
» » C.....	71 60	71 55
» » B.....	72 50	72 45
» » A.....	72 50	72 45
» » G. H.....	71 00	71 20
Exterior » F. E.....	78 05	00 00
» » D.....	78 05	00 00
» » C.....	00 00	00 00
» » B.....	00 00	78 00
» » A.....	00 00	00 00
» » G. H.....	00 00	00 00
Amortizable » E. D.....	00 00	00 00
» » C.....	00 00	00 00
» » B.....	00 00	00 00
» » A.....	00 00	80 20
Obligaciones de Aduana.....	102 60	102 50
Billetes de Cuba de 1886.....	00 00	85 20
Billetes de Cuba de 1890.....	00 00	00 00
Obligaciones de Filipinas.....	00 00	00 00
Cédulas del Banco Hipotecario al 5 por 100.....	102 50	102 50
Cédulas del Banco Hipotecario al 4 por 100.....	100 50	100 60
Tabacaleras.....	397 50	398 00
Amortizable 5 por 100.....	92 75	92 85
Banco de España.....	481 00	482 00
Banco Hispano-Americano.....	000 00	000 00
CAMBIOS		
Paris á la vista.....	42 70	42 60
Londres á la vista.....	00 00	35 96
BOLSIN		
Interior.....	71 30	71 20
PARIS		
4 por 100 exterior español.....	71 30	71 30

Telegrama de Bénard y C.ª

DE BARCELONA	Día 3	Día 4
Interior.....	71 28	71 17
Cubas viejas.....	85 00	85 00
Cubas nuevas.....	71 00	70 81
Nortes.....	49 45	49 40
Francias.....	68 45	68 35
Orenses.....	22 65	22 60
Coloniales.....	63 87	64 00
Exterior Paris.....	71 15	70 25
Nortes idem.....	165 00	166 00
Alicantes idem.....	226 00	228 00

Telegrama de Aventino Guillén.

DE BILBAO	Día 4
Interior 4 por 100.....	71 05
Idem carpetas.....	71 05
Idem idem pequeñas.....	71 20
Exterior.....	77 75
Banco de Bilbao.....	350 00
Aurora, fin de noviembre.....	165 00
Naviera Vascongada.....	110 00
Altos Hornos.....	273 00
Banca y Bolsa «La Bilbaina».....	113 00
Explosivos.....	263 00
Resinera Española.....	179 00
Obligac. del Ayunt. Bilbao, 4 %.....	100 00
Obligaciones ferrocarril de Tudela á Bilbao, segunda serie.....	105 00
Id. Bilb. á Portugalete en quintos.	100 50
Idem ferrocarril de la Robla á Valmaseda, segunda hipoteca con bonos de 190 pesetas.....	90 00
Cambio sobre París.....	42 40
Idem sobre Londres.....	35 90
Idem idem Glasgow pagadero en Londres 90 d/f.....	35 62

(Del *Boletín de Cotización Oficial.*)

Cotización

de las operaciones verificadas en el día de hoy por los Corredores del Colegio de esta plaza:

Deuda 4 por 100 interior, series A, C, 71'60. Carpetas B, 71'20.

Obligaciones del ferrocarril de Alar á Santander, 115 5/8.

París á librar vista, 42'75.

Santander 4 de octubre de 1901.—El adjunto de turno, Manuel Orbe.

Dibujo y pintura

Academia dirigida por Luis de la Vega. Clases en su estudio y á domicilio, calle Alta número 1, esquina á «Sotileza».

ANUNCIO

Los que deseen calzarse en casa de los señores G. Villarejo y Compañía, de Bilbao, pueden pasar por la sastrería de don L. Hurtado, San Francisco, núm. 22 duplicado, el cual dará las referencias necesarias hasta el lunes próximo.

EL GLOBULO ROJO

Poderoso antianémico, preparación ferruginosa del licenciado D. Avelino Ruiz Capillas, curación radical de la anemia, clorosis, debilidad general en hombres, mujeres y niños.—Por mayor G. G. Capellanes, 1, autor, Santiago, 2, Madrid. En Santander, principales farmacias y droguerías.

Última hora

Madrid 4 y 5 —*(Varias horas)*

Descarrilamiento

Dicen de Gijón que varios vagones se desenlazaron del tren en la estación de Oviedo, quedando completamente destrozados é interceptando la vía.

El servicio de trenes se halla interrumpido.

Además del maquinista y del fogonero, resultó herido un mozo de estación, que no lo está de tanta gravedad como aquéllos.

Los heridos fueron trasladados al Hospital provincial.

Entierro

Esta tarde ha sido conducido á la última morada el cadáver del señor Serrano Alcázar.

Presidieron el duelo el Presidente y Fiscal del Tribunal de lo Contencioso, figurando en la numerosa comitiva las personas más salientes de la política y otras distinguidas personalidades.

Bancarrotas en Alemania

Dicen de Berlin que continúa el krach financiero.

El Banco de S. Lukk, en Aschaffenbourg ha suspendido sus pagos.

Las misiones en China

Añade el telegrama que dicen de Canton que la casa de los misioneros alemanes, situada cerca de Hein-Guin, ha sido destruída por los rebeldes.

La casa de los misioneros de Sing está en seguridad.

Acorazado ruso

De Cádiz telegrafían dando cuenta de haber fondeado en aquel puerto el acorazado ruso «Darien», de 10.000 toneladas, con cuarenta y ocho cañones y 770 hombres de tripulación.

El buque ha sido construido recientemente.

Permanecerá en Cádiz cuatro dias, saliendo después con rumbo á las costas de Argel.

Fallecimiento

Ha dejado de existir el notable pintor don Luis Alvarez, director del Museo de pinturas.

El cadáver se expuso esta tarde á las cinco en la rotonda del Museo, que fué convertida en capilla ardiente.

Mañana se verificará el entierro.

Asistirá el Conde de Romanones.

Huelguistas y policías

Dicen de San Francisco de California que un grupo de 150 huelguistas, que iban en manifestación por el barrio comercial, atacaron á la policía.

Los huelguistas hicieron disparos de revólver, á los que contestaron los policías.

La lucha duró un cuarto de hora, durante el cual se hicieron más de 200 disparos.

Resultó un muerto y 15 heridos.

Las puertas de los almacenes inmediatos estaban acribillados de balazos.

Yanquis y tagalos

Dicen de Manila que un sargento y varios soldados yanquis, que pudieron escapar del copo de Balangiga, en la isla de Samar, han llegado á Tanaan, isla de Leyte.

Cuentan que 400 filipinos atacaron á la guarnición, compuesta de 72 americanos, en el momento en que tomaban el rancho.

Se trabó una sangrienta lucha, en la que murieron el capitán, los oficiales y el médico del destacamento.

Bautizo... de sangre

Dicen de Cádiz que en el momento que festejaban un bautizo en una casa del barrio de la Viña, se promovió una reyerta entre los convidados, que se arrojaron sillas y botellas, resultando heridos de más ó menos importancia José Gómez, Julián Carame y Juan Quintero.

Los carlistas

El corresponsal de *La Correspondencia* en Barcelona dice que ha confirmado los preparativos del movimiento carlista en la frontera francesa.

Dice que se sabe los puntos de reunión y los en que están las armas y municiones.

Añade que se esperan noticias de Madrid y de Venecia para dar el golpe.

* * *

Por otra parte telegrafían de Barcelona que el periódico *El Correo Catalán* publica una carta del conocido general carlista Moore, desautorizando á los que se aprestan para la intentona que se proyecta y destituyéndoles de sus cargos.

Ataque de los boers

Dicen de Londres que los boers han atacado el fuerte de Prospect.

Después de 20 horas de fuego se retiraron.

Lista de bajas

Añade el telegrama que hasta ahora no se ha facilitado la nota diaria de las bajas habidas en los ingleses el 23 de septiembre.

Fueron: muertos en el campo de batalla, 84; heridos, 163; desaparecidos, 97; muertos por enfermedad ó accidente, 30; desertores, 3.

Consejo de ministros

Ha terminado el Consejo de ministros.

Se acordó ampliar el plazo de la redención á metálico hasta que las Cortes aprueben el proyecto que presentará el general Weyler sobre el reparto del cupo.

Se aprobaron dos proyectos de ley sobre la extinción de la langosta y de la filoxera.

También se aprobaron la nueva ley municipal y la ley sobre huelgas y coaliciones, las cuales se presentarán á las Cortes.

Las Cámaras francesas

Dicen de París que se cree que el decreto de convocatoria del Parlamento será firmado en el Consejo que celebrarán los ministros el lúnes.

Supónese que las Cámaras se reunirán el día 22.

Expedición en salvo

Comunican de San Petersburgo que la expedición mandada por el teniente Kozlow, enviada en 1899 al Asia Central y de la que se creía que había sido asesinada en el Thibet, llegó á Tsaidam, de donde partió para Kiakhta á donde llegará á fin de año.

Amenazas

Los diputados fusionistas que tienen las actas graves, elegidos por Madrid, aseguran que, si no se resuelven pronto, en uno ú otro sentido, se separarán del partido del señor Sagasta.

Por la contribución

Comunican de Lugo que ha marchado un batallón á Valdeorras.

Dícese que la causa del viaje de las tropas es que el vecindario se niega á pagar las contribuciones.

La pesca en Galicia

De Pontevedra dicen que el Duque de Veragua irá á Vigo el martes.

Regresará el miércoles á Madrid.

En una reunión á que convocó el ministro á las autoridades, las recomendó el cumplimiento de las ordenanzas sobre la pesca.

Gamazo

Ha regresado el señor Maura quien ha dicho que dejó muy mejorado al señor Gamazo.

Viaje en duda

Todavía no se ha resuelto definitivamente el viaje del general Weyler á Pamplona.

Toma de posesión

Mañana domingo se celebrará una recepción en la Academia de San Fernando, para dar posesión al señor Benlliure.

Al discurso de éste contestará el señor Lozano.

Más vale

Un despacho de California dice que se puede dar por terminada la huelga de descargadores.

Combate

De Londres dicen que en un combate habido en Bloenspruit resultó gravemente herido el comandante de los boers Braud.

Contra los religiosos

De Jersey comunican que el gobernador ha prohibido la instalación de congregaciones que se compongan de más de seis individuos.

E. P. D.

Ha fallecido el maquinista herido en el accidente ferroviario ocurrido en Gijón.

Consejo

Hoy sábado se reunirán los ministros en Consejo.

Viaje de Romanones

Si mejora la esposa del Conde de Romanones, éste marchará en breve á Salamanca.

La ley municipal

La ley municipal aprobada en el Consejo dispone, entre otras cosas:

Se reconoce personalidad jurídica á los municipios.

Los menores de mil habitantes se compondrán de 5 concejales, renovables cada dos años.

Los alcaldes y tenientes de alcalde serán nombrados por la junta municipal.

Hasta cien mil habitantes se diferencia el número de concejales.

Se da participación á determinadas corporaciones en las funciones municipales.

Los mayores de cien mil habitantes pueden determinar que se constituya una comisión técnica que auxilie al alcalde en la realización de los acuerdos del Ayuntamiento.

Se dá una organización distinta á las juntas municipales, concediéndose capacidad de intervención en sus funciones á individuos de determinadas corporaciones, incluyendo las obreras.

Se dispone la reducción de concejales, la elección de los suplentes, la la limitación del Gobierno en el nombramiento de los alcaldes de Real Orden.

En las poblaciones importantes la propuesta se hará en terna.

Simplificación de la contabilidad, separación de la responsabilidad gubernativa y criminal en que puedan incurrir los alcaldes y tenientes de alcalde y limitación de los recursos de alzada.

EL CORRESPONSAL.

RESTAURANT

El Cantábrico

de Pedro Gómez Fernández

HERNAN-CORTES.—(Palacio del Sr. Macho)

TELÉFONO NÚMERO 200

Cocina francesa y española.—Servicio á la carta.—comedores amplios é indepedientes

Plato del dia.—Escalopas de ternera á la portuguesa.

Anuncios

SE VENDE

el tercer piso de la calle de Carbajal, número 8. Informará Casto Arpide, Marina, 1, 2.º

Al público

Los renombrados chocolates de la marca FRANCISCO RIVERO É HIJO de Francisco Rivero, única y exclusivamente, se hallan á la venta, desde hace muchos años, en la tienda de Comestibles finos, de la calle de ***Hernán-Cortés n.º 8*** propiedad hoy de don Cesáreo Ortiz.

La justa fama adquirida por este artículo, le crea infinidad de imitadores, que fundados tan solo en el distintivo de RIVERO, procuran la confusión, contra la que debe prevenirse el consumidor.

Cesáreo Ortiz, *Hernán Cortés n.º 8*

A los comerciantes é industriales

Persona práctica en contabilidad, que dispone de algunas horas libres al día, ofrece sus servicios por módico estipendio. Correspondencia en español y en francés.

En esta Administración informarán.

LA GRAN BRETAÑA

Compañía, 22.—Teléfono, 322

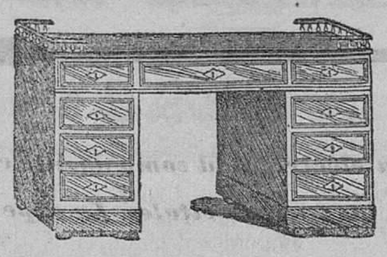

Este establecimiento pertenece desde su fundación á don Manuel Mata Aguirre y no tiene sucursal alguna.

Alcobas desde 45 pesetas, compuestas de cama-jergón muelles, colchón, almohada, mesa de noche, alfombra y silla. Ventas al por mayor y menor, á precios sin competencia, de camas, tapicería, sillerías y muebles de todos modelos y caprichos.

VENTAS Á PLAZOS SIN FIADOR

Café Suizo

Concierto de nueve y media en adelante.

Jarabe antiferino

DEL DOCTOR SANZ

Curación pronta y segura de la tos ferina.

Unico depósito en Santander:

PLAZA VIEJA, NÚM. 2—FARMACIA

DEPÓSITO DE ACEITES MINERALES

GRASAS, etc.

PARA LA INDUSTRIA, MÁQUINAS Y WAGONES

ACEITE MAZOUHT

MALIAÑO (SANTANDER)

(FRENTE Á LA ESTACIÓN)

Se reciben encargos en el almacén de carbones de EMILIANO GALDOS,

DAOIZ Y VELARDE.—TELÉFONO NÚM. 248

PARAGUAS

DE LA FÁBRICA DE

Mr. AUGUSTE CAUVIN

Ya se encuentran á la venta las últimas novedades en su depósito de Santander: **Guantería de DON JUAN CRESPO, 25, SAN FRANCISCO, 25.**

Inmenso surtido en paraguas, sombrillas, quitasoles y bastones.

PRECIOS SIN COMPETENCIA

Habas superiores

Habas mazaganas 24 pesetas saco. Pequeñas cochineras, 23 pesetas. Cebada superior, 19 pesetas.

Plaza del Príncipe, 5, entresuelo

Se traspasa

por no poder atenderla, una tienda muy acreditada en esta ciudad.

Informarán en la Administración de este periódico.

Se ruega á la persona que

haya encontrado dos sobres de carta con valores envueltos en un papel de periódico, los entreguen en el Gran Hotel del Sardinero donde se le gratificará.

Profesora de 1.ª enseñanza

se ofrece para institutriz ó lecciones particulares, y también como señorita de compañía

Informarán en esta administración.

LANERIA Y COLCHONERIA

DE

PEDRO CUESTA

CALLE DE BECEDO NÚM. 11

Gran surtido en *lanas de Castilla* á 25 pesetas arroba; colchones desde 17 pesetas. Miraguano para almohadas á 4 pesetas el kilo, y pieles blancas.

Se hacen colchones á domicilio por el acreditado maestro colchonero madrileño.

"L'ASSICURATRICE ITALIANA"

Sociedad anónima de seguros contra accidentes y de reaseguros.—Capital social: Liras 5.000.000.—Reconocida en España por R. O. de 22 de marzo de 1901.

Seguros colectivos de obreros ajustados á la ley de 30 de enero de 1900.—Colectivos de sociedades y corporaciones.—Individuales de responsabilidad civil.

Director en España: Don Emmanuel Gés, calle de la Merced, 20, 22 y 24, Barcelona.—Subdirectores, Hontoria Hermanos, Rubio, 14, Santander.

ELVIRA TOCA

LA MAS ANTIGUA Y ACREDITADA

BORDADORA

Se encarga de toda clase de trabajos que la confien, por difíciles que sean y da lecciones en su casa.

Letra desde 20 céntimos en adelante.

SAN FRANCISCO, 6, 3.º

Se venden

dos traineras con sus boliches y una lancha de besugos.

Razón en Peñaherbosa, número 7, 2.º

D'HERS PROFESSEUR DE LANGUES

Cursos de francés é inglés, lectura, escritura, conversación.

San Francisco, 22, 1.º derecha

Solfeo, piano y armonía

Lecciones por el profesor don Enrique Bregel, en su casa, Sol 8, hotel, y á domicilio.

La armonía se enseña también por correspondencia.

Maiz, habas, cebada,

salvados, harinillas, aceites y coloniales.

Hay grandes existencias á precios económicos. Dirigirse los pedidos á

CIPRIANO VILLEGAS

Ribera 8 y 9.—TELÉFONO NÚMERO 87.

VINO DE LACTO-FOSFATO DE CAL

JIMENEZ

BOTELLA, TRES PESETAS

Farmacia, Viuda de R. Jiménez, Plaza de la Libertad (Casa de jos Jardines).—Teléfono, 33

LA CANTABRICA

GRAN FÁBRICA DE MOSÁICOS, PIEDRA ARTIFICIAL Y AGLOMERADOS DE MÁRMOL

DE GRACIA Y BARROS

Plaza de la Esperanza, n.º 6.—Teléfono n.º 239.—Santander

Esta Fábrica, la más importante del Norte de España, ofrece hoy al público una muy elegantísima colección de mosáicos ***estilo modernista,*** que es de lo mejor que se conoce hoy en esta industria.

Tenemos dibujos ***gran novedad*** para salones, hasta de cincuenta pesetas el metro cuadrado.

Frisos de mosáico para portales, en dibujos muy elegantes. Contamos con un *buen surtido de dibujos de baldosas* de vias públicas, cocheras, patios y jardines. En ***aglomerados de marmol*** tenemos una ***bonita colección*** de bañeras, balaustradas, pilas de agua bendita y bautismales, pilitas, lavamanos, mesas, veladores, peldaños, fregaderas, etc., etc. En ***piedra artificial*** tenemos también una muy excelente variedad de objetos como son balaustradas, ménsulas, capiteles, jarrones, frisos, sillares y remates, ***todo estilo modernista.*** Nuestros productos ***se garantizan que son superiores*** á los de otras casas, por los buenos materiales que se emplean en su elaboración.

NO OLVIDARLO Y NO COMPRAR NADA SIN VISITAR ANTES ESTA CASA

Véase nuestro catálogo general y podrá apreciarse la importancia de nuestros trabajos

La realidad demuestra que no tienen rival las aguas alcalinas de:

VICHY-HUPITAL, para el tratamiento de las enfermedades del estómago.
VICHY-GRANDE GRILLE, para las enfermedades del hígado.
VICHY-CELESTINS, vias urinarias, (arenillas, diabetes, gota, reuma, etc)

Las eminencias médicas recomiendan su uso.
Cada botella lleva un disco azul VICHY-ETAT.
No fiarse de imitaciones.

Producen los mejores y más rápidos efectos, resultando, por tanto, las más económicas.
Exíjase el nombre del manantial en las cápsulas y etiquetas.

muebles, mercería, pasamanería, muebles, mercería

Estilo KRUGER, Transvaal

¡¡Multo bono!! ¡¡A casarse!! y ¡up, hale!

¿Hay libertad para propagar y difundir lo malo? Pues sólo debe haberla para lo bueno. ¿Quereis saber quién es Manuel Láinz? Pues un boer de corazón, sólo que cristiano de pura cepa, sin mezcla de error, que se dedica á la humilde tarea de la venta de infinidad de artículos de ***Mercería, Pasamanería*** y ***Muebles,*** en lo que nadie le puede hacer la competencia sin grave exposición de arruinarse....

Por *veinte pesetas,* cama y jergón de muelles; por *ciento y pico pesetas,* armarios de luna, por *muy pocas pesetas,* una arroba de lana ó miraguano, por *poco más de cien pesetas,* seis sillas, dos sillones y un sofá tapizados y forrados; sillas, sillones y sofás de regilla y toda clase de muebles, más baratos que antes de las subidas de precios; en máquinas de coser no hay más allá; agujas para máquinas, más de veinte sistemas; gran variedad en prendas de vestir de ropa hecha, de todas clases y medidas, para caballeros; impermeables ingleses. etc.

VENTAS AL CONTADO Y Á PLAZOS

ESTILO KRUGER, TRANSVAAL

¡¡Multo bono!! ¡¡A casarse!! y ¡up, hale!

SAN FRANCISCO, 17, SANTANDER

MANUEL LAINZ

muebles, mercería, pasamanería, muebles, mercería

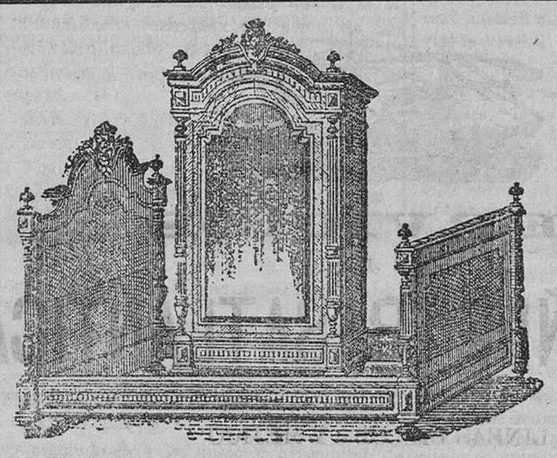

Camas,

JERGONES DE MUELLES,

SILLERIAS, ESPEJOS

Y TODA CLASE DE MUEBLES

Se economizará mucho dinero el que compre en los grandes almacenes de

V. Araluce

Plaza de la Libertad

Nota.—Muebles especiales muy sólidos, á precios reducidos, para

fondas y balnearios

OZONO

El ozono es oxígeno tricondensado por la acción de una corriente eléctrica. Tiene dos efectos caracterizados sobre el organismo: activa la oxigenación de la sangre, es decir, transforma la hemoglobina en oxihemoglobina y es además poderoso microbicida, destruyendo los micro-organismos que puede encontrar á su paso. Así las inhalaciones de *ozono* llegando hasta las últimas células pulmonales, al mismo tiempo que lleva elementos de oxigenación á la sangre, destruyen todos los gérmenes patógenos que existan en la vía respiratoria. Por esta doble acción es un medicamento insustituible en la anemia, la tisis, tuberculosis pulmonal, enfisema, catarros agudos y crónicos, laringitis, asma, coqueluche, etc. Este tratamiento sancionado por la Academia de Medicina de París y por el último Congreso de Electrotología, se aplica hoy en Santander en el ***Gabinete Electro-terápico de la calle de Méndez Núñez, 19, 1.º, con éxito brillante.***

Sucursal española

DE LA

COMPAÑÍA INGLESA

LA GRESHAM

(The Gresham Life Assurance Society Ld.)

FUNDADA EN LONDRES EN 1848

y establecida en España desde 1882

SEGUROS SOBRE LA VIDA

y rentas vitalicias

PÓLIZAS INDISPUTABLES

BENEFICIOS CAPITALIZADOS

PRIMAS MUY MODERADAS

Con la participación en el 90 por 100 de los beneficios, los Asegurados en esta Compañía gozan de todas las ventajas que les podría ofrecer una Sociedad mútua, sin estar sujetos á sus responsabilidades.

LA GRESHAM tiene constituido el depósito exigido por las leyes fiscales vigentes, como garantía para sus Asegurados en España.

Dirección de la Sucursal Española:

Calle de Alcalá, MADRID

INSPECTOR: D. JULIO DE POLANCO

Se necesita

una joven que sepa trabajar en máquina de hacer medias.

Informarán en esta Administración.

OBRA NUEVA

La reina mártir

Por el P. Luis Coloma

Acaba de publicarse esta magnífica obra histórica sobre la muerte de María Estuardo cuyos apuntes ha venido publicando «El Mensajero del Corazón de Jesús.»

Forma un tomo de 466 páginas, elegantemente impreso en papel vergé, con tres magníficos grabados.

Se vende en La Propaganda Católica, al precio de 3 pesetas en rústica, y 4 encuadernada.

VIUDAS Y HUÉRFANAS

que no cobran pensión y recuerden de que sus maridos ó padres fueron *militares ó empleados,* consulten á

EMILIO DOCAL

HABILITADO DE CLASES ACTIVAS Y PASIVAS

SANTA CLARA, 8 Y 10, PISO SEGUNDO

LAMPISTERÍA MODERNA

Y FUNDICION ARTÍSTICA

Constructor de aparatos para toda clase de alumbrado. Fundición de toda clase de metales. Especialidad en bronces para maquinaria y lavaderos de minas. Se hacen toda clase de trabajos artísticos, á precios reducidos.

Brazos de metal para luz eléctrica

DESDE ***60*** CÉNTIMOS EN ADELANTE

Elegantes modelos en columnas de agua para mostradores.

Santos Mártires, núm. 1

(esquina á la Plaza del Príncipe)

Crispín de Blas.

Gran Gimnasio higiénico

SANTA CLARA, 7

Desde 1.º de junio habrá clases desde las seis de la mañana, de hora en hora, hasta la una, y desde las cuatro á las ocho también de hora en hora.

M.E.C.D. 2017

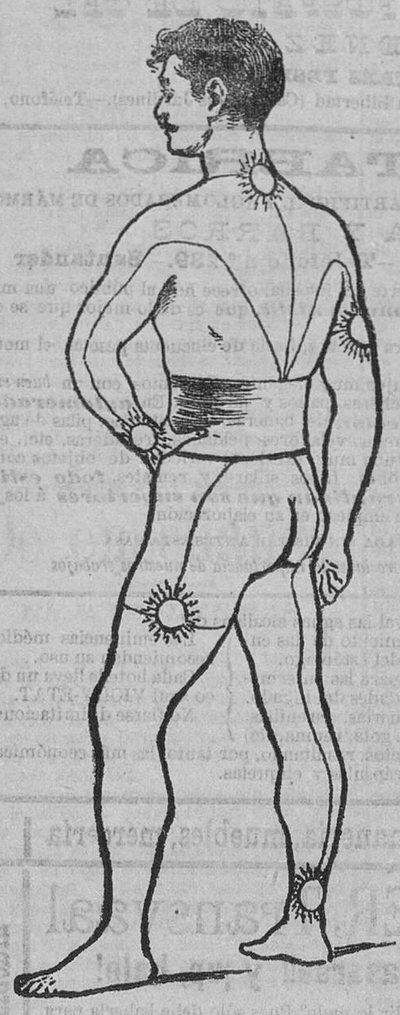

La Faja Eléctrica

La sustitución de la electricidad como agente curativo á los preparados químicos ha sido la consecuencia lógica deducida de las analogías de esta fuerza con las fuerzas vitales. La experimentación clínica, piedra de toque de la teoría, ha confirmado la hipótesis, por lo que

La Faja Eléctrica

síntesis de esta ciencia, realiza la curación de la neuro-astenia, histerismo, anemia, vejez prematura, etc., por su acción sustitutiva al desgaste nervioso; de la epilepsia, corea, ataxia locomotriz, etc., por el restablecimiento de las relaciones funcionales de los centros vitales; de las gastralgias, dispepsias, catarros del estómago é intestinos, etc., por su efecto vigorizante sobre el plexo solar; de los reumatismos por su estímulo en los nervios tróficos y por ende eliminando el ácido úrico; en las enfermedades de la matriz y de los ovarios, por el intermedio del gran simpático; en las atrofias y parálisis musculares, por el aumento en la corriente nérvea, y en general, en toda enfermedad crónica, dando energías donde no las hay.

La Faja Eléctrica, por su acción continuada, equivale al efecto de las corrientes de alta tensión u otras análogas.

Patente de invención por veinte años

Representación en el Gabinete Electroterápico de la calle de Méndez-Núnez, número 19, primero

Los enfermos que adquieran **La Faja Eléctrica** tienen derecho á la asistencia facultativa gratuita durante el tratamiento.

Horas de consulta: de 9 á 12 y de 3 á 7.--Consulta, 5 pesetas

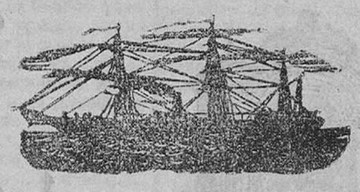

SERVICIOS
— DE LA —
COMPAÑIA TRASATLANTICA

LINEAS DE CUBA Y MÉJICO

SERVICIO DEL NORTE.—El día 16 de octubre saldrá de Bilbao, el 19 de SANTANDER y el 20 de Coruña, el vapor

Alfonso XII

su capitán don Antonio Fernández, directamente para Habana y Veracruz. Admite pasaje y carga para Costafirme y Pacífico, con trasbordo en Habana al vapor de la línea de Venezuela-Colombia, y para Santo Domingo y San Pedro de Mocoris, con trasbordo en Habana.

SERVICIO DEL MEDITERRÁNEO.—El día 25 de saldrá de Barcelona, el 27 de Málaga y el 30 de Cádiz, el vapor

directamente para Nueva York, Habana y Veracruz. Combinaciones para distintos puntos de los Estados Unidos y litorales de Cuba. También admite pasaje y carga para Puerto Plata, con trasbordo en Habana.

LINEA DE VENEZUELA-COLOMBIA

El día 11 de octubre saldrá de Barcelona, el 13 de Málaga y el 15 de Cádiz el vapor

Cataluña

directamente para Las Palmas, Santa Cruz de Tenerife, Puerto Rico, Habana, Puerto Limón, Colón, Sabanilla, Puerto Cabello y la Guayra, admitiendo pasaje y carga para Puerto Plata, con trasbordo en Puerto Rico y para Santo Domingo, San Pedro de Mocoris y Veracruz con trasbordo en la Habana. Combina por el ferrocarril de Panamá con las compañías de navegación del Pacífico para cuyos puertos admite pasaje y carga con billetes y conocimientos directos.

LINEA DE FILIPINAS

El día 28 de septiembre saldrá de Liverpool y el 12 de octubre de Barcelona, habiendo hecho las escalas intermedias, el vapor

Antonio Lopez

directamente para Port-Said, Suez, Aden, Colombo, Renang, Singapore, Ilo-Ilo y Manila, sirviendo por trasbordo los puertos de la costa oriental de Africa, de la India, Java, Sumatra, China, Japón y Australia.

LINEA DE BUENOS AIRES

El día 3 de octubre saldrá de Barcelona, el 5 de Málaga y el 7 de Cádiz, el vapor

León XIII

directamente para Santa Cruz de Tenerife, Montevideo y Buenos Aires. Admite pasaje y carga para Río Janeiro, Santos, Punta Arenas (Chile), Coronel y Valparaiso, con trasbordo en Cádiz á la línea de Brasil-Pacífico.

LINEA DEL BRASIL-PACÍFICO

El día 26 de saldrá del Havre, el 29 de Bilbao, el 30 de Coruña, el 1.° de septiembre de Villagarcía, el 2 de Vigo, el 3 de Oporto, el 4 de Lisboa y el 8 de Cádiz, el vapor

directamente para Las Palmas, Río Janeiro, Santos, Montevideo, Buenos Aires; admitiendo pasaje y carga para Punta Arenas, Coronel y Valparaíso, con trasbordo en Montevideo, y pasaje para Montevideo y Buenos Aires, con facultad de trasbordo en Cádiz al vapor que hace el servicio directo á dichas Repúblicas.

LINEA DE CANARIAS

El día 17 de octubre saldrá de Barcelona, el 18 de Valencia, el 19 de Alicante, el 20 de Málaga y el 22 de Cádiz, el vapor

Manuel L. Villaverde

directamente para Casa Blanca, Mazagán, Las Palmas y Santa Cruz de Tenerife, regresando á Marsella por Cádiz, Alicante, Valencia y Barcelona.

LINEA DE FERNANDO POO

El día 25 de octubre saldrá de Barcelona y el 30 de Cádiz el vapor

Larache

para Fernando Poo, con escalas en Casablanca, Mazagán y otros puertos de la costa occidental de Africa y Golfo de Guinea.

LINEA DE TANGER

Salidas de Cádiz: lunes, miércoles y viernes.
Salidas de Tánger: martes, jueves y sábados.

AGENTES EN SANTANDER, SEÑORES HIJOS DE ANGEL PÉREZ Y COMPAÑIA

Muelle, número 36 — *Teléfono número 68*

SI QUEREIS EVITAR *que esas crisis se repitan tomad de una manera seguida la*

GOTOSOS REUMÁTICOS

PIPERAZINE EFERVESCENTE MIDY

Inofensiva. Ocho veces mas activa que la Litina. El mayor disolvente conocido del Acido úrico. — De 2 á 5 medidas por dia disuelta en un poco de agua.
MIDY, 113, Faubourg St-Honoré, PARIS y *en las demás Farmacias y Droguerías.*

COMPRA

Se desea comprar un primer piso ó segundo en punto céntrico de esta capital.
En esta Administración informarán.

HARINA lacteada NESTLÉ

Proveedor de la Real Casa

26 Diplomas de Honor.
31 Medallas de Oro

ALIMENTO COMPLETO para NIÑOS

Recomendado desde hace 35 años por las Autoridades Médicas de todos los Paises.
Contiene la leche pura de los Alpes Suizos.
Pídase en todas las Droguerías y Farmacias.
Para pedidos dirigerse á
MIGUEL RUIZ BARRETO
Jerez de la Frontera.

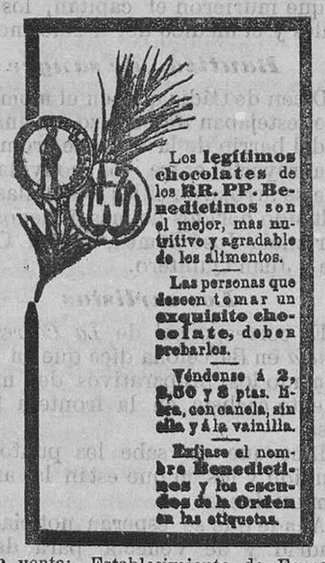

Los **legítimos chocolates** de los **RR. PP. Benedictinos** son el mejor, mas nutritivo y agradable de los alimentos.

Las personas que deseen tomar un **exquisito chocolate**, deben probarlos.

Véndense á 2, 2,50 y 3 ptas. libra, con canela, sin ella y á la vainilla.

Exíjase el nombre **Benedictinos** y los escudos de la Orden en las etiquetas.

De venta; Establecimiento de Fernando Ruiz é hijos.

Al público

Se arrienda, como también se vende al contado ó á plazos, la gran casa denominada «Recreo de Santa Lucía», en Penagos, de 2.500 piés de superficie; tiene 33 luces; planta baja, dos pisos y desván; tiene anexos cochera y cuadra, que ocupan 1.600 piés, con pajar, huerta y más terreno que la rodea al S. y O. cerca de las minas; y linda con la carretera que va de La Cavada á Torrelavega.

Vale en venta 15.000 pesetas y en renta 750.

Tratar con su dueño en Santander, Cuesta del Hospital, 5, 3.°

DROGUERÍA
DE
Pérez del Molino y Compañía

Aparatos completos para esterilizar la leche y accesorios sueltos para los mismos.

Brillo líquido é instantáneo para los suelos, sin olor ni peligro alguno; brillantísima para la conservación de hules, cueros y maderas.

Vinos y jarabes medicinales nacionales y extranjeros, á precios muy económicos.

Artículos para fotografía, fotominiatura, de perfumería y completo surtido de droguería general.

Compañía, 3 y 5 y Plaza de las Escuelas

EMULSION·FORCADA

Fué la **LAUREADA** con el **PRIMER PREMIO** en el concurso que convocó el Colegio de Farmacéuticos de Barcelona. Ha demostrado ser el reconstituyente de aceite de hígado de bacalao más nutritivo y agradable y el que mejor y más pronto fortalece y cura á los niños débiles y delicados, endebles y linfáticos, á los raquíticos, escrofulosos, anémicos, demacrados, propensos á la tisis, á todos los debilitados, etc.

Médico homeópata

Visitas dentro y fuera de la capital.
Consultas de cuatro á seis de la tarde.

COMPAÑÍA, NÚM. 22—SANTANDER

Doctor Giffré

Vapores al Puntal

Santander al Puntal, ocho y once media mañana y tres y media tarde.

Puntal á Santander, siete y nueve mañana y una y cinco tarde.

Los vómitos, acedías, ardores, inapetencia, pesadez, agua de boca, bilis y dolores de estómago, dolores y espalda, etc., desaparecen al instante con el uso de

ESTOMAGO ARTIFICIAL

Caja, 7'50; media caja, 4 pesetas; farmacias y droguerías

DEPOSITARIO EN LA PROVINCIA: *Sociedad española de droguería general.*

SOCIEDAD FRANCO-ESPAÑOLA

de Trefilería, cablería y Tranvías aéreos

Capital: 900.000 francos

FÁBRICA EN BILBAO (ERANDIO)

Tranvías aéreos,
planos inclinados, transmisiones por cables
Cables de acero
para minas, tranvías, planos inclinados y para la marina
Aparatos de enganche
para todas las pendientes, con privilegio
Alambres
galvanizados, estañados y demás clases

Se hacen toda clase de estudios y se suministran planos y proyectos completos.

La Sociedad se encarga de todas las construcciones.

APARTADO 67

TELEGRAMAS, CABLES: *DESIERTO-ERANDIO*

Curación de las enfermedades del sistema nervioso con el

Tónico NERVIOSO CERA

A BASE DE ESTRIGNINA Y FOSFORO ROJO

Fórmula aprobada por la Real Academia de Medicina de Barcelona

Alivia con solo un frasco, de las enfermedades medulares, la impotencia ó sea la relajación sexual del hombre, los calambres, hormigueo y parálisis, la anemia, los dolores de cabeza, el histerismo y la hipocondria; de efectos rápidos en el insomnio, la clorosis y en los espasmos musculares; como tónico abre el apetito y aumenta la fuerza orgánica y cura la dispepsia atónica y las flatulencias. Es un verdadero reconstituyente en la convalecencia de las enfermedades agudas.

De venta en todas las buenas farmacias. Al por mayor, Hijo de I. Cera
ARIBAU, 19, BARCELONA

PÍLDORAS DE ARABIA

Remedio depurativo purgante eficacísimo contra todos los desarreglos de la digestión acideces, gastralgias, estreñimiento pertinaz, vahidos, dolores de cabeza, inapetencia, vómitos, flatos, exceso de bílis, histéricos, etc.

Una ó dos píldoras tomadas al principio ó durante la comida, activan la digestión, impidiendo las acideces, cólicos y saburras gástricas. No tienen mal sabor por estar plateadas y su composición es puramente vegetal.

CAJA CON 50 PÍLDORAS, SEIS REALES

Depósitos: en Valencia, doctor Costas; en Barcelona, doctor Andreu y Sociedad Farmacéutica; en Santander, señores Pérez del Molino y Compañía.

M.E.C.D. 2017