HERALDO DE CASTELLON

Diario decano y el de mayor circulación de la provincia

FUNDADOR, PROPIETARIO Y DIRECTOR.---JOSÉ CASTELLÓ Y TÁRREGA

AÑO XXXVII NÚMERO 11 302 | OFICINAS Escultor Viciano, 14 | SUSCRIPCION Dos pesetas al mes | **Sábado 29 de Mayo de 1926** | IMPRENTA Temprado, Letra L | Apartado de Correos,12 Teléfono Interurbano, 6 Teléfono urbano, 46 | FRANQUEO CONCERTADO

consta de 6 páginas
El presente número

Hoy hace 25 años

Bajo la presidencia del alcalde se celebra una reunión de fuerzas vivas dándose cuenta de una carta de la casa Sota Aznar, diciendo que el ferrocarril de Ojos Negros no puede terminar en Castellón, acordándose insistir en las aspiraciones de los castellonenses.

—Se celebra la elección de senadores siendo elegidos los señores Frau, Bushell y Lopez Parra. Este último hijo del exgobernador de esta provincia señor Lopez Somalo y jefe del partido tetuanista de Murcia.

—El Ayuntamiento renueva los trajes de los gigantes para las fiestas del Corpus.

—En los sangrientos sucesos registrados en La Coruña, resultan cuatro muertos y doce heridos.

—En el Tsansvaal se registra un terrible combate entre ingleses y boers siendo derrotados estos últimos.

Todas las MISAS que se celebrarán, de OCHO a DOCE, el próximo lunes, día 31 de Mayo, en el Altar Mayor de la Iglesia Arciprestal de Santa María, serán en sufragio del alma de

EL SEÑOR

Don Francisco Balaguer Gonel

En cumplimiento del 7.º aniversario de su fallecimiento

R. I. P.

La familia agradecerá la asistencia a cualquiera de dichos actos piadosos.

Castellón 29 de Mayo de 1926.

¿Sabéis el tiempo que media entre la juventud y la vejez? El que vosotros queráis.

Si os comparáis con otros amigos vuestros, os convenceréis que la vejez es muchas veces prematura. Para el hombre fuerte la edad queda inadvertida; para el débil los años pesan y agobian. Por lo mismo hay que reconstituir el organismo, una vez agotado por el trabajo, por preocupaciones o por excesos. La debilidad cerebral, la falta de energías, el cansancio, el hastío y la neurastenia, se curan radicalmente con el tónico-reconstituyente Jarabe de

HIPOFOSFITOS SALUD

Más de 35 años de éxito creciente.
Aprobado por la Real Academia de Medicina.

Aviso: Rechace todo frasco que no lleve en la etiqueta exterior HIPOFOSFITOS SALUD en rojo.

RÁPIDA

Con una sentida dedicatoria, la que corresponde a la cordial y estrecha amistad de un antiguo camarada, hemos recibido un ejemplar de la obra «Del Castellón Viejo» que el cronista de la ciudad y notable publicista don Vicente Gimeno Michavila acaba de publicar. El libro es interesante sobre toda ponderación y de una utilidad histórica de primer orden, de tal suerte que puede y debe constituir para cuantos sienten el acucioso afán de conocer las cosas viejas de esta tierra, la favorita obra de consulta. No andamos mal en Castellón de cultivadores de las letras y eso es un deleite o regocijo espiritual que lleva los corazones hácia el cuadrante aquel sereno y luminoso por donde asoma primero la cultura de los pueblos. Saludemos, pues, con la mayor reverencia al autor de tan meritoria publicación.

NERBITE.

Ocasión

SE VENDE CASA CASI TERMINADA Y UN PATIO EN LA CALLE DEL PRIMER CONSEJO

Razón: San Miguel, 65

—J. VILAR—

Sastre y Camisero

He recibido las últimas NOVEDADES en trajes Camisas, Pijamas, Batines y demás artículos ::: para caballero :::

Encargos a medida

Mayor, 28-CASTLLON

CASTELLONENSES QUE TRIUNFAN

Sanchis Yago juzgado por los americanos

Transmitido desde Nueva York por su corresponsal señor Zárraga, publicó el día 11 de Mayo el importante «Diario de la Marina de la Habana, el siguiente cable:

—«(De nuestra Redacción en Nueva York. — Hotel Almac, Broadway & 7 Ist Street).

La labor artística de Rafael Sanchis Yago.—El sábado próximo regresará a España, en el trasatlántico «La France», el laureado pintor español Rafael Sanchis Yago, tan admirado en la Habana y que tan brillantes triunfos acaba de conquistar también en los Estados Unidos. Sanchis Yago no va a su tierra para casarse, como se ha dicho, sino sencillamente, para descansar y abrazar a su madre, que reside en Castellón, cuna del artista. A fines de Octubre volverá Sanchis Yago a Nueva York, y en los primeros días de Noviembre se inaugurará la exposición de sus nuevas obras en las galerías de Dudensing, presidiendo la apertura el Embajador de España, y siendo patronos de la exhibición Mrs. Cecil (Cornelia Venderbilt), Mrs. Truxtonbeale, Mrs. Kendael, Mrs. Thomas, Mrs. Archer Milton Huntington, Mme. Ciechanowsky (Embajadora de Polonia) y otras distinguidas personalidades de la buena sociedad neoyorquina.

En esta Exposición figurará el retrato de Mrs. Coolidge, la esposa del Presidente de los Estados Unidos, que tan bondadosamente se dejó retratar por Sanchis Yago en la Casa Blanca, y, probablemente, se exhibirán también los retratos que piensa hacer este verano de Sus Majestades los Reyes de España y que ha de pintar con el exclusivo propósito de donárselos al «Diario de la Marina», en cuyo principal salón serán después colocados definitivamente. Asimismo, Sanchis Yago desearía exhibir en Nueva York las múltiples obras que él realizó en Cuba, esperando que las señoras y señoritas retratadas se complazcan en prestárselas, siendo enviadas a esta metrópoli por conducto de la Embajada de España en la Habana.

Varias revistas americanas han adquirido originales de Sanchis Yago, cuyo éxito mucho nos halaga.»

—

No nos halaga menos a nosotros, los paisanos de ese gran artista, que si es de admirar por sus extraordinarios méritos pictóricos, no lo es menos por su arrojo patriótico buscando lauros en lejanas tierras y colmando de gloria a su pueblo.

Intereses provinciales

—

Firmes especiales

El día 19 de Junio se procederá en la Dirección General de Obras públicas a la subasta de las siguientes obras de reparación en las carreteras de esta provincia:

De Castellón al Grao de Castellón, kilómetros del 1 al 4.—Clase de obras: Adoquinado.—Presupuesto por contrata: pesetas 541.150'56.—Terminación del plazo de ejecución: 30 de Junio de 1928.

De Onda a Burriana, kilómetros 20 y 21.—Clase de obras: Adoquinado.—Presupuesto por contrata: 172.563'25 pesetas.—Terminación del plazo de ejecución: 30 de Junio de 1928.

De Puebla de Valverde a Castellón, kilómetro 110.—Clase de obras: Adoquinado.—Presupuesto por contrata: 86.281 63 pesetas.—Terminación del plazo de ejecución: 30 de Junio de 1928.

FLORES DE ENSUEÑO

Colección de poesías de

"Fina Mar"

De venta en las Librerías de Hijo de Armengot y de la señora Viuda de Ballester.

"HAZUL"

QUEMADURAS, Granos, Heridas, Ronchas, Eczemas, Erupciones y todas las enfermedades de la piel se curan con

Bálsamo "Hazul"

CAJA, 1 PESETA

De venta en las buenas Farmacias

Antisárnico "Hazul"

Sin baño. No huele ni mancha, Quita instantáneamente el picor y cura la sarna en tres días

FRASCO, 4'50 PESETAS

Se necesita representante. Inútil sin buenas referencias

Rada en Castellón

Curiosidad satisfecha.

¿Pablo Rada a Castellón? Esa era la pregunta obligada de estos días y ese interés que produce el estar cerca de todo hombre que sobresale de los demás, de ser nuestro huesped uno de los heroicos del «Plus-Ultra» produjo en la capital gran alegria intima que no pudo traducirse en manifestación de simpatía por la hora de su llegada que no se supo con certeza cual sería.

Y cuando el modesto héroe pilotando su soberbio Lincoln pasaba por las calles de Castellón todos decian: ese es Rada. Y Rada parecia querer sustraerse de todo lo que significara exhibición.

En su busca.

Como de costumbre esátbamos tomando ayer tarde café cuando el reporter del «Diario del Castellón», Paquito Alloza nos vino a buscar con un Ford de conducción interior. En su interior estaba ya el de «La Provincia Nueva» don Emilio Cucala y disparados salimos hácia Benicasim. En el camino alcanzamos a otro coche en el que iban el fotógrafo Pepe Pastor, el corresponsal Angel Yáñez, Manolo Gaya y los chicos de Pastor, Gaya y de Figueroa.

En Benicasim hicimos alto en el paso nivel de las villas de Benicasim y como el calor era asfixiante proseguimos continuar hasta Oropesa.

En este pueblo nuestra llegada produjo cierta expectación pues ignoraban el que pasara Rada. Seguidamente acudieron a saludar al famoso mecánico el teniente alcalde don Alfredo Borrás, juez municipal don Francisco Tamborero, secretario del Ayuntamiento don Juan Antonio Ciurana, maestro nacional don Rafael Miró y vicepresidente del Círculo Instructivo Agrícola don Constantino Martinez y otros.

También llegaron de Castellón en su coche el práctico del Puerto de Castellón don Francisco Bosch y el dueño del Hotel Suizo don Juan Noriega

Incomunicados por completo por no tener este pueblo teléfono y en vista de la tardanza en llegar Rada y sus acompañantes decidimos volver otra vez a las villas de Benicasim.

Alli vimos a muchos fotográfos de Castellón que al vernos tiraron de placa creyendo sin duda que con nosotros venia Rada.

Llega Rada.

Las siete veinte serían cuando divisamos una nube de polvo y a los pocos momentos aparecia el Lincoln que pilotaba Pablo

Rada. A su lado le acompaña Paco Balaguer y dentro venia Ernesto Culi.

Seguia al auto de Rada el España de Paco Jordán que él mismo guiaba, acompañándole su esposa Carmen Fonfría y don Pedro Viciano.

Todos los fotográfos tiraron placas y nuestro compañero señor Pastor impresionó varios clichés todos alrededor de Rada.

Hácia Castellón.

Como el tiempo apremiaba se formó la caravana y en el coche de Rada subimos Alloza, Gaya, Pastor y el cronista con los pequeños y marcando el contador unas veces 120 ó 125 en un santiamen llegamos a Castellón. El vértigo de la velocidad se apo-

Siguen los triunfos de **Peugeot**

Cuesta de Gaillaux (Francia)

Octubre de 1925

Pean con PEUGEOT bate el record absoluto de motos de la prueba, a salida parada, a una media de 124 kilómetros 650

CICLOMOTOS, VELOMOTOS, MOTOCICLETAS, AUTOMOVILES de 5 c. v. 10 c. v., 11 c. v., 12 c. v. y 18 c. v.

(Entrega inmediata)

La Senyera.- Colón, 42.- Castellón

EL NUEVO MODELO 10 c. v.

Citroen

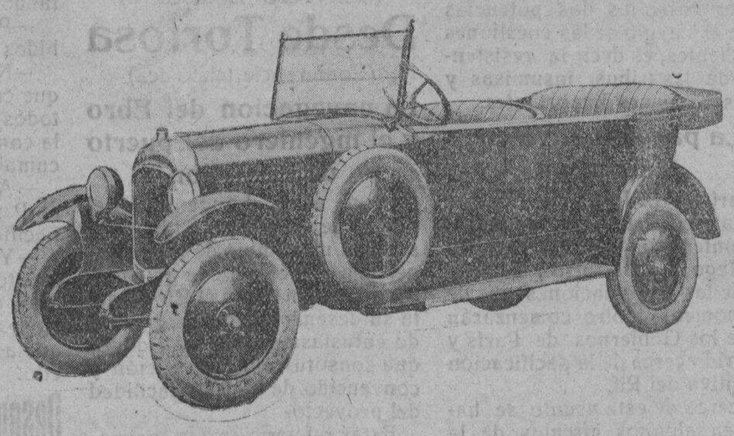

4 frenos, es elegantísimo

Autolocomoción.- COLON, 60 HERRERO, 23

M.E.C.D. 2016

ZOTAL Mata la filoxera y oidium de las viñas

GÉNEROS DE PUNTO

EXTENSO SURTIDO EN

Medias seda para señora, desde . . . . . 2'60
Camisetas sport. . , . » . . . . . 1'40
Calcetines fantasía. . . » . . . . . 1'90

Almacenes EL AGUILA

PAZ, 10 y 12 VALENCIA

SEGORBE

Hallazgo de un desaparecido

Ha sido hallado en Sagunto, por varios vecinos de esta ciudad, el joven sordo-mudo José Bolumar Granell, que hace unos días desapareció de su domicilio.

Su madre fué llamada para que lo recogiera.

VILLARREAL

Daños

Por arrancar una puerta del huerto cerrado, propiedad de José Rochera Candau, que posee en la partida de las Salades, han sido denunciados al Juzgado municipal de esta ciudad, los vecinos de la misma, Manuel Jordá Nebot y Antonio Llorens Fortuño.

EDICTO

D. Enrique Recatalá Pla,

Alcalde-Presidente del Ayuntamiento Constitucional de la villa de Villavieja,

HAGO SABER;

Que habiéndose acordado por la Comisión Municipal Permanente que se celebren subastas para la contratación de los servicios de Derechos y Tasas Municipales sobre PESAS Y MEDIDAS, DEGUELLO DE RESES, PUESTOS PUBLICOS, y SERVICIO DE DAR AGUA EN LA FUENTE CALDA durante el ejercicio económico de 1926-27, se hace así público por medio del presente a fin de que en el plazo de Diez días puedan formularse las reclamaciones que se deseen contra el precitado acuerdo, previniéndose, conforme al art. 26 del Reglamento de 2 de Julio de 1924, que no será atendida reclamación alguna que se presente pasado dicho plazo.

Villavieja 28 de Mayo 1926.

Enrique Recatalá.

Espectáculos

Teatro Principal

Esta noche se pone en escena el chistoso sainete en un acto de Domínguez y Mota «Los monigotes» de la que hacen una creación la simpática Castaños, la señora Pérez y el señor Moreno.

A continuación se pondrá en escena también la interesantísima obra dramática en dos actos y en prosa original del celebrado dramaturgo don Manuel Linares Rivas «La garra», obra cumbre de tan celebrado autor.

El cartel no puede ser más escogido por lo que no será aventurado augurar esta noche una buena entrada.

Mañana domingo, a las siete de la tarde se repondrá el último éxito de Linares Rivas, «Primero vivir», que con tanta justeza interpreta esta excelente Compañia y por la noche a las diez se estrena la preciosa comedia de Andrés de Prada, titulada «Los hijos mandan»

Y con estas dos obras se despiden de nuestro público los artistas que en su corta actuación se han sabido captar las simpatias y que tantos éxitos han logrado.

Salón Royal

La película de actualidad que ha despertado mayor espectación en la temporada es sin duda la que se anuncia para mañana en todas las sesiones. «La lucha de boxeo» entre Paulino Uzcudun el pujilista español de puños de hierro y el campeón italiano Spalla, que se celebró recientemente en Barcelona de la que salió vencedor campeón de Europa el formidable Paulino.

Se estrenrá además una comedia dramátiea en 5 partes titulada «El pequeño Washington» de la que es protagonista el pequeño Wasley Barry (El chico de las pecas).

Para el martes está anunciado el beneficio de los empleados de este simpático salón, con un expléndido programa de cine y varietés y tenemos la seguridad que como todos los años acabarán el papel en las dos sesiones de ese día.

Movimiento del puerto

Información diaria facilitada por el caballete de embarque de Manuel Más.

Entradas: «Lorres y Bagés».

A la carga: «Torres y Bagés», para Liverpool.

Salidos: «Torres y Bagés».

Para cargar mañana se anuncia el «Tarragona», para Newcastle.

Grao 29 de Mayo 1926.

Registro civil

Nacimientos

José García Gargallo, Tosquella 20.

Antonia de la Transfiguración Tomás, Donat 12.

José Fraga Adsuara, San Pedro 35 (Grao).

Defunciones

Vicente Bonet Serrulla, 57 años, Mayor 84.

Antonia Giménez Delguarie, 89 años, Asilo Pobres.

Día religioso

Santos de mañana

La Santisima Trinidad, Santos Fernando III, rey de Castilla y de León; Félix, Papa y mártir; Gabino, Críspulo, Sico y Palatino, mártires; Exuperancio y Anastasio, Obispos y Basilio y Amelia, padres de San Basilio el Magno.

El Oficio y la Misa son de la Santísima Trinidad, con rito doble de primera clase, color blanco y conmemoración de la dominica primera después de Pentecostés.

Moto B. S. A. se vende

equipada y seminueva, modelo 2'49 HP., a toda prueba.

Razón en esta Administración

MOSTELLE

Zumo de uva sin fermentar previene y cura los desórdenes del estómagoe intestinos, regularizando su funcionamiento.

Farmacias, Droguerías, Ultramarinos.—Rafael Escofet. — TARRAGONA.

Aprendiz de Droguería

Se necesita uno gratificándosele desde el primer día.

Darán razón en esta Administración.

BARBEROS

Hace falta un oficial de barbero en la barbería de

LADISLAO MARTINEZ

Benicasím

PÉRDIDA

Se ruega al que se haya encontrado una rueda de auto con llanta metálica de dimensión 32'577 «Ballou Codrich» desde Burriana a Cabanes por Almazora y Castellón, la presente en esta Administración o en casa Hilario Salas, Pí y Margall 101 donde se le gratificará.

Ultima Hora

(SERVICIO ESPECIAL)

Madrid 29 de Mayo 1926.

Consejo de ministros

El Consejo de ministros anunciado para hoy comenzará a las tres y media, por tener que marchar Estella a Barcelona.

No hay nuevas noticias

Esta noche se carecía de nuevas noticias de la Dirección de Marruecos.

Solamente se sabía que los prisioneros han llegado a Tazza, y que mañana enviará el general en jefe a Jordana la lista de los cautivos y libertados, con objeto de facilitarla a la prensa para calmar la natural ansiedad.

Rumor desmentido

Se ha desmentido oficialmente el rumor que circuló durante todo el día de haber una pista segura de las niñas desaparecidas de la calle de Hilarión Eslava.

El comandante Franco

El próximo lunes llegará a San Sebastián el comandante Franco, acompañado de su esposa.

Después se trasladara al extranjero para inspeccionar un nuevo aparato, mandado construir para dar la vuelta al mundo llevando como pasajero a su esposa.

Lo del día

El destierro de Abd-el-Krim

París.—El jefe rifeño hará esta tarde oficialmente acto de sumisión ante el general Bouchet.

Painlevé ha declarado que se han entablado conversaciones entre los Gobiernos de Francia y España sobre el sitio donde ha de llevarse a Abd el-Krim, y se supone que será lejos de Marruecos, a un país no mahometano.

Las bajas francesas en las últimas operaciones

Fez.—Se declara oficialmente que en el transcurso de las últimas operaciones efectuadas con tan feliz éxito por las tropas francesas, las pérdidas han sido relativamente muy escasas, no llegando el número de muertos a un centenar, hallándose incluídos en esta cifra los soldados.

Abd-el-Krim espera a sus familiares

Tazza.—Respecto al traslado de Abd el-Krim a Tazza, se sabe que el cabecilla rebelde está esperando el unirse en Targuist con sus familiares, que desean acompañarle en la sumisión.

El número exacto de éstos se desconoce, pero parece serán unos 40.

Los que no se han sometido

Fez.—Ni el hermano de Abd-el-Krim, ni los principales jefes de Beniurriaguel, Yebala y del Norte, de Wazan, han hecho hasta ahora acto de sumisión.

La impresión entre los kabileños

La oficina de intervenciones señala la terrible impresión de desaliento que domina en todo el campo rebelde por la entrega de Abd-el-Krim.

No parece habrá nueva conferencia

Paris.—En los círculos diplomáticos se declaraba hoy que no se preve la reunión de una conferencia franco española por ahora.

Las negociaciones van a continnar entre las dos potencias para el arreglo de las cuestiones pendientes, es decir la resistencia de las tribus insumisas y otras no menos importantes.

La paz definitiva en Marruecos

París.—«Le Journal» dice que el mariscal Petain celebró extensa conferencia con el secretario de Negocios Berthelot, hablando de las negociaciones que de un momento a otro comenzarán entre los Gobiernos de París y Madrid acerca de la pacificación difinitiva del Rif.

Acerca de este asunto se habla en algunos círculos de la creación de nuevos tabores de policía encuadrados por oficiales españolee.

«Le Petit Parsien» dice que la actitud leal y amistosa de España permite asegurar una nueva inteligencia que dé los mejores frutos.

«Le Gaulois» dice que se impone el mantenimiento leal y cordialísimo de la colaboración de España.

Una opinión británica

Londres.—Dice la «Westminster Gazette»:

«Si la batalla rifeña ha terminado, la batalla diplomática debe comenzar ahora, pues la conquista del Rif cambia materialmente el estado de cosas en Marruecos.

Si el Rif se convirtiese en cosa francesa, esto cambiaría de una manera significativa la posición de las potencias en el estrecho de Gibraltar, y esta posibilidad debe preocupar a la Gran Bretaña, como una de las partes interesadas.

Parece, pues, inevitable la celebración de otra Conferencia sobre Marruecos.»

La opinión alemana

Berlín.—Todos los periódicos registran con gran interés, pero con sentimientos contradictorios, las noticias que se reciben sobre la rendición de Abd-el-Krim.

No hace mucho tiempo que la prensa alemana proclamaba que Francia y España no habían terminado aún con los rifeños y que debía esperarse alguna sorpresa.

Hoy todos los periódicos, especialmente los órganos de la derecha, dicen que la derrota militar de Abd-el-Krim era inevitable.

Los periódicos nacionalistas insisten sobre las virtudes militares y patrióticas de Abd-el-Krim, al que convierten en una especie de héroe.

Noticias oficiales de Africa

Región oriental.—Continúa el desarma en las cabilas de Beni Said, Beni Uliches, Tensaman, Beni Tuzin y Beni Urriaguel habiéndose recogido ya importante cantidad de fusiles y que próximamente aumentara en gran proporción.

La acitud de la cabila de Bocoya es francamente favorable, por el gran número de indígenas que han hecho acto de sumisión y por los informes que facilitan acerca de los demás.

En vista de ello pronto comenzarán nuestras columnas a penetrar en el territorio de las mismas.

En la región occidental, sin novedad.

Nuestros prisioneros

Tazza.—Nuestros prisioneros llegarán mañana día 29 habiendo llegado para hacerse cargo de ellos el comandante Ungria y el capitán Lázaro.

Se han pedido dos médicos para atenderles.

Noticias de Tetuan

Tetuán.—Esta mañana se reunieron en el palacio del residente los generales Sanjurjo, Berenguer, Goded y el gran visir.

Sanjurjo ignora aún la fecha en que marchará a Rabat para tratar con el general Bouchut de la cooperación de ambos ejércitos en las futuras operaciones.

Del Extranjero

DE PORTUGAL

OTRA SUBLEVACION MILITAR

Lisboa.—Dos divisiones sublevadas y otras varias unidades, pertenecientes en su mayoria a la guarnición de Oporto, marchan sobre Lisboa.

La noticia está confirmada.

El elemento civil guarda en todo el pais tranquilidad absoluta.

(SERVICIO ESPECIAL)

Desde Tortosa

(Conferencia telefónica)

La navegacion del Ebro y el ingeniero del puerto de Castellon

Llegó ayer el ingeniero del puerto de Castellón y tuvo enseguida un cambio de impresiones con el alcalde, con quien recorrió esta mañana el Ebro hasta su desembocadura, regresando entusiasmado de la riqueza que constituirá la navegación y convencido de la gran facilidad del proyecto.

Estas referencias han provocado el mayor entusiasmo en el público.

El ingeniero ha regresado esta tarde a Castellón para encontrar ahí y en Valencia los elementos adecuados de trabajo, tales como buzos, dragas, etc. y el lunes, con el alcalde de Tortosa señor Bau, héroe de esta gran campaña de redención tortosina, se trasladará a Zaragoza para conferenciar con el ilustre autor de tan grandioso proyecto y empezar enseguida los trabajos.

Reina aquí gran alegría. El alcalde señor Bau pasará a la posteridad por este y otros esfuerzos suyos en favor de Tortosa.

El Homenaje al canónigo Matamoros

Mañana se celebrará el Homenaje al ilustre canónigo Matamoros, celebrándose a primera hora una Misa en acción de gracias y después un banquete.

J. de C.

CAMBIOS

Barcelona 29 de Mayo.

Cierre de Bolsa facilitado por el Agente de Cambio, don Pablo Bricall Creus por mediación de su representante en esta plaza corredor Adell.

Interior serie A	a 69'50
Interior serie B	a 69'35
Exterior serie A.	a 84'60
Exterior serie B	a 84'40
Amortizable serie A . . .	a 94'00
Amortizable serie B . . .	a 93'80
Obls. Nortes 1.ª serie . .	a 69'25
Obls. Nortes 2.ª serie. .	a 66'50
Alicantes 1.ª H	a 65'50
Cheque París	a 21'45
Cheque Londres	a 32'17

Conferencias telefónicas

(SERVICIO TELEFONICO DE TRES A SIETE DE LA TARDE)

Madrid 29 Mayo.

La Coronacion de la Virgen del Sagrario

El príncipe de Asturias marchará mañana a Toledo para asistir en representación de su augusto padre a la solemne ceremonia de la coronación de la Virgen del Sagrario.

Los restos de un héroe

Esta mañana han llegado a Madrid los restos mortales del capitán de caballeria don Miguel Zabalza, muerto gloriosamente el año pasado durante las operaciones de desembarco en la playa de Cebadilla.

En los andenes de la estación del mediodía se encontraban a la llegada dal correo, en el que venía el cadaver del heróico oficial, el jefe del Gobierno, general Saro, capitán general de Madrid, gobernador militar y nutridas representaciones de todos los cuerpos de la guarnición.

Ante el furgón donde iban los restos se ha cantado un responso y seguidamente el marqués de Estella ha colocado sobre la caja mortuoria, envuelta con la bandera nacional, la medalla militar.

Después se celebró el traslado de los restos a la Necrópolis donde fueron inhumados.

Lo que dice el general Jordana

A las dos de la tarde regresó a la Presidencia el Conde de Casa-Jordana después de haber despachado con el general Primo de Rivera en el Ministerio de la Guerra.

En la puerta se detuvo breves momentos con los periodistas diciéndole uno de ellos: ¿Cuando se va usted a París?

El general no pudo reprimir un gesto de sorpresa, contestando: «No se nada de eso».

—Pues los telegramas recibidos de París así lo anuncian.

—No se. Desde luego habrá que cambiar impresiones pues todos los acuerdos adoptados en la conferencia de Madrid se han cumplido ya.

—Añaden los telegramas que en París se ocupan de ultimar la pacificación del Riff.

—Yo me limito a decir lo que reputo conveniente: que solo se trata de un cambio de impresiones. En fin, ya veremos lo que acuerda el gobierno sobre ello.

Después de la sumisión de Abd-el-Krim

Informes franceses

Informaciones oficiosas de procedencia francesa dicen que el general Simons, presidente de la conferencia celebrada en Uxda, salió anoche de París y por Orán irá a nuestra zona y después a Tazza, donde estará ya el coronel Ponsot que ayer se trasladó allí desde la plaza.

Conviene advertir que los delegados españoles y franceses abrirán amplísima información para poner en claro todas las circunstancias que han concurrido en el cautiverio de los europeos, desde el trato personal que éstos han recibido hasta la tremenda mortaldad registrada y que se atribuye a una epidemia de tifus.

Si hubo responsabilidades se exigirán éstas sin contemplaciones.

No creemos que la sumisión de Abd-el-Krím ante el Sultan revista solemnidad alguna, pues es un prisionero de guerra y ha de esperar lo que España y Francia decidan sobre su suerte futura.

Francia no tomará ninguna medida sin la aquiescencia de España.

Un homenaje a Gomez Jordana

Los funcionarios de la Dirección de Marruecos, proyectan dedicar un homenaje al general Gómez Jordana.

En la Presidencia

El general Primo de Rivera recibió esta mañana las visitas del capitán general de la Armada señor Fernández de la Puente, doctor Carracido y otras.

El capitán Esteve y su mecánico en España

Dicen de Barcelona que en el expreso de Francia llegó a dicha capital el capitán Esteve y su mecánico Pérez, que tuvieron que abandonar el raid España-Filipinas por haberse perdido en el desierto de Siria.

En el expreso de Madrid han proseguido su viaje a la Corte.

Durante su estancia en Barcelona que ha sido brevísima, hablado con contadísimas personas, pues nadie estaba enterado de su llegada.

Consejo de ministros

A las cuatro y media de la tarde han quedado reunidos los ministros en Consejo en la Presidencia.

El Jefe del Gobierno a Barcelona

En el expreso de esta noche marchará a Barcelona el general Primo de Rivera.

Permanecerá en aquella capital varios días.

Cañero vuelve a torear

De paso para Lisboa, y totalmente restablecido de su larga y grave dolencia, ha llegado esta mañana el popular rejoneador de toros Antonio Cañero.

Este reanudará sus tareas el próximo día 10 en la plaza de la capital lusitana rejoneando dos toros a la española.

El día 13 volverá a torear en Lisboa.

Cañero ha firmado varios contratos con empresas de España y Portugal.

El archivo de Indias

El archivo de Indias se adquiere del duque de Veraguas, por la cantidad de 1.200.000 pesetas.

Buscando al general Silvestre

Dicen de Melilla que el hijo del general Silvestre, acompañado del ayudante del ministro de Marina señor Villalobar, continua en Annual interrogando a todos los indígenas sobre el pnnto donde estaba enterrado su padre.

Todos dicen que lo ignoran pero el señor Silvestre se muestra muy esperanzado de poder encontrar los restos de su padre.

De Barcelona

Vista suspendida.

Esta mañana ha comenzado en la Audiencia la vista de la causa seguida contra Dolores Colomer, de 50 años, acusada de haber dado muerte a su marido con una pala.

La procesada justtfica el hecho diciendo que la víctima le hacía objeto de malos tratos, golpeándole en varias ocasiones.

Según el informe de los médicos, la parricida es anormal.

En vista de ello la presidencia ha advertido a los facultativos que habían incurrido en responsabilidad por la tardanza en emitir informe.

La vista se ha suspendido para que la procesada sea nuevamente reconocida.

El Jefe del Gobierno.

Mañana llegará el Presidente del Consejo general Primo de Rivera.

Seguidamente se trasladará a Arenys de Mar, donde será obsequiado con un banquete, celebrándose después un mitin en el que el Marqués de Estella hará importantes declaraciones.

De Marruecos

Parte oficial

Según comunica el General en Jefe nueetras columnas han entrado en territorio de Bocoya sin resistencia, ocupando a las once de esta mañana una línea que partiendo de un punto de la cota denominado Bru-rikk, sigue por Izermunen al Suroeste del zoco de Tenien dominando toda la meseta de Aid-Kamura y vertiente de Albuene.

También comunica que el número de presioneros españoles presentados ha aumentado a 133 militares, 19 paisanos, 4 mujeres y 6 niños.

La Hernia

es una traidora enfermedad que tal vez no os estorba mayormente, por ahora; pero sus molestias amargarán vuestra vejez y su terrible peligro de

ESTRANGULACIÓN

puede causar LA MUERTE en pocas horas en medio de horribles dolores.

Los trabajadores del campo, del mar y de la fábrica que quieran recuperar en el acto su potencia de trabajo; las personas cansadas de comprar bragueros sin resultado ninguno; las señoras y los niños; en fin, todas las víctimas de hernias deben adoptar en seguida los nuevos aparatos de Mr. AUG. P. BLETY, el gran ortopédico francés tan conocido en España desde hace varios años.

Miles de pacientes tratados anteriormente dan fé que estos aparatos garantizan en todos los casos:

LA PERFECTA Y ABSOLUTA CONTENCIÓN

LA DISMINUCIÓN PROGRESIVA Y RÁPIDA Y LA DESAPARICIÓN DEFINITIVA

de las HERNIAS por antiguas, rebeldes o voluminosas que sean.

DESAPARICIÓN INMEDIATA del riesgo de ESTRANGULACION y de TODOS LOS SUFRIMIENTOS inherentes a las hernias descuidadas, SIN MOLESTIA, aunque el paciente se dedique a trabajos pesados.

Accediendo a numerosas súplicas, Mr. BLETY organiza un viaje entre nosotros. Hombres, señoras y niños atacados de hernias deben aprovechar esta oportunidad única de cuidarse y presentarse sin vacilación en:

Castellón de la Plana, lunes 31 Mayo, Hotel Suizo.

Burriana, martes 1.º Junio, Hotel Comercio.

Valencia, miércoles 2 Junio, Regina Hotel.

Barcelona, Rambla Cataluña, 65

Casa matriculada

Agua de Benasal

se vende en

CASA NELO

¡TUBERCULOSOS!

No desesperar

Mandad vuestras direcciones hoy mismo a

"VERKOS"

Instituto Biológico Internacional

S. A.

SAN SEBASTIAN

Sección H-1

Almacén

Se alquila en la calle Asensi, número 20 y Moyano (sin número), espacioso y con mucha luz. Razón en el mismo.

M.E.C.D. 2016

LA MODA

La toilette y la belleza.--Consejos saludables

Cuando las mujeres explican por qué usan de afeites, se cuidan, se pulen, se acicalan, se adornan y hermosean, aseguran a los hombres que es por agradar; pero si en parte, es esto verdad, no lo es menos que si empiezan a arreglarse pensando en los hombres, terminan la operación no pensando más que en ellas mismas, y si queda algún recuerdo lejano, se refiere en todo caso a comparaciones mentales entre otras mujeres a las que intentan eclipsar y vencer.

El retoque, prudencial de la cara, mejillas, cejas, labios, dientes, manos, uñas, piel, etc., etc., es un atildamiento complementario del que no puede prescindir una mujer hermosa, bien cuidando que la Naturaleza llegue a su máximo explendor, bien ayudándola con algo de artificio indispensable; claro es, que lo mejor es atenerse al procedimiento de conservar y robustecer por la vía natural los propios encantos toda vez que crearlos artificiosamente es vivir de prestado con exposición al ridículo en un accidente imprevisto.

La limpieza y la higiene son los fundamentos de la conservación de la belleza, pues para ser graciosa y atractiva, hay que ser sana ante todo y esto no se consigue más que cultivando la salud; con salud hay buen humor, deseo de agradar e indulgencia para las faltas de las demás. Por el contrario cuando se tiene un cuerpo raquítico, una constitución endeble y un martirio impuesto por la imitación del tipo a la moda, se pierde la alegría y nadie tiene gozo en estar al lado de una persona que a la uerza ha de exteriorizar su mal caracter.

Tener el cuerpo aseado es lo más esencial; dar al cuerpo una alimentación sencilla y bien condimentada, reconstituye; pues para ser bella hay que ser sobría.

Si a esto se agrega una exquísita atención a los encantos naturales para dotarles del medio que más luzcan, bien con masaje, lociones, lubrificantes, higiene científica, etc., y por colmo se auxilia a la Perfumería, y retoque propio del «boudoir» la mujer alcanza la perfección ansiada y para ella entonces escribiré por si un efectivo capítulo de la Moda.

La restauración de la Naturaleza sin excesos ni exageraciones y siempre dentro de un límite que la edad lo consienta, es facultad reservada a toda mujer y como los detallitos de esmero son tan importantes en estos casos, se dan a continuación algunos consejos que agradecerán seguramente nuestras lectoras.

LAS MANOS BLANQUEAN, sin uso de pomadas usando polvos de piedra pomez al jabonarse, una vez al día, y recurriendo a la loción de limón, un día si y otro no, con lo cual se completa el tratamiento impidiendo la formación de grietas.

EL TINTE ROSADO DE LAS UÑAS, se consigue mojando por la mañana y por la tarde las puntas de los dedos en un compuesto de: tintura de mirra, 1 gramo; ácido sulfúrico, 1 gramo; agua, 4 gramos.

LAS MANCHAS ROJIZAS DE LA PIEL, desaparecen locionándose por la noche sin enjugarse después, con la siguiente mixtura:

Borato de sosa.	4 gramos.
Agua de Rosas.	40 gramos.
Agua de Azahar.	40 gramos.

LIMPIEZA DEL CABELLO, la grasa del pelo desaparece con el Champoing compuesto de:

Jabón Negro.	50 gramos.
Borax.	20 gramos.
Amoníaco.	10 gramos.
Agua de Colonia.	20 gramos.

Empléese en cantidad de medio vaso de agua, para cada fricción, y después de esta jabonada, se aclara con agua tibia.

LAS CEJAS, crecen con aceite de ricino y recortándose las puntas de tiempo en tiempo, se completa la operación.

OTILIA.

París Mayo 1926.

El Azud o Presa del Mijares

Es el Mijares, el río más importante de nuestra provincia, que actuando de providencia de este hermoso valle denominado la Plana, derrama a manos llenas la riqueza y lo abundancia entre sus laboriosos moradores, que han convertido, con sus incesantes esfuerzos, en un verdadero jardín, este rincón de Levante que hizo exclamar al verlo, lleno de entusiasmo, al sabio botánico Cavanilles: ¿donde hay en España, fuera del reino de Valencia, ni aún en Europa entera, igual porción de tierra, tan útil, sana, alegre y divertida?

Asusta el pensar lo que sería esta hoy hermosa y fecunda Plana, sin el beneficioso riego de las bienhechoras aguas del río Mijares, venero de riqueza, de un valor incalculable, digno de adoración de sus moradores, más valioso su líquido elemento, que si fuese néctar divino.

Bien podemos nosotros en justicia y por gratitud, apellidar divino, cual denominase el Betis, al antiguo Idúbeda de los romanos, límite divisorio entre la Ilercavonia y la Edetania, a nuestro Millars o Mijares.

Riegan de antiguo sus cristalinas y transparentes aguas, la zona de la Plana, en una extensión aproximada de dieciocho kilómetros de longitud por cinco de latitud demostrando la importancia concedida a las mismas desde antiguo, los cientos de resoluciones referentes a aquellas, que hemos tenido ocasión de ver en la rica biblioteca de nuestro distinguido y dilecto amigo, el notable bibliófilo don Joaquin Peris, de Burriana.

La concesión conocida, más antigua, referente al uso de las aguas del Mijares, es la dada por el penúltimo rey moro valenciano Zeit-Abuceit, notable documento redactado en lengua árabe; siendo posteriormente concedidas las aguas, con sus presas y demás derechos, por don Jaime el Conquistador, a los pueblos de la Plana, en la misma forma que tenían en tiempo de los árabes, rigiendo aún en el día el sistema de distribución establecido en la sentencia arbitral dictada en 20 de Marzo de 1346, por el Infante don Pedro.

(Después de varias citas de resoluciones, sentencias y subastas, sumamente curiosas, referentes a dicha obra, que no insertamos por su extensión, termina el Capítulo en la siguiente forma:)

* * *

En los últimos años del pasado siglo XIX, construyeron los regantes de Almazora y Castellón, el magnífico Azud actual, junto a la Ermita de Santa Quiteria, hermosa obra hidráulica, digna de elogio, cuya construcción comenzó en Junio de 1886 terminándose en Mayo de 1893.

Deben los pueblos de la hermosa Plana que se benefician del caudal de aguas del Mijares, preocuparse de tres importantísimos problemas referentes a dicho río; el de la repoblación forestal de su cabecera y cuenca, al objeto de regularizar y hacer más frecuentes las beneficiosas lluvias; el de su canalización, evitando pérdidas y distracciones de las aguas que discurren por su cauce y principalmente la construcción de un Pantano, que embalsando las aguas de sus frecuentes avenidas, regularice su distribución y aprovechamiento, evitando vayan a parar al mar un gran número de metros cúbicos de tan preciado elemento, que hoy se pierden.

Es dicha obra, una de las más principales y útiles para la Plana, y si bien difícil, factible; que sin perjudicar en nada los derechos de los actuales regantes, cuyos aprovechamientos habrian de respetarse, podria ser llevada a cabo, contribuyendo a su coste, mediante un reparto entre las 15.000 hectáreas de tierra qua utilizan el riego; las municipalidades de los cinco pueblos interesados: Nules, Burriana, Villarreal, Almazora y Castellón, y las empresas industriales, a más del cincuenta por ciento con que el Estado subvenciona dicha clase de construcciones.

Entendemos que no debe dejarse en olvido obra tan primordial y beneficiosa, que produciría una radical transformación en la vida económica de esta región, debiendo todos trabajar con ahinco para que se lleve pronto a cabo la misma.

V. Gimeno Michavila.

(Del libro «Del Castellón Viejo» recien publicado.)

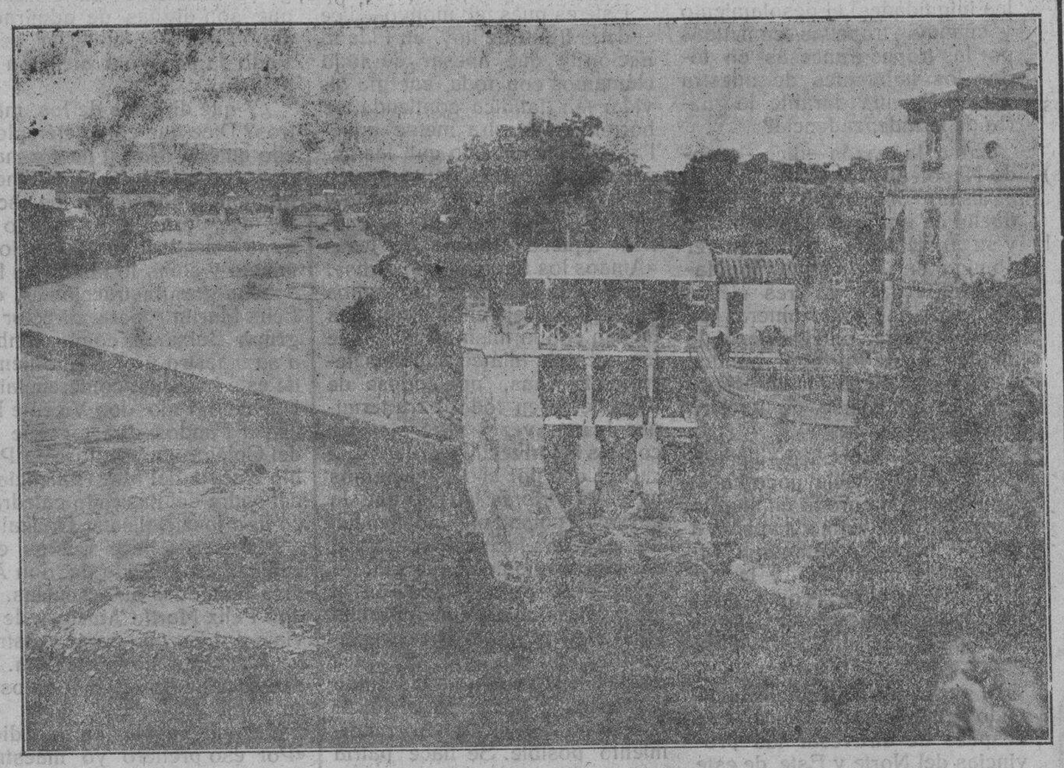

El actual Azud o Presa de Castellón y Almazora en el rio Mijares

A la gran utilidad de sus aguas, como elemento indispensable para el cultivo intensivo, se ha unido en estos últimos años, la explotación industrial, con el gran número de saltos existentes en el lecho del mismo, importantísimos por su altura y volumen, pues aunque de cuenca relativamente corta, su gran desnivel favorece en gran manera la producción de la energía eléctrica, denominada acertadamente hulla blanca, de tan gran importancia en la moderna industria.

Es digno por tanto nuestro río Mijares, de ser cantado por los poetas, no en triste elegía cual lo fué el Tajo famoso, sino en valientes estrofas, qua ensalcen su riqueza, la feliz distribución de sus aguas, el vergel de la Plana, jardín de azahar, con sus hermosos naranjales llenos de dorado fruto, fuente de la abundancia y bienestar de sus moradores.

ASPECTOS SOCIALES

La compensación familiar

La asociación patronal madrileña del Arte de la Madera, tiene desde el año pasado instituida la llamada «compensación familiar». Por este laudable acuerdo tomado con solemnidad y abrillantado con la presencia del ilustre Marqués de Estella, vienen percibiendo sus obreros, además del jornal, un real diario por cada hijo que tienen menor de 13 años.

Esta obra que para los espíritus simplistas parece un insignificante rasgo de generosidad, puede contribuir a resolver uno de los aspectos sociales de mayor monta. La regeneración de la raza.

Protejer al obrero de numerosa familia, es practicar la caridad cristiana. A la vez es un medio eficaz de acortar la distancia entre el capital y el trabajo, pero ello es ante todo un problema latente de justicia social. Y en este momento histórico de la vida nacional, de pretendida rectificación de conducta individual y colectiva, se hacen mas apremiantes las orientaciones nuevas para los problemas viejos.

La prole que para los padres representa una amorosa carga, supone un positivo beneficio social y hasta una necesidad para que la sociedad subsista. El niño de hoy será mañana el productor y el defensor en su mas amplio sentido de los intereses sagrados de la Patria. La infancia tiene, pues, derecho a la vida y consiguientemente a una tutela generosa a título de anticipo.

Una familia ve rebajados sus ingresos a medida que le aumentan los hijos y el agobio económico le exige a la administradora del hogar doméstico, colaborar eficazmente a la depauperación de la raza, fuente segura de una serie de consecuencias sociales que por hoy renunciamos a considerar.

Sobre estos conceptos hicimos una campaña el pasado año en la prensa profesional de Madrid, campaña que cristalizó en un acuerdo de la Asamblea del Magisterio nacional, por el cual se solicitó a los poderes públicos la «compensación familiar» para los Maestros, establecida ya en varias naciones europeas.

Ahora nos enteramos de que tan justificado suplemento de vida ha sido de nuevo solicitado por un grupo de maestros cargados de hijos y de necesidades y al parecer tomado en consideración por el benemérito Gobierno que rige los destinos de España.

El Estado es un patrono que tiene el deber moral de servir de modelo a los demás patronos.

Seamos optimistas.

Karito.

Peñíscola 25—5—925.

BENASAL.-Fuente-En-Segures

Esmerado servicio de FONDA junto al manantial

A CARGO DE DON ENRIQUE ROIG

PENSION COMPLETA 10 PESETAS

Casas independientes y habitaciones para alquilar a precios económicos

Para informaciones y encargos para el ordinario, dirigirse a la casa

DEPÓSITO DEL AGUA DE BENASAL

Garrafas de 16 litros a 1'50 y a domicilio a 1'75 pesetas

CASTELLON — GONZALEZ CHERMÁ, 66 — CASTELLON

Casa Blasco-R. Zorrilla, 6

GRAN SURTIDO EN PASTELES, ENTREMESES, CENTROS PARIS, PLATOS MONTADOS y RAMILLETES

Legítima tortada "BLASCO"

Servicio completo para bodas, bautizos y lunchs

ESPECIALIDAD EN LOS ENCARGOS

Grandes Premios en varias exposiciones de París, Valencia y Alcira

RUIZ ZORRILLA, 6.-CASTELLÓN

Gran Balneario Vichy Catalán

Caldas de Malavella (contiguo estación ferrocarril)

TEMPORADA DE 1.° DE MAYO A 30 DE OCTUBRE

Aguas termales, bicarbonaradas, alcalinas, líticas, cloruradas, sódicas

Enfermedades del aparato digestivo. Hígado.-Artritismo en sus múltiples manifestaciones.-Diabetes.-Glucosuria.-Consolidación de fracturas

Establecimiento de primer orden, rodeado de frondosos parques. Habitaciones con agua corriente, grandes, cómodas y ventiladas. Comedores y café espaciosos; salones espléndidos y elegantes para fiestas y atracciones. Capilla muy hermosa. Alumbrado eléctrico. Campos para tennis y otros deportes. Garage. Centro de excursiones para la Costa Brava y estribaciones del Montseny. Autos de alquiler. Teléfono.

ADMINISTRACIÓN: Rambla Flores, 18.-Barcelona

Jarabe Tónico Rojas

Recomendado por los más ilustres médicos, por sus múltiples indicaciones, en los casos de ANEMIA, CONVALECENCIA, ESCROFULISMO, RAQUITISMO, NEURASTENIA y todos los estados de debilidad corporal o nerviosa.

DE VENTA EN LAS PRINCIPALES FARMACIAS

Depositarios: José Castelló Soler, Salmerón y Droguería de Luis Gómez Molinos, Colón

NOTA: Los señores médicos que les interese muestras y propaganda puedan dirigirse al Agente de la Casa, calle de Gasset, número 6

LINEA DE VAPORES

Vicente García Petit

Viaje a Barcelona cinco pesetas

Servicio rápido, fijo y semanal entre los puertos de Castellón y Barcelona por el magnífico vapor español

"BETIS"

Lujosas cámaras para el pasaje de 1.ª y espaciosos departamentos para el de 3.ª

ADMITE CARGA Y PASAJE

Fletes especiales — Servicios combinados

SALIDAS: De Castellón: Los domingos TRES tarde. De Barcelona: Los miércoles DOS tarde.

INFORMES: En Castellón, calle Ximénez, 8, bajo. En Barcelona, calle Ancha, 12 principal.

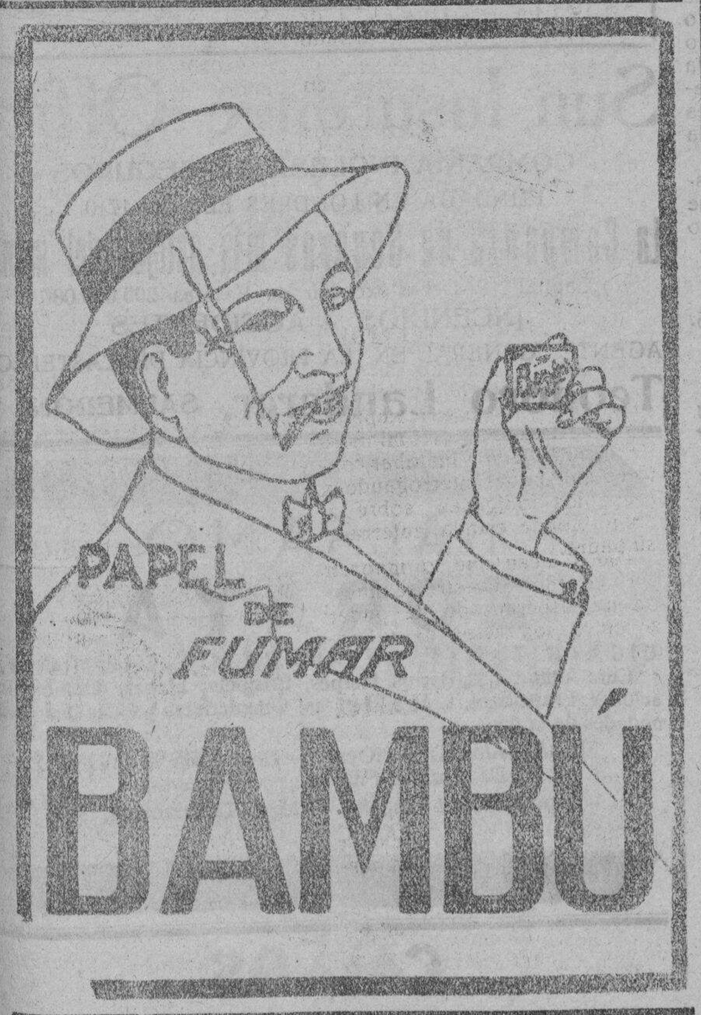

Gran liquidación

de todas las existencias de muebles de la VIUDA DE FRANCISCO VILLARROYA por retirarse del negocio que tiene establecido en la

Calle de González Chermá, núms. 29 y 31-Castellón

Màquinas para Coser y Bordar

las de mejor resultado y las más elegantes

WERTHEIM

Máquinas especiales

de todas clases, para la confección de ropa blanca y de color, sastrería, corsés, etc. y para la fabricación de medias, calcetines y género de punto.

Dirección general en España: RAPIDA, S. A. AVIÑO, 9—APARTADO, 738—BARCELONA

Pídanse catálogos ilustrados que se dan gratis

De venta en Villanueva de Castellón: Casa Asins

ACCESORIOS y REPARACIONES

Pídanse referencias y catálogos ilustrados que se facilitan gratis en el taller de reparaciones de nuestro mecánico Vicente Mateu. calle de Pescadores. número 48. —Castellón

DE INTERÉS PARA LAS SEÑORAS

La Paquetería y Mercería de

Eliseo Padilla

ofrece un inmenso surtido en artículos del ramo con la seguridad de complacer a su clientela. ¡Siempre últimas novedades!

Higiene y comodidad en los SOSTÉN - PECHOS

Castellón.-Pueblo, número 7.-Castellón

M.E.C.D. 2016

Coplas del día Coplas de lance

Mayo florido y galante
visto por el estudiante

Para el muchacho
que es estudiante
Mayo resulta
mes inquietante.
Un hombre serio
tiene delante
con una toga
que infunde horror,
pues da carácter
de «ejecutor».

Para el que hoy pasa
mil sinsabores
Mayo no envía
fragantes flores.
Sólo produce
para rubores
una amarilla
flor sin jardín,
la cual se llama
«calabacín».

Mayo no ofrece
noches serenas,
muy perfumadas,
de encanto llenas.
Mayo no brinda
jornadas buenas;
solo inquietudes
puede que dé
y el gusto amargo
de un mal café.

Para el que estudia,
Mayo es funesto;
tiene por flores
hojas de «texto»;
por linda novia
no vé más gesto
que el azarante
del profesor...
—¡Avanza, Mayo,
que das horror!..

Mefisto.

El general Primo de Rivera ha dicho que va a ser suprimida la suerte de varas en las corridas de toros.

(De los periódicos).

¿Con que va a ser suprimida
la suerte atormentadora?
¿Con que ya, en lo sucesivo,
no podremos ver la forma
como castiga a un «marrajo»
un hombre con una «mona»?
(Y conste lector querido
que esta palabra escabrosa
la pongo en el buen sentido,
y refiriéndome en broma
al indumento que gastan
los socios de la garrocha;
pues, por lo demás, ya sabe,
toda la gente, de sobra
que a veces los picadores
sacan «monas»... de las otras).
¿Conque, según se asegura,
la suerte se perfecciona
y no habrá ya ni un jamelgo
que al despanzurren se exponga
ni habrá tripas recolgando,
ni convulsiones ansiosas,
ni blanca arena manchada
por charcos de sangre roja?
¿Conque nos vemos privados
de dar voces estentóreas
mentándole la familia
(aunque en muy corteses formas)
al Zurito o al Melones,
o al Veneno, o al Alforjas?
¡Pues hombre, si que me alegro!
Eso está bien ¡qué zambomba!
y solo elogios merece
el que lo mande y disponga;
porque no es que yo asegure
que el caballo, o que la potra
sea el rey de lo creado;
eso no, ¡ni aquí ni en Soria!
El «rey» es sin duda alguna
el hombre; más nadie ignora
que, tras el «rey» va el «caballo»
. . . . . .
. . . . . .
(y a continuación... ¡¡la Sota!!)

Giménez Aguirre.

Conferencias sociales

EN PEÑÍSCOLA

Ante un auditorio inmenso dió su conferencia el culto maestro nacional de esta localidad don Amado Bernal, cuyo tema «Las grandes escuelas y los grandes maestros» desarrolló de manera admirable.

Después de breves palabras de salutación, entró de lleno en el tema y aprovechando la oportunidad del día, hizo un extenso relato de la memorable epopeya del día 2 de Mayo de 1808 y dice: ¿Quién podrá en el día de hoy explicar el significado de su fiesta sin sentir en el fondo de su espíritu, correr por sus venas la sangre vertida en el mismo día de 1808 por las calles de Madrid por las tropas de Napoleón? ¿Quién que sea español no sentirá en el día de hoy latir su corazón por los atropellos, las iniquidades, el desolamiento y cuantas tropelías cometidas por las tropas francesas en todos los habitantes de nuestra amada España durante la guerra de la Independencia?

Era a la sazón—dice—cuando Napoleón Bonaparte, con su egoismo desmedido, se hacía dueño de gran parte de Europa y su ambición le llevó a querer dominar en todo el mundo. Habían atravesado ya tres ejércitos suyos por las fronteras de nuestra Patria con el pretexto de apoderarse de Portugal, aunque nadie sospechaba que su propósito era adueñarse de nuestro suelo.

Tenía en su poder—dice—a Carlos IV que hacía poco había renunciado la corona en su hijo Fernando VII, como también a éste por haberles llamado a Bayona con el propósito y la argucia de arreglar, como árbitro, las cuestiones de la Corona de España que surgieron entre padre e hijo.

El general francés Murat, cuñado del Emperador, dice, que después de atravesar las provincias del Norte y Este de este territorio, se había acercado a Madrid y estaba acampado en esta invicta Villa y los pueblos de su alrededor y aún que a sus soldados les dió la siguiente proclama:

«Vais a entrar—les dijo—en la capital de una potencia amiga; os recomiendo la mayor disciplina y el mayor orden y más grandes miramientos con todos sus habitantes; es una nación aliada que debe hallar en el ejercito francés a su más fiel amigo y reconocedor a la buena acogida que ha tenido en las provincias que acaba de atravesar». El día 2 era el señalado para que salieran de Madrid el infante don Francisco y la Reina de Austria, ya destronada por Napoleón.

Los soldados franceses—dice—a pesar de la anterior proclama, se conducta no era correcta ni mucho menos, sino llena de abusos y tropelías para con el pueblo español.

Relata aquí las grandes barbaridades que se cometieron en la fecha aludida por los franceses.

Hace grandes elogios del heroismo de los capitanes don Pedro Velarde y don Luis Daoiz y del teniente don Jacinto Ruíz, quienes murieron gloriosamente defendiendo a la Madre Patria, en compañía del paisanaje, cuando las tropas francesas descargaron miserablemente sus cañones contra esta multitud indefensa.

¿Y para qué seguir más?—dice—Basta saber que pagaron cara su osadía despnés de muchas luchas heróicas en toda España y durante mucho tiempo siendo vencidos los ejércitos napoleónicos, por vez primera en Bailén por el general Castaños y muerto tan gran mónstruo de la humanidad Napoleón, en la Isla de Santa Elena habiendo hecho gastar muchísimos millones y vertida tanta sangre por todas las naciones de Europa y más aún en España durante la guerra titulada de la Independencia.

Este es pues el motivo—dice—de la fiesta de hoy en toda la nación y que apesar de todo clamamos con toda energía olvidar tan fatídica contienda, se borren de nuestra mente aquellas rencillas puesto que las generaciones presentes no tienen ninguna culpa de lo ocnrrido y siendo que debemos todos practicar aquella máxima de Jesús «Amaos los unos a los otros», y más aún en estos momentos en que los ejércitos franceses luchan con la misma suerte que los nuestros allá en aquellas tierras africanas, poniéndose de de acuerdo en todo para terminar de una vez y para siempre con las insurrecciones rifeñas.

Dice que por ello no seremos menos patriotas puesto que la patria no solamente la defienden los ejércitos luchando contra el enemigo cualquiera que sea.

Se hace patria—dice—en el taller trabajando con pulcritud haciendo que mejore nuestra industria, nuestro arte. Se hace patria en el campo cultivando las tierras y haciendo producir mucho y dar el mayor rendimiento posible. Se hace patria mejorando nuestra navegación, nuestra minería, en una palabra, se hace patria mejorando todas las artes y cumpliendo cada uno con su deber.

Se dirige a los niños y les dice: ¡Hijos míos, vosotros también haceis patria cumpliendo con vuestra labor en la escuela, en casa y en la calle.

Dice que los maestros son los indicados a hacer patria, aunque desgraciadamente no se haya reconocido así, hasta hace poco.

En la escuela—dice—es donde se forman las generaciones futuras que han de regir los destinos de nuestra Patria. En la escuela se moldean, cual blanda cera, los corazones, los entendimientos, las voluntades de los hombres del porvenir. En la escuela, pues, está el porvenir de la Patria.

Hacer patria—dice—no es desprestigiar a las demás Naciones y hacer nacer en nuestros semejantes odio contra los extranjeros, sino que precisamente, lo que se busca es el amor entre todos, una armonía mútua entre todos los habitantes del planeta. Más por eso hemos de entregarnos en manos de los demás? Muy bien—vuelve a interrogar—que emitemos lo que hay en otras Naciones, cuando en la nuestra no tengamos que imitar sea inferior; pero siendo superior lo nuestro?

Imitar e introducir en uuestra Nación aquello cuanto en la nuestra tenemos, es hacer un perjuicio a la Patria.

No ha mucho—dice—oí que se daba ponderaciòn a la escuela suiza.

¿Es que en España no tenemos escuelas ni maestros?

En nuestra Patria—añade—tenemos escuelas y maestros, no diré mejores, pero sí están a tan gran altura pedagògica como pueden estar los de las otras Naciones.

Tenemos escuelas como las del «Ave María», extendidas por muchas partes de España que son dignas de imitaciòu. Las del grupo Baixeras en Barcelona que son dignas de admiraciòn si no fuese por molestar demasiado la benévola atención del público.

¿Y què diremos de los maestros? Díce que como ejemplo de ello quiere citar al ilustre maestro y sacerdote don Andrés Manjón, fundador de las escuelas del «Ave María», dando algunos detalles de su funcionamiento y como lo hizo para fundar tan gran instrucciòn. A don Fèlix Martín Alpera, director del grupò Baixeras, como también a su maestro y al mismo tiempo de este humilde conferenciante. Del malogrado don Vicente Ballester Fandos, director que fuè del Colegio de San José en Pueblo Nuevo del Mar (Valencia) y del padre del ilustrado catedrático don José Ballester Gonzalbo.

Por último hace relatos elocuentes de la vida de don Andrés Manjón y sus escuelas. De don Félix Marín Alpera y de su viaje por Europa para construir las escuelas en Cartagena. De don Vicente Ballester Fandos y su vida.

Y como conclusión nos dice: «Por eso prefiero yo maestros sin escuelas, que escuelas sin maestros».

Porque yo, añade, quiero una escuela que pueda titularse: Escuela de la actividad y del amor, donde se juegue educando y que pasen los niños y maestros su vida contenta, risueña, alegre; que se amen mucho los hombres cuando salgan de la escuela sin dejar su actividad un solo momento puesto que de la actividad y del amor nacerá una Patria más grande, más sublime.

El conferenciante que fué escuchado atentamenfe por el numeroso auditorio allí presente, terminó siendo muy aplaudido y felicitado por todos.

Ahora digo yo: «Maestros como el conferenciante y la señorita Vilá, debían de haber muchos en toda la Nación, pues sería indiscutiblemente, cuando se terminaría el analfabetismo o por lo menos quedaría reducido a un número escasísimo, y la Patria ganaría no pocos laureles. En ambos maestros se les ve todo amor a los niños, a la escuela y a la Patria.

Adelante, pues, queridos maestros, así es como se consigue granjear el aprecio de un pueblo y la gloria de una Nación.

Carlos Aledo.

Peñíscola y Mayo de 1926.

ANECDOTARIO

Por exceso y por defecto

Un íntimo amigo de Canalejas que había sido derrotado en unas elecciones de diputados a Cortes, se quejaba ante el presidente del Consejo de aquel percance.

Canalejas le oia en silencio y esa actitud sirvió para que el candidato derrotado pudiera insistir en sus quejas, diciendo:

—Me dijo usted, querido don José que bastaba un poco de inteligencia para derrotar a mi contrario.

—Sí—replicó Canalejas a tiempo que se calaba los lentes—; pero una cosa es que se necesitara poca inteligencia, y otra que usted haya pecado... por exceso.

¡OCASIÓN! - - Oferta colosal

Resma de papel barba desde	10'—
Pluma estilográfica	1'25
Id. íd. en oro 14 kilates desde	5'—
Estuche, papel y sobres	0'70
Id. íd. íd. del mejor papel tela forrado	1'25
100 hojas papel carbón superior	4'—
Bloque cuartillas	1'40
Sobres primera el millar	5'—
Cuaderno hule 72 hojas	0'30
Cíntas para máquinas de escribir, garantizadas	3'50
Comprando dos	6'50
Id. una docena	36'—

Especialidad en estuches de papel de escribir a precios sin competencia

Talonarios de 100 hojas en papel primera de lotería, inquilinatos, recibos, vales, notas arrendamiento de tierras a 75 céntimos y comprando 10 a 70 céntimos, y toda clase de artículos de escritorio y papelería a cualquier precio

Papelería Alemana

Ruiz Zorrila, núm. 13.-CASTELLÓN

SE RECIBEN TRABAJOS DE IMPRENTA

Pídase en Cafés y Bares

FRUITAM

Refresco agradable.
Aroma y bouquet exquisito.
Rechácese toda botella que no lleve estampada en la etiqueta o tapón corona el nombre registrado BLANDINIERES.

P. OLIVÉ SANROMÁ. - - CASA BLANDINIERES

Ronda del Mijares, 139 y 141 — — CASTELLON

RADIO

Oirá con toda perfección los radio conciertos nacionales y extranjeros si adquiere un aparato de la

Radio Corporation de America

R—III	de Armstrong para casco	
R—III—A	de » » »	y alta voz
R—REGENOFLEX	de » » »	y » »
Radiola X	de » »	con alta voz interior
R. SUPERHETERODINO	» No necesita antena ni toma tierra	
R. SUPER. VIII	» » » » » » »	
RADIOLA 25	» » » » » » »	

De todos precios y todos perfectos

—PARA INFORMES—

F. Gil Matíes

Cajal, 3-1.º.—Castellón

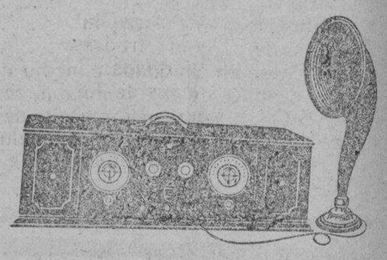

Sun Insurance Office

COMPAÑÍA INGLESA DE SEGUROS

FUNDADA EN LONDRES EL AÑO 1710

La Compañía de Seguros más antigua del mundo

Capital y Reservas exceden de Pesetas 200.000.000

INCENDIOS - ACCIDENTES

AGENTE GENERAL EN LA PROVINCIA DE CASTELLON

Teodoro Landerer, SALMERÓN, 10

BALSAMO

ZORAYA

CICATRIZANTE, ANTISEPTICO, CALMANTE

Cura Almorranas, Barros, Herpes, Erisipela, Llagas, Granos, Irritaciones, Erupciones, Cortes, Heridas, Quemaduras y todas las enfermedades de la piel.

EL BALSAMO DEL HOGAR.—UNICO EN EL MUNDO

De venta en Farmacias y Droguerías

Depositario en España: Ortega, Tantarantana, 12

BARCELONA

CALLOS

No sufra usted de CALLOS, JUANETES, OJOS DE GALLO y VERRUGAS. Use usted el patentado

Ungüento màgico

y en tres días se verá usted libre de estas dolencias que le atormentan
No admita usted más callicida que el Ungüento mágico
Farmacias y droguerías 1'50 pesetas. Por correo dos pesetas
FARMACIA PUERTO, PLAZA SAN ILDEFONSO, 5.—MADRID

ELIXIR ESTOMACAL

SAIZ DE CARLOS

(STOMALIX)

Es recetado por los médicos de las cinco partes del mundo porque tonifica, AYUDA A LAS DIGESTIONES y abre el apetito, curando las molestias del

ESTÓMAGO e INTESTINOS

Dolor de Estómago
Dispepsia
Acedías y Vómitos
Inapetencia
Flatulencias
Diarreas en Niños y Adultos que, a veces, alternan con Estreñimiento
Dilatación y Úlcera del Estómago
Disentería

OBRA COMO ANTISÉPTICO DEL APARATO DIGESTIVO curando las diarreas de los niños incluso en la época del destete y dentición.

Ensáyese una botella y se notará pronto que el enfermo come más, digiere mejor y se nutre, curándose de seguir con su uso.

Venta: FARMACIAS y DROGUERÍAS y SERRANO, 28 y 30, MADRID (España)

ORBIS S. A.

Mayor, 53 — CASTELLÓN — ORBIS

Liquida un gran Stock de máquinas de escribir de ocasión desde CIEN PESETAS UNA. Cambiadas por la gran máquina CONTINENTAL, el ídolo de las administraciones — — y mecanógrafos — —

ORBIS S. A.

Bicicletas baratísimas desde doscientas ptas.

Concesionarios exclusivos de LA INVENCIBLE «ARMOR»

: : Mar, 8 : : — VALENCIA — ORBIS

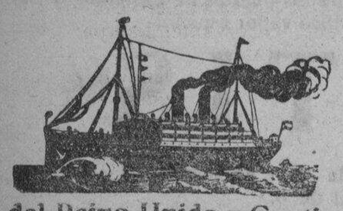

VAPORES FRUTEROS

Servicio especial semanal para todos los destinos del Reino Unido y Continente, desde los puertos de Castellón, Burriana, Valencia, Gandía y Cartagena

Consignatario: ENRIQUE GIMENO, Colón, 13

Valencia

Reuma, Gota, Artritismo

desaparecen, tomando el

"Ureoxil"

ASLAND

Unico cemento para construir

La producción de este cemento cubre el 40 por 100 del consumo nacional, lo cual demuestra su buena excelencia

M.E.C.D. 2016

ECOS.....

Municipales

Esta mañana y en presencia de doña María Pérez, del señor alcalde y de una comisión de concejales, integrada por la señorita Fabregat y señores Beltito, Monserrat y Bausá, se ha procedido al cierre de las Cantinas Escolares.

Los ediles se muestran satisfechísimos del éxito obtenido en la creación de dichas Cantinas a juzgar por el aspecto que hoy presentan los niños inscritos a ellas.

—Se ha aclarado el reglamento de funcionarios municipales en el sentido de que los secretarios que lleven 15 años de servicios y no puedan justificar los 10 años últimos en una secretaría, tengan derecho a que la última en que se hallen les abone los quinquenios.

Religiosos

En el Capitulo general de la Orden de Frailes Menores Capuchinos, ha sido nombrado general de los Capuchinos el Padre Melchor, de Benisa, tan conocido aquí como orador sagrado.

—La Junta del Secretariado del Corazón Deijico de Jesús celebrará mañana solemne Hora Santa para conmemorar el 7.º aniversario de la consagración de España al Divino Corazón por nuestro Rey Alfonso XIII en el Cerro de los Angeles.

Como de costumbre dicho acto se celebrará en la iglesia de la Purísima Sangre a las doce de la mañana. Dirigirá la palabra a los fieles el elocuente orador sagrado Rvdo. P. Cervantes.

Muy de veras se ruega a todos los amantes del Sagrado Corazón de Iesús y especialmente a quienes lo hayan entronizado en sus hogares, le ofrezcan en dicha Hora Santa un testimonio más de su gratitud y amor.

—Aparte los cultos de las parroquias que corresponden al solemne día de mañana, en la de la Santísima Trinidad se festejará con toda pompa la terminación del Altar mayor, anunciándose con un vuelo neneral al anochecer de hoy.

A las ocho bendición del nuevo altar y a continuación Misa con canto de Motetes y Comunión general de los Archicofrades de la Santísima Trinidad.

A las nueve y media misa solémne a grande orquesta, con sermón por el M. I. señor Canónigo de la Catedral de Segorbe don José Coronel.

A las cinco de la tarde Solémne Trisagio, sermón por el mismo orador y procesión claustral para la visita de los cinco altares.

A continuación se dará la bendición Papal a los Cofrades y sorteo de objetos piadosos.

NOTA.—Desde las dos de la tarde de hoy y durante todo el día de mañana se gana el jubileo «Toties quoties», visitando dicha iglesia.

Escolares

El próximo martes se celebrarán exámenes de ingreso en el Instituto y Escuela Normal. Parece que la lista de aspirantes es numerosísima.

El mismo día empezarán los exámenes de alumnos libres, llamándose en el Instituto a los de Lengua Castellana y Gimnasia.

Militares

Destinos de infantería:

El comandanta don Bernardo Rodriguez, disponible en la 2.ª Región pasa al Regimiento de Tetuán, 45.

Comandante don Ernesto Morazo Morle, del Regimiento Tetuán 45, al Batallón cazadores de Africa 10.

Comandante don Federico Aldolaguirre Palma, ascendido, del Tercio a disponible en Ceuta.

Capitán don Enrique de la Guardia Mateo, del Regimiento Tetuán 45 al de Guadalajara 20.

Capitán don Luis Algar Fernández, del Regimiento Galicia 19 al de Tetuán 45.

Capitán don Angel Díaz Ramirez, del Batallón Montaña de Reus 6, al Regimiento Tetuan 45.

Capitán don Gregorio Moya Díaz, ascendido, del Regimiento Tetuán al mismo.

Capitán don Miguel González Tovar, disponible en Castellón, a la Reserva de Tortosa 60.

Marítimos

De Gandía y Castellón ha desembarcado en el puerto de Barcelona el vapor «Menorquín» 51 pasajeros y 190 toneladas de carga, consistente en arroz, algarrobas, aceite, cajas de hielo, papel, hortalizas, fardos de curtidos, grasa, envases vacíos, cola, fécula, juguetes, tejidos, batería de cocina, ferretería, confecciones de algodón, hilatura y suela.

Judiciales

En recientes exámenes celebrados en la Audiencia Territorial de Valencia ha obtenido el título de procurador de los Tribunales, nuestro querido amigo, don Adolfo Vedrí, a quien felicitamos.

Deportivos

Es muy probable que la asamblea nacional de Federaciones de fútbol se celebre en la segunda quincena de Junio.

En ella se debatirá, por fín!, el famoso problema del profesionalismo.

—Podemos desmentir la noticia de la marcha de Pasarín a América acompañando al Español.

—Victima de un accidente motorista falleció anteayer en Bilbao el futbolista internacional, medio centro del Atletich, de Bilbao, Jesús Larraz, causando su muerte gran duelo entre los deportistas, al que nos asociamos.

Sociales.

La «Gaceta» publica un decreto prorrogando por un mes el plazo de inscripción en el censo electoral socal de sociedades patronales y obreras que todavía no se inscribieron.

Postales

El «Diario Oficial de Comunicaciones» correspondiente al día 25 del actual inserta una R. O. del Ministerío de la Gobernación anunciando un concurso (gestión directa) entre las diferentes casas existentes en la Península para la adquisición de muebles y otros efectos con sujeción a las claúsulas marcadas en el pliego de condiciones y por una cantidad que no exceda de 50.000 pesetas.

El pliego de «bases» para el referido concurso se encuentra de manifiesto en la Secretaria de la Administración principal de Correos de esta capital, donde podrá enterarse quien lo desee de las condiciones durante las nueve a las doce horas de cualquier día laborable.

Industriales

De Morella escriben que las demandas son en muy corto número y las transacciones industriales y comerciales son muy pocas. Asi es—se añade—que la vida tanto de los patronos como la de los obreros se hace imposible.

Comerciales

La Cámara Agricola de Valencia, ha contestado la carta que los exportadores de naranja de esta región dirigieron a su presidente, diciendo que se ha acordado por unanimidad invitarles a una reunión para el cambio de impresiones acerca del problema naranjero, que a todos preocupa, la cual puede verificarse, si no hay inconveniente en ello, en los salones de aquella Cámara, el próximo lunes 31 del actual, a las cuatro de la tarde, de cuyo cambio de impresiones espera que pueda salir el procedimiento para buscar la mayor unanimidad de pareceres y las mejores orientaciones en bien de la producción naranjera.

Agrícolas

En el último mercado de Segorbe se registraron los siguientes precios:

Patatas de 1'50 a 1'75 pesetas arroba; algarrobas, de 3 a 3'25; aceite, mercado desanimado, pagándose a 22'50 pesetas decálitro la clase superior.

El mercado de cerdos muy animado, habiéndose hecho muchas ventas en ganado de 90 a 100 kilos, cotizándose de 26 a 26'50 pesetas arroba de 12'750 kilos.

De ganado lechal se han presentado muchas cabezas, vendiéndose de 30 a 40 pesetas.

El precio de las aves se mantiene a los precios anteriores.

CASTELLÓN AL DÍA

Parece que se le vá a dar a lo del abastecimiento del agua una mas segura solución provisional.

El señor Salvador, con quien hemos departido esta mañana en la Casa Capitular, nos ha dicho que la solución va a consistir en elevar las aguas de las fuentes de la Rambla para conducirlas por un cauce nuevo a los depósitos de la Fomento; utilizar así mismo las del pozo de San Pedro Pascual, mediante las obras de encauzamiento que ya se están haciendo y agregando a estas aguas las del pozo municipal del Estepar en cuya perforación se está trabajando actualmente y las del pozo que acaba de adquirir don Enrique Gimeno.

✝

LA SEÑORA

DOÑA JOAQUINA FELTRER TORRES

DE PASCUAL CAZADOR

Falleció el 25 de Mayo de 1926, a los 50 años de edad

Habiendo recibido los Santos Sacramentos y la Bendición Apostólica de Su Santidad

R. I. P.

Su Director espiritual don Tomás Alegre; sus desconsolados esposo don José Pascual Cazador, hijos, don José, don Ramón, don Joaquín y doña Joaquina, hermanos doña Manuela, doña María, don Emilio y doña Consuelo, hermanos políticos, tios, primos, sobrinos y demás familia,

AL PARTICIPAR a sus amigos tan irreparable pérdida, les suplican asistan al Novenario del Santo Rosario que, en sufragio del alma de la finada, se rezará en el Altar del Carmen de la Arciprestal de Santa Maria, los días 31 de Mayo al 9 de Junio, a las OCHO Y MEDIA de la noche, dejando de rezarse el día de Corpus Christi y al Diario de Misas que a la misma intención y en dicho Altar, se dirá el último día de rezo de SIETE a ONCE de la mañana, por lo que le quedarán agradecidos.

Castellón 29 de Mayo de 1926.

El Excmo. e Ilmo. Sr. Obispo de Tortosa ha concedido las indulgencias acostumbradas

Con todas esas aguas cree seguro el señor Salvador el abastecimiento, prometiéndose que por toda la próxima semana quedarán corregida las deficencias actuales.

—

En la misma Casa Capitular hemos visto esta mañana al ingeniero Ripoll que acaba de recorrer, con el arquitecto municipal don Francisco Tomás, el primer trozo de calle de la de G. Chermá, en donde se proyecta hacer el ensayo de un pavimento nuevo conocido con el nombre de Hormigón Pétreo, patentado con el de «Megalosas».

Parece que es de grandes resultados.

—La «Gaceta» llegada hoy publica el decreto disponiendo que la ley del Timbre no empiece a regir hasta primero de Julio próximo y ordenando que durante el mes de Junio, el 10 por 100 de la recaudación se destine a las Diputaciones.

—Cuando ajustamos la presente plana se celebra en la Casa Capitular la anunciada reunión para tratar de la próxima fiesta de la Flor, proyectada por la Junta provincial antituberculosa.

En el mismo Palacio Municipal se han reunido los elementos convocados al efecto para tratar de las Colonias Escolares.

—En el escaparate del Comercio de los señores Mateu, Rubio y García, se halla expuesto estos días el soberbio ejemplar de buho real que recientemente cazaron cuatro socios de «La Perdiz.

El pajarraco está siendo muy admirado.

—Cúmplenos llamar la atención de los contribuyentes por el concepto de Urbana de este término municipal, acerca de la providencia de acumulación de débitos y primera relación de morosos que por la recaudación ejecutiva de Contribuciones, se publica en el «Boletín Oficial» de la provincia de fecha 26 del corriente mes y cuyo Edicto, con la relación completa, para mayor conocimiento de los interesados hállase expuesto en el zaguán de la Casa Capitular.

—Comerciantes e industriales: La casa Hijo de J. Armengot ha editado y puesto a la venta el «Libro de ventas y operaciones» que tienen obligación de llevar todos los comerciantes e industriales desde 1.º de Julio próximo, a los siguientes precios:

Libro de 50 hojas, 3 pesetas; de 100, 4'50; de 200, 7, y de 300, 10.

Se remite por correo certificado con 0'50 pesetas de aumento.

—Como ya hemos dicho, mañana tendrá lugar en Cuevas de Vinromá el solemne acto de bendecir el banderín del Somatén de Cuevas de Vinromá.

Para asistir a dicho acto saldrán en automóviles mañana de Castellón a las nueve, el gobernador civil don Juan Barco, el general señor Rodríguez Marco, con su ayudante señor Benitez; el vocal del Somatén local don Francisco Cazador Carpi; comandante auxiliar don Raul Salamero, cabo de escolta-bandera don Francisco Cazador Gimeno y Fenollosa, de Vall de Uxó.

El acto tendrá lugar después de la misa sermón.

A mediodía se servirá a las autoridades de Castellon un banquete.

—En el Círculo Mercantil se reunirá pasado mañana, lunes, la Junta pro-ferrocarril Castellón a Zaragoza, a fin de constituirse y organizar la campaña de propaganda hasta lograr tan legítimo anhelo.

—El lunes a las siete de la tarde se reunirán en el Consistorio los propietarios de los edificios de la calle de G. Chermá, para tratar de la reforma del asfaltado.

—Por infringir el reglamento de conservación de carreteras han sido denunciados Perfecto Cuartero Vilanova, de Cálig; Gonzalo Molina Carot, de Altura; José Ferrer Ferrer y Adrián Querol Oliet, de Forcall y Escoín Aguf y Miguel Muñóz Julián, de Cuevas.

—«Pasionario», es el título del librito de poesías editado artísticamente por la casa Armengot y del que es autor nuestro buen amigo y colaborador el excelente poeta don Celso Lucio, con una portada del señor Torres Uriarte. Conociendo ya nuestros lectores las producciones de tan indiscutible rimador, suprimimos los comentarios.

CARAMELOS POLIBALSÁMICOS Delfín
Lo mejor para la TOS
Ronqueras, Catarros, Laringitis, etc.
LABORATORIO ARRANZ, SEVILLA

—Muchos enfermos del estómago, han curado con el uso de Mermeladas Conservas Vegetales Melis S. A.

—VIVERT. Es recomendado por eminencias médicas.

—LA ABÉÑULA AZUL hace crecer las pestañas y da brillo a los ojos
Perfumería Blanch y Farmacia Calduch

Estomacal Yum
Elaborado a base de leche
LO IMPONE la moda por su exquisito bouquet,
LO RECOMIENDAN los médicos por sus propiedades.
Tónico-Estomacal

ECOS DE SOCIEDAD

A Madrid

Hoy han marchado a la Corte los diputados provinciales don Constantino Emo y don Pedro Gras con el fin de asistir en representación de esta provincia a las reuniones del Patronato para el estudio del circuito de firmes especiales de carreteras, donde estarán representadas todas las Diputaciones.

También para la Corte y en su automóvil ha salido esta mañana nuestro buen amigo don Juan Colón, acompañado del laureado pintor don Vicente Castell y del gerente del Salón Royal, don Vicente Renau.

A Sevilla

Terminada la licencia de baños que se le concedió, regresa hoy a Sevilla, acompañado de su bella esposa, nuestro buen amigo, el teniente coronel de Intendencia, excomisario de guerra de Castellón, don Ricardo Sanz.

Don Norberto Ferrer

Para asuntos profesionales ha marchado esta mañana a Madrid, nuestro buen amigo, el elocuente letrado y exdiputado provincial, don Norberto Ferrer.

Bautizo

Ayer tarde fué bautizada la preciosa primogénita de los jóvenes señores de Ramos (don Severino), pero por el fallecimiento reciente de la infortunada señora doña Joaquina Feltrer la tierna ceremonia se verificó en la mayor intimidad.

Reiteramos nuestra enhorabuena a los venturosos padres y los más vivos deseos por el completo restablecimiento de la paciente.

Natalicio

Con toda felicidad ha dado a luz un hermoso niño la esposa de nuestro querido amigo don Eduardo Climent.

Enhorabuena deseando el pronto restablecimiento de la madre y que Dios conserve la vida del recien nacido.

Bodas próximas

Mañana se publicará la primera amonestación para el casamiento del distinguido joven don Juan Rodríguez Bajuelo, funcionario de Aduanas con la bella y elegante señorita Pilar Dealbert, anunciándose la boda para primeros del próximo mes.

También se celebrará el próximo mes la del joven e ilustrado capitán de infantería don José Gómez con la lindísima señorita María Alegre.

Por anticipado nuestra felicitación a los futuros esposos y la enhorabuena más cordial a las respetivas apreciables familias.

Doña Natividad Domínguez.

Esta tarde era esperada la ilustre dama que esta noche ocupará la tribuna del Ateneo de Castellón, cerrando el ciclo de conferencias de tan docta corporación.

Antes de regresar mañana a Valencia la esposa del exdiputado a Cortes y exgobernador civil don Gil Roger, será obsequiada con un banquete por la Asociación del Magisterio y Junta del Ateneo.

María Teresa Oliveros

Esta gentil y hermosa señorita acaba de terminar el curso en la Facultad de Ciencias de Valencia con dos Matrículas de Honor y un Sobresaliente.

Enhorabuena y nuestros parabienes a sus respetables padres.

Primera Comunión

En el altar del Perpétuo Socorro de la Santísima Trinidad ha tomado esta mañana por vez primera la Comunión, la encantadora niña María Luisa Sanz de Bremond y Blasco, asistiendo sus padres, hermanos y la madrina de bautismo, doña Concha Alloza.

Por el luto reciente de la familia, la ceremonia se ha celebrado íntimamente.

Capítulo de enfermos

Se levanta ya de la cama doña Manuela Feltrer de Ramos.

Sale de casa la bellísima Fina Carpí, que ha guardado cama durante varios días.

Esta tarde le habrá sido levantado el apósito al respetable doctor Cantó, cuyo estado general es admirable.

Se halla fuera de todo peligro el nietecito de don Isidro Tejedor

Un obsequio de los periodistas.

Mañana se celebrará la comida que los periodistas de Castellón ofrecen al notable pintor señor Castaños, Director de la Banda municipal señor Felip, pianista Pepito García y director del septimino del teatro Principal señor Monzonís, para corresponder al valioso y desinteresado concurso que tan notables artistas prestaron al brillantísimo festival que organizado por la Asociación de la Prensa se celebró recientemente en nuestro primer coliseo.

La comida, que será íntima, consistirá en una clásica «peixá» servida en el típico merendero «La Barca», enclavado en el pintoresco Pinar.

La comida comenzará a la una y media y los inscritos pueden trasladarse al Grao en los tranvias de las 11'05 ó 12'04.

Excursión

En el rápido de hoy ha salido para Madrid, Zaragoza y Barcelona, nuestro buen amigo don José Renau, acompañado de su bella esposa Anita.

Pablo Rada

Hoy seguía siendo nuestro huésped el popular Pablo Rada. Anoche visitó las instalaciones del «Diario de Castellón» después de la velada del Principal y esta mañana, acompañándole varias señoritas y los señores Garí y Balaguer ha dado unas vueltas por la población en su magnífico Lincoln.

Esta tarde ha visitado el Círculo Mercantil, oficinas del HERALDO, a doña María Juan y al notario señor Espinosa.

Esta tarde a las siete habrá visitado a los señores gobernador civil y alcalde.

Mañana proseguirá su viaje, llegando a Valencia a las siete de la tarde.

Teatro Principal

PARA ESTA NOCHE

El chistoso sainete en un acto de Domínguez y Mota

LOS MONIGOTES

LA GARRA

de Linares Rivas

PARA MAÑANA

Tarde a las 7

PRIMERO VIVIR

Noche a las 10

Los hijos mandan

Gobierno Civil

El gobernador civil a Cuevas de Vinromá.

El señor gobernador civil don Juan Barco nos ha dicho que mañana a las nueve se trasladaría a las Cuevas de Vinromá con objeto de asistir a la bendición del banderín del somatén de aquel pueblo.

Siguen las felicitaciones.

Manifestó después el señor gobernador que entre las felicitaciones recibidas por la sumisión de Abd-el-Krim recordaba las de los ayuntamientos de Traiguera, Puebla de Arenoso, Villafranca, y la de los maestros Gómez García y Michavila de Alcora; que en Jérica hubo manifestación, volteo de campanas, colgaduras en los balcones etcétera y que había recibido con igual objeto las visitas del director de la Sucursal del Banco de España; presidente del Círculo Agrícola; la de los señores Daudí y Moros de la Unión Patriótica de Burriana; presidente de la Asociación del Magisterio, presidente de la Caja de Ahorros, Jefe de Estadística, etc.

La Junta de Transportes.

Terminó su charla el señor Barco con los periodistas diciendo que ayer se reunió la Junta de Transportes, despachando asuntos de trámite.

En el Ayuntamiento

"Orígenes de Castellón"

Cuando penetramos en el despacho de la alcaldía vimos sobre la mesa un volumen nuevecito en cuya portada destacaban dos líneas con caracteres rojos que decían: «Orígenes de Castellón por don Manuel Beti Bonfill».

Advirtió el señor Guinot nuestra curiosidad y nos dijo:

Acabo de recibirlo. Es pequeño, de pocas páginas—92 tan solo—pero tan sustanciosas, tan sugestivas, tan repletas de erudición directa, de primera mano de verdadera erudición, que valen por muchos centenares. Trátase en ellas lo mas interesante de la historia de nuestro pueblo, que es precisamente lo apenas estudiado por los cronistas anteriores a nuestros días y por ende lo menos conocido, lo que se prestaba mas a errores y equivocaciones, que la imaginación tegía facilmente ante la falta de documentación y datos fehacientes. Gracias a la diligencia y al saber del llorado Beti tenemos ya llena esa laguna de nuestra historia local, en la que se destaca, como antecedentes del Castellón nuevo, el castillo y villa de Fradell, destruyendo leyendas y tradiciones forjadas por la poesia popular y tambien por la de los sabidores o maestros de vario género, que la aceptaban como buena o la iniciaban, halagando las vanidades de los pueblos o de sus señores.

Grande fué mí satisfacción al ver la cálida acogida que dispensaron mis queridos compañeros de Consistorio a la moción que hice para que se adquirieran cien ejemplares de esta obra, en prensa ya a la muerte de historiógrafo Beti; mas no es menor la que siento ahora al ver este volumen que tanto enaltece la pericia de nuestros impresores, los hijos de J. Armengot como el exquisito gusto artistico de la «Sociedad Castellonense de Cultura» que con tanto esmero y cariño ha cuidado esta edición que es un verdadero primor tipográfico.

En la Delegación de Hacienda

A cobrar.

Dispuesto por la Superioridad el pago de los haberes de las clases pasívas se ha acordado que a los de esta provincia se abonen los del presente mes en los días y horas siguientes:

Remuneratorias, excedentes, Montepío militar y civil y jubilados el día 1.º de Junio de nueve a once y 1'30.

Retirados, día 2 a las mismas horas y el día 4 todas las nóminas de nueve a once.

Devolución de cantidades.

Por esta Delegación se ha acordado en el día de hoy la devolución de unas cantidades a favor de don Leovigildo Roig, don Gabriel Pitarch y al jefe de la Sección de Telégrafos, los que se abonarán tan pronto se expidan los libramientos correspondientes, a cuyo efecto se ruega a los interesados se personen en esta Delegación.

Prorroga.

Eusebio Martínez, José Fenollosa y Vicenta Beltrán, solicitan prórroga de 6 meses para pago de Derechos Reales.

Concierto.

Daniel Montón de Zucaina y Enrique Martinavarro de Almazora, solicitan concierto para pago del impuesto sobre alumbrado eléctrico.

En la Audiencia

Incidente de apelación

Hoy se ha visto un incidente de apelación contra auto de procesamiento, procedente del Juzgado de Castellón, informando los señores Gasset y Breva, habiéndose suspendido a la una de la tarde, tras de un brillante informe del señor Breva.

El lunes informarán el señor Gasset, el acusador público, teniente fiscal señor Segrelles y el privado don Federico García.

Un telegrama

El digno Presidente de la Audiencia puso ayer mismo un telegrama dirigido al Jefe del Gobierno, felicitándole en nombre propio y en el de toda la Audiencia por la sumisión del cabecilla rifeño.

Sucesos del día

CASTELLON

Robo

En la casa número 33 de la calle de Cervantes han penetrado ladrones.

Los dueños, vendedores de mercerías, que tienen su almacén en dicha casa, han comprobado que lo robado importará sobre unas 250 pesetas.

Algunos vecinos han podido observar que varios pequeños escapaban cargados con los géneros produto del robo.

Ya lo ven los agentes de la autoridad: son niños pequeños.

M.E.C.D. 2016

deró de Rada. El que cruzó el Atlántico en vuelo creia sin duda que ante lo bien que estaba la carretera que igualmente iba a volar.

Paramos frente al Comedor de los Pobres y otra vez se tiraron varias placas.

En Castellón.

Y a paso lento entramos en Castellón por las calles de San Félix, González Chermá al Hotel Suizo.

Por la calle de González Chermá donde esperaban la llegada la curiosidad fué grande, prodigándole algunos aplausos al héroe trasatlántico.

En el Hotel Suizo.

Entonces se puede decir que llegó la apoteósis. Toda la gente de la plaza de Castelar se aglomeró frente al Hotel Suizo, haciendo imposible la circulación. La policía tuvo que despejar varias veces.

Pablo Rada ocupó la habitación número 3.

Allí pudimos hablar con el famoso mecánico pero se ha publicado tantas veces lo mismo que hacemos merced al lector de transcribirlas.

El por qué del retraso.

Interrogamos a Paco Balaguer sobre la tardanza en llegar a Castellón y rápidamente nos dijo que en Vinaroz era tanto el entusiasmo que despertó que creía no poder salir nunca. A Alcanar fueron las autoridades y al frente el alcalde señor Gonel.

Allí se les sirvió un vermout y luego las autoridades un banquete, marchando después al Ateneo a tomar café, asistiendo todos los presidentes de las sociedades.

Después de cenar.

Tan pronto cenó Rada en el Hotel Suizo,Balaguer se lo llevó al Casino Antiguo donde tomó café, siendo felicitado Rada por todas las Peñas de amigos allí reunidas.

La Peña Alegría también quiso obsequiar a Rada y se lo llevó al Círculo Mercantil, bebiendo cognac.

En el Teatro Principal.

Cerca de las once y cuarto hizo su entrada en el teatro Principal.

Muy modesto, como rehuyendo toda exhibición, Rada cruzó el foyer y rápido, acompañado de Santamarta, subió a uno de los palcos del primer piso.

La espectación que se produjo en todo el teatro fué grande. Salió por fin, Rada al palco y un aplauso cerrado y frenético saludó al acompañante de Franco, Ruiz de Alda y Durán.

Durante uno de los entreactos la Empresa del teatro Principal obsequió a Rada con dulces y Champagne, delicada atención del empresario señor Delfont que agradeció mucho el rico y popular mecánico.

Y terminada la representación se fué al Hotel Suizo a descansar Pablo Rada, que es nuestro huesped y a quien le deseamos gratísima estancia en Castellón.

Rada quiere trabajar.

El intrépido mecánico nos ha rogado que expresemos su agradecimiento al pueblo de Castellón por las demosiraciones de cariño que desde su llegada a ésta le han dispensado, no pudiendo aceptar tampoco ninguno de los muchos homenajes que pretendían ofrecerle algunas entidades y Peñas de amigos.

Ya ven ustedes—nos decía—cómo me encuentro y el compromiso que tengo contraido con la casa del Lincoln, el Plus Ultra de la tierra, al cual me debo y por lo tanto, agradeciéndolo infinitamente, no aceptaré ningún agasajo con pompa ni llevaré a cabo visitas de etiqueta. Tengo obligación de trabajar y a ello voy.

También les agradeceré—siguió diciendo Rada—que en mi nombre saluden a los obreros castellonenses, ante la imposibilidad de hacerlo personalmente como sería mi deseo.

En "La Flor de la Plana."

A las pocas horas de encontrarse entre nosotros el experto mecánico del glorioso «Plus Ultra», expresó su deseo de tomar un buen helado, indicando para hacerlo el «Bar La Flor de la Plana», y sus acompañantes complacientes siempre con Pablo Rada, le obsequiaron con un rico helado de la gran variación que el amigo Sanchís elabora.

El mecánico Rada hizo grandes elogios del helado que acababa de gustar, felicitando al amigo Sanchís y al mismo Castellón, que cuenta con un establecimiento propio de las grandes capitales.

Los ejercicios de oposición de los nuevos profesores de la escuela de cerámica de Onda

La crítica de café y la apriorística y maliciosa conjetura, pueden batirse en retirada, dejando a retaguardia en esta ocasión, el bagaje de la política negativa, obstruccionista, de palabreria huera y retardataria en el avance progresivo de la patria, Los «catastróficos» e impermeables» tan bien observados y retratados por el Sr.Ossorio y Gallardo en su reciente conferencia sinó el latigazo merecido, recibirán sin duda con la creación de la Escuela de cerámica de Onda, la enseñanza del único, del verdadero camino a seguir para el resurgimiento nacional. Nuestra Diputación, atenta a sus deberes, inició el fomento de la riqueza de la provincia, e indiscutiblemente, la cerámica, representando dignísimamente en el mundo entero a la provincia por Alcora, Onda y Castellón, fué manifestación de nuestras aptitudes y valor económico, que no podían pasar desapercibidos a la Corporación provincial.

Se celebraron las oposiciones en Manises para profesores de la Escuela de cerámica de Onda ante un Tribunal de insuperable garantía, por su espíritu de acrisolada rectitud y reconocida competencia. En la pública y noble lucha empeñada, fueron los vencedores don Rafael Gaya, farmacéutico de Onda, poseedor de tres patentes de invención de productos quimicos para el colorido del barniz, muy estimados ya en el extranjero, de donde antes se importaban para el consumo nacional; don Juan Bautista Alós, exquisito pintor, premiado diferentes veces con medalla de oro por sus trabajos y don José Martínez, delicado escultor, poseedor de una primera medalla de plata. Las cátedras que obtuvieron respectivamente, han sido las de Química, Pintura y Escultura.

Hemos examinado complacidos y detenidamente los trabajos realizados para la oposición. En el salón de la Comisión provincial y sobre amplia mesa, vimos dos azulejos; uno de factura árabe y concepción original y otro copiando el escudo de Castellón, circundado por adornos de puro estilo español. La técnica de los mismos es distinta, respondiendo a diferentes procedimientos de fabricación El dibujo, dá un colorido que en el original se manifiesta sin brillo, para reflejarse en el ladrillo terminado ya, brillante y sugestivo, vivo de luz, perfectamente difuminado al apartarse el color del fondo de la figura o del trazo que dá el relieve.

Uno de los principales éxitos a nuestro ver, es el de la atinada combinación de los productos químicos para producir tan sorprendentes efectos.

Figuran en la exposición, objetos de alfareria que reputariamos como originales de nuestros primeros siglos, sino supiésemos fueron fabricados por procedimientos primitivos, a mano, en nuestros modernos tiempos. Un primoroso retrato obra del señor Martínez, nos demuestra el atildamiento en la reproducción del modelo, caracterizándose por la suavidad de las líneas y la seguridad del artista. Vemos también las láminas del señor Alós, fielmente reproducidas como antes dijimos en los azulejos y ordenadas en práctica e irrefutable demostración, las pruebas obtenidas después de la cocción y los colores respectivos en frasquitos a su lado, pregonando el éxito de la composición química, de la que puede sentirse orgulloso el señor Gaya.

Finalmente, la obra maravillosa, digna de ser admirada y de figurar en grandes exposiones, es un ánfora alegórica del Reino de Valencia, en cuya elaboración han intervenido los tres distinguidos profesores.Los tres momentos de la elaboración de la obra, se distinguen separadamente. El molde, la obra en barro y el ánfora terminada. Los tres profesores intervienen en ella, modelando el escultor, dibujando el pintor y empleándose los productos del quimico.

El retrato del inmortal maestro Tárrega, campea en el centro del ánfora, de unos cincuenta centímetros de altura y es sostenida por tres figuras de mujer que, representando a las tres provincias hermanas, muestran los escudos de las respectivas capitales. La composición escultórica es de sobriedad clásica y líneas elegantes; la perfección de los dibujos y retrato sorprendentes; y el colorido en el que abundan amarillos fuertes y azules de tonalidades diversas, campeando sobre fondo blanco, demuestran acierto perfecto. Hemos visto porcelanas francesas y chinas en vitrinas y colecciones oficiales, que envidiarían esa ánfora, debida al «triunvirato» de profesores ondenses. No exajeramos al decir nuestra opinión. La exposición puede ser visitada. Y juzgando imparcialmente, auguramos días de gloria para la fábrica de cerámica de Onda, felicitamos a los profesores que tan justamente fueron elegidos y no podemos regatear nuestro aplauso a la Diputación provincial de Castellón.

Boy.

Teatro Principal

"Retazo"

Con la reposición de esta bella obra del genial maestro italiano Dario Nicodemi, se celebró anoche la cuarta de abono que, según rezaban programas de mano repartidos a última hora,era en honor del popular mecánico del «Plus Ultra» Pablo Rada. Y cuando este bravo muchacho hizo su aparición en la sala, seguido de bastantes amigos y admiradores, una espontánea salva de aplausos acogió la presencia del que ha hecho posible la travesía del Atlántico.

Y vamos al grano. Ningun juicio voy a emitir sobremestra obra ya que extensamente se hizo el día del estreno: bueno el primer acto, mejor el tercero y algo flojo el segundo.

Con un poco de inquietud entré anoche en el Teatro. Venía a mi memoria aquella memorable noche en la que la inmensa Carmita Oliver Cobeña nos deleitó con su más grande creación «Retazo. Y la lucha con este bello recuerdo hizo que al sentarme anoche en mi butaca sintiera un poco de ansiedad por conocer lo que iba a ocurrir. Y bien pronto se despejó el enigma; apenas Laura Bové hizo su aparición en escena me convenció de que nada malo iba a suceder. Ya en noches anteriores nos interésó grandemente esta muchachita, pero en «Retazo» nos causó tan agradable impresión que desapareció de nuestra memoria el bello recuerdo que de este personaje nos dejó su creadora. Su ingenuidad nos deleitó. El gran conocimiento de su papel, del que no se apartó ni un solo momento, nos hizo pasar una agradabilísima velado.

Los demás intérpretes, Palmira Castaño, Rosario Royo y señores Torner, Moya, Rodríguez, Moreno y Anglés, cumplieron su cometido, haciéndose todos acreedores a los sinceros aplausos que el público, un poco más numeroso que en noches anteriores, les tributó.

F. del D.

UN NUEVO LIBRO — DE — Gimeno Michavila

Con el título «Del Castelión viejo» acaba de sorprendernos grata, admirablemente con otro libro el culto abogado de este Colegio, erudito escritor e infatigable cronista de esta Ciudad, don Vicente Gimeno Michavila.

De dicho interesante libro,que debe nutrir todas las bibliotecas públicas y particulares, es el artículo que hoy verá el lector del HERALDO en la plana central del presente número y como ese artículo es todo el libro pero además va ilustrado el volumen con planos del viejo y del nuevo Castellón, fotografías, apuntes, etc., que dan un interés extraordinario a esta nueva obra del señor Gimeno Michavila, de quien cabe decir que además de escribir libros «sabe hacerlos».

Ciertamente que Hijo de J.Armengot han contribuido mucho con su arte insuperable a este nuevo éxito editorial porque, ya no se puede pedir más en esta muestra que tenemos a la vista, pero es que Gimeno Michavila no solamente sabe buscar en los archivos sino que además es maestro en ordenación y en exposición, constituyendo ambas cualidades el mérito «Del Castellón viejo», sino fuera poco el de disponer de tiempo para tales delicadas y penosas empresas quien tan abrumado se vé por otros requerimientos.

Consta este libro de 389 páginas y arranca desde el siglo XVII hasta la fundación de la Casa-Enseñanza, primera escuela de niñas de Castellón.

Enhorabuena al señor Gimeno Michavila, rindiéndonos una vez a su talento y laboriosidad, como a la inteligencia y gusto de Hijo de J. Armengot y muy agradecidos a la atenta dedicatoria que aquel buen amigo nuestro ha estampado en la primera página «Del Castellón viejo».

Deportes

Futbol

La conducta observada por algunos elementos deportivos, cuando se conoció el resultado del partido Athletich Barcelona, ha dejado bastante que desear.

Y según nos dicen, la directiva de un club que tomó parte en la final, ha tomado acuerdos muy graves para el próximo campeonato.

Todo será que quede en agua de borrajas...

* * *

Han empezado los comentarios acerca del «cambio de camisetas».

Por «acá» se dice que el seleccionado Alanga ha firmado ya por el Levante; que Boro va a dedicarse a la explotación de focas amaestradas; y que Montañés el medio centro del Deportivo,va a jugar en el Gimnástico.

* * *

El internacional Eduardo Cubells, se agregará al Español en la tourné que por América del Sur va a hacer el equipo realista.

Y según acuerdo del Valencia no hablará de él, hasta su regreso. ¡Menos mal!

El Gimnástico jugará el próximo domingo y lunes en Palma de Mallorca contra el Alfonso XIII.

Les deseamos mucha suerte en la excursión.

Epila.

NOTA.—En Mestalla dicen los valencianistas, que jugará el Sporting de Gijón el domingo y lunes.

Ecos de Torreblanca

Espectáculos.

Para el próximo domingo día 30 está anunciada en el Teatro Novedades la maravillosa adaptación cinematográfica de la popular novela de Eugenio Sué, «Los Misterios de Paris».

Presupuesto municipal.

Después de expuesto al público el presupuesto municipal ordinario de este Ayuntamiento para el próximo ejercicio económico de 1926 27 y no haberse puesto reparo alguno, por la Intervención del Estado ha quedado definitivamente aprobado y en disposición de surtir sus efectos en 1.º de Julio próximo.

Próximo enlace.

Dentro de breves días se unirá matrimonialmente el prestigioso comerciante de Bechí, don Vicente Franch con la encantadora y bellísima señorita torreblanquense Paquita Moliner.

Al dar la enhorabuena y felicitación a los futuros esposos la hacemos extensiva a las respectivas familias Franch Moliner.

Bando.

La alcaldía ha hecho publicar un bando haciendo saber a los vecinos que se dedican al transporte de productos agrícola s de su propia cosecha, la obligación que tienen de pasar por las dependencias municipales para proveerse de un certificado que acredite la condición de estar exentos del pago del impuesto por transportes y poder circular libremente.

Voto de gracias.

La Junta de Clasificación y Revisión de esta provincia le ha otorgado al Ayuntamiento de esta villa y al activo e inteligente secretario don Victorino Cimarro Castell, por la perfecta tramitación de los expedientes y documentos de quintas del actual reemplazo.

La enhorabuena al Ayuntamiento y particularmente a su secretario señor Simarro por la meritoria distinción por cierto merecida.

El Corresponsal.

¡FUMADORES! Usad
MI PAPEL
extrafino papel de fumar
100 HOJAS, ESTUCHE INGLES
10 CENTIMOS

Elvira de Amaya en sus creaciones
MUÑECOS, VENTA del MOCHUELO, NO ME PEGUES, JUSTICIA BATURRA
Villa, 3
PEPITA RAMOS (Goyita)
YO BUSCO A TITINO, ESCLAVA FIEL, LA CALESERA
PASACALLE CHISPEROS (Banda)
ACABAN DE RECIBIRSE EN DISCOS ODEÓN EN LA
Cinematográfica García Romero
UNICA AGENCIA ODEÓN
GASSET, 7 — — — CASTELLÓN — — — TELÉFONO 16

Si tiene usted hijos menores de doce años y medio, resuélvales el problema del mañana, suscribiéndoles en
El Porvenir de los Hijos
para cuando se casen o tomen estado religioso
Es el mejor regalo que puede usted hacerles y la mejor demostración de cariño
Tarifas especiales para niñas, con devolución de primas pagadas si no llegan a casarse
Domicilio social
Fontanella, 9-1.º-1.ª
BARCELONA
Autorizado por la Jefatura Superior de Comercio y Seguros en 27 de Febrero de 1926
REPRESENTANTE EN LA PROVINCIA DE CASTELLÓN
Delegado para toda la provincia Sr. Dr. D. Federico Fuertes
GOBERNADOR, 22.—CASTELLÓN
AGENTES
Almazora.—Don Eliseo Manrique, Dolores, 16.
Almenara.—Don Guillermo García.—Maestro Nacional.
Benasal.—Don Tobías Sala, Presbítero.
Benicarló.—Don Tomás Estetler, maestro nacional.
Benicasím.—Don Vicente Tárrega.
Burriana.—Don Rafael Solá.
Campos de Arenoso.—Don Benjamín Pastor.
Catí.—Don Victor Meliá, calle Larga.
Culla.—Don Miguel Orti, Presbítero.
El Grao.—D. B. Aguilella, Buenavista, 20.
Morella.—Don Juan Senen.—Representante de la Tabacalera.
Peñíscola.—Don Carlos Aledo, Mayor, 22.
Segorbe.—Don Pedro Alegre, P. S. Pedro.
Viver.—Don José Miralles, Duque de Calabria, 30.
Toga.—Don Amadeo Blasco, maestro nacional.
Vall de Uxó.—Don Vicente Martínez, Presbítero.
Villafamés.—Don Julián Grijalbo.
Villarreal.—Don Salvador Ferrer.
Vinaroz.—Don Francisco Pérez.
Barcelona 16 de Abril de 1926.

PNEUS PIRELLI
Fábrica en Manresa montada con todos los adelantos modernos. Probad en vuestros coches los neumáticos
'Nacional Pirelli'
Proteged la industria nacional, pues indudablemente esta marca aventaja a todas las demás extranjeras
De venta en los principales Garages

M.E.C.D. 2016