Temperatura en Manila
Máxima de ayer a las 3:50 p. m. 31.9
Mínima de hoy a las 5:35 a. m. 24.7

LA VANGUARDIA

Temperatura en Baguio
A las 2 p. m. de ayer, 20 (68.9)
A las 6 a. m. de hoy, 15 (59.0)

AÑO XXVII. NUM. 136 | DIARIO FILIPINO INDEPENDIENTE Información Mundial, Local y Servicio de Provincias | MANILA, I. F., JUEVES, 9 DE JULIO, 1936 | Registrado en la Oficina de Correos en Manila como correspondencia de segunda clase el 19 de Febrero de 1919 | 10 PAGINAS—7 CTS.

HEMEROTECA MUNICIPAL

QUEZON CONTRA LOS DIABLOS DE LA VELOCIDAD

Se sobresee una querella contra petroleros

MURPHY YA HA PROPUESTO SEA NOMBRADO JONES

Para el caso que el decida y acepte ser candidato

(De la "Associated Press")

Washington, 8 de julio.—Frank Murphy, Alto Comisionado Americano en Filipinas, ha declarado aquí este día que habia recomendado a J. Weldon Jones, para que fuera nombrado Alto Comisionado interino en las islas. El nombramiento recomendado al Presidente Franklin D. Roosevelt, solo entraria en vigor si Frank Murphy se decide a presentar su candidatura a gobernador en su estado natal de Michigan.

La decisión de Murphy en este particular sera anunciada en Detroit mañana. El Alto Comisionado conferenció ayer aquí sobre el asunto con el Presidente y los líderes democratas de Michigan, que estan empeñados en una campaña encaminada a devolver al estado al redil democrata.

Jones, consejero financiero del Comisionado, esta actuando como delegado de Murphy durante la ausencia de éste de las islas.

El nuevo gobierno, un éxito probado, repite Murphy

Washington, 7 de julio.—Frank Murphy, Alto Comisionado americano en Filipinas, ha declarado esta noche que el nuevo gobierno de la Mancomunidad "es un éxito probado hasta ahora".

El comisionado formuló tal declaración al pronunciar un discurso en un banquete dado en su honor. Los anfitriones fueron Quirtin Paredes, comisionado residente filipino, Senadores, Representantes filipinos que residen en esta capital. Entre los invitados figuraban el Secretario de Guerra George Dern, el fiscal general Homer S. Cummings

(Continua en la página 9)

J. WELDON JONES

ARNAIZ-CALVO LLEGAN A ROMA

Esperan estar en Madrid el sabado o domingo, salvo contratiempos

(De la "Associated Press")

Roma, 8 de Julio.—Antonio Arnaiz y Juan Calvo, aviadores filipinos de buena voluntad que van de Manila a Madrid, han llegado al aeropuerto de Littorio de aquí, hoy ya al anochecer.

Los dos partieron de Brindisi, Italia, poco despues del mediodia, y allí se habian quedado algunas horas mas de lo que se esperaba, por esperar el permiso correspondiente.

Los dos aviadores piensan remontarse a los aires de nuevo el viernes por la mañana, rumbo a Marsella, la penultima etapa de su importante vuelo. Si no surgen contratiempos imprevistos, los dos deberan llegar a su destino, Madrid, capital de España, el sabado o domingo.

Despegaron de Brindisi a las 12:15 p. m. ayer

(De la "Associated Press")

Brindisi, Italia, 8 de Julio.—Antonio Arnaiz y Juan Calvo, aviadores filipinos que han tenido que detenerse aqui varias horas por no tener el pase aduanero de turista para su aeroplano "Commonwealth of the Philippines", han despegado esta tarde a las doce y cuarto para Roma.

En Alemania se ha inaugurado un nuevo dirigible

(Servicio Transoceanico)
Exclusivo a "La Vanguardia"

Frankfurtmain, 8 de julio. —El nuevo dirigible mundial "Port Rhein" ha sido inaugurado este dia en presencia de miles de espectadores por el general Milch, en nombre del comandante del Cuerpo de aviacion y Ministro del Aire, General Goering.

El orador rindio un alto tributo al primer dirigible "Graf Zeppelin" y examino el progreso realizado por la navegacion aerea durante estos ultimos años.

Durante las ceremonias de inauguracion, el enorme campo aereo de 265 acres se lleno de aeroplanos, muchos de ellos de valor historicos, mientras el aire zumbaba con los aeroplanos de motor que evolucionaban en los espacios.

El nuevo aeropuerto es uno de los mas grandes y modernos del mundo y constituye, no solo la estacion terminal para el servicio trans-atlantico de los zeppelins, sino tambien el punto de enlace para lineas aereas de todas partes de Europa.

DIRECTORES DE LA "TOLEGRIA", BIEN LIBRADOS

Porque no se ha probado donde se realizo la especulacion

MONTEMAYOR DECIDE

Declara que las acciones habían tenido su valor, por lo que no eran especulativas

Un triunfo sensacional han conseguido hoy los promotores de la 'Tolegria Oil Association", cuando en una decisión considerablemente extensa, el Juez Hon. Marceliano Montemayor, del Juzgado de Primera Instancia, declaró, estimando la moción de los acusados que la jurisdicción del Juzgado en este asunto no ha sido debidamente establecida y por esta razón se sobresee la causa con las costas de oficio. Los acusados en este asunto, a quienes se imputa una violación de las disposiciones de la Ley No. 2581 (Blue Sky Law) son prominentes en el mundo comercial de Filipinas, siendo los siguientes: W. W. Harris, Sr. W. W. Harris, Jr.; J. B. Hoover, M. L. Coleman.

Después de la presentación de las pruebas del Gobierno, la defensa representada por el bufete Ross, Selph and Carrascoso, presentó moción de sobreseimiento, alegando que la Fiscalía no ha conseguido probar que los acusados han violado la Ley 2581, asumiendo que dicha ley sea constitucional y que la acusación no ha probado el lugar donde se cometió el delito que se les imputa.

La Fiscalía trató de probar durante la vista que los acusados vendieron acciones mediante los corredores Joe Reich y Mackay and McCormick.

Pero estos al tomar el banquillo testifical, declararon que compraron

(Continua en la página 9)

OTRO DISTURBIO EN TUNASAN SE EVITA

Centenares de terratenientes amenazadores rodean a un sheriff

El peligro de disturbio que durante todo el dia de ayer estuvo amenazando la tranquilidad del pueblo de San Pedro de Tunasan, Laguna, debido a la ejecución de la orden de desahucio contra los inquilinos de la hacienda, quedo conjurado ayer mismo por la intervención del defensor público de Laguna que consiguió una suspensión temporal de la orden de derribo de las casas de los terratenientes morosos. La ejecución de la orden de expulsión estaba señalada para ayer.

Una delegación de los inquilinos de la hacienda vino este dia para conferenciar con el Secretario del Trabajo Torres, a fin de gestionar la definitiva intervención de dicho departamento en el arreglo de las

(Continua en la última página)

MAÑANA SERAN FUSILADOS LOS JAPONESES REBELDES

(De la "Associated Press")

Tokio, 8 de julio.—Los miembros de las familias de los diecisiete militares rebeldes japoneses, condenados a morir, han visitado a estos en la prision militar de Shibuya esta mañana, habiendose indicado que los oficiales seran fusilados mañana, al amanecer.

Los rebeldes, que fueron acusados y convictos de asesinato, rebelion y desobediencia a las ordenes del Emperador, fueron condenados a muerte por un Consejo de Guerra. Se alegaba que habian promovido la revuelta militar del 26 de febrero, en que, entre otras victimas, fueron sacrificados tres estadistas prominentes del imperio.

Otros cinco oficiales, envueltos asimismo en la tremenda asonada, fueron condenados a cadena perpetua. Cuarenta y cuatro oficiales subalternos y ocho particulares fueron sentenciados a prision de 18 meses a 15 años.

J. D. Rockefeller ya tiene 97 años; espera llegar a 100

John D. Rockefeller

(De la Agencia Reuter)

Lakewood, N. J., 8 de julio.—"Se que voy a vivir cien años, como ya he dicho hace varios años," ha declarado John D. Rockefeller, "el hombre mas rico del mundo," al

(Continua en la última página)

WANG ANUNCIA PROSPERIDAD

La reaccion, vivificadora, surge y el mundo se apresta a recibirla

El mundo esta volviendo a su posición normal y mientras la depresión se aleja y la reacción surge vivificadora, todos los comerciantes del mundo se preparan a recibirla estruendosamente destrozando fronteras y dándose un cordial abrazo internacional, declaro al mediodía de hoy el ex-consul general de China en Filipinas, Dr. Lingoh Wang en un discurso improvisado pronunciado ante los Rotarios de Manila en su banquete semanal en el Manila Hotel. El Dr. Wang, antiguo miembro de los rotarios de Manila durante sus tres años en el servicio consular chino en las Islas, fué el huesped de honor.

"Mis diez años de ausencia los he pasado en diferentes países coleccionando sellos de correo e historietas nuevas" declaro en otra parte de su discurso el consul chino. "Y esto me ha aleccionado en el valor inapreciable de los viajes y del contacto internacional".

Describió luego las vastas perspectivas comerciales de las Indias Orientales Holandesas con su territorio equivalente a casi la mitad de toda la Europa y con sus 60 millones de habitantes. El Dr. Wang, desempeñando el cargo de

(Continua en la página 9)

QUEZON PIDE ₱85,000 MAS PARA LOCOS

En otro mensaje urge un fondo adicional para el Hospital Psicopatico

PARA 421 PACIENTES

El cuidado y tratamiento de dementes es fundamental deber del estado, dice

Una consignación adicional de P84,989 para el cuidado de 421 pacientes adicionales del Hospital Psicopatico ha sido recomendada este dia por el Presidente Quezon en un mensaje especial que ha dirigido a la Asamblea Nacional.

Esta suma será necesaria para cubrir todos los gastos de la institución para el resto del año.

El mensaje del Presidente Quezon dice que el presupuesto actual del hospital apenas es suficiente para 1048 pacientes. En vista de que hay actualmente 1469 reclusos en dicha institución cuyos gastos son cargados contra el presupuesto del hospital, los gastos para el cuidado y tratamiento de 421 reclusos no podran ser costeados con los fondos disponibles. El presupuesto total para el Hospital Psicopatico está practicamente agotado y a menos que se voten fondos adicionales, los servicios que se están prestando por el hospital tendrán que ser reducidos .

"El cuidado y tratamiento de los locos", dice parte del mensaje, "es un deber fundamental del estado. Excluyendo a los pacientes ya admitidos en el hospital, se calcula que más de mil personas dementes andan sueltas en provincias, muchas de las cuales debieran ser confinadas y se les debieran dar el cuidado y tratamiento correspondientes. El presupuesto que se pide, sin embargo, no incluye los gastos para nuevos reclusos sino que solo

(Continua en la última página)

SANGRIENTA REYERTA ENTRE TRIPULANTES

Engrasador apuñalado por su adversario mientras otro le sujetaba

Federico Aguirre, de 36 años de edad, un engrasador del barco "Marinduque", se halla en el Hospital General en grave estado, con dos heridas mortales en el abdomen, causadas ayer tarde durante una riña por Alvaro Arboleda, de 40 años de edad, ayudado por Lucas Jaranilla, de 47, estos últimos también miembros de la tripulación del "Marinduque".

Se ha sabido que Aguirre habia

(Continua en la página 9)

En la audiencia de hoy

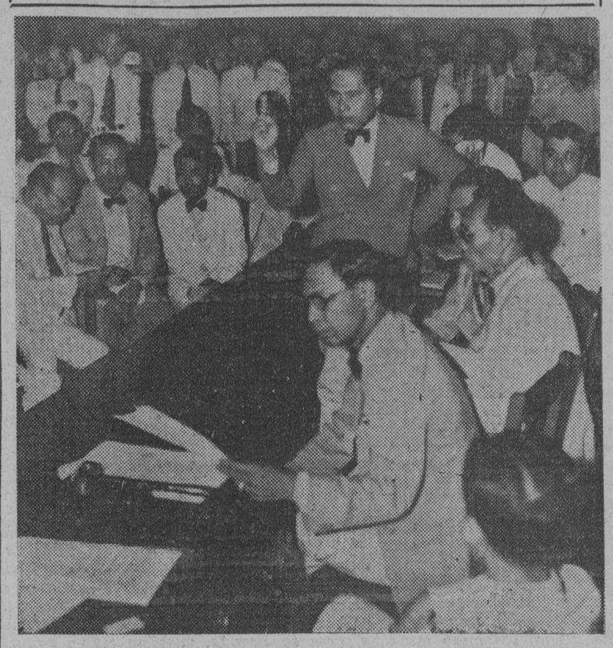

El Comite de Trabajo e Inmigracion de la Asamblea Nacional celebrando audiencia publica sobre propuestas legislaciones relativas al trabajo durante la mañana de hoy. De izquierda a derecha: Diputados Rafael Tumbokon (de pie hablando,) Jose P. Fausto, Felipe José, miembros, y Enrique Magalona, presidente. Otros miembros asistentes pero no incluidos en el fotograbado, son Dorado, Revilles, Abellana, Gil y Alano.

JAPON ALARDEA DE SU FUERZA

Pasea por las calles de Peiping sus materiales y equipos de guerra

(De la "Associated Press")

Peiping, 9 de julio.—Los embajadores, ministros y otros residentes en el distrito histórico de las legaciones de Peiping vieron de pronto turbada su placidez usual este día cuando una flota de tanques militares, automoviles blindados, unidades motorizadas y centenares de soldados japoneses con vastas cantidades de materiales de guerra pasaron con gran estrepito por el distrito internacional, enarbolando banderas y tocando trompetas militares.

Era la primera vez en la historia en que se veían tanques en el distrito de las legaciones. Ningún otro pais representado en Peiping tiene tanques o automoviles blindados aqui.

Cuando los tanques que avanzaban sordamente pasaron frente a las embajadas extranjeras, los transeuntes asombrados se preguntaron: Ha comenzado la guerra sino-japonesa?

La presencia en Peiping de seis generales japoneses parece haber dado vigor a esta teoria, pero la manifestación militar, a lo que parece, ha sido solo para demostrar a los chinos y extranjeros de aqui que Japon está preparado a hacer frente a cualquiera que se oponga a sus ambiciones militares en el Norte de China.

MEDIO MILLON MAS PARA UN PROYECTO

El presupuesto de un millon de pesos consignado originalmente en el proyecto de ley sobre compra de solares en las haciendas será aumentado con otro medio millón más de acuerdo con los informes obtenidos esta mañana en Malacañang después de una conferencia que el Presidente tuvo con algunos miembros de la Asamblea Nacional.

La enmienda en este sentido será presentada en la sesión de esta tarde de la Asamblea. El aumento del presupuesto, obedece, según informes, al hecho de haberse incluido otras haciendas en la lista de las que se tratan de adquirir mediante expropiación forzosa por el gobierno.

EL TIFON SE ALEJA; LA SEGUNDA SEÑAL, ARRIADA

A las 10:30 de esta mañana la segunda señal de baguio fué arriada por ordenes del Observatorio en vista de que el tifon que pasó anoche por la parte norte de Luzon ya se habia alejado.

Localizado ayer tarde en el Pacifico a 120 millas del Este del Norte de Luzon, el tifon que era pequeño y rapido se movia hacia el Noroeste y por eso a las 3:15 de la tarde se izo la primera señal que fue reemplazada por la segunda a las 9:40 de la noche.

Su centro se localizaba a las seis de esta mañana a unas 200 millas al oeste del norte de Luzon, moviéndose al noroeste.

UN BILL ES COMBATIDO

Animadas discusiones al iniciarse hoy las audiencias

Laboriosa, en gran parte, y tormentosa casi a ratos, esta mañana tuvo lugar la audiencia publica sobre legislaciones de caracter social y obrerista Presidiola el Comite de Trabajo e Inmigracion con asistencia de los Diputados Magalona, presidente; Alano, Revilles, Dorado, Gil, Fausto, Tumbokon, Jose y Perfecto. Fue objeto de informacion preliminar el Bill Num. 700, de Magalona, Perfecto, Luna, Gil, Jose, Hernaez y Cojuangco, sobre arbitraje obligatorio. Magalona abrio la informacion declarando que la misma era trasunto del nuevo trato de la administracion del "Commonwealth" para con la masa obrera.

La audiencia se desarrollo laboriosa, porque hubo oposición contra su celebracion inmediata y tambien

(Continua en la última página)

Disgustado del gobierno de Blum se pega un tiro

(Servicio Transoceanico)
Exclusivo a "La Vanguardia"

Paris, 8 de julio.—Atormentado por las preocupaciones que le causaban las recientes leyes aprobadas en Francia, el director de la fabrica de cerveza de Rouen, se ha pegado un tiro, dejando una carta que decia:

"La politica de Leon Blum me ha empujado al suicidio.'

El bienestar y las mejoras requeridas por la nueva legislación social hubieran costado a la fabrica de cerveza otro gasto adicional de 20,000 francos al mes, que en

(Continua en la última página)

ORDENA EL ARRESTO DE INFRACTORES

El numero creciente de accidentes le mueve a tomar accion

MAYOR SEVERIDAD

Cumplimiento rigido de las leyes sobre coches de motor en el país

El número creciente de accidentes automovilísticos que se registran en Manila estos días han sido motivo de una orden dictada hoy por el Presidente Quezon, en el sentido de que se arreste a toda persona que infrinja las disposiciones de la ley de vehículos de motor.

El Presidente Quezon ha pedido personalmente al Alcalde Posadas que instruya a la policía de esta ciudad que arreste a cualquiera persona que viole esta ley.

Esta rigidez en el cumplimiento de la ley sobre vehículos de motor no solo será observada en Manila sino también en todas las provincias del archipiélago. A este efecto, el mismo Presidente Quezon ha instruído a la Oficina de Obras Públicas para que sea muy estricta en hacer cumplir las leyes y regulaciones sobre velocidad, disponiendo ciertos límites para los vehículos de motor.

La orden dictada este dia por el Presidente Quezon obedece a los muchos accidentes de caracter grave que han resultado en la muerte de varias personas durante estas ultimas semanas. Estos accidentes, en su mayor parte, tuvieron por causa la infraccion de las leyes sobre velocidad.

Hasta ahora, la policia de Manila se ha abstenido de arrestar a toda persona cogida por infraccion de la ley de automoviles, limitandose tan

(Continua en la última página)

CONTRA FAJARDO MAS ACUSACIONES HABRA

La denunciante formulara nuevas quejas; trata de verse con el Presidente

Nuevos cargos de caracter más grave serán formulados contra el Dr. Jacobo Fajardo, director suspendido de la Oficina de Sanidad, segun ha anunciado esta mañana la Sra. Felicidad S. de Manuel, la misma que presentó los cargos originales contra el Dr. Fajardo.

La denunciante estuvo esta ma-

(Continua en la página 9)

EL "HAWAIIAN" VIENE; EL "CHINA" SE VA

(De la "Associated Press")

Alameda, 8 de Julio.—El *Hawaiian Clipper*, en viaje a Manila via Honolulu, Midway, Wake y Guam, ha despegado de esta base algunos minutos despues de las tres de esta tarde. El enorme hidroavion conduce cargamento de correspondencia aerea y expreso aereo para las estaciones de paso, para Manila y otras partes del oriente.

El *China Clipper* por otro lado despegó de la base en Cavite a las 4:44 de esta magrugada con rumbo a Alameda, vía los puntos ordinarios de aterrizaje.

Un violinista llega con un pintor que pintara el retrato de Quezon

Con la emancipacion politica del pais, los filipinos sufriran y los sufrimientos seran una bendicion porque seran la inspiracion para el desarrollo de la vida artistica del pais declaro Lazlo Schwartz prominente violinista hungaro y caricaturista aficionado que juntamente con el conocido pintor tambien hungaro, D. Holesch, llego esta ma-

D. HOLESCH

pintor hungaro que vino en el "Tjisadane" a pintar el retrato del Presidente Quezon y otras personalidades locales.

LASZLO SCHWARTZ

violinista y caricaturista hungaro que llego esta mañana a bordo del vapor "Tjisadane'.

ñana a bordo del vapor holandes "Tjisadane' para una estancia de unas tres semanas.

Schwartz es contemporaneo de los celebres violinistas Kreysler y Heifetz. Ademas de ser violinista, Schwartz es un gran humorista y amigo de Charlie Chaplin. Desde 1933 que salio de Budapest esta recorriendo el mundo para estudiar el humorismo y recopilarlo en un libro que se titulara "Laughing around the World". (Riendo por to-

(Continua en la página 9)

Prautch, el terror de los usureros, cumplira 70 años

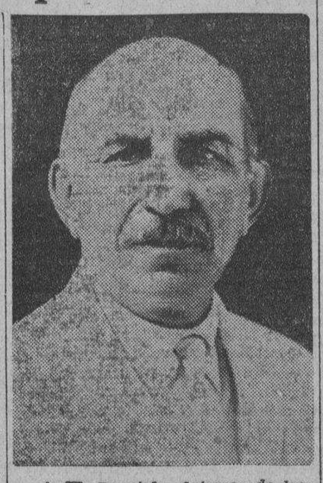

A. W. Prautch, el terror de los usureros de Filipinas, que mañana, 10 de julio cumple 70 años de vida.

Hay una fotografia antiquisima en el album de la familia Prautch en Oshkosh, Wisconsin, en que aparecen una niña y dos niños. La niña, sentada, aparece trajeada con un vestido marcadamente ochocentista. Su cabello, delicadamente peinado, esta sujetado por un fino lazo; la exposicion de su rostro es ecuánime; sus ojos miran serenamente. En medio, de pie, un niño, bien peinado tambien, guapo, tambien de mirada serena. Sentado al otro lado, va el tercero del grupo, el menor. Tiene los puños cerrados; mira retador al aparato fotografico; se achica un poco, como si intentase evadir aquella formalidad de familia.

Tomada hace sesenta años

Esta fotografia fue tomada hace unos sesenta años. La niña y el niño mayor aun viven en Oshkosh, Wisconsin. El menor, Arthur W. Prautch, vive con nosotros, desde hace 35 años. Durante ese tiempo

(Continua en la página 7)

EN ESPAÑA NO CEDEN LOS SINDICALISTAS

(De la "Associated Press")

Madrid, 8 de julio.—Los sindicalistas, opuestos al arreglo de la huelga de los obreros de construcciones, han despachado contingentes rapidos para impedir que los obreros puedan aparecer para completar los edificios no terminados.

A pesar de que los socialistas y los patronos han aceptado los terminos de conciliacion del gobierno, continua la huelga de los 100,000 obreros.

CUATRERO DE BULACAN ARRESTADO EN MANILA

La constabularia sospecha que es de la banda de Lope de la Rosa

La División Secreta de la Constabularia, con la cooperación de la Policía Secreta, logró arrestar en Manila a un cuatrero de Bulacán que se atrevió a venir a Manila, creyendo que aquí nadie le reconocería.

Las autoridades de la Constabularia hasta ahora le están sometiendo a investigación al arrestado, pues sospechan fuertemente que és-

(Continua en la página 9)

No deje de ver "The BOHEMIAN GIRL" Ultimo Día Hoy en el IDEAL

La Srta. Erlinda Kalaw, otra candidata nominada

La Srta. Erlinda Kalaw, una de las jovenes mas populares de la sociedad, ha sido incluida en la ya larga lista de candidatas en el Concurso de Popularidad Femenina de 1937 patrocinado por los periodicos de la TVT. La nominacion de la Srta. Kalaw anoche iba acompañada de 3,700 votos.

Srta. ERLINDA KALAW

Los veintidos dias restantes antes del cierre de la primera eliminacion, en que solo cuarenta candidatas serán seleccionadas de todas las incluidas en la lista, estan obligando a los liders de diferentes candidatas a intensificar su campaña, como se demuestra por las muchas e insistentes demandas de votos por los suscritores de los periodicos de la TVT.

Otro gran monton de votos se despachó en todo el dia de ayer cuando casi 200,000 fueron expedidos a suscritores que pagaron sus suscripciones. Es interesante notar que mas de la mitad de los votos despachados era para los lectores de provincias.

El Concurso de Popularidad Femenina de 1937 ofrece como pre-

(Continúa en la página 8)

M.E.C.D. 2016

PORTAVOZ DE LAS PROVINCIAS

LAS LANGOSTAS HAN INFESTADO HOY CAMARINES

Trescientas trece hectareas sembradas de palay y maiz cubiertas de saltones

(Servicio Informativo)
Exclusivo a "La Vanguardia"

Naga ,Camarines Sur, 6 de julio. —Veintidos de los treintiun municipios de esta provincia estan gravemente infestadas por una nutrida plaga de langostas, de acuerdo con los informes facilitados por el agronomo Sr. Pablo Quizon, representante de la Oficina de Fitotecnia. Hasta la hora en que se escribe esta información no se ha podido aun determinar si las langostas ya han conseguido extenderse a todos los pueblos de esta provincia. Esta es la primera vez desde hace muchos años en que la provincia de Camarines Sur es invadida por langostas. Esta situación se atribuye a la negligencia de los funcionarios municipales al no emprender una campaña decidida para destruir la plaga el año pasado, cuando las primeras invasiones afectaron a algunos barrios.

El Gobernador Provincial, Gabriel Prieto, esta desplegando ahora heroicos esfuerzos para combatir la plaga en toda la provincia. Recientemente ha expedido ordenes a todos los presidentes municipales de los 31 pueblos de Camarines Sur, urgiendo a los mismos que desplieguen todos los esfuerzos que estan de su parte para activar la campaña contra las langostas en sus respectivas jurisdicciones. Las langostas durante los breves dias en que han aparecido en esta provincia ya han causado considerables daños a las plantaciones.

El Gobernador Prieto en su circular a todos los ejecutivos municipales de la provincia, hace la advertencia de que cualquier funcionario municipal, especialmente los presidentes municipales que resulten negligentes y descuidados en la campaña para el exterminio de la plaga, sera sumariamente suspendido del cargo.

Los municipios hasta ahora infestados por la plaga, segun informes del agronomo, Sr. Quizon, son los siguientes:

Ragay, Lupi, Sipocot, Libmanan, Cabusao, Pasacao, Pamplona, San Fernando, Minalabac, Milaor, Naga, Canaman, Magarao, Calabanga, Pili, Bula, Baao, Goa, San Jose y Caramoan.

La extensión de los terrenos infestados por langostas, según el agronomo, es como sigue: 313 hectareas llenas de saltones; 64 hectareas infestadas de langostas en pleno desarrollo. La campaña emprendida hasta ahora ha dado por resultado la cogida de un total de 1,255 sacos de saltones y 160 sacos de langostas bien desarrolladas.

Las langostas han ocasionados graves daños en una extensión de 21 hectareas de terrenos sembrados de palay; 50 hectareas de maizales y 3,050 ponos de coco.

El agronomo de la provincia ha dirigido una apelación a todo el pueblo, urgiendo la cooperación de toda la gente para el exterminio de la plaga, para evitar que las langostas puedan dejar las huevas dentro de la provincia de Camarines Sur.

Han terminado los festejos en Daet

(Servicio Informativo)
Exclusivo a "La Vanguardia"

Daet, Camarines Norte, 30 de Junio.—Los festejos por la fiesta tutelar de este pueblo han terminado anoche felizmente. Miles de personas de todas las capas sociales, procedentes de todos los puntos de la provincia y de Camarines Sur y Albay, han desfilado ante los escenarios del "moro-moro" y de la zarzuela levantados al aire libre en distintos puntos de la poblacion.

El espacioso auditorium, que fué el lugar de cita para la gente joven, estuvo muy concurrido y animado durante las noches del 24 y 25. Los variados juegos populares, que tuvieron lugar frente al edificio municipal en los dias 23 y 24, fueron la delicia de la gente menuda; mientras que la carrera de bicicletas entre mujeres y la pelea o "juego de carabaos" que tuvo por escenario el Rio de Daet, fueron los espectáculos que causaron mayor sensacion y entusiasmo al publico.

Excepto de un caso occurrido en uno de los tres cabarets de esta localidad, no se ha registrado ningun accidente o incidente callejero de esos que suelen turbar el orden y paz publicos en ocasiones de gran trafico y de mucha concurrencia de personas. El caso aludido tuvo lugar en el salon de baile denominado "Cinderella Ball Room" entre 7 y 8 de la noche del 24, en la forma siguiente, al decir de algunos testigos presenciales: Un ejecutivo municipal de esta provincia entro en dicho cabaret armado con un revolver y al parecer bajo la influencia de Baco. Le acompañaban otros dos amigos tambien portando en el cinto sus respectivos revolveres. El Presidente Municipal de marras estuvo bailando y.... bailando... hasta que, habiendo ya transcurrido mas de una hora y media, su pareja le abandono y se puso a continuar bailando con el. Estando el ejecutivo local en acalorada discusión con la bailarina, intervino un empleado del cabaret y, cuando este trato de cobrar al Presidente Municipal el importe de las tandas bailadas por el, dicho Presidente se mostro extremadamente colerico y, tras de su negativa de pagar, amenazó con su revolver al empleado si insistia en cobrarle. El empleado del cabaret, al ver la actitud hostil y agresiva de citado ejecutivo municipal y mientras este trataba de desenfundar su revolver, arremetio a su contrincante con puñetazos certeros en la cara y derribandole al suelo. La intervencion oportuna del Abogado Eusebio Bautista, que casualmente estaba en dicho centro de diversion, evito que el accidente tuviese resultados mas lamentables.

Congreso Eucaristico de Sta. Rita

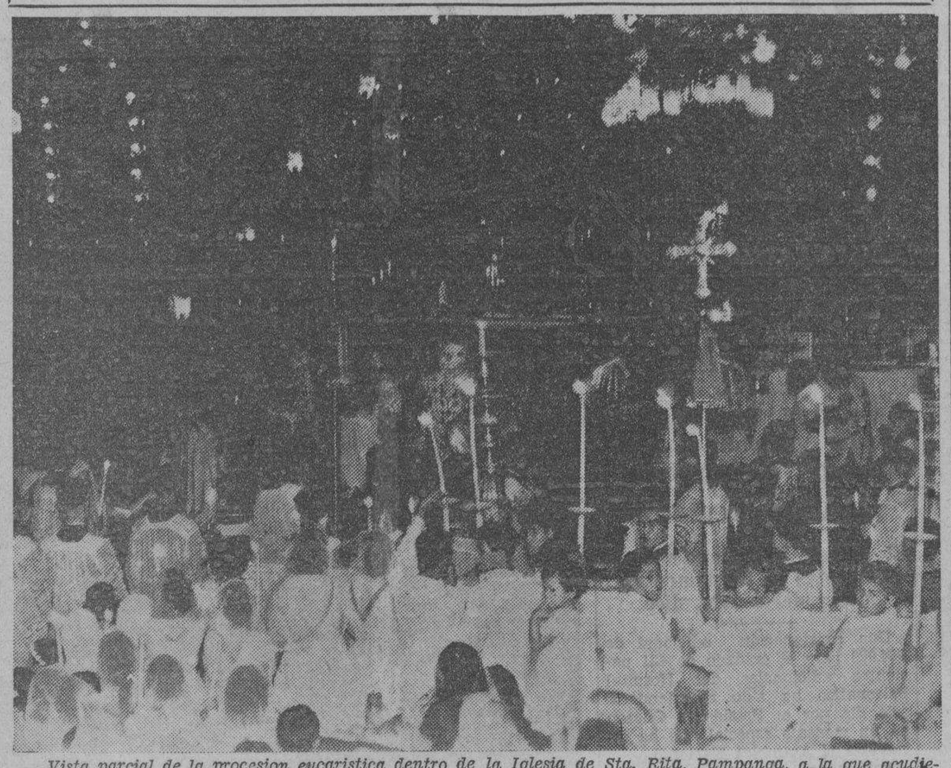

Vista parcial de la procesion eucaristica dentro de la Iglesia de Sta. Rita, Pampanga, a la que acudieron mas de seis mil devotos, a pesar de la lluvia persistente que impidió que saliera la procesion. Fue el Congreso Parroquial mas brillante en frutos espirituales que se ha celebrado en la provincia. En el ultimo dia recibieron el Pan de los Angeles 4440 devotos, destacandose los varones que formaron casi la mitad, teniendo en cuenta que la poblacion solo asciende a doce mil. Su Excia. Mons. Finnemann portó el Santisimo, causando grata sorpresa su llegada, pues no estaba anunciada. Fueron el alma de este acontecimiento, Da. Irene Pineda, el Dr. Lansang, D. F. Carlos, D. R. Miranda; y las señoritas del pueblo. Se encargaron de la parte musical los seminaristas de S. Carlos quienes cantaron por primera vez el Himno Nacional del Congreso Eucaristico.—Veredicto.

Braganza protesta contra la designacion de Zamora

(Servicio Informativo)
Exclusivo a "La Vanguardia"

Davao, Davao, 30 de Junio.—Contra la designacion hecha por el Departamento del Interior, nombrando gobernador interino de la provincia al tesorero provincial Alfredo Zamora, durante todo el periodo que dure la suspension del Gobernador Sebastian Generoso, el vocal Domingo Braganza, de la Junta Provincial, ha enviado al Departamento del Interior, la siguiente carta de protesta:

"Distinguido señor:

"Con fecha del dia de ayer, se ha recibido por el Sr. Alfredo Zamora, Tesorero Provincial de Davao, el telegrama que abajo se acota:

x x x "Manila, June 25, 1936.
Provincial Treasurer,
Alfredo Zamora, Davao

Governor Generoso suspended from office two months beginning today and you have been designated acting Governor during period suspension president Zamora Davao reinstated today by telegraph —Quirino.

5:10 P.M." x x x

"En cumplimiento de este telegrama, despues de que el Gobernador suspendido haya hecho entrega del cargo al Tesorero Provincial, este inmediatamente ha tomado posesion actual del cargo de Gobernador Provincial Interino de esta provincia.

"El que suscribe, humilde Senior Member de la Junta Provincial, electo por el sagrado sufragio popular en las pasadas elecciones generales de 1934, por la presente se permite tener el honor de elevar a su Honorabilidad, como Jefe del Departamento del Interior, su mas respetuosa pero energica protesta contra la actual politica adoptada por ese Departamento, al designar en este caso particular al Tesorero Provincial como Gobernador Interino, en vez de ser uno de los Miembros de la Junta Provincial. Esta protesta se basa en los fundamentos siguientes, a saber:

"La Orden Ejecutiva No. 463, fechada en 20 de Enero de 1934, expedida por el entonces Gobernador

(Continúa en la página 8)

Boda distinguida celebrada en la cabecera de Camarines Norte

(Servicio Informativo)
Exclusivo a "La Vanguardia"

Daet, C. Norte, julio 1.o—Dos jovenes muy conocidos de este municipio, la Srta. Lydia Moreno y el Sr. Jesus Villafranca, unieron sus corazones en el vínculo indisoluble del matrimonio, esta mañana, en la iglesia parroquial de aqui, ante un grupo nutrido de parientes y amigos de los contrayentes. La iglesia estaba artisticamente engalanada y las ceremonias fueron sencillas pero impresionantes.

A las 6:00 a. m. en punto el novio, acompañado por su padre, Don Primo Villafranca, hizo su entrada en la iglesia. Momentos despues la novia tambien entraba en la iglesia del brazo de su tio, Don Pedro Moreno, seguida de su madre, Doña Carmen Vda. de Moreno que iba acompañada por el Capitan Cirilo Legaspi de la Constabularia. Bendijo la union el Rdo. P. Martin Alcazar, Cura Párroco de este municipio, siendo padrinos Don Primo Villafranca y Doña Carmen Vda. de Moreno, padre del novio y madre de la novia, respectivamente. Fueron Caballero y Dama de Honor el Sr Pablo Weber Jr. y la Srta. Lydia Carranceja, respectivamente. El Sr. Ramon Pimentel y la Srta. Aida Carranceja actuaron de padrinos de velo. Nydia Racelis fue la niña de las flores, mientras que el niño Miguel Pla fue el que llevo las arras.

De la iglesia pasaron los invitados a la casa de la novia en donde se les agasajó con un esplendido desayuno. Entre los concurrentes estaban: el Hon Miguel Lukban y Sra , el Capitan Cirilo Legaspi y Sra , el Teniente Maramba y Sra., los Sres. Primo Villafranca y Sra., Felipe Pla y Sra., Pedro Valdez y Sra., Jose Nery y Sra., Gerardo Pimentel y Sra., Jesus Villafranca y Sra., Glicerio Villaluz y Sra., las Sras. Carmen Vda. de Moreno, Josefa Vda. de Carranceja, Paz Vda de Feito, Carmen Vda. de Torres, Concepcion Moreno, Amalia de Maceda, Marita Vda. de Pimentel, Marcosa de Hernandez, Victoria de Quintero, Rita de Carranceja, Vicenta de Cariaga, Felisa de Balce, Soledad de Cariaga; las Srtas. Nieves Medina, Aida Carranceja, Luz Maramba, Lydia Carranceja. Milagros Pabico, Isabel Serra, Priscila Belmonte, Maria S Pimentel, Rosario Moreno, Remedios Lukban, Mercedes Lukban, Beatriz Cariaga, Agripina Villaluz, Fé Vilaluz, Felisa Reyes, Renee Picache, Gloria Carranceja, Adela Morales, Pilar Moreno y Gracita Moreno: Entre los caballeros, estuvieron: los Sres. Sisenando Silvestre, Filomeno Racelis, Manuel Lopez, Pablo Pimentel, Dr. Cornelio Z. David, el Teniente Lao de la Constabularia, los Sres. Pedro Moreno, Francisco Carranceja, Pablo Weber Jr., Ramon Pimentel, Marcos Gotauco, Angel Serra, Santiago Carranceja, Enrique de Leon, Francisco Ramirez y Efren Carranceja.

Para pasar una corta temporada de luna miel, los recien casados partieron a la una de esta tarde para Manila.

Aceite de Ricino, 850.000 gramos, Sacarina 0.50 gramos, Aceite de Menta, 1.00 gramos Vanillin, 0.06 gramos.

Cure Las Almorranas

No permita que las almorranas, ya sean sangrantes, pruriginosas, internas o protuberantes, minen su vitalidad y acaben por someterlo a una operación dolorosa y costosa. En 15 minutos puede hacer cesar el dolor y desvanecer rápidamente tos tejidos inflamados, con la nueva fórmula médica. Chinaroid, garantizada que lo mejorará en 10 días o se le devolverá el dinero. Pida en las boticas Chinaroid garantizado.

Acid Tannic, 30 gms.; Quinine & Urea Hydrochloride, 2.5 gms.; Benzocaine, 10 gms.; Phenol, 7.5 gms.; Ephedrine Sulphate, 1 gm.; Lanolin Anhydrous, 316 gms.; Petrolatum light amber, 633 gms.; Glycerine, 30 gms.

LOS MAESTROS DE LA PAMPANGA, DIVIDIDOS

Algunos favorecen la abolición del pensionamiento; otros en contra

(Servicio Informativo)
Exclusivo a "La Vanguardia"

San Fernando, Pampanga, 7 de julio.—Debido al plan que se esta considerando hoy por los diputados a la Asamblea Nacional, de abolir el Fondo de Pensiones de los maestros, y hallar una manera de protegerlos, los maestros de las escuelas públicas de esta provincia y los miembros de la Pampanga Teachers Association, estan ahora divididos en dos grupos en la consideración de si el plan de abolición del fondo de pensionamiento seria o no una injusticia para los maestros.

Los maestros nuevos, recientemente empleados en el servicio, favorecen la abolición, mientras que los antiguos maestros a quienes solo les falta algunos años mas de servicio para poder acogerse a los beneficios del sistema de pensionamiento, combaten la abolición.

Los jovenes maestros que sostienen la abolición del fondo de pensionamiento arguyen que este es el tiempo de abolir dicha pensión a fin de evitar que los fondos sufran otro grave deficit como ya se ha publicado y asegurado por las autoridades correspondientes. Los jovenes maestros contienden que el sistema de pensionamiento que solamente fue instituido desde el año 1923 constituye hasta cierto punto una marcada injusticia para los maestros nuevos, por lo mismo que el pensionamiento solo puede ser beneficioso para los antiguos maestros que ya llevan muchos años de servicio en el gobierno.

Para los jovenes, el sostenimiento del sistema de pensionamiento constituye una carga que estan sobrellevando solo para el beneficio de los antiguos maestros que estan ya por retirarse del servicio de las escuelas.

Dicen los jovenes maestros que el plan bajo la consideración de la Asamblea que dispone la desintegración de los fondos y la devolución de las cuotas pagadas por los jovenes maestros seria el paso mas justo para todos.

En cambio los viejos maestros alegan por su parte que la abolicion del sistema de pensionamiento constituye una grave injusticia para los antiguos maestros que ya estan por cumplir el limite de servicio para poder disfrutar del privilegio de descansar de las fatigas despues de largos años de servicios.

LOS COCOTEROS AHORA INSTADOS A ORGANIZARSE

Rodriguez aconseja a los de San Pablo la formacion de una corporacion

(Servicio Informativo)
Exclusivo a "La Vanguardia"

San Pablo, Laguna, 6 de Julio.—La estabilizacion de los precios de la copra, el producto principal de este pueblo, mediante la organizacion de sociedades cooperativas entre los plantadores de coco, parecida a la Corporacion Nacional de Arroz y Maiz, es uno de los importantes problemas para cuya solucion el secretario pidio la cooperacion de los plantadores, en su conferencia con los mas importantes propietarios de esta provincia celebrada en la presidencia municipal.

El Secretario Rodriguez vino de Sta. Cruz ayer mañana donde tuvo su reunion con los presidentes municipales y lideres obreros, incluyendo los jefes de los sakdalistas y las organizaciones comunistas. Rodriguez llego aqui compañado por secretario, y el agronomo de distrito, Vicente Allarey; Magno Toribio, agente comercial; el Gobernador Juan Caillles y el Diputado Dizon.

Dijo a los plantadores de coco que la creacion de una corporacion de productores de coco, con sus miembros dispuestos a cooperar para llevar a ejecucion los fines de la corporacion, evitaran las repentinas caidas de los precios de la copra.

En su conferencia, el Secretario recordo el esfuerzo fracasado de los zapateros de Mariquina, que formaron en una asociacion conviniendo en no dar zapatos a los chinos, o mejor dicho evitar la intervencion de los chinos en la venta al detal de los zapatos confeccionados en Mariquina.

Durante los primeros dias los miembros se mantuvieron fieles al cumplimiento del convenio, pero pasados algunos dias se descubrio que algunos de los asociados empezaron a entrar en negociaciones con los chinos y para ocultar su traicion hacian las remesas de calzado por las noches.

Ante una gran audiencia, el Secretario comenzo su conferencia hablando de los logros obtenidos por la administracion del Presidente Manuel L. Quezon durante los primeros seis meses de su gobierno. Enumero una por una las ejecutorias llevadas a cabo tendentes a estabilizar el funcionamiento de la administracion de los intereses publicos y asegurar el bienestar y la felicitad de todos los hijos de Filipinas.

Rodriguez dijo que lo que el Presidente Quezon ha ejecutado en los primeros seis meses de su gobierno, puede ser comparado favorablemente con la ejecutoria de un gobernador americano en los dos o tres años que suele durar la administracion de un Gobernador General.

Tambien hablo de los pasos que esta dando el goberno actual para la colonización de las tierras de Mindanao. Dijo que todo ciudadano filipino que esta dispuesto a establecerse definitivamente en aquellas tierras podra contar toda la ayuda del gobierno.

Cebu ha recibido valiosa donación

(Servicio Informativo)
Exclusivo a "La Vanguardia"

Cebu, Cebu, 8 de Julio.—Por conducto del gobernador Sotero Cabahug, la provincia de Cebu ha recibido una donacion avaloranda en P38,568 y que representa el importe de una gran extension de terrenos que se necesita para la expansion del lugar escogido donde se ha de construir el capitolio provincial. La donacion fue hecha por el comerciante chino Go Chanuy, a consecuencia de un convenio en que Go Chan cede a la provincia una extension de 9,642 metros cuadrados de sus terrenos por la insignificante suma de P2.000.

Los terrenos adyacentes a los terrenos donados por Go Chan a la provincia tienen actualmente un valor de P4.00 el metro en el mercado de esta provincia. Dichos terrenos adyacentes eran divididos en pequeños lotes para fines residenciales y hay la confianza de que los mismos se venderan rapidamente.—GWEKOH.

Los Microbios del Asma Destruidos en 3 Minutos

El asma y la bronquitis con su respiración jadeante y fatigada y sensación de asfixia, envenenan el organismo, destruyen la salud y debilitan el corazón. El Mendaco del Dr. Nixon, la receta de un médico norte americano, comienza a destruir los microbios del asma en 3 minutos, depura la sangre y reconstituye la vitalidad, de modo que entonces podrá Ud. gozar de un sueño tranquilo toda la noche, podrá comer de todo y gozar de la vida. Mendaco del Dr. Nixon es tan eficaz que garantizamos que disfrutará Ud. de una respiración fácil y libre en 24 horas y hará cesar por completo el asma en 8 días, o se devolverá su dinero al enviar el paquete vacío. Obtenga Ud. Mendaco del Dr. Nixon en la farmacia. La garantía es su protección.

Po. Ext. Lobelia ¼ . .0081 gms.; Potassium Iodide .1458 gms. Formula: Menthol 0.3 gm., Camphor 3 gm., Oil Eucalyptus 0.1 gm., Boric Acid 8.5 gm., Oil Pinus Pupillo 0.1 gm., Excipients to make 19 gm.

Bautizo en Bulacan

Fotografia tomada durante el bautizo del hijo de nuestro corresponsal en Bulacan, E. Bautista. En el bautizo estuvieron presentes Roberto Querimit, Gloria Bautista, Srta. Espenela Vilarmino Sra. de E. Bautista, Cipriano S. Angeles, Sra. Salud C. Garcia, Trinidad Bautista y E. Bautista.

Notas Provincianas

LAGUNA

Tiendas de Sta. Cruz, asaltadas

(Servicio Informativo)
Exclusivo a "La Vanguardia"

Sta. Cruz, Laguna, 7 de Julio.—Un grupo de atrevidos ladrones asaltaron la tienda de Miguel Victoria, en la calle General Luna de esta cabecera, anoche, valiéndose para abrir el establecimiento de una llave duplicada.

Después los ladrones saquearon igualmente la farmacia Mana's Drug Store" que está frente al primer establecimiento robado. Los ladrones abrieron la caja registradora apoderándose de todo el contenido de la misma.

La suma total llevada por los ladrones, incluyendo el valor de los efectos y artículos robados no se ha podido determinar hasta ahora. La constabularia y la Policia están practicando minuciosas investigaciones.

Dos camorristas son condenados a multa

San Pablo, Laguna, 7 de Julio.—Dos de las tres personas que se dieron puñetazos recientemente dentro del mercado público de este pueblo, fueron sentenciadas a pagar una multa de P10.00 cada una, mientras que el tercer acusado fué exonerado por el juez de paz de este pueblo.

Después de efectuada la investigación preliminar, el juzgado halló a los dos, Loreto Carada y Martin Burgos, responsables de la pelea que se promovió mientras que Felipe Reyes, que solo acerto a pasar por el mercado, fué absuelto.

NUEVA ECIJA

Agente de "paltik" fué arrestado

Cabanatuan, Nueva Ecija, 7 de Julio.—La Constabularia ha intensificado ahora su campaña contra los poseedores de "paltiks", debido a los temores expresados de que los obreros del campo están actualmente armándose con estas armas de fuego de fabricación local.

Prudencio Benedicto, de 32 años de edad, vecino del barrio de Polongbunga, Silang, Cavite, fué arrestado ayer por posesión ilegal de un "paltik" de calibre 45. Se cree que Benedicto es un agente de armas de contrabando de Cavite donde se fabrican estos revolveres y escopetas "paltik."

RIZAL

Mujer sin trabajo que fué detenida

Parañaque Rizal, 7 de Julio.—Filomena del Rosario, de Taytay, Rizal, fué arrestada el viernes por

(Continúa en la página 8)

Fiesta del Sagrado Corazon en San Juan

(Servicio Informativo)
Exclusivo a "La Vanguardia"

San Juan, Batangas, 8 de julio. —El pueblo de San Juan, Batangas, celebró su fiesta por el Sagrado Corazon de Jesus que se llevó a cabo con toda pompa y solemnidad el dia 28 de junio próximo pasado.

Desde la vispera, la banda de musica ofrecida por la hermana mayor Doña Angeles M. de Virrey, recorrió las calles de la población, anunciando las festejos del siguiente dia.

El dia 28, una diana matutina despertó al vecindario, y a las 8 a. m. empezó la misa cantada por bellezas lugareñas, con el tenor Padre Emilio de muy bonita voz, bajo la dirección y acompañamiento de musica del Rev. P. Domingo Carciller, autor del himno premiado titulado "Amor de los Amores". Ofició el cura párroco Padre Simeon.

Por la siesta, sin distinción de clases, todos fueron invitados a la morada de la presidenta Sra. de Virrey, celebrándose acto continuo una comilona, con la asistencia de lo mas granado de la población, chicas de viso y eminentes damas de la localidad.

Y como remate de las fiestas, por la noche, después de la lutrina nocturna, las infatigables devotas del Niño Jesús, cantaron el "Tulung Magandang Niño" que piden del Señor aguacero para regar los campos arroceros azotados por la sequia capitaneada por la Sra. Anacleta Triviño. Todas ellas fue agasajadas por la filantropa Sra. de Virrey. Hay que mencionar tambien que gran parte del éxito de la fiesta se debe a la Sra. Edviges Maralit, por su acertada dirección en la decoración artistica de la iglesia.—NIVI

UN NEGRITO ES CONDENADO POR MATAR A OTRO

Fué hallado culpable de homicidio y condenado a 6 meses de prision

(Servicio Informativo)
Exclusivo a "La Vanguardia"

Daet, Camarines Norte, 30 de junio.—El primer asunto criminal contra un miembro de tribus no cristianas de esta provincia que llega á ventilarse en los tribunales de justicia, fué el caso por homicidio por simple imprudencia contra el Negrito Marciano, alias "Sanoy" decidido recientemente en el Juzgado de Paz de Panganiban y en que salió condenado el acusado á sufrir 6 meses de prision y a pagar P50 de indemnizacion a los herederos del occiso, otro negrito llamado Jacinto alias "Tinto"

Se alega en la querella que, estando el acusado y el occiso cazando jabalies el 29 del mes de Mayo pasado, aquel, tomando á este por un jabali, le mató con un flechazo. Los hechos que dieron lugar á este asunto, segun las investigaciones practicadas, son los siguientes: —El Negrito "Tinto", que pertenece á una tribu establecida en el barrio de Talobatib, Labo, fue el 28 del Mayo último al sitio de Tigbi, barrio de San Isidro, del municipio de Pañganiban, para invitar á los negritos que viven allá á una fiesta que iban á dar los negritos de Talobatib. A la mañana siguiente, o sea el 29 de Mayo, el Negrito "Tinto" invitó al acusado á una cacería de jabalíes y vendos en los bosques del barrio de San Isidro. Los dos se internaron en las espesuras del bosque y despues de vagar por algun tiempo convinieron en separarse para luego encontrarse en un punto determinado. Poco despues el Negrito "Sanoy" divisó, á cierta distancia delante de él, un bulto negro que se movía entre las malezas. Tomando dicho bulto moviente por un jabalí, el Negrito "Sanoy" lanzó su flecha contra él. El dardo envenenado dió contra la espalda de su compañero, el Negrito "Tintó', que resulto ser el bulto atravesando el pecho del mismo. La victima murió momentos despues del accidente.

El fiscal continuación los funcionarios de los negritos sabedores del caso, decidieron aplicar al criminal la Ley del Talion. Estando por ejecutarse la sentencia radical, el Superintendente de los negritos de Talobatib, Sr. Francisco Obusan Sr., intervino en favor del negrito "Sanoy" y llegó a convencer al gobernador de los negritos que el caso se llevase a los tribunales de justicia. Se enviaron los papeles al Fiscal Provincial y, éste, formuló la querella correspondiente contra el negrito "Sanoy".

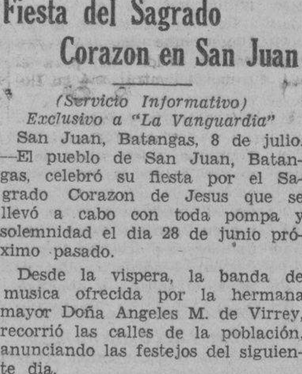

● Cubra inmediatamente la quemadura con una capa de MENTHOLATUM. Su efecto calmante y refrescante aliviará el agudo dolor. Previene el peligro de infección y la formación de ampollas—sana sin dejar feas cicatrices.

● Es por esto que en innumerables hogares mantienen MENTHOLATUM a la mano para emergencias similares.

Cuídese de imitaciones y substitutos.

DESEA UD. MAS VELOCIDAD?

Si Ud fuera un motorista de carrera, preparándose para un gran acontecimiento en la pista, ciertamente pondría a prueba su coche con toda clase de equipo. Hallará Ud. en seguida que podría llegar a su meta con el máximo de velocida solamente cuando su máquina está equipada con las Bujías Champion Por eso toda carrera de importancia en todo el mundo durante los últimos doce años—en tierra o en el mar—se ha ganado con estas Champions. ¿Va Ud. a arriesgar el funcoinamiento de su coche con bujías menos acreditadas que las elegidas por los campeones carreristas del mundo?

Distribuidas por

BACHRACH MOTOR CO.
Por Area, Manila

EL TIEMPO HA PROBADO *la superioridad de este aceite*

● Muchos aceites se ofrecen en envases muy parecidos a los del Aceite "TRES-en-UNO", con el preconcebido objeto de engañar al público. Estos similares contienen aceite ordinario y, como es natural, se venden más baratos porque valen mucho menos.

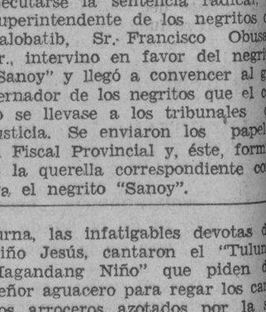

● El tiempo ha probado la superioridad del Aceite "TRES-en-UNO", que es una mezcla de aceites animal, mineral y vegetal, cientificamente combinados. Insuperable para aceitar mecanismos livianos y evitar el moho en los metales. Asimismo limpia y pule maderas, metales y cristales.

● Exija siempre el legitimo Aceite "TRES-en-UNO"! Rechace las imitaciones!

ACEITE TRES-en-UNO
LUBRICA ~ LIMPIA
PULE ~ EVITA EL MOHO

M.E.C.D. 2016

OTRO ANIMADO DEBATE EN LA ASAMBLEA AYER

Tras cuatro horas de discusion, se aplaza para hoy la aprobacion del bill sobre la compra de unos lotes de terrenos

Cuatro horas y 15 minutos de estudio y de debate durante la segunda jornada de ayer, en la Asamblea Nacional, no fueron bastantes a llevar a la votación el Bill Núm. 675 que confiere poderes al Presidente de Filipinas y pone a su disposición ₱1,000,000, para comprar o expropiar solares de inquilinos morosos y deshauciados, en los grandes latifundios. Multitud de pintorescos incidentes, plétora de discursos a favor, letanía de razonadas objeciones y, para colmo, includibles exigencias del estómago impidieron o aplazaron la votación. Y, a no haber sido por una hábil maniobra parlamentaria del "floor leader" Romero, el bill esta tarde, en vez de pasar al período de enmiendas, se hubiese estancado en las latitudes del debate.

A las 4:00 p. m., el primer incidente

El Speaker Montilla abrio la sesion a la hora precisamente señalada, las 4:00 p. m. La Asamblea procedio a los menesteres de rutina y, al punto, surgio el primer incidente con honores de tragi-comico.

Yaranon.—Pido que se dispense la lectura de la lista.

Orense—Me opongo.

No habia otro remedio. Se paso lista y contestaron "presentes": Orense, Cojuangco, Tart, Roque, Yaranon, Landes, Fabella, Clarin, Buenaflor, Fortich, Romero, Nuyda, Magsalin, De la Paz, Villarama, Fausto, Osias, Ozamis. Total: 20 presentes con el speaker. Esta ha suscitada la cuestion de "quorum" que no existia, y, reglamentariamente, procedia el levantamiento de la sesion. Pero, Romero, con una mocion oportuna de suspension de la sesion, remedio la situacion critica, fatal para el bill.

En honor a la verdad, habia presentes varios otros diputados; pero, estos se hallaban en los preliminares del estudio del Plan Presupuestario, consistentes en buena merienda presupuestada. En efecto, ya suspendida la sesion, llegaron Agan, Borromeo, Kalaw, Guinto, Vergara, Dorado, Kintanar, Camacho, Brillantes, Kapunan, Jose, Torralba, Perfecto, Alzate, Curato, Zulueta, Oppus que entraba a tiempo de reanudarse la sesion, la 4:15 p. m.

El incidente del "quorum" costo 15 minutos de retraso.

Quorum, a las 4:31; turnos y debate

Ya reanudada la sesion, vinieron unos mas otros, Montano, Bocar, Dizon, Gil, Celebrado, Nenlles, Quimpo, Rodriguez (C.), Rupisan, Abellana con Perez que completo el quorum a las 4:31 p. m. Luego, Confesor, Clemente, Luna, Addum, Buendia, Aquino, Salven, Ramos (Y.), Sandoval, Ramos (A.), Lesaca, Bonifacio, Salado, Tumbokon, De Leon, Corpus, Buenafe.

Y la Asamblea habia entrado en faena o debate del Bill Num. 675. Las alineaciones fueron asi: Nuyda, Villarama, Kapunan, Magsalin y Osias, todos turnos a favor con De la Paz cediendo sin tiempo al ultimo orador, y Orense y Confesor, ambos turnos en contra. El debate se desarrollo sobrio, Incidente y defensivo de parte de los a favor; documentado, flagilante y combaton de parte de los en contra, Incidentes triangulares se registraron, entre Nuyda, Osias y Confesor, por lo de "Ayudante" del debate anterior; entre Orense, Yaranon y Camara por requisito reglamentario, entre Villarama, Yaranon y Dizon, por detalles del debate.

Para remate, este otro.

Confesor.—La medida se promueve sin especificacion ni informes necesarios.

Zulueta.—Es medida de emergencia y no hay posibilidad de informaciones. El 10 del actual, si no se aprueba hoy este bill, los deshauciados seran lanzados de los solares que ocupan.

Resumen de alegatos a favor y en contra

Los propugnadores del bill sostuvieron que el bill era de emergencia y el millon de pesos que votaba, venia a ser una inversion reembolsable; que no resuelve todo el problema social-agrario, pero mas vale algo que nada; que era, por tanto, de prevencion de mayores males, estando dentro de los preceptos constitucionales; que esta apoyado por la prensa, que entrañaba reivindicacion, justicia social, dignificacion del hombre comun al procurarle hogar que, con la familia, sintetiza la Patria.

Por su lado, los impugnadores contendieron que la medida no llenaba requisitos preceptivos de la Constitucion, por referirse a terrenos urbanos, no agricolas, que no remediaria nada, pues que la cuestion vital era terreno que trabajar, no terreno en que radicar; que el millon de pesos se regala precisamente a los cientos que desafian a los tribunales de justicia; que hay millares de niños de edad escolar que demandan escuelas y no se les puede satisfacer; que se necesitan P5,000,000 para la colonizacion; que la ayuda a los de S. Pedro Tunasan es parcial e injusta para los de identica situacion en S. Ildefonso y S. Rafael, de Bulacan; Lian, de Batangas; Dinalupihan, de Bataan; Mariquina y Malabon, de Rizal, y muchos otros pueblos de Pangasinan, Cagayan, Cavite, Manila y varias mas; que, a ejemplo de los de Tunasan, dueños y terratenientes de latifundios quedaran alentados en sus radicalismos.

Moción malogrera de derrame oratorio

A una observación de Adduru y Nuyda de que hay legislaciones para viviendas y barricadas obreras, Confesor replicó:

—Fue una legislación electorera. ¿Dónde estan esas viviendas y barriadas? Ni un cuarto, ni un solar. Además, ¿qué se ha hecho para la gente obrera y pobre de Cebú, Zamboanga, Iloilo.—Y, hablando de obreros urbanos, dijo que, con la experiencia de los de Tunasan, los de Manila y otras ciudades fabriles, propietarios y ocupantes de terrenos urbanos promoveran conflictos con el acicate de que el Gobierno y la Asamblea iran soltando mas millones de pesos del superavit de P8,000,000. Por último, invoco, de nuevo, pasajes del Mensaje del Ejecutivo que, a despecho de la plataforma fundida y otorgada por los dos partidos coaligados, declaraba un fracaso la compra de haciendas...

Eran las 8:30 p. m., y

Orense—Pido que se levante la sesión.

Zulueta—Sr. Presidente, la Asamblea esta en el momento supremo del debate y este no se debe cortar.

Romero—Propongo la suspensión de la consideración del bill hasta mañana, a las 4:00 p. m., en que entrara en periodo de enmienda.

Mesa (Ozamis)—¿Hay objeción? La mesa no ve ninguna. Se levanta la sesión de acuerdo con la moción.

Y el debate quedó cerrado, con los discursos de Confesor y Osías.

LA CULPA ES DE LA JUNTA, DICE POSADAS

El Alcalde demuestra que fué aquella la que ordeno el traslado de una luz

La remoción de una luz cerca de la residencia del concejal Vicente R. Alindada, en la calle O'Donnel se debió a una resolucion de la Junta Municipal, aprobada en 27 de Mayo, 1936, según una información enviada por el Alcalde a la Junta Municipal.

Contra esta remoción, la misma Junta Municipal, a moción del concejal Vicente R. Alindada, aprobó una resolución de protesta. En este respecto, dice el Alcalde, la protesta "va contra la resolución del 27 de Mayo.

Por otra parte, el Fiscal de la Ciudad, Gervasio Diaz, respondiendo a una consulta de la Junta Municipal, ha dictaminado que el Alcalde, de acuerdo con la ley, puede ordenar la remoción de cualquiera luz, en eras del interés publico, para trasladarlo a otro sitio o suprimirla totalmente. El Alcalde, sin embargo, deja este trabajo al electricista de la ciudad.

Agentes de "Ang Tibay" vuelven a sus distritos

Los agentes de ventas de la fábrica de calzados Ang Tibay que estuvieron en convención durante cuatro días en Manila la semana pasada, han comenzado ya a volver a sus distritos.

Emilio Pantoja agente del distrito que comprende las Visayas Orientales, ha salido ya para el Sur. Su oficina central está en Iloilo.

Espiridión Gorosin y Pablo Gorosin agentes de Visayas Occidentales y Mindanao, salen esta noche para Cebú en donde tienen su oficina central.

Ildefonso Russell David, agente para las provincias de Luzón saldrá mañana con rumbo a las provincias bicolanas para un estudio de las condiciones de los negocios en dichas regiones en interés de la casa Ang Tibay. Su Oficina Central está en Manila.

UNA PETROLERA ENVIO AYER SUS LIBROS A DIAZ

Todas las doce compañías cumpliran con la orden, dice su abogado

La "Mabuhay Oil Corporation" ha presentado ayer al Fiscal Gervasio Diaz sus libros corporativos en cumplimiento con una petición del Fiscal. Esta es la primera de las doce corporaciones que han sido citadas a presentar sus libros para su examen, en vista de que se sospecha que han violado la Ley No. 1459 (Ley de Corporaciones).

Las otras corporaciones citadas son: "Mineral and Commercial Development Company"; "North Cebu Oil Company"; "Bondoc Oil Company"; "Far East Oil Development Company"; "Tolegria Oil Company"; "O. R. O. Oil Company"; "South Cebu Oil Company"; "Cotabato Oil Company"; "Kidapawan Oil Company"; "Mindanao Oil Company"; "Piket Oil Company".

Después de hecho el examen de los libros corporativos de la "Mabuhay Oil Corporation" el Fiscal Diaz declaró que no ha encontrado ninguna anomalía en ellos y que cada accionista tenía menos del 15 por ciento de las acciones expedidas por la corporación. La Ley de Corporaciones prohibe que un accionista en una empresa minera, tenga en otra empresa minera acciones cuya cantidad sea mayor de 15 por ciento de todas las acciones expedidas.

El abogado Antonio Carrascoso que representa a estas doce corporaciones ha prometido presentar en su debido tiempo los otros libros corporativos de las otras empresas.

No hay investigación ni otra especulación

No existe tal "cadena" de certificados que expide una empresa dedicandose a la especulación o usura, segun declaro el Sr. Joaquin Trinidad en relacion con la informacion de que el es el que encabeza semejante empresa. Como consecuencia no ha habido ni hay investigación dice el Sr. Trinidad.

El Sr. Trinidad que es el gerente de la Philippine Mutual Cooperative Society Inc., presidida por el Sr. Vicente T. Fernandez y contra la cual pende una acción por violacion del "Blue Sky Law", declara que el no es mas que un mero apoderado de las personas que le encomiendan sus transacciones personales y que son enteramente de caracter particular.

La informacion que desmiente el Sr. Trinidad decia que la alegada empresa funciona a base del mismo plan de cadenas y expide certificados de deposito de P6.00 por los que se devuelven P19.00 mas una renovacion al completarse la venta de otra cadena de cinco certificados. Los certificados se hacen en forma de fondos de fideicomiso que se encomiendan a la empresa.

El Sr. Trinidad por ultimo dice que el Sr. Fernandez no tiene nada que ver con las transacciones que se encomiendan a el.

La Junta cede y no reducira el sueldo del Fiscal Diaz

Este justifica su exencion diciendo que se le descuenta ₱278 al mes para reintegrar su pension

El Presidente Manuel de la Fuente, de la Junta Municipal, ha informado que el sueldo del Fiscal de la Ciudad, Gervasio Díaz, ya está exento de la reducción de emergencia, habiendo la Junta, con la recomendación del Alcalde, aprobado una enmienda de la Ordenanza Presupuestal de 1936, para este fin.

El Auditor General, Jaime Hernandez, suscitó la vieja cuestion de que el sueldo del Fiscal de la Ciudad está fijado por la ley. No hay cuestion sobre este punto, dice el Presidente De la Fuente, pero ahora que ya no van mal los ingresos de la ciudad, el mismo Alcalde y la Junta decidieron no aplicar a su sueldo el 20 por ciento de reduccion de emergencia.

Cuando era Secretario del Interior el hoy Magistrado Juez de la Corte de Apelaciones, Teofilo Sison, se suscitó la cuestion de la reduccion del sueldo del Fiscal. Por una parte, se sostuvo que la ley era clara y fija el sueldo del Fiscal de la ciudad, pero por otra parte, tambien se sostuvo al Alcalde en cuanto a las reducciones de "emergencia."

Una resolucion reduciendo a la mitad, de 10, 15 y 20 por ciento, a 5, 8 y 10 por ciento, las reducciones de sueldos, tambien ha sido enviada al Alcalde por la Junta Municipal. Esta resolucion se adoptó en vista de la desaprobacion de la abolicion general de las reducciones, bajo el fundamento de que "ya no hay caso de emergencia."

Para justificar su insistencia de que su salario sea exento de la reduccion proveida para los salarios de funcionarios de la Ciudad de Manila, el Fiscal Gervasio Diaz ha hecho las siguientes declaraciones:

"Lamento que cierto sector de la prensa local haya publicado la noticia sobre mi sueldo sin relatar los verdaderos hechos en que descansa la opinon del auditor general. Estos hechos son:

"He estado por mucho tiempo en el gobierno antes de acogerme al retiro como juez de primera instancia sirviendo como fiscal y mas tarde como juez. Cuando me retire del gobierno hace dos años y medio con hoy, recibi el pago de mi retiro ("gratuity".)

"Cuando fui nombrado fiscal de la ciudad y despues de aceptado dicho cargo me quede en la obligacion de devolver, como en efecto devuelvo el importe de dicho retiro a razon de P278.00 al mes, cantidad esta que se descuenta de mi sueldo como fiscal. Asi es que sin el descuento de 20% que provee la ordenanza municipal de Manila no percibo ahora mas que P472.00 como fiscal de la ciudad, porque el tesorero municipal ya me descuenta el reembolso mensual de P278.00 por mi "gratuity" cobrado.

Desde que asumi el cargo de fiscal de la ciudad no solamente el tesorero de la ciudad me descuenta dicha suma de P278.00, sino que tambien descuenta ademas la reduccion de 20% de un sueldo fijado por la ley como fiscal, o sea otra suma adicional de P150.00 al mes, de tal suerte que de mi sueldo de fiscal fijado por la ley de P750.00 al mes, el gobierno hace dos descuentos: (a) el gobierno insular descuenta P270.00 al mes, y el gobierno de la ciudad descuenta otros P150.00, asi es que ambos gobiernos me dejan con un sueldo de P322.00 al mes, menos que el que percibe el ultimo fiscal auxiliar de mi oficina.

"El "gratuity" que habia percibido del gobierno insular cuando me retire como juez me pertenece, como gratificacion por servicios largos y eficientes, y no es parte de mi sueldo segun resolucion de nuestro Tribunal Supremo. Antes que estaba fuera del gobierno, ganaba P278.00; ahora que estoy trabajando en el mismo no se me paga mas que P322.00 al mes. Practicamente, sin embargo, el gobierno no me paga mas que P44.00 al mes por los descuentos que se me hace.

Ahora pregunto, quien es el funcionario del gobierno que cree que la abolicion de 20% solamente que he reclamado no esta justificada aun prescindiendo de su fase legal que esta muy clara a mi favor?

Quienes son los funcionarios del gobierno que creen tener derecho de acogerse bajo los mismos hechos en que fue concedido mi sueldo por el retiro recibido que ya representa el 35% de reduccon de ese sueldo, no reclamaria la abolicion del 20% tal como se dispone por la ordenanza municipal correspondiente?"

FACILIDADES A AGRICULTORES PIDE RODRIGUEZ

Eleva al Banco Nacional el clamor de la gente del agro en Luzón

El clamor del público en las diferentes provincias que ha visitado hasta ahora, Laguna, Bulacán y Nueva Ecija, para mayores facilidades de crédito, fueron trasmitidas por el Secretario de Agricultura y Comercio Eulogio Rodriguez, a la gerencia del Banco Nacional.

Fundándose en las insistentes peticiones expuestas por el público, con el cual estuvo conferenciando en sus inspecciones, el Secretario Rodriguez cree que por lo menos el Banco Nacional debe de hacer los siguientes tres arreglos para la concesión de mayores facilidades de crédito:

Ante todo, Rodriguez cree que los tesoreros provinciales deben ser facultados para autorizar a los tesoreros municipales que actuen como subagentes para la concesión de préstamos a los solicitantes en los municipios donde residen, para evitar que los solicitantes de préstamos tuviesen necesidad de hacer viajes hasta la cabecera. Los tesoreros municipales también deben ser autorizados para pagar los préstamos en efectivo, en vez de cheques.

La segunda cuestión es que los tesoreros provinciales deben ser requeridos a actuar prontamente sobre todas las solicitudes de préstamos. En apoyo de esto se llama la atención hacia el hecho de que la mayoría de los solicitantes de préstamos son agricultores que solicitan préstamos para atender los gastos tanto durante la temporada de siembras asi como en los dias de cosecha, y en la situación en que se encuentran no pueden esperar mucho tiempo.

El tercer punto consiste en que las agencias del Banco Nacional establecidas en las cabeceras de provincias deben ser instruidas para que presten inmediata atención a las solicitudes de préstamos.

Por otra parte se ha llegado a saber que el Auditor General Jaime Hernández dió instrucciones ayer a los tesoreros municipales que abandonen la práctica de utilizar los fondos del gobierno bajo su custodia para los préstamos que solicitan los pequeños comerciantes y plantadores en sus respectivos municipios mientras no se reciben los fondos del Banco Nacional.

El Auditor General envio ayer una copia de sus instrucciones a la gerencia del Banco Nacional con una exposición de los motivos de su oposición.

Un asesino moro se rinde al presidente de Sanguiaran, Lanao

Formo parte de una banda que extermino a una familia entera de Minanlon, Kolambugan

El moro Balato, uno de los 11 moros que asesinaron a una familia entera de Minaulon, Kolambugan, Lanao, el viernes de la semana pasada, se entregó voluntariamente al presidente municipal del distrito de Sanguiaran, Lanao, a primeras horas de ayer, según telegrama del Coronel Miguel Nicdao, superintendente del distrito del sur de Mindanao.

El presidente de Sanguiaran le entregó a la Constabularia de Lanao que le sometió inmediatamente a una investigación.

El moro Balato confesó a las autoridades que él y otro moro llamado Tugaya, fueron secuestrados por el grupo de bandidos encabezado por el moro Rupugan y fueron utilizados como cargadores. El grupo de criminales se dispersó después de cometer el crimen en Minaulon.

Las víctimas de este asesinato, cuyo fin era el robo, fueron Benigno Mokiala, un agricultor próspero de aquella región, su esposa y cuatro hijos. Dos de los hijos se salvaron de la muerte saltando por la ventana.

Los informes dicen que todos los residentes de aquel distrito andan alebrestados por el temor de que se repita el ataque de los bandidos, y para acallar estos temores, el General Paulino Santos, jefe del estado mayor del ejército filipino, ha tenido que enviar una comunicación al Capitán Rafael Ramos, comandante provincial de Lanao para que haga lo posible para patrullar bien aquella región, desde el lago de Mangin hasta el de Iligan, para proteger los "homeseekers" de allá. El General Santos teme que por esto los que quieran poblar Mindanao se desanimen, y esta es la razón de su interés porque se proteja a toda costa la seguridad de los que ya están allá.

Varias patrullas de constabularios van recorriendo puntos distantes de Kolambugan, en busca de los criminales, pero estos se esconden no atreviéndose a hacer frente a los constabularios.

Un moro prófugo se entrega a un datu

Pedro Morga, el temido moro bandolero que hace poco se escapó de la Colonia Penal de San Ramón, llevándose un rifle y municiones, se entregó a un datu en Cotabato, el lunes pasado, según telegrama recibido en la jefatura del ejército.

Morga entregó también el rifle que se llevó con la bayoneta de este, más 91 balas que pertenecían a un guardia.

La Constabularia está tratando de localizar a los diez moros que lograron escaparse de Muntinglupa, hace días, pero por lo que se sabe no hay trazas de ellos hasta ahora.

El General Paulino Santos, jefe del estado mayor del ejército y director del Buró de Prisiones, abriga el temor de que estos moros, una vez hambrientos y sin nada que comer deciden dedicarse al pillaje.

OSMEÑA, CONTRA LA ABOLICION DE JUNTAS

Cree aconsejable que el gobierno examine siempre a los recien graduados

El Vice-Presidente Osmeña se muestra opuesto a la propuesta abolicion de las diferentes juntas examinadoras del gobierno por considerarla poco aconsejable.

En este respecto el Vice-Presidente menciona la practica seguida en otros paises donde se crean juntas examinadoras para dar examenes de cualificacion a los graduados de los colegios. Este sistema, según él, resulta una buena medida para mantener el standard fijado para las diferentes profesiones.

El efecto de la eliminacion de los examenes del gobierno, segun el Sr. Osmeña, es que habrá tantos graduados de los diferentes colegios, particularmente en derecho y medicina, que es dificil de prever lo que ha de suceder.

El Vice-Presidente tampoco cree conveniente abolir el examen del gobierno en favor de la universidad del estado, porque seria impropio establecer distinciones entre la Universidad de Filipinas y las universidades privadas.

ALISTAMIENTO PARA LA CRUZ ROJA
JULIO 4—JULIO 31

ACTIVIDADES DE HOY
COMITE DE DAMAS AMERICANAS Y EUROPEAS
DIA ESPAÑOL
en el Casino Español
"Chairwoman": la Sra. de Don Andres Rodriguez Ramon

LOS PABELLONES ABIERTOS EN:
Manila Hotel
Botica Boie
National City Bank
Crystal Arcade
Cuartel General de la Cruz Roja

COMITE DE MUJERES FILIPINAS
CANTINA
en la Calle de Echague No. 101

DIA DEL NUCLEO SOLTERII
"Chairwoman": La Srta. Mila Nieva
MUSICA -- BAILE -- REFRESCOS
Un grupo de hermosas señoritas serviran a los invitados en las horas de la merienda y la cena.
Espacio donado por
LA VANGUARDIA

Viejisimo
"FUNDADOR"
Domecq's Brandy

PARA LA TOS TOME
TUSSISAN
PRONTO ALIVIO Y CURA SEGURA
DEPOSITO CENTRAL: BOTICA DE SANTA CRUZ. PLAZA GOITI. MANILA
FORMULA

...pero que hay del futuro ?

Es absolutamente necesario que los operadores de camiones tengan seguridad de obtener servicio y piezas de repuesto durante toda la vida de cada camion que compren. Hemos dicho antes, y lo repetimos ahora, que mientras haya Camiones International en uso en estas Islas, habra Servicio y Piezas de Repuesto obtenibles. Los Camiones y Piezas de Repuesto International son manufacturados por la INTERNATIONAL HARVESTER COMPANY y un servicio futuro se garantiza por la INTERNATIONAL HARVESTER COMPANY. Esta es una organización mundial respaldando directamente un gran producto.

INTERNATIONAL HARVESTER CO.
P. O. Box 2498 — of PHILIPPINES — Telefono 2-22-88
154 MARQUEZ de COMILLAS, MANILA, I. F.
Sucursales en
ILOILO LEGASPI CEBU DAVAO BACOLOD BAGUIO

M.E.C.D. 2016

LA VANGUARDIA

DIARIO FILIPINO INDEPENDIENTE

Consagrado a la defensa de los derechos e intereses del Pueblo Filipino.

EDITADO POR LA "TVT PUBLISHING CORPORATION"

Directores Asociados:

PEDRO AUNARIO (Editoriales) — FRANCISCO RODRIGUEZ (Informaciones)

MIEMBRO DE LA ASSOCIATED PRESS

La "Associated Press," es la unica autorizada a reproducir despachos periodisticos acreditados o no a ella y publicados en este periodico. Tiene el mismo derecho sobre las noticias locales que aparecen en este periodico. Los derechos de reproduccion de despachos especiales tambien quedan reservados.

OFICINAS: Edificio TVT, Calle Florentino Torres, Santa Cruz. Manila. Apartado de Correos No. 775

Telefono 2-11-84 con comunicacion con todos los departamentos.

Oficina en Nueva York: 38 West 42nd Street, Tel. Pennsylvania 6-14-85.

(Registrado en la Oficina de Correos en Manila como correspondencia de segunda clase el 19 de Febrero de 1910.)

PRECIOS DE SUSCRIPCION:

En Manila—al mes	₱1.50
En el extranjero—al año	40.00
En Provincias:	
Al mes	1.50
Trimestre	4.50
Semestre	8.00
Un año	15.00
Sabatino—al año	5.00

(Pago Estrictamente por Adelantado)

NOTAS EDITORIALES

EL TURISMO

NUESTRO gobierno abriga de nuevo el propósito de fomentar el turismo. Una organización bien planeada de esta naturaleza es muy necesaria, no solo para la propaganda de las cosas de Filipinas en el exterior, sino como fuente de ingreso para el tesoro, y una ayuda al comercio.

En el pasado, los trabajos para atraer a los turistas a Filipinas estaban encomendados a una organización privada que recibía la ayuda del gobierno, y la propaganda que se hacía de las Islas en el extranjero no siempre concordaba con los deseos de nuestros hombres. Si no andamos equivocados la exhibición que se hizo en la exposición de Chicago, de las costumbres y los habitantes de nuestro país, provocó cierta protesta de los filipinos que residen en dicha ciudad.

Esta triste experiencia nos dice que debemos evitar en lo futuro todo aquello que pudiera lastimar los sentimientos de dignidad de este pueblo, cuando se trata de dar a publicidad ciertas cosas "tipicas" de Filipinas para excitar la curiosidad de los que piensan explorar los rincones más apartados del globo y sentir la emoción de lo raro y extravagante.

Nuestro gobierno debe tomar por su propia cuenta el empeño de atraer a los turistas a estas Islas de coordinar todas las actividades, como hacen otros países, el Japón sobre todo, salvando siempre el decoro de la nación sin perder de vista el lado práctico o utilitario en buen sentido del turismo.

NO NOS CONOCE

LA inmensa mayoría de los americanos no nos conoce—dice el Comisionado Residente Paredes; y nosotros decimos que esa mayoría ni siquiera sabe el punto exacto que estas Islas ocupan en el mapa.

Esto no tiene nada de extraño después de todo; América es un país inmenso, absorbido en grandes problemas de orden interior y exterior; Filipinas, en cambio, es un pueblo pequeño, muy distante de los Estados Unidos; no armamos con nuestros problemas mucho ruido en el mundo, como arman esos pueblos presa de una tremenda convulsión. Acaso no sea exagerado decir, que con excepción de los americanos que han estado en Filipinas, ya como soldados, ya como funcionarios, como comerciantes, o como misioneros, la gran mayoría de los sobrinos del Tio Samuel no conoce estas Islas más que por el abacá, el aceite de coco, el azúcar y aún por este lado, el conocimiento es negativo, de oposición o de repulsa.

Pero la impresión más exacta del Comisionado Paredes es aquella que dice que el sentimiento que va ganando terreno en América, es que Filipinas es ya una nación independiente, y que debemos ser tratados como extranjeros. De hecho, este es el trato que los productores de azúcar de remolacha, de manteca y otros productos agrícolas dispensan a nuestros productores; esos elementos nos consideran ya como una prolongación de China y de Japón, y llaman orientales, trabajadores baratos a nuestros obreros, de standard de vida muy bajo; instintivamente parece que presienten el desenlace final.

No tiene desperdicio esta observación del Comisionado Paredes: "los filipinos estamos ahora peor tratados que antes del advenimiento del "Commonwealth"; otra realidad que no se puede rectificar volviendo atrás. En América quizás hay un ambiente que nos deprime por nuestro extranjerismo, pero en nuestra propia casa, bajo el Commonwealth, nos sentimos más libres, enaltecidos y dignificados. Todo se compensa en la vida.

Eran aviones recien comprados por el gobierno central de Nanking

(De la "Associated Press")

Nanking, 8 de julio.—Los rumores de que nueve aviadores de la provincia de Kwangtung habian pilotado sus aeroplanos para Nanking, despues de desertar de la causa del sudoeste, y habian jurado adhesion al gobierno nacional, carecen de todo fundamiento, segun se ha llegado a saber aqui.

Las autoridades del gobierno nacional han declarado que los nueve aeroplanos que volaron sobre la ciudad anoche a ultima hora, y que fueron confundidos con aviones de Kwangtung, eran los aviones de bombardeo nuevamente adquiridos por el gobierno nacional. Se aclaro que los aviadores estaban efectuando vuelos de ejercicio en este distrito.

Otros veintisiete aeroplanos de la nueva escuadrilla de bombardeo pasaron sobre la ciudad en formacion hoy, sembrando la emocion en la capital y brindando a los residentes de Nanking la exposicion en mayor escala de aeroplanos de guerra americanos que jamas se ha visto en China.

Aunque no ha llegado aqui ningun aeroplano de Kwangtung, parece cosa cierta que siete de los aviones del sudoeste han arribado a Nanchang, donde seran reparados antes de venir a Nanking, para reforzar la flotilla aerea del gobierno nacional.

Otra venta especial de Alonso, el sabado

Otra venta especial de la casa H. Alonso empezará desde el Sábado que viene, 11 del presente mes, en la que figurarán según se nos informa, artículos de alta calidad.

En esta próxima venta especial, se incluirán géneros y artículos recientemente recibidos de Paris y Nueva York consistentes en bolsos de mano, zapatos, perfumes finos, las últimas novedades en joyería de fantasía, artículos para caballeros y otros productos de belleza.

El Sr. Alonso participa que, con motivo de esta venta especial, la tienda estará cerrada todo el dia del próximo Viernes para hacer los preparativos necesarios y poner en condiciones sus escaparates exhibiendo en ellos algunos de los artículos que figuraran en esta venta especial. Desde este dia, no obstante, el público podrá ver algunos de los efectos que se incluirán en la venta especial del Sábado próximo.

Hashim suministrará grava a la ciudad

Un contrato para el suministro de grava y arena a la ciudad, ha sido otorgado por el Alcalde Juan Posadas al contratista N. T. Hashim, en una subasta celebrada para este servicio en la semana pasada.

El contratista N. T. Hashim suministrara a la ciudad desde este mes al mes de Diciembre de este año, 1,800 metros cubicos de grava y 1,800 metros cubicos de arena.

Tambien hubo subasta para el suministro de piedras partidas y piedras adobe, pero todavia no ha sido decidida. Tomaron parte N. T. Hashim, que hizo una oferta de P2.49 por m. c. de piedras partidas de 2 pulgadas; P2.93 de las de 1 pulgada, y P3.20 por m. c. de las machacadas; Roberto B. Bautista que hizo una oferta de suministro de piedras adobe a P0.98 por m. c. y Vicente Galguerra, que ha ofrecido el precio de P1.07 por m. c.

Este servicio envuelve, para la ciudad, un gasto total de P33,330.

Viejisimo

"FUNDADOR"

Domecq's Brandy

SEPARACION DE ADEN DE LA INDIA INGLESA

Comenzara a regir desde el abril de 1937 con la autonomia provincial

(De la Agencia Reuter)

Londres, 7 de julio.—La separacion de Aden de la India britanica desde el 1.o de abril de 1937, cuando tenga efecto la autonomia provincial en toda la India britanica bajo las disposiciones de la Ley del Gobierno de India de 1935, se ha provisto en un esbozo de orden del Consejo publicado este dia.

Aden es en la actualidad un comisariato principal bajo el virrey de India, pero desde el 1.o de abril sera una colonia de la corona, y el esbozo de orden provee por el gobierno de Aden desde esa fecha.

Tres otras ordenes del Consejo se han publicado y son las siguientes:

1. Regulando la posicion sobre la superanuacion, compensacion y pensiones de retiro para los miembros del personal de la Oficina de la India quienes, desde abril, en que entrara en vigor una parte de la ley sobre el gobierno de la India, cesaran como servidores del Secretariado de la India y se supeditaran al control del Tesoro;

2. Estableciendo un reajuste para los dobles impuestos territoriales cuando la renta es tasable en India o Burma—convirtiendose esta ultima en una administracion separada bajo la nueva Ley de India;

3. Definiendo los limites jurisdiccionales de ciertas areas en los caminos de la colina de Karen por ser estas areas del interior y practicamente excluidas de la jurisdiccion de la nueva constitucion de India.

Londres, 6 de julio.—El reciente ataque de residentes japoneses al Comisionado de Aduanas en Tsingtao, un ingles, ha sido mentado en la Camara de los Comunes en una pregunta dirigida al Ministro del Exterior.

Mr. Eden dijo que no habia habido movimientos especiales de la escuadra en China a causa de los reecientes disturbios, pero que las autoridades se mantenian alertas examinando la situacion.

Agrego que el gobierno ingles ya esta comunicandose con otros gobiernos interesados.

El ataque al Comisionado de Aduanas en Tsingtao vino a raiz del tiroteo y de la captura de una embarcacion japonesa que se suponia entregada al contrabando, por un guardacostas chino.

BRETAÑA ELEVA DOS PROTESTAS A TOKIO

Se queja del proceder de los japoneses en Peiping y del arresto de un indio

(De la "Associated Press")

Londres, 7 de julio.—La actitud impropia de las autoridades japonesas en relacion con la reciente investigacion realizada sobre la muerte de un oficial japones llamado Sasaki en Peiping, ha sido objeto de una protesta diplomatica formulada el 4 de julio por el embajador ingles en Tokio, Sir Robert Clive, ante el vice-ministro del Exterior del Japon, segun se ha revelado este dia aqui.

Clive ha llamado la atencion hacia las constantes reclamaciones y protestas lanzadas por las autoridades japonesas en Peiping durante la vista de los dos soldados ingleses que fueron acusados del crimen, asi como hacia las repudiaciones de los procedimentosi judiciales ingleses en declaraciones inspiradas a la prensa despues de haber sometido el tribunal ingles su dictamen de absolucion.

El reciente arresto de un mercader indio llamado Hussoin en Hainking, Manchukuo, en contravencion de los derechos de extraterritorialidad ingleses, tambien ha sido motivo de otra protesta energica por el embajador britanico.

El arresto tuvo lugar el 17 de junio, por haber recaido en Hussein sospechas de haber engañado a ciertos dueños de establecimientos. En lugar de entregarle al consul ingles mas cercano para el enjuiciamiento, si es necesario, las autoridades japonesas le enviaron a la carcel, con su mujer y su hijo, sin informar del caso al consul general inglés en Mukden.

El consul general interino en Harbin se entero indirectamente del incidente cinco dias despues, pero la demanda del consul general de Mukden de que Hussein le fuera entregado, fué desatendida. Huseein fue entrevistado por el vice-consul el 25 de junio y dio cuenta de que el y su familia habian sido sometidos a un trato muy riguroso por los japoneses.

Despues de la protesta de Clive en Tokio el 4 de julio, Hussein fue puesto en libertad por los japoneses al dia siguiente, cinco, y se cree que las autoridades japoneesas han acordado retirar todos los cargos contra el.

MERCY HOSPITAL

CIRUGIA GENERAL y MATERNIDAD

Laboratorio de RAYOS X y Ultra-Violetas

Dr. M. M. LAZATIN

Director

810 F. B. Harrison, Pasay

La conferencia de los Dardanelos, a punto de fracasar

(De la Agencia Reuter)

Montreux, 8 de julio.—Que la conferencia de los Dardanelos está a punto de fracasar se ha evidenciado esta mañana cuando Maxim Litvinoff, el delegado soviético, recibió instrucciones de abandonar las sesiones a menos que reciba satisfacción sobre ciertos puntos, incluyendo la completa libertad de acceso y egreso del Mar Negro.

Esta seria posibilidad es el resultado de una divergencia de puntos de vista que se ha manifestado desde los comienzos entre las delegaciones inglesa y soviética. Los rusos sostienen que la actitud inglesa ha sido siempre obstructiva. Lord Stanley, el delegado inglés, y Litvinoff están conferenciando esta tarde, a las cuatro, en un intento de zanjar las diferencias.

Esta mañana, la delegación inglesa sometió un nuevo esbozo del artículo 16 del Convenio del Estrecho, modificando el anterior y autorizando a Turquia a cerrar el Estrecho a todas las escuadras beligerantes si considera amenazada su seguridad, y prohibir también el paso por el Estrecho de todos los barcos de guerra de los beligerantes en tiempo de guerra. La delegación soviética ha sometido contra-enmiendas, prohibiendo el tránsito de todos los barcos de guerra de los beligerantes por el Estrecho, a menos que estén cumpliendo sus obligaciones derivadas del Convenio de la Liga.

Ni la proposición rusa ni la inglesa fué adoptada. La delegación soviética alegó después que sus enmiendas constituían una concesión importante, "pero aun aquí los ingleses formularon objeciones."

Alemania preocupada por lo que se acordará en Montreux

(De la Agencia Reuter)

Londres, 7 de julio.—La inquietud de Alemania, y sobre todo su interes en las presentes deliberaciones de la conferencia de los Dardanelos en Montreux, ha sido exteriorizada recientemente por el baron Constantine von Neurath, Ministro del Exterior del Reich, en una entrevista con Sir Eric Phipps, el embajador ingles en Berlin.

Si se da a los buques sovieticos acceso irrestringido en el Mediterraneo, señalo Von Neurath, el equilibrio de poderes podria alterarse materialmente, puesto que algunas fuerzas francesas podrian ser entonces trasladadas del Mediterraneo al Mar Norte—haciendo esto posible el pacto franco-sovietico de asistencia mutua.

Con estas circunstancias, declaro el estadista aleman, el convenio naval anglo-aleman, limitando las dimensiones de la flota alemana, podria quedar seriamente comprometido.

Un punto de vista contrario se ha tomado en Londres, donde se señala que el presente programa de construcción naval soviético es de reemplazo, y solo la construccion anormal por otro poder podria dar a Alemania el derecho de pedir una revision del tratado anglo-aleman.

Ninguna fecha para la reunión de Locarno

(Servicio Transoceanico) Exclusivo a "La Vanguardia"

Bruselas, 8 de julio.—No se ha llegado a tomar anoche ningún acuerdo sobre la fecha en que va a comenzar la conferencia en Bruseas entre las potencias locarnistas. El periódico "People" dice que el Ministro del Exterior cree que es probable que los delegados se reunan el 22 y el 23 de julio, durando dos días las deliberaciones, que no asumirán el carácter de una conferencia, sino simplemente una consulta entre las potencias occidentales sobre la situación que se ha creado con la supresión de las sanciones contra Italia, y para dar oportunidad a Italia para que pueda reanudar sus relaciones con las potencias signatarias del Pacto de Locarno.

El propósito de las deliberaciones no va a ser de ningún modo para determinar la actitud de las otras potencias locarnistas hacia Alemania.

Informacion Cablegrafica de todas partes del mundo

ESTADOS UNIDOS

Famoso oculista fallecido

(De la "Associated Press")

Chicago, Illinois, 8 de Julio.—El doctor Francis I. Proctor, de 72 años, oculista de fama mundial cuyo nombre traspaso las fronteras de su pais por sus trabajos de investigacion sobre tracoma, ha muerto este dia aqui.

FRANCIA

Voto de confianza en el gobierno de Blum

(De la Agencia Reuter)

Paris, 7 de julio.—Despues de oir una exposicion de la politica domestica del gobierno, el Senado aprobo esta noche un voto de confianza en el gobierno socialista de Leon Blum. Solo un senador voto en contra, porque los 230 votaron por el gobierno.

Antes de hacerse la votacion, el Ministro del Interior dijo que el gobierno ya no estaba dispuesto a tolerar la continuacion de las huelgas, que se caracterizan por el hecho de que los obreros no abandonan las fabricas y los edificios en que trabajan, un nuevo fenomeno obrero que ha barrido recientemente Francia, desorganizando la industria y creando graves disturbios.

INGLATERRA

Eden, tomará una semana de vacaciones, por enfermo

(De la Agencia Reuter)

Londres, 7 de julio.—Por consejos de su medico, el Ministro del Exterior Anthony Eden, ha decidido tomar una semana de vacaciones en el campo. El vizconde Falifax, Lord del Sello Privado, asumira sus deberes, durante su ausencia.

Aunque en general el estado de Eden es bueno, se cree que el Ministro del Exterior necesita de algunos dias de reposo. Habia pensado ir al campo durante las vacaciones parlamentarias de la semana del Pentecostes, pero por apremios de trabajo, intensificados en estas ultimas sesiones del Consejo de la Liga, no ha podido realizar su proposito.

Arreglos para la coronación del Rey Eduardo, discutidos

(De la Agencia Reuter)

Londres, 7 de julio.—Los arreglos para la coronación del Rey Eduardo el 12 de Mayo, 1937, han sido discutidos en la primera sesion este dia del Comite del Consejo Privado nombrado recientemente por Su Majestad.

Bajo la presidencia de Ramsay MacDonald, Lord Presidente del Consejo, el comité discutió los arreglos preliminares durante 45 minutos, nombrando luego un comite ejecutivo, de unos 30 miembros, el cual se encargara de preparar planes detallados para la coronacion.

La mayoria de los miembros del comite ejecutivo fueron seleccionados de elementos extraños al Comite de Coronacion.

PALESTINA

Otro soldado ingles cae muerto en Jerusalem

(De la Agencia Reuter)

Jerusalem, 8 de Julio.—El cuarto ingles que pierde la vida como resultado de los desordenes arabes en Palestina ha muerto en el hospital de aqui este dia. Era el soldado Mavers, de la Seaforth Highlanders.

Mavers, juntamente con el teniente J. M. High, fue herido gravemente cerca de Tulkarem ayer por una bala de rifle venida de las colinas cercanas, mientras se dedicaba a trabajos de convoy.

INGLATERRA

Centenario del nacimiento de un gran parlamentario

(De la Agencia Reuter)

Londres, 8 de Julio.—En toda esta semana se van a celebrar festejos en conmemoracion del centenario del nacimiento de Joseph Chamberlain, el gran imperialista y parlamentario, que nacio el 8 de Julio de 1836, falleciendo en 1914.

Es un record politico para el difunto Joseph y sus dos hijos Sir Austen y Neville, que son hermanastros, el ocupar tantos altos cargos en el gobierno.

Las fiestas principales se celebran este dia en Birmingham, el pueblo con que la familia ha estado tan intimamente asociada en tantos años.

AUSTRALIA

Mas aranceles contra productos japoneses

(De la "Associated Press")

Canberra, Australia, 8 de Julio.—El gobierno ha proclamado un sistema de licencias para el 38 por ciento de las importaciones del Japon, con efectividad el viernes proximo. El sistema se aplicara a los tejidos, hilazas, vajillas, papeles, maquinarias electricas y articulos de fantasia.

Estan exentos el algodon, la seda artificial y tejidos.

JAPON

El vapor ruso "Sima" es sacado a flote

(De la Agencia Reuter)

Tokio, 8 de Julio.—Despues de haber encallado desde el sabado ultimo en la isla Omnetokan, Kamchatka, el vapor sovietico **Sima** de 4,000 toneladas ha sido sacado a flote de nuevo, partiendo para Petropavlovsk. Todos los 800 pasajeros, en su mayoria pescadores, han sido salvados por vapores nipones y sovieticos.

Una niebla impenetrable entorpecio los trabajos de salvamento y durante dos dias las aguas alborotadas estuvieron azotando el barco siniestrado, haciendo temer muchas perdidas de vidas.

GRAN BRETAÑA MUY DECIDIDA A ARMARSE MEJOR

Otro presupuesto adicional grande para el ejercito y el cuerpo de aviacion

(De la Agencia Reuter)

Londres, 7 de julio.—Como un reflejo de la ansiedad extrema del gobierno frente a la situacion peligrosa de Europa hoy dia, el jueves se va a publicar otro calculo de grandes presupuestos adicionales para el ejercito y el cuerpo de aviacion. El creditio para el ejercito oscilara entre 6.000,000 y 7,000,000 de libras esterlinas, asi como es probable que el presupuesto de aviacion llegue a unos 10,000,000 de libras. Parece que por ahora no se anunciaran los gastos navales.

Los recientes sucesos en la situacion europea, segun informes de la agencia Reuter, han convencido al gobierno de que la urgencia de la defensa nacional va a lograr preferencia sobre todas las otras consideraciones, incluyendo la nivelacion del presupuesto. Se dice que se van a hacer todos los medios para que las defensas inglesas lleguen al limite de la capacidad nacional.

$100,000.000 más para la defensa nacional

(De la "Associated Press")

Londres, 8 de Julio.—A juzgar por los nuevos cálculos de gastos, presentados este dia en la Cámara de los Comunes, Gran Bretaña tendrá que gastar alrededor de $1,000,000 en su programa de defensa.

El gobierno ha informado al parlamento que va a pedir presupuestos adicionales por valor de $100,000,000 o más, para reforzar el ejército, la armada y la aviación, a fin de que la nación esté bien preparada si surge alguna eventualidad o situación peligrosa.

OCHO MUERTOS EN DOS ACCIDENTES FATALES

Explosión en un arsenal en Londres; un avion inglés se estrella en Egipto

(De la "Associated Press")

Londres, 8 de Julio.—Una explosión en el departamento de investigación del Royal Arsenal de Woolwich ha matado este dia a cinco personas.

Las víctimas estaban realizando u observando un experimento en una sección aislada del departamento. No se ha divulgado el origen de la explosión, ni la cuantia de las pérdidas causadas.

El arsenal, que contiene depósitos y fábricas de municiones y tiene 7,500 empleados, está distribuido en una extensión de 600 acres. Los centenares de obreros del arsenal no supieron que se habia producido una explosión hasta que terminaron sus trabajos del dia.

Un avión militar inglés se estrella en Egipto

(De la Agencia Reuter)

Cairo, 8 de Julio.—Tres oficiales de infantería inglesa y cuatro oficiales subalternos de la Fuerza Real Aérea murieron anoche cuando el porta-tropas *Valentia* de la Fuerza Real Aérea se estrello al aterrizar en la oscuridad en el aerodromo de Mersa Motruh.

Los muertos son:

Capitán F. E. Barford, (regimiento Essex);

Capitán H. Symonds, (East Kents);

Teniente D. E. MacKintesh (Cuerpo de Señales de Canada);

Sargento R. G. Allan;

Perito aéreo: E. M. Adams;

Perito aéreo: A. G. Hassall;

Perito aéreo, J. White.

Todos los miembros del Cuerpo Real de Aviación estaban agregados al escuadrón 216, estacionado en Heliopolis.

El aeroplano ardio al caer. El fuego fué dominado inmediatamente por una bomba contra-incendios, pero las víctimas murieron por la fuerza del golpe. Hay seis supervivientes, tres de los cuales fueron remitidos al hospital.

El azúcar, a 3.70

(De la "Associated Press")

Nueva York, 8 de julio.—El azucar centrifugado de entrega inmediata, libre de derechos, se ha cotizado este dia a 3.70.

AGUAS MINERALES DE

CARABAÑA

Aguas Salinas Purgantes Hay Muchas; Pero

LAS AGUAS DE CARABAÑA

por su pureza, composición y propiedades medicinales, son UNICAS.

es el tipo de agua hipertónica.

Admitida en los hospitales y recomendada por los mejores médicos

Importadores

PORTA, PUEO y Cia.

212 Magallanes — Teléfono 2-10-69

TRIBUNA LIBRE

ESTA SECCION esta destinada a artículos de actualidad y de interés público. LA VANGUARDIA al publicarlos no se hace solidaria de los puntos de vista que en tales artículos expresen sus autores.

SOBRE EL "DIA ESPAÑOL"

Por ANDRES MUÑOZ

Replica al Sr. Andres Soler.

A los que tenemos el buen gusto de conservar las ideas politicas, anteriores al 14 de Abril de 1931, tenia que causarnos un efecto deplorable, el tono destemplado e inoportuno, del articulo de Sr. Andres Soler, en su replica al culto y ameno escritor "Isla de Panay" (choque Ud. esos cinco, señor Lanza), con ocasion de discutirse la fecha en que debe celebrarse el "Dia Español."

Ha errado estrepitosamente el Sr. Soler, al glosar la frase de "Isla de Panay", de ser un indocumentado. Hasta el lector de mas pobre mentalidad, captó ipso facto, el alcance de la misma. "Porque la Ley es asi", Porque en Filipinas, la Ley, exime al sexagenario, del impuesto de la cedula personal. Y vamos tras el segundo gazapo.

El Consulado español, no vende cedulas, sino que provee de ellas a quien quiera o necesite ese documento de identidad. Para conquistar categoria de patriota o patriotero—segun desde que angulo se mire—no hace falta obtener un documento firmado por un funcionario investido de representacion consular. El amor a la Patria, no se adquiere mediante un certificado de nacionalidad. Es algo mas grande, mas hondo, mas sublime. Es un sentimiento que va aumentando a compas de los años. El concepto clasico del patriotismo, es inmutable. Es aquel que tiene por principio, el amor que sentimos por el suelo que nos vio nacer. Es aquel por el cual, nuestras facultades intelectuales y morales; nuestras penas, nuestras alegrias son, si no producto del clima, sentimientos que se identifican con ese mismo suelo y nuestro intimo ser.

Este sentimiento, no lo disipa ni lo entibian las sacudidas politicas o sociales de una epoca, de un momento o de una ocasion. Es un sentimiento que nos hace compartir con la Patria, sus momentos de adversidad o grandeza. Es el sentimiento que alentaron nuestros antepasados en Clavijo, en Las Navas de Tolosa, Bailen, Zaragoza, Gerona. Monarquia, Republica o Dictadura, es una cuestion accidental en la vida de un Pueblo. Asi que, Sr. Soler, no pretenda monopolizar el patriotismo, a nombre de determinadas ideas politicas.

La institucion del "Dia Español," el 25 de Julio, dia de Santiago Apostol, Patron de España por antonomasia, no obedece a tendencias aristocraticas o democraticas de nuestras Comunidades religiosas. Dentro de ellas, analicelo bien, Sr. Soler, no prevalece la distincion de nacimiento, sino la aristocracia intelectual, que no es lo mismo.

La institucion del "Dia Español" en 25 de Julio, está envuelta en los gratos aromas de la leyenda de la poesia, y de las bellas paginas de nuestra historia. Sea leyenda, poesia o hecho historico, tiene la virtud de ensalzar las hazañas de nuestros antepasados.

Al consagrar ese dia, como "dia español", no se tomo en consideracion, si Alfonso XIII, regia los destinos de España, o si Azaña y sus *mas compañeros martires*, se inmolaban en el Gobierno. Prevalece esa fecha, por su significacion historica, porque abarcaba un sentido ampliamente nacional. San Cayetano y San Santiago de Cuba, son dos insinuaciones de mal gusto, pero los heroes que cayeron en aquellas jornales luctuosas, merecen todo respecto. Hasta los adversarios de entonces, tuvieron para aquellos martires de la fatalidad, una consideracion que Ud., alardeador patriotismo, les quiere negar. Los entonces Comandantes de las cuadras norteamericanas, rindieron a aquellos heroes, los maximos honores, honores reproducidos repetidas veces, ante la tumba.

Para ser republicano auténtico, castizo, genuino, requierese una condicion esencial: ser antifrailuno. Los Filipinas, y anticlerical en España. Esta condicion, forma parte de la naturaleza de todo buen republicano. Las Comunidades religiosas españolas en Filipinas, segun se deduce de su articulo, no aportan ninguna labor cultural ni religiosa. Y lo que resulta mas ironico aun. Quizas Ud., imperceptiblemente, haya aprovechado del exfuerzo de los frailes. Me clasificará también como manejador del botafumeiro. Pues está muy equivocado. Lo que pasa es que, toda conciencia recta se ha de rebelar ante tanta injusticia.

En torno al pabellon nacional adoptado por los falansterios de la Republica de Trabajadores, podria escribirse mucho, pero, vamos a permitirnos. La actual bandera española, será la contraseña de un partido politico, pero no el emblema de una Patria comun a todos los españoles. Conque la anterior bandera, fue creada por Felipe V? ¡Pues está Ud. bien enterado! La anterior bandera, fue diseñada por Carlos III, basandose en los colores que prevalecian en las de Castilla y Aragon. Y cuando Ud. quiera, se puede demostrar con documentos irrefutables.

Y por ultimo. Cómo ahora se erije Ud. en sostenedor de una sola Patria para todos los españoles, si aun resuena en los oidos de muchos sus manifestaciones de que no es español, de que Cataluña no forma parte integrante de España? Y como se hace tarde, y es necesario terminar, hasta otra.

Vigilancia más rigida de fondos publicos

Una vigilancia mas rigida de los fondos del gobierno en manos de los diferentes buros sera puesta por la Auditoria con la asignacion de todos los auditores disponibles con oficina permanente en cada buro segun anuncio ayer el Auditor General Jaime Hernandez despues de una reunion con los miembros de su "staff" que completaron los planes de reorganizacion de la Auditoria.

La designacion de auditores a los buros es una nueva politica y entrará en vigor el 1.o de Agosto.

La Oficina de Correos tendrá el mayor numero de auditores llegando a cerca de 48 en total. La Oficina de Aduanas tendrá 19.

De acuerdo con el Auditor Hernandez, el movimiento no significará un gasto adicional. Los auditores trabajarán con el personal de la Comision del Budget que tambien ha destinado a empleados suyos en los buros.

LAXANTE

de acción segura, compuesto de sal natural-termal de Kissingen y de extracto de ruibarbo y cáscara sagrada.

Kissinga Píldoras Laxantes

Se toman 1-2 píldoras al acostarse

No contienen fenolftaleina

BOXBERGER, BAD KISSINGEN

Casa fundada en 1711

Un Producto de Alemania

De venta en la BOTICA BOIL y otras farmacias.

Formula: Sal thermal, Kissing, 0.05 gm. Extract. Rhei 0.05 gm.; Extract. Cascara Sagrad., 0.03 gm.; Cort. Frangul. 0.05 gm.; Sapo medic. 0.01 gm.; Sacchar. 0.21 gm. por píldora (0.37 gm.).

Para Comodidad

Y PROTECCION DEL BEBE

No arriesgue la salud de sus nenes. Protéjalos contra infecciones—evítcles irritaciones y excoriaciones.

Con el Talco Boratado Mennen conseguirá todo eso. Suave, refrescante. ¡Todo cuanto puede esperarse de un talco para niños! Póngaselo en abundancia . . . después del baño . . . al cambiarle los pañales. ¡Verá usted qué contentos, que cómodos quedan!

TALCO BORATADO MENNEN

M.E.C.D. 2016

BODA RODRIGUEZ-REYES

Los nuevos esposos, Gil Rodriguez y Felicisima Reyes, rodeados de sus padrinos. La boda fue solemnizada en la Iglesia del Espiritu Santo en la mañana del 4 de Julio. La novia es hija de Don Benito Reyes y Dña. Olimpia Elepaño de Reyes, y el novio, de los Sres. de Rodriguez (D. Emiliano). Los padrinos son: Sra. Josefa Recto Vda. de Ramirez y Sr. Saturnino Barranta.

De la Colonia Española

Srta. CONSUELO A. SOBRAL

Para el sabado, 25 del actual, ha sido fijada la boda de la señorita Consuelo Alvarez Sobral, hija de los Sres. de Alvarez Sobral (D. Carlos) con el Sr. J. J. Paterson, hijo de Dña. Dolores M. Vda. de Paterson y afecto a la Casa Wise & Co., de esta capital.

La ceremonia tendrá lugar a las siete de la noche en la Abadia de San Beda, y seran padrinos, la madre de la novia y Mr. Robert Farrell, hermano politico del novio.

Seran damas las señoritas Vita Miranda Sampedro y Carmen Rickards. Como dama de honor acompañará a la novia su hermana Rosario. Llevara las flores la niña Magdalena Freixas Pons. De "best man" actuará el Sr. Manuel Rivera, hijo del Consul del Peru en Hongkong.

Terminada la ceremonia los novios recibiran a sus invitados en el Manila Polo Club.

Por cumplirse mañana el tercer aniversario del fallecimiento de la Sra. Da. Consuelo de Yuchausti de Ortigas, ocurrido en esta capital, se dirán las siguientes misas que serán aplicadas en sufragio de su alma:

Todas las misas en la Iglesia de Sto. Domingo, todas las de la Iglesia de Lourdes (Capuchinos) las de 5:15 y 6:30 en la Parroquia de la Ermita, las de 6:00 y 6:30 en la Parroquia de Malate y la de 6:10 en la Iglesia de Singalong.

A continuación va la lista de las damas que han reservado mesas para el espléndido Almuerzo Bridge Mahjongg, que se celebra hoy en el Casino Español, por el Comité de Damas Españolas de la Cruz Roja de 1936, encabezadas por la Sra. de D. Andrés Rodriguez Ramón.

El comité lo forman las siguientes: Sra. de J. J. Elizalde, Sra. de Jacobo Zóbel, Sra. del Capitán Ignacio Jimenez, Sra. de Alfonso Zóbel, Sra. de Francisco Ossorio, Sra. de Enrique González-Diaz, Sra. de Manuel Igual, Sra. de José de Quintana, Sra. de Santiago Freixas, Srta. Marita López-Mena.

Han reservado mesas las siguientes: Condesa de Peracamps, Mrs. A. S. Hall, Sra. de José McMicking, Srta. Sylvia Melián, Sra. de J. J. Ossorio, Sra. de Alex Macleod, Sra. de Francisco Reyes, Sra. de Jaime de Veyra, Sra. de Jorge Vargas, Sra. del General Basilio Valdes, Sra. de Jorge Bocobo, Sra. de Salvador Zaragoza, Sra. de Agustin Liboro, Sra. de Manuel Roxas, Sra. de Francisco Delgado, Sra. de José Zulueta, Sra. de José Araneta, Sra. de Ramón Fernandez, Sra. de Elpidio Quirino.

Sra. de José Yulo, Sra. de Antonio Torres, Mrs. Maurice Kahn, Mrs. E. M. Bachrach, Sra. de Leopoldo Kahn, Jr., Mrs. Abraham Garfinkel, Sra. de John Pickett, Sra. Juana de la Viña, Sra. del Dr. Manuel N. Tuason, Sra. de J. D. Mencarini, Sra. de Ramón Araneta, Sra. de Hans Paul Anderegg, Sra. de Benito Razón, Sra. de Antonio Vazquez, Sra. de Luis Garteiz, Mrs. James Tait, Mrs. C. S. Hynes, Sra. de J. Carcereny, Srta. de A. Ramón, Sra. de Cajucom, Sra. de Julio Esteban Anguita, Mrs. J. Wolfson, Miss Marguerite Wolfson, Mrs. M. Laing, Mrs. T. J. Wolff, Sra. Vda. de R. Infante, Sra. Vda. de M. de Yriarte, Srta. Fanny Yriarte, Sra. de Carlos A. Sobral, Sra. Aimée Alegre, Sra. de Rafael Moreno, Sra. de José Garrido, Mrs. F. C. Cadwallader, Mrs. F. J. Steinhoff, Mrs. Robert E. Cecil, Mrs. Harold Kneedler, Sra. C. Casademunt, Srta. Manuela Gay, Srta. Amparo Herrera, Srtas. Macaria y Pacita Madrigal, Srtas. Josefina y Carmen Bayot, Srta. de Ortigas, Srta. Conchita Súnico.

Srta. Dolores del Río, Srta. Conchita Brías, Srta. Lapuz, Srta. Mercedes Cortés, Srta. Anita Valdés, Srtas. Conchita, María y Angelita Cacho, Sra. de Enrique Santamaria, Sra. de José de Mendezona, Srta. Milagros Mendezona, Mrs. S. M. Jones, Sra. de F. S. Hagedorn, Srta. Angelina Camahort, Sra. Vda. de González La O, Sra. de Juan Miguel Elizalde, Sra. de Felipe Fernandez, Sra. de Roy A. Thorson, Sra. de Angel de Garchitorena, Mrs. O'Brien, Sra. de Julio Castro, Sra. de J. M. Soucheiron, Sra. de Agustin Pérez Lizano, Mrs. J. P. Heilbronn, Sra. de Vicente Aldanese, Sra. de Pedro Campos, Sra. de R. Eguaras, Sra. de Guillermo García Bosque, Sra. de I. Ozamis, Sra. de M. de Joya, Sra Remedios de Reyes, Mrs. Robert Manders, Mrs. William Patterson, Mrs. N. E. Mullen, Mrs. Paul Martin, Srta. M. de Oteyza, Mrs. David Graham, Sra. de Antonio Rocha, Mrs. P. R. Werff, Mrs. Cheri Mandelbaun, Mrs. Samuel Craig, Sra. de Rafael Gonzalez, Mrs. Louis Rifkin.

Mañana la cantina de la Cruz Roja (en la calle Echague) estará a cargo de la Sra. del Hon. Manuel Moran, desde las nueve de la mañana hasta las once de la noche. La Sra. de Moran invita a todas sus amistades a visitarlo.

NOTICIERO RELIGIOSO

JUEVES 9 DE JULIO

Calendario de hoy: Ss. Zenon m., Cirilo o.m., Audaz y Anatolia mm.

Calendario de mañana: Los Siete Hermanos mm., Jenaro, Felix, Felipe, Silvano, Alejandro, Vidal y Marcial.

CONGREGACION DE MARIAS

En la Iglesia de San Ignacio, la Congregación de Marías tendra su funcion religiosa a las 5:30 de esta tarde, encargándose de los cultos el Turno presidido por Da. Dolores Dominguez.

Mañana será el Turno encabezado por Da. Caridad Waffei de Lobregat.

EN SAMPALOC

El horario de misas en la iglesia parroquial de Sampaloc es el siguiente: Domingos y fiestas: 4:30, 5:30, 6:30 y 8:00.

Dias ordinarios: 6:00 y 6:30.

Bautismos ordinarios todos los domingos a las 10:30 a. m.

EN SAN JUAN DEL MONTE

El horario de Misas y de otras Funciones Litúrgicas y Parroquiales en esta parroquia es el siguiente:

Misas: 1.o Dias Ordinarios: A las 6:00 a. m. 2.o Domingos y fiestas: 1.a Misa a las 6:00 a. m.; 2.a Misa a las 7:00 y acto seguido, exposición y bendición del Santisimo.

Domingos por la tarde: A las 3:00 clases de Catecismo y a las 4:30, Exposición, Rosario y Bendición del Santísimo.

Casamiento: Jueves a las 5:45 a. m.

Confesiones: Sábado por la tarde a las 5:00 p. m. y domingo por la mañana a las 5:00 a. m.

EN LA S. I. CATEDRAL DE MANILA

Horario de misas y otras funciones religiosas:

Días ordinarios: Misas de 6:00 y 6:45.

Días festivos: Misas de 6:00, 7:00, y 8:00.

Días de domingo: Misas de 6:00, 7:00, 8:00 y 10:00.

Nota: Todos los domingos se enseña la catequesis a los niños y adultos desde las 8:00 hasta las 9:00 a. m. Y por la tarde a las 4:30 se pone de manifiesto el Santísimo Sacramento al que sigue el rezo del Santo Rosario, Letanía Lauretana, Bendición y Reserva.

El primer miércoles de cada mes y en la Capilla parroquial se celebra una misa de 6:00 con acompañamiento de armonium y otros motetes religiosos. Esta función solemne se hace en honor de la Pía Unión del Tránsito de San José.

Los primeros viernes del mes, la misa de 6:00 se dice en la Capilla del Sagrado Corazón.

Los días 24 y 28 de cada mes hay misas de 6:00 y 9:00 en honor de María Auxiliadora y de San Judas Tadeo, respectivamente.

Cada tercer domingo de mes hay una función solemne eucarística. A las 10:30 se expone el Santísimo Sacramento y a continuación se reza la Estación Mayor quedándose así expuesto hasta las 5:00 de la tarde en que se da comienzo al rezo del Santo Rosario, Letanías del Dulce Nombre de Jesús Conmemoración mensual de María Auxiliadora, Procesión del Santísimo por el interior del templo, Bendición y reserva de Su Divina Majestad.

Las chicas del Centro Escolar en la Cruz Roja

Las alumnas y ex-alumnas de la Centro Escolar University se encargaran de la cantina de la Cruz Roja establecida en la calle Echague, el domingo proximo, 12 del actual. Las centroescolarinas actuaran de anfitrionas desde las cuatro de la tarde hasta las diez de la noche. Encabeza el grupo de ex-alumnas la Sra. Teodora de Francisco. Para el grupo de las alumnas han sido designadas 'managers' las siguientes señoritas:

Dra. Rosario Abeto
Maria Reyes
Emilia Villaceran
Lourdes de Guzman
Emilia Warren
Elena Francia
Encarnacion Buenavista
Lucia Cruz
Anastacia Pascual
Rosenda Warren
Severina Ignacio
Primitiva Remigio
Ester Sison
Filomena Hidalgo.

Un banquete nupcial en el Manila Hotel

Grupo de comensales en el banquete de bodas de Mr. y Mrs. F. A. Nowacki, de la sociedad cosmopolita, celebrado anteanoche en el Manila Hotel. En el extremo derecho aparecen los novios con su padrino, Mr. J. H. Marsman. Los otros comensales (alrededor de la mesa) son: R. C. Allen, Margaret Cunliffe, George H. Gray, J. B. Stapler, Mrs. G. H. Evans, J. O. Enberg, Mrs. J. H. Marsman, George Kerr, Mrs. E. Fench, Benjamin J. Ohnick, J. Douglas, Mrs. J. O. Enberg, E. Fench, y Miss E. Enberg.

CELEBRANDO LA FIESTA DEL 4 DE JULIO

Grupo de concurrentes en el 'party' celebrado con motivo de la fiesta del 4 de Julio en la residencia en Manila de Mr. N. H. Berkenkotter, presidente de la 'Masbate Consolidated Mines'. En la fotografia aparecen, Mr. Ick y señora, Mr. E. Tait y señora, G. Willie y señora, Raiston y señora, Scotti y señora, D. Musirrill y señora, Ellis y señora, Sr. Rao y señora, Scott y señora, Garcia y señora, Marshall y señora, A. Schwart y señora, Mitchell y señora, Wendel y señora, Sr. Santiago y señora, Sr. Bayot y señora, Sr. Alvarez y señora, Srtas. Winnie y Agnes Duarte, Srta. Berkenkotter, Sres. H. Reich, Segado, J. O'toole, O. Ruiz, G. Reich, y otros. La anfitriona Sra. Encarnacion Espeleta de Berkenkotter aparece marcada con una (X).

Animado asalto por el cumpleaños de Julio Posadas

Miembros de la agrupacion 'Socialites' reunidos en la residencia de Julio Posadas con motivo del cumpleaños de este. Despues del 'asalto' siguio un 'party' que resulto muy animado. Las chicas son: Elisa Atas, Apolonia de Jesus, Fanny Gomez, Consuelo de Jesus, Benny Gomez, Amanda Reyes, Luz Jose, Conchita de Jesus, Herminia Beltran, Remedios Jose, Josefina Moreno y Nena Beltran. Entre los caballeros, figuran, Cesar Reyes, Carlos Palanca, Lino de la Concepcion, Eugenio Tablan, B. Posadas, A. de Jesus, A. Galvez, R. Posadas, A. Mauri, P. Torella, Eliodoro Aenlle, De Jesus Tony Reyes, A. Torella, y Augusto Jose.

Manning-Crosby

Dos miembros de la comunidad americana uniran sus suertes en el indisoluble lazo del matrimonio el viernes de la semana que viene, 17 del actual. Los contrayentes son:

Miss Mary Alyn Crosby, hija de Mr. y Mrs. William Murray Crosby, y John Lordan Manning, hijo de Mrs. Cora Ellen Manning.

La boda se solemnizara en la Central Methodist Church, a las 9:00 p. m. El Rev. Walter Brooks Foley oficiara en la ceremonia.

PARA EL CONVENTO DE UNA IGLESIA

El Cura de la Parroquia de San Jose de Trozo, Rev. Ernesto Hoerdeman, suplica a toda persona caritativa que le preste todo apoyo y cooperación en su campaña para recaudar fondos con destino a la construcción del convento de su pobre iglesia. El hace esta suplica no solamente a los feligreses de la Parroquia de San José de Trozo sino tambien a todos los que estan dispuestos a dar algo para la gloria y honra de Dios y de su iglesia. Las contribuciones voluntarias podran enviarse a la sacristia de dicha iglesia en los dias de Jueves y Domingo, antes o despues de la misa.

Reunión de cumpleaños

Srta. NENE ALFONSO

Srta. Nene Alfonso, que el domingo proximo, 19, reunira a sus amistades en un 'party' en su casa en la calle Aragon, Sampaloc, con motivo de su cumpleaños.

PERSONALES

El Ex-Magistrado J. C. Vickers y señora, reuniran a un grupo de sus amistades en una cena esta noche, en el Army and Navy Club.

El Dr. A. Cruzes y señora (Magdalena Magbanua) dieron una cena y baile el domingo pasado en la residencia de la familia, en la calle Andalucia. Las hermanas Luz y Nena Magbanua hicieron los honires de la casa.

En disfrute de vacaciones, ha salido para Echague, Isabela, la Srta. Eleuteria A. Beltran, enfermera de la Welfareville Institution, de Mandaluyong.

Para una tournee artistica salió ayer a bordo del "President Coolidge", con rumbo a Honolulu y Hollywood, la Srta. Dionisia Castro, mas conocida con el nombre de "Toytoy". Cantará en el "Royal Hawaiian Hotel" de Honolulu; despues proseguira su viaje a Hollywood.

Viejisimo
"FUNDADOR"
Domecq's Brandy

Iniciación a la correspondencia comercial, por J. Casadesús.	P2.00
Correspondencia general	1.75
Correspondencia Inglesa y Española por A. Rumeau	6.00

MANILA GRAFICA, Inc.
Escolta No. 62

Aniversario de boda y bautizo celebrados con cena y baile

Tagbilaran, Bohol, Julio 6, 1936.—El Sr. Melchor Garcia y señora dieron una cena y baile a sus amigos de Bohol el domingo pasado, en el Rainbow Hotel.

Doble motivo tuvo la fiesta: el bautizo de su hijo y el primer aniversario de su boda. El neófito a quien se le impuso el nombre de Manuel fué bautizado en la iglesia parroquial de Tagbilaran, siendo madrinas, las Srtas. Constantina Dimataga, Rosita del Villar, Natalia de Jesús, Concordia Yap, y Consolación Kudemus y padrinos, el Dr. Cipriano Garcia, los ingenieros Benito Betco, Policarpio Nubla, Gil Lerias, y el Sr. Pedro Pison.

El baile fué muy ameno y concurrido. Asistieron el gobernador Carlos P. Garcia y señora, el capitán Ruperto Kangleon y señora, el auditor Juan Concon y señora, ex-gobernador Celestino Gallares, superintendente Albert Haynes y señora, Dr. Vicente de la Serna y señora, Dr. Pablo del Villar y señora, Bernardino Inting y señora, Agapito Hontanosas y señora, Genaro Vizcarra y señora, Juan Pajo y señora Vicente Bullecer y señora Tedoro Abueva y señora, Pedro Formilleza y señora, Hospicio Fernández y señora, Jose T. Tecson y señora, Doroteo Toledo y señora, Jose Cortes y señora, Pánfilo Libay y señora, Catalino Castillo y señora, José Mendoza y señora, Eugenio de Jesús y señora, Servillano Dirikito y señora, Isabelo Sarmiento y señora, José Barreda y señora, Camilo Calceta y señora, Vicente Jakosalem y señora, Carlos Cuevas y señora, Srtas. Adelina Gallares, Pacita Go, Rosario Sarmiento, Aurea Yap, Natalia de Jesús, Constantina Dimataga Concordia Yap, Rosita del Villar, Consolación Kudemus, N. Pañares; Dr. Nicanor Garcia, Dr. Cipriano Garcia, Dr. Juan Pedro, Dr. Andres Papeca, Sres. Pedro Pison, Gil Cagulada, Gil Lerias Benito Betco, Policarpio Nubla, Agustin Pañares, Domingo Torralba, Jesús Ramirez, Arturo Fortich, Fabián Concon Pedro Caunan, Bernab- Yambot, Victor Patos, Germán Neri, Tomás Carrillo, Pacífico Ruiz, Amado Topacio, Artemio Mendoza, Cornelio Alibutod, Ramón Dedel, Daniel Bullecer, Alberto del Villar Domingo Enerio y otros más.

ACEITE **MOLINO** PURO DE OLIVA EXTRAFINO

UNA NUEVA REMESA DE
Maiden Form
BRASSIERES
CORSES
CINTURONES

LA MODA produce una nueva preciosa línea con el nuevo
"OVERTURE"
con diminutos ribetes de petalos "bajo pecho"
Hamilton-Brown
Almacen principal—
Fashion Salon
Autorizados Distribuidores en Filipinas de
Maiden Form

Cena en el Wack Wack en honor a un nuevo medico

Los Sres. de Rivera (D. Marciano) fueron anfitriones en un animado 'dinner dance' en el Wack Wack Golf and Country Club, habiendo asistido a la fiesta las muchas amistades de la familia Rivera en la sociedad de Manila. Motivo de la reunion fue la reciente cualificacion para el ejercicio de la Medicina en las islas del joven Dionisio Rivera, hijo de los Sres. de Rivera. La lista de invitados incluye a los siguientes:

Ramon Fernandez y señora, Daniel Aguas y señora, Salvador Lagdameo, Felipe Fernandez y señora, Fernando Ocamo y señora, Juan M. Arellano y señora, Jose M.a Barredo y señora, Ernesto Rufino y señora, Dr. Cristino Lazatin y señora, Dr. Serafin Meñez y señora, Dr. Esteban Medina y señora, Dr. Casto del Rosario y señora, Eliodoro Sandejas y señora, Alfonso Javier y señora, Dña. Maria Vda. de Lichauco, Dña. Rosario G. Vda. de Basa, Dña. Asuncion Vda. de Zabarte, Mariano Lichauco y señora, Sra. Lulu G. Villanueva, Srtas. Cu Unjieng, Montinola, Heredia, Leticia Antonio, Ocampo, Locsin, Javier, Sandejas, Zabarte, Baltazar, Gonshita Basa y los señores R. Lichauco, M. Basa, H. Gopemgco, J. N. Lopez, M. Martinez, C. Fernandez, Teniente A. Gabriel, con varios mas.

Se Invita al Publico

Queremos llamar la atención del público en general y de nuestros parroquianos en particular, que mañana, Viernes, 10 del actual, estará cerrado nuestro establecimiento para dar lugar a la exhibición de nuestro variado y extenso surtido de artículos de calidad incluidos en la

Venta Especial

que comenzará el Sabado, 11 de Julio, para cuyo acontecimiento invitamos a todos a que acudan temprano, y seguros estamos que no malograrian sus ansias de conseguir un **artículo de calidad** al **precio de una mercancia ordinaria.**

H. ALONSO
105—ESCOLTA—107

ESPINILLAS, POROS DILATADOS
síntomas de poco vigor en el
CUTIS INTERIOR
Estimúlelo con esta crema penetrante

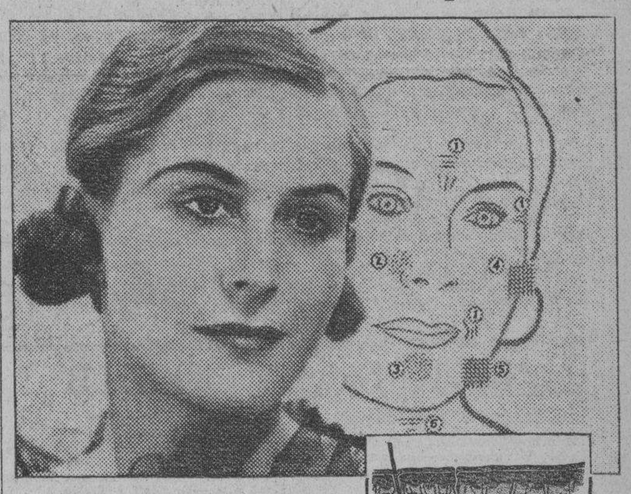

LOS POROS dilatados y espinillas en la nariz y barbilla no son simples faltas del cutis. Indican la falta de vigor en el interior de la piel. Glándulas y músculos que no funcionan bien—materias cerosas acumuladas. De allí las espinillas y los poros dilatados.

Las arrugas también son señales exteriores de la piel interior debilitada.

¡Pero Vd. puede estimular el interior de la piel! La Cold Cream Pond's contiene aceites especiales que penetran muy adentro.—No sólo limpian el cutis—lo estimulan. Al aplicarse esta crema a palmaditas, los nervios, glándulas, músculos, vibran fortalecidos, reaccionan con nuevo vigor.

Todas las noches, aplíquese activamente la Cold Cream Pond's. Desaloja toda basura e impureza de la piel. Séquese y repita el tratamiento. Su cutis interior reaccionará deliciosamente, su cutis exterior aparecerá lozano y terso.

Por las mañanas, antes del maquillaje, use la Crema Pond's. Estimulará el interior de la piel. ¡Su rostro aparecerá limpio, fresco y radiante de hermosura y de salud!

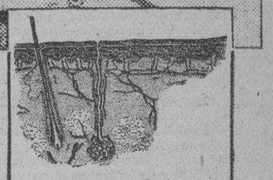

El Origen de los Defectos de la Piel

En el interior de la piel se hallan nervios, glándulas, músculos y células. De ellos depende el aspecto—bueno ó malo—de su cutis exterior. No hay cutis sano con una piel interior debilitada.

1. **Las arrugas** desaparecen cuando se estimulan los tejidos interiores.
2. **No se forman espinillas** cuando el cutis interior funciona bien evitando acumulaciones.
3. **No hay manchas** en la piel cuando se evitan las espinillas que las causan.
4. **Los poros** se contraen cuando no hay secreciones interiores que los dilaten.
5. **La piel seca** se suaviza cuando los aceites penetran bien, activando las glándulas perezosas.
6. **Los tejidos** no se aflojan si las fibras del interior de la piel se tonifican y se estimulan.

La Sra. Douglas Robinson

sobrina nieta de THEODORE ROOSEVELT y nieta de la célebre hermana de éste, CORINNE ROOSEVELT ROBINSON, dice: "La Cold Cream Pond's da frescura a mi piel y las arrugas producidas por cansancio desaparecen."

La Cold Cream Pond's penetra y limpia. Estimula y vigoriza el interior de la piel.

MUESTRAS GRATIS: Llene y envie el cupón (más 10 cts. para cubrir envase y franqueo) y recibirá muestras gratis de las dos Cremas Pond's y del polvo nuevo Pond's. Indíquese el matiz: ☐Natural ☐ Crema Rosa ☐ Trigueña

Dodge & Seymour, Ltd. Dept. P-2
P. O. Box 1345, Manila, P. I

Nombre_____

Dirección_____

Marca Registrada, 1936, Pond's Extract Company

GANE 500 DOLLARS

al mes, trabajando 2 horas diarias en casa. Asunto serio. Interesa a hombres y mujeres. Pida catálogo "gratis" con referencias solventes de todo el Mundo, en el cual hallará muchos medios de ganar dinero. Deseamos Agentes. PROCEDIMIENTOS INDUSTRIALES A. FORMOSO. La Coruña. (Edificio Formoso). España

35 N. Domingo San Juan
JOSE MATTI
Relojero
Con garantia de un año compone toda clase de relojes cronometros, barometros y toda máquina de precisión.

Demostracion Culinaria Gratis
en el
EDIFICIO AGUINALDO
500 Juan Luna, Manila
por
Mrs. MERIAM HEDRICK
SABADO, 11 de JULIO, a las 8:30 A. M.
Se invita cordialmente al publico!

M.E.C.D. 2016

TRATARAN DE INCLUIR TRES EVENTOS MAS

En el calendario atletico de la Manila Interscholastic Athletic Association. — Una reunion en agosto

A principios del mes que viene se celebrara en el despacho del director Silvestre Torres, de los campos de recreo de la Ciudad, una reunión de los diferentes comités de juegos de la Manila Interscholastic Association. El objeto de esta reunión, según informes es discutir el antiguo plan de incluir algunos nuevos eventos en el calendario anual de actividades deportivas.

Hace ya muchos años que el director Torres ha estado tratando de incluir en el calendario atlético el tennis, la natación y el futbol pero siempre esta proposición fué rechazada.

Si esta vez, estos tres citados eventos son aceptados el proyecto de inclusión será enviado a la junta de directores de la MIAA para su aprobación final. Componen la junta Celedonio Salvador, superintendente de división de las escuelas de la Ciudad y Roy K. Gilmore, de la Philippine Normal School.

Las escuelas de la ciudad poseen buen material en tennis y natación, principalmente, pero debido a que estos eventos no forman parte del programa anual la asociación no ha podido ser representada en los mismos, en los encuentros nacionales interescolásticos.

Según planes actuales el torneo de basketball de la MIAA comenzará hacia fines de Agosto. Los equipos en este circuito son: Mapa high school, Arellano, Central, Torres y Araullo.

Sustituye con ventaja al ojo humano

En la fotografia a la derecha aparece la caja que contiene un moderno aparato fotografico que sustituye al ojo humano y con mucha ventaja en el final de cada carrera. Estos dos caballos, el "Granville" y el "Mr. Bones" llegaron en esta forma a la meta, al parecer muy igualitos. Pero la camara automatica decidio, sin cuestion alguna que "Granville" gano la carrera por un solo pelo de diferencia, como sucle decirse.

ADQUIRIRA UN NUEVO APARATO STA. ANA PARK

Una carrera, en Belmont Stake fue decidida, sin cuestion alguna, con ayuda de una camara automatica

A continuación publicamos parte de una reseña de carreras de caballos que por ser la "mas aristocratica celebrada hasta ahora en los Estados Unidos" según la mencionada información, merece ser reproducida.

El ganador de la carrera fué el caballo Granville, de 3 años de edad y de la propiedad de William Woodward, que venció al caballo "Mr. Bones" de la propiedad de John Hay Whitney por el proverbial "un pelo". Esta carrera se celebro en relación con la Belmont Stakes. En esta carrera ambos caballos llegaron a la meta tan igualitos aparentemente que ningún ojo humano hubiera podido distinguir cual de los dos llego antes. Sin embargo, uno de ellos fué declarado ganador y no hubo cuestión alguna debido a esta decisión.

Esto se debió a un adelanto introducido en las carreras de caballos. Este adelanto es una caja al parecer sin importancia que hay situada a un extremo de la pista frente mismo a la meta. Contiene una cámara fotografica que automaticamente saca la impresión de los caballos que pasan la meta en el hipodromo de Belmonte.

En vista de esto los funcionarios del Philippine Racing Club, han decidido hacer averiguaciones sobre el costo del aparato y proverse de uno si fuera posible con el fin de hacer mas justas y exactas las carreras que en el futuro se celebraran en el Sta. Ana Park.

Se distinguio

GABBY HARTNETT

Catcher de los Cubs cuyo "triple" en el segundo inning dio lugar a que su seleccion, los de la Liga Nacional marcaran el primer run a su favor. Los Nacionales ganaron el partido "All-Stars" por 4-3, despues de tres consecutivas derrotas en manos de los de la Liga Americana.

Davis es ahora miembro honorario de Wimbled

El donante de la famosa Copa D internacionalmente codiciad se codeara con nobles

(De la "Associated Press")

Londres.—Recientemente nombrado miembro honorario de Wimbledon, Dwight F. Davis, donante de la internacional Copa Davis tendra ahora la oportunidad de codearse con reyes, principes, duques, condes y otros altos personajes de sangre azul, en el palacio real en Wimbledon.

Este honor le capacita para sentarse entre personalidades tales como el Rey Eduardo VIII, el Duque de York, el Rey de Egipto, el Duque de Kent, Lord Desborough, el exrey de Siam y otras preeminentes figuras del reino.

Aunque bastante extraño, Davis el donante de la famosa copa que lleva su nombre, se quedo "fuera a la intemperie" cuando fué con animos de presenciar los juegos por la Copa Davis entre Estados Unidos y Francia, en el estadio Roland Garros, en Paris. Tuvo que vo su hotel por no haber en asiento.

Pero un sitio permanente ahora en Wimbledon, en d tuvo siguiendo paso a paso de victorias obtenidas por en aquellos tiempos en que Holcombe Ward se adjudico peonato de dobles de Wimb 1901.

Davis, que ahora tiene 56 edad, comenzo su carrera en la Universidad de Har donde gano el campeonato dobles intercolegial en 189

Secretario de Guerra des hasta 1929 y gobernador gen Filipinas desde 1929 hasta 19 vis ha añadido a su larga distinciones honorarias la honorario de Wimbledon.

NOTAS PRE-OLIMPICAS

Fué precisamente en 1923, durante las pruebas internacionales celebradas en Gotenburgo, Suecia, en que los deportistas y canoistas alemanes tuvieron ocasion de enfrentarse con los mejores corredores de los paises norteños y de Austria. Esta primera regata internacional de canoe en la postguerra, en la que los suecos y daneses, que en aquella epoca figuraban al frente de las naciones que cultivaban el deporte de canoe y se dedicaban a la construccion de botes y lanchas, ocuparon los primeros puestos, hubo de ejercer una influencia extraordinaria, casi decisiva, en el desarrollo posterior del deporte de canoe en Europa. Un año mas tarde, en 1924, procedióse a la fundacion de la Representacion Internacional del Deporte de Canoe (IRK, llamada mas tarde Federacion Internacional de Canoe) bajo los auspicios de Alemania, dando lugar esta fundacion a un vivo intercambio de experiencias y visitas entre los diferentes paises de Europa y Ultramar. Regatas internacionales de canoe en Hamburgo y Travemunde en 1924, y mas tarde, en 1928, en Potsdam, fueron las proximas etapas de este desarrollo; el reconocimiento del deporte de Canoe como deporte olimpico fue el objeto principal que las Federaciones nacionales inscribieron en sus banderas de batalla. El numero de naciones que pertenecen a la Liga Internacional de Canoe ha venido aumentando desde entonces considerablemente de año en año. El deporte de canoe es hoy un deporte popular en todas las naciones del mundo civilizado. En 1923 reunia la IRK 15 naciones entre sus afiliados. El Comite Olimpico Internacional (IOK) rechazo sin embargo, la celebracion de carreras de canoe dentro del programa de los Juegos Olimpicos en una de sus sesiones celebradas en Viena en 1933.

En agosto del mismo año se celebraron por primera vez campeo-

(Continua en la página 9)

57 de Infanteria en primer puesto

Los jugadores de golf del 57 de Infantería vencieron a los del Departament Headquarters en relación con el actual torneo militar de McKinley. Los de Infantería triunfaron por los recuentos finales de 17½-12½ puntos.

Como resultado de su derrota el equipo de Headquarters bajo al segundo puesto en el estado de equipos mientras que los del 57 de Infantería están ahora en el primer puesto juntamente con los del División Headquarters.

El lunes pasado los del Department Headquarters dieron una sorpresa venciendo al 31 de Infantería, el ganador el año pasado.

En los otros encuentros de ayer, Division Headquarters venció a la Marina por 18-12. División Headquarters hacia su primera aparición en el torneo.

Resultados:

Dept. Hghs.	*vs.*	*57 de Inf.*
McGuire	3 Head	0
Gerhardt	1½ Farrell	1½
Clark	0 Lovless	3
Bull	0 Curren	3
Sneed	0 Whatley	3
McCartney	3 Arnold	0
Dowell	1 Louden	2
English	1½ Pressley	1½
McMahon	1 Shugart	2
Hubbell	1½ Bates	1½
	12½	17½

I. Beck vencio a Warner Barnes

El equipo de duck pins de I. Beck vencio al de Warner Barnes en uno de los juegos de anoche en el Sampaloc Recreation Hall, en relacion con el torneo inter-comercial. Dollar Line fue vencida por Insular Life.

Resultados:

I. Beck's			
Cabrera	102	89	89— 280
Torres	84	77	— —161
Narvaez	112	133	98— 343
Ocampo	113	106	92— 311
Rio	90	103	104— 297
Bunag	—	—	90— 90
	501	508	473—1482
Warner Barnes			
Manahan	93	107	103— 303
Santos	99	100	88— 287
Conrado	106	100	101— 317
Mosquera	83	123	87— 293
Tejada	97	88	86— 271
	478	518	465—1461
Insular Life			
Del Rosario	96	115	102— 313
Santos	102	106	84— 292
Donlittle	97	108	75— 280
Litonjua	108	99	— 207
Villaluz	96	90	82— 268
Cruz	—	—	92— 92
	499	518	435—1452
Dollar Line			
De Leon	—	—	100— 100
Vicente	82	—	— 82
Picache	95	94	117— 306
Balboa	79	—	86— 165
Yumul	114	97	92— 304
Sam	—	113	81— 194
Bic	—	113	81— 194
Isaac	—	77	— 77
	459	465	477—1401

Resultados del partido de anoche en la City YMCA:

Canlubang			
Dequito	97	128	115— 340
Castro	91	91	97— 270
Manalili	118	82	88— 288
Bugayong	104	110	98— 312
Roque	105	123	127— 355
	515	534	525—1574
Dollar Line			
Roxas	87	144	90— 321
Cardines	92	144	108— 344
Racela	103	106	91— 300
Mariano	86	99	96— 281
Conde	114	105	129— 348
	482	598	514—1594

Velasco derroto a Strong Fuentes

(Servicio Informativo)
Exclusivo a "La Vanguardia"

Muntinglupa, Rizal, 6 de julio. —Los fans locales de boxeo tuvieron la oportunidad de presenciar aqui el sábado por la noche buenos encuentros presentados en el Ligaya Stadium.

Rush Velasco, de Laguna registro una decisiva victoria sobre Strong Fuentes, de Cebú en el main event de diez asaltos. Ambos entraron en el ruedo con 120 libras de peso. Fué una pelea muy reñida.

Little Morales, de Biñang, Laguna, fué derrotado por Fighting Barlow de Pasay en la atracción principal de cuatro asaltos. En la pelea semifinal Joe Amado venció por puntos a Kid Pascual mientras que Kid Santos fué derrotado por Young Ortega en seis asaltos.

Los otros resultados: Battling Pepe venció a Young Silva por k. o. en el segundo asalto; F. Arenas ganó por foul a Little Yongson, Kid Arce de Pasay empato con Rush Rorio de Bacoor.

Kid Berg quiere hacerse americano

(De la Agencia Reuter)

Nueva York, 8 de julio.—Kid Berg, el famoso pugil inglés de peso ligero, ha anunciado hoy su intención de adquirir la ciudadania americana.

PROGRAMAS de RADIO

KZRM

Jueves, Julio 9

6:00 p.m.—Tirso's Mabuhay Orchestra.
Nit Wit Serenade—Fox-trot
Lita—Tango—vocal solo por Jesus Aguilar
Gloomy Sunday (version tagala)—vocal solo, por Joe Isla
Minnie the Moocher's Weddin' Day—vocal, por Jesus Aguilar
Hobo on Park Avenue—vocal, por Jesus Aguilar
6:20 p.m.—Informaciones en castellano.
6:35 p.m.—Informaciones en ingles.
6:55 p.m.—Cotizaciones—Swan, Culbertson y Fritz.
7:00 p.m.—El Monitor Comercial.
7:15 p.m.—'Smart Music,' con Jerry y sus Romanceros, Betty Silos, Ramon Escudero, Jhonny Harris y Russ Arañas.
'I've got a note' y 'No Request'—Ramon Escudero, Jerry y sus romanceros
'At the Godfish ball'—Betty Silos
7:30 p.m.—General Motors Concert—programa patrocinado por la Pacific Company. General Motors Symphony Orchestra, bajo la direccion de Erno Rapee. Artista invitado: Yehudi Menuhin—
Intermezzo de 'Cavalleria Rusticana'—Mascagni General Motors Symphony Orchestra
(a) Adagio para Violin "No. 3, in G-Major'—Mozart
(b) Perpetuum Mobile—Novacek
Yehudi Menuhin
Thousand and One Nights—Waltz—Strauss
General Motors Symphony Orchestra
(a) Souvenir de Moscou—Wieniawski
(b) Minstrels—Debussy
(c) Schoen Rosmarin—Kreisler
Yehudi Menuhin
Siegfried's Journey to the Rhine, de "Goetterdaemerung"—Wagner
General Motors Symphony Orchestra
8:30 p.m.—'On Wings of Song,' con Ramon Alberto.
8:45 p.m.—Cotizaciones y Notas del Mercado.
9:00 p.m.—Programa de aficionados patrocinado por Listerine. Maestro de ceremonias: Baron Unterheisen.
9:30 p.m.—Musica de baile, con la orquesta de Tom's Oriental Grill.

Viernes, Julio 10

5:30 a.m.—Hora del desayuno—Programa musical y noticias del dia; ejercicios fisicos a cargo del Prof. G. T. Suva, de la Insular Life Assurance Co.
9:30 a.m.—'Nielson Finnancial Review,' con programa musical.
2:30 p.m.—'Nielson Financial Review' (continuacion).
6:00 p.m.—Programa en honor al Dia del Arbol.
6:20 p.m.—Informaciones en castellano.
6:35 p.m.—Informaciones en ingles.

KZIB

Jueves, Julio 9

7:00 p.m.—Notas del tiempo, notas del mercado.
7:05 p.m.—'Christian Science Monitor'.
7:16 p.m.—G. Cleff y Treble.
7:50 p.m.—Selecciones de 'Rio Rita', con la Debroy Somer's Band.
8:00 p.m.—Anuncios.
8:10 p.m.—'Minister Wanted.'
8:30 p.m.—'The World is Calling,' programa patrocinado por la Philips Radio.
8:50 p.m.—Lud Gluskin y su orquesta, programa patrocinado por La Emulsion de Scott.
9:10 p.m.—Panderetas y Castañelas—programa español.
10:00 p.m.—Programa de aficionados.
10:30 p.m.—Desde el Trocadero Night Club—control remoto.

Viernes, Julio 10

5:00 p.m.—'Venus Hour'.
5:30 p.m.—Te dansant—discos Brunswick.
5:45 p.m.—Alice Oswald.
6:00 p.m.—Programa español—discos Columbia.
6:55 p.m.—Cotizaciones—Swan, Culbertson y Fritz.
7:00 p.m.—Edith Compton—Cantos populares.
7:15 p.m.—Pro-Phy-Lac-Tic Perma-Grip presenta 'Vanities of the Air,. Artista invitado: Jerry Cooper.
7:30 p.m.—Programa Philco-Frigidaire —'Tarzan of the Apes'.
7:45 p.m.—Elizalde y Compañia presenta a Johnny Harris y los 'KZRM Rhythm Kings', con Edna Icasiano.
8:00 p.m.—Hispania.
8:45 p.m.—Cotizaciones y Notas del Mercado.
9:00 p.m.—Hispania (segunda parte) patrocinado por los representantes de la Casa Myrurgia—Zarzuelas.

KZEG

Jueves, Julio 9

3:45 p.m.—'Afternoon Dancing Party'.
4:30 p.m.—Aires filipinos.
5:00 p.m.—La hora del cocktail —'Your Ambassador of Rhythm'.
6:00 p.m.—'The Musical Grab Bag'.
6:30 p.m.—Programa 'RCA Magic Brain'.
7:00 p.m.—Orquesta de Russian Eagle.
7:30 p.m.—'Variedades' populares.
8:00 p.m.—Discos Recca.
8:30 p.m.—Musica de baile, con la orquesta de Tom's Oriental Grill.

Viernes, Julio 10

7:00 a.m.—'The Musical Clock'.
8:00 p.m.—Cantos populares.
8:30 a.m.—'Sketches' clasicos.
12:00 p.m.—'Mid-Day Merry-Go-Round.'
12:30 p.m.—Cotizaciones.
12:45 p.m.—'Mid-Day Merry-Go-Round' (continuacion).
2:00 p.m.—Cantos de España y Sudamerica.
3:45 p.m.—'Symphony No. 9 in D Minor' ('Choral') por Beethoven.
5:00 p.m.—La hora del cocktail.
6:00 p.m.—Concierto sinfonico.
6:45 p.m.—Cely Navarro y Noel Nuque.
7:00 p.m.—'Trio in D Minor,' por Schumann.
7:30 p.m.—National Cavaliers' (cuarteto).
7:45 p.m.—Programa infantil.
8:00 p.m.—Orquesta de Legaspi Garden.
6:20 p.m.—Programa del Songs & Shows.
6:40 p.m.—Programa patrocinado por Mangaliman Bros.
7:00 p.m.—'Haunted Rancho'—episodio No. 8.
7:15 p.m.—Anuncios.
7:20 p.m.—'The Swell Mixers'—Tony y su comparsa (Programa Isuan).
7:40 p.m.—Radio Wealth Corp.—Concierto de bandas.

SAVOY — SE EXHIBE HOY
GRAN DOBLE PROGRAMA
MALA y LOTUS en 'LAST OF THE PAGANS'
También
"Death on the Diamond" con Robert Young—Madge Evans
VOD-A-VIL
Paddy's Manila Follies

FOX — SE EXHIBE HOY
GRAN DOBLE PROGRAMA
"THE TRAIL OF THE LONESOME PINE" con Fred MacMurray—Sylvia Sidney
También
"ROSE of the RANCHO" con John Boles—Glady Swarthout
VOD-A-VIL
Fox Entertainers

Viejisimo "FUNDADOR" Domecq's Brandy

ESTA NOCHE

CREMA DENTIFRICA LISTERINE
HORA DE AFICIONADOS
KZRM 9:00 P. M.

Metropolitan THEATRE
ULTIMO DIA
Funciones: 1, 3, 5, 7, 9 P. M.
Dos corazones humanos en un drama revelador del coraje de un caballo silvestre y la devocion de un perro

ESPECIALES!
"JUMP, HORSE, JUMP!"
Novedad Deportiva

CAPITOL
ULTIMO DIA
Primera Función 10 A. M.
Después 11:50, 1:40, 3:30, 5:20, 7:10, 9:00 P. M.
12 ESTRELLAS! 3 CANTOS! CENTENAS DE NIÑAS!
Warner Bros. COLLEEN
DICK POWELL · RUBY KEELER
JACK OAKIE · JOAN BLONDELL
Una Película Warner Bros.

MAÑANA
Los amantes mas populares del mundo... luchaban todos los días... y hacían las paces todas las noches!

ATRACCION ADICIONAL
CARICATURA DE POPEYE EL MARINO

LYRIC
ULTIMO DIA
Primera Función 10 A
Después: 11:50, 1:40, 3:30, 7:10 y 9:00 P. M.
COMANDANTE —en— G. M. DYOT
"HUNTING TIGERS IN INDIA
FASCINANTE TRAVESIA POR EL PAIS DE L MISTERIOS

SE EXHIBE HOY
STATE THEATRE DE LUXE — AIR-CONDITIONED COOL-COMFORTABLY
Primera Función
8:30 A. M.
Matine Hasta 3:30 P.

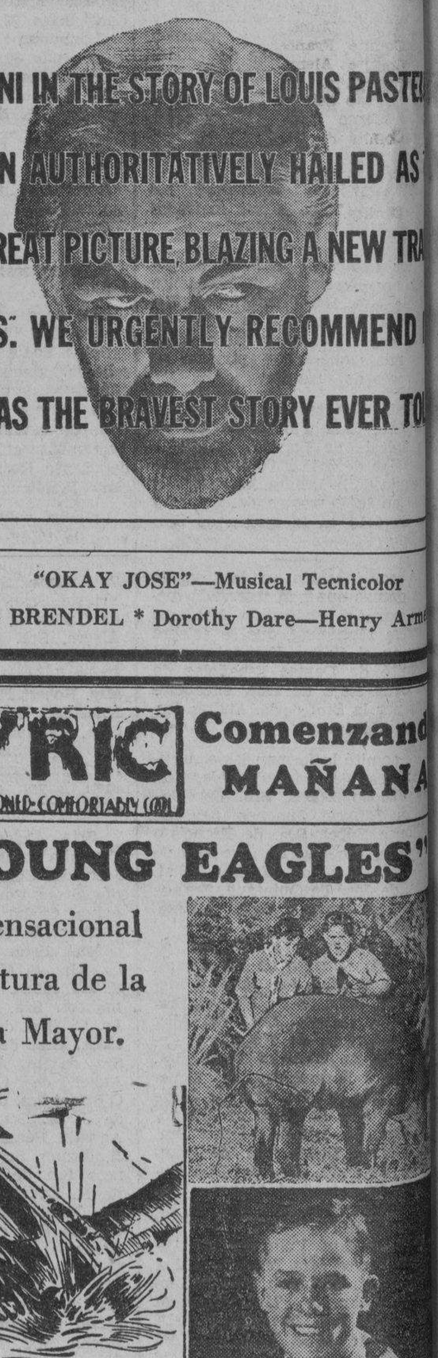

ESPECIAL!
"OKAY JOSE"—Musical Tecnicolor
EL BRENDEL * Dorothy Dare—Henry Arm

LYRIC AIR CONDITIONED-COMFORTABLY COOL
Comenzand MAÑANA
"YOUNG EAGLES"
La Sensacional Aventura de la Caza Mayor.

Se Exhibe Hoy
GRAND AIR CONDITIONED
MAX SCHMELING VS JOE LOUIS
EL ENCUENTRO PUJILISTICO QUE TRASTORNO AL MUNDO!
Primera Funcion
8:00 A. M.
₱0.50 y ₱1.00
TODO EL DIA

M.E.C.D. 2016

Cavender espera mas contribuciones a la Cruz Roja este año

Considera que habiendo mejorado bastante los negocios, la campaña anual sera de mucho mayor exito

Todos los miembros del Comité Central para la Campaña de Alistamiento de 1936 del Capítulo Filipino, de la Cruz Roja Americana, se reunieron anteayer mañana en las oficinas centrales de la organización para oir el resumen de las actividades desplegadas por los distintos comités en relación con la actual campaña de alistamiento.

Espera mejorar en las recaudaciones

H. M. Cavender, Presidente del Comité Central leyendo el informe recalcó el hecho de que el año pasado en Manila solamente se recaudó la suma de P42,365.69 y que este año, con un 25 por ciento de mejoria en los negocios, el Comité General no debera encontrar ninguna dificultad en cubrir la cuota fijada.

Haciendo especial mención del Comité de Damas Filipinas, presidido por la Sra. Marina Y. de Vargas; Comité de Damas Americanas-Europeas bajo Mrs. Maurice Kahn; el Comité del Ejército encabezado por el Comandante C. H. Gerhardt, Mr. Cavender explayó las distintas actividades de todos los comités de la Cruz Roja.

Los principales párrafos del discurso de Mr. Cavender son los siguientes:

"Hemos señalado cuotas conservadoras para los dieciocho comités que constituye el Comité Central para la Primera Campaña de Alistamiento bajo el Commonwealth. La cantidad recaudada el año pasado en Manila ascendió a P43,365.69, la mayor desde las campañas hechas durante la guerra.

"Para vuestro conocimiento enumero a continuación las cantidades recaudadas por los dieciocho comités de la Campaña de Alistamiento del año pasado comparándolas con las sumas asignadas como cuotas para este año.

La cuota fijada es de P61,100.00

	Recaudaciones—1935	Cuotas—1936
Comité Americano-Europeo	P 1,633.25	P 2,500.00
Comité de Damas Filipinas	16,124.39	20,000.00
Comité del Ejército . . .	4,365.39	5,000.00
Comité de Barcos	521.50	750.00
Comité Ingles .	588.05	1,000.00
Comité Chino .	2,291.85	3,500.00
Comité Frances	42.00	100.00
Comité Aleman	573.47	1,000.00
Comité de Oficinas del Gobierno . . .	853.92	2,500.00
Comité de Hospitales . . .	648.90	1,000.00
Comité Industrial	8,224.01	10,000.00
Comité Japones	938.32	2,500.00
Comité de la Armada . . .	1,038.59	1,500.00
Comité de la Policía . . .	380.50	750.00
Comité de Escuelas Privadas	183.15	500.00
Comité de Escuelas Públicas	3,122.00	5,000.00
Comité Español	1,160.20	2,500.00
Comité Suizo .	581.00	1,000.00
Comité Italiano	45.00	
Totales . .	P43,365.69	P61,100.00

Recaudacion de años anteriores del Comité de Damas Filipinas: 1931, P3,605.12; 1932, P3,769.94; 1933, P8,107.14; 1934, P10,727.47; 1935, P16,124.39.

"La Cantina de Alistamiento de las Damas Filipinas situada en el edificio ocupado anteriormente por el American Hardware and Plumbing Company esta llamando poderosamente la atención de los manilenses. Esta cantina es un logro notable. El Comité de Damas Filipinas supero el año pasado la suma asignada a el como cuota y a juzgar por sus recaudaciones iniciales este año en relación con el Dia del Ejército Filipino, el 4 de julio, y el del Dia de la Far Eastern University el 5 de julio, es seguro que tambien sobrepasara este año su cuota.

Relación de los trabajos de los diferentes comités

"El Comité de Damas Americanas-Europeas recaudó el año pasado P1,633.25. De hecho recaudaron una suma mayor porque los fondos obtenidos por las damas suizas, alemanas, españolas, japonesas y chinas bajo la supervisión del Comité de Damas fueron acreditados a los respectivos grupos nacionales y no al Comité de Damas Americanas-Europeas. Es de esperar, sin embargo, que los pabellones y las recaudaciones generales del Comité de Damas Americanas-Europeas, independientes de las de los grupos europeos, chinos y japoneses, alcanzara un total de P2,500, o sea un aumento de P800. Hasta ahora los resultados obtenidos por este comité son alentadores. Durante los dos primeros dias de la campaña se recaudó un total de P363.40. Además de las oficinas de la Cruz Roja y el pabellon en el Manila Hotel, se han establecido otros pabellones en la Botica Boie y en el National City Bank. Durante el resto del mes se espera que el comité podrá cubrir su cuota. Los grupos nacionales de damas ya han hecho los arreglos necesarios para celebrar días especiales en sus respectivos clubs. Tengo entendido que la colonia francesa tendra su dia que sera anunciada mas tarde por la Sra. de Mauricio Kahn, presidenta del comité de Damas Americanas-Europeas.

"El Comité del Ejército, bajo la presidencia del Comandante Gerhardt y con la ayuda del comandante general del departamento filipino del Ejército Americano esta destacándose por su entusiasmo y su inusitada actividad.

"El Comité Japones bajo la presidencia de M. Kawamura esta haciendo un esfuerzo notable para cubrir su cuota. Mr. Kawamura ha preparado una publicidad completa para la prensa japonesa y se trata de conseguir que todos los residentes japoneses de Manila tengan una oportunidad de alistarse.

"El Comité Chino bajo la presidencia de Mr. Dee C. Chuan, se muestra activo. La organización de la campaña de alistamiento ha sido colocada por Mr. Dee en manos de Mr. Yang Sepeng que sera ayudado por veintiseis prominentes comerciantes chinos que han aceptado gustosamente su nombramiento y estan trabajando ya activamente.

Los suizos mas entusiastas por ser los originadores

"Como en años anteriores el Comité Suizo ha conservado la tradición suiza como el pais donde tuvo su origen la Cruz Roja y por lo tanto se ha organizado el primero bajo la presidencia de Mrs. A. Jung y Mrs. C. H. Graemiger. Ya estan trabajando y se sabe que estan dispuestas a sobrepasar su cuota.

"El alistamiento entre los ingleses se esta llevando a cabo bajo la oficina del Consul General ingles y por lo tanto se hara de una manera acabada.

"El Comité de Oficinas del Gobierno esta otra vez bajo la presidencia del Secretario Leon Guinto quien esta desplegando esfuerzos extraordinarios para que todas las oficinas gubernamentales cubran sus respectivas cuotas.

"Mr. P. A. Meyer, Presidente de la Camara de Comercio Americana ha aceptado la presidencia del Comité Industrial. Ya se han distribuido cartas para todas las firmas industriales americanas y filipinas urgiendo de estas que se encarguen del alistamiento en sus propios establecimientos. El año pasado el Comité Industrial Americano recaudo P6,656.19 y el Comité Industrial Filipino, P1,567.82, elevando el total a P8,224.01. Sirvanse observar que hemos fijado una cuota conservadora de P10,000.000 para estos dos comités y estamos seguros de que esta cantidad podra ser cubierta si se hace un esfuerzo tendente a interesar a todas las casas industriales americanas y filipinas hacia la campaña de alistamiento de la Cruz Roja".

Mr. Caverider paso luego a mencionar a las escuelas públicas del gobierno y a los maestros que se han mantenido muy leales a la Cruz Roja alistándose en un 100 por ciento.

También hablo del Comité de Hospitales y el de escuelas privadas que el año pasado se portaron admirablemente. Un setenta y cinco por ciento de las enfermeras se suscribió, según Mr. Cavender.

Apelación vibrante de Mr. Cavender

Mr. Cavender terminó haciendo una apelación vibrante a todos los miembros del Comité General declarando que "la Cruz Roja es quizas la mas digna de la caridad y como tal tiene derecho al apoyo generoso del publico en general y de nosotros que estamos encargados de la actual campaña, en particular".

La comunidad Suiza de Manila va a celebrar su dia especial para la Cruz Roja en relación con esta campaña del alistamiento, según se ha sabido. El Dia Suizo se celebrara en el club de los suizos en la calle Greil. Luna. Las actividades en el citado club comenzaran a las 4 p. m. cuando un grupo de damas suizas bajo la presidencia de Mrs. A. Jung y Mrs. Charles Graemiger dé la bienvenida a los visitantes y los aliste.

Ayudaran a estas dos damas Mrs. Maurer, Mrs. Altwegg, Mrs. Brugisser, Mrs. Zwingli, Miss Menzi y Miss Alice Wossner.

En la cantina de la Cruz Roja

El Comité de Damas Filipinas ha anunciado que las siguientes organizaciones van a encargarse en adelante de la cantina del comité en la calle Echague No. 101:

Julio 9, Núcleo Solteril: Srta. Mila Nieva.

Julio 10, Día de la Judicatura: Sra. de Manuel Moran.

Julio 11, Philippine Women's University: Sra. de Conrado Benitez.

Julio 12, Universidad del Centro Escolar: Srta. Carmen de Luna.

Julio 13, Día de los Diputados: Sra. de José Zulueta.

Julio 14, Damas Filipinas: Sra. Gloria Tuason.

Julio 15, Día de los Casados: Coronel Antonio C. Torres y señora.

Julio 16, University Club: Arturo de Santos.

Julio 17, Adamson School of Industrial Chemistry: George Lucas Adamson.

Julio 18, Universidad de Filipinas: Sra. de Jorge Bocobo.

Julio 19, Kahirup Club: Srta. Lourdes Alunan.

Julio 20, Filipino Nurses' Association: Srta. María L. Tinawin.

Julio 21, Manila College of Pharmacy: Dr. Antonio Llamas.

Julio 22, Día de los Auditores: Sra. de Jaime Hernandez.

Julio 23, Young Men's Christian Association y Young Women's Christian Association: Sra. Flora Ylagan.

Julio 24, National University: Sra. Miguela Jhocson.

Julio 25, Manila Teachers' Association: Sra. de Gabriel R. Mañalac.

Julio 26, Smiles Club: Srta. Conchita Súnico.

Julio 27, Universidad de Manila: (contribución).

Julio 28, Liga de Mujeres Católicas: Srta. Manuela Gay.

Julio 29, Barangay Club: (Contribuirá).

Julio 30, Día de la "Nepa": Rafael Corpus y Benito Razón.

Julio 31, Universidad de Sto. Tomás: P. Eugenio Jordan.

INFORMACION AMPLIA SOBRE 'SWEEPSTAKES'

La Gerencia dara a conocer los numeros que entraran en el proximo sorteo

Una informacion sobre los numeros que no han de entrar en juego, en el tambiolo de la fortuna, en el sweepstakes del dia 26 de este mes, sera dada por la Gerencia del sweepstakes, en o hacia el 16 de los corrientes, cuando este ya cerrada la venta de billetes, segun ha indicado esta mañana.

Se ha explicado que en el sweepstakes pasado se dio a publicidad los numeros que no entraban en juego, y este mismo procedimiento, mas practico, sera seguido este año.

Peticiones de que se publique una lista de los numeros que han de tomar parte en el juego se reciben en la oficina del sweepstakes y en las redacciones de periodicos. Una carta en este sentido es la recibida por La Vanguardia de un vecino de Kalibo, Capiz, llamado Francisco Gamhanari. La carta de este señor es la siguiente:

"No es nuestra tendencia abusar de su generosidad y cortesia, pero el deseo de tener una firme seguridad, asi como el de salvaguardar nuestros derechos, nos han obligado suplicar a usted tenga a bien publicar un articulo con caracteres llamativos en la primera plana de vuestro periodico, en el sentido de que se pida a la Gerencia del Philippine Charity Sweepstakes, de a conocer publicamente la lista completa y exacta de todas los numeros de los billetes cuyos respectivos counterfoils han sido ya depositados dentro del tambiolo, que son los que van a ser sorteados definitivamente el 26 de Julio, 1936, al objeto de que los tenedores de los billetes puedan confrontar los suyos que han comprado, si figuran o no, y en caso de que no aparecieran, pudieran tener tiempo y oportunidad de reclamar o avisar a las autoridades correspondientes para remediar satisfactoriamente las deficiencias, si hubo realmente omision involuntaria, o por haberse extraviado descuidadamente y no pudieron ser depositados dentro de dicha urna.

"Agradeciendole su cooperacion a la idea arriba expuesta, soy de usted,

Sinceramente,
FRANCISCO GAMHANAN,
Kalibo, Kapiz.

Otra demostración de arte culinario dara Aguinaldo el Sabado

Otra demostracion gratis de cocina tendrá lugar en el Salon del edificio de Aguinaldo, el Sabado proximo, 11 del presente mes, a las 8:30 a. m. bajo la direccion de la Sra. Meriam Hedrick, conocida experta en arte culinario. La Sra. de Hedrick preparará algunos manjares especiales. A esta demostracion queda invitado el publico.

Prautch, el terror de los usureros, cumplira mañana sus 70 años

Los hermanos Prautch, fotografiados hace unos 60 años en Oshkosh, Wisconsin. De izquierda a derecha, Minnie, Oscar y Arthur, el menor que era llamado a ser mas tarde el "terror de los usureros de Filipinas."

(Continuación de la página 1)

se ha dedicado a combatir a los caciques, los prestamistas, los usureros. Su campaña ha sido ardua y pobremente recompensada, pero moralmente, ha alcanzado una gloria que quizas ningun filipino ha obtenido en la lucha contra la opresión de los pobres, la explotación de los incautos, la sangria lenta y segura de los miserables necesitados, por desalmados capitalistas. Sus luchas contra instituciones establecidas, siempre han concluido con un laurel mas para su sien de apostol incansable, siempre le han reivindicado como el hombre que tiene corazon adentro el interes del "tao".

Vive hoy Mr. Prautch (cumplirá 70 años mañana, 10 de julio) en una casa modesta, en una habitacion cargada de recortes de periodicos, de revistas, de libros y folletos que resumen su mision en Filipinas. Aun esta activo en la lucha contra la opresion y la explotacion; aun puede esgrimir la pluma a guisa de espada para mantener a raya a los sin alma. Aunque de tez muy arrugada ya, habla con fuerza, piensa con convincente claridad.

"Pero soy muy humilde"—dice con reverencia—"con mi esposa, que ha sido mi compañera por los ultimos 32 años."

Su señora, ya entrada en la segunda mitad del siglo de vida acoge la lisonja con un suave reproche que parece una caricia:

"Arturo...".

Nacimiento y primeros estudios

Nacio Mr. Prautch el 10 de julio de 1866 en Oshkosh, Wisconsin. Aprendió las primeras letras en la escuela publica del pueblo y a la edad de 16 años fue a Chicago a trabajar como escribiente en la oficina de cargamentos de la Chicago and Northwestern Railways. En 1884 fué invitado a irse a Bombay como ayudante en una misión dedicada a orientar los marinos que viajaban alli. Estudio el lenguaje Marathi, y mas tarde se hizo misionero de la Iglesia Episcopal Metodista y por 13 años fué predicador y pastor en las aldeas de Guzerat y Thaoe utilizando un camello para la locomoción.

"Volvio a América"—dice Mr. Prautch—"en diciembre de 1897 y luego que llegaron alla las nuevas de la toma de Manila, decidió venir a Manila, llegando aqui el 17 de diciembre de 1898, como ciudadano particular, sin relación alguna con el Ejército o con el Gobierno.

Agente comisionista y predicador

Su primer oficio fue como agente comisionista, estando situada su oficina en la calle Anloague (que después se hizo Juan Luna), importando madera para los contratistas que construian edificios aqui y también ganado vacuno de Singapur, en vista de que el trafico interinsular fué suspendido durante la guerra.

Con el objeto de predicar a los marinos y soldados americanos en Filipinas, Mr. Prautch, juntamente con el Obispo J. M. Thoburn de la Iglesia Episcopal Metodista dio conferencias por varias semanas en el Teatro Filipino, calle Echague. Organizo despues el "Soldiers' Institute" con cuarteles en el edificio frente al Tom's Dixie Kitchen, que mas tarde, por razones financieras, tuvo que disolverse.

"Años despues de aquello"—dice Mr. Prautch—"me eligieron miembro honorario del Lawton Post No. 27, quizas por respeto, puramente. No pudo haber sido por valor porque de los campos de batalla solo sabia lo que leia en los libros".

Su interes por el pobre "tao"

Estuvo bastante tiempo en la India, como encargado de miles de hectareas de goma de la propiedad de la Goodyear Rubber Company, y aqui nacio su sentimiento en pro del pobre "tao", que si bien piensa de otro modo que los occidentales, responde a trato "decente y sincero".

Volvio Mr. Prautch a Manila para organizar la Asociación de Credito Rural cuyo fin era formar asociaciones entre los pequeños agricultores para que entre ellos pudieran fomentar el ahorro y evitar los emprestitos de grandes usureros. Estas asociaciones cuya creación fue establecida por la Ley 2508 estaba copiada del sistema de las sociedades cooperativas de Alemania e India.

Mr. Prautch estuvo relacionado con las Asociaciones de Credito Rural por 17 años, en que se constituyeron 560 asociaciones en 15 provincias, con 90,000 miembros, que facilitaron emprestitos a sus consocios por valor de P3,000,000, al 10 por ciento al año.

"En aquellas asociaciones"—dice Mr. Prautch con cierta amargura—"en que reina el verdadero espiritu de cooperación, los pobres recibian los emprestitos necesarios y los devolvian religiosamente. Pero donde los "caciques", los "timadores", y grandes ladrones intimidaban a los socios simples e ignorantes, hubo irregularidades, favoritismos".

Destacase en la carrera de este "terror de los usureros" su lucha contra algunas compañias. Hacia 1926 una institución acuso a Mr. Prautch por libelo, por haber publicado un articulo en un periodico de Manila, denunciando a la misma de usura y citando casos en que el interes que cobraba era de unos 25 por ciento al año cuando la ley solo permite un interes de 18 por ciento al año. Sacudiose bastante la opinión publica entonces, intervinieron grandes hombres de Manila y en el Juzgado de Primera Instancia el "terror" perdio su causa. Persistio en sus derechos, apeló a la Corte Suprema, y esta le reivindico, eximiéndole de toda culpabilidad en la publicación del artículo. Su alegato brillante fué preparado por tres abogados, Mr. Rhode, Sr. M. G. Goyena y Sr. Gregorio Perfecto.

Con el puño cerrado, dispuesto a servir

Después de todas estas luchas, Mr. Prautch, ya encorvado por la edad, pero aun con el puño cerrado—igual que cuando se mando fotografiar hace unos 60 años con sus hermanos Minnie y Oscar, aun se siente con fuerzas para luchar por las masas.

"Siempre que me necesite el Gobierno, estare listo a hacer lo que pueda", declara.

Viejisimo
"FUNDADOR"
Domecq's Brandy

OCHO MAESTROS MAS PARA LAS "HIGH SCHOOLS"

Se prestara atencion debida al entrenamiento militar de los escolares

El Alcalde Juan Posadas y el Presidente Manuel de la Fuente, de la Junta Municipal, han decidido dar a las high schools ocho maestros mas con el fin de que los ocho que hay y que tambien se dedican a enseñar la tactica militar a los alumnos, puedan dedicar su tiempo exclusivamente a la enseñanza de la tactica militar.

Esta decision tuvo lugar en la conferencia que ayer mañana tuvo el Capitan Fidel Segundo, que fué al City Hall para conferenciar con el Alcalde y el Presidente de la Junta, en representación del Jefe del Estado Mayor del Ejercito, General Paulino Santos. El Capitan Segundo, antes de ir al City Hall, fue a ver al Superintendente de Escuelas.

El Capitan Segundo explicó al Alcalde y al Presidente de la Junta que el propósito de las autoridades del Ejército es dar a los alumnos de high schools de Manila una instruccion militar "estrictamente a base de la ley de la defensa nacional." Dijo que, para este fin, hay necesidad de que los maestros destinados dediquen todo su tiempo a la instruccion militar, dejando sus otros trabajos a otros maestros.

Bajo el plan de entrenamiento militar, los estudiantes de high school serán divididos en grupos, unos practicando ejercicios por la mañana, y otros por la tarde, según el Capitán Salvador F. Reyes, Superintendente de las unidades R. O. T. C. de Manila, y del entrenamiento de los cadetes de las high school, y, al mismo tiempo, jefe y comandante del Departamento de Ciencia y Técnica Militares de la Universidad de Filipinas.

Este es el arreglo hecho con el Superintendente Celedonio Salvador, de la división de escuelas de la ciudad.

Se ha explicado que el entrenamiento incluirá no solamente el manejo de las armas, sino también los ejercicios calisténicos y las conferencias sobre caudillaje e higiene militares, la cortesia militar, la buena ciudadania y el desarrollo del valor individual.

Más tarde, se tratará del entrenamiento militar en las escuelas privadas, según el Capitán Reyes.

Entrenador

Capitán SALVADOR F. REYES

Capitan Salvador F. Reyes, recientemente nombrado jefe y comandante del departamento de ciencia y tactica militares de la Universidad de Filipinas, en lugar del capitan Fidel V. Segundo, y superintendente de las unidades R.O.T.C. y del entrenamiento de los cadetes de high school.

BILLS SOBRE EL SERVICIO CIVIL IRAN AL COMITE

Desde el lunes comenzara el estudio de reformas en el sistema de empleos

Todos los bills relativos al Servicio Civil con inclusión de los que afectan a los oficiales y empleados temporeros o no clasificados, con largos años de servicio en el gobierno, estarán sometidos el próximo lunes, 13 del actual, a la acción plenaria del Comité del Servicio Civil.

Este, en su sesión de ayer tarde, nombró 2 sub-comités de estudio e informe de todos los bills recibidos con instrucción de informarlos en o antes de dicha fecha.

Ciertamente a los temporeros de largo servicio, el presidente de un sub-comité, Diputado Nuyda, que tiene a su cargo la cuestión, considera como acto de justicia y de equidad para los mismos las si-

(Continua en la página 9)

IDEAL ULTIMO DIA 10 11:50, 1:40, 3:30, 5:20, 7:10, 9 P. M.

90 Alegres Momentos de Risa y Alegria!

Cada escena una risotada, con magníficos cantos, mientras Stan y Ollie hacen cada gitanada terrible!

IDEAL MAÑANA Primera Función 10 A. M.

El Unico Misterio Que Nunca Descifraria Ud.!

Nunca se hà visto una pelicula como esta!

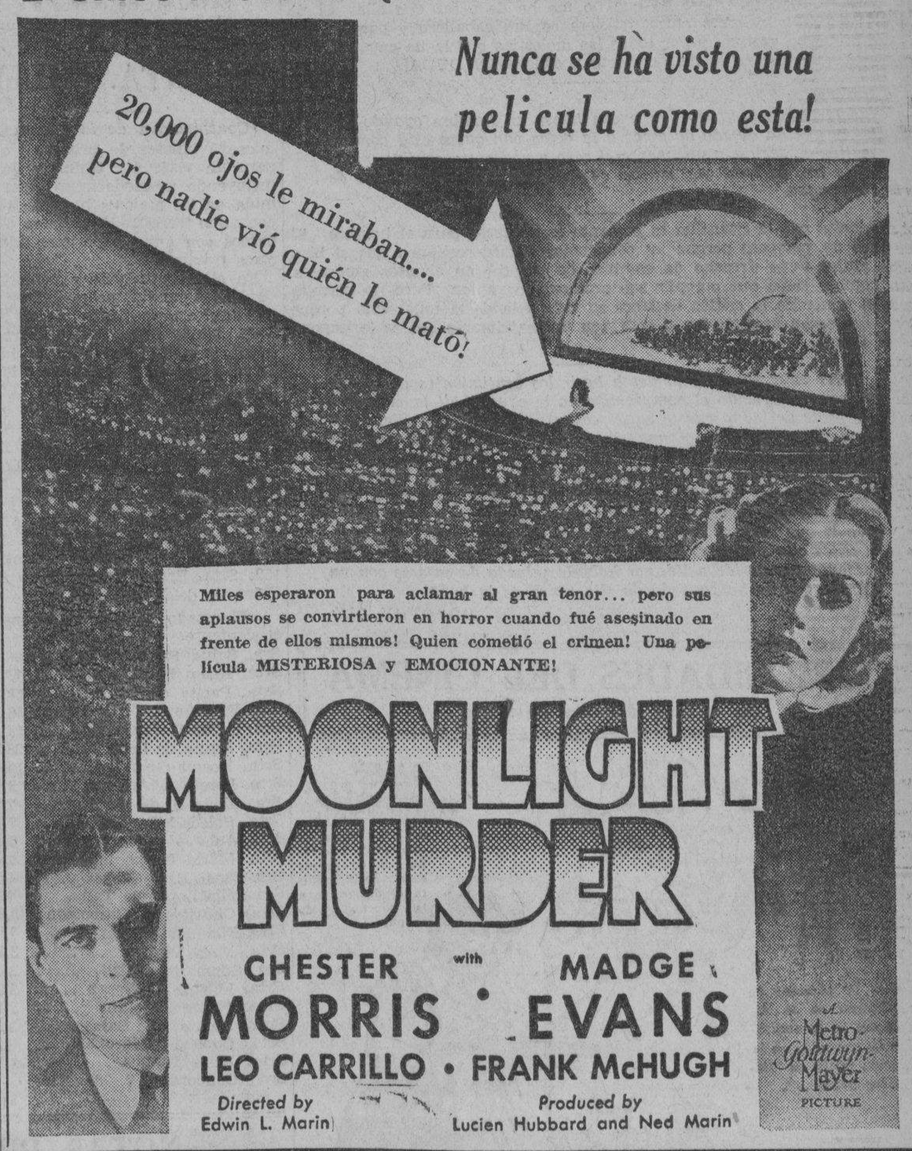

Metropolitan THEATRE
COMENZANDO
MAÑANA
Espere otros anuncios que vienen

"MEN 'EM UP!" A THRILLING CHAPTER IN OUR GREAT WAR ON CRIME!

PRESTON FOSTER y MARGARET CALLAHAN con Alan Mowbray, Ralph Morgan, "Big Boy" Williams

RKO Radio Picture

M.E.C.D. 2016

EN LAS AULAS *de la* EXPERIENCIA

Por DOROTHY DIX

Puede un hombre sentir un verdadero amor despues de llegar a la edad de 40 años? He aqui la respuesta de labios de uno que ha estudiado la cuestion por muchos años.

Estimada Miss Dix: Soy un hombre de 41 años de edad. He encontrado una mujer que me ha demostrado que la vida es realmente digna de ser vivida, aun cuando antes no me haya importado un ardite. Si estoy desesperado, su sonrisa ahuyenta mi tristeza. Solo el sonido de su voz en el telefono me hace sentir como cabalgando sobre los lomos del mundo. En toda mi vida jamás he conocido el significado del amor y la felicidad hasta que la conoci. Hasta ahora no he oido de ella una sola palabra impiadosa para sus seres semejantes. Al parecer ella siempre hace y dice lo correcto a su debido tiempo. Siempre puedo hablarla de mis penas y recibir un consuelo. Contento preferiré morir antes que hacerla sufrir de algun modo. Si ella sale por algunos dias me acosa la preocupacion por ella, aunque me consta que es capaz de cuidarse de si misma. Desde que la conoci, jamas he mirado por segunda vez a ninguna otra mujer. Antes, siempre estaba en busca de un nuevo compañero de juegos porque me sentia tan desdichado. Despues de cuatro años de relaciones, todavia puedo ir a un cine y sostenerla la mano y sentirme como un niñc que llega a tener su primera novia. Quisiera mucho casarme con esta mujer, pero mis amigos creen que seria yo un tonto en hacerlo, porque dicen que lo que siento es solo un capricho pasajero y que soy demasiado viejo para quedar desesperadamente enamorado. Vd. cree que esto es cierto? No puedo acaso confiar en mi sentimiento por esta mujer?—UN LECTOR.

Respuesta:

Demasiado viejo para enamorarse a los 41 años? Por qué, esa es exactamente la debida edad para un hombre de experimentar la gran pasion. Acuerdese de lo que hace decir Tennyson al niño en Locksley Hall "y tu pasion unida con la mia es como la luz de la luna mezclada con la luz del sol, o como el agua mezclada con el vino." Solo la madurez es la que puede experimentar las profundidades de la emocion.

Acaso sea porque los chicos y chicas son mas delgados, mas elegantes, mas guapos y mas radiantes que las personas de mas edad lo que nos hace rodearles de romanticismo y hacerles heroes y heroinas de nuestros cuentos de amor, y atribuirles sentimientos que por la naturaleza de las cosas, no pueden poseer. Por regla general, sus amores son meras fantasias pasajeras que tienen un objeto hoy y mañana otro. Se dejan cautivar por la manera como una chica tiene los rizos en el cuello o por los hombros de atleta de un galan. Creen que porque sus pasos armonizan exactamente en el baile, la Suerte les ha destinado a ser el uno para el otro. Se aceptan mutuamente "tales cuales son" en la superficie y nunca procuran averiguar el temperamento y la disposicion del otro, o lo que cada uno tiene para abastecer las necesidades del otro mas alla de los requisitos de un paseo y un rato divertido.

Estos amores jovenes raras veces pueden sobrevivir la separacion de unos cuantos meses, ni pueden soportar la tension del matrimonio. Carecen del valor, fuerza y cualidad de resistencia y conocimiento y experiencia de la vida. Para los chicos y chicas, el amor es solo un pasatiempo pero para los hombres y mujeres es la vida misma.

He publicado su carta porque es una descripcion tan hermosa del amor que siente un hombre hacia una mujer cuando encuentra a su verdadera media naranja, tal ternura, tal deseo de protegerla, tal sentido de paz y confort y consuelo en el cariño y compañia de ella. Otros hombres harian bien en comparar su cariño con el de Vd., y si Vd. es listo se casará inmediatamente con esta mujer para vivir felizmente con ella para siempre despues.

No haga caso de lo que dicen sus amigos. Ninguno de nosotros se casaria jamás si dejamos que nuestros parientes o amigos escogiesen a nuestros maridos o esposas.—DOROTHY DIX.

Estimada Miss Dix: Hará un año con hoy en que he estado comprometido con una muchacha y ella espera casarse conmigo pronto. Ya se ha provisto de todo su equipo de bodas. Ella resultaria una buena esposa para cualquier hombre que le quiera, pero yo no le quiero. He cambiado de parecer. Ignoro el motivo. He perdido el interes en ella y me he enamorado de otra chica. Quisiera saber de Vd. como se sentirá la chica cuando se entere de que no me he de casar con ella. Si no me caso con la primera chica, quisiera ser un caballero y pagarla por todo lo que ha gastado y por todas las molestias que la he causado. No cree Vd. que esto es lo mas correcto posible?—EN DUDA.

Respuesta:

Lo unico honrado que puede hacer un hombre cuando descubre que ha dejado de amar a la chica con quien está comprometido es decirla francamente el caso y negarse a continuar adelante con la boda por mucho que ella llore por haber sido decepcionada.

Admito que la situacion es bastante embarazosa para el hombre. El se cree un perverso porque los convencionalismos sostienen que si bien una mujer tiene derecho de cambiar de parecer en asuntos amorosos, un hombre tiene que cumplir sus promesas de amor. Pero no permita que el temor de la critica destroce su vida y la de la muchacha porque Vds. dos seran desdichados si contraen un matrimonio que se le impone a la fuerza.

Por supuesto, Vd. no desea herir los sentimientos de la chica, pero rompiendo el compromiso no le causará ni la millonesima parte del daño que le ha de causar si se casa con ella. Ninguna mujer se verá en una situacion tan mortificante como el verse forzada a aceptar un marido que no le quiere y que se resiente de tener que mantenerla y que le mira con repugnancia por haberle impedido de casarse con alguna otra mujer Es inevitable que semejante hombre se muestre frio y criticon por todo lo que hace su esposa y que será arisco en casa. Cualquiera chica con alguna delicadeza de sentimientos se mostrará eternamente agradecida a Vd. por haberla salvado de casarse con un hombre que se ha cansado de ella antes de la boda.

DOROTHY DIX.

CURIOSIDADES DEL CINEMA

Por el Capt ROSCOE FAWCETT

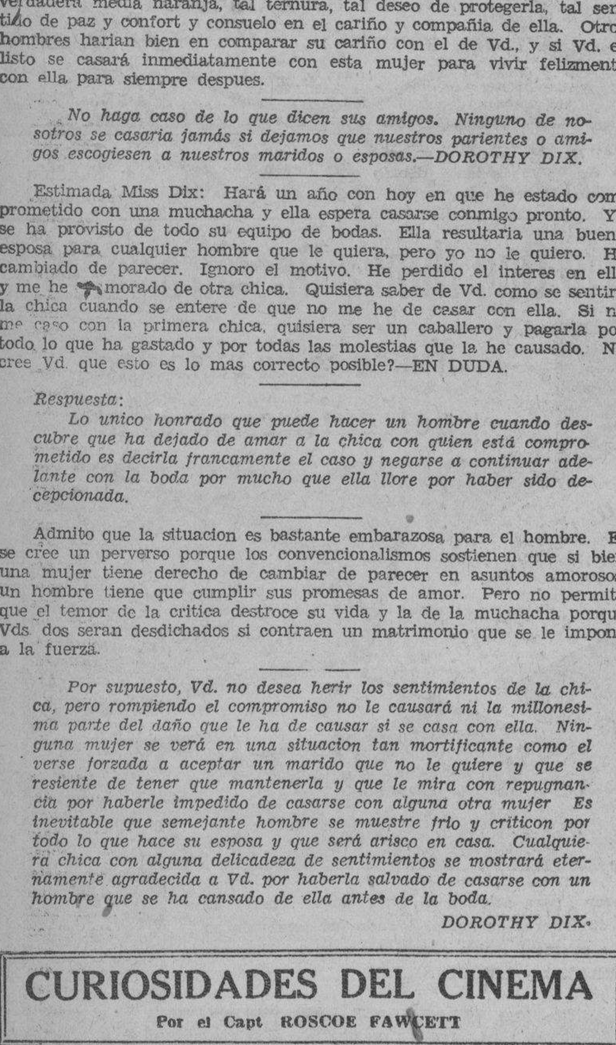

TARZAN EL INDOMABLE — Por Edgar Rice Burroughs

Olga estaba casi abatida por el desengaño. Estar a punto de salvarse y luego por un golpe cruel de la suerte, verse privada de toda esperanza, parecia insoportable! El hombre también estaba desengañado, pero mas que nada estaba furioso. Quiso saber donde estaban sus oficiales.

Ella repitió la pregunta del hombre blanco en dialecto nativo. Usanga se sonrió. "Tu sabes donde están, mujer," replicó él. "Han sido muertos. Y si este hombre blanco no hace lo que le digo, también será muerto. Quiero que él me enseñe a volar como un pájaro".

El inglés meditó un momento y luego dijo: "Preguntale si nos dará nuestra libertad si yo le enseño." Astuto y desprovisto de moral, Usanga siempre estaba dispuesto a prometer cualquier cosa. "Si el hombre blanco me enseña a volar," dijo, "yo les llevaré cerca de las colonias".

Cuando Roger oyó esto, se encogió de hombros y aceptó. 'No hay manera de escaparse," dijole a Olga. "Si no le doy por el gusto él me mata. Y si acepto, será un medio de asegurar tu vuelta a la civilización. Eso vale mucho mas para mi."

CONNIE — Por Frank Godwin

CONNIE: Qué hay de particular sobre estas lámparas, Billy?
BILLY: Son lámparas ulti-violeta. Como lámparas de sol poderosas.
BURGANE: Pues, creo que conozco estas plantas. Si señor. Estoy seguro de ello.

BURGANE: Esta planta que cultivan aqui es Marijuana o abacá de la India.
CONNIE: Con eso hacen el cordel, no es asi?

BURGANE: Sí, su fibra se utiliza para eso. Pero no en este caso, creo yo. Resulta ser la planta con la cual hacen hachich!
CONNIE: Contrabando!
BILLY: Sí, y utilizaban estas lámparas como luz solar artificial.

FRITZI la corista — Por Ernie Bushmiller

LULU: Oh qué hermoso rizos tiene.
MIMI: Qué guapo!
SUSSIE: Se parece a seda.
MARY: Quisiera tener un mechon de él.

(Fritzi celosa).

(Mas tarde)
CARLOS: Que tal, Fritzi!
FRITZI: Oye, Carlos. He comprado algo para ti.

CARLOS: Ciertamente que Fritzi es muy considerada. Dice que no quiere verme tostado por el sol.

LA SRTA. ERLINDA KALAW, OTRA...

(Continuación de la página 1)

mios 45 billetes de primera clase para un viaje por China y Japon incluyendo acomodaciones con comida en los mejores hoteles, transportacion terrestre de primera clase, paseos con guias experimentados y otros privilegios.

En el escrutinio de anoche, las siguientes candidatas recibieron votos adicionales: Srta. Jenny de Leon, 3,350; Srta. Rosita Navarro, 1,500; Srta. Lourdes Alunan 1,500; Srta. Julita S. Evangelista, 1,200; Srta. Pacita de los Reyes, 1,000; Sra. Salud Reyes de Manalo 800; Sra. Ester E. de Reyes 600; Srta. Nora Diokno, 600; Srta. Helen Bennett 450; Srta. Marina T. Lopez 450; Sra. Petita S. de Garrido, 300; Srta. Noemi Guerrero 300; Srta. Amparo Paredes, 300; Sra. Alicia S. de Quirino 200; Srta. Pacita Joaquin, 150; Srta. Soledad Cantillo, 150; Srta. Pacita Roxas, 100 y Sra. Flora A. de Ylagan, 100.

El estado de las candidatas es el siguiente:

Sra. Salud Reyes de Manalo	86,100
Srta. Helen Bennett	76,600
Srta. Pacita de los Reyes	63,325
Sra. Esperanza G. de Rivero	68,100
Sra. Petita S. de Garrido	54,125
Srta. Jenny de Leon	28,300
Srta. Noemi Guerrero	10,000
Srta. Loreto A. Arcenas	8,450
Sra. Alicia S. de Quirino	7,850
Srta. Soledad Cantillo	7,450
Srta. Aida Jalandoni	6,000
Srta. Maria Gorgonia Acosta	5,960
Sra. Ester E. de Reyes	4,650
Sra. Lilia Lopez de Tan	4,400
Srta. Charity M. Garretson	3,900
Srta. Filomena Gloria	3,650
Srta. Nora Diokno	3,850
Sra. Sonia de Ortiz	3,650
Srta. Marina T. Lopez	3,650
Srta. Pacita Joaquin	3,400
Srta. Pacita G. Balagot	3,390
Srta. Consuelo Marcaida	3,250
Srta. Flora Ramos	3,250
Sra. Concordia V. de Tumalad	3,000

Srta. LYDIA MARTINEZ DA ROZA

Srta. Rosita Navarro	3,200
Srta. Lourdes Alunan	3,150
Srta. Erlinda Kalaw	2,700
Srta. Julita S. Evangelista	2,700
Srta. Concepcion Karagdag	2,500
Srta. Virginia S. Sy	2,300
Srta. Pacita Roxas	2,200
Srta. Remedios M. Sampedro	2,150
Srta. Aida Nadurata	2,125
Sra. Mercedes C. de Sabino	2,050
Sra. Luz R. de Jayme	2,000
Srta. Consolación H. Solidum	1,600
Sra. Magdalena de Alberto	1,650
Sra. Cleofe B. de Bayani	1,600
Srta. Resurrección Escueta	1,600
Srta. Eugenia Agoncillo	1,500
Srta. Iluminada S. Purisima	1,500
Srta. Amparo M. Tan	1,500
Srta. Soledad Uy Kimpang	1,500
Sra. Flora A. de Ylagan	1,500
Srta. Amparo Paredes	1,500
Srta. Luz A. Misa	1,490
Srta. Theresa Arzaga	1,400
Srta. Nieves de la Roza	1,350
Srta. Leticia Villanueva	1,300
Srta. Caridad M. Martinez	1,300
Srta. Natividad G. Rafales	1,200
Srta. Estrella Villa-Real	1,200
Srta. Lydia Martinez Da Roza	1,200
Srta Amparo Matias	1,187
Srta. Lourdes C Villanueva	1,150
Sra. Ludivina T. de Gonzales	1,050
Srta. Clarita Somo	1,050
Srta. Expectación J Villareal	1,000
Sra. Eufrosina F. de Liclican	1,000
Srta. Lourdes Lakindanum	900
Srta. Natividad Balcera	900
Srta. Celestina David	900
Sra Gregoria S de Engalla	800
Srta. Patria E. Tizon	750
Srta. Luisa Lacónico	600
Srta Epifania V Rojas	500
Srta. Rhode Elizaga	500
Sra. Rafaela B. de Hipolito	500
Srta. Dominga Querubin	500
Srta. Maria Carlos	450
Srta. Angeles Guzman	400
Srta. Lorenza C. Moralizon	400
Sra. Milagros Llerena de Telmo	400
Srta Candida A. Acosta	200
Srta Rosario Malinao	200
Srta. Esperanza Dolduco	200
Srta. Lolita Mendoza	150

NOTAS PROVINCIANAS

(Continuación de la página 2)

los policias Marcelino Cruz y Segundo de León, por haber estado merodeando en los alrededores de Baclaran sin suficiente justificación.

La policia dice que Filomena no está dedicada a ningún trabajo para poder vivir teniendo condiciones para poder trabajar.

PAMPANGA

Incendio en el cine de San Fernando

San Fernando, Pampanga, 7 de Julio.—Centenares de vidas quedaron expuestas un grave peligro cuando un incendio estalló inopinadamente en el cine San Fernando, de esta cabecera, a las 2:00 poco más o menos de la tarde de ayer. Muchos salieron heridos aunque ninguno de gravedad.

La Constabularia y la policia municipal, consiguió, sin embargo, dominar la situación y gracias a esto se evito que ocurriesen tragedias entre la gente encerrada dentro del cine, mientras los bomberos luchaban para dominar el fuego cuanto antes.

Braganza protesta contra la.....

(Continuacion de la pagina 2)

General de Filipinas,, E. E., Frank Murphy, provee terminantemente que el Tesorero Provincial solo será designado para actuar como gobernador interino en el caso de que los Miembros de la Junta Provincial rehusen aceptar tal designacion, sin compensacion adicional.

"De paso se menciona aqui, que el que suscribe, a causa de la suspension anterior del Gobernador Generoso, ha actuado como Gobernador Interino, por designacion hecha por el ex-Secretario del Departamento del Interior, Hon. Teofilo Sison, segun consta en su comunicacion de fecha 13 de Abril de 1935. Igualmente se menciona aqui de paso, que el que suscribe, en varias ocasiones anteriores y posteriores a la fecha arriba indicada, tambien ha sido designado como gobernador interino, y actuado como tal, sin haber recibido ninguna compensacion.

"Es evidente que estas designaciones de gobernador interino recaidas en favor del que suscribe, se han hecho en absoluta consonancia con los preceptos fundamentales, sobre los cuales descansa nuestro gobierno de representacion popular, que es la democracia. Y si aun no bastan los fundamentos arriba expuestos por el que suscribe, tenemos la Constitucion de Filipinas—la Carta Magna de nuestra Nacion—que declara como una enunciacion de sus principios, a de que el Gobierno Filipino debe ser y es de forma republicana y que, mediante el ejercicio del derecho de sufragio, la soberania reside en el pueblo y emana de este mismo pueblo toda autoridad de gobierno.

"Hacese constar aqui de la manera mas inequivoca, que esta protesta, la hace el que suscribe sin abrigar el la minima intencion de desacatar y criticar la actual politica o plan de gobierno de su señoria sobre este caso particular; tampoco el que suscribe eleva esta protesta con el afán de buscar, por medio de ella, su encumbramiento o gradeza personal en la poltrona del poder de la Provincia. Si el que suscribe se ha permitido elevar esta protesta, solo lo hace movido por el vehemente y sincero deseo de aquilatar ante ese Departamento, a la luz de los principios, la cuestion fundamental arriba suscitada. El que suscribe abriga la firme conviccion de que si esta cuestion fundamental suscitada se resolviera por ese Departamento, de su muy digna direccion, de conformidad con los fundamentos arriba expuestos que la apoyan, evidentemente se haria una obra de justicia, no solo a los Miembros de la Junta Provincial de Davao, sino tambien a los Miembros de las juntas provinciales de las demas provincias del pais.

"Por ultimo: Hacese asimismo constar aqui que, aunque los Miembros de la Junta Provincial de esta provincia han sido en esta vez preteridos e ignorados, el que suscribe consecuente con el sagrado juramento que ha prestado ante el pueblo y gobierno, al tomar posesion de su cargo, seguirá como siempre sirviendo con devocion y lealtad a los mejores intereses del pueblo de esta provincia de Davao. Y con esta misma lealtad y devocion, el que suscribe tambien protestará su entera cooperacion al nombrado Gobernador Interino, Hon. Alfredo Zamora, durante su incumbencia.

"Con los debidos respetos, se refiere de su señoria este su muy atto.. servidor.

Domingo Braganza
Miembro, Junta Provincial de Davao

COMO COMENZARON

Por PAUL F. BERDANIER

SALIR EN PAREJAS

Esta práctica legislativa en que dos miembros de opiniones políticas opuestas convienen en ausentarse durante la votación, para neutralizar de este modo su mutua ausencia, tuvo su origen durante la época de Cromwell, como un medio de salir para atender los deberes de casa u otras cosas.

NORMANDY

A principios del año 900, los hombres del norte después de subyugar a Francia, se establecieron finalmente en la parte norte y se hicieron rápidamente civilizados. De ellos procedió el nombre "Normandy".

M.E.C.D. 2016

ANUNCIOS Clasificados

MISCELANEA

SE VENDEN.—Dos refrigeradoras y un Electrolux modelo nuevo por P160.00 al contado. Otra refrigeradora "Magestic" por P120.00 al contado. Se puede ver en la calle Santol No. 994.
(9-jul.)

HERMOSOS PERO NO COSTOSOS — LOS MEJORES PIANOS AMERICANOS
Importación Directa por
MRS. C. O. DEL ROSARIO
Precios Bajos—Condiciones Fáciles
Esq. de Azcárraga y Misericordia

AUTOMOVILES

SE VENDEN.—Un Buick Master, modelo 1929, 7 pasajeros, touring, en buenas condiciones, con sobrefunda y gomas nuevas, P500. Un Oldsmobile Roadster, modelo 1927, remodelado, con gomas nuevas P350. Ambos coches han sido manejados por el dueño. Pormenores: 749 Lepanto, Teléfono 2-21-66.
(9-jul.)

SE VENDE: 3 trucks International de 2½, 3 y 4 toneladas, estan en buen estado, muy barato. Pueden verse a cualquier hora en Tarrero, Vidal & Co., Inc.—150 Int. M. de Comillas.
(27 jun.-d.a.-H.n.a.)

DE SOTO

1934—Sedan "Airflow," 5 pasajeros. Todas las gomas son buenas, nueva pintura, nuevos cubreasientos. Este coche se halla en muy buenas condiciones y es una ganga verdadera por solamente P1,750.00

MANILA MOTOR CO.
506 Tanduay Tel 2-22-50

PLYMOUTH

1933—Sedan de 5 pasajeros completamente carenado. 5 gomas nuevas, nueva pintura y cubreasientos blancos. Una verdadera ganga por solamente P1,150.00

MANILA MOTOR CO.
506 Tanduay Tel 2-22-50

PACKARD

1932—Sedan de 5 pasajeros, modelo De Luxe. Todas las gomas son buenas, nueva pintura, cubreasientos blancos y completamente carenado. Este coche se halla en excelentes condiciones y es una ganga por solamente P1,650.00

MANILA MOTOR CO.
506 Tanduay Tel 2-22-50

CHEVROLET

1933—Sedan De Luxe, 2 puertas, 5 pasajeros. Nueva pintura, nueva bateria, completamente carenado, tapiceria como nuevo. A precio de ganga .. P1,000.00

MANILA MOTOR CO.
506 Tanduay Tel 2-22-50

STUDEBAKER

1934—Dictator Custom Sedan, de un hermoso color verde. Tiene gomas con lados pintados en blanco, cristal inastillable y rueda libre. Este coche ha sido manejado unos 9,000 millas solamente y ha sido muy bien cuidado. Lleva nuestra garantia ordinaria P1,650.00

MANILA MOTOR CO.
506 Tanduay Tel 2-22-50

STUDEBAKER

1935—Dictator De Luxe Sedan, 6 gomas casi nuevas con los lados pintados en blanco, pintura y tapiceria como nuevos. Este coche ha sido usado muy poco tiempo y marcha como uno nuevo.. P2,250.00

MANILA MOTOR CO.
506 Tanduay Tel 2-22-50

CHEVROLET

1934—Master De Luxe Sedan con 6 gomas casi nuevas, pintura y tapiceria como nuevas. Este coche se halla en excelentes condiciones y esta garantizado P1,400.00

MANILA MOTOR CO.
506 Tanduay Tel. 2-22-50

ROCKNE

1932—Sedan modelo "75", completamente carenado, con todas las gomas en muy buen estado, nueva pintura y cubreasientos blancos P1,250.00

MANILA MOTOR CO.
506 Tanduay Tel 2-22-50

FINCAS

CASA EN VENTA.—San Juan Heights. Una casa de concreto moderna, 2 pisos, con siete cuartos, garage, dos grandes verandas, dependencia de criados detrás, solar grande con arbustos y árboles frutales, a un precio atractivo. Razón: 24 Pilar, San Juan. Tel. 6-87-19.
(9-jul.-h.n.a.)

RESIDETCIA EN VENTA
MALATE

Un hermoso chalet comodo con 3 dormitorios, sala grande y comedor, espaciosas verandas delante y en los lados, baño y cocina grandes con baldosines. Garage para 4 coches con dependencia de criados. El terreno mide 866 m. c. con cerco fuerte alrededor, dando al sol de la mañana. La propiedad esta situada en la mejor seccion residencial y a una corta distancia caminando desde el St. Paul's Institution y otros colegios. Precio P17,900.00. Pequeño anticipo y el resto pagadero P1,000 al año con 8% de interes. H. C. Velasco, Corredor de Bienes Raices, 421 Dasmariñas, Tel. 2-79-24.

SE ALQUILAN

SE ALQUILA. — Segundo piso 627 Avenida Rizal con entrada en Callejon Katubusan No. 20. Muy a propósito para oficina, etc. Dirijase a Elmac Inc. 627 Avenida Rizal.
(17-mzo.-d.a.-h.n.a.)

AVISO

Prof. K. Kamimura
Ex-Examinador de Masajistas
Experto Masajista a Mano y en el Mas Reciente Tratamiento Cientifico en Tokyo, Japon
222 Regidor, Quiapo, cerca Hidalgo Manila Tel. 2-54-53
Servicio a Domicilio

ALMONEDA
Casa-agencia de Empeños de
R. SOLOAGA
319 Juan Luna, Binondo, Manila

El día 17 de Julio de 1936, a partir de las 8:30 a. m., se venderán en pública subasta en dicho establecimiento, todas las alhajas y otros objetos de valor de plazos vencidos sin ser redimidas, empeñadas en los meses de Abril y Mayo, Octubre, Noviembre y Diciembre de 1935, y Enero de 1936, así como también las que no han sido vendidas en almonedas pasadas se incluirán en esta subasta.
Manila, Julio 6, 1936.
Doroteo O. Raymundo, Martillero Licenciado.
(7-8-9 jul.-36)

Pasajeros que llegan y salen

Por el PANAY de Iligan, Misamis, Dumaguete y Cebu: Corazon Wanimal, Jilariano Chuan, Juan Nuñez, G. Taniaso, Eufamio Dulalas, F. Wanimal, J. Quijano, M. Soriano, Ramon Perez, Tomas Cabili, Rufino Castillo, Purificacion Castillo, Gregorio Gabriel, Ceferina Cabot, Ang Cok Tiong, Monica Saarenas, E. Marco, Yu Sico, Timoteo Bautista, Santiago Artes, Sia Kong Agapito Pequeroa, Genoveva Figueroa, Sotera Vilos, Valentina Vilos, Aurea Umagui, Florentina Abella, A. L. Proudfoot, B. Josol, P. H. Marguiat, Hilario Abellana, Go Bon Cho, Sotero Baluyot y señora, Mrs. Hong Bon Pe, Go Kang, Sy Ching, Yu Chui, Sra. Vda. de Lopez, G. Lopez y señora, Dr. Eugenio Alonzo, Go Oh Hio, Ruth Purruns, W. S. Barnivall, Santiago Artes, Victoria Alpiche, Atang Hermogenes, Porquilla Cajukum, P. Laguitao, Guillermo Gaodenas, Zoilo Angco, Ynocencio Conaleto, Prudencia Misterio, Go Chin Suan, Irineo Clapano, Filomena Sarmiento, Jose Manzo, Victoriano Denojin, Moises Alacabo, Dolores de Gracia, Ester de Gracia, E. Aligangа, Jose Bacaltos, S. R. Ygnasio, Arturo del Puerto, A. Campus, T. Ylagan, A. Lagekit, M. Aligado, A. Osio y señora, V. Magpili, Go Chico, L. Lim, G. Real, Sun Hoc Son, C. Uy, Leona Yuzon, Conchita Bautista, Cesar Abellana, Benita Tapangon, Perpetua Reyes, C. Racaza, Gertrudis Ladig, A. Guinitaran, Perfetua Buenaflor, E. Cabrera, P. R. Molina, E. B. Villaluz, P. Lopez, Felisa Marinug, Simplisio de la Serna, J. Bajao, Nicolas Alonilos, F. Corac, Dalmacio Duran, Fortunata Ybrado, Sotera Cativo y Salud Fernandez.

Por el RIZAL de Cebu: Samuel Atiga, Agripina Sy, Sra. de M. Mardano, Victoria Escaño, Justina Escaño, Rosario Saludato, y Manuel Sy.

De Dumaguete: F. Montenegro y Wee Pao.

De Jolo: E. Cabanela, P. Pacion, Segundo Jacob y Juan Navarrete.

Por el BOHOL II para Tilic: L. Zubiri, A. Villaluz, P. Villaluz, S. C. Garong, H. Coanoct, Dr. A. Liboro, E. de Gela, J. Villigas, R. Angilan, M. Reyes y G. Vallejos.

Para Boac: Fernando Olympia, Com. M. G. Olympia, S. Aliño, N. Narido, F. Lagusta, M. Nepomuceno, Mercedes Nepomuceno y E. de Rodriguez.

Para Gasan: G. Sarmiento.

Para Romblon: N. Omancio, R. Tostan, M. Rafel, G. Rodeña, P. Sapdin, G. de Sapdin, M. Raga, L. Cruz y N. Mortil.

Para Capiz: S. Divera y P. Buenalido.

Para New Washington: M. de Martin, Pedro de Martin, A. Pispisan, y Antonino Oldario.

NOTAS MARITIMAS

DE ALTA MAR E INTERINSULAR

BARCOS DE ALTURA

El FELIX ROUSSEL saldrá de Hongkong para Marsella, el 14 de este mes, según la Everett Steamship Corporation. Pasará por Singapur y otros puertos.

El HAKONE MARU también saldrá de Hongkong para Europa el dia 18, via Suez, según Warner, Barnes and Company, agentes del barco en Filipinas.

El ANKING volvió esta mañana de su viaje semanal a Emuy, con 280 pasajeros. Será despachado mañana, según la casa Smith, Bell and Company.

El BENVENUE, consignado a Li Seng Giap and Co., Inc., llegó anoche de Otaru, para sacar abaca para Europa. Sale esta tarde para Cebu.

BARCOS DE CABOTAJE

El BISAYAS, de la Manila Steamship Corporation, llega esta tarde, a las 3, de Iloilo y Pulupandan; sale el 12, a las 7 de la mañana.

El CHURRUCA, de Elizalde and Company, arribó hoy de Masbate, Catbalogan y Tacloban; será despachado el Sábado próximo, al mediodia.

El LEYTE, de Fernandez Hermanos, también arriba hoy de Masbate, Calbayog, Catbalogan y Tacloban; se hará a la mar, el Sábado por la tarde.

El MARINDQUE, de Tan Pho and Company, levará anclas esta tarde, a las 4, para Bulan, Magallanes, Sorsogon, Donsol y Casiguran.

MOVIMIENTO DE VAPORES

LLEGADAS

Barcos de altura

Tel. No. HOY
21960 Otaru—STRYMON, Grk. s.
22481 Los Angeles—BEDUIN, Nor. m.
49660 Otaru—BENVENUE, Br s.
23131 Amoy—ANKING, Br. s.
22696 Shanghai, Amoy y Hongkong — TJISADANE, Dut. m.
22062 Nueva York, Savannah y Los Angeles—CLYTONEUS, Br. s.
JULIO 10
23151 Miike—KISO MARU, Jap. s.
USN Guam—GOLD STAR, U. S. Navy.
22924 Europa via Port Said, Colombo Penang y Singapore—SAUERLAND, Ger. m.
JULIO 11
22401 Nueva York via Canal de Panama, Los Angeles, Japon y China—NORA MAERSK, Dan. m.
22401 apon, Keelung y Takao—CHICAGO MARU, Jap. s.
49873 Shanghai— MUNCASTER CASTLE, Br. m.
21521 Japon—JAPANESE PRINCE, Br. m.
21554 Kobe—RYUTO MARU, Jap. s.
49873 Europa via Port Said y Singapore—TANCREED, Nor. m.
23122 China via Iloilo y Negros—CITY OF ELWOOD, Am. m.
JULIO 12
49804 Europa via Port Said y Singapur —CLAUS RICKMERS, Ger. s.
22924 Japon y China—LEVERKUSEN, Ger. m.
21521 Bombay via Singapore, Java y Davao—KOTA AGOENG, Dut. m.
22441 Seattle y Victoria via Yokohama, Kobe, Shanghai y Hongkong — PRES. JACKSON, Am. s.
49873 Japon via Puertos del Sur Filipino—TAI PING, Nor. m.
JULIO 13
49873 Japon y China—TENNESSEE, Nor. m.
22062 Europa via Port Said, Colombo, Penang y Singapore—BENLAWERS, Br. s.
49873 Hongkong y Saigon—NEPTUNA, Br. m.
22696 Shanghai via Puertos del sur filipino—BARENTSZ, Dut. s.
22236 Australia via Davao— KITANO MARU, Jap. s.
23122 Portland via Yokohama, Kobe, Shanghai y Hongkong—GENERAL PERSHING, Am. s.
JULIO 14
23151 Singapore — ASOSAN MARU, Jap. s.
22441 Los Angeles y San Francisco via Pearl Harbor y Guam—ADMIRAL NULTON, Am. s
22062 China — CITY OF CHRISTCHURCH, Br. s.
22696 Japon y China— SEROOSKERK, Dut. s.
JULIO 15
22696 Sourabaya, Makassar y Balikpapan—TJISAROEA, Dut. s.
23841 San Francisco via Honolulu y Guam—GRANT, U. S. Army.
JULIO 17
21554 Kobe—MABUHAY I, Nor. s.
24278 Japon—KANO MARU, Jap. m.
21307 Hongkong—TAIPING, Br. s.
23122 New York, Norfolk, Boston, Baltimore, Philadelphia y Newport via Panama—CITY OF DALHART, Am. m.
23131 Nueva York via Los Angeles y San Francisco—LAGANBANK, Br. m.
22286 Europa via Suez y Singapur—NAGARA, Swd. m.
21944 Japon via Cebu—TROILUS, Br. s.

Barcos de cabotaje

Tel. No. HOY
49582 Coron, Culion, Cuyo, Araceli, Caramay y Puerto Princesa — FORTUNA. Am. m.
49839 Bulan, Casiguran, Sorsogon, Laoang y Catarman—MASBATE, Am. s.
22794 Iloilo y Pulupandan— BISAYAS, Am. s.
49046 Iloilo—ILOILO, Am. s.
22774 Masbate, Catbalogan y Tacloban —CHURRUCA, Am. s.
49839 Masbate, Calbayog, Catbalogan—LEYTE, Am. s.
22794 Cebu, Maribojoc, Zamboanga y Davao—VIZCAYA, Am. s.
21193 Legaspi, Tabaco, Lagonoy y Nato —MAGALLANES, Am. s.
49839 Cebu Maluso y otros puertos—SAMAL, Am. s.
JULIO 10
49860 Rio Guinobatan, San Carlos, Manapla, Bacolod y otros puertos de Negros—ROBERT O. Am. m.
49839 Cebu, Cagayan de Misamis y Bugo—MACTAN, Am. s.
22401 Pandan, Currimao, y Aparri — MAUBAN, Am. s.
49860 Paracale y Mambulao —PAZ II, Am. m.
22794 Laoang, Oras, Borongan y Estancia—STA. TERESITA, Am. m.
JULIO 11
49839 Cebu, Dumaguete, Dipolog, Zamboanga, Cotabato y Jolo—CEBU, Am. s.
21960 Rio Guinobatan y otros puertos—TAURUS, Am. s.
49839 Mangarin, Capiz, Romblon y New Washington—ROMBLON, Am. s.
49860 Tilic, Calapan, Boac, Gasan, Romblon, Capiz y New Washington—BOHOL II, Am. m.
49860 San Carlos, Balabac y Puertos de Palawan—PALAWAN, Am. m.
49582 Coron, Culion y Bacuit—GRAVINA, Am. m.
49926 Aroroy, Donsol, Magallanes y Sorsogon—ESTEBAN RIU Am. m.
JULIO 12
49839 Iloilo y Cebu — CORREGIDOR Am. s.
22441 Iloilo, Zamboanga, Cebu e Iloilo—MAYON, Am. s.
47475 Calapan, aBtangas, Naujan, Boac, Gasan, Pinamalayan, Pola y Quinabigan—CAPIZ, Am. s.
21431 Calapan, Batangas, Naujan, Boac, Gasan y Pinamalayan—SOLIMAN, Am. s.
JULIO 13
25697 Coron, Culion, Cuyo, Araceli, Caramay, Puerto Princesa y Brook's Point—STO. DOMINGO, Am. m.
49860 Cebu y Kolambugan— KOLAMBUGAN, Am. m.
22794 Pulupandan e Iloilo — VENUS, Am. s.
49839 Cebu, Maribojoc, Zamboanga, Davao, Daliao y Talomo—BASILAN, Am. s.
49926 Ragay, Guinayangan, Catabangan y Binahian—ROSARITO, Am. m
49582 Maytiguid y Bohol—VENTURA, Am. m.
21960 Rio Guinobatan, Masbate, Calbayog, Catbalogan y Tacloban— ARGUS, Am. s.
49926 Pitogo, Macalelon, General Luna, Catanauan, Sta. Cruz y Samlayan—TITO, Am. m.
JULIO 14
21116 Looc, Capiz y New Washington—NTRA SRA DE LA PAZ. Am. s
22794 Tagkawayan y Catabangan— LA FLORECITA, Am. m
JULIO 15
49839 Iloilo y Pulupandan— PANAY, Am. s.
49839 Iloilo y Pulupandan— NEGROS, Am. s.
49860 Cebu, Bais, Dumaguete, Zamboanga, Cotabato y olo—KINAU, Am. s.
21116 Badajos, Azagra, Capiz y New Washington—NTRA. SRA. DEL ROSARIO, Am. s.

SALIDAS

Barcos de altura

Tel. No. HOY
22696 Durban y Lourenco Marquez via Kolambugan y Sagay—RANTAUPANDJANG, Dut. s.
22794 Hongkong y Dairen—KAOSING, Chin. s.
49660 Europa via Cebu, Singapore, Penang y Suez—BENVENUE, Br. s.
22696 Makassar, Bali y Java—TJISADANE, Dut. m.
JULIO 10
22924 China y Japon— SAUERLAND, Ger. m.
23131 Nueva York, Boston y Baltimore via Puertos del Sur Filipino, Java, Singapore y Cabo de Buena Esperanza—TAYBANK, Br. m.
23131 Amoy—ANKING, Br. s.
67552 New Orleans y Nueva York via Panama Canal— ELIZABETH KELLOGG, Am. tk. s.
22062 China y Japon— CLYTONEUS, Br. s.
JULIO 11
23151 Japon via Cebu y Davao—KISO MARU, Jap. s.
49873 Hongkong, Shanghai y Japon—TANCRED, Nor. m.
JULIO 12
22401 Cebu—NORA MAERSK, Dan. m.
22401 Cebu, Davao y Legaspi—CHICAGO MARU, Jap. s.
21521 Halifax, Boston y Nueva York via Cebu, Davao, Java, Singapore y Cabo de Buena Esperanza—JAPANESE PRINCE, Br. m.
21554 Japan via Cebu—RYUTO MARU, Jap. s.
23122 Puertos del atlántico americano via Hongkong, Shanghai y Canal de Panama—CITY OF ELWOOD, Am. m.
JULIO 13
49804 Hongkong, Shanghai, Yokohama, Kobe, Osaka y Dairen—CLAUS RICKMERS, Ger. s.
22481 Cebu—BEDUIN, Nor. m.
22924 Europa via Singapore, Penang, Colombo y Port Said— LEVERKUSEN, Ger. m.
22441 Seattle y Victoria via Yokohama, Kobe, Shanghai y Hongkong — PRES. JACKSON, Am. s.
49783 Australia via Sandakan, Rabaul y Salamaua—NEPTUNA, Br. m.
22236 Japon via Hongkong— KITANO MARU, Jap. s.
21521 Los Angeles, San Francisco, Portland y Puertos de Puget Sound— KOTA AGOENG, Dut. m.
JULIO 14
22062 Hongkong, Shanghai y Japon—BENLAWERS, Br. s.
22696 Capetown via Saigon, Bangkok, Singapore, Batavia, Reunion, Mauritius, Tamatave, Lourenzo Marquez, Durban, East London, Port Elizameth y Mossel Bay—BARENTSZ, Dut. s.
JULIO 15
49873 Europa via Singapur y Suez—TENNESSEE, Nor. m.
22696 Hongkong, Amoy, Shanghai y Dairen—TJISAROEA, Dut. s.
23122 San Francisco y Portland via Hongkong, Shanghai, Kobe y Yokohama—GEN. PERSHING, Am. s.
22696 Europa via Singapur, Penang, Colombo y Suez—SEROOSKERK, Dut. s.
49873 San Francisco, Los Angeles y Nueva York via China y Japon—TAI PING, Nor. m.
JULIO 16
23151 Cebu—ASOSAN MARU, Jap. s.
22062 Europa via Cebu, Kolambugan y Singapur—CITY OF CHRISTCHURCH, Br. s.

Barcos de cabotaje

Tel. No. HOY
49860 Cebu, Bais, Dumaguete, Zamboanga, Cotabato, Port Holland y Jolo—RIZAL, Am. m.
21116 Looc, Capiz y New Washington—NTRA. SRA. DE LA PAZ, Am. s.
48143 Bulan, Magallanes, Sorsogon, Donsol y Casiguran—MARINDUQUE, Am. s.
JULIO 10
49839 Cebu, Dumaguete, Misamis e Iligan—PANAY, Am. s.
49582 Coron, Culion, Cuyo, Araceli, Caramay y Puerto Princesa— FORTUNA, Am. m.
22401 Pandan, Currimao y Aparri—LEPUS Am. s.
JULIO 11
49839 Bulan, Casiguran, Sorsogon, Laoang, y Catarman—MASBATE, Am. s.
22794 Cebu, Zamboanga y Davao—VIZCAYA, Am. s.
49239 Masbate, Calbayog, Catbalogan y Tacloban—LEYTE, Am. s.
49046 Iloilo—ILOILO, Am. s.
49839 Iloilo y Pulupandan— NEGROS, Am. s.
22794 Masbate, Tacloban y Catbalogan —CHURRUCA, Am. s.
49839 Cebu, Cagayan de Misamis y Bugo—MACTAN, Am. s.
21116 Badajos, Azagra, Capiz y New Washington— NTRA. SRA. DEL ROSARIO Am. s.
49860 Rio Guinobatan, San Carlos, Manapla, Bacolod y ortos puertos—ROBERT O, Am. m.
21193 Legaspi, Tabaco, Lagonoy y Nato —MAGALLANES, Am. s.
21960 Rio Guinobatan, Borongan, Guiuan, Surigao y Port Lamon—REGULUS, Am. s.
JULIO 12
22794 Iloilo y Pulupandan—BISAYAS Am. s.
JULIO 13
49839 Cebu, Dumaguete, Dipolog, Zamboanga, Cotabato y Jolo—CEBU, Am. s.
48143 Gasan, Boac, Pitogo, Macalelon y Sta. Cruz—TAMARAW, Am. s.
49926 Aroroy, Donsol, Magallanes y Sorsogon—ESTEBAN RIU, Am. m.
JULIO 14
49660 Sorsogon, Bulan, Naga, Daet, Paracale, Mambulao y Nato—PERLA, Am. s.
22441 Iloilo, Zamboanga y Cebu— MAYON, Am. s.
49839 Iloilo y Cebu— CORREGIDOR Am. s.
49860 Cebu y Kolambugan— KOLAMBUGAN, Am. m.
49839 Mangarin, Capiz Romblon, y New Washington—ROMBLON, Am. s.
49866 Tilic, Calapan, Boac, Gasan, Romblon, Capiz y New Washington—BOHOL, II. Am m.
47475 Calapan, Batangas, Boac, Gasan, Naujan, Pola, Quinabigan y Pinamalayan —CAPIZ, Am. s.
21431 Calapan, Batangas, Naujan, Boac Gasan y Pinamalayan—SOLIMAN, Am. s
49926 Pitogo, Macalelon, General Luna, Catanauan, Sta. Cruz y Sablayan—TITO, Am. m.
JULIO 15
21960 Rio Guinobatan, Masbate, Calbayog, Catbalogan y Tacloban—ARGUS, Am. s.
22794 Pulupandan e Iloilo — VENUS, Am. s.
49839 Cebu, Maribojoc, Zamboanga, Davao, Daliao y Talomo—BASILAN, Am. s.
21960 Rio Guinobatan, Gubat, Legaspi, Tabaco y Virac—TAURUS, Am. s.

Precios en el mercado de Manila

Cotizaciones del Arroz

Jueves, 9 de Julio

(De la O. de Comercio)

Las transacciones del arroz esta mañana se hicieron con los precios siguientes por saco de 57 kilos ex bodega:

ELONELON—
1.a clase .. .. P7.20— P7.30
2.a clase .. .. 7.10— 7.20
MACAN—
1.a clase .. .. P6.70— P6.75
2.a clase .. .. 6.00— 6.65

Mercado local quieto. Recibido ayer 3,058 sacos.

PRECIOS DEL ABACA

Jueves, 9 de Julio

(De la O. de Comercio)

E—	P18.75	J1—	P14.75	K—	8.50
F—	17.75	J2—	11.75	L1—	8.00
I—	16.50	G—	11.75	L2—	6.00
S2—	15.75	H—	9.75		6.25
S3—	13.75			Y3—	5.00
	-14.00			M1—	6.00
					6.25
				M2—	5.00

Mercado local quieto.

PRECIOS DEL AZUCAR

Jueves, 9 de Julio

(De la O. de Comercio)

El centrifugado de exportación de Manila, P8.75-P8.80 (quieto). Consumo local P8.10-P8.20 (quieto.)

Exportacion de Iloilo, P8.80, muscovado No. 1 P7.60, consumo local, (vendedores) P8.60 y consumo local (compradores) P7.80-P8.10.

Julio, 2.77; septiembre, 2.82; noviembre, 2.80; enero, 2.57; marzo, 2.53; mayo, 2.53. Transacciones, 3,350 toneladas.

PRECIOS DE COPRA

Jueves, 9 de Julio

(De la O. de Comercio)

Compradores por 100 kilos
Buen carriente, P7.40-P7.60.
Semiresecada, P7.85-P8.05.
Resecada, P8.30-P8.50.
Zamboanga (ayer Resecada P8.40-P8.60.
Cebu Resecada P8.60.
Londres, Cebu, Recesada, £13-2/6.
San Francisco, 2.40 centavos (nominal).
Mercado local, firme.
Recibidos ayer 6,793 sacos o 300,099 kilos.

PRECIO DEL PETROLEO

Jueves, 9 de Julio

De la Socony-Vacuum Corp.
Gallo—P3.70 dos latas
Cometa—P4.50 caja
P4.25 dos latas
White Rose—P5.00 caja.
De la Texas Co., Inc.
Carabao—P3.70 dos latas.

PRECIO DEL PETROLEO CRUDO
Petróleo Crudo Socony P44.00 tonelada métrica.
Petróleo crudo Texaco, P6.98 tambor de 50 galones (sin envase).

PRECIO DE GASOLINA
De la Socony-Vacuum Corp.
Socony—P6.25 dos latas.
0.17 litro.

PRECIOS DE LA CARNE

Jueves, 9 de Julio

Según la oficina de Comercio los precios de la carne este día fueron los siguientes:

Cerdo primera, P0.50-P0.55; segunda, P0.40-P0.45; carne nativa, primera P0.55-P0.60; segunda, P0.50-P0.55; tercera, P0.40-P0.45.

Carne importada, primera P0.85-P0.90, segunda P0.65-P0.75, tercera P0.50-P0.55.

BANCO NACIONAL

Jueves, Julio 9

Nueva York	G.T.	200.75	Pesos
Nueva York .... A la	vista	200.50	"
Londres	G.T.	1/11.9/16	
Londres .... A la	vista	1/11⅝	
Amsterdam	G.T.	139.50	Pesos
Berne	G.T.	67.20	"
Milan	G.T.	16.20	"
Paris	G.T.	13.45	"
Madrid . A la	vista	27.75	"
Singapore	G.T.	119.30	"
Japon	G.T.	59.50	"
Shanghai	G.T.	60.95	"
Hongkong	G.T.	65.55	"
India	G.T.	76.80	"
Java	G.T.	140.50	"
Hamburgo	G.T.	82.80	"
Peiping y Tientsin	G.T.	61.70	"
Amoy	G.T.	61.05	"
Saigon	G.T.	137.75	"
Bangkok .... A la	vista	99.75	"
Sydney	G.T.	2/5.1/16	
Plata, Londres, Al contado.		19-9/16	
Plata, Londres, Remision ..		19-9/16	
Plata, Nueva York		44¾	
PLATA EN BARRA:			
Nueva York, Londres		5.08-06	
Londres, Nueva York ..		5.01-1/16	

VALORES Y ACCIONES

JUEVES, 9 DE JULIO, 1936

DEL MANILA STOCK EXCHANGE

Jueves, Julio 9

MINAS

	Vta.	Cpra.	Incl.	Uma.
Agno Placer	.07	.06	—	—
Ambassador	—	—	—	—
Antamok G. M. C.	3.20	3.15	3.15	3.20
Atok Gold M. C.	.56	.55	.52	.56
Baguio G. M. C.	.26½	.26	.25	.26
Balatoc Mg. Co..	14.50	13.75	—	—
Benguet Consol..	12.60	12.40	12.30	12.40
Benguet Expl. ..	.19½	.19	.19	.19
Big Wedge M. C.	.41	.40½	.38	.40
Consolidated Ms...	.235	.023	.023	.0235
Demonstration ..	.79	.78	.78	.79
Gold Creek M. C.	.11	.10½	.08½	.10½
Ipo Gold M. I...	.19½	.19	—	—
Itogon Mg. Co...	1.30	1.25	1.25	1.25
I.X.L. Mg. Co.	1.80	1.70	1.75	1.75
Masbate C. M. C.	.55	.54	.55	.55
Mineral Res. Inc.	.26½	.26	.26	.26
Northern Mg....	.24½	.23½	.24½	.24
Paracale Gumaus..	.42	.41	.40	.1
Phil. Dorado	.05	.04	—	—
Phil. Iron Mines.	120	100	—	—
Salacot Mg. Co.	.07½	.07	.07½	.07½
S. Mauricio M. C.	.79	.78	.75	.78
Suyoc Consol....	.34½	.33½	.34½	.34
United Paracale..	.81	.79	.79	.80
Universal Expl...	.17	.16	.16½	.16½
Virac Explo. Co..	.08½	—	—	—

TOTAL PARA CONS. MINES
2,629,730

Incluyendo Cons. Mines
@ 10 a 1

VALOR APROXIMADO
P1,330,552

AZUCAR

	Vta.	Cpra.	Nml
Bacolod Murcia	—	20.00	—
Bogo-Medellin Co.	—	—	—
Calamba Sugar (Com.)	—	37.50	—
Calamba Sug. (7% Pref.)	—	—	—
Cebu Sugar Co.	—	5.00	—
Central Azu. Bais	—	560	—
Do. Do. La Carlota....	200	190	—

Central Azucar. Tarlac	150	125	—
Central Luzon Mill. Co.	—	100	—
Hawaiian-Phil. Co.	30.00	27.00	—
Kabankalan Sugar Co...	—	—	—
Luzon Sugar Co.	—	7.50	—
Mount Arayat Su. Co..	50.00	—	—
North Negros Sugar Co.	—	—	—
Pampanga Sug. Dev. Co.	—	45.00	—
Pilar Sugar Central....	—	160	—
Talisay-Silay Sugar Co.	35.00	27.00	—
Victorias Mill. Co. (Ord.)	105	—	—
Do. Do. (9% Pref)	—	—	—
BANCOS			
Bank of the P. I.	—	110	—
Chartered Bank	—	—	—
China aBnk	—	46.00	—
Hongkong Bank (HK'G)	—	—	$1580
Do. Do (Londres) ..	—	—	£102
Peoples Bank	—	—	—
BONOS			
Azucarera de Tarlac 8%	—	1000	—
North Negros 8%	—	1000	—
Pilar Sugar 8%	—	1000	—
COMERCIAL E INDUSTRIAL			
El Ahorro Insular: 7%. 8%. 9% 10%....	—	—	—
El Hogar 7%....	—	—	—
El Hogar 8%....	—	—	—
Insular Drug Co.	—	—	—
Marsman & Co.	70.00	64.00	65.00
Peoples Mort. Inv't Co.	—	—	—
Do. Do. "B"	—	—	—
Do. Do. 7½% (Prf.)..	—	—	—
Phil. Education (Ord.).	—	—	—
Do. Do. (Pref.)	—	55.00	—
Pampanga Bus Co. ...	110	105	—
San Miguel Brewery ..	—	105	—
SEGUROS			
Filipinas	—	26.00	—
Insular Life	—	18.50	—
Philippine Guaranty ...	—	22.50	—
Union of Canton	—	—	$525
Canton Insurance	—	—	—

CAMBIOS DEL BANCO DE LAS ISLAS

Jueves, Julio 9

Barcelona, Bilbao y Madrid	G.T.	27.75
España, Provincias	G.T.	27.85
Londres	A la vista	23⅝
Londres	G.T.	23-9/16
N. York y S. Francisco.	A la vista	200.75
N. York y S. Francisco ...	G.T.	201.00
Amoy	G.T.	60.95
Amsterdam	G.T.	139.75
Antwerp	G.T.	84.90
Bangkok	G.T.	100.75
Batavia	G.T.	140.50
Bombay	G.T.	76.80
Hamburgo	G.T.	82.80
Hongkong	G.T.	65.50
Kobe	G.T.	59.40
Milan	G.T.	16.15
Paris	G.T.	13.45
Prague	G.T.	8.70
Peiping y Tientsin	G.T.	61.60
Saigon	G.T.	137.75
Shanghai	G.T.	60.85
Singapur	G.T.	119.70
Sydney	G.T.	29.00
Vancouver	G.T.	202.50
Wellington	G.T.	28¾
Zurich	G.T.	67.20

TIPO DE COMPRA

Barcelona	G.T.	27.20
Kobe	60 d|s L|C	57.40
Londres	A la vista	24-3/16
Londres	90 d|s L|C	24¾
N. Y. & S. Francisco..	A la vista	199.50
N. Y. y S. Francisco.	60 d|s L|C	199.00

TIPO DE COMPRA:

Nueva York	G.T.	502.00
Londres	G.T.	502.00

PLATA EN BARRA:

Nueva York	1 Oz.	0.45
Londres	1 Oz.	19-9/16

CAMBIOS DE MIGUEL PUJALTE

Jueves, Julio 9

PLATA:		
Londres	19-9/16	19-9/16
Nueva York	44¾	
LONDRES—Teleg.	1/11-11/16	P10.1319
a la vista	1/11-11/16	10.1319
N. YORK—Teleg.	201.25	Pesos
a la vista	201.25	"
FRANCIA—Teleg.	13.40	"
a la vista	13.40	"
ESPAÑA—Teleg.	27.70	"
a la vista	27.70	"
Provincias	27.70	"

HONGKONG	65.50	Pesos
SINGAPORE	119.20	"
SHANGHAI	60.80	"
INDIA	76.80	"
JAVA	139.50	"
DOLLARS ESPAÑA	7.28	
LIBRAS NUEVA YORK	502-1/16	
LIBRAS ESPAÑA	36-17/32	
FRANCOS LONDRES	75-45/64	
PESETAS NUEVA YORK	13.72½	
JAPON	59.30	Pesos
AMOY	60.85	"

Sangrienta reyerta entre tripulantes

(Continuación de la página 1)

recibido ordenes del primer oficial del barco para hacer bajar uno de los botes, y aunque obedeció, apenas vió a Alvaro Arboleta pasar cerca de él, le dijo que debía hacer el trabajo, pues le pertenecía. Arboleda se negó a hacerlo alegando que la orden se habia dado a Aguirre y enojado, insultó a este.

Cuando Aguirre terminó el trabajo fué a buscar a Arboleda y pedirle explicaciones por el insulto, pero Arboleda, lejos de darle explicaciones, arrancó su cortaplumas y lo hundió dos veces en el vientre de Aguirre, mientras era sujetado en ambos brazos por Lucas Jaranilla, uno de los tripulantes que estaban bajo ordenes de Arboleda.

La policía arrestó a Arboleda y a Jaranilla, acusándoles de lesiones graves y pide para su libertad provisional una fianza de P1,000 cada uno.

Un violinista llega con un pintor que...

(Continuación de la página 1)

do el mundo). En este libro tratara de demostrar el papel importante que desempeña el humorismo en las empresas importantes y serias. Ha recorrido ya la India, Burma, China, Indias Holandesas y Hongkong. Ha observado que en el Oriente no se conoce tanto la caricatura politica. Dice que las caricaturas politicas sirven para moldear la opinion publica y los politicos deben reirse mas de si mismos, tanto o mas como se rien de las cosas de la vida.

De la emancipacion de Filipinas no le ha llamado tanto la fase politica como la artistica. Dice que con la emancipacion habra sufrimientos y los sufrimientos seran una bendicion pues serviran como inspiracion para el desarrollo de la vida artistica del pais. Los pueblos que mas han sufrido, segun el son los mejores artistas.

Por su parte, el pintor Holesch durante su stancia aqui pintara el retrato del Presidente Quezon y otras personalidades de la Mancomunidad.

Murphy ya ha propuesto sea..

(Continuación de la página 1)

y otros muchos funcionarios.

Murphy calificó al Presidente de la Mancomunidad Filipina, Manuel L. Quezon, de gran caudillo, añadiendo que "los amigos de Filipinas deben interesarse por cuanto esta ocurriendo".

El Comisionado Paredes presentó a Murphy como "el hombre que se ha granjeado la admiracion el respeto y el cariño de catorce millones de Filipinos".

El ex-senador Harry B. Hawes, al pronunciar su discurso, dijo que habria "tiempo" para enviar un nuevo Alto Comisionado a Filipinas para sustituir a Murphy, el cual acababa de anunciar que daria a conocer en toda esta semana su decision sobre si va presentarse o no candidato a gobernador en su estado natal Michigan.

Entre los invitados en el banquete de esta noche estaba Mr. Roy C. Bennett, editor del "Manila Daily Bulletin", con su señora.

Notas pre-olimpicas

(Continuación de la pagina 6)

natos europeos de canoe en el rio Moldavia, en las proximadades de Praga. El enorme exito obtenido en estas pruebas dio lugar a que los paises que cultivan este deporte se dirigieran de nuevo al IOK solicitando la admision del Canoe entre los deportes que figura en el programa olimpico, como asi se hizo efectivamente en Atenas en 1934. Este exito contribuyo a que en agosto de 1934 pudiera celebrarse un segundo campeonato europeo en Copenhague y a que el Congreso Internacional de los corredores de Canoe pudiera inscribir en su lista los nombres de 18 naciones diferentes. En la primavera de 1935 procediose a la confeccion definitiva del programa de las carreras de canoe que piensan disputarse en 1936 en Berlin. Los botes elegidos para estas carreras son del tipo que mas usan las Federaciones de Canoe: el kayak, cubierto casi por completo, menos en una escotilla de asiento, y dirigido por un remo de dos palas (modelo: el kayak esquimal) en forma de bote a uno y dos remeros; la lancha plegable, que puede ser manejada asimismo por uno o dos personas, y el canadiense descubierto modelo: la canoa de corteza que usan los indios norteamericanos), que los remeros dirigen de rodillas con el remo de una sola pala. Las dimensiones de estos tipos de canoas y lanchas se especifican en la tabla del IRK, cuyo reglamento es el que rige en las regatas y concursos de canoe.

Las carreras constan de dos grupos diferentes, a saber: el de 10,000 metros y el de 1,000 metros unicamente. En las de la primera categoria toman parte kayaks de uno y dos remeros, lanchas plegables de uno y dos remeros tambien y canadienses a uno solo; las carreras de 1,000 metros son disputadas por kayaks a uno y dos remeros, canadienses tambien a uno y dos remeros y, como numero etraordinario una carrera en el kayak a cuatro remeros creado en 1934. En cada una de estas carreras podra tomar parte, segun las ultimas disposiciones del IOK, un solo bote de cada una de las naciones inscriptas (y no dos como se habia dicho antiguamente).

Las carreras de canoe se celebrarán en el mismo sitio en que van a tener lugar las pruebas de remo en 1936: en las aguas del Lago Grande (Grosser See), ante la tribuna tradicional de Brunau.

Bills sobre el Servicio Civil..

(Continuación de la página 7)

guientes reglas:

1.—Que sean clasificados como regulares aquellos que cuentan desde 5 años de servicio eficiente.

2.—Que los examinados en 3.er grado con 10 años de servicio pasen a ser automáticamente clasificados como de 2.o grado.

3.—Que los examinados en 2.o grado con 20 años de servicio pasen automáticamente a la clasificación de examinados de 1.er grado.

El sub-comité aludido está compuesto de los Diputados Nuyda, Tan (D.) y Yaranon. El otro lo integran los Diputados Maneja, Revilles y Zaldivar. Al estudio del primero han sido trasladados, entre otros, los siguientes bills:

Núm. 128, sobre promoción automática arriba citada.

Núm. 391, regularizando el "status" de los temporeros de largo servicio.

Núm. 418, reconociendo la elegibilidad de los aprobados por la Junta Examinadora de abogados, que como las de las demás Juntas Examinadoras.

Nuyda, presidente del sub-comite que entiende de oficiales y empleados temporeros está familiarizado con los menesteres del Servicio Civil. Además de haber pertenecido por muchos años al mismo en donde últimamente desempeñó el cargo de tesorero provincial, todavia lleva dos años de legislador con intereses del servicio público.

Contra Fajardo mas acusaciones habra

(Continuación de la página 1)

ñana en Malacañang tratando de solicitar una conferencia con el Presidente Quezon pero no pudo verse con el Presidente debido a que éste estaba muy ocupado en otros asuntos. La Sra. de Manuel trató entonces de verse con el Comisionado Jose Gil del Servicio Civil y tampoco éste pudo recibirla. De todos modos mañana se reanudará la investigación contra el Dr. Fajardo y en ella la denunciante pedirá oportunidad para presentar estos nuevos cargos.

A juzgar por los informes, estos cargos se refieren a la explotación de que fué victima el leproso Antero Azaña al extremo de que a éste le queda ya muy poco del premio que ganó en el sweepstakes.

En relacion con esta alegada explotacion del leproso, se ha citado la disposicion del articulo 1060 del Codigo Administrativo sobre el cuidado de los bienes de un leproso que dice asi:

"Cuando la detención, tratamiento o segregación de personas leprosas ha de envolver la seguridad de las propiedades o dinero perteneciente u obtenido por dichas personas leprosas, el tesorero provincial o tal persona que pueda designar actuará de tutor pendiente el nombramiento de un tutor legal en la provincia donde reside dicha persona."

En el caso de Azaña, segun se ha dicho, no se ha observado esta disposicion de la ley.

Wang anuncia prosperidad

(Continuación de la página 1)

consul general de este país, con oficinas centrales en Batavia, Java, tuvo a su cuidado la suerte de mas de un millón de chinos que habitan en el país.

De España donde estuvo cinco años como ministro de la legación china de Madrid, de 1929 a 1933 dijo que es un país único en cuanto a las artes. El entonces Ministro Wang tuvo la distinción de ser el primer funcionario diplomatico de China que vió surgir a la joven republica de España el 14 de abril de 1931 y el primero en presentar sus credenciales al primer presidente español Don Niceto Alcala Zamora.

El Dr. Wang describió a Sevilla con su Giralda y a Granada con su Alhambra; menciono el Museo del Prado con su tesoro de pinturas de los grandes maestros españoles de fama inmortal como Velasquez, Goya y Murillo. La actual situación en España la comparo a las aguas de un río que cambian de cauce y que por un momento se precipitan desordenadamente y luego se encalman. Menciono a Enrique Carreon, Antonio Brias y Andres Soriano entre los prominentes filipinos con quienes sostuvo relaciones amistosas en España.

De Guatemala, donde paso a servir a su país como consul general de todo el territorio comprendido dentro de este país y Honduras, Costa Rica, Nicaragua y Salvador desde 1933 hasta hoy, habló de la prosperidad que ya se ha dejado observar en casi todas las industrias de estos cinco países.

"Durante mis diez años de ausencia he experimentado distintas satisfacciones," continuo diciendo el Dr. Wang. "Entre ellas el haberme encontrado en París con el Presidente Quezon y el saber que este caudillo es el que preside hoy el destino de Filipinas. Con el llegareis a la meta que teneis trazada".

El Consul Wang, tan pronto como llegue a China, pedirá que se le conceda el retiro después de sus 25 años de trabajos consulares y diplomaticos durante los cuales estuvo en casi todos los países del mundo.

Directores de la "Tolegria" bien....

(Continuación de la página 1)

las unidades de la empresa y las volvieron a vender, sin tener ninguna relación con la empresa que pueda considerarse como agencia.

La Fiscalia ha tratado tambien de probar que los acusados son culpables de violacion del Art. 1 de la Ley 2581, porque expidieron los certificos de acciones por unidades. El Juzgado al tratar de este asunto, suscita la cuestion de jurisdiccion presentada por la defensa, la cual alega que aquel no tiene jurisdiccion para conocer de esta causa porque no se ha probado donde tuvo lugar la venta de las acciones a los corredores Joe Reich y Mackay and MsCormick.

Despues de decir que la jurisdiccion de esta causa no ha sido establecida durante el enjuiciamiento de los acusados, el Juzgado añade:

"Es claro, por tanto, que la jurisdiccion de esta causa no ha sido establecida, y or consiguiente, esta corte no tiene otro recurso que sobreseer la causa".

El Juzgado sin embargo, cita ciertas circumstancias para dar merito a la acusacion. Una de estas es que estos valores aparentemente nulos, tuvieron en efecto valores y por consiguiente no pueden considerararse como valores especulativos. Prueba de esto es que las acciones se vendieron por Joe Reich y Mackay and McCormick con substanciales ganancias.

Cuatrero de Bulacan arrestado en Manila

(Continuación de la página 1)

te es miembro de la banda de De la Cruz, cuyo paradero es hasta ahora un misterio para la Constabularia de Nueva Ecija.

El arrestado responde al nombre de Anselmo Palomo, alias Selmo, de 31 años de edad. Se atrevió a venir a Manila ayer, residiendo temporalmente en la casa No. 331 calle Martin Ocampo. Un compañero suyo de casa sospechó de él y dió parte a la División Secreta de la Constabularia.

Cuando los agentes de la División Secreta se apersonaron esta mañana a la casa, acompañados por un detective de la Policía Secreta, encontraron a Anselmo sentado tranquilamente. Arrestado y sometido a investigación confesó pertenecer a una banda de ladrones de ganado mayor en San Miguel, Bulacán. Agregó que fué el autor del robo del carabao de Emilio de los Reyes, recientemente.

Preguntado si pertenece a la banda de De la Rosa, el bandido comunista de Nueva Ecija y Pampanga, contestó que no, pero las autoridades continuan sospechando y le están sometiendo a investigación.

Una vez terminada la investigación, será enviado a Bulacán para que allá se presente la querella contra él

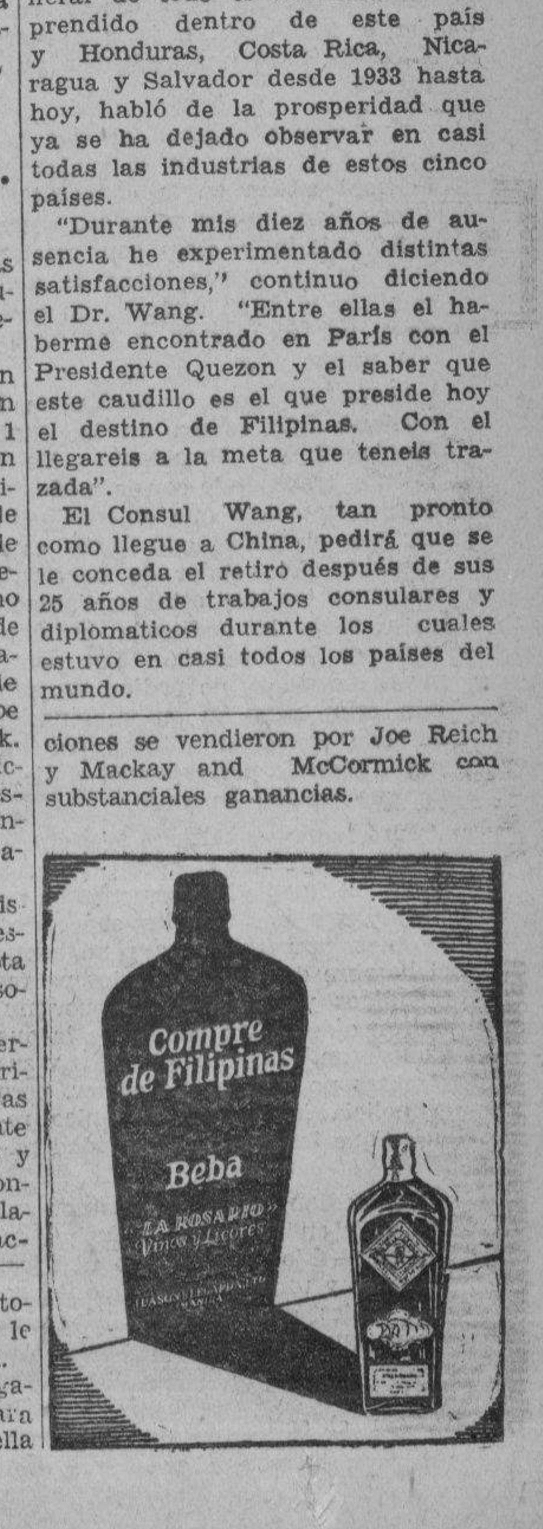

M.E.C.D. 2016

OTROS CIEN MUERTOS POR EL CALOR EN EE.U

Oficiales italianos muertos por etiopes ascienden a treinta

Solo se ha salvado un sacerdote; aviones despachados de Roma para efectuar represalias

(De la Agencia Reuter)

Roma, 8 de julio.—La emboscada a tres aeroplanos italianos al aterrizar en la provincia de Jimma, Abisinia, ha sido confirmada este día por un comunicado oficial, que dice que un total de 30 oficiales y soldados italianos perdieron sus vidas.

Los tres aeroplanos, que eran de bombardeo, estaban realizando un vuelo de reconocimiento, con una mision que incluia al General Vincenzo Magliocco, de la fuerza aerea italiana, el coronel Mario Calderini, uno de las mas conocidos oficiales coloniales italianos, el comandante Antonio Locatello, famoso por sus vuelos sobre los Andes en 1919 y por sus muchos otros vuelos sobre Groenlandia y el Antartico, el ingeniero Frasso y el padre Corello.

Solo se salvó de la muerte el P. Corello

La mision descendio en Lekemti, provincia de Jimma, y fue atacada por los "bandidos" abisinios. Solo se salvo el padre Corello.

La fuerza aerea italiana esta ahora empeñada en unas actividades de represalia contra los abisinios en el distrito, mientras que una columna motorizada de 100 unidades ha sido despachada de Addis Abeba a la escena de la emboscada.

Aeroplanos militares van a efectuar represalias

(De la "Associated Press")

Roma, 8 de julio.—Se dice que aeroplanos militares italianos han salido para efectuar represalias en masa en el distrito etiope donde diez aviadores italianos por lo menos hallaron la muerte en una emboscada el 26 de junio pasado. Entre los muertos figuraba el famoso aviador, coronel Antonio Locatelli.

Las victimas iban en tres aeroplanos que realizaban un vuelo de observacion sobre el area de Wallega. Al aterrizar, fueron atacados por los indigeneas los cuales, despues de matar al grupo, quemaron los aviones.

Un sacerdote llamado Sorello, que era uno de los pasajeros de los aeroplanos, se salvo, siendo el que llevo la noticia de la matanza a Addis Abeba, a donde llego el domingo ultimo.

Tambien perecieron el General Magliocco, el coronel Carlo Calderini y el mecanico Prosso.

Un comunicado oficial no habla de la suerte qabida a los otros que figuraban tambien en el pasaje de los tres aeroplanos. Se dice que los atacantes eran soldados etiopes irregulares.

Licencia para soldados enviados a Abisinia

(De la Agencia Reuter)

Roma, 8 de julio.—Se va a conceder licencia indefinida a todos los soldados y oficiales subalternos que en la actualidad se encuentran en el Africa Oriental, que hayan llegado a la edad de 25 años y pueden hallar trabajo particular en Africa, segun una orden del Estado Mayor General expedida este dia en Addis Abeba.

Se calcula que 100,000 ex-soldados por lo menos hallaran empleo en el nuevo imperio dentro de los siguientes meses.

Los soldados afectados por la orden tendran que unirse a la milicia de camisas negras en el Africa Oriental para haber una reserva de tropas en caso de emergencia.

Una república diminuta reconoce la conquista

Abarcando un area total de 38 millas cuadradas y hundida en el corazon de Italia, la republica de San Marino, ha otorgado este dia reconocimiento a la conquista italiana de Abisinia, siendo el unico estado, fuera de Austria, que ha realizado tal acto. San Marino tiene una poblacion de menos de 14,000 almas, en su mayoria fascistas.

Un viejo artista de cine fallece

THOMAS MEIGHAN

(De la "Associated Press")

Nueva York, 8 de julio.—Thomas Meighan, de 57 años de edad, actor cinematografico, ha muerto hoy aqui despues de haber estado enfermo durante algun tiempo. Desde las primeras horas de hoy habia entrado en el periodo comatoso.

Meighan se hizo rico en los dias del cine mudo, cuando era clasificado como la mas grande atraccion de las taquillas cinematograficas, siendo entonces el artista mejor pagado.

Desde que se introdujeron las peliculas habladas Meighan estuvo relativamente inactivo.

LAS VISAYAS ESTAN LIBRES DE LA CRISIS

Quinto vuelve con buenas impresiones menos en lo que atañe a policías

Después de mas de dos semanas de viajes de inspección por las provincias visayas, el Subsecretario L. G. Guinto del Departamento del Interior, llegó ayer procedente de Cebú, trayendo la impresión de que en las provincias de la Isla de Panay, en Negros Occidental y en Cebú, la gente esta libre de los padecimientos y dificultades creados por la carestia de arroz y la depresión economica que impera en las provincias del centro y norte de Luzon.

Esta mejora en la situación de los pueblos de visayas, lo atribuye el Secretario Guinto a la gran variedad de productos comerciales que se cosechan en las provincias visitadas por él. En las tres provincias de la Isla de Panay, especialmente, Iloilo, Capiz y Antique, la depresión no existe y esto gracias a que la gente de alla cosecha arroz, maiz, azucar y copra.

Guinto dice haber recorrido municipio por municipio toda la isla de Panay, la provincia de Negros Occidental y parte de Cebu. Su proposito era llegar hasta Leyte y Samar, pero no pudo hacerlo por no haber barcos disponibles en Cebú para dichas provincias.

Además de la abundancia de los productos en visayas, en Negros, Capiz e Iloilo, la gente obrera vive feliz y contenta, gracias a los esfuerzos que estan desplegando los productores para proporcionar a los obreros ocasión de ganar jornales. Las centrales azucareras de Negros, por ejemplo, ahora que ha terminado la temporada de molienda, han creado nuevas actividades en el campo y gracias a esto la gente siempre encuentra trabajo.

Respecto al estado del orden publico, el Subsecretario Guinto dice que lo que ha admirado en la provincia de Negros es el hecho de que la gente de alla vive pacifica y llena de confianza. No se han cometido robos en la provincia, no obstante el hecho de que hay abundancia de dinero en las haciendas.

Los unicos defectos que el Subsecretario ha encontrado en su inspección consisten en la deficiencia del servicio de policia en algunos municipios de Negros Occidental, especialmente en el pueblo de Murcia donde encontró a los policias de guardia jugando a las damas y al ajedrez.

También dice que ha instruido a la Junta Provincial de Iloilo para que mejore un tanto la ración que se ha asignado para el sostenimiento de los presos de la carcel provincial. La ración por cabeza concedida a los presos es de 17 diarios solamente. Guinto aconsejo que se concediese mayor ración y consiguientemente una pequeña mejora en la comida. En Capiz y Antique el sostenimiento de los presos provinciales es de 25 centimos diarios.

Otro disturbio en Tunasan se evita

(Continuación de la página 1)

diferencias surgidas entre la administración de la hacienda y los terratenientes.

Durante todo el dia de ayer, fecha de la ejecución de la orden de expulsión, unos 2,000 inquilinos de la hacienda, armados de bolos y garrotes, se reunieron en las calles, formando grupos, y al parecer decididos a presentar oposición a los sheriffs en la ejecución de la orden de la demolición de casas.

Cuando el sheriff delegado de la provincia, Agapito Alfonso llegó a Tunasan con la orden de demolición extendida por el juzgado, se vió inmediatamente rodeado de centenares de terratenientes, con sus bolos en el cinto y garrotes en las manos, que le advirtieron que estaban dispuestos a presentar oposición, aun valiéndose de la violencia, si el sheriff persistía en la ejecución de la orden.

Su presencia de ánimo y la intervención del Sr. José H. Guevara, presidente de la sociedad "Oras Na" integrada por inquilinos de la hacienda, le salvo de una agresión.

Los inquilinos, que estaban profundamente exaltados, parecían dispuestos a agredir al sheriff si dicho funcionario insistia en hacer cumplir la orden judicial. La orden de expulsión de los inquilinos fué dictada por el juzgado de Laguna, a petición de la administración de la hacienda de Tunasan, basándose dicha petición de expulsión en el incumplimiento del pago de las rentas durante dos años.

La situación en el municipio fué agravándose por momentos, hasta el extremo de que el administrador de la hacienda Arturo L. Rodriguez, viéndose amenazado por los terratenientes, vino a Manila para dar cuenta de la situación a los propietarios de la hacienda y a la oficina central de la Constabularia. El sheriff, por su parte, dijo que es completamente imposible poner en ejecución la orden, limitándose a decir que dará cuenta detallada del hecho a la fiscalía provincial.

La Philippine Trust Company se despide de Dankwerth

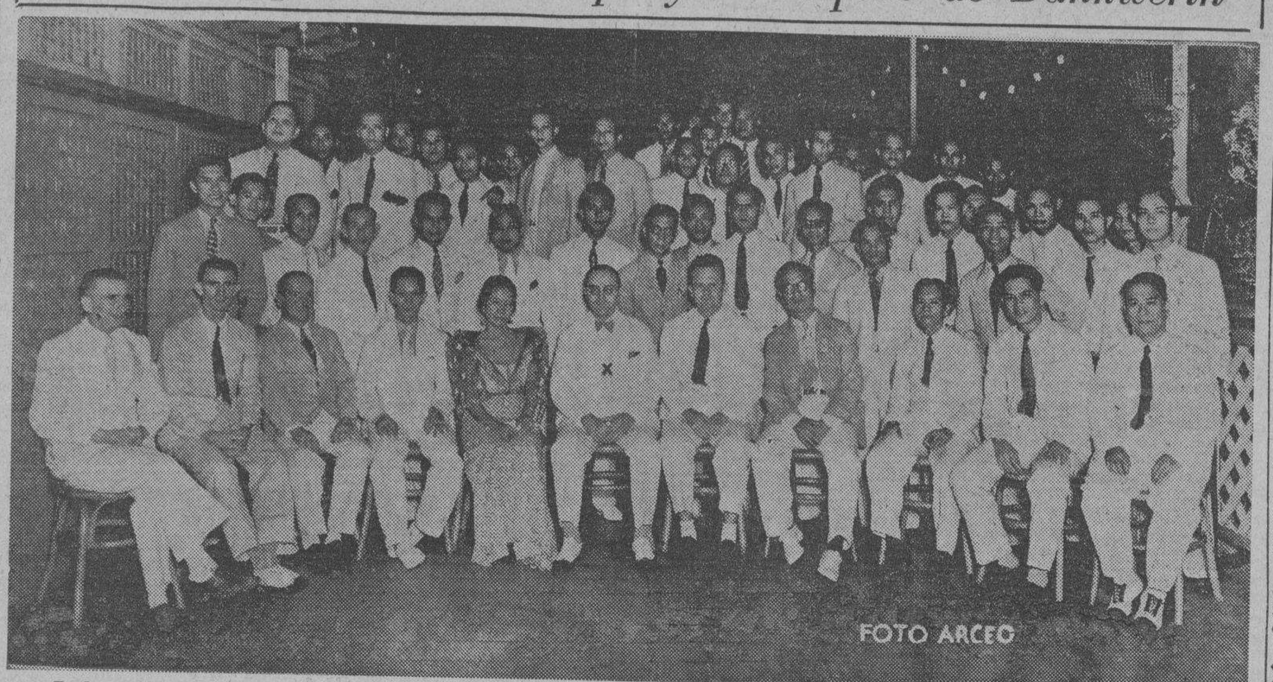

FOTO ARCEO

En honor de Mr. G. C. Dankwerth, presidente saliente de la Philippine Trust Co., los funcionarios y empleados de esta institucion bancaria dieron anoche un banquete de despedida en el Cosmos Club. En la fotografia aparecen con el huesped de honor (X) los siguientes caballeros que participaron en el banquete: J. Salumbides, A. Paulino, V. Arnedo, R. C. Medina, F. A. Borromeo, N. Monroy, Paterno Sisante, C. Alcantara, M. Pajarillo, F. Jimenez, hijo, G. Jose, hijo, E. B. Ford (presidente interino), I. O. Guzman, C. Young, G. Javier, Srta. E. Brazee, I. Gatchalian, A. S. Eugenio, F. D. Anub, J. Yrisarry, G. L. Rialp, F. de la Rosa, P. M. Poblete, F. Ossorio, J. L. Corpus, S. Reyes, Sra. de Kastro (E.), M. Perez, E. Apacionado, N. Serrano, A. Damian, F. Castillo, L. Reyes, I. Tagle, F. P. McMahon, D. C. Matias, C. San Luis, M. G. Verde, J. G. Faustino, S. Guzman, T. Carolino, P. Lansang, Primitivo Aris, J. A. Sylva, Antonio Romero, T. P. Aclan, M. B. Cruz, L. L. Velilla, Marcelo Reyes, P. M. Poblete, hijo, P. R. Maliksi, G. Sta. Maria, J. Concepcion, E. Gallegos, A. Galvez, P. E. Meyer, R. P. Mariano, S. L. Celestial, J. Saclayan, A. G. Mateo, M. Fuentes, I. Nepomuceno, T. Ostulano, E. G. Magtulis.

MILLAR ELOGIA A UN POLICIA DE MANILA

Porque devolvió un librito de billetes de sweepstakes encontrados por el

Un policia de tráfico, I. Bustamante, que ostenta la chapa No. 15, ha sido elogiado hoy por el Jefe de Policia, por haber entregado al Gerente del Philippine Charity Sweepstakes un librito completo de billetes y varios billetes sueltos, hallados por él.

En este respecto, el Jefe de Policía, Antonio C. Torres, publica la carta recibida del Gerente Fabián R. Millar, del Sweepstakes. La carta fechada en 6 de Julio dice lo siguiente:

"Con esta fecha, el policía de tráfico I. Bustamante, (chapa 15) ha hecho entrega a esta Oficina de los billetes de Sweepstakes Nos. 0398925; 1076625; 1164100; y 0929064; y un librito completo desde el No. 1185024 al 35 hallados por el mismo.

"Este acto de honradez demostrado por este policía habla mucho en favor del Cuerpo de Policía Municipal bajo su digno y merecido mando, hecho que se hace acreedor de la confianza del público.

"En nombre de esta Oficina y en el mio propio, permítame expresarle el agradecimiento más sincero, el que le ruego haga extensivo a dicho policía para su conocimiento y satisfacción."

J. D. Rockefeller ya tiene 97 años; . . .

(Continuación de la página 1)

celebrar hoy su 97.o cumpleaños.

Despertandose temprano esta mañana, Rockefeller dio un corto paseo y, despues de comer presencio el comienzo de una partida de golf. Despues fue a visitar algunos viejos amigos en su automovil.

Un enorme bollo de cumpleaños, en que habia 97 candelitas encendidas, ha sido el detalle mas llamativo de su cena de cumpleaños, a la que asistieron miembros de la segunda y tercera generaciones de los Rockefellers.

Disgustado del gobierno de . . .

(Continuación de la página 1)

las presentes circunstancias hubiera hecho imposible la continuación del negocio."

El gobierno ya no tolerará la "ocupacion" de las fabricas

(De la "Associated Press")

Paris, 8 de julio.—El Ministro del Interior Roger Salengro ha obtenido este día el apoyo de las uniones obreras para redimir su promesa al Senado de que el gobierno "no va a tolerar' que los huelguistas sigan ocupando las fábricas.

El plan del Ministro de promover la tranquilidad obrera en Francia desgarrada por las huelgas han provocado de los comunistas amenazas de retirar su apoyo al gabinete del premier socialista Leon Blum. Los extremistas de izquierda han interpretado la promesa del Ministro Salengro como una advertencia de que acaso se tenga que usar la fuerza contra los huelguistas.

Quezon acepta la dimision de Halsema

La dimisión presentada por Mr. E. J. Halsema como Alcalde de la ciudad de Baguio ha sido aceptada este dia por el Presidente Quezon, de acuerdo con los informes obtenidos hoy. A la vez que aceptaba esta dimisión, el Presidente designaba también al comandante Speth que es el vice-alcalde de Baguio para que actue de alcalde interino.

El Presidente Quezon tuvo una conferencia al mediodia de hoy con el Alcalde Halsema y según los informes, en esta conferencia le comunicó la decisión de aceptar su dimisión presentada hace algun tiempo.

Con la aceptación de esta dimisión del alcalde Halsema se ha apuntado la posibilidad de que sea agregado al personal tecnico de Malacañang, aunque no hay nada definitivo aun sobre el particular.

En relación con la ciudad de Baguio, el Presidente ha expresado su conformidad este dia con el proyecto de ley presentado por el Diputado Quimpo que crea una carta especial para dicha ciudad. Esta conformidad la expresó el Presidente durante una conferencia que tuvo con dicho diputado esta mañana.

E. J. HALSEMA
Ex-Alcalde de Baguio

Nueva asignación de supervisores para todos los municipios de Rizal

(Servicio Informativo)
Exclusivo a "La Vanguardia"

Pasig, Rizal, Julio.—El nuevo Superintendente de la division de escuelas de la provincia, Benito Pangilinan, ha dado a publicidad recientemente la nueva distribucion de maestros supervisores de la provincia. También ha completado la nueva asignación de maestros principales para las escuelas públicas.

La nueva asignación de supervisores es como sigue:

Manuel Alberto, supervisor del distrito de Antipolo, incluyendo Cainta, Taytay y Teresa; Constantino Gabriel, supervisor de Binañgonan y Cardona; Zacarias de Vera, supervisor de Parañaque, Las Piñas y Muntinglupa; Felisa Florencio, supervisora de San Mateo y Montalban; Roque Fernando, Tagiig, Pililia, Jalajala y Baras.

Maestros principales supervisores: Ildefonso Santos, distrito de Caloocan; Monico Villalon, Makati; Vitaliano Bernardino, Malabon; Generoso del Rosario, Mandaluyong; Florencio Ilagan, Mariquina; Francisco V. Bautista, Morong; David S. Santos, Pasay; Filemon de Guzman, Navotas; Isidro V. Figuracion, Pasig; Eugenio Valentin, San Juan.

Los maestros principales reasignados son: Elisa E. Cayco, Malabon; Fabio Abiola, Navotas; Emiliano Alcantara, Baras; Jose P. Gabriel, Taytay; Maximo Bellin, Jalajala; Cristino Biteranta, Pililla; Patricio Carley, Tanay; Lazaro Cruz, San Juan del Monte; Isidro B. Figuracion, Pasig, Severino Francisco, Cainta; Jose Joaquin, Alabang; Simplicio Ortega, Cardona; Cresencio Peralta, Las Piñas; Francisco Salamat, San Mateo; Rufino Santos, Montalban; Concordia Simon, Teresa; Juliana F. Torres, Antipolo; Monico Villalon, Pateros; Buenaventura Yason, McKinley; Aquilino Cariño para la High School. (T)

Balmaceda urge todo el apoyo popular para el proteccionismo

El esfuerzo actual de levantar el interes popular en la manufactura nativa no se merece unicamente el encomio sino tambien el apoyo publico, declaro anoche el Director de Comercio Cornelio Balmaceda hablando ante el microfono de la KZRM, Radio Manila, sobre los resultados practicos de la campaña del proteccionismo. El Director, que fue el orador principal, manifesto que es dificil hacer una evaluacion exacta de los resultados practicos de la campaña del proteccionismo por la carencia de una estadistica adecuada. Dijo, no obstante que se puede tener idea de su progreso mediante el registro de ventas de productos domesticos hechas por las varias agencias del Buro de Comercio desde el comienzo de la campaña en pro de los articulos domesticos.

Expuso brevemente el esfuerzo del Buro de Comercio por popularizar el uso de productos nativos antes que la NEPA se organizo para ayudar al gobierno en este respecto. Noto que desde 1932 cuando la primera exposicion flotante fue enviada a los puertos del sur para la exhibicion de productos nativos, hubo un gradual incremento todos los años en el volumen de articulos filipinos, en la variedad y en las ventas.

Mientras que las ventas de la exposicion flotante en 1932 llegaron solamente a P12,000, en 1933 subieron a P24,000; en 1934 a P31,000; en 1935 a P63,000 y en 1936 a P70,000, dijo el Sr. Balmaceda.

Estas cifras, declaro, demuestran concluyentemente el grado de interes logrado sobre articulos locales mediante el sistemtico esfuerzo de estimular las industrias filipinas que comenzo desde que todas las agencias se colocaron bajo el Buro de Comercio para la distribucion de la manufactura filipina. "No contamos con registros de las ventas particulares hechas por establecimientos que venden productos similares, pero se puede asegurar que tambien han tenido aumento en la demanda de tales productos."

A diario, declaró el Sr. Balmaceda, aumenta el uso de tejidos nativos. Telas ilocanas, telas Madrigal, jusi, etc. se venden mas que otras telas. En las reuniones sociales el terno filipino de jusi y de otros tejidos nativos para señoras estar en boga. El Barong Pilipino que ha caido en desuso desde hace años, esta siendo popular. Con estas indicaciones, y con el empuje que esta dando el proteccionismo economico, los filipinos tienen aun esperanzas de ver la supremacia de los articulos dor esticos en nuestro pais.

UN TESTIGO DESCRIBE COMO FUE UN CRIMEN

Viva discusión entre fiscalía y defensa en el caso del asesinato en Angono

(Servicio Informativo)
Exclusivo a "La Vanguardia"

Pasig, Rizal, 8 de Julio.—Aurelio Medina, el estudiante del Torres High School, presentado por la acusacion como el testigo presencial del asesinato de Angeles Gaspar, vigilante de la hacienda de los Guido en Angono, por Perfecto Picones, sembro la sorpresa entre todos los que estaban en el Juzgado durante la vista de hoy, por la descripcion vivida que hizo de la manera como se cometio el crimen.

El testimonio del testigo ha sido objeto de una larga discusion entre el ministerio fiscal y la defensa representadas, la primera por el fiscal Jose Bautista y la segunda por el diputado Emilio de la Paz.

Medina demostro al juzgado como el acusado mato a su victima con un golpe dado con un palo en la cabeza en la mañana del 8 de Abril pasado. Medina, segun alego en la vista, estaba escondido con algunos de sus amigos detras de una malezas a cinco metros de distancia del lugar del crimen. Ademas, Medina identifico a Picones como el sujeto que dio muerte a Gaspar, y dijo que tuvieron que echarse a correr por temor de que Picones les agrediera tambien.—S. Reyes.

SUPUESTOS AUTORES DE UN ROBO, COGIDOS

Estan acusados de desvalijar a un chino en plena estación de Guimba

El Comandante Provincial de Nueva Ecija informa a la jefatura del ejercito que tres individuos han sido arrestados como autores de un atraco contra un comerciante chino en plena estacion del ferrocarril en Guimba, el 29 de junio pasado.

Segun el informe, el chino Goc Den, un comerciante de Guimba, llegó a la estacion del ferrocarril de dicho pueblo procedente de Manila en la noche del 29. Apenas se apeaba del tren, tres sujetos le encoptraron y a la fuerza le quitaron la cantidad de P560.00 que llevaba consigo.

Dos de los autores del atraco fueron arrestados inmediatamente y estos fueron Francisco Aguilar y Flaviano Ilar, los cuales, sin embargo, alegaron que no habian sido los que se apoderaron del dinero, y que la cantidad robada estaba en poder de Francisco Tacubansa. Este fue arrestado al dia siguiente, pero la cantidad ya no fue encontrada en su poder.

Los tres, segun el informe, figuran entre los matones de peor fama que hay en toda Nueva Ecija.

Concluyendo, dijo: "La campaña sobre productos nativos, como resultado del esfuerzo combinado del Buro de Comercio y de la NEPA, va siendo un lisonjero exito. La prensa local, los clubs femeninos, la Semana de Niños, las instituciones educacionales privadas y publicas, los funcionarios provinciales y municipales, la Camara de Comercio de las Islas Filipinas, las asociaciones de desenvolvimiento comercial, etc. estan contribuyendo a hacer de ella un movimiento verdaderamente nacional. La continua cooperacion de todos estos elementos es necesaria para la plena realizacion de nuestros objetivos.'

$300,000,0 DE PERDI EN COSE

Las temperaturas a 120, sin ningún a la vista

(De la "Associated P

Chicago, Illinois, 8 Más de cien muertes ha este dia en el pais cu de calores se propagó azotado por la sequia a del litoral del Atlántico, tes han sido causadas ciones y ahogamientos.

La ola de calores sin que ya ha ocasionado en didas en cosechas y gan centro-oeste, ha entrado to dia consecutivo, sin medio a la vista, al par temperaturas han llegad

Las pérdidas en cosec cialmente en los estados res del grano, se calculan 000,000.

Mientras tanto, los ba dominado en las zonas t Chicago y el trigo, en sos, bajo dos céntimos el

55,000 agricultores desvali serán empleados por el

Aubrey Williams, delega nistrador de la Administ Obras, ha anunciado en ton que 55,000 agricultore dos en los estados azotad sequia serán empleados en bajos de la W. P. A., diez dias en las dos Dako tana, Wyoming y Minneso que 154,500 familias neces rán protegidas por la A ción de Reajustes en las kotas, Minnesota, Kansas ka, Montana, Wyoming, O Texas, Missouri, Kentucky Carolina, Tennessee, Virg bama, Georgia y South C

El costo mensual total mediar la miseria en las la sequia, además de la que se están gastando en lidad para socorrer a las que reciben socorros en m la Administración de R llegará a $1,690,000, según de las autoridades.

Incendios forestales debido a descargas eléctricas

Chicago, 8 de Julio.—La muertes causadas por la se da vez mayor en el Centr ha llegado hoy a 72. Co las temperaturas a 120 gra

Los fuegos forestales com con las descargas eléctri Wyoming y Montana.

Quiere ir a la carcel para tener que c

(Servicio Telegráfico Exclusivo a "La Vangu

Umingan, Pangasinan, 9 d —Una escena de interes hum ha desarrollado en el juzg paz local, cuando Antonio de 21 años de edad consigu se proponia: ser condenado sion para tener que comer.

Cortes, segun la querella una pizarra, borradores nas de la Escuela Elemental te pueblo, avaluados en P total.

Al comparecer ante el juzg declaro culpable, confesando estaba desempleado, no tenia y que no habia comido ha dias. Con el fin de poder vi gun el, decidio cometer el para tener comida gratis en la carcel.

Cortes tendra comida gra rante 21 dias que es el tiem que estara recluido en la ca gun la sentencia del juez. — Gonzalez.

Ordena el arresto de infracto

(Continuación de la página

solo a expedir a los infractores citacion para su comparecenc el juzgado. Los arrestos solo verificado en los casos do ocurrido alguna muerte como tado del accidente.

Con la orden dada por el sidente, cualquiera persona q frija la ley de automoviles arrestada, sin tenerse en cuen gravedad del accidente.

Quezon pide P85,0 mas para lo

(Continuación de la página

cubre los gastos calculados ne que ya están en la institución.

"Para el mantenimiento del mero total de reclusos en la ción, se calcula que una sum cional de P84,989 será nece Esta suma será utilizada par gastos necesarios de operación rios, jornales y subsistencia d fermeras adicionales, gastos la compra de equipos necesa la mejora del servicio en g "En vista de la necesidad rativa de proveer un presup adicional, recomienda que la A blica Nacional apruebe la legisl necesaria haciendo disponibles dos suficientes para el mant miento de los servicios en el Hos tal Psicopatico Insular hasta del presente año".

M. SOTELO
COMISIONES
Y CONSIGNACIONES
P. O. Box 137, Iloilo

Mendigos quejosos esperan sin desesperar a ediles

Con la santa paciencia de Job, sin murmurar ni media palabra de protesta, un grupo de ciegos mendigos, entre hombres, mujeres y niños, estuvieron toda esta mañana aguantando la molestia y el fastidio de una larga espera, en la Junta Municipal, a la que fueron llamados para una audiencia pública.

Los pobres llegaron al city hall, a las 9 en punto de la mañana, a la hora citada en la convocatoria. Todos iban limpios, unos con americana abierta y otros con camisas. Una de las ciegas llamó la atención por el buen corte de su vestido y por el calzado y las medias que usaba.

Hasta las once y media de la mañana solo estaba en la Junta Municipal, el Presidente De la Fuente, trabajando con la asiduidad de un empleado que quiere justificar que el sueldo que recibe es el producto del sudor de su frente, mientras los que estaban llamados para abrir la audiencia brillaban aun por su ausencia. Los pobres ciegos no veian, no podian ver ningun reloj, pero en su imaginación estaban contando, minuto por minuto, segundo por segundo, el tiempo que pasaba en vano.

Pero nunca es tarde si la dicha es buena, como reza el decir. Por fin, hacia el mediadía comenzaron a llegar, uno por uno los concejales, ya bien preparados para no sentir el hambre de la siesta, y los pobres mendigos ya hambrientos, por fin, fueron oídos. Era una queja la que expusieron. Dijeron que ellos y sus familias no tenían que comer, pero la policía les impide el único recurso que les queda: la caridad pública.

No podían tampoco contentarse con vivir en un asilo. "Muchos de nosotros—dijo uno—tenemos hijos, y, ciegos y todo, tenemos que ir por esas calles de Dios para llevarles el pan que necesitan. Si fueran ya mayores de edad, menos mal, porque podrían vivir por su propia cuenta, sin el sostén de sus mayores. Pedimos, pues, que la policía sea un poco más caritativa y respete nuestro derecho a vivir."

Un bill es combatido

(Continuación de la página 1)

contra el bill en su fondo. Y tuvo sus ratos de tormentosa, por ciertos conceptos vertidos por el obrerista Marinelo, de la Federacion Nacional del Trabajo. Entre el y algunos miembros hubo un a modo de polemica o escarceo. Aunque varios se oponian a la audiencia inmediata, el Comité, mediante votación, acordo prosiguirla, escogiendose, a mocion de Abellana, el mentado Bill Num. 300. La mocion de Jose, enmendada por Dorado y Gil, daba la preferencia en producir opiniones e informacion a delegados con credenciales. Fausto y Tumbokon abogaron por que se reconociera el derecho de intervencion a los delegados de grupos no agreniados.

Varios informantes con el Delegado Dorado impugnaron la celebracion inmediata de la audiencia, en atencion a que muchos no estaban impuestos de los verdaderos terminos de los propuestas legislaciones, pues que acababan de recibir copias de las mismas. Con todo, el Comite por meyoria de votos acordo proseguir la audienlia.

El bill encontró seria oposición en su fondo y en su forma. La formación de las Juntas de Relaciones Industriales para el Arbitraje compulsorio fué, principalmente combatido. Objetaban a que todos sus miembros (3) fueron nombrados por el Presidente. Tambien impugnaron la facultad discrecional que se confiere al Secretario del Trabajo para decidir si un conflicto o discrepancia debe o no debe ser objeto de arbitraje compulsorio. Alegaban que, así, el Presidente de Filipinas ejerceria, necesariamente influjo en el comite.

Pero, lo vivo del acto se produjo cuando Marcuelo, impugnó el bill, en su fondo, por injusto y oneroso. El gobierno, bajo la medida, ejercéra influencia y presión, según él, sobre los obreros en caso de huelga. La mera imposición, declaraba, del arbitraje compulsorio constituye una coacción pesada. Desbarata, añade, el unico instrumento de defensa de que pueden valerse los obreros en defensa de sus derechos.

En este punto se acentuo la tormenta, por la declaración de Magalona de que el Comité no podía persistir que se atacara al Gobierno. Fausto tercio alegando que todo ciudadano tiene derecho a exponer su opinión y sus quejas contra el Gobierno, aun en presencia de los funcionarios publicos. Luego, sometio a preguntas a Marcuelo, presentandole la alternativa de una huelga sin intervención oficial que termina mal para los obreros y otra huelga decidida mediante arbitraje pero satisfactoriamente para el obrero.

Minutos despues de las 12 aun continuaba la audiencia bajo un ambiente calido.

M.E.C.D. 2016