Temperatura en Manila
Maxima de ayer a la 1:30 p. m. 35.0
Minima de hoy a las 5:55 a. m. 22.3

LA VANGUARDIA

Temperatura en Baguio
A las 2 p. m. de ayer, 22 (71.6)
A las 6 a. m. de hoy, 14 (57.2)

AÑO XXVII. NUM. 65 — DIARIO FILIPINO INDEPENDIENTE. Informacion Mundial, Local y Servicio de Provincias — MANILA, I. F., VIERNES, 17 DE ABRIL, 1936 — Registrado en la Oficina de Correos en Manila como correspondencia de segunda clase el 19 de Febrero de 1910. — 10 PAGINAS—7 CTS.

HEMEROTECA MUNICIPAL ENTRADA 2 JUN 1936

HUELGA GENERAL DE UN DIA EN ESPAÑA

Etiopia rechaza el plan de paz de Mussolini

MAÑANA SE LEERA LA PRIMERA QUERELLA DE LOS LIOS PETROLEROS

Confabulación entre abogados y los especuladores.-Querella por la estafa de ₱62,000, redactada

La lectura de la querella de uno de los asuntos sensacionales que envuelven especulaciones en minas petroleras se ha fijado para mañana por la mañana por el Juzgado de Primera Instancia de Manila. La lectura se hará en la sala del Hon. Pedro Ma. Sison. La entidad acusada es la "Tagabas Oil Development Company".

El abogado Robert Janda, del bufete de "Ross, Selph and Carrascoso" que ha sido contratado por los promotores de la compañía, compareció ante el Juez Sison esta mañana para exponer algunos hechos sobre el asunto. Dijo entre otras cosas que acaba de ser contratado para defender y que queda estudiar detenidamente el asunto. Aseguro que si despues de estudiado el asunto se convence de que los acusados son culpables, hablaría con sus clientes para que se declararan culpables para evitar las molestias del juicio, y pidio que se suspende la lectura de la querella.

El Juez Sison pidio al abogado Janda que presente en debida forma mañana, su peticion de sus mocion de la lectura de la querella en corte abierta.

Una de las razones que el abogado Janda aducira en su peticion mañana sera que el acusado H. Leighton llegara el 26 de abril en el "Empress of Japan" y es necesario celebrar una conferencia con el mismo antes de que se de otro paso en el asunto.

Confabulacion entre promotores y abogados

Confabulacion entre los promotores de minas de petroleo y algunos grandes abogados de Manila en la organizacion de las compañías en entredicho se sospecha que uno de los investigadores de los asuntos contra las entidades

(Continua en la última página)

SE BUSCA A UN JEFE MATUTERO

Gran cogida en Negros de dinamita introducida por una pandilla

La existencia de una banda de contrabandistas de dinamita que tiene su centro de operaciones en Manila y está estrechamente en connivencia con ciertas personas influyentes que poseen licencias del gobierno para comprar dinamita, se supo esta mañana cuando todos los agentes del Servicio Secreto de la Aduana fueron movilizados para la búsqueda y el arresto de la supuesta cabeza pensante de la banda, un sujeto misterioso llamado Manuel José y cuyo nombre aparece en los papeles de embarque del vapor "Panay" como la persona que envió seis cajas de dinamita a un tal Pedro Lopez, de Dumaguete, Negros Oriental, las cuales habían de ser confiscadas por los agentes del servicio secreto de Cebu.

Simultáneamente con la búsqueda del consignador de la dinamita, Manuel José, las autoridades aduaneras del puerto de Cebu, en un telegrama enviado esta mañana al Servicio Secreto de la Aduana de Manila, pedian urgentemente la identificación de un individuo llamado Manuel Florentino, supuestamente empleado en la Oficina de la Adua-

(Continua en la última página)

ITALIA DESEA TRATO DIRECTO CON ABISINIA

Sin ninguna esperanza de conciliacion, vendran mayores sanciones

DE VENCEDOR A VENCIDO

París demanda para Italia mas tiempo para estudiar nuevas proposiciones

(De la "Associated Press")

Mientras una columna rápida de camiones, tanques y aeroplanos italianos se está dirigiendo de Dessie a Addis Abeba, según despachos de ayer de la prensa fascista, los esfuerzos de la Liga de las Naciones para promover la paz entre Italia y Etiopia, han hallado nuevos contratiempos.

Invasión de Addis Abeba de aquí a tres días

Las fuerzas italianas, dicen los mismos despachos, probablemente lleguen a la misma capital de Etiopia dentro de tres días. Otra columna de soldados italianos, según informes, se halla a muy corta distancia de los guerreros etiopes de Ras Nasibui en Harrar.

Como de vencedor a vencido tratará Italia a Etiopia

Fuentes autorizadas en Ginebra dicen que Italia está demandando el derecho a entablar negociaciones directas de paz con Etiopia sin intervención de la Liga. Se ha dicho que la delegación italiana ha informado al Comité de Trece de la Liga que era imposible para Etiopia aceptar los términos preliminares de paz italianos. Se ha manifestado que Italia demanda negociaciones directas para el establecimiento de un armisticio militar que haya de ser concertado como entre vencedor y vencido, con una conferencia poste-

(Continua en la pagina 9)

Ha dimitido

TOMAS EARNSHAW

dimitió esta mañana de su cargo como gerente de la Compañia de Fomento Nacional. Tal como lo recomendó él mismo a la directiva, es posible que su puesto sea suprimido cuando se acepte su dimision.

EARNSHAW HA DIMITIDO HOY DEL 'FOMENTO'

La Compañia acuerda la venta de la Hacienda Sabani en lotes

COMITES NOMBRADOS

Se estudia hoy el invento de un sustituto para la nipa y el cogon

El ex-Alcalde Tomás Earnshaw, gerente de la Compañia de Fomento Nacional sometió en la reunión de esta mañana de la junta directiva de dicha compañia su dimisión como tal gerente. La directiva, empero, no tomó ninguna acción sobre esta dimisión autorizándose tan solo al presidente interino de la empresa, Secretario Eulogio Rodriguez, a fijar la fecha de su efectividad cuando mejor convenga a los intereses de la compañia.

El Secretario Rodriguez, como presidente dió a entender esta mañana que de aceptarse la dimision del Sr. Earnshaw, su puesto como gerente ya no será cubierto por ahora, a menos que se aumenten las actividades propias de la Compañia de Fomento.

Venta de la Hacienda Sabani en pequeños lotes

La directiva del Fomento en su reunion de esta mañana aprobó en principio la venta de la Hacienda de Sabani en pequeños lotes. Para la realizacion de esta venta, solo falta la fijacion del precio para cada lote y a este efecto, la directiva nombró un comité suyo, compuesto de los directores Dr. Manuel Roxas, decano Bienvenido Gonzales y V. Buencamino para encargarse de esta tarea. Este comité irá a Sabani para considerar en el terreno mismo el precio que debe darse a cada lote.

El Secretario Rodriguez como

(Continua en la última página)

El viaje de Quezon al Sur

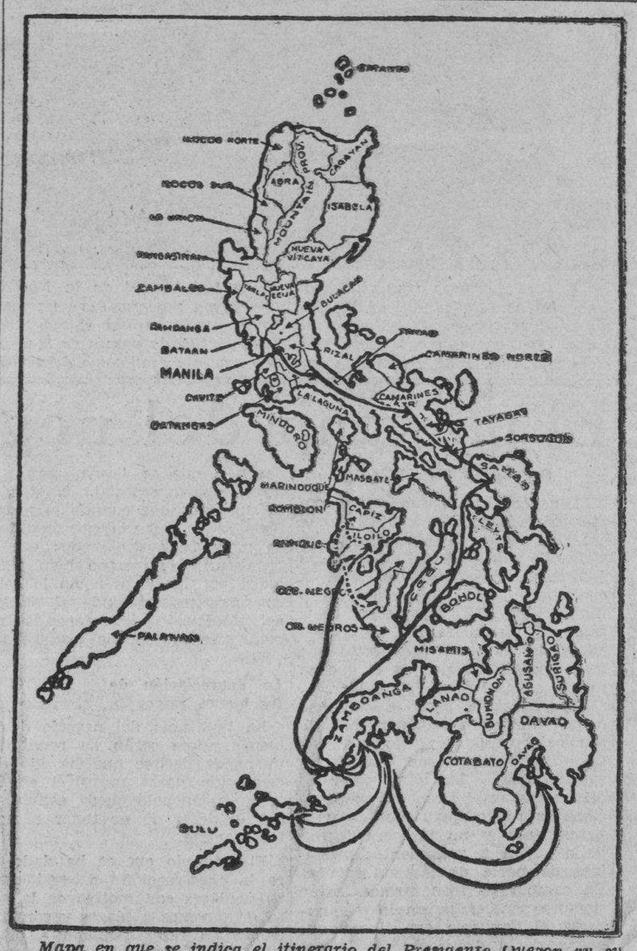

Mapa en que se indica el itinerario del Presidente Quezon en su viaje a la Bicolandia y el sur que comenzo en la tarde del 31 de marzo pasado, cuando el Presidente partió en tren para Tayabas. De Tayabas fué a Camarines Sur, Albay y Sorsogon, y embarcandose en el "Arayat", se dirigió a Samar. De aqui el proyecto original era ir a visitar otras provincias bisayas, pero habiendo decidido acometer el problema de Davao, fue directamente de Samar a Zamboanga y de aqui partió para Davao. Terminadas las conferencias y visitas en Davao, paso una vez más por Zamboanga de donde partió para Iloilo. Este dia, con el ex-Speaker Manuel Roxas, irá a Capiz y visitará después Antique y Negros. El itinerario desde Iloilo aun no recorrido, esta indicado por guiones y el itinerario ya recorrido, desde Manila, por una gruesa linea negra.

DEBIO HABER COMENZADO EN MADRID HOY

Es una protesta contra la dilacion del plan izquierdista

OTRAS NUEVE MUERTES

Un discurso de Gil Robles provoca un encuentro en el Parlamento

(De la Agencia Reuter)

Madrid, 17 de abril.—El Partido Comunista y la Confederación Nacional del Trabajo han convocado una huelga de 24 horas que comenzara esta mañana en Madrid.

Se cree que la huelga es una protesta contra la dilación en la aplicación del programa izquierdista del gobierno.

Nueve muertos en nuevos desórdenes

(De la "Associated Press")

Madrid, 16 de abril.—Nueve personas, por lo menos, han muerto en los desórdenes extremistas de este día en España.

Tres fascistas, uno de ellos un pariente del ex-Premier Primo de Rivera, hallaron la muerte durante una refriega habida entre fascistas y comunistas en la Avenida de la Castellana en Madrid. Una lista oficial dice que en el choque salieron heridos cuarenta individuos.

Dos personas murieron y otras cinco por lo menos resultaron heridas en un intercambio de tiroteos entre gente que formaba parte de un cortejo fúnebre y unos obreros que trabajaban en la construcción de un edificio del gobierno. El cortejo se dirigia a un cementerio para enterrar a un policia que habia sido una de las dos

(Continua en la última página)

NIÑO CON EL CRANEO ROTO

Fue atropellado por un auto-calesa; el chofer por poco era linchado

Federico Avendaño, de 12 años de edad, residente en la casa de sus padres en la calle Juan Luna No. 2272, Tondo, se halla en grave estado en el Hospital General, con el cráneo roto y otras partes del cuerpo heridas, por causa de un accidente automovilístico registrado en la misma calle Juan Luna a las 10 de esta mañana.

El niño fué atropellado por el auto-calesa No. 611 guiado por Alfredo Pascual mientras atravesaba la calle

El niño perdió el conocimiento, mientras que el chofer al tratar de recoger al chiquillo del lugar en que fué atropellado fué objeto de un atentado por un grupo de personas que furiosas quisieron tomar la justicia por sus propias manos.

Para salvarse de aquella súbita agresión, el chofer tuvo que correr hacia su vehículo y huir. Se presentó después al policía C. Lorenzo del tráfico que estaba a unas cuantas manzanas del lugar del accidente.

El policía Lorenzo se encargó de protegerle contra el populacho y de conducirle a la estación de la Policía Secreta donde quedó detenido.

Según los testigos, el chiquillo trataba de atravesar la calle. Un tranvía pasaba en aquella ocasión, y como éste se había parado, el chiquillo continuó su camino para pasar delante del tranvía, pero no vió al auto-calesa que corría hacia el lado derecho de la calle tratando de adelantarse al tranvía.

El auto-calesa le cogió al niño con su tapalodos en el cráneo lanzan-

(Continua en la última página)

LOS EDILES FURIOSOS CONTRA UN FISCAL

Pedirán su traslado porque no les gusto su actitud en el caso de un cine

Una averiguación para determinar si el Fiscal de la Ciudad, Gervasio Diaz, apoya al Fiscal Auxiliar Doroteo Amador que ha pedido el sobreseimiento de una demanda contra el gerente del Cine Ideal acusado de violación de una ordenanza, ha decidido pedir el Concejal Hermenegido Atienza al Departamento de Justicia. También desea pedir el traslado de dicho fiscal y su auxiilar "si han dejado de representar los intereses de la ciudad ante los tribunales de justicia".

El Alcalde y varios ediles con-

(Continua en la pagina 6)

...AN REAPARECIDO LOS ...ATREROS EN CAVITE

...gobernador Samonte da ...menta también de otros casos de salvajismo

...a inesperada reaparición de la...s de ganado mayor en la pro...cia de Cavite, que en menos de ...semana efectuaron una serie ...ios en los pueblos de Marigon...y Naic, está alarmando gran...nte a las autoridades. Segun ...mes recibidos en Manila, desde ...nes de esta semana se regis...on en Marigondong diez casos ...bo de ganado mayor y otros ...casos en el pueblo de Naic.

...emás de esta reaparición de los ...ros en los municipios de Ma...dong y Naic, también se ha ...cuenta por el gobernador Ra... Samonte de Cavite que su ofi... ha sido informada de otros ... de salvajismo en los pueblos ...General Trias y Silang, donde ...contraron recientemente varios ...os degollados y otros con ...endones cortados, completa...e inútiles para los trabajos del ...o.

...gobernador atribuye estas de...siones en los dos últimos pue...mencionados no a un deseo de ... sino a venganzas que un gru...e gente maleante está perpe...o para castigar a sus enemi...

...la imposibilidad en que se

...ntinua en la última página)

Se investigan los daños del 'sapiao'

Los funcionarios de las provincias de Rizal y de Cavite, han sido instruidos por el Departamento del Interior para determinar los destrozos que la pesca por medio del "sapiao" y la pesca con dinamita, pueden ocasionar en los criaderos de peces dentro de la Bahia de Manila. Por de pronto se ha informado al Departamento del Interior que hay una mayoria de municipios costeros de las dos provincias que estan abiertamente opuestos a la pesca por medio del "sapiao".

El Gobernador Samonte de Cavite, de acuerdo con los deseos expresados por el Departamento, esta reuniendo en una conferencia a todos los presidentes municipales de los pueblos costeros de dicha provincia para conocer los puntos de vista de los mismos contra la pesca por medio del "sapiao".

Los presidentes de Cavite formaran un comite especial para determinar que medidas debe dictar el gobierno para proteger los criaderos de pesca contra el sistema demasiado destructor que se emplea en la pesca actualmente y tambien para conocer los efectos que producen en la pesca el sistema de pescar "arrastre" que los pescadores japoneses emplean en esta industria.

ESTA COMPLETADA LA CONQUISTA DE DESSIE

Los abisinios triunfan en Neghelli.—Hasta ahora no se le halla al Negus

(De la Agencia Reuter)

Londres, 16 de abril.—Mientras en Addis Abeba se desmiente oficialmente la noticia de que los italianos han entrado en Dessie, donde están los cuarteles abisinios en el norte, un comunicado del mariscal Pietro Badoglio no solo da cuenta de haberse completado la ocupación de la ciudad por las tropas italianas, sino que también dice que el primer aeroplano italiano ya ha aterrizado en el aeródromo de Dessie.

El comunicado del General Badoglio declaraba que en el frente italiano se desarrollaba un movimiento marcado de las patrullas italianas.

Patrullas etiopes vencen a italianos en Neghelli

(De la Agencia Reuter)

Addis Abeba, 16 de abril.—Las patrullas abisinias derrotaron anoche, segun un comunicado publicado hoy, una columna italiana al norte de Neghelli, en el frente sur.

(Continua en la última página)

EL RANPURA SACADO A FLOTE; SIN AVERIAS

(De la Agencia Reuter)

Gibraltar, 16 de abril.—Después de sesenta horas peligrosas en que estuvo encallado en los extremos rocosos del noroeste de la bahia de Gibraltar, en medio de los mares alborotados, el vapor de la Peninsular y Oriental **Ranpura** ha sido sacado a flote esta noche, a ultima hora.

Todos los pasajeros ya habian sido desembarcados, pero habia grandes temores por la suerte que pudiera caber a los tesoros de arte chinos irreemplazables que estaban dentro del **Ranpura** y que volvian al gobierno chino, despues de haber sido exhibidos en la Burlington House a principios de este año.

Afortunadamente, el **Ranpura** se embarrancó en un fondo arenoso y se cree, a juzgar por los primeros examenes, que no esta averiado. Ha habido dificultad en los trabajos para sacarlo a flote a causa del mar picado. Tres remolcadores del Almirantazgo trabajaron, además de que el **Ranpura** también hizo funcionar sus motores. Cuando el tiempo mejoro esta mañana, se facilitaron grandemente los trabajos.

Hasta los repatriados estarán sujetos, informa hoy Quezon a Washington

Se han cruzado radiogramas, entre Washington, D. C. y Manila, I. P. en averiguaciones y aclaraciones concretas del "status" de los filipinos con opción a ser repatriados, respecto al entrenamiento o el servicio militar en el pais proveido por la Constitucion y la Ley de Defensa Nacional. He aquí los despachos intercambiados:

Washington, Abril 13, 1936.
(Radio: Ejército)
Presidente, Filipinas, Manila.

D. W. McCormick, Comisionado de Inmigración y Naturalización, pide la tramisión de lo que sigue:

"Hay rumores corrientes, evidentemente inspirados para fines de propaganda, al efecto de que los filipinos que se repatrian a Filipinas de conformidad con la Ley de Repatriación Filipina, deben presentarse dentro de los 5 días de su arribo para prestar servicios en el ejército que se esta organizando, al presente, bajo la Ley de Defensa. Tenga a bien avisar si esto es correcto y también si los filipinos van siendo llamados para entrenamiento u otro servicio militar, y, en tal caso, bajo que edad."

McDonald.

Manila, Abril 17, 1936.
Secretario de Guerra,
Washington, D. C. (Cox)

El artículo 58, capítulo II, título 3 de la Ley de Defensa Nacional, copia de la cual había sido facilitada previamente a su oficina, prescribe que solo filipinos varones que retornan de fuera con menos de 30 años de edad, a la fecha de su regreso, deberán registrarse en el servicio militar tal como se requiere de los demas ciudadanos varones. Solo aquellos que cumplen o han cumplido la edad de 20 años durante el año calendario de 1936 tienen la obligación en el servicio durante el presente año y la obligación de cualquier individuo dentro de este grupo es identica a todos los demas ciudadanos de la misma edad.

Quezon.

95 repatriados seran embarcados el sabado

(De la "Associated Press")

San Francisco, 16 de abril.—El primer grupo de filipinos repatriados, que volverán a su país a costa del gobierno de los Estados Unidos gracias a la ley de repatriación que vota $100,000 para el propósito, saldrá en el **President Coolidge** desde los Angeles el sábado próximo, y no desde San Francisco mañana.

Este cambio de plan ha sido anusciado este día por Edward H. Cahill, comisionado de Inmigración.

Las condiciones en el muelle de San Francisco, escena de conflictos obreros, han causado tal alteración, dice el comisionado Cahill.

El grupo inicial de repatriados incluirá veinte individuos del este y 75 de la Costa del Pacífico.

Quezon llega a Capiz

Roxas e Hidrosollo, a la cabeza de una gran multitud le reciben.—Con Montilla se dirigirá a Negros el domingo

(Servicio Telegráfico)
EXCLUSIVO A LA VANGUARDIA

Capiz, 17 de abril.—El Presidente Quezon y su comitiva, a la que se ha agregado en Iloilo, el Speaker Gil Montilla que proyectaba originalmente esperar al Presidente en Negros, llegaron a las 11:55 de esta mañana. El Diputado Roxas se adelanto al Presidente y a la llegada de este hoy en Capiz, le recibió en compañía del ex-Senador Ludovico Hidrosollo y encabezando una gran multitud. Se pronunciaron discursos en la plaza pública.

El Presidente Quezon partira para Negros el domingo. No se ha anunciado aun cuando emprendera su viaje de regreso a Manila.

El Diputado Corpus se vio con Quezon en Iloilo, antes de la marcha de este para Capiz, tratando con el de cuestiones legislativas.

(Continua en la última página)

Se investiga el cabaret de Galas

El abogado especial del Departamento del Interior, Rodrigo Perez, ha sido asignado por el Departamento para hacerse cargo de la investigacion de la protesta suscrita por los vecinos del barrio de Galas, Caloocan ,Rizal, y por los funcionarios del sanatorio de tuberculosos de Santol, contra el funcionamiento del salon de baile en dicho barrio.

El Sr. Perez ha sido instruido por el Departmento para organizar una especie de plebiscito a fin de determinar si existe realmente una mayoria de vecinos que combaten el funcionamiento del cabaret.

Ademas se ha dado ordenes para averiguar si en realidad la musica del cabaret hasta altas horas de la noche puede perjudicar a los enfermos del sanatorio.

CUATRO MALHERIDOS EN UNA VIOLENTA COLISION

(Servicio Telegráfico)
Exclusivo a "La Vanguardia"

San Quintin, Pangasinán, 17 de abril.—Dos chinos llamados Li Onga y Gui Ya estan luchando entre la vida y la muerte y Roman Coronel y el cochero Bonifacio Largo se encuentran en grave estado, a consecuencia de un choque de la carromata de Largo, en que los otros tres iban, con un camión de pasajeros. Los pasajeros fueron arrojados fuera de la carromata por la fuerza del choque. El camión huyo pero la policía ha obtenido el testimonio de algunos de los pasajeros que iban en él y que se apearon en este pueblo. La policía confia poder prender al chofer del camión fugitivo para entablar contra el la acción correspondiente.

EL 'CHINA CLIPPER' TAMPOCO VUELA HOY

(De la "Associated Press")

Alameda, Calif., 17 de abril.—El mal tiempo ha vuelto a retardar el vuelo trans-pacifico del *China Clipper*.

Durante cuatro días consecutivos, los directivos de la Pan American Airways han tenido que aplazar el vuelo del gigante hidroavión a Manila, que va a llevar correspondencia aerea y expreso aereo.

OTRA DEMANDA CONTRA DEPOSITOS FILIPINOS

La Baltimore Trust Company entabla acción contra el Chase National Bank

(De la "Associated Press")

Washington, 17 de abril.—Quintín Paredes, Comisionado Residente Filipino, ha sido notificado este día de haberse entablado una quinta demanda en Nueva York contra el Chase National Bank, como agente fiscal de la Mancomunidad, en relación con el pago íntegro de fondos insulares a Filipinas por los bancos cerrados.

Esta última acción fué entablada por los síndicos de la Baltimore Trust Company. Envuelve depósitos regulares que llegan a un total aproximado de $1,250,000, que fueron pagados íntegros, mientras que otros depositantes del banco sufrieron pérdidas. Los síndicos piden un interdicto para que se retengan fondos insulares en el Chase National Bank.

El banco de Baltimore presentó una acción en la Corte Suprema del Distrito de Columbia hace varios días, tratando de recobrar el producto de seguridades dadas para obtener los depósitos de Filipinas. Los acusados mencionados son los Secretarios de los Departamentos de Guerra y Tesoro y el síndico del banco.

Unos $6,000,000 están envueltos en asuntos análogos promovidos en Washington, Nueva York, Detroit y Pittsburgh.

Ya sin arroz, los puestos de venta oficiales se cierran

Los puestos de venta de arroz Saigon del gobierno, abiertos en varios distritos de Manila, han sido cerrados por haberse agotado la existencia de arroz que se destinaba para la venta al público. De resultas de este cierre, la gente que hasta ahora ha hecho sus compras de arroz barato del gobierno vuelve a quedarse a merced de los vendedores particulares de arroz, hasta tanto que el gobierno no recibe una nueva remesa para aliviar la ca restia.

En relación con las dificultades para la compra del arroz por el publico se ha llegado a saber que en las tiendas chinas de Manila donde también se vende arroz Saigon de la misma calidad que el arroz del gobierno pero con la diferencia de estar mezclado con arroz mojado, los precios ascendieron repentinamente a 30 centimos la ganta, mientras que el precio del arroz nativo ordinario se ha mantenido en un tipo minimo de 32 centimos.

Ademas han comenzado a recibirse denuncias en el sentido de el arroz Saigon que se vende en las tiendas particulares a un precio elevado es el mismo arroz Saigon del gobierno, que fue traspasado por ciertos mediadores sin escrupulos a los comerciantes chinos y que estos para acrecentar sus ganancias lo han mezclado con arroz mojado.

...n vuelo de prueba a los ...E.U. hara el 'Hindenburg'

(Servicio Transoceanico)
Exclusivo a "La Vanguardia"

...ín, 16 de abril.—La poca im...cia que tuvo la avería sufri...por el dirigible **Hindenburg** en ...de sus motores, al regresar de ...primer vuelo a Sud-américa, que dió lugar a noticias exageradas por parte de la prensa extranjera, queda demostrada por el hecho de que la aeronave emprenderá a principios de mayo otro vuelo al continente norte-americano.

Segun comunica la compañía armadora, el vuelo servirá en primer lugar para examinar las condiciones meteorológicas sobre el norte del Atlántico y preparar un servicio regular directo entre Alemania y Estados Unidos.

El **Hindenburg** aterizará en el aeropuerto de Lakehurst, cerca de Nueva York, donde quedará un dia probablemente, para regresar inmediatamente a su base en Alemania.

Las experiencias conseguidas con la aeronave durante el primer vuelo a Sud-america permiten prever des-

(Continua en la pagina 6)

...GRADECIMIENTO

...r encargo expreso de Don ...Ferreri, plácenos hacer ...do a los que han demos...do su sentimiento por la ...te de su hermano José, y ...que han enviado ofrendas ...ores y acompañado el ca...r a su última morada, el ...ndo agradecimiento que ... Señor guarda para to-

M.E.C.D. 2016

CARGOS CONTRA MUNICIPES DE CALOOCAN

Supuesta tolerancia de un salón de baile tildado de ilegal

(Servicio Informativo)
Exclusivo a "La Vanguardia"

Caloocan, Rizal, 15 de abril.—La aplicación de las ordenanzas municipales en relación con el alegado funcionamiento ilegal de un salón de baile en el barrio de Galas, de la comprensión de este municipio, y la imposición de castigos a los funcionarios municipales que se creen responsables por tolerar el funcionamiento de dicho establecimiento, se piden en una acusación enviada al Presidente Quezon por los residentes de dicho distrito.

El Sub-Secretario León G. Guinto, del Departamento del Interior, en una carta enviada al gobernador interino de Rizal, Nicanor G. García, ordena la inmediata investigación de este asunto.

El cabaret de Galas, de la propiedad de Francisco Bolinao, fué inaugurado el 21 de diciembre de 1935, a pesar de la protesta de los vecinos de los alrededores, incluyenla protesta del Dr. Adreas Trepp, director del Sanatorio de Santol. Dijo que el ruido que proviene del cabaret perjudica grandemente la salud de los pacientes del sanatorio

Debido a las numerosas quejas que se formulan contra el funcionamiento del salón de baile, el concejo municipal de Caloocan creó un comité investigador, presidido por Alejo Cándido. Este comité, en un informe sometido al concejo municipal, da cuenta de que 90 residentes de buena fé del barrio de Galas se pronuncian en contra del establecimiento del salón de baile mientras que otros 62 vecinos del mismo barrio favorecen el salón.

También se ha encontrado que el funcionamiento del salón es contrario al artículo 2 de la ordenanza No. 22 de la serie de 1930, que prohibe el establecimiento de cabarets o salones de baile en un sitio donde el 50 por ciento de los vecinos de los alrededores protestan contra dicho establecimiento.

HAN FALLECIDO LOS CINCO GEMELOS DEFORMES

(De la "Associated Press")

Bucarest, 16 de abril.—Los cinco gemelos deformes, nacidos ayer de una labriega de campo, han muerto este dia, segun han anunciado las autoridades de Oradea. Los medicos dicen que los niños estaban demasiado deformados para poder sobrevivir.

Los cinco gemelos habian nacido en una hacienda gitana en la Transilvania. Como no habia ningun medico que asistiera a la madre, Maria Ljnburaru, de 25 años, su marido le ayudo a bien parir. Cuatro de los niños estaban unidos en parejas como los gemelos siameses.

Un libro de T. M. Kalaw es elogiado en Cuba

Un artículo sobre el último libro de Teodoro M. Kalaw, Director de la Biblioteca Nacional de Filipinas, escrito por el Dr. Antonio Yraizoz se ha publicado en la revista "La Luz" que se edita en Habana, Cuba. El Dr. Yraizoz es un reputadísimo escritor cubano, autor de varias obras, entre ellas, una biografía muy bien escrita del malogrado Dr. Rizal. El Dr. Yraizoz es un rizalista eminente. He aquí lo que dice:

"El Sr. Kalaw nos presenta cinco ensayos de interpretación sobre las antiguas normas éticas de su pueblo, y no cabe élogio mejor para su raza que estos himnos de alabanza a las viejas costumbres de la comunidad tagala. Bravura en los hombres, honestidad en las mujeres, cortesanía en todos, dominio propio en el carácter, unidad en la familia son las cinco características esenciales que el Sr. Kalaw estudia y comenta en este libro revelador, glosando los proverbios y refranes que, a través de los años, han representado el contenido moral de su pueblo.

"Una nación de hombres valientes y de mujeres puras tiene derecho a perpetuarse y concebir las esperanzas más halagadoras. ¡Desdichados aquellos donde la cobardía y el abuso, el deshonor y la perversión de las costumbres ofrecen al porvenir las más tristes perspectivas!

"Cuantos desconocen las virtudes supremas de los compatriotas de Rizal, podrán apreciar en este libro de Kalaw, como esos diversos grupos que forman el archipiélago oriental, están capacitados para la empresa cívica que acometen de organizar su gobierno propio.

"No ha entrado en ellos el torpe y cómodo afán de imitación, no presumen de modernismos, y prefieren conservar sus antañonas costumbres, su viejo concepto de la vida y del honor, el primitivo sabor de su moral severa. Esa es la seguridad que ofrece Filipinas, como base firme de la nueva república que está creándose.

"Prosa sencilla, sin adornos, es la del Sr. Kalaw. La emoción de su libro está en lo que dice llanamente. No en como lo dice."

Traera numerosos delegados al Congreso Eucaristico

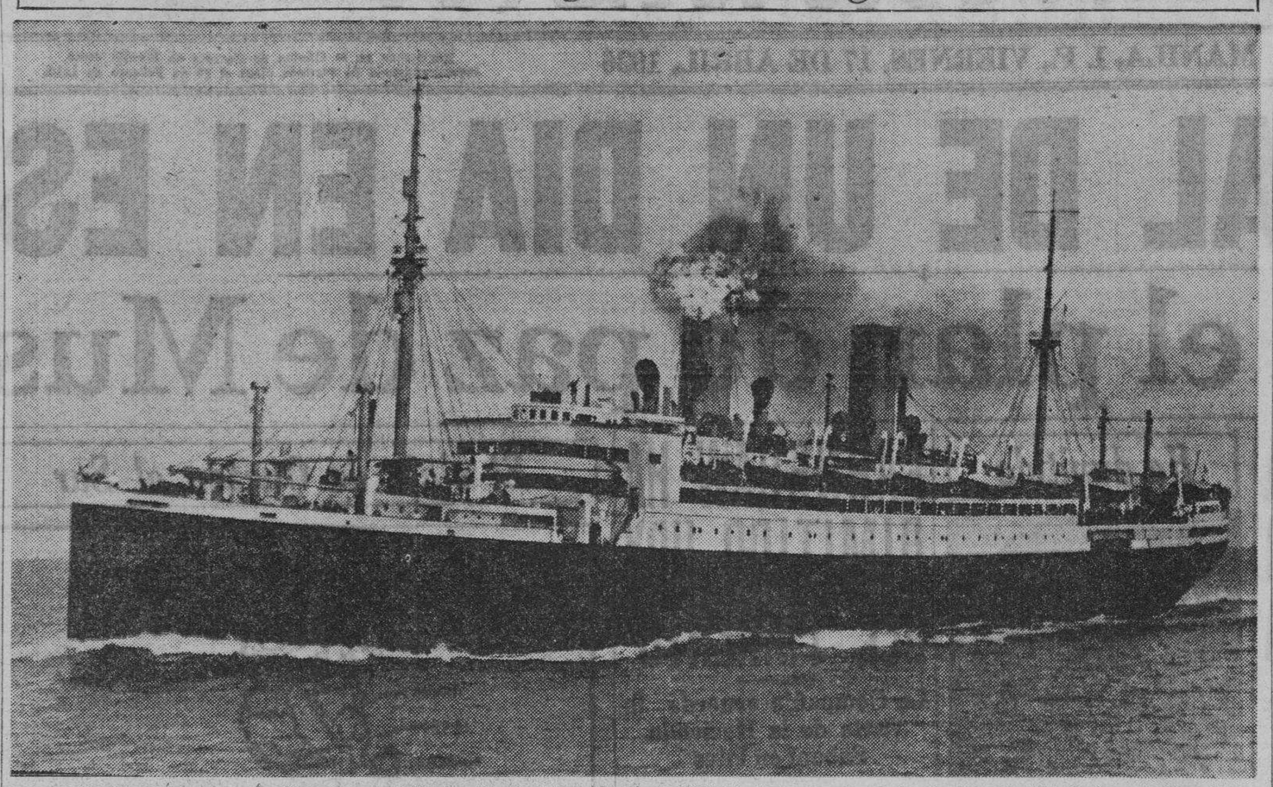

El hermoso transatlantico aleman "Stuttgart" de la Norddeutscher Lloyd, Bremen, que según la Casa Zuellig & Von Knolbelsdorf, agentes en esta capital de la expresada firma naviera, hará un viaje especial a Manila trayendo a numerosos delegados y asistentes al Congreso Eucaristico. El "Stuttgart" llegará a esta capital el dia 31 de Enero de 1937 y saldrá para Europa el dia de 13 de Febrero del mismo año. De acuerdo con la Casa Zuellig, las tarifas de pasaje de Manila a Barcelona, en cabina de primera, son 73 y 117 libras esterlinas; para la clase de turista 38 y 50 libras esterlinas; pasaje económico de turista, 32 y 39 libras.

El porvenir del negocio de bienes raices

Por LEON M. HERAS

El negocio de bienes raices, como toda empresa mercantil, tiene sus riesgos; los tiempos favorables y los de crisis afectan al negocio de bienes raices como lo hacen a cualquiera actividad mercantil o industrial. Pero de todas estas tres—los bienes raices, el comercio y la industria—el negocio que mas riesgos tiene es el que se refiere a las fincas de alquiler.

La legislación para el comercio no se altera tan facilmente ni están los comerciantes sujetos a ciertas arbitrariedades por parte de los funcionarios. La industria también tiene estabilidad porque funciona bajo leyes que tienen caracter permanente y no temporal ni se halla sujeta a reglamentos inestables de parte de las autoridades. En cambio los bienes raices están siempre pendientes, en lo que respecta al impuesto que tienen que pagar de la discreción del funcionario que determina su valor. Y como este funcionario está facultado por ley a revisar cuando quiera las valoraciones para el impuesto, ningún propietario de fincas puede considerarse libre de la intervención oficial para proseguir su negocio con relativa estabilidad. A esto hay que añadir que cuando el municipio decide hacer alguna obra de urbanización el costo de la obra se carga a los dueños de las fincas, constituyendo de este modo otra contribución sobre las propiedades y que se llama, según las leyes, reparto especial. Y si a este sumamos que cuando el propietario se ve burlado por inquilinos de mala fé, sus derechos (de los propietarios) no están bien protegidos por las leyes como lo están en otros paises donde el derecho del propietario se reconoce, se respeta y se protege de manera adecuada.

La depreciación de los bienes raices

La tendencia del negocio de los bienes raices según su rendimiento puede decirse que ha ido descendiendo hasta un nivel en que la inversión solo queda estimulada por el deseo de no tener el capital inactivo.

El estímulo que se ha dado para la construcción de residencias particulares con motivo de la venta de terrenos a plazos y construcciones de casas tambien a plazos ha inducido a mucha gente que antes vivia en casas de alquiler a ser dueños de sus propias residencias mediante pagos paulatinos equivalentes a lo que pagan como alquiler de una finca cualquiera. La facilidad de transportación que ofrecen los coches de motor, tanto privados como públicos, ha hecho dirigir a mucha gente a las afueras de la ciudad para tener alli sus residencias, tambien en terrenos pagaderos a plazos y donde la contribución territorial es el 50% solamente de lo que paga en Manila. Estos factores sin duda alguna han contribuido grandemente en la baja de alquileres en la ciudad de Manila.

Los bancos que antes daban un 4% al año a los depositos fijos ahora han bajado sus intereses y el capitalista que guardaba sus reservas en los bancos contentándose con un 4% de interes vese ahora obligado a invertir su dinero para que le produzca, por lo menos, esa cantidad sino un poquito mas como interes de su capital.

Todos estos factores prueban conclusivamente que la tendencia del negocio de bienes raices es hacia la baja y, por tanto, ya no es tan lucrativo como en años pasados, y si lo miramos bajo las circunstancias presentes de depresión, puede considerarse el negocio mas bien ruinoso que ventajoso. Secciones enteras han depreciado de valor por el establecimiento de otras arterias que han atraido al comercio. El distrito de San Nicolas que muchos años atrás era un centro del comercio ha perdido toda su importancia hasta el extremo de convencer al Tasador—cosa muy dificil de conseguir—que se disminuyan los valores en dicho distrito porque los bienes raices alli, en su gran mayoria, han depreciado de valor.

Este hecho demuestra que el progreso de la ciudad no ha sido tan grande como muchos se imaginan porque de haber sido realmente grande el avance del comercio en esta capital no veriamos estas depreciaciones de valor en distritos enteros o en secciones bastante considerables. Quien se hubiera imaginado que la calle Rosario hubiera depreciado de valor cuando por muchos años esta arteria ha sido siempre considerada como la segunda en importancia de entre las calles comerciales?

Son varios los factores que han contribuido para todo esto, pero si se juzga de un modo global, podemos decir que es limitada la capacidad adquisitiva de los habitantes de Manila y por eso el progreso que se nota en un distrito viene a ser una resta de importancia para otro. En otras ciudades fuera de Filipinas el incremento de población ha significado siempre aumento de su comercio y un alza en los bienes raices y actividad inusitada en construcciones. Esto se ha evidenciado en aquellas poblaciones donde el area de la ciudad ha resultado pequeño y ha obligado al municipio a absorber pueblos limítrofes para su expansión.

Hace años se ha proyectado la anexión a Manila de varios municipios de la provincia de Rizal. Si dicho proyecto se hubiera llevado a cabo, la situación financiera de la ciudad seria hoy muchisimo mas precaria porque hubiera tenido muchas obligaciones sin el correspondiente ingreso para llevarlo a cabo. Mucho acierto tuvo la Asociación de Propietarios de Manila cuando se opuso a aquel proyecto recomendando que antes de llevarlo a cabo se estudiase bien y detenidamente lo que significaria para la ciudad las nuevas obligaciones que iba a contraer y si esas obligaciones nuevas quedaban sufragadas por las contribuciones de los pueblos anexionados.

El sistema actual de amillaramiento

La cuestión de la ley sobre amillaramiento vigente en la Ciudad de Manila, el sistema que en ella se provee y el método que se sigue para su cumplimiento requieren reformas muy necesarias.

(Continua en la pagina 8)

El Rev. Allison hablara del "Reino de Dios"

"El Reino de Dios" será el tema que el Rev. Allison desarrollará en la conferencia que dará el proximo domingo, 19 de abril, en la Cosmopolitan Students' Church, en la calle San Marcelino, a las 10 de la mañana. El publico queda cordialmente invitado a esta conferencia.

Desde el proximo domingo, las clases ordinarias sobre religion en dicha iglesia, comenzarán a las 9 en punto.

Los ciegos darán un programa por radio

Comenzando el 26 del presente, y hasta el 3 de Mayo en cuya fecha el Jurado determinara y adjudicara los premios a los ganadores en el concurso "Didjever", "Vistetu" o "Ikaokaya", organizado por la National Blind People Association, esta diseminara por radio las actividades de la misma como el numero de miembros que diariamente se registran, con un programa de cantos, declamación y rondalla de ciegos.

En este interesante programa que se raciara desde la estación KZIB, tomaran parte los ciegos no solo con numeros de rondalla y canto sino tambien con declamaciones. El Sr. Damian Ibarra, presidente de la asociación se encargara del discurso principal.

Varias chicas de Manila interesadas en esta organización también tomaran parte en este programa, entre ellas, la Srta. Radio de 1936, Srta. Milagros Mat. Castro, su hermana Luz, la cantatriz, y las distinguidas cantantes Srtas. Lakambini K. Santos y Consuelo Salazar.

El conocido cantante chino Sr. Paulino Bautista Kong, muy popular en nuestros circulos deportistas, se encarga de este programa y tomara parte en el mismo con numeros de cantos modernos.

QUEZON RESERVA MAS TERRENOS PARA BOSQUES

Extensión de 18,952 hectareas en diferentes partes.—Orden ejecutiva

El Presidente Manuel L. Quezon hace poco separó 18,952.5 hectáreas de terreno para reservas forestales en diferentes partes de Filipinas. Estas reservas estarán bajo la administración y control de la oficina forestal.

Las diferentes reservas forestales separadas mediante orden ejecutiva son las siguientes:

Proclama No. 51, reserva forestal Milisbilisan Fall Water Shed, situada en el municipio de Talisayan, Misamis Oriental, que contiene una area de 72 hectáreas.

Proclama No. 52, Nagullian Water Shed Reserve, situada en el municipio de Nagullian, La Unión, que contiene una area de 90 hectáreas.

Proclama No. 53, reserva forestal Nabua, situada en el municipio de Nabua, Camarines Sur, que contiene una area de 52 hectáreas.

Proclama No. 55, reserva forestal Albay-Sorsogon, que contiene una area de 12,968.5 hectáreas.

Proclama No. 56, Sudlon National Park, situada en el municipio de Cebú, Cebú, que contiene una area de 696 hectáreas.

Proclama No. 57, reserva forestal Mt. Amorong, situada en los municipios de Cuyapo y Lupao, Nueva Ecija, y Umingan, Pangasinán, que contiene una area de 1,796 hectáreas.

QUEZON ESPERADO PARA UN DESEMBOLSO DE FONDOS

El departamento de Obras Publicas y Comunicaciones tiene ya preparados todos los papeles para el desembolso de los fondos de la gasolina correspondientes a la segunda remesa del año pero el dinero no podra ser distribuido hasta la vuelta del Presidente Quezon, segun se ha informado esta mañana, pues es necesaria su firma como secretario interino de dicho departamento.

Las autoridades de Obras Publicas han ultimado todos los detalles con respecto a dicho desembolso de fondos, en vista de que los mismos son esperados con urgencia no solamente por la Ciudad de Manila, la cual esta en peligro de tener que suspender sus actividades sino tambien por varias provincias en las cuales hay trabajos urgentes que llevar a cabo.

Los ingenieros de distrito de estas provincias han enviado ya varios comunicados a la oficina de Obras Publicas pidiendo se desemboise cuanto antes la segunda remesa de los fondos de la gasolina correspondiente a 1936 con el fin de que los proyectos importantes puedan al mismo tiempo remediar en algo el desempleo

TRIBUNA LIBRE

ESTA SECCION esta destinada a artículos de actualidad y de interés público. LA VANGUARDIA al publicarlos no se hace solidaria de los puntos de vista que en tales artículos expresen sus autores.

La Oficina de Archivos debe reorganizarse

Por ANGEL A. ANSALDO

Uno de estos días, un miembro de una familia de arraigados intereses en estas Islas, necesitó copia certificada de un documento importante que formó parte de los expedientes de una causa que se incoó, hacia el año de 1883, en el llamado Juzgado de Primera Instancia de Binondo; y, asesorada por más de un letrado, acudió a la División de Archivos de nuestra Biblioteca Nacional, la oficina de nuestro Gobierno a donde han ido a parar casi todos los documentos que integraban, en 1898, los archivos de todas las dependencias gubernativas que, entonces, funcionaban en la Ciudad de Manila.

Al principio le dijeron que la oficina se hallaba de traslado, del local que, en los bajos del Ayuntamiento, venía ocupando, al nuevo que, en la conocida Fábrica de Hielo del Gobierno, le habían asignado; pero, después, le dieron a entender que, por el presente, no es posible complacerla de modo expedito, no sólo porque las cosas no se hallan del todo en orden, como consecuencia del traslado, sino porque las mismas, con todo el empeño que se ha puesto en el pasado, no podrían, como no han podido, hasta entonces, ponerse en estado suficientemente sistematizado, por falta de medios adecuados, siendo, por tal motivo, empresa dura el localizarlas en breve espacio de tiempo.

No era excusa la que se formulaba: era una razón muy fundada y poderosa. Desde los días del difunto Don Manuel Iriarte dicha oficina ha funcionado como ha podido, procurando, venciendo dificultades, satisfacer los requerimientos del público; pero, ya entonces, era un bosque impenetrable de legajos a cargo de un reducidísimo personal no bien pagado, y, de entonces acá, se ha convertido en una verdadera serranía, en que a los montes formados por los bosques de legajos antiguos aparecen unidos, en mezcla engorrosa, por falta de apropiado espacio, documentos de recientes fechas que no guardan conexión alguna con aquéllos.

No importaría que tal estado de cosas continuase si dicha oficina no contuviese documentos relativos a materias de gran importancia. Pero hay allí tales datos que afectan al país y a gente del país que es difícil, cuando no imposible, hallarlos en otras partes, que requieren de todo buen gobierno o buena administración el correspondiente debido interés para, no sólo conservarlos, sino mantenerlos sistemáticamente ordenados.

En mis días como empleado de la antigua Secretaría Ejecutiva, de que, entonces, formaba parte integrante dicha Oficina de Archivos, tuve oportunidad de medir la importancia de la misma con motivo de unos trabajos que, relacionados con ciertas provincias del Archipiélago que tenían empeño en conservar su personalidad jurídica y su independencia política, en ministrativa, me había encomendado el Secretario señor Carpenter, pues datos que no me fué posible encontrar en ninguna otra dependencia del Gobierno Central, fueron proporcionados, con satisfacción mía y de modo completo, por dicha oficina, gracias a la ardiente labor que, entonces, se impusieron en su búsqueda, sus mal pagados empleados.

Entre los muchísimos documentos que contiene la Oficina de Archivos, los hay de naturaleza o carácter diversos. Allí puede hallar el historiador material abundante relacionado, no sólo con la formación de nuestros pueblos y organización de gobiernos locales y regionales o provincias bajo la soberanía de España, sino con la existencia de muchas instituciones. Allí puede hallar el jurisconsulto el origen o fundamento de muchos derechos establecidos por establecer, o, cuando menos, la razón del por qué de ciertas ordenaciones a que sean admitidas y declaradas como buenas ciertas reclamaciones judiciales. Allí muchas familias que desean restablecer el hilo cortado de sus relaciones con sus antepasados pueden encontrar el ovillo de que dicho hilo ha procedido. Allí, en fin, muchas propiedades, cuya existencia data de generaciones, aparecen con todas las circunstancias que concurrieron en su formación o que las han estado modificando, ofreciendo, así, la luz clara que sea suficiente para deshacer las sombras de la duda, indicios bastantes para encaminar los pasos del que tenga empeño en descubrir la verdad o, por lo menos, de destruir la falsía.

Como deben conservarse los actuales archivos de todos nuestros presentes Tribunales, con todas sus materias o asuntos sistemáticamente catalogados, así, creo, deben mantenerse todos los documentos de nuestra Oficina de Archivos; pero es preciso que la misma tenga, no sólo un local adecuado, sino un personal bien remunerado y, por tanto, debidamente capacitado para el trabajo a él encomendado.

M. SOTELO
COMISIONES
Y CONSIGNACIONES
P. O. Box 187. Dilo

TRAJES
HECHOS PARA
EL VERANO
en—
TELAS
"PALM BEACH"
—NUEVOS
D-I-S-E-Ñ-O-S
acaban de llegar. Le gustara este nuevo traje para sus "DIAS EN QUE TIENE QUE SER ELEGANTE"
Hamilton-Brown
109-11 ESCOLTA

DELICIOSO!
Refrescante!
El Sorbete
Magnolia
CERTIFIED PURE
"Black Walnut Sundae"
Lo más apropiado para toda fiesta!
Es el sorbete que ofrecemos para este fin de semana—en ladrillos o por galon. Esta delicada confección helada es una mezcla de delicioso sorbete con nueces negras picadas.
Sirvalo como postre o refresco—
Es bueno para cualquiera ocasión!
Un Producto de la
MAGNOLIA ICE CREAM PLANT

EL
CAFÉ HILLS BROS
agrada al instante
y siempre
Verá Ud. que el Café Hills Bros. no tiene el gusto de los cafés ordinarios. Tiene un sabor mejor! Y Ud. puede confiar que este gusto es uniforme. Nunca varía.
Hills Bros.
COFFEE
Fijese en la figura del Arabe en la lata

M.E.C.D. 2016

Wallace urgira se apruebe nueva ley sobre el azucar

PORQUE LA LEY JONES-COSTIGAN NO ES PERFECTA

Puerto Rico anticipa que en tal caso pedirán paridad, "porque son americanos"

(De la "Associated Press")

Washington, 15 de abril.—El Secretario de Agricultura Henry A. Wallace, ha declarado este día que, a su juicio, "para alcanzar todos los objetivos" del programa de limitación azucarera de la administración, sería necesario promover una nueva legislación.

El secretario ha rehusado decir si estaba en favor de alguna acción en las presentes sesiones del Congreso.

Afirmó que "la Ley Jones-Costigan no es absolutamente perfecta. Acaso haya necesidad de simplificarla." Señaló que la medida Jones-Costigan no era un bill de la administración.

Un grupo de productores de azúcar portorriqueño ha pedido a la Administración Agrícola permiso para cosechar toda la caña restante en Puerto Rico. Citó "la peor sequía en 38 años." Se calcula que tal acción significaría un exceso de 40,000 toneladas de exceso sobre la cuota existente que se cargarían a la asignación del año que viene."

Puerto Rico, que se considera americano, pedirá paridad

Ramos Fasellas, secretario de la Asociación de Productores de Puerto Rico, dijo que "si se redacta una nueva legislación azucarera, nosotros demandaremos paridad. Todos somos ciudadanos americanos, mientras que Hawaii tiene muchos extranjeros."

La AAA ha anunciado recientemente un incremento de 175,000 toneladas en las cuotas azucareras de 1936, a causa del aumento esperado en el consumo. La cuota original asignada a Filipinas ha dado un salto de 998,110 a 1,068,057 toneladas. La cuota de Hawaii fué aumentada de 941,119 a 1,107,158, mientras que la de Puerto Rico se ha elevado de 801,297 a 857,452.

Un bill pendiente favorece a Filipinas

Un bill azucarero, hoy pendiente de acción, permite la producción ilimitada en los Estados Unidos y Hawaii y da a Filipinas una cuota mayor a costa de Cuba. El Representante Fred L. Crawford, que es el autor de la medida, ha dicho que esta es una combinación de los dos bills pendientes Costigan y Vandenberg.

El bill aumenta los pagos benéficos a los productores domésticos hasta 75 céntimos por cien libras, un salto de 25 céntimos, y después de fijada la producción doméstica de la caña dulce y de la remolacha, hace las siguientes concesiones: a Filipinas, 25 por ciento; a las Islas Vírgenes, 20; a Puerto Rico, 17; a Cuba, 32.22, y a Hawaii, 25.

Cuotas permanentes sugiere Kniffin

(De la "Associated Press")

Washington, 16 de abril.—El Representante Frank C. Kniffin, demócrata, de Ohio, ha sugerido medidas para establecer un sistema de cuotas azucareras sobre una base permanente.

El solon de Ohio ha afirmado que ha menester una legislación así, en vista de que las actuales cuotas azucareras habían sido promulgadas como una parte de la AAA anulada. Añadió que cualesquier pagos benéficos se hagan a los productores domésticos de la remolacha tendrán que ser parte de la ley sobre conservación del suelo y de la ley sobre cuotas domesticas, gracias a las cuales los agricultores están recibiendo los pagos beneficos.

El proyecto del Representante Kniffin viene a efectuar la medida de los pagos, mediante una reducción en el arancel en virtud de un convenio comercial reciproco, en tal forma que se de a los productores de la remolacha todo el beneficio de una reducción tarifaria. Según el presente convenio reciproco cubano, este equivaldría a 60 centimos por cada cien libras.

Si bien no se establecen cuotas a la producción continental en el bill del Representante Kniffin, la medida dispone que se fijen las cuotas extra-continentales deduciendose la producción continental del calculo del consumo. El resto se distribuiría después sobre la base de las presentes cuotas para areas fuera del continente de los Estados Unidos, incluyendo a Filipinas.

Un comerciante de Abra mata de un cortaplumazo a un antiguo acreedor

El acreedor logra herirle de un tiro antes de expirar.-Pasajeros aterrados ven la riña

(Servicio Informativo)
Exclusivo a "La Vanguardia"

Bangued, Abra, 16 de Abril.—En presencia de numerosos hombres, mujeres y niños, que iban a coger un camión de pasajeros para Manila y provincias limítrofes, y que poseidos de espanto y terror, estuvieron gritando y corriendo de un lado a otro, se perpetro aqui un homicidio a primeras horas de esta mañana.

De un cortaplumazo certero en el corazón, Bernardino Torrijos, de 43 años de edad, de familia prominente en este pueblo, cayó muerto. Miguel Favorito, miembro de otra familia de comerciantes del pueblo, resultó herido de un tiro de revolver en la pierna derecha.

La causa del encuentro fué el cobro de una deuda que data desde hace tiempo y que la familia de Favorito había contraído con los Torrijos.

Torrijos, cansado ya de promesas que nunca se cumplían, se apersonó en la mañana de hoy al sitio donde el camión para pasajeros de los Favorito solía pararse y se apoderó de las placas numeradas, en un esfuerzo de impedir la salida del coche para Manila y otras provincias cercanas, mientras Miguel no pagara la deuda.

Cuando Torrijos quitó las placas, ya había un grupo bastante crecido de personas que esperaban en el vehículo. Favorito llegó para ordenar la salida del camión, pero se encontró con que las placas del coche estaban en poder de Torrijos.

Pidió explicaciones a éste y entrambos se registró una acalorada discusión que degeneró en una riña, durante la cual Torrijos, segun alegan algunos testigos, arrancó su revolver de calibre .38, amenazando a Favorito. Este, más rápido que su adversario, arrancó su cortaplumas y lo hundió en el pecho de Torrijos. Ya mortalmente herido, Torrijos disparó su revolver, hiriendo a Favorito en la pierna derecha.

Poco después caía muerto mientras Favorito pugnaba por correr en demanda de socorro, pero por su herida en la pierna, solo pudo recorrer corto trecho, cayendo también al suelo. Favorito fué conducido al Hospital Provincial donde se encuentra hasta ahora vigilado por soldados constabularios. Alega que él agredió a Torrijos en defensa personal y que puede probar esto con la declaración de los testigos del encuentro. Los médicos esperan poder curar la herida de Favorito.

Dos jovenes traban riña a puñetazos y a bolazos

Protagonistas del encuentro sangriento de ayer en Santol. Arriba, Felix Aguilar, y abajo, Toribio Navarro, que se encuentra en grave estado en el Hospital General.

Cerca de la puerta principal del Sanatorio de Tuberculosos en Santol, se trabo a las 4 de ayer tarde, un encuentro a puñetazos y bolazos entre dos jóvenes, Felix Aguilar, de 18 años, estudiante; y Toribio Navarro, de 25 años, empleado del Sanatorio. Todo fue por causa de un juego de cara y cruz del que Navarro era uno de los participantes, segun alega Aguilar.

Con heridas graves en el cuello, la cabeza, las manos y otros partes del cuerpo, Toribio Navarro recibio la primera cura en el Sanatorio, siendo trasladado despues al Hospital General, donde dicen que está bastante grave.

Tres inspectores de la Comision de Utilidades Publicas que pasaban casualmente por el lugar, arrestaron a Aguilar, el agresor, que tambien quedo malparado y le entregaron a la Constabularia. Ya en la celda de detencion de la Division Secreta de la Constabularia, Aguilar declaro a los reporteros que él solo estaba de miron en el lugar pero llamo la atencion de Navarro cuando este trato de cesar de jugar porque estaba ganando y de aqui provino la agresión. Navarro atacó a puñetazos a Aguilar, que para defenderse echo mano de un bolo. Navarro trató de arrebatar el arma de su adversario pero no lo consiguió y recibió varios tajos.

PILDORAS DE FOSTER

Un recomendable remedio para riñones inactivos, lumbago, levantarse durante la noche, dolores reumáticos, desórdenes urinarios, exceso de ácido úrico. Las PILDORAS DE FOSTER dan rápido y calmante alivio y ayudan a los riñones a eliminar dañinos venenos ácidos. Si Ud. sufre de los riñones, pida las PILDORAS DE FOSTER en la botica y dé a sus riñones la ayudan que necesitan. Millares de personas las recomiendan—guíese por la experiencia de ellos. Cada píldora contiene: Nitrato Potasio 0.024 Gm., Resina 0.024 Gm., Hojas Uva Ursi 0.048 Gm., Ext. Uva Ursi 0.012 Gm., Aceite Esencial Conc. Bayas Enebro 0.002 Gm., Aceite Esencial Rect. Trementina 0.004 Gm.

Lea
LOS ANUNCIOS

DESDE MAÑANA SE ENTRENARA A LOS MAESTROS

Los Generales De los Reyes y Valdes se encargaran del breve curso militar

El inicio formal del entrenamiento militar de 200 maestros de escuelas hoy congregados en las barracas de Gagalangin, tendrá lugar mañana, a las 10 a. m. con la asistencia del General José de los Reyes y del General Basilio J. Valdes.

El General De los Reyes pronunciará un discurso, mientras que el Comandante Mariano N. Castañeda se encargará de dar la bienvenida a todos.

Con el siguiente programa se iniciará el curso:

1.—Melody Overture—Rose Marie, by Herbert.

2.—Palabras de introducción, por el Comandante M. N. Castañeda.

3.—Discurso por el General José de los Reyes.

4.—Marcha—"U. S." Field Artillery, por Sousa.

La jefatura del ejercito filipino ha anunciado ayer mañana que a juzgar por los informes de 37 provincias, un total de 2,800 maestros de escuela, entre publicas y privadas, se han presentado ya para la instrucción militar que comenzó ayer en todo el Archipielago hasta el 15 de Mayo.

En todas las provincias, los maestros serán acuartelados e instruidos en las respectivas High Schools, con excepción de Manila, en que el entrenamiento y el acuartelamiento se lleva a cabo en las barracas de Gagalangin.

La animación entre maestros para la instrucción militar es otra demostración de la cooperación que recibe del pueblo el Gobierno de la Mancomunidad, según los altos oficiales del ejercito.

El General De los Reyes ha dado ordenes para que se trate bien a los maestros durante este periodo de entrenamiento y que la comida sea buena y saludable.

Un establecimiento cambia de dueña

El establecimiento "Louise Brown Shop", situado en el edificio del University Club en la Luneta, ha cambiado recientemente de dueña y de aquí en adelante será conocido con el nombre de Louise Brown Shop, Inc. y estará regentado por Mrs. Aimee Elianoff, presidenta de la nueva corporación.

La "Louise Brown Shop" ha sido la primera firma comercial que introdujo en los Estados Unidos los bordados filipinos. Empezó hace algunos años su negocio en pequeña escala y paulatinamente fué progresando bajo la gerencia de la Srta. Louise P. Brown hasta darse a conocer como uno de los mayores establecimientos en su ramo, distinguiéndose particularmente por sus diseños excepcionalmente bonitos y la calidad del trabajo en todas sus confecciones.

La nueva corporación incorporada con un capital de P50,000 de los que P25,000 han sido ya suscritos y pagados, conocida por Louise Brown Shop, Inc. acaba de adquirir los derechos de Miss Louise P. Brown y continuará con el mismo negocio y actividades de la anterior dueña. Los incorporadores y dignatarios de la Louise Brown Shop, Inc. son los siguientes: Mrs. Aimee Elianoff, presidenta y gerente general; Srta. Minna Levine, vice-presidenta, Mrs. Catherine Meacock, tesorera y gerente auxiliar, y los Sres. H. M. Levine y Martin Elianoff, directores.

La Westinghouse estuvo de fiesta ayer

Arriba, en la parte izquierda, la nueva refrigeredora Westinghouse mejorada como producto del jubileo de oro de la compañia; a la derecha, uno de los agentes explica las innovaciones hechas en la refrigeradora y abajo, parte de la concurrencia que acudió a acto a invitacion de los gerentes.

LAS REFRIGERADORAS MODERNAS SE EXHIBEN

Exhibición con motivo del 50.o aniversario de la fundación de la compañía

En celebración del 50.o aniversario de la fundación de la "Westinghouse Electric International Company", que llaman el progreso de la mitad del siglo, la "Western Equipment and Supply Co.", distribuidora local de los productos de la Westinghouse, celebraron una fiestecita ayer tarde en sus oficinas en la calle T. Pinpin. Asistieron numerosas personas prominentes.

Muy bien tratados por los gerentes de la casa, los visitantes entre los cuales habia periodistas, admiraron los nuevos productos de la Westinghouse, particularmente las nuevas refrigeradoras, que son de las mas modernas y mas convenientes.

José Burgos, gerente del establecimiento, estuvo demostrando a los visitantes los adelantos en la fabricación de las refrigeradoras de la Westinghouse, adelantos sin precedentes en este ramo.

Algunas de las invenciones de la "Westinghouse Electric and Manufacturing Co." son la aplicación de la corriente alterna, la trasmisión en alto voltaje, los trasformadores enfriados por agua, la hidro-electrificación, la industrialización del tubo-alternador, maquinas Diesel movidos por electricidad para barcos, aparatos de radio con ondas cortas y otras muchas mas.

Se sirvieron refrescos a todos los concurrentes y los Sres. W. A. Chittick y Domingo Franco, gerente y gerente auxiliar de la agencia en Manila, se desvivieron por agasajar a todos.

Hay funcionarios que estan ociosos, dice De la Fuente

Muchos funcionarios del gobierno de la ciudad que no tienen practicamente trabajo que hacer, son permitidos a permanecer en la nomina, recibiendo sueldos completos, mientras a obreros del Cementerio del Norte, que tienen trabajos que hacer para todo el dia, se les reduce las horas de trabajo, dice el Presidente Manuel de la Fuente, de la Junta Municipal, en una carta al Alcalde.

El concejal Pascual Santos, minoria dentro de la mayoria de la Junta, por otra parte, dice que algunos funcionarios que por sus deberes deben estar en sus puestos en todas las horas de oficina, son tan frescos que a las once o antes de las once de la mañana dejan sus puestos y se van a comer, en un restauran, dejando al publico esperando en sus despachos. Al volver solo esperan el toque de las doce para descansar, alega.

El Presidente De la Fuente dice en su carta al Alcalde, criticando la politica del departamento de ingenieria, que la Junta Municipal votó fondos suficientes para el trabajo de los obreros de la ciudad en todos los dias del año, y no es justo reducir el pan que deben ganar para sus familias, mientras a funcionarios de la ciudad, sin trabajo, se permite que sigan en la nomina, recibiendo sueldos completos.

"Si examinamos cuidadosamente el personal del gobierno de la ciudad—declara el Presidente de la Junta—veremos que muchos funcionarios que ocupan altos cargos nada tienen que hacer, y, sin embargo, se les deja continuar al servicio del gobierno".

Hace semanas el ingeniero de la ciudad ordenó el trabajo por turnos en el cementerio del Norte, alegando que no hay mucho trabajo que hacer en el cementerio, porque es tiempo de calor y las hierbas no crecen. Por su parte, el Presidente de la Junta alega que el fué un dia de inspección a dicho cementerio y ha visto que el sistema de turnos no está justificado.

UN DETECTIVE COMPLICADO CON SU COMPAÑERO

Se ha sabido que dejaron sus puestos para bailar en un cabaret

El agente secreto Dayao ha quedado complicado en la investigación que se esta llevando a cabo contra el detective Fernando Perelio, que revolver en mano, según se alega, por poco causaba una riña sangrienta en el "Mabuhay Cabaret", de San Juan, anteanoche. Dayao iba con Perelio y aunque no tomo parte en el incidente, sera igualmente investigado pues se ha sabido que los dos debian estar de guardia a aquella hora en un distrito de Manila.

Según informes de la policía de San Juan que intervino para evitar que el incidente se agravara, los detectives Perelio y Dayao figuraban entre los concurrentes. Celebrabase a la sazon un baile de beneficio para una bailarina y hubo un momento en que, como parte del programa, se apagaron las luces. De acuerdo con lo prescrito, los concurrentes tenian que coger en medio de la obscuridad, uno, por lo menos, de los globos que se habian soltado en el salón. Por cada globo, el que lograra cogerlo tendria derecho a bailar una tanda con la bailarina que escogiese.

Durante la rebatiña, alguien empujo o dio un puntapie al detective Perelio que, encolerizado, arrancó su revolver y estuvo buscando al que le habia empujado.

El incidente fue tomando mal cariz y el sargento Cipriano Santos, de la policia de San Juan, que estaba en el cabaret, creyó conveniente intervenir, viendose obligado a arrebatar el revolver de las manos del detective Perelio.

LA PASTA DENTIFRICA MODERNA

Contiene mas de 75% Leche de Magnesia

Destruye los Acidos Bucales—Blanquea los Dientes
Proteje las Encias.

Rejuvenecimiento De Las Glandulas y Renovación Del Vigor Sin Operación

Si Ud. se siente prematuramente viejo debido de debilidad nerviosa, cerebral o general, hallara nueva felicidad y salud con un descubrimiento medico americano que restaura el vigor de la juventud y la virilidad con mayor rapidez que una operación glandular. Es un sencillo tratamiento casero en forma de tabletas, descubierto por un medico americano. Absolutamente inofensivo y facil de tomar y es el mas moderno y poderoso vigorizador conocido por la ciencia. Obra directamente sobre las glandulas, nervios y organos vitales, produce nueva y abundante sangre y sus efectos son tan rapidos que se puede notar y sentir una nueva fuerza por en el termino del primer dia. Debido a su accion natural sobre las glandulas, nervios, sus facultades mentales, sus oidos y vista con frecuencia mejoran de una sorprendente.

Este nuevo y admirable vigorizador y regenerador glandular llamado Vi-Tabs del Dr. Hilton, se vende garantizado. Ha sido probado y probado por miles en los Estados Unidos, y ahora se vende aqui en todas las farmacias y boticas. Consiga hoy mismo las tabletas Vi-Tabs, sometalas a una prueba y observe la enorme mejoria que experimenta el primer dia. Tome un frasco completo, que dura 8 dias bajo la positiva garantia de que lo llenara de vigor, energia y vitalidad y hara que Ud. se sienta como de 20 años mas joven, o de lo contrario se le devolvera su dinero al presentar el frasco vacio. Un frasco de 48 Vi-Tabs especial de doble fuerza, cuesta poco y además Ud. esta protegido por la garantia. Si no lo encuentra en la botica escriba a H. DAVIS & CO., Box 1633, Manila.

FORMULA IN GRAINS—Sum Lactate 1½; Quinine Hydrochloride 1-24; Strychnine Acid 1-30; Nux Vomica 1-16; Yohim. Pituitary Substance 1-65; Thyroid Substance 1-2; Adrenal Substance 1-2; Zinc Phosphide 1-30

¿Por qué Sloan?

1 Sloan es todo medicina. Muchas preparaciones contienen agua, o substancias inertes que se emplean sólo para diluir, unir, o dar densidad, pero en Sloan sólo hay ingredientes activos. Así,
Sloan es más Eficaz.

2 Sloan es "más líquido" que el agua. Por eso cubre mayor área que preparaciones espesas. Y como su acción es mucho más penetrante,
Sloan es de Efecto más Rápido.

3 Por ser tan penetrante, Sloan no requiere friccionarse. No se malgasta en masajes. Por lo tanto, Sloan dura más.
Sloan resulta más Económico.

El mata-dolores universal

Lo usan 13 millones de familias

Los dolores de cintura, lumbago, y toda clase de dolores reumáticos y musculares... pronto se van con **LINIMENTO DE SLOAN**

Terpene Tincture Capsicum 73.345%, Ammonis Water 26.o 0.003%, Oil Pine 6.770%, Oil Sassafras 1.20%, Oil Camphor 18.152%, Methyl Salicylate 1.500%.

Es excelente!!

Es la preferida!!

Cuando se pide cerveza para tomarla con un emparedado o ensalada, Ud. oíra con seguridad

"San Miguel Pale Pilsen"

la favorita---

Un producto de la

SAN MIGUEL BREWERY

Las Manos Expertas... Valen Mucho!

Y un equipo moderno es una valiosa ayuda.

Pruebe operar a un enfermo en un granero con instrumentos toscos.

O mejor aun, dejelo en manos de un curandero—y el resultado no sera una operacion, sino un asesinato a sangre fria.

Casi todos pueden hacer zapatos—pero las manos inexpertas solo podran confeccionarlos a medias. Con un buen revestimiento, parecera un calzado elegante—¿pero le rendira a Ud. el SERVICIO y CONFORT que Ud. espera?

Operarios expertos modelan los zapatos ESCO—en una fabrica completamente equipada con la maquinaria mas moderna para zapatos que solo se encuentra en los mejores y mas grandes fabricas del mundo. Por eso los Zapatos ESCO son realmente BUENOS!

"Pida ESCO cuando desee un buen calzado"

ESCO SHOE EMPORIUM

609-615 Escolta (333 Legarda)

M.E.C.D. 2016

LA VANGUARDIA
DIARIO FILIPINO INDEPENDIENTE
Consagrado a la defensa de los derechos e intereses del Pueblo Filipino.

EDITADO POR LA "TVT PUBLISHING CORPORATION"
Directores Asociados:
PEDRO AUNARIO (Editoriales) FRANCISCO RODRIGUEZ (Informaciones)

MIEMBRO DE LA ASSOCIATED PRESS
La "Associated Press," es la unica autorizada a reproducir despachos periodisticos acreditados o no a ella y publicados en este periodico. Tiene el mismo derecho sobre las noticias locales que aparecen en este periodico. Los derechos de reproduccion de despachos especiales tambien quedan reservados.

OFICINAS: Edificio TVT, Calle Florentino Torres, Santa Cruz, Manila. Apartado de Correos No. 775
Telefono 2-11-34 con comunicacion con todos los departamentos.
Oficina en Nueva York: 33 West 42nd Street, Tel. Pennsylvania 6-14-95.

(Registrado en la Oficina de Correos en Manila como correspondencia de segunda clase el 19 de Febrero de 1910.)

PRECIOS DE SUSCRIPCION:

En Manila—al mes	₱1.50
En el extranjero—al año	40.00
En Provincias:	
Al mes	1.50
Trimestre	4.50
Semestre	8.00
Un año	15.00
Sabatino—al año	5.00

(Pago Estrictamente por Adelantado)

NOTA EDITORIAL

SOBRE DEFENSA NACIONAL

DOS conferencias hubo ayer sobre la defensa nacional; la una, al mediodía ante los Rotarios, dada por el General Basilio Valdés, y la otra, por la noche ante un grupo de socios de la PAOA, dada por el Jefe del Estado Mayor del ejército filipino, el General José de los Reyes. Estas conferencias son muy útiles y provechosas por lo que sugieren mentalmente.

En ellas se demuestra de una manera palpable lo que significa para un pueblo la disciplina social e individual adquirida en las filas del ejército, y se abre un campo de visión de las realidades presentidas, pero no tangibles, del futuro: los peligros externos. Las disquisiciones de orden psicológico, como producto de una observación directa, son también muy valiosas como guia para una dirección inteligente.

Por ejemplo: el General de los Reyes, al indicar que según su experiencia de soldado, la vida en común de los soldados dentro de una misma casa, o cuartel, permite a un oficial el poder observar los hábitos de cada individuo hasta en sus mínimos detalles—la manera ordenada o desordenada de arreglar sus propias cosas personales, la puntualidad matemática en hacer las cosas que se le ordena, o su indiferencia etc.—para tratar de corregir o enmendar por medio de una estricta disciplina aquellos que son torcidos, o que socialmente son infecundos y no sirven para fortalecer los hábitos de disciplina social y nacional bien cimentada, citó un caso práctico de psicología colectiva, que en los ejércitos modernos se estudia hoy día con gran diligencia, como un factor de positiva importancia.

Como la conferencia tenía la particularidad distintiva de una discusión libre y franca sobre cada punto importante, de parte de los que tenían hacer una observación o formular preguntas, el Capitán Fidel Segundo, del cuerpo de guias filipinos, el Coronel Paulino Santos, el Dr. Antonio Sison y otros, discurrieron acerca del valor moral de un ejército. Los instrumentos mecánicos de guerra pueden tener toda la eficacia que se les atribuye actualmente, pero si detrás de esas máquinas no hay un ejército de hombres moralmente inquebrantable, el hierro y el acero no valen gran cosa. De allí que en lo mas recio de un combate, cuando las perspectivas de un triunfo aparecen inciertas ante la superioridad de un enemigo, el alto mando de un ejército, para infundir fé y ánimo a la nación, recalca siempre estas palabras: **La moral del ejército se mantiene firme.**

Sobre el entrenamiento de la juventud en los ejercicios de tiro al blanco, hay esta otra observación hecha por el General de los Reyes:

"Si un soldado, o un ciudadano diestro en el tiro, llevando cien balas, consiguiese eliminar a 25 enemigos disparando 26 veces con su fusil sin errar en el blanco, y desperdiciando el 75 por 100 de los proyectiles que lleva en la cartuchera, un ejército nacional que dispusiese de tiradores expertos de esa clase puede ser considerado como un buen ejército". Y luego la otra observación sobre el valor económico y moral de la preparación militar para mantener la unidad nacional: "Si los Estados Unidos hubieran tenido un buen ejército regular después de obtenida su independencia, la guerra de secesión entre el Norte y el Sur no hubiera durado mucho, y el tesoro de la república no hubiese gastado gran cantidad de dinero, improvisando en la hora crítica un cuerpo de combatientes."

Estas son verdades no difundidas, que nuestro pueblo debe conocerlas para darse cuenta exacta de lo que significa para nuestra nación una adecuada preparación militar de sus ciudadanos y su entrenamiento en el ejercicio de las armas.

El General Valdés también estuvo muy feliz en su conferencia ante los Rotarios. Su análisis de las condiciones sociales imperantes en Filipinas, un país esencialmente agrícola hasta ahora, para llegar a un punto concreto, a saber: —"que el mantenimiento del orden interior en un país sumiso y obediente, de intereses mas bien regionales o provinciales que nacionales, debe ser una cuestión relativamente fácil, y que la fuerza de un ejército permanente debe ser medida por la necesidad de la protección externa, más bien que de la paz interior"—enfoca la cuestión de la defensa nacional hacía un objetivo mucho más vasto. El General Valdés está muy imbuido, según parece, de las condiciones inciertas que prevalecen hoy día en el mundo internacional, de los peligros externos que ofrecen las rivalidades entre poderosas naciones, algunas de las cuales, por ley de expansión biológica, estan luchando con toda la fuerza de su voluntad de poder para ganar un puesto seguro bajo el sol.

Este ángulo del problema de la preparación militar, bien comprendido, hará que nuestro pueblo se haga cargo de que no vive ya en un mundo pequeño limitado tan sólo por sus propios intereses, y que las órbitas realmente dentro de las cuales se halla colocado por ley de la naturaleza o de gravitación geográfica, le obligará a clavar la vista más allá de nuestras fronteras, y a darse cuenta de la magnitud del sacrificio patriótico que tarde o temprano se verá obligado a realizar, si desea ser digno de sus ambiciones; y por esta razón, creemos que la gran utilidad de las dos conferencias de ayer sobre la defensa nacional debe ser prodigada con más frecuencia para la ilustración de nuestro pueblo.

Un gobernador es clemente para los que 'asesinan por amor'

(De la Agencia Reuter)

Oklahoma City, 15 de abril.—El gobernador de Oklahoma, Mr. E. N. Marland, ha sorprendido a la opinión pública con el anuncio de que no intenta recomendar la pena capital para los "que asesinan por amor".

"La locura se apodera de aquellos que matan por amor", dice el gobernador en una declaración pública. "Muy raras veces, si alguna vez lo llegara a hacer, conmutaré la pena del que mata en un robo o mata por matar, pero me siento muy inclinado a conceder más clemencia a los convictos de crímenes pasionales que a cualquier otro acusado.

"No voy a establecer ninguna regla así por que sí", añadió, "no digo que conmutaré las sentencias de todos aquellos que matan en la pasión del amor; cada caso será considerado separadamente, pero mi actitud general es ser benigno".

La actitud del gobernador ha sido condenada por varios hombres públicos, incluyendo al juez Ben Lindsey, el conocido patrocinador del "casamiento de compañerismo". "A pesar de lo que admiro al gobernador Marland", dijo el juez, "de todo corazón disiento de su actitud. Ya tenemos demasiado muchos amantes que dan que hacer, pero esto hará que se justifiquen al ventilar su pasión con el asesinato".

APOYO A LOS ESTIVADORES DE SAN FRANCISCO

La Asociación Internacional prestará su ayuda en el conflicto marítimo

(De la "Associated Press")

San Francisco, 16 de abril.—La Asociación Internacional de Estivadores de la Costa del Pacifico se ha comprometido hoy a sostener a la unidad local con la cual la Asociación de Patronos del Muelle ha cortado sus relaciones recientemente. Los patronos lanzaron la acusación de que la unidad local esta dominada por "influencias radicales y subversivas".

Harry Bridges es el presidente de dicha unidad local.

W. J. Lewis, presidente del distrito, ha hecho un ofrecimiento de paz a los patronos en un empeño de resolver la controversia que ha amarrado en este puerto al vapor Santa Rosa, de la casa Line.

Los navieros estan desviando los barcos de San Francisco, temiendo que también estuvieran detenidos en el puerto por la negativa de los estivadores a efectuar trabajos de carga y descarga.

La controversia surgio cuando la Federación Maritima del Pacifico, a la que esta afiliada la Asociación Internacional de Estivadores, dijo que el **Santa Rosa** era injusto, porque su tripulación fue recluida del distrito de Great Lakes después de que los tripulantes regulares se declararon en huelga en Nueva York demandando jornales de la costa oeste, que son $5.00 al mes mas que los que se pagan en el este.

Los patronos y obreros estan en conflicto sobre la cuestión de las entidades de despacho o arriendo de servicios, en cargadas de dar trabajo a los estivadores. Los patronos dijeron que ellos solo contratarian a los estivadores en los muelles.

CHINA TEME MAYOR PRESION JAPONESA

Los funcionarios chinos se quejan de que Tokio ignore protestas diplomáticas

(De la "Associated Press")

Nanking, 16 de abril.—Se teme mayor presión japonesa en China. Hay animadas conferencias entre el ministro de finanza del gobierno chino y los ministros de ferrocarriles y del exterior. No han dado todavía por resultado un esquema efectivo para detener el contrabando en el norte de China.

Todo intento de impedir el matute, dicen autoridades chinas, se ha encontrado con la negativa japonesa a dar a China cooperación material y moral en sus esfuerzos para dar fin a las actividades de matuteros que se dice son japoneses y coreanos, y que están privando al fisco del gobierno nacional chino de una renta de millones de dollars. Simultáneamente, el contrabando está arruinando el comercio legítimo de importación del norte de China.

Quejosos de que Tokio ignore sus protestas

Funcionarios chinos han manifestado que las protestas diplomáticas del gobierno nacional a Tokio han sido ignoradas.

El más reciente obstáculo puesto a las autoridades chinas que intentan parar el comercio ilícito, ha sido la imposición de la gabela sobre importaciones por Yin Ju-keng, del gobierno autónomo del Hopei Oriental, afectando a la entrada de artículos de algodón, azúcar y rayon. Esta gabela representa 50 por ciento de las recaudaciones aduaneras marítimas de China.

Segun los funcionarios de Nanking, las autoridades del norte de China, han sido informadas por los japoneses que los artículos que llevan el certifico de visados por el estado de Yun Ju-keng son "privados", y que los artículos deben ser reconocidos por los ministros de ferrocarriles y de finanza de Nanking como legalmente importados en China.

Plan para destruir las aduanas marítimas

Los chinos ven esta ola de contrabandos que anegan la nación a lo largo de las costas del noroeste del golfo de Chihli, como una evidencia de que los japoneses quieren destruir las aduanas marítimas de China, de las que el gobierno obtiene sus principales fuentes de ingresos.

Importadores extranjeros de Tientsin ven la situación como muy grave. La Cámara Internacional de Comercio en Tientsin dice que el tráfico ilícito está amenazando el comercio legítimo de Peiping al Yangtse. Funcionarios de la Cámara han manifestado que los artículos traidos en contrabando en recientes semanas incluyen 13,000 toneladas de azúcar.

Los chinos de Nanking abrigan la creencia de que esta situación es una evidencia más de la inminencia de una renovada presión japonesa sobre el norte de China.

Peitaico Beach, entrada colosal de contrabandos

Noticias recientes de Peitaico Beach, lugar de veraneo de los misioneros y de residentes extranjeros en el norte de China, han dicho que aquel sitio es un puerto de entrada colosal para grandes cantidades de mercancías que penetran en contrabando de Japón y Manchukuo. Muchos barcos, que se supone son de japoneses, trafican por allí diariamente, amontonando el contrabando en la playa. Se calcula que por lo menos 50 carros llenos de artículos de contrabando están entrando diariamente en aquel sitio veraniego.

Una enfermera asesina ejecutada en Inglaterra

(De la Agencia Reuter)

Birmingham, 16 de abril.— Dorothea Nancy Waddingham ha sido ejecutada aquí esta mañana por el asesinato, ocurrido el año pasado, de la quincuagenaria Miss Ada Baguley. Nancy Waddingham ha sido la octava mujer que es ahorcada en la Gran Bretaña en este siglo.

Waddingham, una enfermera, fué convicta, juntamente con Ronald Sullivan, por la participación que tuvo en el crimen, pero el jurado de Nottingham recomendó misericordia para ella. El Secretario del Interior no quiso dar ningun paso a tenor de la recomendación. La ejecutada deja cinco hijos, el más joven de los cuales solo tiene seis meses.

Fué convicta en febrero, juntamente con Ronald Sullivan, por el asesinato mediante envenenamiento de Miss Baguley, una anciana dama que vivia en la enfermeria de Waddingham. El motivo del asesinato fué obtener el beneficio de un legado en el testamento de Miss Baguley.

Informacion Cablegrafica de todas partes del mundo

INGLATERRA

Lansbury hará campaña por la paz, en EE. UU.

(De la Agencia Reuter)

Londres, 15 de abril.—George Lansbury, famoso caudillo obrerista y caudillo de la oposición parlamentaria en la Cámara de los Comunes hasta hace poco, salió hoy para Estados Unidos, donde hará un recorrido pronunciando discursos en relación con una campaña en pro de la paz, organizada por instituciones religiosas y otras asociaciones.

El "Queen Mary" realiza otro viaje de prueba

(De la Agencia Reuter)

Southhampton, 15 de abril—Avanzada la tarde, mañana, saldrá el barco "Queen Mary" para sus pruebas de velocidad en el Firth of Clyde. Se cree que la gigantesca nave no tendrá ninguna dificultad en ganar Blue Riband, del Atlántico en su primer viaje.

Los constructores del "Queen Mary" se llevarán un gran desengaño si el buque no consigue mantener más de 33 nudos durante las próximas pruebas, para las cuales sale Firth of Clyde.

Las pruebas incluirán una carrera seguida de 24 horas.

En el entretanto, las negociaciones han comenzado en el mercado de Londres para el seguro del "Queen Mary" para cuando pase a la Cunard-White Star Line, después de las pruebas. La cantidad que cubrirá para casco y maquinaria solamente llegará a P48,000,000.

MacDonald se somete a exitosa operación

(De la Agencia Reuter)

Londres, 15 de abril.—Esta mañana fué sometido a una operación menor el ex-premier Ramsay MacDonald, quien está reponiéndose rápidamente después de la operación exitosa. Se espera que MacDonald deje de trabajar unas dos o tres semanas.

Demanda instrucción en "lengua nacional inglesa" para los niños ingleses

(Servicio Transoceanico)
Exclusivo a "La Vanguardia"

Londres, 16 de abril.—Una misteriosa asociación autonomista británica, llamada "Gwenn-Cha-du", ha advertido al gobierno que, si dentro de un mes, el Ministro de Instrucción no ordena que los niños de Gran Bretaña reciban instrucción en "lengua nacional inglesa", la sociedad dará pasos para obtener el mismo resultado por otros medios.

El aviso o conminación en tal sentido ha sido expedido por los nacionalistas ingleses el 15 de febrero, pero no ha sido tenido en cuenta. Entonces se dijo:

"La lucha que nosotros comenzamos el siete de agosto de 1923 no será abandonada hasta que termine con la liberación de los británicos".

FRANCIA

Una delegación francesa sale para Londres

(Servicio Transoceanico)
EXCLUSIVO A LA VANGUARDIA

París, 14 de abril.—El martes salió de aquí la delegación francesa a las deliberaciones del estado mayor franco-británico-belga, que comienzan el miércoles en Londres. Encabeza la delegación el general Schweisguth que estuvo presente en las primeras discusiones entre Flandin y Eden en Londres.

Representará al almirantazgo francés el delegado en jefe del personal del almirantazgo Vicealmirante Abril, mientras que el ministerio aéreo de Francia será representado por el jefe delegado del estado mayor de aviación general Mocuhard.

POLONIA

Quince muertes y cien heridos en unos desórdenes

(De la "Associated Press")

Varsovia, Polonia, 16 de abril.—Se dice que quince personas han muerto y otras cien por lo menos han salido heridas este día en unos desórdenes ocurridos durante un entierro en Lwow.

El encuentro tuvo lugar entre un núcleo de policías y de personas que formaban parte del duelo, mientras el cortejo fúnebre se dirigía a un cementerio para enterrar a un individuo desempleado que había muerto durante una manifestación del martes anterior.

La policía había designado una ruta para el cortejo fúnebre, pero los amigos del muerto decidieron sepultarle en otro cementerio. La gente desobedeció la orden policiaca, originando así un choque sangriento.

ESTADOS UNIDOS

El Capitán Evans fallece

(De la "Associated Press")

Des Moines, Iowa, 15 de abril.—El capitán Waldo Evans, de 66 años, de la armada americana, retirado, ha fallecido este día aquí en su residencia.

El capitán Evans, ex-gobernador de Samoa Americana y de las Islas Vírgenes, fué nombrado capitán el 23 de mayo de 1917. Se retiró del servicio en 1926, pero fué llamado de nuevo a servicio activo, en el que estuvo cuatro años más desde entonces.

En su ejecutoria naval figuran 19 años de servicio.

Hull apela a veintiun naciones americanas

(De la Agencia Reuter)

Washington, 14 de abril.—El secretario de estado Cordell Hull, en un discurso conmemorativo del Día Pan-Americano, dirigió una elocuente apelación a todos los pueblos de veintiun naciones americanas para que apoyen los esfuerzos de sus gobiernos para desterrar la guerra para siempre en el hemisferio occidental.

Hull describió la próxima conferencia de paz Pan-Americana en Buenos Aires como una oportunidad para dar un ejemplo al mundo de lo que es una cooperación amistosa y un nacionalismo progresivo.

Bill para la reglamentación de la industria textil

(De la Agencia Reuter)

Washington, 16 de abril.—El Comité del Trabajo de la Cámara de Representantes ha aprobado este día por diez votos contra dos, el bill presentado por el Representante Henry Ellebogen, de Pennsylvania, disponiendo la reglamentación federal de la industria textil.

Tiénese entendido que se hará todo lo posible para ver promulgada la medida en todas estas sesiones, a pesar de la oposición de algunos intereses textiles y congresistas, por razones de índole constitucional.

JAPON

Muchos mineros perecen al estrellarse un tren

(De la Agencia Reuter)

Tokio, 15 de abril.—Muchos mineros resultaron muertos al estrellarse un tren arrastrando diez vagones, en el fondo de la zanja Chuwai Colliery en la prefectura de Fukuoka, esta mañana.

Había 82 mineros en el tren, y se cree que la mayor parte de ellos han perecido. Ya se han recogido los cadáveres de cuarenta y nueve, y se han registrado veinte heridos supervivientes.

El Gobernador de Korea dimitirá su cargo

(De la Agencia Reuter)

Tokio, 15 de abril.—Se da mucha importancia a la entrevista celebrada esta tarde entre el premier Koki Hirota y el general Gazushiga Ugaki, gobernador general de Korea, en vista del rumor persistente de que Ugaki ha expresado su intención de dimitir.

Se cree, sin embargo, que las conversaciones de hoy, tendían solamente a esclarecer el budget de Korea.

Antes de verse con el Premier Ugaki vió esta mañana al general Abe, cuyo nombre se menciona por la prensa como probable sucesor del gobernador general de Korea.

54 mineros mueren al estrellarse un tren

(De la Agencia Reuter)

Tokio, 16 de abril.—Cincuenta y cuatro mineros murieron ayer mañana al caerse un tren al fondo de unas minas de Chuwai en la prefectura de Fukuoka.

Los 28 mineros restantes que se hallaban en el tren resultaron heridos todos, nueve de gravedad.

El Almirante Osumi se va al sur del Pacífico

(De la Agencia Reuter)

Yokohama, 16 de abril.—El almirante Mineo Osumi, que ha sido Ministro de la Armada hasta la caída del gobierno de Okada el 26 de febrero último, ha salido esta mañana a bordo del **Yamashior Maru** para las islas del Sur del Pacífico.

Antes de volver al Japón a mediados de mayo, el almirante Osumi hará un viaje de inspección por Saipan, Palao y otras islas del mandato.

MANCHUKUO

Hopei envía una misión de buena voluntad

(De la Agencia Reuter)

Hsinking, 15 de abril.—Una misión diplomática de nueve, encabezada por Chih Tsung-mo, y que representa el gobierno autónomo del Hopei Oriental, llegó aquí esta tarde por tren, desde Shanhaikwan. La misión fué recibida en la estación del tren por una grande y entusiasta multitud de funcionarios japoneses y manchukuos.

El objeto de su visita es establecer relaciones diplomáticas entre los gobiernos de Manchukuo y del Hopei Oriental, cuya separación del gobierno chino de Nanking fué proclamada a principios de este año.

BELGICA

Arrestado por amenazar con secuestrar a los hijos del Rey Leopoldo

(De la "Associated Press")

Bruselas, 16 de abril.— Nicholas Fosen, de 31 años de edad, un exconvicto, ha sido arrestado en Lieja este día, confesando después que había escrito una carta al Rey Leopoldo, amenazando con secuestrar a los hijos de la familia real, huérfanos de madre.

Como se sabe, la princesa Astrid, esposa del rey Leopoldo, murió hace algunos meses en un accidente automovilístico.

HAWAII

Muchos estudiantes son esperados en Honolulu

(De la "Associated Press")

Honolulu, 10 de abril.—Se espera que los profesores y estudiantes que vienen de los países que bordean el Pacífico asistirán a las clases de verano de la Universidad de Hawaii para estudiar los problemas raciales y culturales de esta área. Un seminario especial será patrocinado por la Universidad de Hawaii y la Universidad de Yale, con la ayuda del Instituto Carnegie.

Ayude a Sus Riñones

Si a causa del mal funcionamiento de los riñones o de la vejiga padece usted de micciones nocturnas, nerviosidad, desvanecimientos, dolores reumáticos, rigidez muscular, ardores en la uretra, escozor, picazón o acidez, tome el **Cystex**, nuevo descubrimiento de un médico. Se garantiza que le alivia sus sufrimientos en una semana o se le devuelve su dinero. En todas las boticas.

Pastilla Gris contiene: Hexamethenamine .1558 gms; Ext. Nux Vomica Fo. .0027; Acido Benzoico .0625; Sulfato Atropina .00008. Cada Pastilla Morena contiene: Ext. Buchu Fo. 1.4 .0325 gms; Ext. Estigmas de Maiz .01625; Ext. de Grama .0325; Bicarbonato de Potassium Fo. .0560; Sodium Borato Fo. .0975; Cafeina Fo. .00361; Atropina Sulfato Fo. .00008.

ITALIA COMPRA MUCHO ACEITE DE LOS EE. UU.

Como resultado de la gran demanda se registra una gran subida de precios

(De la Agencia Reuter)

Boston, 15 de abril.—La gran demanda de aceite de combustible que hay de Italia en puertos americanos del golfo de Mexico, ha dado por resultado una gran subida de precios en el petróleo, en la sección del noreste de los Estados Unidos.

Los precios ahora son tres céntimos por galón más altos que el año pasado. Una de las razones es que varios barcos tanques de aceite que anteriormente hacían viajes transportando aceite por las líneas del cabotaje a los estados del noreste, están ahora ocupados en llevar urgentemente provisiones a Italia.

Se tiene entendido que los dueños de embarques en los puertos del golfo están almacenando reservas para poder proveer al gobierno británico cuando estén listos los grandes reservoirs de aceite ahora en construcción en el Mediterráneo para el uso de la armada.

También se han elevado aquí los derechos de depósito en tanques, variando el alza entre 12 y 15 céntimos por barril a 30 céntimos.

Grupos de consumidores en esta región están proyectando elevar la queja correspondiente a Washington.

MANCHUKUO COMIENZA A MARCAR FRONTERAS

El gobierno procurará evitar así nuevos choques con mongoles y rusos

(De la Agencia Reuter)

Hsinking, 15 de abril.—El gobierno de Manchukuo ha decidido, en vista de los frecuentes choques en la frontera, comenzar el trabajo de demarcacion en aquella seccion de la frontera oriental desde el lago Khanka al rio Tumen. Los trabajos comenzaran el mes que viene. El gobierno soviet sera informado antes de que comience el trabajo. Unos 630 kilometros de la frontera esan envutltos.

Se esta emprendiendo el trabajo en un esfuerzo de poner fin a los muchos incidentes fronterizos entre japoneses y manchukuanos por un lado y las fuerzas soviets y mongolicas, por otro. Hay la contencion en los circulos oficiales de Manchukuo, de que la frecuencia de los incidentes se deben a la ambiguedad de la posicion de la actual frontera, y se indica en este respecto que solo diez de los treinta y cinco postes de linderos que originariamente se pusieron en intervalos de 18 kilometros a lo largo de la frontera existen actualmente.

LAXANTE

de acción segura, compuesto de sal natural termal de Kissingen y de extracto de ruibarbo y cáscara sagrada.

Kissinga Píldoras Laxantes

Se toman 1-2 píldoras al acostarse.

No contienen tenolftaleina

BOXBERGER, BAD KISSINGEN,
Casa fundada en 1711
Un Producto de Alemania
De venta en la BOTICA BOIE y otras farmacias

Se agravan otra vez las relaciones sino-nipona

Autoridades aduaneras de Tientsin se niegan a hacer entrega de un buque que lleva documentos chinos y manchukuanos

(De la "Associated Press")

Tientsin, 16 de abril.—Las relaciones sino-japonesas han vuelto a agravarse aún mas este día cuando los chinos se negaron a entregar un barco que ocuparon para poner coto al contrabando sin precedentes de mercancías en el norte de China.

Las autoridades aduaneras de Tientsin ocuparon la embarcación de 1,000 toneladas "Haichang" Este poseia documentos chinos y manchukuanos, y habia sido acusado de evasión de los derechos aduaneros. Las autoridades aduaneras alegaban que la embarcación había desembarcado ilegalmente azúcar y rayon japoneses en Peitaiho Beach, antes de haber llegado vacía a Tientsin, donde tenía que recoger un cargamento de coolies para su transportación a Dairen.

Se dice que las autoridades demandaron del barco una multa de $100,000 mexicanos bajo amenaza de confiscacion. Las autoridades consulares y militares japonesas exigieron la devolución del barco, a lo que se opusieron los chinos.

Los funcionarios chinos han tratado desde hace algun tiempo de desenvolver un plan para poner fin al contrabando en gran escala en el norte de China. Las autoridades dicen que los japoneses se han negado a prestar a China su cooperación material y moral en la campaña contra los contrabandistas japoneses y coreanos. El contrabando esta arruinando el comercio legitimo y privando al gobierno chino de millones de dolares de ingresos.

Algunas autoridades chinas consideran las operaciones de contrabando como un esfuerzo por parte del Japón de desbaratar el sistema aduanero chino, que viene a ser la fuente principal de ingresos del gobierno.

MANUGUIT MATERNITY HOSPITAL
(El mismo edificio antes usado por Government Maternity)
Dr. Martin R. Cruz, anterior director del Government Maternity atiende todos los casos.
Tarifas: Desde ₱1.00 a ₱5.00 al día
Consultas Gratis...Tel. 4-95-60

La Limpieza Antiséptica que Elimina las Manchas y Restablece la Blancura

Si sus dientes están tan manchados o amarillentos que le causa bochorno sonreírse, empiece a limpiárselos con la Crema Antiséptica Kolynos. Usela de noche y de mañana, como usaría cualquier pasta dental ordinaria, salvo esta EXCEPCION: Use sólo un centímetro de la crema, en un cepillo seco.

Al instante la espuma antiséptica de Kolynos llega a todos los huecos e intersticios, por distantos que sean. Los millones de gérmenes bucales causantes de las manchas, el desconocimiento y la caries, quedan destruídos y expulsados. Pronto se pondrá su dentadura más limpia y más lustrosa— y sentirá toda la boca deliciosamente limpia y fresca.

Empiece a usar Kolynos hoy mismo. Quedará encantada de los resultados.

Kolynos iluminará su sonrisa.

LOS Productos De LA INSULAR son el resultado de 53 Años De Experiencia En La Fabricación de Productos De Calidad

LA INSULAR CORONAS

Se Venden Ahora En Nuevas Cajas de "Bakelite". Estas cajas serán apreciadas por su esposa, madre, hermana ó hija para guardar alhajas ú otros objetos.

M.E.C.D. 2016

PAGINA SOCIAL

Ultima Moda en Hollywood

...dys Swartdout, la soprano lírica que ha hecho con éxito su ... en el cine, presenta este elegante conjunto de viaje. El ma... es un casimir muy delgado color "beige" a rayas casi imperceptibles conocidas por "espinas de arenque". Nótese la fila de grandes ... que desciende desde el borde del escote hasta el ruedo de la falda. La capa que cubre los hombros es de la misma tela del ... y lleva como adorno una ancha franja de zorro azul, color ...ue juego con el de la toca cónica que lleva la cantante. Los ...—escotados—, los guantes de cabritilla, el bolso y el cinturon ... color marron.—(N.A.N.A.)

Celebrando el Dia del autor del 'Florante'

Con el Gobernador Ramón Samonte como huésped de honor, la asociación "Liwayway", de Caridad, Cavite, celebró una fiesta social recientemente. El acto tuvo dos objetos: conmemoración del Día del Autor del "Florante", Francisco Baltazar, conocido entre literatos, escritores y poetas vernaculares por el Príncipe de los Vates Tagalogs, y celebración del XXII aniversario de la vida social de "Liwayway".

Dicho Gobernador Samonte y el supervisor Sr. José V. Colina hicieron uso de la palabra ponderando la significación del acto. De presentador actuó el Sr. Cresencio Custodio que, de paso, habló de la historia y los logros de la asociación.—M. P. F.

La nueva Directiva del Sta. Ana Women's Club tomara posesion el 19

La instalacion de la nueva junta directiva del Club de mujeres de Santa Ana tendra lugar el domingo proximo, 19 del actual, en la casa No. 39, de la calle Rebellin. El acto sera solemnizado con un programa literario-musical, seguido de baile. En la velada hablaran las presidentas entrante y saliente de la asociacion. La parte musical correra a cargo de la Sra. Gertrudis D. Velasquez y los Sres. Graciano Santos y A. Espiritu. La Srta. Gloria Morales actuara de maestra de ceremonias.

Las nuevas dignatarias del club de mujeres de Sta. Ana son:

Presidenta honoraria, Sra. Anita J. Hernandez; vice-presidenta honoraria, Sra Candelaria V. Leiva; consejera, Sra. Nieves B. del Rosario; presidenta, Sra. Jovita T. Batungbacal; vice-presidenta, Sra. Gertrudis D. Velasquez; secretaria, Sra. Angela R. Lara; secretaria auxiliar, Sra. Praxedes Polotan; tesorera, Sra. Felisa Cajayon; tesoreras auxiliares, Sra. Marcela Casas y Sra. Cristina Castañeda; vocales: Sra. Adelaida P. Borja, Sra. Milagros S. Bernardo, Sra. Esperanza Talosig, Sra. Basilia Francisco, Sra. Isabel Lim, Sra. Salvacion Queaño, y Sra. Mariquita Marquinez.

La reunion empezara a las 4:00 p. m.

PARA "LAKAMBINI"

CARMEN MAPUA

ROSARIO PUNO

Una de las notas simpaticas de la fiesta antipoleña del Nucleo Solteril es la eleccion de una 'Lakambini', que viene a ser la musa y reina de la asociación para todo el año. La lista de candidatas propuestas para la próxima elección de la Lakambini, incluye, a la Srta. Carmen Mapua, hija del arquitecto Tomas Mapua, y la Srta. Rosario Puno, de la familia del mismo apellido, de Pampanga, residente en Manila. El baile del Nucleo Solteril en Antipolo se celebrara el 17 de Mayo bajo el "managerato' de la junta directiva. La actual Lakambini es Carmencita Chuidian.

Boda en la Iglesia de Tondo

Con el abogado Teodoro T. Evangelista y Dña. Concepcion D. Yap, de padrino y madrina, respectivamente, se celebro en la Iglesia Parroquial de Tondo, recientemente, el enlace de la Srta. Teofila García, con Maximo M. Sia, de Mogpog, Marinduque. La novia es hija de Don Santiago García, de Apalit, Pampanga. En la fotografia aparecen los recien casados y sus padrinos.

'Cymcas' dara una excursion a Montalban

Una de las excursiones de verano que prometen ser memorables, tendrá lugar el domingo próximo, 19 del actual, en el vecino pueblo de Montalban.

Son organizadores de la jira los miembros de la agrupación "Cymcas", de la City Young Men Christian Association, integrada por empleados que trabajan en diferentes casas comerciales de Manila.

Los excursionistas partirán en "buses" especiales a las 7:30 a. m., frente al edificio de la City "Y". El programa de entretenimientos en Montalban, incluye una velada literario-musical, baile, natación, juegos, concursos, etc.

Comité organizador: Q. S. Manalo, Texaco; A. Tenmatay, Heacock's; Q. San Miguel, Dollar Steamship Lines; Max Avellanosa, San Miguel Brewery; A. Barlos, Hale Shoe Co.; E. Torres Hernandez, I. Beck, Inc.; N. Tanjuakio, Ang Tibay; Jesús Lozano, Philippine Education; José Honrado, States Steamship Co.; A. Abraham, abacalera; B. Pardo, Ramon Roces Publishing, Inc.; R. Clarin, Nestle & Anglo-Swiss Condensed Milk Co.; y Tolentino, Alhambra; S. Velayo, L. R. Aguinaldo; Miguel Vamba, Bulletin; T. Cruz, Manila Gas Corporation; Phil. Long Distance elephone Co.; D. Ramos, Sanitary Steam Laundry; E. Corpus, Try Tran; y E. Florentino, Meralco.

PERSONALES

El joven Luis M.a Guerrero, jr., ha marchado a Java en disfrute de una temporada de vacaciones.

De la ciudad de los pinos, ha regresado a Manila, la profesora Mercedes Matias.

Ha marchado a Batac, Ilocos Norte, el joven Eugenio Mendoza, jr., del colegio de Medicina de la Universidad de Sto. Tomás.

De viaje profesional ha salido para el sur el ingeniero Sr. Enrique Santo Tomás. Recorrerá varias cabeceras y provincias de Visayas, y su ausencia durará probablemente un par de semanas.

Han regresado de Loñgos, Laguna, donde disfrutaron una breve temporada de vacaciones varios conocidos residentes de Manila, entre ellos Alfonso Abraham y señora, Porfirio Miraflores y señora, y Ramón Gavino y señora.

Para despachar varios asuntos urgentes hacia el 20 del actual es esperado en Manila el Secretario De las Alas, hoy de veraneo en Baguio, a donde retornará al cabo de unos 2 días de estancia aquí.

\# \# \#

Esta mañana subieron a Baguio, para una temporada de vacaciones en aquella ciudad, la Sra. de Gregorio Nieva y su hija Mila, y la Sra. Luz Vda. de Reyes, con su hija Lulu.

Novia de Mayo

MARIA LUISA FERNANDEZ

Una de las próximas bodas que tendrá lugar en el florido mes de mayo será la de la Srta. María Luisa Fernandez, hija de Don Manuel Fernandez y de Doña Julia Paredes, con el joven comerciante William L. Ostehold, gerente de la firma M. B. Lauritsen de esta ciudad.

Este enlace se celebrará en la Catedral de Manila, a las 9:30 a. m. del domingo, 24 de mayo, actuando de padrinos, el padre de la novia y la Sra. Virginia de Sepulveda.

La Srta. Fernandez es muy conocida en nuestros círculos sociales, habiéndose educado en el Colegio de Sta. Catalina de esta ciudad, en cuya asociación de ex-alumnas es la secretaria. Fué consagrada como una de las bellezas de la ciudad murada con el título de "Srta. Intramuros".

Cantará esta noche

Bajo los auspicios de la Casa Elizalde y Compañia, la señorita Dalisay Aldaba, una de las brillantes sopranos del Conservatorio de U. P. que se graduaron en marzo pasado, cantará esta noche desde la estación KZRM. El programa, que será de 7:45 a 8:00 p. m., incluye las siguientes composiciones:

Dalisy Aldaba

"Bituing Marikit"—Abelardo
"Pagan Love Tragedy"—Hernandez
"Madrigal Español—Huarte
"Daddy"—Behrenu.

De la COLONIA ESPAÑOLA

Por Gloria Romero Salas
Teléfono 5-45-20

El miércoles, en el Hospital Español de Santiago, después de haber recibido los Santos Sacramentos, falleció a los 47 años de edad, el Sr. D. José Ferreri, afecto a "El Meridian".

Su entierro tuvo lugar el mismo día, partiendo el cortejo de la Iglesia de la Ermita al Cementerio de La Loma.

Enviamos a su madre y hermanos que residen en Santander, España, y a su hermano Don Jorge que reside entre nosotros, nuestra condolencia.

El lunes, martes y miércoles próximos, a las 6:30 de la mañana, se dirán misas por el eterno descanso del alma del finado en la Iglesia de la Ermita.

\# \# \#

Después de varios meses de ausencia, en disfrute de vacaciones, regresa el lunes próximo en el "President Grant", de Hongkong, la Srta. Rosario Lavin Boquer.

\# \# \#

Ha sido dada de alta en el Hospital Español de Santiago la Sra. de Casimiro Pomar.

Notas de Laguna

Celebrando el éxito obtenido por el joven Godofredo O. Poblete en los recientes exámenes de la junta examinadora de farmacia, sus padres Don Simplicio Poblete y señora dieron un banquete el domingo pasado en Mabitac, pueblo natal del nuevo farmaceútico. Este ocupó el segundo puesto en los exámenes.

La Nu Phi Alpha Phi, de Lilio, una agrupación de jóvenes de este pueblo, dió un animado "whole day party" el domingo pasado en celebración del Domingo de Pascua. Estuvieron invitados numerosas chi-

(Continua en la página 6)

¿DESEA GANAR DINERO?
Adquiera un formulario FORMOSO que contiene 2,000 procedimientos industriales al alcance de todos.
₱25.00
Pedidos a provincias, C. O. D.
MANILA GRAFICA Inc.
No. 62 Escolta

Valedictorian

...e las colegialas aprovecha... se graduaron con altos ... el marzo pasado, figura, ... Margarita Rosello, del ... de Santa Rita, de Manila. ... Rosello conquisto el ti... valedictorian de "high ... También se llevo un ... en religion y otro premio ... buen comportamiento.

Hispania

...dos artistas, incluyendo la ... Nelia Manalo, participarán en el programa Hispania de la Radio Manila preparado para esta noche. Ellos son: Lourdes Lakindanum, profesora Nelia Manalo, hermanas Carvajal Gloria del Río, Mario del Río, "El hombre misterioso", García Garamendi, Serafin García, profesor Benito Trapaga, Rafael Artigas y Ariston Avelino. El programa de concierto será como siempre de 8:00 a 8:45 p. m.

El programa de zarzuelas empezará a las 9:00 p. m. Para esta noche se radiarán dos hermosas operetas, "La Canción del Olvido" y "La Geisha". También se radiarán varios números suplicados.

Noticiero Religioso

Viernes, 17 de abril

Calendario de hoy: Ss. Aniceto pp. y mr., Fortunato, y Marciano, mrs.

Calendario de mañana, sábado, 18 de abril: Ss. Apolonio, mr., Eleuterio ob., y Perfecto, pbr.

ADORACION NOCTURNA

Hoy, 17 de abril, habrá función de las Marías en San Ignacio, encargándose de los cultos el Turno presidido por Doña Ramona de Dreshbach.

Mañana, día 18, será el Turno presidido por Doña Nieves de Santos.

Primera Misa

Rev. P. ARSENIO REYES

Con la solemnidad que requiere el acto, mañana, cantará misa por primera vez el R. P. Arsenio Reyes y Cruz, un hijo del arrabal de Pandacan que hace poco se ha graduado de Neo-Presbítero en uno de los Seminarios de Manila.

La misa, que promete ser muy solemne, tendrá lugar en la iglesia parroquial de Pandacan, actuando de padrino de honor, el M. R. P. Francisco Teodoro, cura párroco de Pandacan, y padrinos de capa, los Revs. PP. Prudencio Aguinaldo, de Polo, Bulacán y Pastor Santiago, de Malabón, Rizal.

De diácono actuará el R. P. Angel V. Pengson, y de subdiácono, el R. P. Ismael Gatmaitan. El orador sagrado será el P. Vicente P. Reyes, y maestro de ceremonias, el R. P. Simeon Jinete.

El coro estará a cargo de distinguidos miembros de la Manila Chamber Music Society, bajo la dirección del maestro Ramón Javier.

Los padres del nuevo sacerdote invitan a sus amistades a esta función solemne y al desayuno y banquete familiar que tendrán lugar en la casa de la familia. Los protectores del nuevo sacerdote serán huéspedes de honor.

El P. Reyes es producto de las escuelas públicas. Se graduó en el Philippine School of Commerce en el año de 1927. Después, siguiendo su vocación de sacerdote cursó los estudios necesarios en un seminario de Manila.

Misa en sufragio de Don Augusto Tuason

Mañana, a las 6:30 a. m., en la Iglesia de Santamesa se dirá una misa de requiem por el eterno descanso del alma de Don Augusto Tuason, fallecido recientemente.

Los parientes y las amistades de la familia estan invitados al acto.

Kasilawan Tennis Club celebrara su aniversario con una fiesta tipica

El quinto aniversario del Kasilawan Tennis Club sera celebrado con una reunion genuinamente tipica el dia 30 de Abril. El baile se efectuara en 'Villa Zita', calle Zamora No. 896, Pasay. Todos los invitados iran trajeados de 'barong tagalog', los caballeros, y las damas, de 'balintawak'. Se adjudicaran premios a los que lleven el mejor 'barong tagalog' y el mejor terno de balintawak. Tambien habra premios para la pareja mas elegante y para los mejores danzarines. La fiesta empezara a las 8:30 p. m.

Forman el comite organizador los siguientes: Emeterio O. Flores, Jesus J. Santos, Guillermo M. Jose, Joaquin G. Cordoba, Faustino M. Lindaya, Celestino Roca, J. P. Villegas, Manuel Lopa, H. Uchida, Marcelo de Jesus, Isidoro Silvestre, Eulalio Lozada, Salvador Gloria, Teodoro Arceo y Pedro Tupas.

Polvo Facial de Nuevos Matices que avivan todo cutis

Cada matiz contiene tintes ocultos que embellecen el cutis.

Pond's descubrió estos matices al analizar la piel de doscientas jóvenes. Observó que el cutis crema de las trigueñas debía su lustre a *matices verdes* propios del mismo, la belleza de las rubias a matices *azules* que posee su tez.

Pond's combinó estos tintes de manera *invisible* en el nuevo Polvo Pond's, produciendo matices enteramente nuevos, cada uno con su propia belleza. Avivan al cutis sin lustre; dan a la tez pálida su debido color. Todo cutis goza de lozanía y vigor bajo el nuevo Polvo Pond's.

Hay seis matices de qué elegir.

Seis matices—desde 20 ctvos.

Productores de las Cremas Pond's

Marca Registrada, 1936, Pond's Extract Company

Servicio Completo para Automoviles

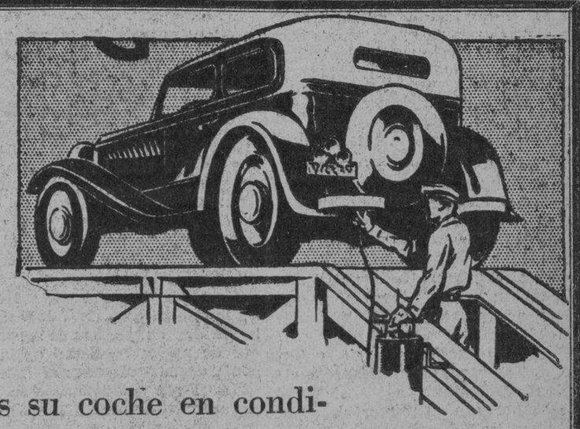

Conservamos su coche en condiciones de servicio para que le rinda la mayor satisfacción. PASE A CUALQUIERA DE LOS TALLERES DE RAMCAR A CUALQUIERA HORA!

CARO ELECTRICAL SERVICE
110 Padre Faura Tel. 5-69-46
AUTO SERVICE STATION
P. Faura esquina M. H. del Pilar, Tel. 5-69-46
RAMCAR SERVICE STATION
Sucursal Ft. McKinley Local 538

RAMCAR
SUPER SERVICE
110 PADRE FAURA TELEFONO 5-69-46

M.E.C.D. 2016

OTRO TRIUNFO SE ADJUDICA EL "OLD TIMERS"

Vencio anoche en tres juegos seguidos al Manila Club.—El Sternberg Hospital pierde en otro juego

Continuando con su serie de victorias, el equipo Old Timers vencio anoche al Manila Club en tres sets seguidos en relacion con el actual torneo de duck pins de la MBA.

El Non-Commissioned Officers Club vencio al hospital Sternberg en dos de los tres partidos jugados mientras que el Army and Navy Y derroto al American Y en la misma forma.

Los resultados completos de anoche fueron los siguientes:

Old Timers

Corral	103	124	92— 319
Trillo	99	121	103— 323
Rose	118	101	110— 329
Fugate	115	105	106— 326
Swanson	88	102	110— 300
	523	553	521—1597

Manila Club

Churchill	82	86	111— 279
Clark	101	99	88— 289
Gordon	100	94	91— 291
Hawkins	111	85	90— 286
Little	114	95	99— 308
	508	459	485—1452

Sternberg

Harlan	79	108	103— 290
Tybrucy	113	96	82— 291
Starks	86	98	97— 281
Stokes	81	91	78— 250
Nesterio	83	85	105— 276
	442	478	468—1388

NON-COMS

Kelsey	112	93	110— 315
Solo	84	81	94— 259
Marity	92	115	104— 311
Gano	110	81	106— 297
Cole	117	101	93— 311
	515	571	507—1493

AMERICAN Y

Hurst	100	98	101— 299
Lernhardt	98	103	97— 298
Larson	86	—	97— 183
Villareal	96	124	101— 321
Netzorg	88	109	96— 293
Robertson	—	93	— 93
	468	527	492—1487

ARMY-NAVY Y

Dixson	97	85	97— 379
Henson	107	101	109— 317
Dig	95	94	98— 287
Dyson	101	94	93— 288
Whitacre	90	103	96— 289
	490	477	493—1460

Gen y Hanada serán festejados

Esta noche, en el Cosmos Club, el promoter Francisco Limjengco ofrecerá una cena en honor de los pugiles japoneses Yoichiro Hanada y Umio Gen que actualmente se hallan en Manila para medir fuerzas con los mejores boxeadores locales de su peso. Será festejado tambien el referee japones S. Ogino que con los invasores llego recientemente.

Al acto han sido invitados, ademas de los funcionarios del Manila Boxing Club, los editores deportivos de periodicos locales.

Un vuelo de prueba a los E. U. hará el...

(Continuación de la página 1)

de ahora que el establecimiento de un servicio regular entre ambos continentes es solo cuestión de algun tiempo.

El veterano Dr. Eckener mandará el dirigible

(De la Agencia Reuter)

Berlin, 16 de abril.—No obstante el hecho de que los nazis "han declarado la guerra" al doctor Hugo Eckener, cuya fama esta vinculada con el **Graf Zeppelin**, se ha anunciado este dia que el veterano capitan mandara el nuevo dirigible **Hindenburg** cuando haga su primer viaje a Nueva York el mes que viene.

Los nazis hicieron el vacio en torno a Eckener al dia siguiente de haberse remontado a los cielos el **Hindenburg** en su primer viaje por el Atlantico.

Eckener obtiene permiso de Goering

Eckener se ha entrevistado con el delegado del general Hermann Goering, ministro del Aire, el cual le dio a entender que los presentes arreglos para el vuelo del **Hindenburg** a Nueva York bajo su mando todavia son validos, y que su posición como director general de la Compañia Zeppelin no estaria afectada inmediatamente por la orden del doctor Goebbels prohibiendo el uso de su nombre y de sus fotografias en los periodicos alemanes.

Los amigos de Eckener creen que Goering no esta dispuesto a dar por terminado el asunto.

La "guerra" declarada por Goebbels a Eckener ha cogido de sorpresa, no solo a Alemania, sino a todo el mundo exterior, por la fama y la magnifica carrera del veterano conductor de zeppelins. Se le declaro la guerra por no haber querido usar el **Hindenburg** para fines de propaganda electoral durante las elecciones del 29 de marzo ultimo.

Los Tigres sucumben por 14-7 ante la avalancha de hits de los Indians

Los Gigantes de Nueva York y los Piratas de Pittsburgh encabezan la Liga Nacional

Liga Nacional	G.	P.	P.
New York	2	0	1.000
Pittsburgh	2	0	1.000
Chicago	1	1	.500
Philadelphia	1	1	.500
Boston	1	1	.500
St. Louis	1	1	.500
Brooklyn	0	2	.000
Cincinnati	0	2	.000

Liga Americana	G.	P.	P.
Chicago	2	0	1.000
Washington	2	0	1.000
Boston	1	0	1.000
Detroit	1	1	.500
Cleveland	1	1	.500
Philadelphia	0	1	.000
New York	0	2	.000
St. Louis	0	2	.000

(De la "Associated Press")

Nueva York, 15 de abril.—Los Gigantes de Nueva York y los Piratas de Pittsburgh se mantuvieron en primera fila de la liga nacional de baseball ganando sus respectivos juegos en el segundo dia de competiciones. Chicago y Washington resultaron victoriosos en la liga americana y ahora ocupan el puesto de honor con dos victorias y ninguna derrota.

Solamente un partido tuvo que posponerse debido a la lluvia y este es el que estaba señalado entre Philadelphia y Boston, de la liga americana.

En la liga americana los Indians de Cleveland marcaron ocho runs en el tercer inning para vencer por 14-7. Tom Bridges ,el pitcher de los Tigers de Detroit tuvo que ser retirado de su puesto ante la formidable avalancha de hits marcados por los Indians.

Los Senadores de Washington marcaron cuatro runs en el septimo inning para adjudicarse por 6-5 el partido contra los Yankees de Nueva York.

Resultados completos:

LIGA AMERICANA

Philadelphia en Boston, lluvia.			
Detroit	7	11	2
Cleveland	14	17	1
New York	5	12	2
Washington	6	9	0
St. Louis	3	11	0
Chicago	6	11	1

LIA NACIONAL

Brooklyn	3	4	1
New York	5	9	1
Pittsburgh	7	8	0
Cincinnati	6	10	2
Boston	12	16	1
Philadelphia	4	14	2
Chicago	2	7	3
St. Louis	3	8	1

LIGA AMERICANA

St. Louis at Chicago.
Detroit at Boston.
New York at Washington.

National League:

Boston at Philadelphia.
Brooklyn at New York.
Pittsburgh at Cincinnati.
Chicago at St. Louis.

LIA NACIONAL

St. Louis en Chicago.
Detroit en Boston.
New York en Washington.
Boston en Philadelphia.
Brooklyn en New York.
Pittsburgh en Cincinnati.
Chicago en St. Louis.

El torneo de duck pins el 1 de mayo

El torneo nacional de duck pins, bajo la direccion de Macario (Bayan) Rivera de la Casa Gonzalo Puyat and Sons comenzara el 1 de mayo en los nuevos alleys del Palace Bowling and Billiard Hall, situado en la calle Ronquillo. El libro de inscripciones ya esta abierto y todos aquellos que deseen tomar parte deberan hacerlo antes del cierre del mismo, el 27 de abril.

En este torneo las competiciones seran por el campeonato singles y el que resulte victorioso sera declarado campeon nacional de singles, de 1936. El torneo estara abierto para todos aquellos que quieran participar en el mismo.

Las reglas generales para los torneos de duck pins gobernaran este torneo.

Todos los pins que se usaran en estas competiciones han sido expresamente importados de los Estados Unidos y las bolas seran del tamaño 4¾. Los ganadores se determinarán por el numero de pinfalls en diez juegos.

Los juegos en relacion con este torneo se jugaran los lunes, martes miercoles, jueves, viernes y sabados por la noche desde las 8 p.m. Tambien habra juegos los sabados y domingos por la mañana para los participantes de provincias.

El torneo comenzara a las 9 a. m. en punto del 1 de mayo.

El prominente comerciante Don Gonzalo Puyat ha ofrecido una copa para este torneo.

Segunda inscripción de caballos para la carrera de sweepstakes

La segunda inscripcion de caballos que tomaran parte en la carrera de Sweepstakes el 21 de junio se verificara mañana, de 3 a 5 p. m. en el Hipodromo de San Lazaro, bajo la dirección del comité encabezado por el Dr. Sixto Carlos, según informa la oficina de Sweepstakes.

En la misma oficina se ha sabido asimismo que quedan por venderse P70,000 en billetes de sweepstakes para llegar a la meta fijada. La oficina ha ordenado una intensa movilización de sus agentes para que en las ocho semanas que aun quedan, vendan los billetes restantes.

Los ediles furiosos contra el fiscal

(Continuación de la pagina 1)

denan la actitud del Fiscal Amador y el Concejal Hermenegildo Atienza, interpretando este sentir, lanzó un discurso en la sesión de la Junta esta siesta, atacando la actitud de dicho Fiscal y diciendo que éste ha sentado un precedente peligroso que no puede pasar sin ser impugnado.

"La Oficina de la Fiscalia nada tiene por que meterse en las atribuciones judiciales, declarando ilegal una ordenanza en vigor, rehusando perseguir una clara violación de la misma, y privando así a los tribunales de justicia de la oportunidad de ver la legalidad de la cuestión", declaró el concejal Atienza.

"Las leyes y ordenanzas se presume que son legales y constitucionales mientras no demuestre lo contrario, y es de la exclusiva competencia de los tribunaes decidir si son legales o no. El Fiscal, en casos de indudable violación de una ley u ordenanza, tiene el deber claro de perseguir y dejar a la defensa suscitar cuestiones legales".

El orador también declaró que "por la reciente acción del Fiscal Amador, toda la maquinaria provista por la ley se tira a un lado, convirtiendo al Fiscal en único dictador sobre si se debe o nò seguirse una ordenanza, y de ese modo haciendo caso omiso del poder legislativo de la Junta, el poder ejecutivo del Alcalde y el poder interpretativo de los tribunales de justicia".

El Concejal Pascual Santos, minoría dentro de la mayoría, puso más combustible al fuego, al pedir que se pida también la investigación de un caso de venta de carne de carabao mezclada con carne de vaca. El Concejal Santos acusó al Fiscal Amador de haber dejado de cumplir su deber como fiscal, al negarse a querellar al infractor y "erigirse en juez, dando solamente una advertencia al infractor de la ordenanza".

Por otra parte, el Presidente Manuel de la Fuente, de la Junta Municipal, apoya al Fiscal Amador, diciendo que el dictamen de dicho fiscal se dijo en sesión abierta del Juzgado; y que la ordenanza es realmente de clase, como dijo dicho fiscal. El Presidente De la Fuente ha pedido para evitar fracasos en el Juzgado que se enmiende la ordenanza en cuestión aplicándolas a todos los cines, no solamente a los grandes.

Marca un "homer"

FRANK FRISCH

Que con un "homer" en el quinto inning dio la victoria a los Cardenales de St. Louis, venciendo a los Cubs de Chicago por 3-2.

Notas de Laguna

(Continuacion de la pagina 5)

cas de la localidad y de los pueblos cercanos. El baile fué amenizado por la orquesta "Luisian Stompers". El éxito de la fiesta se debe a los esfuerzos desplegados por los organizadores Rectorino Lavares, Benjamin Rosales, Nestor Parían, Milian Barredo y otros.

En Siniloan se celebrará el mes de mayo la boda de la Srta. Natalia Mendoza con el farmacéutico Florentino K. Redor, ambos pertenecientes a familias conocidas.

En la noche del Sábado de Gloria la asociación "4—H" de Santa Cruz presidida por la Sra. Generosa Bonifacio de Canlas, dió un animado baile benéfico. Asistieron los funcionarios municipales y muchas personas conocidas de Sta. Cruz, Pagsanjan, Pila y otros pueblos.

También la asociación "4—H" de Paete, presidida por la Sra. Juanita B. de Abanilla, dió un baile benéfico en la Roces Hall en la noche del Sábado de Gloria. Dalagas de Paete y chicas de otros pueblos de Laguna asistieron a la fiesta.

LOS TAMARAWS JUGARAN OTRA VEZ EL DOMINGO

Mediran fuerzas con el equipo del 26 de caballeria en los finales del actual torneo de Stotsenburg

El cuarteto "Los Tamaraws" medira nfuerzas con el equipo del 26 de caballeria el domingo por la tarde en los finales del actual torneo de polo de elevado handicap que se viene celebrando en Stotsemburg. El partido tendra lugar en el campo del citado destacamento militar en Pampanga y en el los Tamaraws pondran todo lo que esta de su parte por salir victoriosos y revindicarse de la inesperada derrota sufrida la vez pasada en manos del Department Headquarters.

El equipo de caballeria dio una verdadera sopresa en el segundo juego en relacion con este torneo cuando, con un handicap de tres a su favor consiguio vencer a los "Blues" del Departamento Filipino por el recuento final de 5-3.

En caso de que los chicos de caballeria triunfen el domingo se adjudicara la copa, una de las más importantes en el Oriente, pero si pierden cada equipo empatara con una victoria y una derrota cada uno.

Las alineaciones de los tres equipos van a continuacion:

LOS TAMARAWS

Manuel Elizalde	2
Juan Elizalde	4
Angel Elizalde	5
J. M. Elizalde	5
C. Parsons	1

HEADQUARTERS

Maj. T. W. Hastey	3
Capt. L. J. Lockett	2
Capt. McD. Jones	5
Maj. C. H. Gerhardt	5

CABALLERIA

Capt. C. B. Hutchinson	3
Capt. T. Robinson	2
Capt. Z. W. Moores	2
Capt. M. E. Jones	3
Maj. J. W. Cunningham	2

Sta. Ana y Pasig ganan y pierden

El club de tennis de Pasig, Rizal, fué vencido en Santa Ana en encuentros singles contra los socios del Taga-ilog Tennis Club del cual es presidente el auditor general J. Hernandez.

Los encuentros se celebraron durante todo el día y fueron interesantes.

Resultados:

Cervantes vs. Capt. Cacdac, 1-6, 6-3, empate.

Tejada vs. Cruz, 3-6, 3-6, Pasig

Sulit vs. Junio, 2-6, 6-1, empate.

Bernardo vs. Alba, 2-6, 9-7, empate.

Aud.-Gen. Hernandez vs. Lt. Dizon, 6-2, 6-3, Sta. Ana

Leyva vs. Michael, 6-2, 2-6, empate.

Lanuza vs. Oprecio, 6-4, 6-3, Sta. Ana

Aniceto vs. Feliciano, 2-6, 7-5, empate.

Bernardo vs. Lt. Cárdenas, 3-6, 6-4, empate.

Cabrera vs. Silerio, 9-7, 6-2, Sta. Ana

Gomez vs. Gatmaitan, 4-6, 3-6, Sta. Ana

Garcia vs. Gayamat, 6-1, 7-5, Sta. Ana

Gomez vs. Pastoral, 6-1, 6-8, Sta. Ana

Tejada vs. Aud. Angeles, 6-4, 7-5, Sta. Ana

Garcia vs. Mr. Sta. Ana, 3-6, 6-4, empate.

Sulit vs. Lt. Juban, 1-6, 6-8, Pasig empate.

En encuentros de revancha, sin embargo, jugados más tarde, los tennistas de Pasig lograron reivindicarse en la forma siguiente:

Cervantes vs. Cruz, 6-1, 2-6, empate.

Lotho vs. Capt. Cacdac, 5-7, 1-6, empate.

Sulit vs. Dr. Juinio, 3-6, 5-7, Pasig

Dr. Leyva vs. Lt. Juban, 1-6, 3-6, Pasig

Gonzales vs. Aud. Angeles, 0-6, 2-66, Pasig

Aud.-Gen. Hernandez vs. Alba, 6-4, 6-3, Sta. Ana

Dr. Luna, vs. Gayamat, 4-6, 2-6, Pasig

Cabangbang vs. Enriquez, 3-6, 4-6, Pasig

H. Gonzales vs. Lt. Silerio, 4-6, 6-2, empate.

Lanuza vs. Raymundo, 6-6, 44-6 empate.

J. Gonzales vs. Basaka, 2-6, 6-4, empate.

Santos vs. Michael, 6-0, 6-0, Sta. Ana

Santiago vs. Tiongco, 2-6, 2-6, Pasig

Nunez vs. Aud. Angeles, 6-4, 4-6, empate.

Cabrera vs. Dacio, 6-2, 6-0, Sta. Ana

S. Gonzales vs. Enriquez, 3-6, 2-6, Pasig

Gomez vs. Feliciano, 3-6, 6-3, empate.

Lara vs. Dr. Juinio, 3-6, 3-6, Pasig

Ramos vs. Pastoral, 6-1, 1-6, empate.

Adela vs. Dacio, 1-6, 3-6, Pasig

Aud.-Gen. Hernandez vs. Capt. Cacdac, 2-6, 2-6, Pasig

Hernandez vs. Juban, jr., 1-6, 2-6 Pasig

Los candidatos olimpicos se entrenan

He aquí a varios de los candidatos olimpicos que seran vistos en acción en los encuentros de prueba que tendran lugar el domingo por la mañana en el estadio de pista y campo del Jose Rizal Memorial Field. Estos candidatos se estan preparando concienzudamente todos los dias. No. 1.—Rafael de Leon ensayandose en el hop, step and jump, su evento favorito. No. 2.—Miguel White corredor de obstaculos y uno de los mas fuertes candidatos en este evento. No. 3.—Soliva, practicandose en el salto de altura. No. 4.—Simeon Toribio, campeon en el salto de altura, sigue siendo el Toribio de otros tiempos. No. 5.—Pedro Yatar, corredor de larga distancia, que tambien se prepara para las proximas pruebas.

Ganan fortunas los luchadores extranjeros en Estados Unidos

Por CHARLES RIVERS
(De la North American Newspaper Alliance).

Nueva York, marzo.—El campeón irlandés de lucha libre (hasta hace poco campeón mundial) Danno O'Mahoney es probablemente el luchador extranjero que más dinero ha ganado en los Estados Unidos, país donde los buenos profesionales, en gran parte europeos, han logrado invariablemente fama y fortuna.

Como se sabe, O'Mahoney fué derrotado por otro extranjero—Dick Shikat—en el encuentro celebrado en el famoso Madison Square Garden. El mismo Shikat no podría quejarse de los resultados financieros de sus actividades en Norteamérica. Y esto nos lleva a recordar a otros famosos luchadores de antaño, que también "hicieron la América" en los cuadriláteros de la lucha libre.

Yusuf, apodado "el terrible turco", fué uno de los primeros. No había en sus días quien le resistiera, y después de una gira triunfal por los Estados Unidos, a fines del siglo pasado, se embarcó con destino a Europa a bordo del transatlántico francés "La Bourgogne". El naufragio del "La Bourgogne", ocurrido en alta mar, fué uno de los grandes siniestros marítimos de su época. Se dice que Yusuf llevaba casi todo su fortuna en monedas de oro, en un ancho cinturón, y que el peso del metal contribuyó en mucho a hacerle ahogar en pocos minutos. Es posible que esto no sea más que una de las tantas versiones que circulan sobre el fin del famoso turco, pero no cabe duda de que, sea como fuere, el hecho es que Yusof amázó una fortuna considerable en Norteamérica.

Poco después de Yusof aparecieron en este país Neurallá, Yusuf y Madralli, turcos los tres, que cosecharon abundantes aplausos y más abundantes dólares en sus andanzas por las grandes ciudades norteamericanas. Hasta allí los turcos predominaban en forma indiscutible. Empero, poco después la invasión extranjera empezó a tomar un colorido más internacional. Aparecieron el irlandés Tom O'Rourke, el hindú Alí Adalí y el sueco Peterson, ninguno de los cuales tuvo, por cierto, que ser repatriado por su consul.

En aquellos tiempos era campeón mundial de boxeo Bob Fitzsimmons, que además de buen pugilista era avisado hombre de negocios. Fitzsimmons persuadió a su cuñado, Martin Julian, a que trajera al primero de los "gorilas' alemanes, Ernest Siegfried, a quien se apodaba "el nogal aleman". Siegfried hizo gran impresión en los círculos deportivos norteamericanos y logró también redondear una bonita fortuna. Hay todavía algunos de los aficionados de aquel entonces que declaran que Siegfried ha sido el mejor de los luchadores que han venido a los Estados Unidos.

Comenzó luego el periodo ruso. Jorge Hackenscrmidt e Iván Linov fueron los primeros luchadores rusos de importancia que se presentaron en este país. Hackenschmidt, a quien los norteamericanos, siguiendo la costumbre tradicional, le acortaron el nombre, llamándole simplemente "Hack", era el mejor atleta de los dos, aunque Iván Linov, a quien pronto llamaron "Iván el Terrible", era mejor actor, y logró mayor fama y fortuna que su compatriota.

Iinov se caracterizaba por su juego brusco. Si mal no recordamos, fué en un encuentro ocurrido en Hollywood—que no era entonces lo que es hoy—donde "Iván el Terrible" llegó al cenit de su fama. Una de sus más preciadas posesiones era su barba, y no toleraba que nadie hiciera chistes acerca de ella. Mucho menos que trataran de arrancársela. De modo, pues, que cuando su adversario de esa noche, queriendo valerse de todos los medios para vencerle, empezó a tironearle la barba, "Iván el Terrible" se puso furioso. Fuera de sí, propinó a su contrario tal serie de golpes legales y prohibidos, que la policía tuvo que subir al "ring' y sujetarle por la fuerza para impedir que el "match" de lucha se convirtiera en homicidio.

Siguiendo los pasos de "Hack" y de Linov vinieron luego luchadores de diversas nacionalidades. Entre ellos se destacó el polaco Estanislao Zbyszko, que llegó a ser campeón mundial. Tanto éxito (financiero) tuvo este profesional, que su hermano, Wladek, resolvió imitarle, y hasta no hace mucho andaba todavía por los "rings" de Norteamérica, habiendo cobrado entre tanto buenas sumas por sus servicios. Otro de sus compatriotas, Iván Poddubny, atravesó el Atlántico con idéntico propósito. Sin embargo, Poddubny estaba ya algo entrado en años, y su desempeño en los Estados Unidos no fué lo que podía esperarse.

Entre los "fenómenos" podría citarse al húngaro Fereno Holubán, el hombre sin cuello, y al "feloz" cosaco Sergei Kalnikoff, especialista en gestos diabólicos, que todavía anda dando que hacer.

Probablemente el más costoso de todos los luchadores "importados" fué el que menos produjo. Más aún, no produjo nada. Se trataba del célebre Ali Mohamed "El Tigre", de Turquía. El empresario Jack Curley, hace dos años, se empeñó en traerle a los Estados Unidos, con su séquito de tres sirvientes, e invirtió en ello varios miles de dólares. Empero, enterado el turco de lo que le pagarían en su primer "match", decidió protestar enérgicamente y regresar a Constantinopla. Hasta la fecha no ha querido emprender viaje de nuevo.

(Derechos reservados a "La Vanguardia" por North American Newspaper Alliance.)

Se celebrará un torneo de tennis

El torneo de tennis de la Oficina de Enseñanza, bajo los auspicios del Departamento de campos de recreo de la Ciudad comenzara mañana en las canchas de la calle Victoria con un total de 18 participantes en la lista. A juzgar lo bien entrenados que se todos los inscritos y por lo niveladas que se hallan las fuerzas, el torneo de este año promete ser interesante.

Solamente dos partidos amorales hay señalados en el programa. L. Villalon medira con C. Casim mientras en otro juego se verán frente J. Fortes y F. Abitona.

El programa completo de juegos va a continuacion:

18 de ABRIL
L. Villalon vs. C. Casim
F. Fortes vs. F. Abitona
20 de ABRIL
S. Dunglao vs. V. Dorado
G. Ocampo vs. P. Dulay
M. Viviesca vs. S. Tapis
S. Sagayadan vs. el ganador Villalon-Casim.
21 de ABRIL
E. Zapanta vs. el ganador Fortes-Abitona.
Bernardino vs. S. Fernandez
A. Bengson vs. T. Oncena.

LA SELECCION FINAL SE HARA EL 2 DE MAYO

Los candidatos olimpicos se entrenaran tres veces a la semana.—Se veran con la Eastern mañana

Comenzando esta semana los candidatos olimpicos de baseball se entrenarán tres veces a la semana, segun anuncia el coach Dionisio Calvo y el equipo será seleccionado finalmente el 2 de mayo. Los ensayos tendrán lugar los miercoles, viernes y sabados en el estadio de baseball Jose Rizal Memorial Field, el estadio de tennis no puede utilizarse en vista de que el mismo está actualmente bajo reconstrucción.

Actualmente quedan aun 2[illegible] didatos de los cuales 5 serán terminados el sabado proximo, el actual y por ultimo el 2 de mayo el equipo sera reducido a 1[illegible] es el numero requerido para formar el grupo olimpico. Además estos 10 habra otros tres suplentes.

Mañana, una seleccion de candidatos olimpicos medira fuerzas con el quinteto de la Far Eastern University en un juego de exhibición en el Rizal Field. Este encuentro comenzara a las 6 de la tarde.

El coach Calvo ha concedido plazo de algunos dias a Pedro Martinez para presentarse a los yos. Si hasta el 20 de abril no presenta su nombre sera borrado de la lista de candidatos. Martinez se halla de informes. Martinez se halla de vacaciones, actualmente, en el pueblo natal ,en Masbate.

Los 20 candidatos que actualmente se estan entrenando bajo la direccion del coach Calvo son los siguientes:

(Delanteros) "Bombshell" Quilie Borch, Ambrosio Padilla, Dorado, Bautista, Yambao, La O, Ariano, Carillo.

(Centros) Ouono, Marzan, [illegible] y Gonzaga.

(Defensas) Jacinto, Martinez, Franco, Pardo, Dino, Narciso Ingle, J. Worrell y Peter Schwebohm.

GRAND
SE ESTRENA HOY
Primera Función: 9 A. M.
Matinee hasta 3:30 p. m.
P0.30 y P0.70

"LLEVA NUMERO... NO UN NOMBRE... PERO ES EL HOMBRE A QUIEN AMO!"

Romance en una prisión... una joven que desafia el código entre los criminales para unas horas de libertad!

(Who was a decided hit in "G-MAN")
PEGGY CONKLIN
WALTER CONNOLLY
Directed by Herbert Bibermann—a B. P. SCHULBERG production

CAPITOL THEATRE
—HOY—
10 A. M. Primera Función
Después: 11:50, 1:40, 3:30, 5:20, 7:10, 9:00 P. M.

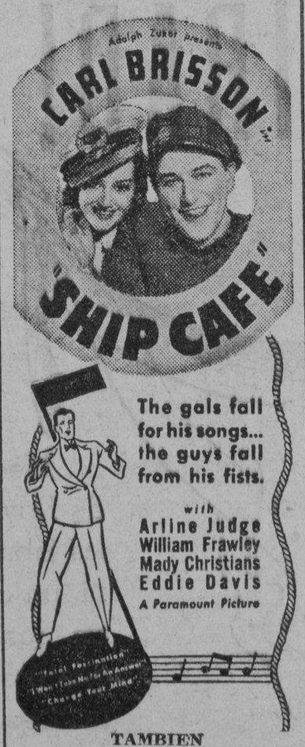

TAMBIEN
POPEYE
EL MARINO
CARICATURA

Metropolitan THEATRE
SE EXHIBE HOY
Funciones: 11:50, 1:40, 3:30, 5:20, 7:10, y 9:00
Dinamica!...
Cuando la niña se hizo hombre... para meter mano en una jugada peligrosa!

with
CARY GRANT • BRIAN AHERNE
EDMUND GWENN Directed by GEORGE CUKOR
—ESPECIAL!—
MAJOR BOWES
AMATEUR THEATRE OF THE AIR
(Release No. 2)
NUEVAS CARAS, NUEVOS TALENTOS
Una nueva idea en entenimientos! Lo mas escogido de los ganadores de premios de América aficionados en entretenimientos... en el lienzo, en la mas chistosa comedia en dos partes que Vd. haya oido!

M.E.C.D. 2016

Los pequeños agricultores salen beneficiados por una campaña contra la usura

Efectos saludables de las facilidades de crédito que les extiende el Banco Nacional

De acuerdo con las impresiones traidas a los círculos legislativos, en provincias, municipios y barrios rurales comienza a dejarse sentir la saludable campaña del Banco Nacional Filipino para remediar de algún modo positivo los males de la usura.

Se trata de la nueva política de mayores facilidades de crédito inaugurada recientemente a favor de los pequeños agricultores y comerciantes de las comarcas productoras de Filipinas.

Las sucursales del Banco Nacional Filipino en provincias, lo mismo que las agencias del mismo asumidas localmente por tesoreros provinciales y tesoreros municipales ya tienen, según dichos informes, instrucciones concretas al efecto. Una de las más eficaces es la que franquea las puertas de sucursales y agencias del banco a transacciones directas con los necesitados de crédito, y otra la que proscribe hasta donde sea humanamente llevadero las rémoras del expedienteo en estas transacciones crediticias.

Particularmente, estas transacciones directas que se preconizan al presente por el banco, caen como una bendición entre la gente sencilla. La acción de agentes intermediarios u oficiosos en estas operaciones de crédito menudo, lejos de ser un bien, resultan, por el contrario, un gravamen oneroso para los interesados. Con frecuencia, una porción considerable del crédito obtenido va a parar en manos de los intermediarios, de tal suerte que lo que se gana en intereses baratos y nada usurarios, se pierde en comisiones u otras exacciones costosas.

Los tesoreros provinciales y municipales, como agentes del banco, llevan instrucciones específicas, primero, de verificar al punto el valor de las garantías y la solvencia del solicitante de crédito, y, luego, convenir con el mismo la concesión de crédito, directamente, con absoluta prescindencia de mediaciones oficiosas o representaciones mercenarias.

PAGUE SUS IMPUESTOS EL DIA 20, O ANTES

Rentas Internas publica otro recordatorio para evitar el pago del recargo

Los impuestos de rentas internas sobre ventas y otras gabelas, correspondientes a los primeros cuatro meses de 1936 deberan ser pagados antes del 20 de abril, segun ha informado esta mañana la oficina de Rentas Internas para conocimiento de todos aquellos que tengan que hacer pagos de esta naturaleza.

Todos los afectados deberan hacerlo antes de la fecha arriba mencionada si quieren evitar apremios de ultima hora. Todos debieran tener en cuenta, y segun sus propias experiencias,—dice la Oficina de Rentas Internas en un suelto dado a la prensa—que muchos, por no poder saldar sus obligaciones a ultima hora debido a la aglomeracion de gente, han tenido que sufrir las consecuencias.

La oficina advierte tambien al publico que el dinero, cheques o giros postales deberan estar en manos del tesorero de la ciudad no despues del 20 de abril, pues de lo contrario tendran que pagar el correspondiente recargo.

INQUILINOS DE LA MITRA ESTAN PREOCUPADOS

Temen que con la elevación del amillaramiento suba el canon que pagan

Los inquilinos de los terrenos de la propiedad del Arzobispo de Manila, en Malate, en las calles Remedios, San Andrés y Singalong, están preocupados por la elevación del valor amillarado de dichos terrenos puesta en vigor desde el 1.o de enero de este año, y urgen que se ventile pronto la apelación de la Mitra a la Junta de Tasaciones, según informes recibidos ayer mañana en el gobierno de la ciudad.

Por otra parte, los miembros de la Junta de Tasaciones se reunieron ayer mañana en un "caucus", convocado por el presidente D. Tomás Alfonso y decidieron enviar una comunicación al Secretario del Interior, haciendo constar que la cuestión de los fondos es secundaria y la Junta puede celebrar sesiones extraordinarias, aun sin fondos.

También se ha hecho constar que las apelaciones quedarán pendientes hasta el año que viene, y si el Secretario del Interior cree que no deben dejarse en ese estado, la Junta puede celebrar sesiones, aunque, como dice el Alcalde, no hay fondos para pagar otras 26 sesiones extraordinarias.

Varias de las apelaciones no decididas aun, de Malate, son de los Sres. Salvador Araneta, Pura V. de Kalaw, Antonio Brias, Tomás Sunico, Paz Chuidian, Cu Unjieng e Hijos, C. M. Hoskins, Miguel L. Heras, Felipe R. Hidalgo, Mariano V. del Rosario, A. T. Hashim y el Arzobispo de Manila.

El Arzobispo es el más interesado en estas apelaciones pues en las calles Remedios, San Andrés y Singalong, sus terrenos valorados antes en P210,186, bajo la nueva tasación tienen hoy el valor amillarado de P335,452. Los inquilinos temen que el alza del valor vaya a pesar sobre sus hombros, con la elevación de la renta. En la calle Remedios, un terreno de la Mitra que antes tenia el valor amillarado de P148,205, hoy tiene el valor amillarado de P152,-398; y otro terreno de la misma calle que antes era tasado en P91,971 desde enero de este año tiene el valor amillarado de P97,00-.

Bomberos voluntarios habrá en la ciudad

Una división de bomberos voluntarios bajo el control y supervisión del departamento de bomberos, propuesta por el concejal Mateo Herrera, habrá en esta ciudad, con el proyecto que la Junta Municipal consideró favorablemente en su sesión de ayer tarde.

El Alcalde tuvo esta misma idea, pero, al consultar al Fiscal de la Ciudad sobre la legalidad del paso que deseaba dar, el fiscal dictaminó que la Junta Municipal, por ley, es la que puede crear dicha división.

Otro proyecto aprobado por la Junta es el que regula el depósito y almacenaje de peliculas, para evitar incendios. Este proyecto fué objeto de audiencias públicas en la Junta Municipal.

Bajo el proyecto sobre bomberos voluntarios, habrá un jefe inspector que tendrá, a su vez, diez inspectores como auxiliares, todos los cuales serán nombrados por el Alcalde, a recomendación del jefe del departamento de bomberos. Cada brigada de bomberos voluntarios será de no menos de 50 personas, y no se organizará, a menos que el Alcalde conceda un permiso. La solicitud para la formación de estas brigadas incluirá una lista de los oficiales y todo el personal, y un croquis de la zona que se ha de vigilar. Cada brigada estará bajo el mando de un capitan voluntario. La medida dispone que los oficiales esten uniformados y se les provea de chapas de bomberos.

A West Point y Annapolis

ATANACIO CHAVEZ

VICENTE EBOL GEPTE

Dos alumnos de segundo año del "Mapua Institute of Technology" han sido seleccionados para estudiar en West Point y Annapolis, como pensionados del Gobierno Federal.

Vicente Ebol Gepte, que juntamente con cinco otros se examinó para estudiar en West Point obtuvo el primer puesto. Atanacio Chavez, tambien alumno de segundo año del "Mapua Institute of Technology" obtuvo el mejor promedio en otro examen y se le enviará a la Academia Naval en Annapolis.

Conferencia científico-social de los profesionales de Albay

(Servicio Informativo)
Exclusivo a "La Vanguardia"

Bacacay, Albay, 8 de abril.— La "Albay North District Medico-Pharmaceutico-Dental-Nursing Association", una sociedad científica integrada por doctores, dentistas, farmaceuticos y enfermeras residentes del distrito norte de la provincia de Albay, siguiendo su política de celebrar sesiones científicas periódicas en distintos pueblos de la provincia, llevó a cabo su última sesión en la mañana del día domingo, 5 del actual. El sitio escogido fué el edificio de la Elementary School de Bacacay, Albay.

El programa empezó a las 10:00 a. m. con una Invocación por el Rev. P. Valenzuela.

Acto seguido el Dr. Ballesteros, toastmaster de la ocasión, introdujo uno por uno a los socios conferenciantes empezando por el Dr. Magin Riosa, quien desarrolló el tema "Enfermedades Dentales". Siguió después el Sr. Teodulo Granada, quien habló sobre "Medicinas de Boticas". Correspondió al Dr. José T. Chavez la parte médica de las conferencias, quien habló de una manera clara y convincente sobre "Tratamiento irresponsable de enfermedades". Como su nombre indica, el tema viene a ser un rapapolvo a los curanderos ignorantes, irresponsables y charlatanes; pero hubo chispas de buen humor que deleitaron mucho a los concurrentes. La última conferenciante fué la socia enfermera Sra. T. B. Dado, quien desarrolló el tema "Pre-Natal and Post-Natal Care of Infants". Todos hablaron en el lenguaje vernacular.

Hubo intermedios de Vodavil por artistas jóvenes y aficionados de Bacacay y otros números musicales por la orquesta del mismo pueblo.

Al terminar el programa los concurrentes fueron obsequiados con muestras de medicamentos de los Laboratorios Granada y Abada, ambos de Tabaco,, Albay.

La generosidad de los socios que residen en el pueblo de Bacacay, (la farmaceutica María Bes, y los doctores Ballesteros y Bellen) con la cooperación de elementos valiosos del mismo pueblo, fué demostrado una vez más en este acontecimiento al ofrecer a sus colegas y otros invitados un espléndido lunch en el edificio de la Domestic Science. Era a la una de la tarde cuando se dió comienzo a la "disección" del apetitoso lechón en la "sala de operación" (comedor).

Terminado el lunch se bailó un poco, y como broche final del acontecimiento se sirvieron sorbetes, cakes, "barquillos" y agua helada, por lo que todos estuvieron muy contentos.

La lista de los concurrentes es bastante larga, pues hubo más de trescientos entre miembros de la sociedad, invitados de varios pueblos de la provincia, y parientes y amigos de los socios.

Los socios presentes eran: Doctores Ballesteros, Chavez, Bellen, Cruel, Prietoziga, Mirasol, De Vera, y Almonte. Dentistas: Ríos Rosales, Orcullo, Riosa, y Mirasol. Farmacéuticos: Bes, Kare, Abada, y Granada. Enfermeras: Sra. del Dr Cruel, T. de Dado, y Barrameda.

Entre los invitados figuran los reverendos Dimarumba, Valenzuela, y Bongon. Damas: Ana Vda. de Zamora, Sra. de Quijano, Sra. de Agudo, Emilia Vda. de Alparce, Consolación de Mirasol, María de Abada, Purificación de Riosa, Dolores de Foz, Genoveva de Granada, Eugenia de Budy, Manuela de Bibal, Ana Vda. de Barrameda, Sra. de Chavez. Señoritas: Lourdes Vibal, Patricia Ortiz, Consolación Mora, Patrocinio Crucis, Remedios Dias, Nena Villar, Raymunda Bibal, Ines y Diday Peñalosa, Leonor Bellen, Rosario Berango, Iluminada Cecilio, Felisa Bes, Lourdes Torre, Natalia Ojeda. Caballeros: Ex-Tesoreros Ríos y Moyano; Abogados Vibal, Capitán Marciano Peñalosa, Marcial Sanchez, V. Prieto-ziga, Julio Quijano, Eulogio Lawenko, Felino Belen, Jose y Lorenzo Abrigo, Zosimo Almonte, Cesar Barateta, C. de Guzman y otros muchos.

—Gotanol.

PREFERENCIA EN EL EJERCITO A COSAS DEL PAIS

El alto mando adoptara la política proteccionista en sus compras

En la adquisición de equipos y materiales para uso del Ejército Filipino se dará preferencia a los articulos localmente manufacturados ó se exigirá que los materiales locales sean utilizados en su manufactura segun anunció ayer la división de compras y equipos del gobierno nacional.

El alto mando del Ejército Filipino y funcionarios de la división de compras y equipos en una reciente conferencia adoptaron la política de adquirir productos localmente fabricados para uso del Ejército Filipino si hay obtenibles en la localidad. Esta política se está siguiendo en los siguientes pedidos mediante subasta que hace el ejército.

a. Para entrega de 12.000 sombreros hechos de fibra de coco para uso de soldados filipinos alistados. Las proposiciones para este suministro serán abiertas en 30 dias. Se cree probable que la Oficina de Prisiones será el único postor.

b. Para el suministro de 12.000 pares de zapatos localmente hechos con suelas de goma y otros 12.000 pares de zapatos localmente hechos con suelas de cuero de manufactura doméstica. Las proposiciones serán abiertas dentro de 30 dias.

c. Para el suministro de 24.000 mantas de Ilocos teñidas con colores y otros 24.000 mosquiteros hechos de Ilocos. Las proposiciones serán abiertas el 16 de mayo.

d. Para la entrega de 1.130 pistolas automáticas, calibre .45 y 1.410 rifles automáticos, Brownie, calibre .30. Las proposiciones serán abiertas dentro de 30 días.

Bernabé y Balmori regresan de Iloilo

Ayer regresaron de Iloilo, los poetas Manuel Bernabe y Jesús Balmori, este último vino por el vapor "Visayas". El Sr. Bernabe volvió en el aeroplano de la INAEC que salió de Iloilo a las 8 de la mañana y llegó a Manila a las 11 a. m.

Los dos vates dieron un "balagtasan" en el auditorium del Carnaval de Iloilo en la noche del día 13 ante un público selecto y cosmopolita. El Sr. Francisco Varona actuó de mantenedor. El poeta ilongo Sr. Flavio Zaragoza recitó unos versos escritos por él mismo.

Un gran contrabando de dinamita cogido a bordo del 'Panay' en Dumaguete

₱6,000 en explosivos.-Se espera la captura de una temible pandilla de contrabandistas aqui

Un gran cargamento de dinamita, la consignación mas grande que se haya hecho en muchos años, y disimulada en seis grandes cajas supuestamente conteniendo leche, pintura y herramientas, fue descubierta en Dumaguete, Negros Oriental por los agentes del servicio secreto del subpuerto de Cebú, encabezados por el jefe Daniel Nacilla, de la división secreta.

El cargamento consistia de 2,166 barras de dinamita, 2,286 fulminantes y 1,050 pies de mecha. Todo iba dentro de seis grandes cajas de apariencia inofensiva y fue cargado en el "Panay" a nombre de un tal Pedro Lopez, de Negros Oriental. En los manifiestos las seis cajas aparecian como conteniendo leche "Alpine", pinturas y herramientas.

El jefe de la División del Servicio Secreto de la Aduana de Cebú, Nacilla, al recibir una denuncia acerca de un contrabando a bordo del "Panay" espero que el barco llegase a Cebu y alli descubrio que la denuncia estaba bien fundada. Sabiendo, sin embargo que el barco se dirigia a Dumaguete, Nacilla colocó a bordo, bien disfrazados a dos de sus agentes quienes vigilaron estrechamente las seis cajas durante toda la travesia hasta Negros Oriental.

A la llegada del barco a Dumaguete los agentes del servicio secreto de Cebú requisaron las cajas descubriendo la dinamita.

El consignatario, sin embargo, no se presento para reclamar las seis cajas a su nombre. El valor calculado de toda la dinamita es de unos P6,000.

El descubrimiento de este matute se cree que dara por resultado la cogida de una poderosa cadena de contrabandistas que se dedican al trafico de explosivos entre Manila y las islas Visayas. La buscueda del sujeto Pedro Lopez y del resto de los miembros de la banda es posible que se extienda hasta Manila y otras provincias de Visayas.

Una mayor vigilancia a bordo de los barcos que viajan entre Manila y los puertos del Sur ha sido ordenada por el Administrador Insular de Aduanas Vicente Aldanese.

ABOGADOS DE VIGAN FESTEJAN A RAMOS

Calurosas felicitaciones de los oradores al ex-Director de Terrenos, hoy juez

(Servicio Informativo)
Exclusivo a "La Vanguardia"

Vigan, Ilocos Sur, 14 de abril.— En la noche del sabado, 11 de los corrientes, se dió en el New Plaza Hotel de Vigan, Ilocos Sur un gran banquete popular, bajo los auspicios de la Liga de Abogados de Ilocos Sur, en honor del Juez Hon. Simeon Ramos, con motivo de su reciente exaltación a la judicatura.

En este banquete se ha patentizado una vez mas la popularidad de la Liga de Abogados de Ilocos Sur que lo organizó, pues ha sido de los banquetes mas concurridos que se han celebrado en Vigan hasta ahora, habiendo estado presentes prominentes funcionarios del gobierno, personas de viso y de todas las clases sociales.

Actuó de toastmaster el Secretario Social de la Liga, Sr. Jesus Serrano y fueron oradores el Presidente de la Liga, Sr. Vicente Paz, el presidente municipal de Vigan, Sr. Perfecto Payfon, el Gobernador Provincial, Hon. Alejandro Quirólgico, el negociante, Sr. Graciano Cariño y el huesped de honor, Hon. Simeon Ramos.

Los oradores dieron su mas calurosa felicitación al huesped de honor, habiendo sido muy aplaudido el Presidente de la Liga de Abogados de Ilocos Sur que habló elocuentemente de las bellas cualidades y relevantes virtudes del nuevo juez.

Fueron también acogidos con aplausos los atinados consejos del Gobernador Provincial al decir que todos debieran obrar con cautela y con esfuerzos aunados para obtener éxito.

Terminó el banquete con las sabias y elocuentes palabras del distinguido huesped de honor que se sintió muy conmovido por esta franca demostración de afecto y aprecio hacia su persona.

Notas Provincianas

CAVITE

Ladrones de ganado arrestados en Imus

(Servicio Informativo)
Exclusivo a "La Vanguardia"

Silang, Cavite, 13 de abril.—Carlos Angkanan y Raymundo Amon fueron arrestados por una patrulla mandada por el cabo P. Daquil, de la Constabularia de Imus, en un barrio proximo a este pueblo, el Sabado de Gloria, teniendo un carabao robado en su poder.

A eso de las 8:00 de dicha noche una patrulla de la Constabularia que se encarga del servicio de vigilancia en los barrios de este pueblo, se dio cuenta de la sospechosa apariencia de dos personas que iban montadas sobre un carabao. El cabo Daquil ordenó que los dos se parasen pero por toda contestación los dos dispararon sus armas contra los soldados y luego desmontaron del carabao echándose a correr. Hubo un intercambio de tiros entre los constables y los ladrones pero sin bajas en ningún lado. Los dos ladrones que trataban de escaparse fueron al fin alcanzados por los soldados después de una larga persecución. Un revolver de calibre 45 y varias balas fueron encontrados en poder de Carlos Angkanan.

Los dos ladrones fueron conducidos a las barracas de Imus donde confesaron el robo e indicaron el lugar donde habian robado el carabao. Adriano Aman, que según informes es complice de los dos ladrones no ha sido hallado aun.

La denuncia por robo de ganado mayor contra los dos ya ha sido suscrita ante el juzgado de paz. Los dos ladrones se hallan ahora detenidos en la carcel municipal.

BATANGAS

Mata su esposa que se suicida

Lipa, Batangas, 13 de abril.—Impulsada por la desesperación a causa de la incompatibilidad de caracteres entre su esposo y su madre, Crisanta Alday, de 25 años de edad, esposa de Victor Japor, del barrio de Salaban, de la comprensión de este pueblo, se suicidó colgándose de un arbol de tamarindo a las dos de la tarde del pasado 23 de marzo.

De acuerdo con las investigaciones practicadas por el teniente Salado de la Constabularia, Simeona Castro, madre de la suicida para vivir con los esposos Japor, después del casamiento de los

Con la presencia de la madre los nuevos esposos vieron su luna de miel interrumpida y que debido a la incompatibilidad de caracteres desde el principio se manifestó entre la madre y el yerno, la cosa resultó enteramente insoportable para los tres, teniendo a la pobre Crisanta Alday padeciendo constantemente debido a las muchas quejas que constantemente surgian entre la suegra y el yerno. Desesperado Victor decidió ultimamente separarse, o vivir separado de su mujer, lo cual aumentó la desdicha de Crisanta, que para poner fin a sus padecimientos resolvió matarse. Las autoridades que investigaron el suicidio no encontraron en el cuerpo de la suicida ninguna señal de violencia.

RIZAL

Buscan a los autores de un robo de joyas

San Pedro Makati, Rizal 13 de abril.—Varios agentes de la Constabularia estan ahora vigilando las actividades de un grupo sospechoso de personas que se anidan en este pueblo, contra los cuales recaen la sospecha de haber sido los autores del asalto efectuado en el establecimiento de joyas, "Quality Jewelry" el 24 del mes de Marzo pasado, llevándose joyas por valor total de P310.00 y P23.00 en efectivo.

Las sospechas contra este grupo provino del arresto de un tal Salomon Silva, el cual dicen que ha revelado la identidad de los que fueron sus compañeros en el robo y que dio lugar a la captura de algunos miembros mas de la banda.

Los arrestados hasta ahora son Salomon Silva, Norberto Jorilla, Manuel Alvarez y Alejandro Guevara. Contra estos individuos ya se ha presentado la correspondiente acusación por robo. Parte de las joyas robadas fueron recuperadas por los constabularios, incluyendo unos 20 o 23 relojes que los ladrones se llevaron.

Nueva medida contra el vicio

Parañaque, Rizal, 13 de abril.—El jefe de policia Bernardo de este municipio ha adoptado otro sistema para poner en jaque a los jugadores de este pueblo, haciendo que dos policias vestidos de paisano se encargasen de la vigilancia en los barrios donde se supone que existe el juego. Este nuevo sistema de vigilancia se ha puesto en practica desde hace una semana.

Los esfuerzos del jefe de policia se vieron coronados de éxito cuando los policias Zacarias de Guzman y Flaviano Leonardo consiguieron arrestar a Marcos Miranda y Antonio Geronimo, ambos cobradores de jueteng, que estaban operando en el barrio de Tambo, mientras que el policia Segundo de Leon arresto a Guillermo Cortez, con una lista de apuestas en su poder.

Las acusaciones correspondientes contra los tres cobradores fueron suscritas inmediatamente habiendo sido condenados los dos por el juzgado de paz a pagar una multa de P50.00 cada uno. En vista, sin embargo, de que dos de los acusados son ya reincidentes, el juez de paz, a petición del jefe de policia, reconsideró su sentencia sobre el asunto para enviar el expediente al juzgado de primera instancia en Pasig.

Margarita Santamaria dirigira una Academia

La Commonwealth University, bajo la presidencia del Sr. Vicente L. Legarda, acaba de contratar los servicios de la Profesora Srta. Margarita Santamaria para dirigir la Academia de Corte conocida con el nombre de Commonwealth Fashion Academy que ha estado funcionando desde hace cerca de dos años. La Srta. Santamaria es muy conocida en los circulos sociales de la ciudad y sus arrabales, por lo que se augura mayores éxitos para la Commonwealth Fashion Academy.

La Commonwealth University tambien acaba de contratar los servicios técnicos del Comandante Vicente R. Barros, del Ejército de los Estados Unidos (retirado) para actuar como superintendente de la Commonwealth Military Academy. Dados los eficientes servicios prestados por el Comandante Barros al Ejército de los Estados Unidos y su prestigio como hombre disciplinista, no cabe la menor duda sobre el éxito de esta Academia Militar en plena Ciudad de Manila.

IDEAL — THEATRE OF STARS

SE EXHIBE HOY

10, 11:50, 1:40, 3:30, 5:20, 7:10, 9 P. M.

RAYANDO NUEVAMENTE A GRAN ALTURA EN HILARIDAD!

El cielo era el termino del viaje de cinco de sus favoritos comediantes en una divertida película! A 14 millas de altura en el aire—con risas inacabables!

LYRIC

EMPEZANDO HOY

Primera Funcion 8:00 A. M.

Después: 10, 11:50, 1:40, 3:30, 5:20, 7:10, 9:00 P. M.

PRECIOS: P0.40 y P0.80 Todo el dia

Emocionante história de una mujer y madre que sufrió los más crueles sinsabores de la vida.

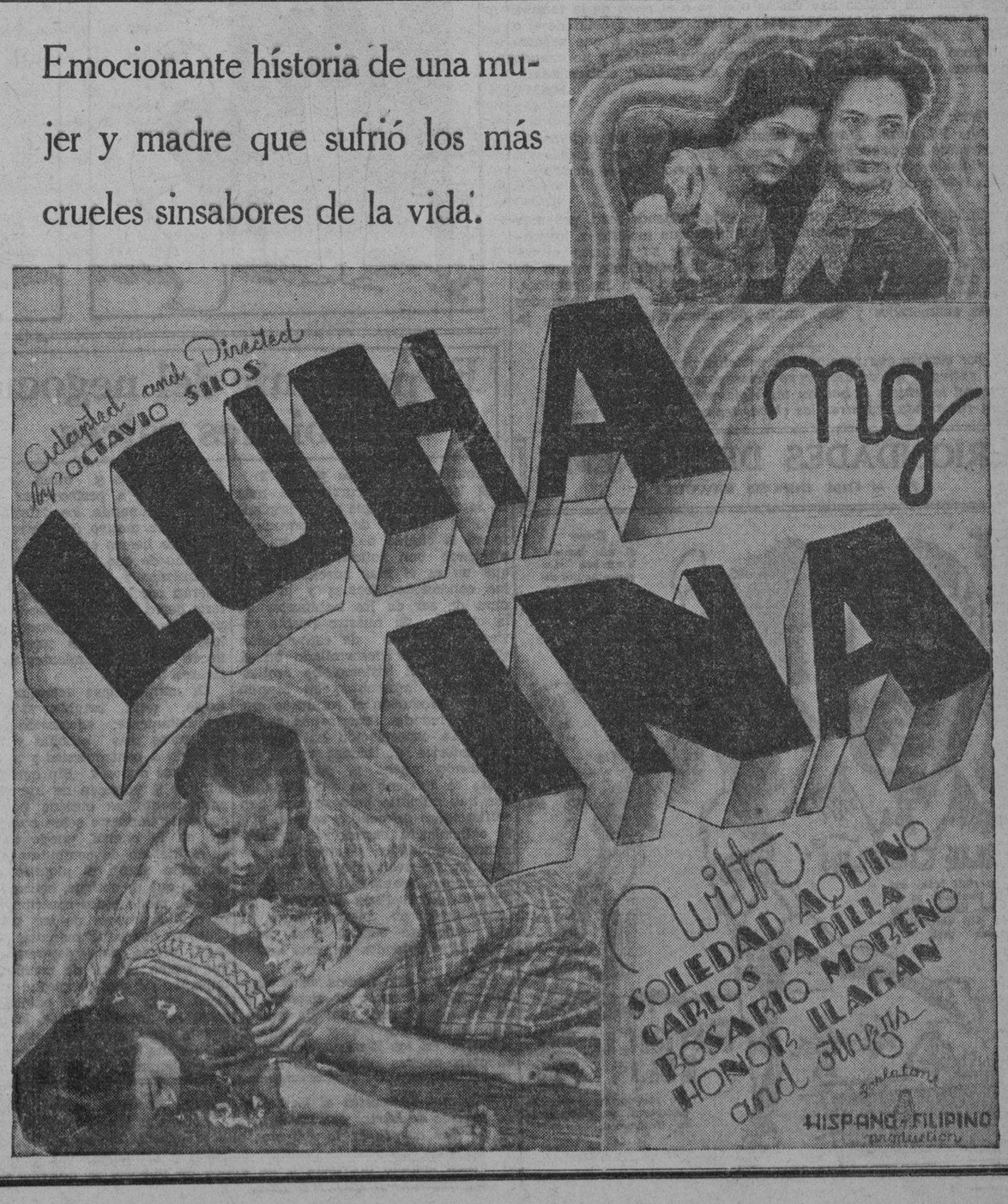

M.E.C.D. 2016

EN LAS AULAS de la EXPERIENCIA

Por DOROTHY DIX

Vistase limpiamente pero no se exceda en el vestir; use ligeramente cosmeticos; aprenda a bailar bien; no sea una eterna gorrista; aprenda a prestar atencion y estara en bien con los chicos.

Estimada Miss Dix: Quiere Vd. hacer el favor de preparar una lista de los "sis" y los "nos" sobre la manera de hacerse popular con los chicos. Somos muchas que le agradeceriamos esto profundamente.—CATALINA.

Respuesta:

Pues aqui hay algunos "sis" que pueden aydarles a ser populares para con los chicos: ponganse tan atractivas como puedan. Estudien sus buenas cualidades y saquen el mejor partido posible de ellos. Al comprar sus ropas, procuren escoger las cosas que pueden aumentar su belleza en lugar de adquirir un sombrero o un vestido que le hacen parecer como una figura de risa tan solo porque está de moda.

Procuren estar siempre limpias. Los hombres prefieren la limpieza a la elegancia. Conserven sus uñas inmaculadas y su cabello limpio. No empleen demasiado maquillaje. No se pongan demasiado carmin al punto de hacer de su boca poco apetitosa como un pedazo crudo de carne. No tengan las uñas largas. Las mujeres, de todos modos, ya tienen demasiado de gatos sin poner enfasis en sus garras.

No se excedan en el vestir. Muchas chicas pierden a un pretendiente que podrian haber tenido porque tienen demasiado aspecto de millonarias que un pobre chico cree que no puede llevarlas a paseo.

Aprendan a bailer bien. Ningun chico les invitaran a una fiesta si sabe que tendra que quedarse con Vds. toda la noche, porque nadie invitara a bailar a una joven que pesa como una tonelada de ladrillo. En estos dias es tan importante para una mujer tener los pies educados como tener educada su cabeza.

Lean los periodicos. Lean las revistas. Lean los nuevos libros de que habla la gente, particularmente lean las paginas deportivas, porque es en estas cosas en que mas se interesan los chicos, a fin de que tengan algo de que hablar. Aprendan a escuchar inteligentemente. Las chicas bobas se quedan facilmente eliminadas.

Muestrense agradables y placenteras. Sean amables y faciles de congeniar. Demuestren a un chico que lo estan pasando agradablemente cuando les lleva a paseo. Es la menor recompensa que le pueden dar por su dinero. Los galanes siempre gustan a las chicas joviales que no son demasiado dificiles de agradar y que obran con naturalidad, sin afectacion y son humanas.

Dejen que los chicos hablen de si mismos. Prestenles atencion y creeran que son Vds. unas conversacionalistas interesantes, aun cuando no hayan dicho una sola palabra excepto: "Has hecho aquello? Que admirable!"

Ahora, en cuanto a los "nos". No corran tras los chicos. Ellos son los que gustan de perseguir. No llamen por telefono a un chico durante las horas de oficina. Las probabilidades son de que Vds. le haran perder su empleo. No hagan insinuaciones en cuanto a los regalos. Dos cumpleaños al año son lo mas que debe tener una chica. Coman lo suficiente para no sentir hambre antes de salir de casa a fin de que puedan pasar por un escaparate del restaurant sin parecerse hambrientas.

No hagan alarde de sus conquistas. Ahuyenta a los chicos porque saben que Vds. se mofaran de ellos. No digan a un chico en cuyo carricoche estan paseandose que algun otro joven tiene un magnifico coche de dieciseis cilindros. No hablen de si mismas y de su familia. Ningun chico desea oir las reminiscencias de una mujer.

No demuestren que estan agradecidas cuando un galan les lleva a paseo. Es una confesion de que son muy pocas veces invitadas y los chicos son como las avejas en cuanto se refiere a mujeres. Quieren seguir a la multitud.

No se muestren demasiado faciles Acuerdense que un chico arriesgara la vida subiendose a la cima de un arbol para coger la fruta que esta fuera de su alcance, pero no coge la fruta que se cae en su regazo. Cumplan estas reglas y les ayudaran a cautivar la frivola fantasia masculina.—DOROTHY DIX.

Estimada Miss Dix: Mi hija ha estado paseandose con un joven por algun tiempo. Presumo que estan comprometidos. Cada vez que el viene a casa, aun cuando hay visitas o si yo o el resto de la familia estan en la sala, ella o bien se pone a jugar con el cabello de el o le arregla la corbata o le toca las mejillas. No objeto a que se acaricien un poco, pero quisiera que lo hicieran privadamente y no cuando otras personas estan en la sala. Nos pone en situacion embarazosa.

MAMA

Respuesta:

Tiene Vd. razon, Mamá, y cuando veo un par de tortolos acariciandose en publico pienso como es que no se dan cuenta de lo ridiculo que se ponen a si mismos y como todo el mundo se esta riendo de ellos.

Pero en todas partes Vd. vera que se esta haciendo esto, por mas ridiculo que deja a sus ejecutores o por mucho que moleste a los observadores. En los cines apenas podra Vd. prestar su atencion al romance que se pinta en la pantalla, porque sentados delante mismo de Vd. estan dos enamorados que distraen su atencion. En los caminos, su vida queda en peligro por los manejantes de autos que son abrazados por jovenes enamorados y que tratan de mezclar los besos con la gasolina.

Y por curioso que parezca, son principalmente las chicas las que se entregan a este despliegue desvergonzado de sus afectos. En general los chicos se quedan tan rigidamente sentados y con la cara ruborizada, mientras las chicas les ciñen con sus brazos.

Lo que demuestra el hecho de que los hombres tienen mayor sentido de humor que las mujeres Porque al menos los hombres se dan cuenta de lo ridiculos que se ponen. En verdad, si las mujeres supieran lo baratas, vulgares y ordinarias que se parecen cuando acarician a un amigo en publico, se abstendrian de hacerlo.—DOROTHY DIX.

CURIOSIDADES DEL CINEMA

Por el Capt. ROSCOE FAWCETT

Bob Rose el más famoso hombre de espectaculos de Hollywood, ha hecho 570 saltos en paracaidas para las películas.

TARZAN EL INDOMABLE

Por Edgar Rice Burroughs

Con un esfuerzo supremo, Pat estiró sus manos del Maharajah que las tenía agarradas mientras la daga enjoyada resplandecía en su mano derecha que la tenía alzada. Por un breve segundo se detuvo en el aire antes de descender. Ahora era el turno del Maharajah de sentirse horrorizado.

Trató de alcanzar vanamente el arma resplanteciente, creyendo que la víctima se mataría a sí misma. Pero este no era el propósito de Pat! Apoyada por toda la fuerza de su brazo joven, el arma descendió.

Cayó directamente al través del corazón de su perseguidor. Temblando de dolor el Maharajah cayó al suelo, trató de pedir socorro, y luego se endureció subitamente. Pat había matado a un hombre! Al pensarlo, se sintió desmayada.

Su corazón latía aceleradamente mientras un ruido como el lejano rumor de aeroplano zumbaba sus oidos. El ruido aumentó y vinieron gritos de fuera. Pero el único pensamiento de Pat era escaparse antes de que se descubriera la muerte del Maharajah.

CONNIE

Por Frank Godwin

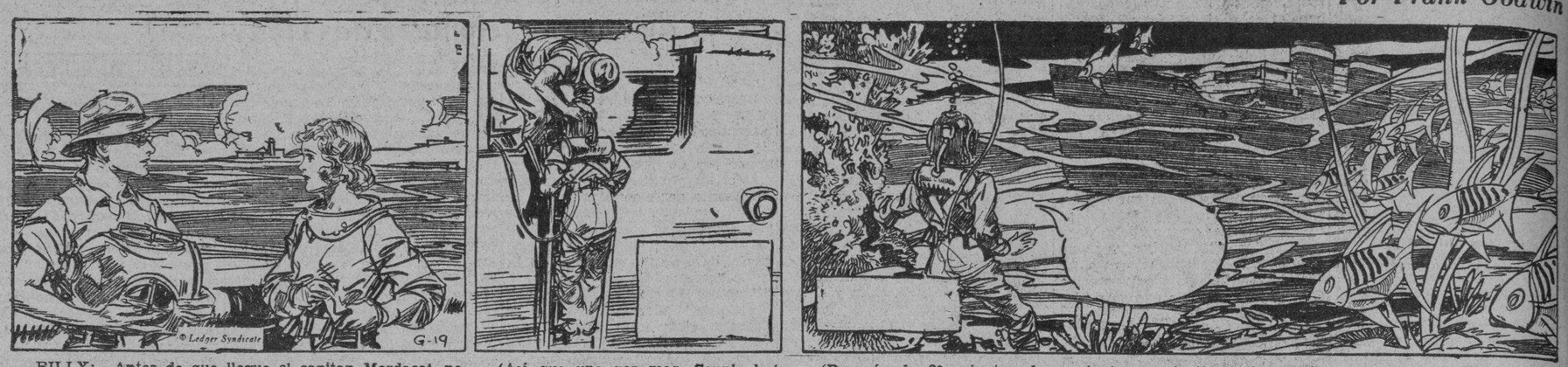

BILLY: Antes de que llegue el capitan Mordacal, no quieres decirme lo que es ese tu presentimiento?
CONNIE: No me lo preguntes, Billy por favor. Si resulta falsa alarma, me sentiré muy tonta.

(Así que una vez mas, Connie baja al fondo del mar. Pero esta vez, tiene un salvavidas atado a su traje.)

(Después de 20 minutos de caminata por la tierra del coral).
CONNIE: Caray! Allí esta el barco, descansando apaciblemente.

FRITZI la corista

Por Ernie Bushmiller

NANCY: A donde conducirá este tunel?
FRITZI: Pues cualquier cosa será mejor que continuar en aquella casa espantosa.

FRITZI: Dios mío, hemos estado siguiendo este tunel por más de media hora.
NANCY: Debe conducirnos a alguna parte.

FRITZI: Caray! Hemos vuelto a donde habiamos partido antes.

PAPA

Por J. Miller Watt

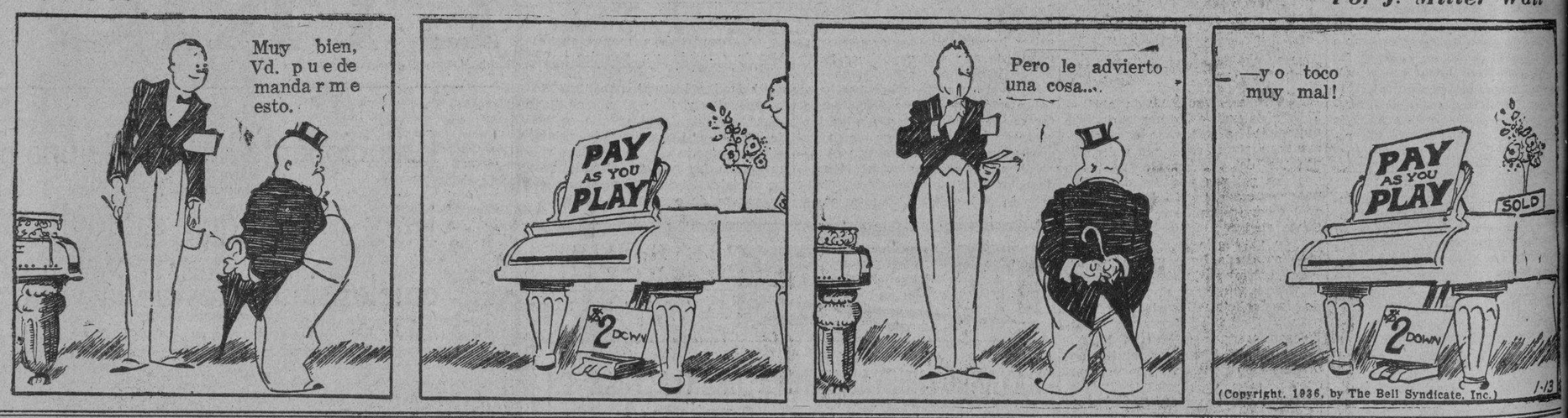

El porvenir del negocio de bienes raices

(*Continuacion de la pagina 2*)

El tiempo transcurrido de mas de 34 años desde que se ha implantado el sistema de amillaramiento en la ciudad de Manila ha demostrado con suficiente evidencia que no es el mas adecuado para las condiciones locales y la manera de ser de los habitantes de la ciudad. Si nuestro pueblo tuviese el espiritu de especulación que está muy desarrollado en el americano, el sistema de amillaramiento implantado en Manila hubiera producido el resultado que en las ciudades americanas se ha visto. La especulación en América en materias de bienes raices ha impulsado mucho la urbanización hasta el extremo de que ciudades que han cubierto todo su area con edificaciones adecuadas se han visto obligadas a expandirse, anexionando condados y otros pueblos para su desenvolvimiento. En Manila no ha acontecido esto porque no está desarrollado el espiritu de especulación en nuestra gente ni hay suficiente capital para dedicarse a actividades de esta naturaleza.

Aparte de esto hemos visto tambien que tal como el sistema se ha llevado a cabo aqui ha adolecido de defectos muy grandes. Mientras en los Estados Unidos se adoptan nuevas normas se hacen investigaciones y otros estudios conducentes a perfeccionar el sistema, eliminando los defectos que suelen ser motivo de controversias, aqui nos hemos estancado hasta el extremo de que el sistema de amillaramiento y computación se consideran por los que conocen la materia como un cuerpo atrofiado, imposibilitado de reaccionar porque los doctores que lo curan desconocen los descubrimientos mas recientes.

La manera mas acertada, a mi juicio, seria cambiar el sistema completamente, adoptando aquello que fuese mas sencillo y menos abocado a controversias y a procedimientos dudosos. Sin que se disminuya el volumen de ingreso que actualmente se obtiene por concepto de impuesto sobre bienes raices en la ciudad, puede adoptarse el método de computar la contribución según el alquiler o beneficio que se obtiene, haciendo que de este modo todos contribuyan en la medida exacta de sus ingresos. Claro es que seria menester un estudio previo para determinar en qué forma se ha de computar el impuesto de una propiedad que no tiene renta, tanto en edificaciones como en terrenos vacios, lo mismo que la cuantia o tanto por ciento que se ha de aprobar como tipo de contribución. Todo esto puede hacerse mediante un estudio previo por personas competentes. Digo competentes refiriéndome a esta materia particular porque puede haber personas capaces en otra laya de conocimientos y no siempre son, dichas personas, aptas para acometer un trabajo de caracter pericial.

Hemos visto en muchas ocasiones que para valorar propiedades urbanas para fines de contribución, examinar el sistema de amillaramiento y el método de computación vigente en la ciudad se han nombrado personas que no están debidamente preparadas para el cometido, siendo muchos de estos meros seguidores políticos de los que mandan y nombran y, claro esta, en vez de acometer una labor satisfactoriamente hacen un desaguisado con sus decisiones. Ya en si el sistema es defectuoso y si para administrarlo y juzgarlo se designan personas incompetentes, la confusión no tiene fin y tenemos el espectaculo triste de una sarda de incongruencias y controversias. Otro pueblo que no fuese tan pacifico como el nuestro ya hubiera armado un alboroto que conmueva las alturas para que se le preste un servicio eficiente ya que paga lujosamente por dicho servicio.

Otro mal que hay que exponer es la práctica de burlarse de la ley por las conveniencias del erario municipal. En muchos informes he leido que, estando justificada una revisión en sentido de disminución, esto no se ha llevado a cabo porque afectaria a las finanzas, barrenando de modo tan flagrante no solo la letra sino el espiritu de la ley que obliga al funcionario correspondiente a amillarar las propiedades para fines de contribución según su valor en el mercado. Por eso hemos visto en el pasado que ha habido resistencia a las revisiones porque de hacerse de manera adecuada ello hubiera significado una disminución de los ingresos. Si de este modo se administra ley mas valiera que así se exprese y no que tengamos un texto muy moral, muy justo y muy sabio para ser leido pero no para ser practicado cuando no conviene a los intereses fiscales de la ciudad.

Esta interpretación caprichosa de la ley puede aplicarse en toda la linea de la red administrativa que tiene que ver con este trabajo. Cuando ocurren recursos de apelación y de revisión las leyes se interpretan acomodaticiamente con el fin de que el funcionario respectivo en donde ha originado el asunto no se vea en aprietos con una decisión adversa.

Toda esta anomalia quedaria completamente eliminada si se cambiara el sistema completamente, adoptando como base el alquiler o beneficio que se obtiene, sistema que se ha considerado mas equitativo, mas justo y mas cientifico que el que actualmente tenemos y que está abocado a ocultaciones y desaciertos mil.

El valor de los bienes raices en la Ciudad de Manila

	1929	1930	1931	1932	1933
Valor de las mejoras	P150,528,760	P155,125,872	P160,886,751	P163,939,831	P157,387,033
Valor de los terrenos	110,828,236	113,164,265	115,842,630	116,249,123	116,291,000
	P261,356,996	P268,290,137	P176,729,381	P280,188,954	P273,678,033
Aumento por nuevas construcciones o revision de terrenos	P 7,611,947	P 8,359,603	P 4,528,858	P.....	P.....
Disminucion	....	.....	.....	4,771,230	6,966,556
Total imponibles	P268,968,943	P276,649,740	P281,258,234	P275,417,724	P266,711,477
Impuesto que representa	P4,034,534.15	P4,149,746.10	P4,218,873.51	P4,131,265.86	P4,000,672.16
Valor total de terrenos y mejoras exentas de contribucion	P135,451,021	P137,192,500	P139,309,455	P139,993,025	P139,984,180

No mencionamos las valoraciones correspondientes a los años 1934 y 1935 porque no tenemos datos de los mismos. El promedio total de ingresos de la Ciudad de Manila se calcula en siete millones y medio y la contribución urbana viene a resultar mas del 50% del total de recaudación que esta capital obtiene como participación que le corresponde.

Programas de Radio

KZIB

Viernes, 17 de Abril

5:00 p. m.—"The Warblers.
Nightingale
Twit-Twit Canary
Lark
Robin
Blackbird
Pianistas
5:30 p. m.—Programa para Tea Dance.
5:45 p. m.—Cantos por Alice Oswald.
6:00 p. m.—Programa español.
6:30 p. m.—Programa Tagalo.
6:50 p. m.—Programa Mentoliman patrocinado por la Mangaliman Bros. Laboratory.
7:10 p. m.—Programa de estudio.
7:40 p. m.—Programa de Th. Libby McNeill & Libby.

KZRM

Viernes, 17 de Abril

6:00 p. m.—Programa Souvenir, patrocinado por el Laboratorio Arguelles—Alma Corro, el Mystery Singer y Rafael Artigas. Harry Fenton, maestro de ceremonias.
6:20 p. m.—Informaciones en castellano.
6:35 p. m.—Informaciones en ingles.
6:55 p. m.—Cotizaciones—Swan, Culbertson y Fritz.
7:00 p. m.—Recital de violin por Alexander Schmidt—
Aubade Provencale—Cauperin-Kreisler
Largo—Handel-Kreisler
Souvenir de Moscow—Wieniawski
Andante Cantabile (from String Quartet) Tschaikowsky
Gavotte in F major
7:15 p. m.—'Music in the Air,' con Mr. Partridge.
7:30 p. m.—Presentacion Philco-Priciliare—'Tarzan of the Apes'.
7:45 p. m.—Elizalde y Compañia presenta a Dalisay Aldaba, soprano—
Bituing Marikit—Abelardo
Pagan Love Tragedy—Hernandez
Madrigal Español—Huarte
Daddy
8:00 p. m.—Hispania, con Lourdes Lakindanum, hermanas Carvajal, Mystery Singer, Mario del Rio, Serafin Garcia y Juan P. Tagle.
9:00 p. m.—Hispania—Zarzuelas.
La Geisha
El Matrero

KZEG

Viernes, 17 de Abril

2:00 p. m.—Cantos de España y de Sud-america.
2:45 p. m.—La opera 'Il Trovatore' con artistas de La Scala, bajo la direccion de Carlo Sabajno.
5:00 p. m.—La hora del cocktail, —'Your Ambassador of Rhythm'.
6:00 p. m.—'Rhythm Minstrels of 1936'.
7:00 p. m.—'Transfigured Night' (Schoenberg) por Eugene Ormandy y la Minneapolis Symphony Orchestra.
7:45 p. m.—'Symphony No. 4 in D minor' (Schumann). Por Eugene Ormandy y la Minneapolis Symphony Orchestra.
8:00 p. m.—Orquesta del Legaspi Garden.

M.E.C.D. 2016

ANUNCIOS Clasificados

AVISO

Manila, 8 de Abril, de 1936.
Sres. Concierna:
Firmante por la presente anuncia su intención de dirigir una instancia a la Oficina del Ingeniero de la Ciudad en o antes del 21 de Abril, 1936, para solicitar permiso para instalar una prensa movida por motor eléctrico de 15 c. de f. en el local situado en 179-201 Calle de Binondo No. 179, Manila.
LY SENG GIAP.
(8 al 20 abr.-36)

Manila, 7 de Abril, 1936.
Sres. Concierna:
Firmante por la presente anuncia su intención de suscribe por la presente anuncia su intención de dirigir una instancia a la Oficina del Ingeniero de la Ciudad en o antes del 20 de Abril, 1936, para solicitar permiso para instalar maquinarias de 9 7/8 H.P. para uso de nuestra destileria Ley Fabrica No. 240 Marques de Comillas.
COMPAÑIA GRAL. DE TABACOS DE FILIPINAS
212 M. de Comillas
(7 al 18-abr.-36)

Manila, 13 de Abril, 1936.
Sres. Concierna:
Firmante por la presente anuncia su intención de dirigir una instancia a la Oficina del Tesorero de la Ciudad en o antes del 20 de Abril, 1936, para solicitar permiso para llevar una cantina de primera clase en el local situado en 199-201 Calle Tabague, Sta. Cruz, Manila.
NG TIP & SONS, INC.
Propietarios.
(13 al 18-abr.-36)

Manila, 15 de Abril, de 1936.
Sres. Concierna:
Firmante por la presente anuncia su intención de dirigir una instancia a la Oficina del Tesorero de la Ciudad en o antes del 21 de Abril, 1936, para solicitar permiso para llevar una cantina de primera clase en el local situado en 137 T. Pinpin, Manila.
ARCADE INC.
(15 al 21 abr.-36)

Manila, 17 de Abril, 1936.
Sres. Concierna:
Firmante por la presente anuncia su intención de dirigir una instancia a la Oficina del Tesorero de la Ciudad en o antes del 23 de Abril, 1936, para abrir una cantina de segunda clase en el local situado en 1019 Calle M. de Santos, distrito de Tondo, Manila.
LOYAL BAR
Por Alberto V. Garcia, Prop.
(17 al 23-abr.-36)

SE NECESITA

SE NECESITA.—Un dentista auxiliar y un optometrista. Detalle cualidades Dr. Y. M., P. O. Box No. 89, Manila. Neg. Occ.
(17-18-abr.-36)

AUTOMOVILES

Automóviles Opel y Ford STANDARD — Se venden a precios de verdadera ganga y estan completamente nuevos. Razón: Malate Store, 767 Dakota. Teléfono 5-69-66.

SE DESEA

SE DESEA EMPLEAR.—A una FARMACEUTICA de buena apariencia, que domine el inglés o castellano, para superintender una farmacia. Envien sus fotografías juntamente con sus solicitudes. Para mas particulares dirijanse al Dr. Luis F. Tan, Ormoc, Leyte.
(17-abr.-36)

FINCAS

₱8.50 m. c.—GOV. FORBES—Hermoso lote de 970 m. c. con un frente de 30 metros. Parte al contado y parte a plazos llevaderos. Terreno alto; sol de la mañana. Cerca al hipodromo, 2 escuelas públicas y la Universidad de Santo Tomas. C. M. Hoskins & Co., Corredores de Fincas, 185 David. Tel. 2-22-16. (537)
(17-abr.-36)

₱5.00 m. c.—TRABAJO—Terreno de 600 m. c. (20x30) en la Calle Trabajo cerca Laong Laan. Da al sol de la mañana. Precio ₱5.00 el m. c. al contado. C. M. Hoskins & Co., Corredores de Fincas, 185 David. Teléfono 2-22-16. (UL)
(17-abr.-36)

SE ALQUILAN

SE ALQUILA.—Los altos de la casa No. 64 calle Lourdes Pasay, sala, comedor, tres dormitorios, galeria, baño, cocina cuarto para servidumbre y garage. Los altos de la casa No. 224 calle Cavite, tres habitaciones, cocina y baño y entresuelo de esta misma. Todo recien pintado. Razón: 1112 Dewey Boulevard. (15-17-20-abr.-36)

CON O SIN GARAGE
Por ₱24.00 se alquilan accesorias grandes y ventidadas de 4 x 9 los altos y 4 x 15 los bajos en la calle Dart Nos. 1124 y 1156, frente de la iglesia de Singalong, a dos minutos del tranvia. Razón: Singalong No. 1115.
(13-15-17-20-22-24-27-28-abr.-36)

MISCELANEA

SE VENDEN.—Una bicicleta de dos ruedas, un fonografo de gabinete y dos radios. Pueden verlos por las mañanas a las 9:00 en 1179 Pennsylvania.
(15-17-abr.-36)

LAMPARAS
ARTISTICAS DE PARIS
De bonitos Diseños
PRECIOS MUY REDUCIDOS!
LEVY & BLUM, INC.
35 Plaza Sta. Cruz, Manila.

Pianos Verticales marca
WURLITZER
₱550.00 a plazos
FELIPE YUPANGCO
1337 O'Donnell—343 Carriedo
(17-abr.-vier.)

LOS TICKETS DE LA BUENA SUERTE
Son los que distribuye el agente autorizado No. UNO, que sirve pedidos al por mayor y menor en Manila y en provincias.
Las participaciones de este agente No. UNO estan autorizadas y recomendadas por la Philippine Charity Sweepstake como de las mejores y mas ventajosas. Compre ahora, pues se le puede hacer tarde!
CAMPOS RUEDA HERMANOS, Inc. 2205, Azcarraga. Tel. 2-39-44
(13-15-17-abr.-36)

ITALIA DESEA TRATO DIRECTO...

(Continuación de la página 1)

de paz en algún punto neutral. También se dice que el Premier Mussolini está pidiendo una garantía de seguridad italiana en el caso de que comience a entablar negociaciones para un armisticio. Esto se ha basado en la alegación de que los ejércitos italianos podrían ser acosados por los etiopes que no están bajo el dominio del Rey de Reyes.

Italia demanda la imposición de sanciones

Mientras tanto, Etiopia ha demandado que la Liga invoque inmediatamente todas las sanciones en orden, incluyendo la fuerza militar contra Italia. Los representantes etiopes dijeron que Mussolini ha demostrado que no está dispuesto a actuar dentro de la estructura de la Liga.

Italia pedirá más tiempo antes que Italia considere

En París, fuentes oficiales han dicho que Francia demanda que se dé a Italia tiempo adicional para considerar nuevas proposiciones de paz antes de la negativa etiope a aceptar el plan preliminar fascista para terminar la guerra en el Africa Oriental. Estas mismas fuentes han declarado que la actitud de Italia pide para Italia el mismo trato que Gran Bretaña otorgó a Alemania después que el Canciller Adolfo Hitler renunció al pacto de Locarno y envió sus fuerzas nazis a la zona renana desmilitarizada.

Italia cuenta con el apoyo de Francia en su controversia con Alemania. Francia parece sostener su actitud anterior que las sanciones contra Italia no deben suspenderse hasta que hayan fracasado todas las conversaciones de paz en la actualidad.

Francia toma que Bretaña retire su apoyo a Francia en la cuestión del Rhin

En vista de que la posición de Francia es contraria a los deseos de Gran Bretaña, que demanda paz o nuevas penas contra la nación fascista, ha surgido en algunos círculos el temor de que Gran Bretaña pudiera retirar su apoyo a Francia en el pleito en el Rhin.

Inglaterra despacha quince buques al Mediterráneo

Mientras tanto, predominando y agravándose la tensión y la incertidumbre en Ginebra, el Almirantazgo inglés ha enviado precipitadamente un nuevo tipo secreto de embarcaciones anti-submarinas a Gibraltar, donde el baluarte de la escuadra inglesa está desparramada en el Mediterráneo. Un informe del Almirantazgo indica que quince de los barcos misteriosos, descritos como barcos pesqueros barre-minas, han llegado a Gibraltar.

Abisinia rechaza las proposiciones italianas

(De la "Associated Press")

Ginebra, 16 de abril.—La imposición de sanciones adicionales contra Italia, que daría lugar, según la mayoría de los observadores, a "graves consecuencias", parece ser una certidumbre absoluta esta noche después de la sucesión rápida de los acontecimientos de hoy, uno de los cuales es la repudiación absoluta por Abisinia de las proposiciones de paz de Benito Mussolini.

El Comité Conciliador de Trece se ha reunido dos horas esta tarde, levantándose hasta mañana a las cuatro, en que tendrá que afrontar la necesidad de hacer constar que la conciliación ha fracasado.

Es casi seguro que esto representará la convocatoria del Comité de Sansiones de 18.

Toda esperanza de éxito ha sido abandonada

Todas las esperanzas de éxito de los afanes de conciliación han sido abandonadas en la reunión de esta mañana entre el Sr. Salvador de Madariaga, presidente del Comité de Trece, y el barón Pompeo Aloisi, representante del Duce. Este dijo al Sr. De Madariaga que Italia estaba preparada a negociar la paz, a condición de que las negociaciones tengan lugar directamente entre Italia y Abisinia como entre vencedor y vencido, y que la Liga de las Naciones no debía tomar parte, fuera de que podría tener presente un observador.

Aloisi también dijo que Italia estaba dispuesta a negociar un armisticio sobre las mismas condiciones.

Después de comer juntos el Ministro del Exterior inglés, Anthony Eden, el Ministro francés para la Liga Paul Boncour y el delegado español Salvador de Madariaga, a lo que siguió una conversación entre este mismo señor, el secretario de la Liga Avenol y Aloisi, se acordó posponer la reunión del Comité de Trece hasta las seis.

El paso siguiente inopinado fué cuando el delegado abisinio, Wolde Mariam, rechazó categóricamente las condiciones italianas, enviándose una nota al efecto al Comité de Trece. La nota decía que Abisinia no aceptaría las proposiciones italianas porque:

Primero: no permitirían que la Liga estuviera de ningún modo relacionada con las negociaciones de la paz;

Segundo: no comunicarían los términos de la paz a la Liga, sino solo a los abisinios; y

Tercero: no causarían un armisticio inmediato.

Repudiadas por Abisinia las cláusulas italianas, el Sr. De Madariaga volvió a conferenciar con Aloisi para pedirle la alteración de las condiciones en que Italia insistía. Aloisi telefoneó inmediatamente a Roma pidiendo instrucciones.

El delegado italiano accede a una reforma

Como resultado de la intervención del presidente del Comité, Aloisi se avino eventualmente a una ligera modificación de los términos italianos, según las cuales las negociaciones, aunque tendrían lugar directamente entre Italia y Abisinia, también aceptarían a un representante de la Liga, como observador.

Como último recurso, se ha acordado referir esta alteración al delegado etiope, pero por el tono de la primera nota de repudiación cabe creer confiadamente que los abisinios se mantendrán firmes en su actitud negativa.

La nota etiope demandaba imposición de sanciones

La nota etiope, que fué entregada al Comité de Trece, pedía al Comité que se hiciera cargo de la negativa de Italia a negociar dentro de la estructura del convenio y del espíritu de la Liga. Decía que había llegado la hora de que se apliquen contra el agresor todas las sanciones prescritas en el artículo 16 del convenio y de que se cumplan todas las obligaciones contraídas por los miembros de la Liga. Entre estas obligaciones se incluye el hecho de que todos los miembros saldrán inmediata y efectivamente en ayuda de una víctima de la agresión.

Por último, la nota venía a afirmar que Abisinia rehusaba creer que se le privaría de protección "en este momento supremo en que el pueblo etiope está amenazado de ser exterminado."

La sesión del Comité se ha levantado hasta mañana por la tarde para dar a Etiopia tiempo de estudiar los términos de paz italianos. No hay ninguna probabilidad de que esta enmienda de menor importancia modifique el modo de pensar abisinio.

El próximo paso será la convocatoria del Comité de Sanciones.

París cree que Italia procurará demorar las negociaciones de paz

(Servicio Transoceanico)
Exclusivo a "La Vanguardia"

París, 16 de abril.—París abriga sospechas de que el premier Mussolini ha dado instrucciones a los italianos que están entablando negociaciones en Ginebra para que retarden las deliberaciones hasta donde sea posible para que los ejércitos italianos puedan alcanzar una victoria militar, ocupando Addis Abeba, probablemente entre los días 20 y 30 de abril.

Al mismo tiempo, las tropas italianas en el frente sur comenzarán una campaña decisiva con el propósito de aniquilar las fuerzas etiopes que aun quedan entre los dos frentes.

También teme la anexión de toda Etiopia a Italia

Después de logrado esto, dicen los periódicos parisinos, el Duce declarará terminada la guerra y pedirá a las grandes potencias el levantamiento de las sanciones.

Si Francia y Gran Bretaña rechazan la demanda, entonces el Duce, contrario a todas las leyes internacionales, se anexionará simplemente a toda Etiopia. Por otro lado, si Gran Bretaña y Francia se avienen a la derogación de las sanciones, entonces Mussolini estará dispuesto a establecer relaciones italo-etiopes, sobre una base análoga a la que ahora existe entre Francia y Marruecos. En este caso, el mercado etiope estará abierto a todos los paises sin excepción.

Estudiantes franceses recriminan a Italia

(De la Agencia Reuter)

París, 15 de abril.—Una viva recriminación a Italia es la respuesta del grupo en favor de la Liga de Naciones en la Universidad Francesa a la apelación de Estudiantes de Europa, recientemente publicada en "Popolo d'Italia", órgano de Signor Mussolini.

La apelación es rechazada sobre la base de que "Italia ha sido reconocida como la agresora por 51 naciones, y consecuentemente las medidas tomadas contra ella son medidas de policía, no de guerra;

"Que la agresión fué cometida después de que el gobierno de Italia hubiese rehusado dos veces arreglar el conflicto pacíficamente;

"Que el gobierno italiano no tiene base alguna para proclamar sus horrores sobre la guerra cuando al propio tiempo está amenazando a la juventud de Europa con nuevas hecatombes.

"Que la guerra se está llevando a cabo con métodos que constituyen violación del Convenio de La Haya".

La contestación termina reafirmando su fé en la Liga de Naciones como la única organización capaz de mantener la paz entre las naciones mediante seguridad colectiva.

Italia esta perdiendo su influencia en Europa

(De la Agencia Reuter)

Londres, 15 de abril.—Refiriéndose a la decisión del gobierno italiano de no participar en las conversaciones tripartitas del estado mayor, que se inauguran en el Almirantazgo esta mañana, el periódico "Times" ha indicado que la influencia de Italia esta disminuyendo en los asuntos europeos.

"Si bien las conversaciones no tienen una inmediata importancia practica," dice el periódico, "y aunque esta acción de Italia es mas bien abstención que exclusión, el efecto moral, sin embargo, no difiere. Es ciertamente obvio, a la luz de cualquier analisis desapasionado, que la influencia italiana en Europa habra de disminuir con el crecimiento de sus preocupaciones en otras partes."

Las conversaciones entre Gran Bretaña, Francia y Bélgica se abrieron formalmente hoy a las 11:30. Se continuarán en los tres ministerios de servicio. Su finalidad es trazar planes que sean efectivos solamente en el caso de una invasión alemana en Francia o en Bélgica.

Las conversaciones tri-partitas terminan

(De la Agencia Reuter)

La Haya, 16 de abril.—Londres, 16 de abril.—Las conversaciones tripartitas de los estados mayores generales de Gran Bretaña, Francia y Bélgica, con vistas a concertar los arreglos técnicos que van a entrar en vigor en el caso de una invasión alemana de Francia o Bélgica, han terminado este día con una reunión conjunta de los servicios militares, navales y aéreos de los tres paises, durante la cual se examinaron los resultados de las conversaciones separadas de los dos últimos días.

Las conversaciones han tenido lugar bajo una atmósfera de reserva secreta, habiéndose hecho todo lo posible para no excitar demasiado el público interés. Comenzaron en el Almirantazgo el miércoles y continuaron en los departamentos de los tres servicios.

Secretismo en las conversaciones tri-partitas

Londres, 15 de abril.—Hay gran secretismo alrededor de las conversaciones tripartitas que comenzaron hoy en el Almirantazgo. Se procura a todo trance despistar el interés público, y ninguno de los oficiales inglés, francés o belga lleva uniforme.

Parece ser que este procedimiento de secretismo obedece a un gesto para Alemania, donde hay gran tensión por dichas conversaciones. Cuando el Baron Von Ribbentrop estuvo en Londres recientemente, aseguró al Capitán Anthony Eden que Alemania no tenía ninguna intención de atacar a Francia o Bélgica; que semejante cosa era enteramente inconcebible.

Eden replicó al representante germano que se habia debilitado la sensación de seguridad y confianza en Francia y Bélgica por la remilitarización de la zona del Rhin, y que las conversaciones del estado mayor iban encaminadas a hacer que renazca esa confianza en la inviolabilidad de sus fronteras occidentales. Esto, añadió Eden, facilitará la pronta apertura de negociaciones para un arreglo final de la situación involucrada de Europa.

Pasajeros que llegan y salen

A bordo del TJISADANE llegaron a este puerto, procedentes de Shanghai, Emuy y Hongkong, los siguientes pasajeros: Mrs. Mary Beatrice Griffiths, Rev. P. Benito Martini Lopez, Rev. P. Antonio Ucah, Rev. P. Angel Ma. Rodriguez Romero, Rev. P. Severino Lugtu y centenares de pasajeros chinos.

A bordo del BISAYAS llegaron ayer de Iloilo y Pulupandan: I. de los Santos, F. de los Santos, S. del Castillo, B. I. Sehwani, Jose Maria Ramirez, M. Concepcion, Jose Chua, Sra. de Lim Sio, Adela Garcia, Nicolas Guardailao, Miguel Macapagal, Adriano Segundan, Dolores Palacios, Antonia Omipin, Alberto Doaña, M. Abeto, Josefa O. de Kramer, Maria Soledad, Federico Kramer, Carmen Sofin, M. Ernesto Kramer, Benito Lopez, Sor Antonia Maria, Dominador D. Lacson, Dr. Azcona, Amparo Martinez, C. Hilado Vda. de Severino, Gloria Severino de Torres, F. P. Asoseco, Maria Lopez Vito, Sra. de F. P. Goseco, Victor Lanza, R. Jimenez, Juan Chay, Vicente O. Conpinco, L. Ong An, Tian Su, Florencio Aguilar, R. Matzusawa, Jesus Balmori, T. Ramos, Alfonso Tojas, Federico Davantes, Sra. de S. Benedicto, Magdalena Salas, S. Benedicto, S. Hosimo, S. Tanaka, Marciano R. Ong, Dy Han Chiong, Lim Fosey, Siu Ah, Sy Kong Ling, C. Labation, Chua Suen, Coo Cho Pue, Leopoldo Gutierrez, C. Setok, Ong Fia, Quirino Jusayan, Esmeralda Niño, J. Gasataga, A. Saulan, Luis Asiain, Conchita Bas, Apolinar Silva, Belia Mercado, Pampilo Divinagracia, Carolina Fullon, Felicidad Aguilar, Leon Abaño, Celestina Saldeña, Maria Caballero, Gertrudez Villosis, Caridad Villasis, Felisima Mana, Epifanio Ogatis, Juban de la Cruz, Porfirio Garina, Martin Tuna, Juan Jimenez, M. de la Paz, Ernesto Justiniano, Ruperto Lacuesta, Gi Tan, Jose Rodriguez, Salvador Castiniano, Estela B. Aguilar, Doroteo Aguilar, Alfonso Calseña, Robustiano Garcia, Antonio Ohatis, Nicasio Ogatis, Eusdado Española, Salvación Guevara, H. Fernandez, Victorino Castillo, Soledad Fedeliz, Florentino Asomin, Mariano Mendoza, E. Fernandez, Apolonio Rosario, Rodolfo Soviga, Magdalena Aguilar, R. Gaskell, E. Gaskell A. Tolentino Rosita de la Cruz, Lourdes Lasaje, Argelina Rindon, Basilio Valdevisa, E. Javellano, Rosario Gatmaitan, Soledad Torre, A. Cansancio, Maria de la Cruz, Jesus Chanco, Simeon Banycayo, Manuel Siu, Luisa Ulay, Remedios Fabia, Gloria Fabia, Jesus D. Reyes, Mamerto Matias, Ricardo Buenconcejo, Dolores Parreño, Julio Jalandoni, Antonio Reina, I. Laos, Exaltacion Maravillas, Paz Maravillas, Sra. Vda. de Calvo, Rosario Salcedo, Cristino Salcedo, Presentacion Lamaray, Macaria Arriba y Jose Locsin.

SERVICIO AEREO

A bordo del PATCO llegaron ayer por la mañana, procedentes de Baguio, los siguientes pasajeros: C. A. Keekly, H. T. Fox, K. S. Charlton, R. Custodio e hijo, y W. H. Stopford.

El Sr. Jose Razon y otros dos volaron ayer a Nasugbu y ayer mismo volvieron.

Esta día volaron a Baguio los siguientes: Sr. Felicisimo R. Feria y Mr. I. Beck, dueño del establecimiento de este nombre en la Escolta.

A Paracale vuelan mañana: Mr. L. W. Detzer y Mr. W. H. Schoening.

NOTAS MARITIMAS

DE ALTA MAR E INTERINSULAR

BARCOS DE CABOTAJE

El LUZON, de la Compañía Marítima, llegó esta mañana de Cebú, Cagayán de Misamis y Bugo; levará anclas mañana por la noche, a las 9.

El SAMAL, de Fernandez Hermanos, sale esta noche para Cebú, Maluso y otros puertos. Volverá a Manila después de diez días.

El FORTUNA, de Río y Olabarrieta, esperado mañana por la mañana de Coron, Culión, Cuyo, Araceli y Puerto Princesa. Sale el 20.

El ILOILO, de De la Rama, llega esta noche de Cebú e Iloilo; mañana reanuda el viaje a Iloilo, según Siy Cong Bieng and Co.

BARCOS DE ALTURA

El POTSDAM llegará a Manila, a las 6 de la mañana del domingo próximo; el mismo día sale para China, según Zuellig and von Knobelsdorf.

El TAI YANG llegó hoy de Japón y puertos del sur; el 20 sale para Los Angeles vía China y Japón, según aviso de Macondray and Co.

El ABSIRTEA esperado en Manila el 21 del actual, procedente de Italia; sacará cargamento para Iloilo saldrá vía Cebú, Singapur y Suez el mismo día.

El BERTRAM RICKMERS levará anclas esta tarde para puertos de China y Japón. Los agentes de este barco en Manila son Menzi and Co., Inc.

MOVIMIENTO DE VAPORES

LLEGADAS

Barcos de altura

Tel. No. HOY
22062 Hongkong, Shanghai y Kobe—HELENUS, Br. s.
49804 Hongkong, Shanghai, Kobe, Osaka, Yokohama y Dairen—BERTRAM RICKMERS, Ger. s.
21521 Halifax, Boston y New York via Cebu, Davao, Java, Singapore y Cape of Good Hope—SIAMESE PRINCE, Br. m.
ABRIL 18
28151 Japon—KISO MARU, Jap. s.
23131 China—LOSSIEBANK, Br. m.
23131 Nw York via Iloilo y Cape of Good Hope—LEVERNBANK, Br. m.
23131 Amoy—ANKING, Br. s.
ABRIL 19
49873 Puertos americanos atlanticos via Davao, Java, Singapur y Cape of Good Hope—THURLAND CASTLE, Br. m.
22324 China y Japon—POTSDAM, Ger. s.
ABRIL 20
22286 Hongkong Shanghai y Japon—AGRA, Swd. m.
22441 Puertos filipinos — MELVILLE DOLLAR, Am. s.
49873 New York via Hongkong, Shanghai, Kobe, Nagoya, Yokohama, San Francisco, Los Angeles y Panama—TAI YANG, Nor. m.

Barcos de cabotaje

Tel. No. HOY
49839 Cebu, Dumaguete, Misamis e Iligan—PANAY, Am. s.
49839 Cebu, Maluso y puertos de escala—SAMAL, Am. s.
ABRIL 18
49839 Iloilo y Pulupandan—NEGROS, Am. s.
49839 Masbate, Calbayog, Catbalogan y Tacloban—LEYTE, Am. s.
49839 Cebu, Cagayan de Misamis y Bugo—LUZON, Am. s.
22794 Masbate, Tacloban y Catbalogan—CHURRUCA, Am. s.
49046 Iloilo—YLOILO, Am. s.
22794 Cebu, Zamboanga y Davao—VIZCAYA, Am. s.
21193 Legaspi, Tabaco, Lagonoy y Nato—MAGALLANES, Am. s.
49839 Bulan, Casiguran, Sorsogon, Laoang y Catarman—MASBATE, Am. s.
21116 Badajos, Azagra, Capiz y New Washington—NSTRA. SRA. DEL ROSARIO, Am. s.
ABRIL 19
22794 Cebu, Maribojoc, Zamboanga y Davao—VIZCAYA, Am. s.
ABRIL 20
22401 Pandan, Currimao y Aparri—ISIDORO PONS, Am. s.
49660 Bulan, Casiguran, Sorsogon, Daet, Naga, Paracale y Mambulao—PERLA, Am. s.
49839 Cebu, Dumaguete, Dipolog, Zamboanga, Cotabato y Jolo—CEBU, Am. s.
49582 Coon, Culion, Cuyo, Araceli y Puerto Princesa—FORTUNA, Am. m.
49926 Aroroy, Donsol, Magallanes y Sorsogon—ESTEBAN RIU, Am. m.
49926 Aroroy, Bulan, Sorsogon, Oras, Laoang y puertos de escala—GRAVINA, Am. m.

SALIDAS

Barcos de altura

Tel. No. HOY
23151 Japon—KISO MARU, Jap. s.
49873 Shanghai via Puertos filipinos del sur—TAI YANG Nor. m.
ABRIL 18
21554 Japon—RYUTO MARU, Jap. s.
ABRIL 19
21944 Japon via Cebu—CYCLOPS, Br. s.
22286 Europa via Singapur—AGRA, Swd. m.
22324 Europa via Port Said, Colombo, Penang y Singapur—POTSDAM, Ger. s.
ABRIL 20
22441 Seattle y Victoria via Yokohama, Kobe, Shanghai y Hongkong—PRES. GRANT, Am. s.
23122 Portland via Yokohama, Kobe, Shanghai y Hongkong—GENERAL LEE, Am. s.
ABRIL 21
23131 Italia via Suez y Singapur—ABSIRTEA, Ital. s.
23122 Puertos filipinos del sur—GOLDEN TIDE, Am. s.
ABRIL 22
49873 New York, Hampton Roads y Los Angeles—GREYSTOKE CASTLE, Br. m.
23131 Java via Puertos filipinos del sur—PLEASANTVILLE, Nor. m.

Barcos de cabotaje

Tel. No. HOY
49046 Iloilo y Cebu—YLOILO, Am. s.
49839 Cebu, Cagayan de Misamis y Bugo—LUZON, Am. s.
49839 Cebu, Vagayan de Misamis y Bugo—LUZON, Am. s.
48143 Bulan, Magallanes, Sorsogon, Donsol y Casiguran—MARINDUQUE, Am. s.
49839 Bulan, Casiguran, Sorsogon, Laoang y Catarman—MASBATE, Am. s.
ABRIL 18
49660 Bulan, Casiguran, Sorsogon, Daet, Naga, Paracale y Mambulao—PERLA, Am. s.
49839 Mangarin, Capiz, Romblon y New Washington—ROMBLON, Am. s.
49839 Cebu, Maribojoc, Zamboanga, Davao, Talomo, Dalisa y Mati—BOHOL, Am. s.
49839 Cebu, Dumaguete, Dipolog, Zamboanga, Cotabato y Jolo—CEBU, Am. s.
21193 Bulan, Gubat, Legaspi, Tabaco y Virac—CETUS, Am. s.
21960 Rio Guinobatan, Borongan, Guiuan y Surigao—REGULUS, Am. s.
49582 Coron, Culion, Cuyo, Araceli y Puerto Princesa—FORTUNA, Am. m.
49926 Aroroy, Donsol, Magallanes y Sorsogon—ESTEBAN RIU, Am. m.
22794 Tagkawayan y Catabangan—LA FLORECITA, Am. m.
ABRIL 19
49839 Iloilo y Cebu—CORREGIDOR, Am. s.
22441 Iloilo, Zamboanga, Cebu e Iloilo—MAYON, Am. s.
47475 Calapan, Batangas, Boac, Gasan, Naujan, Pola, Quinabigan y Pinamalayan—CAPIZ, Am. s.

Precios en el mercado de Manila

PRECIOS DEL ABACA

Viernes, 17 de Abril
(De la O. de Comercio)

AB—	P22.00	S3—	P13.50	L2—	6.50
CD—	21.00		13.75		5.75
E—	19.00	G—	12.25	M1—	5.50
F—	18.00		12.50		5.75
I—	17.00	H—	9.25	M2—	4.50
	17.25	J2—	10.50		5.00
S2—	16.50	K—	8.00	Y3—	4.75
	17.00	L1—	P 7.00		
J1—	14.50		7.25		

Mercado local quieto.

PRECIOS DE COPRA

Viernes, 17 de Abril
(De la O. de Comercio)

Compradores por 100 kilos
Buencorriente, P7.85.
Semiresecada, P8.30.
Resecada, P8.75.
Lucena ayer) buen corriente P7.66.
Cebú (ayer) semiresecada P8.80-P9.00.
Legaspi (ayer) corriente P7.30.
Londres, F. M. M., L12-15 nominal.
San Francisco, F. M. M., 2.42½ centavos.
Mercado local flojo. Recibidos ayer 4,556 sacos o 267,007.

PRECIOS DEL AZUCAR

Viernes, 17 de Abril
(De la O. de Comercio)

El centrifugado de exportación de Manila, quieto, P8.90-P9.00. Consumo local P7.90-P8.00.

Centrifugado de Iloilo: exportación P8.80-P8.90; consumo local P8.00-P8.05, Muscovado No. 1, P6.45-P7.75.

Mercado de Nueva York firme pero quieto.

Mercado (futuras), mayo, 2.86; julio, 2.82 septiembre, 2.82; noviembre, 2.80; enero, 2.67 ;marzo 2.62; Transacciones, 19,850 toneladas.

Cotizaciones del Arroz

Viernes, 17 de Abril
(De la O. de Comercio)

Las transacciones del arroz esta mañana se hicieron con los precios siguientes por saco de 57 kilos exbodega:

ELONELON—
1.a clase .. .. P7.10—P7.20
2.a clase .. .. 7.05— 7.10
MACAN—
1.a clase .. .. P6.90—P7.00
2.a clase .. .. 6.80— 6.90

Mercado local regular. Recibidos ayer, por ferrocarril 1,365 sacos de arroz.

PRECIOS DE LA CARNE

Viernes, 17 de Abril

Según la oficina de Comercio los precios de la carne este día fueron los siguientes:

Cerdo primera P0.50-P0.55, según de P0.40-P0.45, carne nativa primera P0.55-P0.60; segunda P0.50-P0.55; tercera P0.40-P0.45.

Carne importada primera P0.90-P1.00, segunda P0.70-P0.80, tercera P0.55-P0.60.

PRECIOS DEL PETROLEO

Viernes, 17 de Abril

De la Socony-Vacuum Corp.
Gallo—3.70 dos latas
Cometa—P4.50 caja
P4.25 dos latas
White Rose—P5.00 caja
De la Texas Co., Inc.
Carabao—P3.70 dos latas

PRECIO DEL PETROLEO CRUDO
Petroleo Crudo Socony P44.00 tonelada metrica.
Petroleo crudo Texaco P6.98 tambor de 50 galones (sin envase).

PRECIO DE GASOLINA
De la Socony Vacuum Corp.
Socony—P6.35 dos latas
0.17 litro

VALORES Y ACCIONES

VIERNES, 17 DE ABRIL, 1936

CAMBIOS DEL BANCO DE LAS ISLAS

Viernes, 17 de Abril de 1936

Barcelona, Bilbao y Madrid	G.T.	27.55
España Provincias	G.T.	27.65
Londres	A la vista	24-1/16
Londres	G.T.	24.00
N. Y. y S. Francisco	A la vista	200.00
N. Y. y S. Francisco	G.T.	200.50
Amoy	G.T.	60.40
Amsterdam	G.T.	139.00
Amberes	G.T.	34.80
Bangkok	G.T.	98.75
Batavia	G.T.	139.75
Bombay	G.T.	75.60
Hamburgo	G.T.	82.40
Hongkong	G.T.	66.00
Kobe	G.T.	58.30
Milan	G.T.	16.20
Paris	G.T.	13.35
Prague	G.T.	8.80
Peiping y Tientsin	G.T.	61 05
Saigon	G.T.	136.25
Shanghai	G.T.	60.30
Singapore	G.T.	118.20
Sidney	G.T.	29½
Vancouver	G.T.	202.75
Wellington	G.T.	29⅞
Zurich	G.T.	66.70

TIPO DE COMPRA

Barcelona	G.T.	27.00
Kobe	60 d/s L/C	56.40
Londres	A la vista	24⅝
Londres	90 d/s L/C	24-13/16
N. Y. y S. Francisco	A la vista	199.00
N. Y. y S. Francisco	60 d/s L/C	198.00

TIPO DE COMPRA:

Nueva York	G.T.	494.40
Londres	G.T.	494.25

PLATA EN BARRA:

Nueva York	1 Oz.	0.45
Londres	1 Oz.	20¼

CAMBIOS DE MIGUEL PUJALTE

Viernes, 17 de Abril de 1936

PLATA:		
Londres	20-7/16	20-7/16
Nueva York	44¾	
LONDRES—Teleg.	2/0¼	P9.9482
a la vista	2/0¼	9.9482
N. YORK—Teleg.	200.75	Pesos
a la vista	200.75	"
FRANCIA—Teleg.	13.30	"
a la vista	13.30	"
ESPAÑA—Teleg.	27.50	"
a la vista	27.50	"
Provincias	27.00	"
HONGKONG	65.90	Pesos
SINGAPORE	116.90	"
SHANGHAI	60.25	"
INDIA	75.40	"
JAVA	138.25	"
DOLLARS ESPAÑA	7.32	
LIBRAS NUEVA YORK	494⅝	
LIBRAS ESPAÑA	36-3/16	
FRANCOS LONDRES	74.95	
PESETAS NUEVA YORK	13.67	
JAPON	58.20	Pesos
AMOY	60.30	"

DEL MANILA STOCK EXCHANGE

Viernes, 17 de Abril de 1936

MINAS				
Agno Placer	.04 V	.03	——	——
Ambassador	.03 V	.02	.02½	.02½
Antamok G. M. C.	1.55 V	1.50	1.50	1.50
Atok Gold M. C.	——	.30½	.28½	.31
Baguio Gold M. C.	.18 V	.17½	.17½	.17½
Balatoc Mg. Co.	14.00 V	——	——	——
Benguet Consol.	11.60 V	11.50	11.60	11.60
Benguet Explo.	.13 V	.12½	.12½	.12½
Big Wedge M. C.	.18½ V	.18	.17½	.18
Consolidated Ms.	.01	.009	.0095	.0095
Demonstration	.45 V	.44	.44½	.44½
Gold Creek M. C.	.08 V	.07½	——	——
Gold River M. C.	.04 V	.03¾	.03¾	——
Ipo Gold Ms. Inc.	.23 V	.22½	——	——
Itogon Mg. Co.	.78 V	.75	.76	.78
I. X. L. M. C.	1.05 V	1.00	1.00	1.00
Do. Do.	——	——	——	——
Masbate Cons.	.46½ V	.46	.45½	.46
Mineral Res. Inc.	.24½ V	.24	.24	.24
Northern Mg.	.15½ V	.14½	.15	.15
Paracale Gumaus	.20½ V	.20	.19½	.20½
Phil. Dorado	.05½ V	——	——	——
Phil. Iron Mines	60.00 V	40.00	——	——
Salacot Mg. Co.	.09 V	.08½	.08½	.08½
S. Mauricio M. C.	.81 V	.80	.78	.80
Suyoc Consol.	.26½ V	.26	.26½	.26½
Tambis Gold Dr.	.36½ V	.33	——	——
United Paracale	.44½ V	.44	——	——
Universal Explo.	.12 V	.11½	.12	.12
Virac Explo. Co.	.10 V	.08	——	——

TOTAL DEL CONSOLIDATED MINES
395,000

TOTAL DE ACCIONES VENDIDAS
1,227,910

VALOR APROXIMADO
₱689,099

AZUCAR			
Bacolod Murcia	——	20.00	——
Bogo-Medellin Co.	——	——	——
Calamba Sugar (Com.)	——

Los especificos nativos no son inferiores a los extranjeros.-Santos Ocampo

El presidente de la "Philippine Pharmaceutical" sostiene que una crítica formulada carece de fundamento

Saliendo en defensa de los especificos nativos e impugnando la alegación de que son inferiores a los del extranjero, el Sr. Delfin Santos Ocampo, presidente de la "Philippine Pharmaceutical Association", ha hecho la siguiente declaración:

DELFIN SANTOS OCAMPO
Gerente-Propietario de los Laboratorios Santos-Ocampo y la Universal Drug Store y Presidente de la "Philippine Pharmaceutical Association".

"Bajo el amparo de nuestra Constitución, la critica es perfecto derecho de cada ciudadano, pero, el defenderse, es tambien un derecho inalienable del mismo.

"En un articulo publicado en **La Vanguardia** de hace poco, se critica que las medicinas de patente o especificos nativos son inferiores a los del extranjero, por no estar respaldados por grandes laboratorios, no estandarizados, de precios altos, y, se presentan algunos como un curalotodo con el reclamo de "Mabisang Gamot".

"Juzgando imparcialmente el hecho criticado y que al presente llama la atención de muchos, puedo manifestar que la critica es infundada, y quizas el autor cree haberla formulado con la mejor buena fé del mundo, sin pensar en sus consecuencias tanto en la actualidad como en el futuro y del grave daño que pudiera inferir a intereses ajenos nada menos que de sus propios paisanos cuando tampoco conseguirá algo de los extranjeros.

"Pero, es el caso que la critica no tiene base por ser una comparación puramente personal, y, siendo un médico que prescribe y recomienda el especifico a juzgar por sus indicaciones y fórmulas, ignora como se prepara porque la ciencia del farmaceutico no implica la ciencia de la Medicina. Además, ignora asimismo las leyes vigentes que regulan y facultan al farmaceutico en la preparación, venta y expendio de cualquier especifico.

También hay eficaces

"Si por ventura en sus tratamientos, curaciones y recomendaciones de productos nativos, haya encontrado algunos que son ineficaces, nulos y sin valor terapeutico, para cierta enfermedad, no dice sin embargo que hay tambien productos nativos muy eficaces que constituyen legítimo orgullo del autor médico filipino y honra del farmaceutico preparador. Acaso también ignora, que existen muchos productos extranjeros que fallan o fracasan para las indicaciones a que están recomendados, y, si este hecho no lo sabe, es evidente que no ha establecido una verdadera y minuciosa comparación, y por lo tanto, le seria dificil sino imposible sentar una conclusión definitiva en sus cálculos.

"La eficacia o valor curativo de un especifico es a veces circunstancial para el enfermo, y salvo algunos especificos para ciertas y determinadas enfermedades la idiosincracia y condición en que vive el individuo, determinan el éxito o fracaso de una medicina. Si en casos semejantes ha fracasado un producto nativo, no podria de la misma manera fracasar un producto extranjero? Sostener lo contrario, seria mucha presunción.

Recetas de medicos renombrados

"Excepción hecha de algunos laboratorios que cuentan con departamentos de investigación cientifica, la practica de los laboratorios locales generalmente se circunscribe a la fabricación de especificos reproducidos de formulas oficiales u oficinales, o derivados de las recetas de renombrados médicos cuyas fórmulas han sido comprobadas en su eficacia y valor terapéutico durante un largo y continuado ejercicio de la profesión.

"Bajo este punto de vista, la producción de ciertos especificos es cosa muy facil y corriente entre farmaceuticos hábiles e idóneos que se han especializado en este ramo de la actividad farmaceutica. Comenzando con el arte de la preparación de la fórmula, resuelve después el procedimiento de su manipulación y con ello la incompatibilidad, alterabilidad y conservación subsiguiente del especifico, y por ultimo el ensayo de sus componentes, para darle mas tarde la forma y presentación mas adecuadas para su venta y distribución.

"Es de advertir, que, el proceso de ensayo y comprobación de un especifico para su eficacia terapeutica, solamente es impresindible y necesario, cuando la producción versa sobre fórmulas de nueva creación y todavia desconocidas para los médicos; pero, no asi cuando se trata de medicamentos originados de tratados de Medicina o Farmacia, o reproducidos de recetas médicas. Esta tarea muy llevadera para los farmaceuticos de experiencia y suficientemente entrenados en la confección y manufactura de medicamentos, es desde luego muy arriesgada para los aun novicios, por lo mismo que juegan con ello su capital, responsabilidad y porvenir.

El origen de la panacea

"En cuanto a la denominación de curalotodo que se ha querido dar a algunas medicinas nativas, debo informar que este nombre no lo conocian antes los farmaceuticos filipinos, porque entonces no abundaban en este país los productos extranjeros. Este nombre se originó cuando ciertos medicamentos extranjeros fueron cuestionados en su propaganda, venta y vulgarización porque no se ajustaban a la ley en su preparación y expendio; pero, allanado el defecto en cuestión por sus fabricantes volvieron a inundar con sus productos el mercado de nuestro país, en mayor volumen. Como era natural y lógico, los fabricantes filipinos que no duermen ni desperdician oportunidades, compitieron con otros productos similares, preparándolos en gran escala y distribuyéndolos por todos los ámbitos de Filipinas, que por su baratura y por las muchas indicaciones terapeuticas que reclaman, consiguieron tambien su propio mercado.

"Como estos productos son polifármacos, y se componen generalmente de unos 10 o hasta 20 ingredientes, y, como cada substancia componente y constitutiva de la fórmula está indicada para alguna enfermedad, resulta pues que el producto, se recomendaba para tantas enfermedades, cuantos son sus componentes, y ya no son especificos para una dolencia fisica determinada. De ahi, y debido a esta variedad de indicaciones, llamaron a la medicina un curalotodo.

"Pero, es el caso sin embargo, que cuando los filipinos no intervenían para nada en la preparación de estos productos, los mismos filipinos no formulaban criticas contra medicinas idénticas que procedian del extranjero. ¿Probaremos acaso con nuestra conducta aquel decir de que el peor enemigo es su propio paisano?"

DOS FUNCIONARIOS DE SANIDAD, CASTIGADOS

Traslado a cargos de menor importancia debido a unas anomalías

Otro alto funcionario de la Oficina de Sanidad, el medico de distrito Dr. Florencio Areola, de Antique, sera trasladado a otro cargo de menor importancia como resultado de una investigación administrativa llevada a cabo contra el. Algunos de los graves cargos presentados contra él fueron probados, segun ha informado esta mañana el director Jacobo Fajardo, de la oficina de Sanidad y el Departamento de Instrucción Pública ha aprobado la recomendación del Director Fajardo, de trasladarle a otro cargo de menos responsabilidad.

Por otra parte, el Departamento de Instrucción Pública ha aprobado tambien el traslado del Dr. Panfilo Lejano a otro cargo de menos categoria, como resultado de otra investigacion practicada contra el por alegadas anomalias en el desempeño de su cargo como director del hospital provincial de Capiz. Esta investigación se llevo a cabo a raiz de ciertas denuncias presentadas por la jefe enfermera Zaragoza Alba y un enfermero del hospital, habiendose encargado de la investigacion el Dr. Alfonso Raquel. Ademas del traslado a otro cargo de menor importancia el Dr. Lejano sera multado en una cantidad equivalente a un mes de sueldo, segun se ha informado.

Hasta ahora no se ha podido determinar quienes ocuparan los dos cargos que quedaran vacantes con los traslados de los doctores Lejano y Areola aunque se cree muy probable que los que le seguian en rango hasta ahora, sean los nombrados. El Dr. Manuel A. Gatmaitan es el actual director auxiliar del hospital de Capiz y es muy posible, segun se ha indicado, que sea ascendido al cargo de director.

Está completada la conquista de Dessie

(Continuación de la pagina 1)

Las bajas etiopes en el combate fueron solo 17 contra 320 italianos blancos muertos. Seis vagones italianos cargados de municiones fueron tomados, lo mismo que un motocar que llevaba la insignia de un general.

Se ignora aun el paradero de Haile Selassie

(Servicio Transoceanico)
Exclusivo a "La Vanguardia"

Adis Abeba, 16 de abril.—Ignórase en la capital el exacto paradero del Emperador Haile Selassie, aunque se cree que, después de su derrota en el Lago Ashangi, se ha retirado con el resto de sus tropas a la región al oeste de la gran ruta de caravana.

Ras Ayelu y su ejército quebrantado parecen hallarse en las cercanias del pueblo de Debra Tabor, al este del Lago Tana, mientras que se dice que Ras Insu se halla ocupando una posición más al norte.

En el entretanto, ha comenzado a caer la lluvia constantemente en las regiones altas y esto constituye la defensa etiope más efectiva contra el avance italiano.

POR DAR MUERTE A SU ESPOSA, VA AL DESTIERRO

La Corte de Apelaciones así resuelve el asunto de Alfonso Ramiro

La Corte Intermedia de Apelaciones, bajo la ponencia del Juez Manuel Moran, ha dictado decisión revocando la decisión del Juzgado Inferior, en el asunto de el Pueblo de las Islas Filipinas vs. Alfonso Ramiro, condenando al acusado a destierro fuera del radio de 100 kilometros por tres años, en vez de sufrir la pena de 14 años, 8 meses y un día de prisión.

Alfonso Ramiro mató a su esposa Maria Socorro Glifonea en Macalelon, Tayabas, alegando que le había sorprendido en adulterio, pero el Juzgado inferior no creyo en dicha alegación, y le condenó a prisión.

En este asunto ha habido una disidencia de parte del Presidente de la Corte Intermedia, el Hon. Juez Pedro Concepción, cuyo tenor es:

"Siento disentir de la opinión de la mayoria en cuanto a una parte de la siguiente conclusión:

"Estamos,—dicen,—convencidos de que el acusado dió muerte a su esposa por haberla sorprendido *en acto de adulterio con Pedro Mangana.*"

"Lo que se deja subrayado motiva esta disidencia. Es cosa probada en los autos que cuando el acusado atisbó a traves de un agujero había en la sala de la casa un farol y a la luz del cual,—dice aquel,—vió a su esposa en acceso carnal con Pedro Mangana. También es hecho probado que a un metro de distancia de la cama en que según el acusado yacian los dos culpables, estaban la cama de Ruperta Glifonea y la de Juan Lauig.

"No creo que, dada la manera de ser y la costumbre de los filipinos que son un tanto vergonzosos y nada tienen de cínicos, sea verósimil que la esposa del acusado y Pedro Mangana ejecuten un ayuntamiento carnal a la luz de un farol y a la vista de otras personas que pudieran estar despiertas o pudieran despertarse. Soy de opinión que el testimonio del acusado en esta parte no merece crédito y por esta razón no concurro con la mayoría en que aquel haya sorprendido a su esposa en flagrante adulterio. Debe ser por tanto el acusado condenado como autor del delito de parricidio por haber dado muerte a su esposa, como lo es de homicidio por haber causado la muerte de su cuñada."

Habiéndose quedado firme la decisión desde el día 16 del actual, el abogado defensor Sr. German Boncan, pidió la inmediata lectura de la sentencia, en vista de que el acusado ha estado detenido por mas de un año en la cárcel de Manila.

Han reaparecido los cuatreros en Cavite

(Continuación de la página 1)

encuentra el gobierno de Cavite para cortar de raiz el mal, el gobernador en su informe al Departamento dice que está activando la organización de ligas cívicas en los pueblos de Cavite que se dedicarán a combatir a los cuatreros y a proporcionar mayor seguridad à la gente.

En el pueblo de Dasmariñas donde se ha conseguido constituir la primera liga cívica contra los cuatreros, ya no se ha vuelto a registrar desde hace tiempo ni un caso de robo de ganado mayor.

Estas ligas cívicas están constituidas como base de mutua protección y las adhesiones a las mismas se hacen sin distinción alguna de credos políticos.

Se busca a un jefe matutero

(Continuación de la página 1)

na.

Se sabe que alrededor de estas dos personas gira toda la clave de los gruesos contrabandos que de un tiempo a esta parte se han tratado de introducir en algunos puertos del Sur, culminando con el que acaba de ser descubierto en Dumaguete.

El embarque de las seis cajas que contienen el matute de dinamita se hizo el 9 de este mes, segun aparece en los papeles de la compañía a que pertenece el vapor "Panay". En estos papeles el nombre de Manuel José aparece juntamente con la relación del supuesto contenido de las cajas como latas de leche, herramientas y pinturas.

Los agentes de la División del Servicio Secreto de la Aduana de Cebu están siguiendo, por otro lado, la pista del individuo llamado Manuel Florentino y sus informes son que el mismo fué empleado de la Aduana de Manila aunque en los records de esta oficina no aparece tal nombre.

Los funcionarios de la Aduana Insular sospechan de la complicidad de tenedores de licencias del gobierno para la compra de dinamita, en vista de la manera cómo se intentó introducir el matute y el volumen del mismo. Esta teoría robustece la creencia de que la cabeza pensante de la banda de contrabandistas reside en Manila y tiene muchas relaciones aquí.

(Más detalles de esta cogida aparecen en la página 7).

No se llenarán por hoy vacantes de diputados: dudas sobre elecciones

Por seguro puede darse el que a las proximas sesiones ordinarias de la Asamblea Nacional no vendrán o asistirán diputados nuevamente elegidos. Actualmente, 4 vacantes, sin contar con las que pudieran producirse en fecha ulterior, existen en los escaños de la Asamblea. Y ninguna de ellas lleva trazas de cubrirse ante de la sesión inaugural del proximo período de sesiones ordinario.

Dichas 4 vacantes son las del finado Diputado Julio Nalundasan, por el 2.o distrito de Ilocos Sur, fallecido inmediatamente de las elecciones de Septiembre 17, 1935; la del Diputado por Surigao cuya elección resultó empatada entre los candidatos Diez y Navarro; la del Diputado Quintin Paredes, por Abra, electo Comisionado Residente de Filipinas en Washington, D. C. y la del Diputado Francisco Enage, por el 4.o de Leyte que, como el anterior, dimitió su representación en la Asamblea Nacional.

Para llenar estas vacantes habra necesidad de una elección especial, y hay dudas sobre la procedencia de su celebración bajo las presentes circunstancias. Unos opinan que ha menester una legislación de la Asamblea proveyendo explicitamente a una elección especial. Otros contienden que, con las leyes sobre el caso que deben considerarse vigentes aun, cabe celebrarse una elección especial, se entiende para miembro de la Asamblea.

Supuesto que prevaleciese la última teoria, tampoco es de esperar que el electo diputado en una elección especial pueda asumir el cargo a mediados de Junio de este año en que comenzarán las sesiones legislativas del primer período ordinario. Las vigentes disposiciones legales sobre el particular proveen que una elección especial debera llevarse a cabo, no antes de los 30 días ni después de los 90 a partir de la convocatoria. De hoy, 17 de Abril a la apertura de las sesiones, 15 de Junio, 1936, apenas si median 50 y tantos días, y no hay, en lontananza, proclama o convocatoria de elección especial.

DEBIO HABER COMENZADO EN..

(Continuación de la pagina 1)

personas que perecieron en los disturbios del lunes ultimo.

Varios muertos en un tumulto en Cadiz

Se dice que varios individuos murieron durante una manifestación tumultuaria cerca de Cadiz. Los rumores eran que otros varios perecieron y otros resultaron heridos en un choque con los guardias, cuando una turba ataco cuatro iglesias y dos edificios de periodicos en Jerez de la Frontera. Después se dijo que la calma se habia restablecido alli.

Mientras tanto, en el parlamento se han desarrollado choques violentos entre grupos derechistas e izquierdistas.

Planeada huelga general acompañada de terrorismo

Se ha rumoreado que para mañana se ha organizado una huelga general de obreros, acompañada de un reinado del terror.

Seis extremistas hirieron gravemente a Eugenio Elzaguirre de la Corte de Audiencia de Sevilla, cerca de su misma casa. Elzaguirre habia presidido la corte que condenó recientemente a muerte a un izquierdista por haber dado muerte a un fascista.

Pelea a puñetazos en el congreso por un discurso

En el Congreso, hubo una pelea a puñetazos despues de un discurso de un comunista, que habia insinuado que José Maria Gil Robles, el caudillo de las derechas, habia sido en parte responsable de la muerte de un medico llamado Vazquez, como resultado de la rebelión de 1934. Las replicas de los derechistas a la acusación precipitaron la pelea.

El ferrocarril en el norte paralizado por dos horas

El sistema ferroviario principal de España en el norte ha quedado paralizado por espacio de dos horas y media, a causa de una huelga de protesta. Las autoridades del gobierno prometieron prestar atención a los problemas de los empleados ferroviarios, y los obreros volvieron al trabajo. Demandaron indemnizaciones para los obreros que perdieron el trabajo, como resultado de la huelga de octubre de 1934.

Un magistrado español es herido en Sevilla

(Servicio Transoceanico)
Exclusivo a "La Vanguardia"

Madrid, 16 de abril.—Otro juez español, el Presidente Eizaguirre del Tribunal Supremo de Sevilla, ha caido hoy victima de la venganza de sus adversarios politicos.

El señor Eizaguirre ha resultado gravemente herido por tres tiros disparados por individuos que son probablemente miembros de los grupos extremistas de izquierda. El detective que iba con el juez abrio fuego inmediatamente contra los asaltantes, hiriendo gravemente a dos de ellos, pero tambien recibio varios balazos, de los que probablemente habra de morir.

El señor Eizaguirre es el padre de un jugador de futbol de fama internacional. Se cree que padre e hijos simpatizan con el partido fascista.

Azaña presenta al nuevo gabinete a las Cortes

Madrid, 16 de abril.—El nuevo gabinete español ha sido presentado a las Cortes por el premier Manuel Azaña anoche, el cual formulo una declaración completa de sus principios de gobierno.

Hay el plan de acelerar la labor parlamentaria con la reducción del numero de sesiones plenarias y relegando las principales tareas constructivas a comités parlamentarios.

El gobierno considera misión suya principal combatir el desempleo y mejorar las condiciones de los campesinos. Para aliviar la diferencia entre los ricos y los pobres, el gobierno tambien tiene el plan de aumentar el impuesto al capital.

Campaña contra el desempleo y reformas agrarias

La campaña contra el desempleo de ningún modo sera capitalizada por medio de la inflación, según se ha asegurado. Las enmiendas a la legislación agraria aprobadas por el ultimo gobierno seran revocadas en favor de las leyes de reforma agraria promulgadas por el primer gobierno de izquierda republicana. Se fundara un banco territorial.

En los circulos del gobierno se comenta grandemente el hecho de que la declaración de la politica del gobierno haya sido recibida en silencio por los socialistas y los comunistas.

Bocobo urgira reformas para la Universidad

Con miras a reforzar la facultad, el Presidente Jorge Bocobo de la Universidad de Filipinas ha recomendado a la Junta de Regentes algunos cambios en la organización de la universidad.

Entre estos figura la adopción del sistema de pensionamiento en el extranjero; la abolición del sistema de salarios estandarizados para los profesores; una politica consistente en la determinación de los profesores merecedores de ascenso; mas facilidades para los trabajos de investigación academica; y la continuación de extranjeros entre los miembros de la facultad.

Sobre la adopción del sistema de pensionamiento que ya existia anteriormente, pero que se tuvo que descontinuar, el Presidente Bocobo declara que es de necesidad imperante en vista de que Filipinas esta alejada de los centros cientificos de Europa y América, de ahi que sea necesario crear una especie de contacto con los mismos.

De la abolición del sistema de salarios estandarizados el Presidente Bocobo dice que debido a su rigidez no se hace justicia a profesores que verdaderamente merecen ascensos. Esto ha sido la causa, según Bocobo, de la separación de varios profesores habiles de la Universidad, como el Dr. Hilario Roxas, el Prof. H. B. Reyes y el Prof. Ambrosio Magsaysay.

Los beneficios de alentar la investigación academica y cientifica son obvios y huelga decir que es también de imperante necesidad, según el Presidente Bocobo.

La "perfecta esposa" según George Brent

(De la Agencia Reuter)

Hollywood, Calif., 12 de abril.—Se necesita de nueve estrellas del cinema para una perfecta esposa, segun George Brent.

"La mujer ideal para casarse con ella", segun Brent en una entrevista, debiera tener las mejores cualidades de nueve estrellas de cine. Debiera tener

"La dulzura de Ruby Keeler,
"La hermosura de Anita Louise,
"La salud de Jean Muir,
"Lo chic de Kay Francis,
"La exhuberante frescura de Joan Blondell,
"La figura de Claire Dodd,
"Las cualidades intelectuales de Bette Davis,
"La pose de Margaret Lindsay, y
"La serenidad espiritual de Josephine Hutchinson".

Mr. Brent ha manifestado que no esperaba encontrar nunca este ideal personificado. "Y no tendría el valor tal vez de hacer proposiciones si la encontrase". El único casamiento de Brent con Ruth Chatterton, terminó en el divorcio.

Alemania, vortice del miedo de toda Europa

(De la Agencia Reuter)

St. Louis, 15 de abril.—"Alemania es ahora el centro del vórtice del miedo que se apodera de toda Europa', declaró hoy en un discurso Sir Arthur Willer, ex-jefe del departamento de Relaciones con la Prensa de la oficina inglesa del exterior.

"Alemania se está volviendo a armar, por el miedo a Rusia y a los Franceses", continuó, "y como medio de reconquistar para los alemanes el respeto a sí mismo. Los alemanes creen que Rusia ha entrado en pacto secreto con Checoeslovaquia y está financiando la construcción de varias bases aéreas en dicho país. De un modo parecido, Rusia desconfia de Alemania; Polonia y los estados balcánicos creen que serán cogidos entre los dos estados y que serán aplastados, mientras que Francia se siente insegura y tiene la convicción de que Alemania comenzará una guerra tan pronto como esté preparada".

Sir Arthur está haciendo un viaje de recorrido por los Estados Unidos, dando conferencias en mucha ciudades.

CON ACEITE SE RIEGAN CALLES DE LA CIUDAD

La Asiatic Petroleum Co. y la Marina cooperan para acabar con el polvo en Manila

La Asiatic Petroleoum Company esta ayudando al Ingeniero de la Ciudad, en resolver el problema del polvo en estos dias de calor, regalando al municipio grandes cantidades de desperdicios de aceite. En carta enviada a dicha compañia el Ingeniero Santiago Artiaga agradece la cooperacion recibida.

Los primeros que han ayudado y siguen ayudando al municipio por el problema del polvo son las autoridades de la estacion naval de Cavite. Los desperdicios de aceite de los barcos del Tio Sam surtos en Cavite y en la bahia se dan gratis a la ciudad de Manila.

El Ingeniero ha informado que con la ayuda de la Asiatic Petroleoum Co., otras calles han sido regadas con aceite y son las siguientes:

Alvarez, entre Avenida Rizal y O'Donnell; Pennsylvania, entre Remedios y Vito Cruz; Singalong, entre Herran y Esguerra; Dart, entre Herran y San Andres; Pandacan, entre el cruce del ferrocarril y Josue; el lado hacia el mar de la Nueva Luneta; Dimas-Alang entre Maria Clara y Washington; Maria Clara entre Trabajo y San Lazaro; San Lazaro, entre A. Rizal y Maria Clara; Magdalena, entre Azcarraga y Bambang; Bambang entre Magdalena y A. Rizal, Barraca, entre Dasmariñas y Urbiztondo, y Felix Huertas, entre Tayabas y Antipolo.

Niño con el cráneo roto

(Continuacion de la pagina 1)

dole al suelo y atropellándole después. Segun el Hospital General padece de fractura en el cráneo y y de otras muchas heridas graves en el cuerpo.

Se halla en tan grave estado que las autoridades del Hospital General creyeron conveniente colocarle en el "isolation room" destinado para pacientes en grave estado.

Una denuncia por lesiones graves que puede cambiarse de un momento a otro por homicidio por imprudencia temeraria se ha presentado contra el chofer ante la Fiscalía de Manila.

Mañana se leerá la primera...

(Continuación de la página 1)

mineras y sus fundadores.

La naturaleza de los documentos de los promotores es tal que no pudieron haberse hecho sin la ayuda de una mente legal ducha en la materia de buscar los puntos de escape de la ley. Ademas de estos abogados, expertos en materias de organizacion de minas tuvieron grande participacion en la preparacion de los papeles, segun el investigador.

Esfuerzos para aclarar algunas vaguedades

Los investigadores estan ahora haciendo esfuerzos extraordinarios para resolver las vaguedades legales que existen en los documentos de las empresas mineras. Se han redactado de tal forma que cabe darles la razon, aunque a primera vista, caen dentro de las disposiciones prohibitorias referentes a tales empresas.

Esta mañana comparecieron ante el Fiscal Sr. Gervasio Diaz, G. A. Whiteman y Marciano Sayoc.

El primero es propietario de la imprenta que imprimio los folletos circulados por la Tayabas-Leyte Oil Development Company.

El segundo es un notario publico, que ratifico los papeles de incorporación de la empresa mencionada.

Ante el Fiscal Gregorio Narvasa comparecen el sabado que viene el abogado E. E. Selph y el abogado Faustino Reyes para representar dos empresas mineras que figuran entre las investigadas. Estas son la "Tolegria Oil Development Company" y la "Far East Exploration Company". Estos abogados se entrevistaron hoy con el Fiscal Narvasa para pedir la conferencia fijada para el sabado.

Querella por una estafa de P62,000, ya preparada

Para la semana que viene se espera que se presentara la querella por estafa y falsificacion de los funcionarios de la empresa minera de Baguio que perdio la suma de unos P62,000 por maquinaciones ilicitas de los referidos funcionarios.

La querella ya redactada esta actualmente en manos del abogado de la empresa, que es una de las mas grandes de Filipinas, y se cree que aprobara la misma tal como ha sido preparada por la Fiscalia de la Ciudad.

Este asunto figura entre la serie de asuntos sensacionales que se estan investigando actualmente por la Fiscalia de la Ciudad.

Mineras no se ha fijado definitivamente la fecha de la presentacion de las causas de la compañia minera se asegura que solo falta comprobar ciertos puntos esenciales referentes a los casos referidos.

El abogado que representa a la empresa victima de la estafa ha conferenciado ya varias veces con el Fiscal Auxiliar encargado de la investigacion para ayudarle en el estudio del asunto. Las conferencias fueron interrumpidas por las fiestas oficiales de la Semana Santa, si bien en Baguio mismo, ambos se vieron para hablar del caso.

Los culpables de la estafa ya estan aparentemente fuera de Filipinas y que por ahora es impracticable al arresto de los mismos.

Otro caso de fuga de algunos acusados

No es este el unico caso en que los malversadores de fondos se fugan de Filipinas. El paradero de John E. Goo, agente de la casa de corretaje "Swan, Culbertson and Fritz", acusado de una estafa de P19,000 aproximadamente, aun no se sabe. En el caso de la "Tayabas Oil Development Company", E. J. Harrison ya esta fuera de Filipinas.

En este caso particular de la empresa minera los culpables ya estan aparentemente fuera de Filipinas tambien, por lo cual no se decide por ahora la presentacion de la querella contra ellos.

Armas mortiferas decomisadas de una banda en S. Quintin

(Servicio Telegráfico)
Exclusivo a "La Vanguardia"

San Quintin, Pangasinan, 17 de abril.—Varios puñales de Batangas y una daga fueron decomisadas por la policia de este pueblo, en poder de una banda de cinco individuos que aparentemente iban a raptar a Magdalena Ramirez, una residente del barrio de Alac. Los individuos mencionados habian conseguido al parecer meter a la fuerza a la mujer en un auto cuando llegaron tres policias que les detuvieron. Por falta de pruebas, sin embargo, no se ha presentado contra los detenidos ninguna denuncia.

LOS EX-NORMALISTAS APOYARAN A QUEZON

Graduados de la Escuela en 1926 envian a Malacañang una resolución

Dos resoluciones de adhesión, una de adhesión al gobierno del Presidente Quezon por los 500 ex-alumnos de la Escuela Normal de Filipinas, Clase de 1926, y otra de sostén pecuniario a la defensa nacional por los filipinos residentes en Hawaii, que prometen inclusive aportar la suma de P2,000.000 con destino a los fondos de dicha defensa nacional se han recibido en Malacañang. A una y otra resolución, el Secretario Vargas, de la Oficina del Presidente de Filipinas, ha acusado recibo correspondiente.

La Resolución de la Clase de 1926 de 500 Ex-alumnos Normalistas, que el Sr. Tiburcio C. Baja, del Comité de Resoluciones, habia enviado a Malacañang, contiene, entre otras, las siguientes consideraciones:

Que el Presidente del "Commonwealth," en declaraciones recientes, ordenes ejecutivas y otros actos, ha puesto de manifiesto su determinación de purgar al gobierno de elementos no deseables, establecer un Servicio Civil mas limpio y una administración de justicia mas eficiente.

Que, con la creación de la Junta Nacional de Educación, ha demostrado interes por la causa y los problemas de la instrucción en el país.

Que su nuevo trato al bienestar del tao augura bien para un reinado de la justicia social a la que esta consagrada parte de la labor de los maestros.

Como secuela y en forma de acuerdo resolutorio los 500 maestros de la Clase 1926 de la Escuela Normal de Filipinas hacen constar sus felicitaciones al Presidente de Filipinas y su incondicional apoyo a los esfuerzos por levantar en el país un gobierno y una ciudadanía honrados y limpios, eficientes y felices.

La resolución se adopto unanimemente el 5 de Abril, 1936, con ocasión de la reunión decenal celebrada por dichos ex-alumnos normalistas en el edificio de la Escuela Normal de Filipinas en Manila.

Earnshaw ha dimitido hoy...

(Continuación de la pagina 1)

presidente de la Compañia de Fomento irá mañana a Sabani en compañia del director José Camus de la oficina de plantas para inspeccionar la hacienda y ver el precio que se debe señalar para cada lote.

Un sustituto para la nipa y el cogon

Otro asunto considerado esta mañana es el estudio de una techumbre que pueda reemplazar a la nipa y el cogon. El Dr. Salvador del Mundo, jefe de la division de ceramicas de la oficina de ciencias, a invitacion de la directiva, compareció en la reunion de esta mañana e informó sobre los experimentos que ha hecho para la fabricacion de una teja hecha de arcilla y asbestos. El informante dijo que ya ha hecho varios experimentos sobre el particular, y ha encontrado que el plan es practicable. No ha terminado aun sin embargo sus estudios sobre esta teja y la directiva le encareció que sometiera mas tarde el resultado de sus investigaciones.

Al parecer, la directiva se interesa en la explotacion de esta nueva industria, si la misma se encuentra practicable. Al decir del Dr. Del Mundo, la materia prima para su teja es obtenible en la localidad y ofrece la ventaja sobre la nipa para fines de techumbre, de que no es facilmente combustible y es duradera.

Comité para estudiar una importante industria

Un comité compuesto de los rectores Dr. Manuel Roxas, Don Bienvenido Gonzales y V. Locsin camino también se nombró para mañana para estudiar la industria más importante que responda a la necesidad actual.

La preparación de un presupuesto detallado y especificado de la compañia para este año ha sido otro de los asuntos aprobados por la directiva. En este respecto se nombró a un comité compuesto de los directores Sub-secretario Guillermo Gomez y Alcalde Juan Posadas para encargarse de la preparacion del presupuesto

COMIENZA LA VISTA CONTRA OTRO BANDOLERO

Asalto a una casa... de un vecino, describe un testigo

(Servicio Informativo)
Exclusivo a "La Vanguardia"

Sta. Cruz, Laguna, 17 de abril.—Cinco testigos del gobernador Felix Urguelles, Gregorio Pasague, juez de paz Prudencio Bautista, el Dr. Alipio Malubay y el teniente Leopoldo Santos declararon ayer contra el bandido de Cabras Procopio Delantar, que es defendido por el abogado Gregorio Antona. El fiscal Bautista encarga de la acusacion.

Urguelles declaro que el 5 de mayo pasado, a las nueve de la noche, mientras el se hallaba en su casa en San Roque, unos cinco bandidos hicieron fuego sobre la casa, matando a Pasague y lesionando a Faraon y Juliana Pasague, esposa e hija de Aniceto. Después los bandidos subieron a la casa de Urguelles vio a Procopio Delantar, Filomeno Encallado, Donato Encallado y a dos desconocidos. Los bandidos le maniataron y a ellos, Donato, se apoderó de una escopeta que fue recobrada después por la constabularia. Esta escopeta, presentada en la vista, fue identificada por Urguelles.

Pasague, hermano policía occiso y compañero de casa de Aniceto corroboro el testimonio de Urguelles. El juez de paz Prudencio Bautista, de Mauban, identificó la declaracion jurada firmada por Procopio. El presidente municipal Malubay, del mismo pueblo, ratifico el certifico de defunción de Aniceto y tambien los certificados sobre las heridas de Cirilaco Encalliana. El teniente Santos ratifico la escopeta recobrada de Prudencio Principe, cuñado de Donato Encallado, que ya está en la carcel por posesion ilegal de arma de fuego.

Quezon llega a Ca...

(Continuación de la página...)

Quezon alaba a Roxas; este urge cooperacion

El Presidente Quezon, en su curso, alabo al Diputado Roxas y urgio apoyo para el gobierno y la defensa nacional.

El Presidente declaró que a pesar de sus anteriores diferencias con Roxas, jamás ha cuestionado la integridad de éste. Dijo que Roxas es un gran patriota dispuesto a servir los mejores intereses del país y que ha cooperado con su administración.

Quezon declaró su fe en los filipinos, en su capacidad e inteligencia. Urgió apoyo para el gobierno, el pago de impuestos y el alistamiento al ejército.

El Diputado Roxas también habló urgiendo a los capiceños que cooperen con Quezon que ha venido a Capiz para determinar lo que la provincia necesita del gobierno. Roxas declaro:

"Es nuestro deber cooperar con el gobierno que ahora es nuestro. Amemos a nuestro país con la fuerza de nuestro valor y nuestras armas. Os he pedido esta oportunidad para poder decir en nombre de los ciudadanos que necesitamos cooperar con la administración del Presidente Quezon y darle nuestro apoyo. Por ello temos en coro: "¡Viva Quezon!"

Después de los discursos en la plaza, el Presidente inspeccionó los edificios del Gobierno. Volverá a Iloilo esta tarde en compañía del Diputado Roxas.

Quezon desmiente un encuentro verbal

(Servicio Telegráfico)
Exclusivo a "La Vanguardia"

Capiz, 17 de abril.—El Presidente Quezon desmiente haber dicho lo siguien que tuvo un choque verbal con los consules japoneses.

El Presidente sigue guardando silencio absoluto sobre la cuestión de Davao.

Los niños prefieren
LAXOL
MEJOR QUE ACEITE DE RICINO
SABROSO COMO LA MIEL
EL PURGANTE DE CONFIANZA
Aceite de Ricino, 350,000 gramos, Sacarina 0.50 gramos, Aceite de Menta, 1.00 gramos, Vanillin, 0.06 gramos.

DESPABILE LA BILIS DE SU HIGADO... SIN USAR CALO...
y saltará de su cama sintiéndose "como un cañón"
El hígado debe derramar todos los días sus intestinos un litro de jugo biliar. Si el jugo biliar no corre libremente, no se digieren los alimentos. Se pudren en el estómago. Los gases hinchan el estómago. Se Ud. constipado. Se le envenena todo el cuerpo y se siente deprimido y amargado, todo un martirio.
Sales, aceite mineral, otros laxantes purgantes fuertes sólo cubren el síntoma. Una mera evacuación del vientre no alivia la causa del mal. Nada hay como las suaves y eficaces Píldoritas Carters para hígado para hacer correr libremente el jugo biliar y hacerlo a Ud. sentir como un cañón". Inofensivas, suaves, sin calomelanos, maravillosas para hacer correr libremente el jugo biliar. Pida las Píldoritas Carters para el Hígado por su nombre. Rehúse las demás. Formula: Resina de Jalapa 0.004 Gr., Ext. Seco de Aloes 0.008 Gr., Acacia 0.000388 Gr., Regaliz 0.002 Gr., Fecula 0.001101 Gr. Excipientes c.s.

M.E.C.D. 2016