Temperatura en Manila
Máxima de ayer a las 2:35 p. m. 32.9
Mínima de hoy a las 5:30 a. m. 23.2

LA VANGUARDIA

Temperatura en Baguio
A las 2 p. m. de ayer, 22 (71.6)
A las 6 a. m. de hoy 13 (55.4)

AÑO XXVII. NUM. 31 | DIARIO FILIPINO INDEPENDIENTE Informacion Mundial, Local y Servicio de Provincias. | MANILA, I. F., SABADO, 7 DE MARZO, 1936 | Registrado en la Oficina de Correos en Manila como correspondencia de segunda clase el 19 de Febrero de 1910 | 24 PAGINAS—10 CTS.

ASALTO FRUSTRADO CONTRA UN CAMION DE ORO

Un incendio sospechoso causa perdidas en Binondo

SOLO UNA CASA ES DESTRUIDA POR EL FUEGO

Propiedad y mercancias quemadas, avaluadas en unos P31,000

OCURRIO A LA 1:40 A. M.

La conflagración se origino en una parte habilitada para bodega

Otro incendio de origen sospechoso ha causado daños por valor de P11,000 a la 1:40 de esta madrugada, cuando una casa dividida en secciones como si fuera una accesoria, y en su mayor parte desocupada y de la propiedad de Dña. Susana Evangelista, se vio subitamente envuelta en llamas.

Esta casa que se halla en la esquina de las calles Clavel y Asuncion del distrito de Binondo, esta dividida en diferentes puertas, Nos. 803 y 805 de la calle Clavel, y 602, 500 de la calle Asuncion.

Todas las puertas de la casa, excepto la que lleva el No. 803 de donde se cree procedio el incendio, estaban desocupadas. La puerta No. 803 esta ocupada como bodega por el chino Sy Chuan, que tiene una tienda en la calle Comercio No. 1026. En esta puerta el chino tenia depositados muchos jarrones de poco valor, papel para envoltario y otras mercancias de poca monta, pero aseguro a la policia que el valor de las mercancias que tenia depositadas en dicha bodega estaban avaluadas en P11,000 y aseguradas en P6,000 por la casa Ed.

(Vea la ultima pagina de la sección)

ESTA POR LLEGAR EL "PHILIPPINE CLIPPER"

Es esperado entre cuatro y cinco de hoy.—El "China" ha llegado a Honolulu

(De la "Associated Press")

Honolulu, 6 de marzo.—El **China Clipper** ha aterrizado aqui a las 6 p. m., de hoy, procedente de Midway.

Los dos Clippers trans-pacificos de la Pan American Airways estaban volando en las primeras horas de este dia, el **China** en direccion a Honolulu y el **Philippine** a Manila.

El **Philippine Clipper** partio de Guam para Filipinas a las 4:08 de este dia, sabado, hora de Manila. Es esperado aqui entre 4 y 5 de esta tarde, segun las oficinas locales de la Pan American Airways.

El **China Clipper**, que vuelve del Oriente a su base en Alameda, California, despego de Midway a la 1:57 a. m., sabado, hora de Manila, rumbo a Honolulu.

LA HUELGA DE NUEVA YORK SE VA PROPAGANDO

(De la "Associated Press")

Nueva York, 6 de marzo.—Los obreros del servicio de construcciones han sitiado este dia el sector de hoteles en medio de Nueva York, y han alegado que unos 8,000 reclutas se han unido a sus filas.

Los gerentes de hoteles refutan los numeros dados por la union, diciendo que, aunque algunos empleados habian dejado sus puestos, sin embargo, el servicio no estaba gravemente descoyuntado.

Los huelguistas piden mayores jornales y menos horas de trabajo.

SUSPENDIDO, IMPERIAL HACE ENTREGA DE SU CARGO A SU SUPLENTE

El Gobernador de Albay llegara el lunes.-Malacañang pudo haber evitado el lio de la cedula

El Presidente de Filipinas, con la recomendación del Departamento del Interior, pudo haber evitado a tiempo el conflicto que ahora ha surgido en la provincia de Albay y que dio lugar a la suspensión del Gobernador José Imperial Samson de dicha provincia, si, actuando de acuerdo con las disposiciones del artículo 1440 del Código Administrativo Revisado, hubiese vetado dentro de los treinta dias prescritos por la ley la resolución de la Junta Provincial que se sometio a su aprobación.

La Junta Municipal de Manila y las Juntas Provinciales, excepto las de las provincias Montañosa y Nueva Vizcaya, estan facultadas a elevar o reducir el impuesto de cédula personal dentro de sus respectivas localidades, mediante resolucion que debera ser sometida a la aprobación del Gobernador General, que en el actual gobierno viene a ser el Presidente de Filipinas, con el entendiéndose de que una vez trascurridos los 30 dias desde la presentación de la resolución, la reducción o el aumento que se acuerde quedará automaticamente firme.

Imperial y sus vocales vienen

En los circulos oficiales, especialmente en el Departamento del Interior y en Malacañang, se han expresado la confianza de que el asunto quedará satisfactoriamente zanjado. El gobernador de Albay, Hon. José Imperial Samson, juntamente con los dos miembros de la Junta Provincial, llegarán el lu-

(Vea la ultima pagina de la sección)

ADDIS ABEBA CORRE PELIGRO

Se teme el bombardeo de la capital.—Energica protesta inglesa

(De la "Associated Press")

El gobierno ingles dio ayer instrucciones a su embajador en Italia, Sir Eric Drummond, para que proteste ante el gobierno fascista contra el bombardeo de una unidad de la Cruz Roja Inglesa en Etiopia por los aviadores italianos. Un subdito ingles, el comandante G. A. Burgoyne, que estaba agregado a la unidad-hospital y siete pacientes fueron muertos

El embajador Drummond recibio ordenes de pedir a Italia una investigacion inmediata del asunto y que de instrucciones a sus jefes militares en el imperio africano desolado por la guerra para que en lo futuro no se repitan sucesos ana-

(Vea la ultima pagina de la sección)

Mas cuidado en basuras-Torres

Todos los miembros de la policia seran requeridos por el Jefe Antonio C. Torres a velar por el cumplimiento de las ordenanzas sobre basuras, procusando que cada ciudadano olvide la mala costumbre de tirar desperdicios y basuras en el camino, en vez de ponerlos en receptaculos preparados en cada esquina. El jefe Torres pregunto esta mañana al ex-jefe Columbus E. Piatt sobre lo que se ha hecho en este respecto.

El Jefe Torres ha decidido dar este recordatorio en vista de un endoso del Ingeniero de la Ciudad, en el sentido de que la policia no pone en vigor rigidamente las ordenanzas que prohiben el tirar basuras en las calles. El Concejal Vicente R. Alindada se queja de que algunas calles esten llenas de basuras.

La policia hara lo que hacen los policias militares de la estacion naval de Olongapo donde no se permite a nadie tirar basuras en el camino. Dueños de casas y corrales donde hay basuras son obligados a limpiarlos.

CINCO MUERTES MAS EN ESPAÑA

Otros dos desordenes se registran.--Dos iglesias son destruidas

(De la "Associated Press")

Madrid, 6 de marzo.—Cinco personas murieron y dieciseis fueron heridas en los desordenes politicos ocurridos este dia en España. Los desordenes ocurrieron cuando se dijo que el gabinete estaba considerando las consecuencias a que podria dar lugar la dimision en perspectiva del Presidente Niceto Alcala Zamora.

Durante el dia estallaron dos disturbios. Arturo Hernandez, destacado fascista de la provincia de Toledo, fue muerto por un grupo de extremistas en la villa de Puebla de Almoradier. Los fascistas se vengaron asaltando la casa del alcalde izquierdista Teodoro Morales, a quien trataron de linchar.

Dos iglesias atacadas por turbas indignadas

Los guardias civiles dispararon contra la multitud matando a dos e hiriendo a siete.

Otro individuo fue muerto en la antigua Plaza de Toros de Madrid, donde estaban trabajando unos fascistas derribando la edificacion, y nueve de sus compañeros fueron heridos por cuatro individuos con ametralladoras y pistolas.

Dos iglesias y el edificio que alojaba los cuarteles derechistas en Alcala de Henarse fueron parcialmente destruidas por las turbas indignadas.

El partido centrista apoyara al nuevo gobierno

(Servicio Transoceanico)
Exclusivo a "La Vanguardia"

Madrid, 6 de Marzo.—El premier del ultimo gabinete español, señor Manuel Portela Valladares, ha anunciado que el nuevo partido centrista que el fundo al comenzar la ultima campaña electoral que ha culminado con la victoria aplastante de los izquierdistas, va a votar por el nuevo gobierno de Azaña.

Este partido del centro obtuvo

(Vea la última página de la sección)

PAREDES INTERVIENE EN OTRO ASUNTO BANCARIO

(De la "Associated Press")

Washington, 6 de marzo.—Quintin Paredes, Comisionado Residente Filipino en los Estados Unidos, ha conferenciado este dia con las autoridades de la administracion en relacion con los asuntos promovidos por los sindicos de cuatro bancos que se cerraron en 1934 mientras tenian en su poder alrededor de $1,500,000 de fondos filipinos.

La cuestion envuelta es el pago propuesto de 100 por ciento de los depositos filipinos por los bancos en Washington, Pittsburgh y Detroit, mientras que los depositantes ordinarios solo recibieron de 50 a 87½ por ciento de sus depositos.

Los cuatro asuntos, presentados ante la Corte Suprema de Distrito de Columbia, son identicos a los presentados ante la Corte Federal de distrito de Nueva York para recobrar los fondos de los depositantes.

El señor Paredes ha sido informado de que estos ultimos asuntos seran ventilados probablemente en abril proximo.

LOS MILITARES JAPONESES NO SE CONFORMAN

Se oponen a que en el gabinete de Hirota haya liberales

TERAUCHI RENUNCIA

Un capitán que atacó la casa del Conde Makino muere de heridas que se infligio

(De la "Associated Press")

Tokio, 6 de marzo.—El ejército japones, a pesar de los anunciados retiros de cinco principales generales bajo los efectos de una responsabilidad indirecta en la rebelión militar de la semana anterior, ha dado a entender este dia que todavia sigue siendo un poder tremendo en la politica del imperio.

La retirada del conde Juichi Terauchi como Ministro de Guerra ha amenazado dar al traste con los trabajos del Ministro del Exterior Koki Hirota que ha recibido del Emperador Hirohito el encargo de formar un gabinete, dando lugar a una tensión ominosa en la capital del imperio.

Inesperada oposición militar a los liberales

Los militaristas crearon una oposición inesperada a los nombramientos de liberales hechos por Hirota para el gabinete, y esto contribuyo a la decisión del conde de separarse de la nueva composición ministerial. Los militaristas revelaron que los generales se harian ministros solo descartándose a ciertos liberales que no han sido men-

(Vea la ultima pagina de la sección)

JUICIO CONTRA LOS BANDIDOS, EL LUNES

Ciento cincuenta testigos han sido llevados de Tayabas a Laguna para la vista

(Servicio Informativo)
Exclusivo a "La Vanguardia"

Santa Cruz, Laguna, 6 de marzo.—Ciento cincuenta testigos contra los jefes bandidos Nicolas Encallado y Teodoro Asedillo y sus seguidores, llegaron aquí este día procedentes de Tayabas, para declarar en la vista contra los bandidos el lunes próximo, según se ha sabido del Capitan Leon Angeles, Comandante Provincial de Laguna.

El capitan "Kulas" Encallado y sus cuatro hijos, Engracio, Gregorio, Dominador y Pascual Camello, este último, hijo político, serán defendidos por los abogados Godofredo Reyes, Eduvigio Antona y Gabriel Trinidad, mientras que el resto de los bandidos de Tayabas, tendrán por defensor al abogado Gregorio Seña.

Los bandidos de Laguna serán representados por el Diputado Arsenio Bonifacio y otros cinco abogados de Laguna.

(Vea la última pagina de la sección)

Informe del arroz, sometido

Despues de una labor de escasamente veinte dias, los miembros de la Comision del Arroz, encabezados por el Diputado Manuel Roxas hicieron entrega esta mañana al Presidente Manuel L. Quezon de un informe completo conteniendo todas sus recomendaciones tendentes a solucionar los problemas que afronta la industria arrocera de Filipinas. En la fotografia tomada esta mañana en la oficina de Comercio en el acto de la firma del informe, momentos antes de trasladarse los miembros de la Comision en pleno a Malacañang, aparecen el Presidente Manuel Roxas, el Diputado Felipe Buencamino, el Director Cornelio Balmaceda, el director auxiliar Manuel S. Rustia, Vicente Singson-Encarnacion, Dr. Nicanor Jacinto, Hilarion S. Silayan, Antonio Peña, Victor Pagulayan, Alfredo Abes, Anita Moran y B. Lopez, empleados estos ultimos de la Oficina de Comercio que auxiliaron a la Comision.

HACE DIEZ SUGESTIONES

Fundar una agencia de distribucion del grano en el pais

Rompiendo precedentes, pues en solo 20 dias completó su labor de investigación de una industria de vital importancia para la nación como es la del arroz, la Comisión Arrocera encabezada por el Diputado Manuel Roxas, sometió esta mañana al Presidente Quezon su informe de cerca de 150 páginas, juntamente con 10 recomendaciones para la solución permanente de la crisis arrocera.

Las 10 recomendaciones de la Comisión Arrocera

Las diez recomendaciones son:

1.a Que con el objeto de estabilizar los precios del palay y arroz (y maiz), se organice, para dedicarse al negocio de compra y venta de palay y arroz, una corporación subsidiaria a la Compañía de Fomento Nacional, que se concederá por Corporación Nacional de Arroz y Maiz.

(a) Con el fin de mantener los precios a un nivel beneficioso para los productores, esta corporación comprará palay o arroz a un precio que será determinado de tiempo en tiempo, lo suficiente para cubrir el promedio del costo de producción más una ganancia razonable; y

(b) Para prevenir un aumento excesivo en el precio del cereal, la corporación venderá palay o arroz a precios razonables al consumidor, teniendo en cuenta las condiciones

(Vea la ultima pagina de la sección)

Un diputado yugoeslavo dispara tiros en pleno parlamento; uno herido

(De la "Associated Press")

Belgrado, 6 de marzo.—Cuatro tiros se dispararon en el parlamento este día en un atentado inutil contra la vida del premier Stoyadinovitch.

Una de las balas por poco heria al embajador americano Charles S. Wilson, que se hallaba en la galeria. Tambien se hallaban en la galeria los oposicionistas. No quisieron tomar parte en la sesion del parlamento como una protesta por no haber el premier convocado elecciones generales.

El criminal era Damian Arnantovich, un diputado del partido oposicionista, el cual fue arrestado. Otros varios diputados sacaron a relucir sus revolvers durante la confusion, pero no dispararon.

El criminal es un caudillo radical

(Servicio Transoceanico)
Exclusivo a "La Vanguardia"

Belgrado, 6 de marzo.—Una investigacion preliminar policiaca del diputado que disparo tres tiros

(Vea la ultima pagina de la sección)

ABOGADO EN PELIGRO POR ACONSEJAR MAL

Una bígama está dispuesta a quejarse ante las autoridades

Por haber dado un mal consejo a su cliente, un abogado de Manila corre peligro de ser investigado por las autoridades, si la peticion de una mujer que esta ahora en Welfareville por el delito de bigamia, es acogida por los funcionarios ante quienes se propone quejarse.

Dicese, que la mujer en cuestion estaba acusada de bigamia, por haberse casado por segunda vez. Alegando que ignoraba que su primer esposo vivia al contraer segundas nupcias, la mujer queria presentar sus pruebas ante el Juzgado para probar su inocencia, pero que, aconsejada por su abogado a renunciar a las pruebas, porque estaba seguro de que si se declaraba culpable el podria libertarla bajo la Ley de Probacion, se declaro culpable.

El abogado entonces presento peticion de probacion en favor de la mujer, pero tuvo la mala suerte de no ser sostenido por el Juez, quien denego sumariamente su peticion.

Creyendose inocente y engañada por la representacion de su abogado, la acusada que esta ahora en Welfareville ha pedido a un amigo que presente una queja ante el Presidente de la Mancomunidad, explicandole su situacion.

Se dice que el primer marido de la misma, convencido de la inocencia de su mujer esta dispuesto a perdonarla.

HOY SE CASA DOUGLAS CON LADY ASHLEY

(De la "Associated Press")

Paris, 6 de marzo.—Douglas Fairbanks y Lady Ashley han anunciado hoy que mañana se van a casar.

El anuncio viene despues que los dos pidieron para su caso la suspension de los requisitos de la ley de matrimonios en Francia.

Antes de pedir esta exencion, Fairbanks habia pedido a los agregados al consulado americano que les casasen, pero se les contesto que no tenian poderes para celebrar casamientos

Lady Ashley es la anterior Slyvia Hawkes, actriz inglesa.

Quezon sale otra vez para no se sabe donde

El Presidente Manuel L. Quezon ha salido de nuevo esta mañana de esta capital para un punto que no se ha querido revelar. Su deseo es tener un pequeño descanso de las numerosas atenciones oficiales que le ocupan en Malacañang. Estará de vuelta esta misma noche o mañana.

UN MALHECHOR DISPARA PERO NO LOGRA NADA

Chofer y encargado del cargamento heridos ligeramente

EN EL CAMINO DE IPO

Unos constabularios llegan a tiempo y evitan que se realice el atentado

Un "jitney" de la Salacot Mining Co. que llevaba una buena cantidad de oro en barras y en el que iban algunos pasajeros, entre ellos Mrs. McCoy, esposa del superintendente de dichas minas, el hijo de esta de 16 años de edad, otro niño, el ingeniero de la compañía a mas de otras personas y el chofer Ignacio Llaneras, fué objeto de un atentado de asalto por parte de un supuesto bandido entre 4 y 5 de la tarde de ayer en el camino para Ipo, Bulacán, mientras el vehiculo venia a Manila.

Dos heridos al romperse el parabrisas

Los escasos informes que se han recogido de la División de la Constabularia del ejercito filipino esta mañana, tomados de datos proporcionados por Mr. Carl Hess, de la Salacot Mining Co. dicen que el "jitney" venia a Manila procedente de las minas que están dentro de la jurisdicción de Bulacán, cuando al llegar entre la parte del camino que hay entre el barrio de Pinamaligan y el sitio de Sikao, un lugar deshabitado y montañoso, alguien que estaba escondido entre

(Vea la ultima pagina de la sección)

E. E. SELPH ATACA AL GOBIERNO AMERICANO

Los republicanos en el país también critican la Ley Tydings-McDuffie

Una catilinaria contra el Gobierno de Estados Unidos bajo la administracion del Presidente F. D. Roosevelt fue lanzada esta mañana por el abogado E. E. Selph ante los republicanos de Filipinas que se reunieron en convencion en la Camara de Comercio Americana para elegir delegados a la Convencion Nacional Republicana de los Estados Unidos.

El abogado Selph prominente Republicano del pais ataco la tendencia de la administracion del Presidente Roosevelt de destruir los principios fundamentales contenidos en la Constitucion Americana.

"En la preparacion de aquel do-

(Vea la ultima pagina de la sección)

Los policias dan un regalo a Piatt

El ex-jefe de policia, Columbus E. Piatt, ha sido agasajado a las once de esta mañana en el city hall, con un 'cocktail party" por los oficiales de la policia que quisieron con este acto tributarle una afectuosa despedida.

Estaban presentes todos los capitanes y jefes de la policia, incluyendo jefes de la estacion de la Luneta y Meisic, tanto del personal de campo como de oficina. El jefe Antonio C. Torres y el Presidente de la Junta Municipal, Manuel de la Fuente, estaban presentes.

Un obsequio-recuerdo fue entregado al exjefe Piatt. Consiste en un hermoso juego de "cocktail". El ex-jefe y su señora se marchan a Estados Unidos la semana proxima.

OTROS EXAMINADORES DE DENTISTAS, NOMBRADOS

Debido a la dimision presentada por el Dr. Domiciano Sandoval, presidente de la Junta Examinadora de Dentistas, el Secretario de Instruccion Publica, vice-presidente Sergio Osmñea, ha creado este dia una nueva junta examinadora, la cual se compondra de los siguientes:

Dr. Felir Hocson, presidente y miembros los Sres. Antonio H. Boncan y Joauin Ladao. Estos nuevos nombramientos surtiran efecto desde el dia 1.o de Abril de este año.

Un transporte naval nipon llega un dia por adelantado

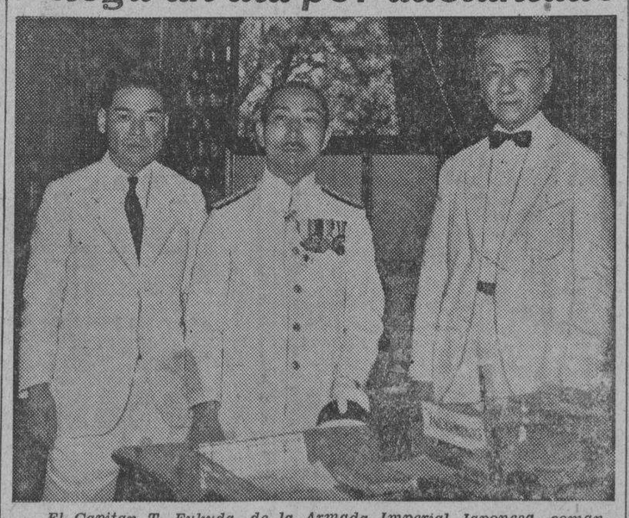

El Capitan T. Fukuda, de la Armada Imperial Japonesa, comandante del transporte naval "Sata" que arribo esta mañana al puerto de Manila, fue esta mañana a Malacañang, acompañado del Vice consul japones Jitaro Kihara, para presentar sus respetos al Presidente Manuel L. Quezon, siendo recibido por el Vice-Presiaente Sergio Osmeña, en ausencia del Presidente. En la fotografia aparecen de izquierda a derecha el Vice-consul Kihara, el Capitan T. Fukuda y el Vice-presidente Osmeña.

Con un adelanto de 24 horas, el transporte naval japones "Sata" llego esta mañana a las 8:40 bajo el mando del Capitan T Dukuda, procedente de Tarapang, Formosa.

Para recibir al Capitan y oficiales, el Consul y el Vice-Consul del Japon, fueron a bordo y despues de los saludos de rigor, bajaron juntamente con el Capitan Dukuda y el Teniente S. Ogura a los cuales acompañaron en sus visitas de cortesia a Malacañang, al Alto Comisionado Americano y al Fuerte Santiago.

El Capitan Dukuda que es uno de los mas veteranos oficiales de la

(Vet la ultima pagina de la seccion)

Corazon no logra dejar a Paquita en segundo lugar

Los líderes de la Srta. Corazón J. Fajardo invadieron ayer las oficinas de la TVT e inundaron la urna con 82,683 votos en favor de su candidata. Pero los sostenedores de la Srta. Paquita Villa-Real llegaron también con 10,270 votos adicionales y colocaron a su candidata en una posición inamovible por los 82,683 votos de la Srta. Fajardo, manteniendo de este modo a la Srta. Villa-Real en primer puesto.

El montón de votos para la Srta. Fajardo no le ha cambiado de lugar, pues hasta ahora sigue en tercer puesto pisándole los talones a la Sra. Luisa F. de Lichauco para la cual solo se registraron en el escrutinio de anoche 450 votos.

Sin embargo, los sostenedores de la Srta. Fajardo declaran que los 82,683 votos de ayer son solamente un indicio de sus reservas y que con el Concurso por terminarse en una

(Continua en la pagina 8)

Srta. MARINA T. LOPEZ

Sensacional amotinamiento de presos en South Dakota

(De la "Associated Press")

Sioux Falls, S. D., 6 de marzo.—En un sensacional amotinamiento promovido por cuatro convictos de la penitenciaria de South Dakota ocurrido este dia, el alcaide, un espectador y un convicto fueron muertos y otras cuatro personas resultaron heridas.

Los muertos son:

El alcaide Eugene Riley murio en un hospital.

El espectador Berlin Meizel murio en un hospital.

El convicto Phil Ray murio en seguida.

Los heridos son:

Miss Frade Rausch, novia de Meizel; el sheriff delegado George Collins y dos convictos hermanos Harold y Claude Carrier.

Los convictos armados de ametralladoras y rifles y pistolas, secuestraron al alcaide y se escaparon en un automovil ocupado por Meizel y Miss Rausch. Un peloton de sheriffs delegados, guardias de la carcel y policias cogieron el automovil a pocas millas de la penitenciaria, y en la refriega que se

arino Ray un ladron de bancos, fue muerto y los dos hermanos Carrier heridos. Despues se supo que el alcaide y Meizel habian sido heridos fatalmente por los convictos.

Claude Carrier dijo despues a las autoridades que habia logrado meter de contrabando dos revolveres en la carcel dando uno de ellos a su hermano. Los dos asaltaron el arsenal de la prision, cogieron una ametralladora y varios rifles, secuestraron al alcaide y confiscaron el automovil ocupado por Meizel y Miss Rausch, en un intento de fugarse.

—ANUNCIO—

Accediendo a la peticion de varios amigos, la SRTA. MERCEDES MONTILLA, Srta. Filipinas de 1936, ha decidido transferir la fiesta que ella da en honor de sus amistades.

El dinner dansant se llevara a cabo definitivamente el miercoles, 11 de marzo, a las 7:00 p. m., en el Russian Eagle, edificio del Teatro Metropolitano.

M.E.C.D. 2016

Japon desea un arreglo amistoso con Rusia, dice Ota

Y LOS SOVIETS TAMBIEN, SEGUN M. M. LITVINOFF

Se sugiere la formación de un comité que investigue conflictos de fronteras

(De la "Associated Press")

Moscu, 5 de marzo.—Una solucion amistosa de todas las cuestiones pendientes entre Japon y Rusia Soviet es el objetivo acariciado ahora por el embajador japones Tamekichi Ota.

El embajador ha declarado que ha recibido instrucciones para sugerir la idea de la solucion por las vias amistosas a las autoridades sovieticas. Dijo que la formulacion de un convenio sobre pesquerias, en lugar del que ha de expirar este año urge particularmente.

M. M. Litvinoff, Comisario Sovietico del Exterior, ha expresado satisfaccion por la actitud del gobierno japones, diciendo que Rusia de igual modo desea ver aclarados los problemas que los dos paises confrontan en estos momentos.

Litvinoff dijo que es menester resolver las disputas de frontera para crear un ambiente amistoso. Urgio la pronta formacion de una comision mixta que investigase los conflictos de fronteras manchukuano-sovieticos y reitero su sugestion, hecha antes de la rebelion militar de Tokio, de que se adoptase un procedimiento analogo para resolver los conflictos de frontera entre Mongolia y Manchukuo.

Lo mas notable e inesperado en la situacion ruso-japonesa surgio a raiz de haberse publicado un articulo del famoso publicista americano de Nueva York, Roy Howard, el cual, en un articulo escrito desde esta capital, dijo que el dictador sovietico Josef Stalin habia manifestado que "si Japon se aventuraba a atacar a la Republica de los Pueblos Mongolicos, el Soviet tendria que defenderla."

Los "Voluntarios" ya tienen casa propia

En nombre de la poderosa organización "Voluntarios Nacionales de Filipinas", el Presidente Pánfilo Lacónico de la misma, compró un edificio grande, con su terreno, en la calle Narra No. 1039, a pocos pasos de la intersección de las calles Azcárraga y Reina Regente, y cerca de la estación central del Ferrocarril en Tutubán.

El edificio que servirá de cuartel general y Academia Militar de los Voluntarios será ocupado por los mismos en el histórico día en que tendrá lugar la efectividad del alistamiento en el Ejército Filipino, 1.o de abril próximo.

Según el Presidente Lacónico, el dinero con que se ha pagado dicha propiedad es parte del producto del Festival "National Volunteers Liberty" que se celebró recientemente.

Informacion Cablegrafica en todas partes del mundo

FRANCIA

Las elecciones fijadas para el 26 de mayo

(De la Agencia Reuter)

Paris, 6 de marzo.—Las elecciones generales de Franca han sido fijadas para el 26 de mayo, segun se ha revelado este dia. La segunda vuelta electoral, que por ley debe tener lugar dentro de ocho dias despues, se efectuara el 3 de junio.

El proposito de la segunda votacion es resolver cualesquiera controversias pudieran surgir en alguno de los 615 distritos electorales de Francia.

INGLATERRA

El Rey Eduardo vuelve de Glasglow a Londres

(De la Agencia Reuter)

Londres, 6 de marzo.—Su Majestad el Rey Eduardo VIII ha vuelto a Londres desde Glasgow esta mañana, habiendo pasado la noche viajando en tren.

El tren llego temprano, pero una muchedumbre de obreros de la ciudad estuvo esperandole y, al verle bajar del tren, prorrumpio en hurras hasta que salio en un automovil que le esperaba.

Ya se ha dicho que la visita a Glasgow de Eduardo VIII era inspeccionar el enorme trans-atlantico "Queen Mary" de la casa Cunard-White Star, que pronto se hara a la mar, yendo a Nueva York.

Marques fallecido

(De la Agencia Reuter)

Londres, 6 de marzo.—A la edad de 64 años ha fallecido este dia en esta capital el Marques de Landsdowne.

Un aviador muere; su avion cae al mar

(Servicio Transoceanico)

EXCLUSIVO A LA VANGUARDIA

Gibraltar, 6 de marzo.—El piloto de uno de los hidroplanos traidos por el portavion "Furious" ha muerto hoy al caer su maquina en el mar, apenas se habia remontado a los aires.

Los otros dos ocupantes del hidroplano se salvaron.

Ansiedad por la salúd del Almirante Beatty

(De la Agencia Reuter)

Londres, 6 de marzo.—La enfermedad del almirante de la escuadra Earl Beatty ha vuelto a causar ansiedades. Lord Horder, medico del difunto monarca Jorge, fue llamado esta tarde, permaneciendo a la cabecera del lecho del enfermo, durante 75 minutos. Un boletin expedido despues de la visita de Lord Horder decia que se habia advertido una ligera mejoria en el estado del almirante, pero que no habian desaparecido los sintomas de gravedad.

Hace algun tiempo que Lord Beatty estaba gravemente enfermo. No hara tres semanas casi le desahuciaron los medicos, pero, resuelta la crisis, sano.

ESTADOS UNIDOS

El bill de electrificacion rural es aprobado

(De la "Associated Press")

Washington, 5 de marzo.—El Senado ha aprobado hoy el bill de electrificacion rural de $420,000,000 enviandolo a la Camara de Representantes.

La medida, presentada por el Senador George W. Norris, republicano, de Nebraska esta destinada a llevar a cabo un programa, que abarca una decada, creando el servicio electrico en los distritos rurales de America.

En el bill se autoriza la creacion mediante emprestitos de fondos por valor de $50,000,000 anualmente durante el siguiente bienio y de $40,000,000 anualmente durante ocho años en adelante.

El azucar importado en enero y febrero

(De la "Associated Press")

Washington, 6 de marzo.—Las importaciones de azucar en enero y febrero de Filipinas, Cuba, Puerto Rico, las Islas Virgenes y Hawaii, llegaron a un total de 1.045,957 toneladas, segun ha anunciado hoy la division de Azucar de la AAA.

FUERA POLITICA PARA ESTUDIANTES CHINOS

Se inicia campaña intensa para impedir ingerencias en la política exterior

(De la Agencia Reuter)

Nanking, 5 de marzo.—La policia y otras agencias del orden están emprendiendo una campaña intensisima contra las actividades politicas de los estudiantes nacionalistas, especialmente en el Norte de China, en virtud de un decreto especial expedido por el gobierno.

Inmediatamente despues de la promulgación, el gobierno ordenó al Departamento de Educación que suprimiera las uniones estudiantiles en Peiping y Tientsin, cuyos clamores anti-japoneses están causando entorpecimiento a la política exterior del gobierno.

Nanking alega que las uniones están dominadas por agitadores comunistas o radicales, que están planeando disturbios para su medro personal bajo el pretexto de "patriotismo."

Los agentes de policias se han estacionado en las escuelas y colegios de Peiping, sometiendo a censura todas las cartas y telegramas que se reciban.

Se está preparando una "lista negra" de estudiantes sospechosos de tendencias radicales.

Mientras tanto, las uniones han expulsado a todos sus miembros que asistieron a la conferencia convocada por el General Chiang Kai-shek, el primer ministro, en Nanking, para explicar la politica extranjera del gobierno.

UN ALEMAN SE HALLA ACUSADO EN INGLATERRA

Esta querellado de haber tratado de violar la ley de secretos de estado

(De la Agencia Reuter)

Londres, 5 de marzo.—El doctor Herman Goertz, acusado de haber conspirado para atentar contra la ley de los secretos del gobierno, comparecio en el Old Bailey ayer, ocupando el banquillo testifical este dia para dar cuenta de sus hechos.

Describiendo su carrera personal, Goertz, declaró que habia sido condecorado con la Cruz de Hierro durante la guerra. Su reputación como "peligroso oficial de información", dijo, se debia a haber logrado informes durante la guerra por el trato hospitalario que dispenso a los prisioneros.

Siempre se mostro aficionado a la aviación, siguio diciendo, pero no se le admitio en la fuerza aerea alemana en 1932, por motivos de exceso de edad. Nunca pidio empleo en el servicio secreto, como se alega en la acusación, aunque habia querido formar parte en el servicio de información alemana, cosa que, según un testigo oficial, no quiere decir espionaje.

Antes que el doctor aleman ocupase su banquillo esta mañana, tres testigos, uno de ellos un capitan de la Fuerza Real Aerea y otro que presento los planes secretos alegados, tambien declararon.

El asunto, que esta despertando mucho interes en Gran Bretaña, continuara varios dias. Goertz se ha declarado no culpable.

Estudio del agro en Negros Occidental

El departamento del Trabajo ha dado este dia las instrucciones para comenzar la investigacion de las condiciones del trabajo en las haciendas y plantaciones de la provincia de Negros Occidental, para conocer los motivos del conflicto agrario que se ha registrado en dicha provincia. La investigacion se ha encomendado al defensor publico de dicha provincia, abogado Oscar Araneta, ademas de un grupo de investigadores del mismo departamento que saldra de Manila dentro de algunos dias para colaborar con el abogado defensor.

El Secretario Torres, explicando esta investigacion, dice que si bien es verdad que en Negros Occidental se registran muy escasos conflictos, debido a la buena practicia que se sigue en las haciendas y en las plantaciones, respecto a la inmediata liquidacion de la participacion de los aparceros en el producto de la cosecha, el Departamento se ha decidido a ordenar la investigacion solo para conocer el sistema seguido en la provincia y ver las ventajas del mismo para introducirlo en las provincias donde los conflictos ocurren con harta frecuencia.

Herriot urge el desarme general

(Servicio Transoceanico)
Exclusivo a "La Vanguardia"

Paris, 6 de marzo.—Después de estudiar los enormes programas de armamentos de las potencias europeas, el ex-premier Eduard Herriot comenta en un artículo publicado en **Ere Nouvelle** una reciente entrevista dada por el canciller Adolfo Hitler a un representante del **Paris Midi.**

Herriot declara que "Francia debe apelar a las naciones en favor de la inteligencia y del desarme. El apoyo de Gran Bretaña y de la Rusia Soviet a este objetivo esta asegurado".

Pero solo una politica de seguridad colectiva en que estas tres potencias cooperen puede prosperar, añade Herriot. Manifestó asimismo que "es llegada la hora de que se reanuden las negociaciones sobre el desarme".

IMPORTANTE BATALLA CONTRA COMUNISTAS

Tropas de tres provincias enviadas precipitadamente al lugar del combate

(De la "Associated Press")

Peiping, 6 de marzo.—Se dice que en estos momentos se esta desarrollando una batalla importante entre las fuerzas del gobierno y los comunistas invasores chinos en la provincia de Shansi, al sur de Taiyuanfu. Las tropas de tres provincias han sido enviadas precipitadamente a la escena de las hostilidades.

Mientras tanto, los aeroplanos militares americanos, de la propiedad del gobierno nankines, estan usandose contra los rebeldes. Van llegando refuerzos desde Suiyan, en el norte, y de Honan, en el sur. Unidades escogidas se estan trasladando a toda prisa a los campos de batalla desde Hopei.

Se dice que las fuerzas del gobierno han hecho retroceder a la vanguardia comunista en una batalla sangrienta cerca de Fenchow. Los observadores militares temen la repeticion del avance rojo cuando la principal columna comunista, calculada entre 20,000 y 30,000 termine de cruzar el Rio amarillo desde Shensi.

Un despacho de Harold Matthews, de Marshalltown, Iowa, uno de los misioneros franceses, habla de los rapidos preparativos de defensa en dicha ciudad. Expresa la opinion de que los misioneros de alli, incluyendo a 21 americanos y canadienses, estan seguros pues la ciudad esta fuertemente guarnicionada y podria resistir tres meses de sitio.

E. U. COMPRARA TODA LA PLATA EN EL CANADA

Conviene en adquirir el metal solo por conducto del Banco de Canada

(De la Agencia Reuter)

Washington, 5 de marzo.—El convenio sobre la plata con el Banco de Canada anunciado ayer, en cuya virtud el Tesoro de los Estados Unidos habra de comprar plata canadiense recien acuñada solo por medio del Banco, va a absorber probablemente toda la producción del metal en dicho Dominio, segun ha declarado hoy Henry Morgenthau, secretario del Tesoro.

Este añadio que el Tesoro fijaria el precio de compra en vez de ser gobernado por el precio dominante en Nueva York. El precio del Tesoro en la actualidad es 45 centimos por onza.

Morgenthau ha declarado que es perfectamente posible negociar arreglos analogos con otros paises.

En el entretanto, los ultimos calculos del Tesoro indican que un total de 663,900,000 onzas de plata han sido adquiridas en el mercado abierto desde que se aprobo el año 1934 la ley sobre la compra de la plata.

En Ottawa este dia, las autoridades mineras del Dominio han declarado que esperaban tener este año unos 14,000,000 de onzas de plata recien acuñada disponibles para la venta al Tesoro de los Estados Unidos. Morgenthau calculaba ayer en unos 16,000,000 de onzas.

Hoy se han anunciado los detalles sobre el reembolso de $62,900,000 de emprestitos bancarios a los paises sud-americanos productores de la plata.

Morgenthau no ha querido decir si aun compra el metal en los mercados mundiales.

El caso Hagood no sera investigado

El Comite del Senado rechaza la resolucion de investigacion.—Se sostiene que los militares no deben lanzar criticas

(De la "Associated Press")

Washington, 6 de marzo.—El Comité de Asuntos Militares del Senado ha acordado por 12 votos contra 2 el día no investigar la separación sumaria del General de División Johnson Hagood de su mando en el Area del Octavo Cuerpo.

El Presidente Roosevelt, bajo cuyas órdenes fué destituido el General, no ha querido comentar la acción del comité.

Al rechazar la resolución del Senador Jesse H. Metcald, republicano, de Rhode Island, que demandaba la investigación, el comité principal ha sostenido a su subcomité de tres integrado por los Senadores M. M. Logan, demócrata, de Kentucky, F. Ryan Duffy, demócrata, de Wisconsin, y Robert D. Carey, republicano, de Wyoming.

El sub-comité informa que, si bien se debe permitir a los oficiales del ejercito responder a las preguntas legitimas ante los comités congresionales sin tener que someterse a disciplina o castigo, la libertad de palabra garantizada por la Constitución no quiere decir que pueden emplear un lenguaje susceptible de ser interpretado como una critica al Presidente, al Congreso u otras autoridades del gobierno.

Durante una audiencia sobre bill de presupuestos del Departamento de Guerra, el General Hagood criticó los gastos del gobierno siendo esto motivo después para que bajase la orden superior de separación sumaria del mando o servicio.

F. BARRETTO
Agente de Aduanas
Cuarto No. 302 Cortes-Ochoa Bldg., 240 Dasmariñas, Bdo.
Teléfono 2-35-11

Lentes que se adapten a
SUS OJOS
—y que convengan a
SU CARA
Esos son los que Vd. conseguira de nosotros.

SI UD. NECESITA lentes podemos suministrarle lentes que restauren su vista normal... También podemos adaptarselos para una APARIENCIA ATRACTIVA.

VALE LA PENA EL HACERNOS EXAMINAR SUS OJOS

ESCOLTA OPTICAL COMPANY
OPTOMETRAS Y OPTICOS CIENTIFICOS
167 Escolta, Manila, I. F.
(Cerca del Puente Escolta, Frente al Philippine Trust Company)

Agotamiento — Falta de Apetito — Languidez — Vahidos — Indolencia del Hígado
Pruebe
ZARZAPARRILLA DE BRISTOL
Zarzaparrila 130; Bittersweet, Yellow Doek, Senna Licorice, Pipsissewa @ 19½; Sassafras 13; Mezercon 3½; Yod. Po 21⅛; Dandelion, Conium @ 5⅛; Alcohol 11%.

La Forma Mercantil de Comprar un Camion

CUANDO Ud. compra un camión, Ud. hace una inversión comercial. Naturalmente, Ud. desea saber todo lo relacionado a ello *antes* de comprar. Ud. desea saber *hechos* sobre su *funcionamiento* —como transportara el camión sus cargas en sus rutas determinadas—asi como sus especificaciones mecanicas. Es la forma mercantil de comprar.

El Camión Ford V-8 de 1936 es mejor que nunca. Tiene mejor apariencia, mejores frenos, un enfriamiento más eficiente y manejo más facil. Sabemos que la seguridad del V-8 sera una gran ventaja en sus acarreos, no importa cuan dificiles sean.

Haga que el más cercano comerciante de Ford le demuestre el Camión Ford V-8 de 1936. Pidale que le muestre las muchas características que ahorran dinero exclusivas en la categoria de precios bajos con el Ford. No compre un camión hasta que haya probado el funcionamiento V-8, y la economía V-8 por si mismo.

Sea Ud. un comerciante perspicaz y enterese de los hechos importantes sobre el funcionamiento antes de comprar su proximo camión.

LOS
CAMIONES FORD V-8
DE 1936

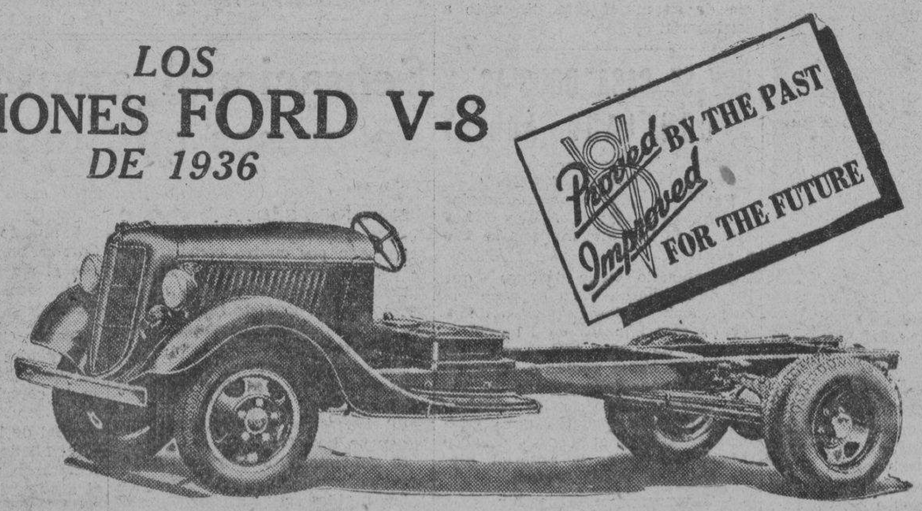

"Despues de Vender Servimos"
Manila Trading & Supply Co.
MANILA—ILOILO—CEBU—BACOLOD—BAGUIO—SAN PABLO—TARLAC—DAGUPAN—LEGASPI
Más de 120 Estaciones de Servicio Ford Autorizadas en todo Filipinas

Si usted fuma

HEBRA

Recuerde Nuestra Garantia:

Tenemos tres Haciendas en Isabela y elaboramos con tabaco de cosecha propia.

Cigarrillos
"HEBRA TABACALERA"

Se ponen a la venta el 15 de Marzo

¡Pruebelos!

M.E.C.D. 2016

ANCIANA MUERTA EN UN PERCANCE EN CAVITE AYER

Tres caballos sueltos hacen que un camión se desvie y caiga en un canal

Una anciana de 75 años llamada Sotera Peralta, de Cavite, murió ayer mañana en el barrio de Juang, Naic, Cavite, cuando un bus de la Cavite Land Transportation que opera bajo la gerencia de la Manila Railroad se tumbó y cogió a la anciana que era uno de los pasajeros del camion.

Salvador Nuestro, el chofer del bus causante de la desgracia, taído a Manila para ser sometido a investigacion, declaró que los verdaderos causantes de la desgracia fueron tres caballos sueltos que corrian por el camino provincial, y que sin que nas ni mas se echaron sobre el bus que corria por el mismo camino, obstruyendo el paso y dando lugar que cayera en el canal a un lado del camino.

Por hallarse la anciana Sotera Peralta en el lado por donde se tumbó el bus fue cogida por este y muerto a los pocos instantes.

El chofer Nuestro que resulto tambien herido por el accidente, fue exonerado de toda responsabilidad por los investigadores del Ferrocarril, y despues de la investigacion hecho que recluirse en el Hospital de San Pablo.

Segun los investigadores del Ferrocarril Nuestro no tenia la culpa de lo ocurrido, toda vez que estaba fuera de su alcance el evitar aquel accidente cuyas causas eran tan inesperadas como ha sido la aparicion subita de los tres caballos sueltos.

Las autoridades del Ferrocarril y de la Division de la Constabularia del ejercito filipino tambien han iniciado investigaciones por separado del accidente ferroviario de Los Baños ayer mañana en que resultaron muertas dos personas y una herida en un choque entre un tren y un camion.

Los testigos de este accidente, uno de ellos un oficial americano de la reserva naval de Los Baños, han sido llamados. Algunos declaran que oyeron los silbatos de la locomotora antes de cruzar el paso al nivel de Los Baños, y no comprenden como apesar de estas precauciones, el conductor del camion siguio adelante, lo que dio lugar a la desgracia.

Torres inicia nueva practica en la Policia

El Coronel Antonio C. Torres, jefe de policia (en el centro), registrando su marca digital en el cuarto de Bertillon de la estacion de la Luneta.

Abogado herido de un tiro; otro, muere a cuchilladas

(Servicio Informativo)

Bangued, Abra, 6 de marzo.—El abogado Feliciano Tuaquin, uno de los jóvenes abogados que han pasado en los últimos exámenes de la Corte Suprema, ha sido herido de un disparo a las cinco de ayer tarde en un encuentro armado que sostuvo con Ernesto Alzate y el jefe de policía Feliciano Tadeo, en la misma residencia de Tuaquin, en el pueblo de Tayum, de la comprensión de esta provincia.

Ernesto Alzate que salió escapado de la casa de Tuaquin para refugiarse en su casa, fué a su vez atacado por hombres armados de cuchillos, los cuales consiguieron herirle mortalmente. Alzate ha sido llevado al Hospital Provincial donde los médicos desesperan de salvarle.

Lo que las autoridades están ahora investigando es quién hizo el disparo que hirió al abogado Tuaquin. Algunos afirman que fué el mismo Alzate el que cogió el revólver del jefe de policía y lo disparó contra Tuaquin, mientras otros afirman que fué el mismo jefe de policía quien hizo el disparo en defensa propia.

La reyerta provino de los esfuerzos que estaba desplegando Alzate para resolver amistosamente una causa criminal que surgió entre sus parientes y Artemio Tuaquin, hermano del abogado Tuaquin. La vista de este asunto estaba señalada para este día.

Ayer tarde, Alzate, acompañado por el jefe de policía Feliciano Tadeo se fué a la casa de Tuaquin, hallando a éste atareado en la preparación de la causa. Alzate, al parecer estuvo esforzándose en hallar una forma de resolver el asunto fuera del juzgado.

Durante la visita surgió una fuerte discusión. Disparos de revólver se oyeron dentro de la casa por los que pasaban frente a la misma. Más tarde la gente vió a Alzate y el jefe de policía salir corriendo de la casa de Tuaquin en dirección a sus propias casas. Luego antes de que Alzate pudiera llegar a su casa fué atajado por tres individuos que le atacaron. Una declaración antemortem prestada por Alzate, revela la identidad de sus atacantes, pero la Constabularia no ha querido divulgar los nombres.

El abogado Tuaquin también fué llevado al hospital. Entretanto los agresores de Alzate no han sido cogidos aun.—Valera.

El registro de las marcas digitales de todos los miembros del departamento de policia, para fines de identificacion, ha ordenado el coronel Antonio C. Torres, jefe de policia, ayer tarde, habiendo él mismo, iniciado la practica para dar ejemplo, yendo a la division de Bertillon de la estacion de la Luneta, para hacerse tomar sus propias marcas digitales.

Muchas razones ha aducido el jefe de policia para esta medida, una de ellas el reciente caso de robo en que figuró un miembro de la policia, Jose Rosario, que está querellado. Suponiendo, dice, que este haya logrado escaparse, la policia no tiene sus marcas digitales para su identificacion.

Muchas personas de la buena sociedad, informa el jefe de policia, se muestran rehacias a dar sus marcas digitales, pues la consideran denigrante. "El publico debe saber —declara—que el registro de marcas digitales se hace para la misma proteccion e identificacion de los que se registran".

Tambien se tomarán fotografias de cada miembro de la policia, para completar la anotacion. A sugestion del Alcalde Juan Posadas, en estos records se incluirán los meritos y demeritos de cada policia, para que en casos de ascenso no haya la menor duda en cuanto a los agraciados.

UNA COMITIVA DE MINEROS SE MARCHA A BICOL

Una expedición encabezada por Marsman ira a ver las perspectivas

Solicitada o alentada por las halagueñas perspectivas que se ofrecen, una comitiva de 35 entre capitalistas e industriales encabezada por Mr. Marsman saldra el lunes para visitar concesiones mineras en Camarines Norte. Estas son la S. Mauricio Mining Co., en Mambulao; la United Paracale Co., y la Coco Grove Placer en Paracale, todas de dicha provincia b'colana.

Los expedicionarios saldran en tren especial desde Manila hasta Hondagua, y desde este ultimo punto fletaran la hermosa lancha de motor "Allabat" de la Manila Railroad Co. Hay el plan de ver sobre el mismo terreno la mencionadas concesiones mineras, una de las cuales, la Coco Grove Placer cuenta con dos dragas manejadas por personal experto venido expresamente de los Paises Bajos, personal que, dicho sea de paso, habia sido objeto de una protesta ante las autoridades aduaneras.

Personas conocedoras, ya como residentes de Camarines Norte ya como interesadas en industrias se hacen lenguas de las hermosas perspectivas que brindan las concesiones mineras en cuestion, "No creo aventurado asegurar—decia un politico e industrial de arraigo en aquella provincia—que Camarines Norte se halla en trance de colocarse a la cabeza de las regiones mineras con inclusion de Baguio. Tengo informes que el auge adquirido por las actividades mineras de la provincia se debe al descubrimiento de vetas que equivalen a millares de toneladas de tan preciado mineral."

20 GANADORES MAS DE A ₱5.00 CADA UNO!

Todos Ganan en Este Concurso! ₱1,900 de Premios en Metalico.

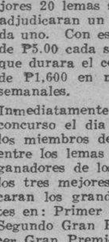

BOTELLA DE PERFUME GRATIS POR CADA LEMA SOMETIDO!

1. Todos pueden tomar parte en este concurso excepto los empleados de Colgate-Palmolive-Peet Co.
2. Piensese en un lema de no mas de 10 palabras para la pasta dentifrica "Colgate's Ribbon Dental Cream." Como ejemplo del lema que se requiere tomese el famoso: "Keep That Schoolgirl Complexion—Use Palmolive-Soap."
4. Escriba cada lema en pliegos separados, con su nombre y direccion en cada pliego y con cada uno que se someta incluya el carton vacio de un tubo **gigante** de "Colgate's Ribbon Dental Cream," o 3 cartones vacios de tubo grande, o 4 cartones vacios de tubo mediano, u 8 cartones vacios del tamaño escolar de la misma pasta dentifrica: "Colgate's Ribbon Dental Cream."
5. Por cada pliego que se reciba con el respectivo numero de cartones vacios de "Colgate's Ribbon Dental Cream," enviaremos por correo al concursante, gratuitamente, un frasco de tamaño corriente de perfume Colgate de cualquiera de los siguientes olores: (1) Cashmere, (2) Gardenia, (3) Florient o (4) Lirio del Valle. Todo concursante debera especificar el perfume deseado. Nos reservamos el derecho de sustituir el perfume requerido. No se aceptaran cambios.
5. El concurso comenzo el dia 5 de Enero de 1936 y continua por 16 semanas hasta la media noche del 25 de Abril de 1936. Para cada fin de semana de las dieciseis o sean el 11, 18 y 25 de Enero, el 1, 8, 15, 22 y 29 de Febrero el 7, 14, 21 y 28 de Marzo, y el 4, 11 18 y 25 de Abril de 1936, los miembros del jurado escojeran de los lemas recibidos durante cada semana, los mejores 20 lemas sometidos a los que se adjudicaran un premio de ₱5.00 a cada uno. Con esto habra 20 ganadores de ₱5.00 cada semana de las dieciseis que durara el concurso o sea un total de ₱1,600 en metalico para premios semanales.
6. Inmediatamente despues del cierre del concurso el dia 25 de Abril de 1936, los miembros del jurado escojeran de entre los lemas sometidos por los 320 ganadores de los concursos semanales los tres mejores a los que se adjudicaran los grandes premios consistentes en: Primer Gran Premio ₱150.00. Segundo Gran Premio ₱100.00 y Tercer Gran Premio ₱50.00.
7. Los nombres de los vencedores en los concursos semanales, lo mismo que los ganadores de los Grandes Premios en metalico se anunciaran en todos los diarios y revistas tan pronto como lo decidan los miembros del jurado. A los vencedores se les enviara sus cheques correspondientes por correo.
8. Todo lema sometido sera juzgado por la claridad, sinceridad y adaptabilidad para uso en relacion con la crema dentifrica "Colgate's Ribbon Dental Cream." Todo concursante puede someter tantos lemas como pliegos acompañados del requerido numero de cartones vacios de "Colgate's Ribbon Dental Cream" desee enviar. Por cada pliego sometido se enviara por correo gratuitamente un frasco de perfume Colgate.
9. Envien por correo, o traigan personalmente, sus lemas a las oficinas de Colgate-Palmolive-Peet Co., Apartado de Correos 2,700 o Calle Dasmariñas No. 58, Manila. Todo lema sometido en este concurso pasara a ser de la exclusiva propiedad de Colgate-Palmolive-Peet Co.
10. Los concursantes se comprometen a aceptar como final el fallo del jurado.

COLGATE

deja el aliento fragante... los dientes hermosos

USANDO la Crema Dental Colgate tendra Ud. sus dientes limpios y blancos y su aliento fragante.

Colgate limpia los dientes muy bien—hasta el último instersticio. Embellece porque contiene el mismo polvo pulidor que los dentistas usan. El sabor de Colgate es delicioso. y refrescante—deja la boca limpia y fragante.

Compre un tubo hoy. Use Colgate por la mañana y por la noche con regularidad durante 5 dias. Y notara Ud. la nueva belleza de sus dientes!

El Mal Aliento

proviene a menudo de las particulas de alimento en fermentacion depositadas entre los dientes. Colgate corrige esta condicion.

33C1

GANADORES DE CHEQUES DE A ₱5.00 EN EL CONCURSO DE LA CREMA DENTAL COLGATE PARA LA SEMANA QUE TERMINÓ EL 22 DE FEBRERO, 1936

1. Salvador L. Bautista 90 Angat, Manila
2. Hipolito T. Cawile National Assembly Manila
3. Ang Bun Coc P. O. Box 611 Manila
4. Mrs. Antera O. Cruz Taiyago, Tayabas
5. Mrs. Cristeta Dolido Iloilo, Iloilo
6. Antonio la Fuente Bulan, Sorsogon
7. Iluminador V. Garguena Sibalon, Antique
8. Sauda Kandong St. Luke's Hospital Manila
9. Jorge P. de Leon 40 Legaspi Manila
10. Jose Lloren 147 Victoria Manila
11. Aurelio A. Manikis San Miguel, Tarlac
12. Amparo L. Manalo 215 Cabezas Manila
13. Mariano B. Marcelino Taal, Batangas
14. Mrs. Consuelo V. del Prado Antamok, Baguio
15. Ong Siong, Zamboanga, Zamboanga
16. Encarnacion Sudoy 24 Arguelles Manila
17. M. D. Tiamson Marikina, Rizal
18. Ambrosio Tongson 908-7 Rizal Ave. Manila
19. Maria S. Villafuerte 254 Slis, Int. Manila
20. Mrs. Enrique Ynfante San Pedro Makati, Rizal Manila

W-7

PARTICIPE EN ESTE CONCURSO HOY—USTED TAMBIEN PUEDE GANAR

SI UD. BUSCA MILLAJE

he aqui algo que Ud. debe ver

HOY DIA cualquier comerciante de Goodyear puede mostrarle una evidencia incontrovertible del MILLAJE EXTRA y SEGURIDAD EXTRAORDINARIA englobados en las Gomas Goodyear "G-3" All-Weather.

Es una prueba palmaria en la localidad—los registros veridicos de huellas de veintenas de gomas "G-3" en coches manejados por motoristas locales, en los mismos caminos por donde Ud. pasa y por distancias considerables—en muchos casos de 20,000 a 30,000 millas.

Estas huellas demuestran como la "G-3" retiene su adhesion antideslizante en el centro de la banda de rodamiento donde Ud. debe tener traccion para su seguridad.

Ellas demuestran claramente que la "G-3' rendira aun miles de millas extraordinarias de seguridad—*aun despues de unos recorridos en que muchas otras gomas ya estan desgastadas.*

Bajo costo de servicio por milla

Miles de estas huellas tomadas por los comerciantes de Goodyear en todo el mundo corroboran lo que se demostro al principio por flotas de ensayadores de Goodyear hace mas de un año: que esta magnifica goma en la actualidad rinde al publico un 43% DE MAYOR RECORRIDO ANTIDESLIZANTE.

La explicacion de este desgaste lento asombroso es la banda de rodamiento de la "G-3" que es mas ancha, mas plana y dos libras mas gruesa—y la armazon de Cordones Supertwist extraordinariamente duradera exclusiva de Goodyear, que por si sola hace posible su banda de rodamiento tan resistente.

Vea esta evidencia de huellas en el establecimiento de su comerciante de Goodyear—compare los millajes de sus actuales gomas—y luego hagase esta pregunta:

"Por que comprar cualquier otra goma que ofrece menos ventajas, cuando las Goodyears no cuestan mas?"

En todo el mundo más gente usa las Gomas Goodyear que cualquiera otra marca

GOODYEAR

M.E.C.D. 2016

LA VANGUARDIA

DIARIO FILIPINO INDEPENDIENTE
Consagrado a la defensa de los derechos e intereses del pueblo filipino

EDITADO POR LA "TVT PUBLISHING CORPORATION"
Directores Asociados
PEDRO AUNARIO (Editoriales) — FRANCISCO RODRIGUES (Informaciones)

MIEMBRO DE LA ASSOCIATED PRESS
La "Associated Press," es la unica autorizada a reproducir despachos periodisticos acreditados o no a ella y publicados en este periodico. Tiene el mismo derecho sobre las noticias locales que aparecen en este periodico. Los derechos de reproduccion de despachos especiales tambien quedan reservados

OFICINAS: Edificio TVT, Calle Florentino Torres, Santa Cruz Manila. Apartado de Correos No. 775
Telefono 2-11-34 con comunicacion con todos los departamentos.
Oficina en Nueva York: 53 West 42nd Street, Tel. Pennsylvania 6-14-85.

(Registrado en la Oficina de Correos en Manila como correspondencia de segunda clase el 19 de Febrero de 1910.)

PRECIOS DE SUSCRIPCION:

En Manila—al mes	₱1.50
En el extranjero—al año	40.00
En Provincias:	
Al mes	1.50
Trimestre	4.50
Semestre	8.00
Un año	15.00
Sabatino—el año	6.00

(Pago Estrictamente por Adelantado)

NOTAS EDITORIALES

LUCHA CON TENACIDAD

HAY que reconocer que nuestro Comisionado Residente, Quintin Paredes, está luchando con tenacidad para sacar avante nuestra demanda de $23,862,750 derivados de las utilidades de nuestro dinero en certificados de oro depositados en varios bancos de los Estados Unidos.

A juzgar, sin embargo, por los despachos, hay una atmósfera en el comité de bancos de la Cámara de Rerepresentantes que tiene en sus manos el bill Adams, marcadamente hostil a esa demanda, que disminuye nuestras esperanzas. Tanto el jefe de la oficina de asuntos insulares, Creed F. Cox, como el departamento de Estado, y el del Tesoro, se abstienen de intervenir con sus recomendaciones, y prefieren que el Congreso obre con entera libertad.

La situación actual, por tanto, es muy ventajosa para el Senador Adams, que ha sabido maniobrar hábilmente, privando a los nuestros del apoyo valioso de los hombres de la administración.

No ganaríamos nada con ignorar esta realidad. Un pueblo no puede vivir de ilusiones constantemente, y mientras no cambie el estado en que ahora se encuentra en el Congreso nuestro asunto de 23 y pico de millones de dollars, esta gran suma, que bien la necesitamos para nuestros planes económicos, parece que se nos está escapando de las manos.

SANCIONES...

LO que la misma Liga de Naciones, con Inglaterra a la cabeza, no se ha atrevido a ejecutar en el caso de Italia, privando a ésta del petróleo con sus sanciones, nuestro gobierno central, sin sesiones plenarias de gabinete de ninguna clase, ha podido hacerlo en el caso de la provincia disidente de Albay, sin mucho ruido.

El caso naturalmente es muy sencillo, puramente local, y no ofrece el peligro de graves complicaciones. Albay ha desoido una advertencia oportuna del poder central, negándose a restablecer el impuesto de la cédula personal de ₱2.00 para el bien mismo de la provincia, y está pagando ahora las consecuencias.

Unas sanciones muy efectivas en forma de suspensión de los trabajos de obras públicas, y de negativa, en todo caso, a la participación que tiene la provincia en la recaudación de impuestos de rentas internas, acabarán quizás por restaurar de nuevo el equilibrio en la provincia, y en las relaciones entre Albay y Manila.

Así y todo, seguimos pensando sinceramente que la moderación y la energía deben combinarse prudentemente.

Nos preocupa la suerte de esas infelices familias trabajadoras que viven al día, y que no tendrían medios para alimentar a sus hijos, si esa paralización de los trabajos de obras públicas continuase por mucho tiempo.

HAY QUE APLAUDIRLE

DESPUÉS de todo, el juez de paz de Las Piñas que ordenó el cierre de los cabarets que abundan en ese municipio, por no cumplir con las ordenanzas que disponen el cierre de esos llamados salones de baile después de a las doce de la madrugada, bien se merece un aplauso.

Hay algunos que dicen—sin saber lo que dicen—que en Europa y en otras partes, la gente duerme durante el día, y hace vida alegre durante la noche. Pero estamos muy lejos de llevar la vida de Europa, donde el clima es templado; y en nuestros municipios y barrios rurales, donde la gente debe descansar temprano para las faenas del campo, estos salones de baile abiertos hasta a las 4 de la madrugada, son el peor enemigo del bienestar de nuestra juventud.

Que los mejores soldados que puede tener nuestro ejército de defensa nacional vendrán de esos pueblos, y no de las ciudades, no cabe duda; y esos cabarets, no sólo gastan las energías de la gente jóven, sino que son lugares de infección, de propagación de las llamadas "enfermedades civilizadas" que están minando bárbaramente el vigor físico y moral de nuestros jóvenes.

El juez de paz de las Piñas que ha impuesto ese severo castigo, es un propagandista, por la acción, de la salud de la raza.

El Auditor reconsidera y decide que el Dr. Regala puede cobrar

La compensación adicional para el Dr. Roberto Regala del Departamento de Justicia como conferenciante en el Colegio de Leyes de la Universidad de Filipinas fué autorizada ayer por el Auditor General Jaime Hernández en un dictamen que envió al contralor de la universidad.

En vista del dictamen del auditor que no objeta a que el Dr. Regala perciba una compensación adicional, el contralor Laurel pagó ayer mismo el salario del Dr. Regala correspondiente a los meses de enero y febrero.

En un anterior dictamen, el Auditor Hernández declaró que el Dr. Regala no tenía derecho a una compensación adicional. El Dr. Regala pidió una reconsideración de su caso fundado en que su reclamación para una compensación adicional puede pagarse bajo el artículo 1, párrafo 20 de la ley de presupuestos de 1936.

"Este artículo", dice el Auditor Hernández, "no dice claramente que los empleados del Gobierno Insular que enseñan en el Colegio de Leyes o en cualquier otra escuela o colegio no mencionado específicamente en dicha ley están incluídos. Hay motivos para creer que la segunda claúsula en dicho párrafo "otros instructores o conferenciantes que enseñan fuera de sus respectivas horas de oficina" no trata de referirse a empleados del Gobierno Insular sino más bien a instructores o conferenciantes de la universidad, porque de otro modo, en lugar de aquella, se hubiese utilizado la frase "otros colegios o escuelas de la universidad" para expresar la intención. Existe una regla de interpretación que no debe olvidarse y es que todas las concesiones legislativas, bien sean en forma de dinero o privilegios, son y deben interpretarse estrictamente en contra de los concesionarios. Sin embargo, una lectura del diario de sesiones sobre este asunto particular parece indicar que la claúsula arriba mencionada fué agregada a la ley de presupuestos de 1936 para permitir a los empleados del Gobierno Insular a enseñar en cualquiera escuela o colegio de la universidad fuera de sus horas regulares de oficina para recibir una compensación adicional por la misma."

KAPUNAN NIEGA HABER USURPADO UNAS FUNCIONES

No ha sobreseido la protesta de Santa Romana contra Buencamino

Contrario a lo publicado por un sector de la prensa de Manila, no se ha abrogado ni usurpado por ningún comisionado especial, facultad o competencia exclusiva de la Comisión Electoral. Asi informa sobre la protesta electoral Santa Romana vs. Buencamino el Comisionado Kapunan que no la pudo ver siquiera por incomparecencia de una de las partes ni se allanó a sobreseerla por tal motivo.

El Comisionado informante, Diputado Ruperto Kapunan hace, a este propósito, la siguiente rectificación de la nota de marras:

"En un periodico de la tarde en inglés correspondiente al 5 de Marzo de 1936, aparece la noticia de que el que suscribe, decidió en el asunto de la protesta electoral de Sta. Romana vs. Buencamino, que la Comisión Electoral carece de jurisdicción sobre los fundamentos de la protesta, dado que éstos se refieren solamente a la conducta moral de un Diputado, y que el caso debe ser sometido a la misma Asamblea Nacional.

"Debo manifestar, en honor a la verdad, que nada de esto ha ocurrido en la vista del asunto que tuvo lugar en la mañana del 4 del actual, vista presidida por el que suscribe como Comisionado para recibir las pruebas, por la sencilla razón de que no fué suscitada en aquella ocasión, y aun cuando se hubiese suscitado no incumbia su resolución sino a la Comisión en pleno. Verdad que se pidió el sobreseimiento de la causa, pero fué bajo el fundamento de la incomparecencia del recurrente en la vista, y el que suscribe resolvio que no teniendo facultades para decidir la cuestión, la misma debe someterse a la Comisión Electoral en pleno. Por lo demás, todo lo actuado en aquella vista consta por escrito y está unido al expediente".

Manila, Marzo 6, 1936.

PRACTICA EN OBRAS PUBLICAS SUSPENDIDA

Las ofertas deben abrirse en Manila dictamina el Presidente Quezon

Una práctica de la Oficina de Obras Públicas, de permitir a los contratistas someter ofertas ya en Manila o en provincias donde el proyecto se llevará a cabo, fué suspendida por el presidente Manuel L. Quezon, con el fin de evitar cualquier posible fraude en el manejo de las ofertas.

De acuerdo con una instrucción dada al Director de Obras Públicas, tales ofertas deberán ser abiertas solamente en Manila. Sin embargo, si resulta ventajoso abrir las ofertas tanto en Manila como en la oficina del ingeniero de distrito correspondiente, el chief clerk en la oficina de dicho ingeniero abrirá los sobres en presencia del auditor provincial o su delegado y el ingeniero de distrito o su auxiliar.

Quejas recibidas en Malacañang dieron lugar a la suspensión de la práctica seguida hasta ahora por la Oficina de Obras Públicas.

Una exhibición de los boy scouts esta tarde

Bajo la dirección del General Basilio Valdes una muy impresionante Corte de Honor de Niños Exploradores tendrá lugar esta tarde a las 4:45 en el auditorium del Carnaval.

Se han repartido muchas invitaciones y se espera una gran concurrencia. Se repartirán chapas de gratitud a prominentes miembros de la comunidad, y las tropas de Welfareville se encargarán de las ceremonias.

Todos los niños exploradores de Manila y los pueblos limítrofes estarán presentes, uniformados.

Otros ₱121,255 para varias provincias

Otros P121,255 han sido desembolsados por el departamento de Obras Publicas y Comunicaciones, de los fondos generales de obras publicas como ayuda insular a los trabajos en carreteras, puentes, edificios provinciales, vadeos y traida de aguas, otros, en diferentes municipios.

Estos desembolsos se estan haciendo gradualmente y a medida que el departamento va computado las necesidades de cada provincia y los ingresos que cada una de ellas tiene para estos fines.

Los ultimos P121.255 desembolsados se han repartido en la forma siguiente: Basco, Batantes, P1,950; Polo, Bulacan, P2,930; Tagaytay, Cavite, P50,000; Ragay, Camarines Norte, P3,000; San Joaquin, Iloilo, P4,875; Mobo, Masbate, P4,300; Ilagan, Isabela, P9,000; Macabebe, Pampanga, P8,300; San Narciso, Tayabas, P1,900; Alegria, Cebu, P15,000; Jimenez, Misamis Occidental, P10,000; y Merida, Leyte, P10,000.

Laxante de acción segura, compuesto de sal natural-termal de Kissingen y del mejor extracto de ruibarbo y cáscara sagrada, aprobado durante 50 años.

Kissinga Píldoras Laxantes

Se toman 1-2 píldoras al acostarse.
Fíjese siempre en el nombre

BOXBERGER, BAD KISSINGEN,
casa fundada en 1711

De venta en la BOTICA BOIE y otras farmacias

ANASTASIO R. TEODORO
ABOGADO
STATE BUILDING, RIZAL AVE, MANILA
Tel. 26-4-44

AL TRAVES DE MIS GAFAS

Por Pedro Aunario

SEMANA SIN EMOCION

En materia de noticias, la gente culta siente la misma necesidad de emoción y de sensaciones que experimentan las masas anónimas.

Yo concurro a menudo a esas tertullas de amigos que gustan de comentar los sucesos del día, bien alrededor de una mesa redonda, o en un club informal—sin reglas ni estatutos—de alguna botica, y la pregunta más corriente que se me hace después de que haya tomado un asiento, gira ordinariamente alrededor de estas palabras: "¿Hay algo sensacional e importante?" Si no hay nada que sacuda los nervios, mi contestación a esa pregunta tiene que estar a toro naturalmente con la realidad. "No hay ningún plato fuerte, señores: el día está soso y el periódico se cae de las manos".

Basta esta respuesta para que al punto note la reacción que causa en el hombre civilizado que va a caza de sensaciones, la noticia de que el periódico no trae nada que encandile los ojos. La reacción suele ser de languidez, o desgana, como si al hombre moderno le faltase el estimulante de algún suceso diario sensacional para que pueda torturarse pensando, o vivir a su gusto en la urbe. En cambio, si le digo que el gerente de un banco se ha pegado un tiro en la cabeza, ese hombre abrirá la boca y aguzará el oido para que no se le escape ni el mas mínimo detalle del relato espeluznante.

Las masas anónimas que viven apiñadas en una urbe también sienten una especie de languidez cuando el día se presenta soso, o los periódicos no publican ninguna nota sensacional de ocho columnas que sacuda un poco sus nervios. Se complacen lo mismo oyendo la descripción minuciosa de un suicidio extraordinario, o de un gran crimen.

Entre el hombre culto y la masa inculta, no hay más que esta diferencia en la vida de emociones: en que el primero analiza con un refinamiento doloroso cada suceso, y saca las consecuencias, mientras la masa inculta devora las sensaciones con crudeza, no desmenuza nada, y sólo se conmueve por instinto.

La semana que termina ha sido muy pobre en sucesos sensacionales. No hemos tenido el golpe militar de la semana pasada que costó varias vidas preciosas (de Ministros) y puso en conmoción al nación va volviendo de nuevo a su vida normal con el nuevo gabinete.

Estos japoneses son realmente conspiradores de tipo muy distinto de los otros que se dedican a conspiraciones militares ha habido ya en el imperio, fraguadas por jovenes oficiales del ejército y de la armada, y no ha habido motin en las calles, ni barricadas, ni combates entre las tropas adictas al gobierno y las desleales o insurgentes.

El populacho no se salió de madre asaltando bazanes. El gobierno, controlando todos los medios de comunicación exterior o interior, no permitió que saliese ninguna noticia que pudiera aumentar la confusión dentro y fuera del imperio. Ha invocado inclusive la tradición que prohibe la lucha entre los soldados de un mismo ejército para evitar un inutil derramamiento de sangre, y después de unas cuantos días de terror, de intranquilidad y de zozobra, la pirar contra el Estado. Mientras en otros pueblos, los Ministros caen víctimas en manos de anarquistas que no quieren ninguna forma de gobierno, en Tokio, los que conspiran son jóvenes oficiales que quieren cambiar la fisonomía espiritual de su imperio de acuerdo con las rancias tradiciones del pasado, o de un ideal que Nietzche llamaria el culto del Prusianismo, o la exaltación del super-hombre con espuelas de caballería.

Yo también estoy sintiendo la falta de emoción, y lo que deseo de veras es que esa última nota fuerte del gran fabricante de artículos sensacionales, Mr. Howard, anunciando la próxima guerra entre Rusia y Japón, se confirme cuanto antes, para que tengamos sensaciones por minuto.

¡Qué deliciosa debe ser la sensación de unos despachos que hablen de millares de hombres, mujeres y niños envenenados, o muertos de asfixia, de ciudades incendiadas y fábricas destruidas, y de un mundo hecho un cementerio! Eso, sí, que resolveria todas las crísis del desempleo, y nos daría esa felicidad colectiva que hasta ahora no se encuentra por ningún lado...

LA DEFENSA NACIONAL

Unos veinte y tantos días más y pleno alistamiento de mozos para la instrucción militar

Está el país en vísperas de dar cumplimiento a lo que la Constitución preceptua y la Ley Núm. 1 y la Proclama Núm. 23 del Presidente, del "Commonwealth", proveen en orden a la defensa nacional. De aquí a veinticuatro días se dará comienzo al registro del primer cupo de jóvenes con edad, aptitud y condiciones para el servicio de armas y, por tanto, con obligación de sujetarse a instrucción militar.

Primer cupo llamado: mozos de 20 años de edad

Con fecha 11 de enero próximo pasado, el Presidente de Filipinas promulgó su Proclama Núm. 23, llamando el primer cupo de jóvenes filipinos a prepararse a la defensa nacional. El llamamiento es, ante todo, para el alistamiento con vistas a instrucción militar y, en todo caso, para el ingreso en el servicio militar en el Ejército Regular o de Reserva de Filipinas.

El primero, o, mejor el único, cupo llamado por el presente al alistamiento, es el de jóvenes que, en este año de 1936, ya tienen o cumplirán 20 años de edad. Todos los jóvenes filipinos de esta edad tienen la obligación ineludible de responder al llamamiento, so pena de incurrir, caso de no cumplirla deliberadamente, en prisión no mayor de 1 año o multa no mayor de P1,000, a discreción del tribunal de justicia. La convicción o la condena, sin embargo, no le exime al afectado de la obligación de prestar servicio militar.

Quedan exentos de la obligación de registro:

(a) Los miembros del Cuerpo de Scouts y del Ejército de Filipinas.

(b) Los jóvenes, ciudadanos de Filipinas, que sean residentes fuera del país. Estos, con todo, se obligan a registrarse a los 5 días de su regreso a Filipinas, para la determinación de su deber de entrenamiento militar. Si tienen menos de 30 años de edad, estos se obligan asimismo al servicio militar y en él entrarán, caso de ser reclutados, al reclutamiento nacional siguiente a su retorno.

(c) Las personas que se vean privadas de inscribirse, por esperar un proceso o extinguir sentencia de algún tribunal de justicia. Una vez en libertad, estas personas deberán registrarse ante el presidente del municipio o distrito municipal de su residencia, para el correspondiente entrenamiento militar en primera situación de servicio militar. La instrucción militar en primera situación de servicio activi es obligatoria para los reclusos que tengan menos de 30 años de edad a la fecha de su reintegro a la vida en com-n, y los que tengan más de 30 años no quedarán obligados a entrar en filas o en servicio militar activo.

Ninguna persona convicta de crimen contra el Gobierno o de un delito que envuelva torpeza moral, excepto si es indultado por el Presidente de Filipinas, deberá ser admitida a registro.

Del 1.o al 7 de abril: días de inscripción señalados

Por sentado quienes están llamados a llenar su obligación de ciudadanos en la defensa nacional, procede ahora recordar fechas, lugares, procedimientos y demás pormenores de cómo habrá de ser cumplimentada tal obligación. En primer lugar, la inscripción del cupo llamado ahora deberá tener lugar del 1.o, a las 8:00 a. m. al 7, a las 8:00 p. m. de abril próximo, ambas fechas inclusive, en lugares que se designarán por los gobiernos locales de cada ciudad, municipio o distrito municipal. Estas mismas fechas y horas se señalan para los años sucesivos, entendiéndose que si el 7 de abril cae en domingo, el plazo de inscripción se prorrogará hasta el siguiente lunes. Los que se vieran impedidos de llegar al sitio de inscripción por motivos de salud u otras causas ajenas a su voluntad podrían registrarse por mediación de sus padres, tutores legales o representantes autorizados.

Cada candidato a inscripción o registro deberá facilitar estas circunstancias o antecedentes personales.

(a) Nombre.—El apellido de fa-

(*Continua en la página* 18)

LA JUNTA OTRA VEZ APRUEBA UNA MEDIDA

Apesar de un veto, concede licencia gratis para la erección de una capilla

La Junta Municipal, por encima del veto del Alcalde, volvió ayer tarde a aprobar una resolucion que exime del pago de licencia de construcción al obispo protestante, Felix Manalo, de la Iglesia ni Kristo, para la erección de una capilla en el distrito de Sampaloc.

El ingeniero de la ciudad, Santiago Artiaga, se opuso a la resolución, alegando que la ciudad no suele dar el privilegio que se pide. El asunto será decidido por Malacañang.

En la semana pasada la Junta también aprobó, por encima del veto del Alcalde, una resolución permitiendo al publico el uso en domingo y días de fiesta del campo de recreo de la escuela elementaria de Guipit, Sampaloc. El departamento de escuelas se opuso a la aprobación de la resolución, diciendo que el campo de recreo se ha abierto solamente para los niños de la escuela.

El Ejercito Filipino prefiere las Camas QUIROGA Fundidas

No Ladean Ni Se Aflojan — Las Mejores en Filipinas

Fabrica y Despacho:
TANDUAY No. 220, MANILA

LINIMENTO PERFUMADO CALMOL EFICAZ
DEL
DR. MIGUEL CASTILLO Y RECTO
RECOMENDABLE PARA EL REUMATISMO, NEURALGIAS, CIATICA, BAGO, TORCEDURAS, CALAMBRES Y CANSANCIO MUSCULAR
DEPOSITO CENTRAL—FARMACIA LEAL—TEL. 25324
DISTRIBUIDORES—FARMACIA CENTRAL, NATIONAL DRUG STORE, YUCUANSEH DRUG STORE
FORMULA: Ac. salicilico, Salicilitato de Metilo, Cloroformo aa 900, Ext. Bellodona 1.0 c.c., Glicerina y aromaticos 20.70 c.c., Alvohol por Vol. 1

CEBU PORTLAND CEMENT COMPANY
MANILA

AVISO PARA LA JUNTA ANUAL DE ACCIONISTAS

De conformidad con las provisiones de la Sección 3, Artículo II, de nuestros Estatutos, por la presente se avisa que la junta ordinaria de accionistas de la "CEBU PORTLAND CEMENT CO." tendrá lugar en la oficina de la Compañía, Cuarto 515, Insular Life Building, Manila, Filipinas, el martes, Marzo 10, 1936, a las 9 de la mañana.

JESUS J. SANTOS,
Secretario.

UN TALCO *especial para el* HOMBRE

Después del baño... después de afeitarse... después de ejercicios activos, el Talco Williams para Hombres suaviza y refresca el cutis maravillosamente.

Su sutilísima fragancia, su incomparable finura y propiedad de absorber la humedad, evitan las molestias causadas por el exceso de transpiración y, sin duda del color del cutis, es imperceptible.

El Talco Williams para Hombres es elaborado por los fabricantes de la Crema y Jabón de Afeitar Williams.

De Venta en todas las Boticas y los Mejores Bazares

F. H. STEVENS & CO.
Distribuidores
227 Calle David, Manila

TALCO PARA HOMBRES
Williams

D. O. M.

Da. CARMEN MENDEZ VIGO, VIUDA DE PERTIERRA

Falleció el 31 de Enero de 1936 en Madrid, España, Confortada con todos los auxilios de la Religión católica.

Sus desconsolados hijos, hijas, hijo político, hijas políticas, nietos y demás parientes participan a sus amistades que a las 7:45 de la mañana de Lunes, 9 del actual, se dirá una Misa de Requiem en la Iglesia de Sto. Domingo, terminada la cual se procederá al sepelio en el cementerio de la Loma, partiendo el cortejo de la misma Iglesia de Sto. Domingo. Todas las Misas que en dicho día se celebren en la referida Iglesia, serán aplicadas por el descanso eterno de su alma.

ROGAD POR ELLA!

Manila, 7 de Marzo, 1936

No se reparten esquelas ni se admiten coronas.

M.E.C.D. 2016

AS JUNTAS DE PENSIONES NO SE DISOLVERAN

erviran de auxiliares o consejeras de la Junta Nacional de Préstamos

Una completa delimitacion de s facultades entre la Junta Nacional de Prestamos e Inversiones y s varias juntas encargadas de administracion de distintos fondos de prestamos y pensiones del obierno, ha dispuesto este dia el ecretario de Hacienda, Antonio las Alas, en una orden ejecutiva en la que se establecen reglas regulaciones sobre el futuro funnamiento de las varias juntas de estamos y pensiones y la supervion que debe de ejercer la Junta acional de Prestamos sobre la inrsion de los fondos.

De acuerdo con las regulaciones ctadas por el Secretario de Hacienda, las varias juntas administradoras de los fondos de prestamos y pensiones del gobierno, seiran funcionando como hasta hora, solo que las facultades de chas juntas quedaran en lo furo limitadas a funciones administrativas. Como en el caso, por emplo, de la Junta de Pensiones de Maestros, el Secretario esblece que dicha junta seguira ncionando para determinar quiees son los maestros que deben sfrutar del privilegio de la pension, la cantidad de retiro a que enen derecho por los años de rvicios que llevan prestados y ras actividades de caracter adinistrativo, dejando enteramente en manos de la Junta Nacional toda actividad referente a la olitica que se ha de seguir en inversion de los fondos de tal anera que pueda rendir beneficios para el fondo de pensiones.

Esta orden ejecutiva del Secretario de Hacienda se dicto con concurrencia del Vice-presidente Sergio Osmeña en su calidad de ecretario de Instruccion Pública, bajo cuyo departamento esta fondo de pensiones de los maestos y el Auditor General Jaie Hernandez, en lo que respecta sistema de contabilidad que se a de seguir en la administracion los fondos.

EDUCCION DE HORAS E OFICINA SE PIDE

sa sera la primera sugestion que recibira la Junta de Reorganización

Una reducción de las horas de abajo en las oficinas del gobierno, haciendo que las mismas funonen solamente desde las 7:00 de mañana hasta a la 1:00 de la rde solamente todos los días, nstituirá la primera recomendaón que se propondrá al comité reorganización creado por el Preiente Quezon, que ya ha comendo su labor, según informes obnidos ayer de fuentes autorizadas.

La sugestión, según se dice, vino uno de los altos funcionarios gobierno. La cuestión que no ha podido determinar, sin embargo, es si en esta limitación de las ras de trabajo se han de incluir funcionamiento de las escuelas blicas y otras dependencias e insituciones semi-gubernamentales. Se nuncia que el comité de reorganición tiene el propósito de pulsar opinión de los empleados del gorno y el público sobre esta sugestión.

Muchas razones se aducen en poyo de la proposición de reducir asta donde es posible las horas de abajo en las oficinas del gobierno. Se alega que los empleados del obierno necesitan disponer de toas las horas de la tarde para sus creos, entrenamiento militar y ros ejercicios necesarios para conrvarles en buen estado de salud. demás se alega que la adopción un servicio continuo redundaría bien del servicio oficial y que abría mayor eficiencia en el desmpeño de los deberes de los emeados oficiales.

Los miembros del comité de reganización se reunirán el lunes ue viene para considerar las sugestiones y memorandums sometios a su consideración.

El comité anunció que acogerá cualesquier sugestiones que puedan venir ya sean de los mismos funcionarios del gobierno, de las empresas particulares y aun del público en general.

Paredes apela a otro medio

El Comisionado parece desalentarse en la lucha para que el pais logre los $24,000,000

(De la "Associated Press")

Washington, 6 de marzo.—Quintin Paredes, Comisionado Residente de Filipinas, parece hallarse desalentado después de haber comparecido ante el Comité de Bancos y Monedas del Senado, para arguir en contra del bill Adams que deroga la ganancia de $23,862,750 por desvalorización del dolar, ya votada a favor de Filipinas por el Congreso.

El Comisionado ha declarado que recabaria del Senador Millard E. Tydings la presentación de una moción en el Senado autorizando el traslado de la medida al Comité de Territorios y Asuntos Insulares, que ya ha hecho constar su conformidad con la entrega del credito. El Senador Tydings habia dicho no hace mucho que propondria el traslado, pero hasta ahora no lo ha hecho.

El Comisionado Paredes también dijo que apelaria al Senador William H. King, demócrata, de Utah, para que trabaje por lograr el traslado.

Como se ha dicho, el señor Paredes esta haciendo lo indecible para desbaratar el bills Adams. Dijo que "me han informado de que no es probable que la Cámara actue sobre la medida en esta temporada de sesiones, pero seria perjudicial igualmente si un comité aprobase el bill Adams".

Soriano es otra vez Presidente

Andres Soriano, gerente de la San Miguel Brewery y conocido hombre de negocios de Manila fue reelegido presidente de la empresa minera "Antamok Goldfields Mining Company" en la junta anual de los accionistas de dicha compañia celebrada ayer tarde en el Manila Hotel. J. Fraser Brown fué elegido vice-presidente en sustitución de H. T. Fox.

Los siguientes directores fueron elegidos: Andres Soriano, J. Fraser Brown, T. I. Wolff, H. T. Fox, Benito Razon, Coronel F. Hodsoll y J. H. Sampson. Los dos ultimos son nuevos y constituyen el aumento del número de directores de cinco a siete.

El informe anual de la empresa que fue aprobado por los accionistas revela que el resultado de las operaciones de la compañia durante 1935 ha justificado plenamente el optimismo de la junta de directores con respecto a esta mina. Las ganancias netas totales durante los doce meses de dicho año ascendieron a P1,231,128.85. La venta de lingotes de oro ascendio a un total de P2,490,979.50.

"No hay fondos", dice el Auditor, confirmando el peligro de un paro

Un total de 2,149 obreros de la ciudad no podrán recibir sus sueldos de la primera quincena de este mes, a menos que puede zanjado el conflicto sobre el uso de P350,000 de fondos de gasolina para el ensanche del muelle del Banco Nacional y la extensión de P. Casal hasta Azcárraga como complemento de la construcción del puente adicional de Ayala. Esta suma de dinero debe a menos que quede zanjado el conforme a un arreglo anteriormente hecho para el empleo de mayor número de obreros.

El auditor de la ciudad, Santiago Ramos, entrevistado esta mañana, sobre el temido paro de actividades municipales, ha declarado: "No hay fondos. La ciudad no recibió de su participación en los fondos de gasolina mas que unos P90,000, pero esto ya se gastó en enero y febrero. Para el mes de marzo no hay más dinero. A menos que se arregle el lío, no aprobaré el pago de jornales de esta quincena".

El tesorero de la ciudad, Victor Alfonso, tuvo otra conferencia esta mañana con el Alcalde, estando presente en la conferencia el ingeniero auxiliar, José Garrido. El Alcalde nada ha querido dar a la prensa sobre el estado del asunto, diciendo que aún está pendiente de tramitación oficial. Se sabe solamente que está desplegando los últimos esfuerzos para evitar un trastorno general en las actividades urbanas.

El presidente Manuel de la Fuente, de la Junta Municipal, se muestra optimista y cree que la situación quedará, al fin, remediada. Declaró que la Junta, al aprobar los presupuestos, ha seguido las recomendaciones del Alcalde, después de una discusión. "Tengo confianza—dijo—en el Alcalde y creo que se encontrará un medio, si no conseguimos los fondos de gasolina para nuestras mejoras públicas, conforme a un arreglo hecho con el departamento de obras públicas y el entonces Gobernador General Frank Murphy".

UNA ESCUELA PARA ADULTOS SE RECOMIENDA

Educación mas sistemática de analfabetos propone el Comité Educacional

La Junta de Investigacion Educacional de Filipinas que anteayer presento su informe al Presidente Manuel L. Quezon recomienda la instruccion de los ciudadanos adultos del Archipielago como una de las medidas mas sanas en la campaña educacional del pais.

Para este fin, recomienda la creacion de una Oficina para la Educacion de los Adultos que sea independiente del Departamento de Instruccion Publica, o si esto no es posible que sea una division de la Oficina de Educacion.

Las funciones de la Oficina de Educacion de los Adultos deberan sera las siguientes:

(a) Investigar la extension del analfabetismo.

(b) Proveer ayuda a las entidades que desearen cooperar en la empresa.

(c) Preparar programas para el trabajo de educar a los adultos.

(d) Abrir y supervisar escuelas para los analfabetos.

(d) Coordinar y si es necesario dirigir actividades particulares encaminadas a la educacion de adultos.

(e) Encargarse de las asambleas comunales.

(f) Cooperar con la division de artes del hogar de la Oficina de Ciencias.

(g) Radiodiseminar informes culturales y vocacionales.

(h) Contratar conferencistas, oradores, etc. para la diseminacion de los fines de la Oficina.

(i) Entrenar maestros y organizadores de la comunidad para la empresa.

(j) Cooperar con las entidades privadas, escuelas religiosas, la Oficina de Educacion, la Asociacion de Bibliotecarios de Filipinas, coordinar su mision con las actividades de defensa nacional (entrenamiento militar) con el trabajo de la Imprenta Publica; con el Departamento del Interior; con las universidades publicas y privadas.

Ademas de estos trabajos, la Oficina fomentara las reuniones sociales y culturales entre los adultos analfabetos de las comunidades, creando clases de lectura y clases donde se podran escuchar conferencias instructivas.

Boda que culmina en una demanda

Un romance estudiantil llegó a ultima hora de ayer al Juzgado de Primera Instancia de Manila en forma de una demanda, promovida por Ramon C. Fernandez, de 20 años, un estudiante de primer año de Derecho de la Universidad de Filipinas y natural de Albay, para la anulacion de su casamiento con Eduarda Belo, de 19 años, una 'coed' capiceña, hija del ex-Senador Antonio Belo.

En la demanda, suscrita por el abogado Vicente Sotto y jurada por el estudiante demandante ante la Notaria Esperanza de la Cruz, se alega "que en o hacia las 8 de la noche del dia 3 de marzo de 1936, estando el demandante en camino para su residencia, en la esquina de las calles Florida y Arkansas, fue llamado por tres mujeres, entre estas, la demandada y la Sra. O. Belo de Mijares, quien le invitó a que subiera al taxi donde estaban porque queria hablarle. Ya en el taxi, la Sra. O. Belo de Mijares ordenó al chofer que se dirigiera hacia el Dewey Boulevard.

Antes de llegar al Pier No. 7, el taxi paró, y Emilio Mijares, subió y dijo al demandante que se casara con la demandada, ordenando al mismo tiempo al chofer que les llevara a la Iglesia Catolica de Tondo. En el camino y ya en la Iglesia Emilio Mijares continuó amenazandole e intimidandole con matarle con el revolver que portaba y el demandante, ante las amenazas e intimidacion, se casó con la demandada ante el cura parroco de Tondo Rev. Jose N. Jovellanos.

Celebrado el casamiento, las tres mujeres se separaron, al paso que Emilio Mijares y Modesto Villanueva condujeron al demandante al vapor "Venus", donde estuvo detenido hasta que pudo escaparse dirigiendose a la casa de Salvador Bautista, Calle Urbiztondo, San Nicolas, donde se escondió hasta las 6 de la mañana del dia siguiente, en que salio a recoger a su hermano, Manuel C. Fernandez, y a su primo Nicanor Maronilla Seva, Jr., para dirigirse juntamente a la Estacion de la Policia Secreta para poner en conocimiento de las autoridades policiacas lo que habia ocurrido. Por ultimo se alega que la demandada, con anterioridad al casamiento forzado con el demandante, ya estaba en estado interesante, no considerandose el demandante responsable de ello.

Antes de esto, la Srta. Belo habia elevado una queja a las autoridades de la Universidad de Filipinas contra Fernandez, pero ayer tarde el asunto fue sobreseido en vista del casamiento de los dos protagonistas.

Otro Triunfo de las Pinturas YCO!

Este auditorio enorme de uno de los famosos colegios del pais es un monumento espléndido a las artes, protegido y embellecido por las mejores pinturas para los trópicos,—"Yco"! Las Pinturas Yco son las preferidas por su duración y economía!

Embellezca y proteja ahora su casa y edificios con las afamadas Pinturas Yco! Escriba ó telefoneé a nuestros expertos respecto a combinaciones de colores y costos! Pida a su almacen lista de precios de Pinturas Yco!

AUDITORIO DEL ATENEO DE MANILA

ELIZALDE & CO., INC.

Tel. 2-27-92 Muelle de la Industria, Manila Apartado 121

Las Monturas "OXFORD" para SOCIEDAD

Lo más elegante y apropiado! Hermosamente grabadas y son de oro blanco. Se doblan facilmente y el puente es *especialmene comodo!*

CLARK & Co. SCIENTIFIC OPTICIANS 8094 ESCOLTA MANILA, P.I. MASONIC TEMPLE

EXAMEN DE LA VISTA GRATIS

TONICO ORIENTAL Para el Cabello

Perfuma, Suaviza y Hermosea el Cabello y la Barba

Reanimese con el delicioso

Jugo de las Naranjas Doradas de California---

Es el refresco con que la naturaleza proporciona vigor—

Royal TRU ORANGE

Se hace de la pulpa y jugo de las mejores naranjas de cosechas selectas—

Pruebelo una vez y le gustara el sabor de la fruta natural en este delicioso refresco—

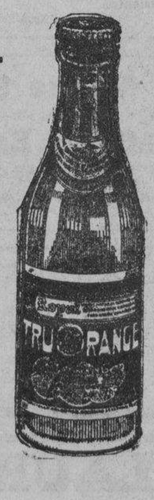

Cuando desee un refresco—pida

Royal TRU ORANGE

Un producto de la

SAN MIGUEL BREWERY

"Los Estilos de Mañana Hoy"

PECHO BIEN OCULTO?

Entonces es Brassiere

MAIDEN FORM'S HOLD TITE

para Vd.

TIRANTES QUE NO SE RESBALAN

Los tirantes y secciones del pecho hechos para sostener las curvas superiores e inferiores.

P2.95 y P3.95

esto es solo uno de los muchos estilos.

Hamilton Brown

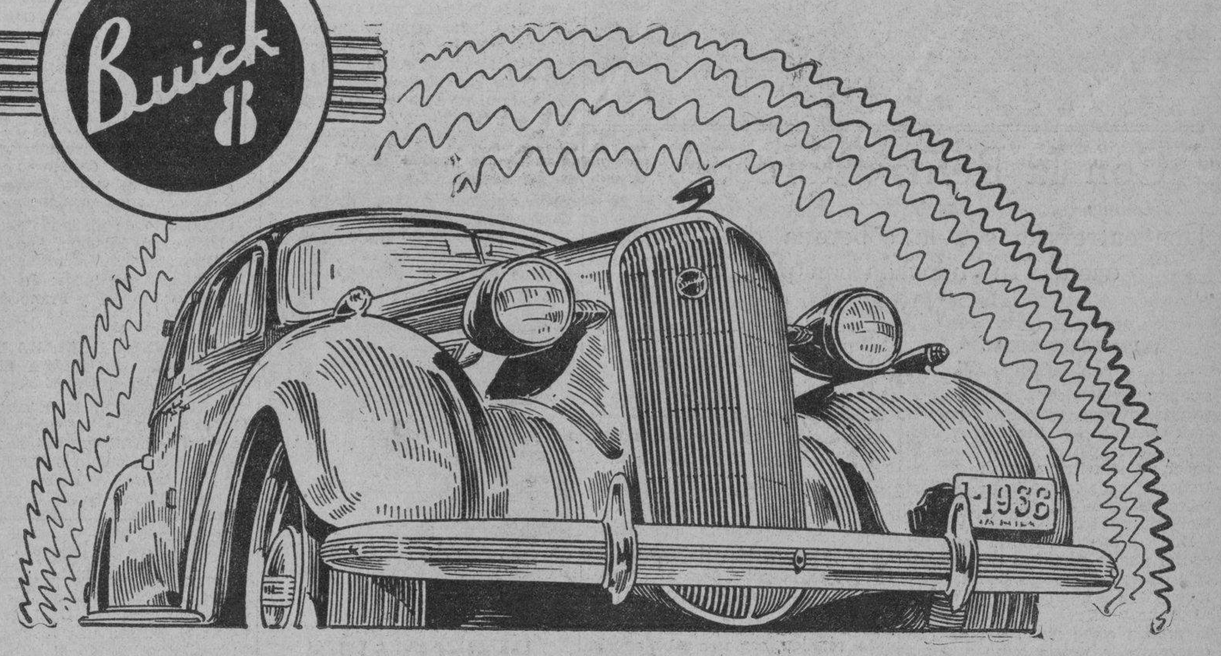

UN automovil verdaderamente sensacional — el "Buick" de 1936 se destaca de la categoria de su precio como el valor mas grandioso del año.

Estos nuevos modelos son el climax de un tercio de siglo de experiencia, de la casa "Buick", en la fabricacion de coches de calidad.

Me Decido por el Buick

Ningun Coche Del Mundo Posee Estos Detalles

Motor de 8 cilindros con valvulas en la culata.—Proporciona mas fuerza por unidad de combustible que ningun otro tipo de motor de igual desplazamiento y compresion.

Pistones Anolite.—De larga duracion y 50% mas ligeros, aumentan la vida de los cojinetes en un 150%.

Control Automatico del arrancador, chispa y calor, para conveniencia, eficacia y economia.

Chasis Sellado, impide que la suciedad y el agua toquen las piezas, protegiendolas contra el desgaste y corrosion.

Lujosa Carroceria Fisher con Techo Acorazado.—La carroceria mas bonita, segura y fuerte que se construye.

Compartimiento para Equipajes—con amplia capacidad para todo lo necesario.

Rodillos Mecanicas.—Comodas y seguras que proporcionan la verdadera marcha deslizante.

Propulsion por Tubo de Reaccion.—Para marcha fija y mayor estabilidad en el camino.

Frenos Hidraulicos Eficacisimos, que con la mas ligera presion detienen el coche con seguridad y en linea recta.

Estabilizador de Marcha que elimina valvenes en las curvas o cuando se va a grandes velocidades.

1936 Buick 8

AUTOMOTIVE SALES COMPANY

2 ISLA DE ROMERO, MANILA

M.E.C.D. 2016

PAGINA SOCIAL

Bodas en Capuchinos y Benedictinos solemnizadas esta mañana

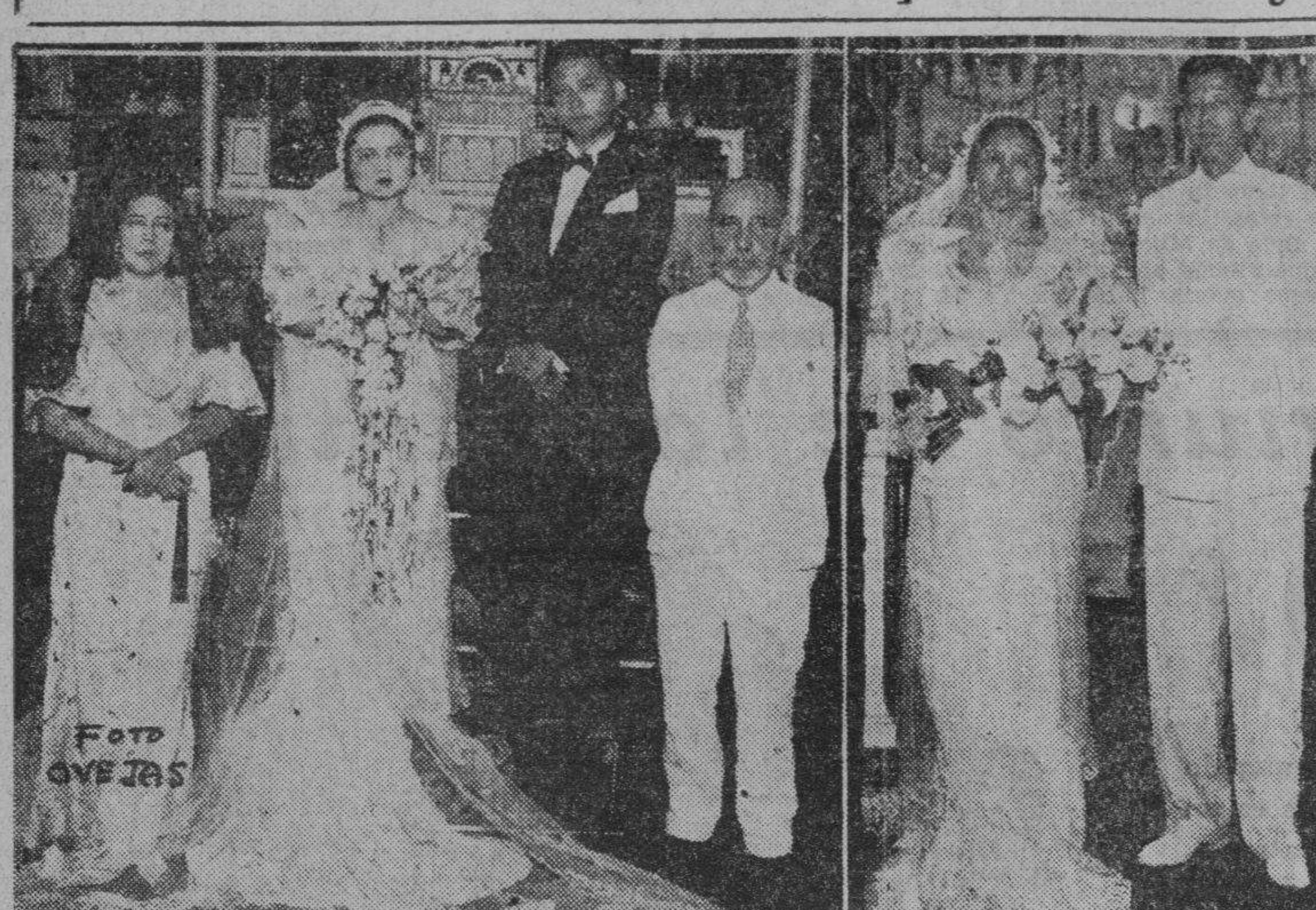

El abogado Mario L. Diaz y señora (nee Martiniana del Rosario) retratados con sus padrinos después de la ceremonia nupcial en el templo de los Padres Capuchinos. La boda se celebró esta mañana, 7 de marzo. Los padrinos son: Don Isauro Gabaldon y la Sra. de Cabinting. La Srta. Clemencia del Rosario actuo de dama de honor. De la iglesia, los novios y sus invitados pasaron al Manila Hotel, en donde se sirvió un espléndido desayuno. La hoy Sra. de Diaz es hija de Doña Gregoria Duran Vda. de Del Rosario. En la fotografia de la derecha, los nuevos esposos, abogado Leon T. Zaballa y Amparo Guzman de Zaballa. La boda Zaballa-Guzman tuvo lugar esta mañana en la Iglesia de San Beda, siendo padrinos, el Dr. Leon V. Zaballa y Dña. Irene Mercado viuda de Marasigan.

El Sr. Vicente Castro, de Cebu, y uno de los oficiales filipinos de la marina de los Estados Unidos retirado últimamente, se casó en la iglesia parroquial de Pasig, Rizal, con la Srta. Tomasa Buensuceso. Las ceremonias fueron sencillas. En la fotografia aparecen de izquierda a derecha: Srta. Andrea Jocson, dama de honor; Doña Rosenda Enriquez, madrina; la novia; el novio; y el caballero de honor, Onofre Tiongco. Las niñas portadoras de flores son Aveling y Chuling Picache. El niño de las arras es Ponching Salvador.

Francisco Mañalac y Purificacion Garcia, retratados en la Iglesia del Espiritu Santo, despues de la ceremonia de su enlace. El acto fue solemnizado a las seis de la mañana de hoy.

"Talia" en el auditorium del Ateneo

De izquierda a derecha: Araceli P. de Pastor, Lourdes Samson, y Delfina de San Agustin.

Brillante plantel femenino de la sociedad 'Talia' que tomara parte principal en la representacion de la chistosa comedia en 3 actos, 'Pepa la Trueno', original de Jose de Lucio. Esta funcion tendra lugar en el nuevo coliseo del Ateneo de Manila el sabado 14 del actual, a beneficio de las actividades civico-culturales de la Liga de Damas Catolicas de Filipinas. El papel de protagonista ha sido encomendado a la escritora y ex-periodista Sra. Araceli P. de Pastor, que años atras, figuro en lugar prominente en el cuadro artistico de la agrupacion. La Srta. Conchita Azanza, que forma parte del elenco femenino de Talia, tambien figura en el reparto de 'Pepa la Trueno'.

Con la Reina Mercedes I

Una entrevista con la soberana del Carnaval cuando fue honrada con perfumes "Dana"

Por JULIO BRIAL

Bastaria el encendido fulgor de sus grandes y dulces ojos en los que palpita y sueña y canta nuestra raza oriental, para iluminar el nocturno de la patria y sus reinos si aquel no estuviera coronado de estrellas y estos no ardieran en destellos de todos los colores de sus lamparas electricas.

Dulce y esbelta como la caña del azucar que se dá en su region, dulce y esbelta como esa encantadora mujer Visaya que cautiva al andar, al mirar y al reir, que sabe sentir la musica como nadie y abre su corazon a la poesia como ninguna otra mujer, esta Merceditas Montilla de procer extirpe visayo, heredera del nombre y las virtudes de una madre ejemplar y dotada de los talentos, el patriotismo, la sencillez y la desbordadora simpatia personal de su padre, el hacendero Don Gil Montilla, actualmente Speaker de nuestra Asamblea Nacional, nos recibe en la señorial residencia de sus papas en la Ave. Taft al grupo compuesto por los Sres. Carmelo Arcos, inspector viajero de la perfumeria Dana de Barcelona, Francisco Pellicer y Juan Pellicer, gerentes de la Casa "Vda. e hijos de Juan P. Pellicer", únicos representantes en el Oriente de los productos "Dana", Antonio Zacarias secretario del Speaker, varios fotografos de la prensa local y el periodista que celebra esta interview.

Antes que nada el Sr. Arcos, en nombre de la importante y acreditada casa que representa, ofrenda con un elegante estuche de perfume a la encantadora Soberana del carnaval manilense de 1936. Siguese a esto un rendido homenaje de cariño y admiracion a la Srta. Filipinas por los caballeros que componen el grupo. Y durante una parte de la general pleitesia y el fervor rendidos, iniciamos rapidamente esta entrevista:

—Que sentimiento ha producido en usted su exaltacion al trono de Srta. Filipinas?

—Un sentimiento natural, como otro cualquier sentimiento espiritual o fisico en la placidez de mi vida.

—¿Que opinion le merecen sus hermanas de Luzon?

—Agradables, simpaticas, cordialisimas.

—¿Que cosas le son mas agradables?

—El piano y las flores.

—En este momento, ante este reconocimiento y este obsequio que le brindan a usted la mas importante perfumeria de España ¿que quiere usted decir?

—Que lo agradezco con todo mi corazon.

—Gusta usted de los perfumes españoles?

—Son mis perfumes.

—En especial los de la Casa Dana?

—Lo adivina usted. Hace bastante tiempo que mis esencias favoritas son "Califa", "Bali", "Totem", "20 Quilates"...

Mercedes Montilla es una niña aun, una gentil chiquilla que acaba de dejar el colegio y empieza a asomar su belleza incomparable en los umbrales de la alta sociedad de la nacion. Dieciocho años como dieciocho rosas del azul de la vida y los cielos, se deshojan fragantes a sus pies. Y sin embargo...

Sin embargo admitamos honradamente que por su educacion, su ilustracion y su belleza, Merceditas Montilla es una mujer hecha y derecha, de esa clase de mujeres filipinas que soñó y plasmó en sus sueños el gran poeta martir de la raza, cuando con la esencia de nuestras flores y la melodia de nuestras aguas y la luz de nuestras estrellas y la sonrisa de nuestros niños y la virtud de nuestras madres y el corazon de nuestros santos, formo la carne y el espiritu de su Maria Clara.

El party de Mercedes I para el miercoles

A peticion de numerosas amistades de la Srta. Mercedes Montilla (Miss Philippines de 1936) y de su padre el Speaker Gil Montilla, la fiesta de reciprocidad que debera tener lugar mañana la noche, domingo, se pospone para el miercoles proximo, 11 del actual, a las 7 p. m.

La reunion, como se sabe, consistira en un 'dinner-dance.' Local: 'Russian Eagle'.

SUSANA VENTOSA

PERSONALES

El joven profesional Floro Singson Crisologo, de Vigan, Ilocos Sur, se encuentra en Manila por asuntos profesionales.

La Sra. de Salvador Lacson (nee Adela Ventosa) dio a luz una niña en el Hospital de San Jose, asistida por el Dr. Cordoba. Madre e hija se encuentran bien.

La Sra. de Arsenio Bautista, del Banco Nacional (nacida Felicidad Eusebio) fue sometida a una operacion quirurgica en el Mercy Hospital.

La señorita Felicisima J. Patacsil, directora del Fashion Art School, se marcho a La Union para asistir a los ejercicios de graduacion de la sucursal de la academia en dicha provincia.

Reunión social en el Varsity Ladies Hall

Celebrando un grato fasto familiar, su cumpleaños, la conocida "dean" del Varsity Ladies Hall, Viuda de Berenguer, agasajó anoche a sus decenas de "dormitorianas" con una recepcion y baile animados en la sala social del dormitorio. Con la 'dean' formaron la linea de recepcion el Magistrado Villa-Real, el Diputado Perez, la Srta. Lapus y otras del dormitorio, actuando de presentador el Sr. Tirso Reyes.

Elementos de las relaciones amistosas y sociales de la Viuda de Berenguer y de las pensionistas del dormitorio honraron la fiesta. La primera dama del mismo y varias de las residentes se desvivieron por atender y agasajar a los invitados, descollando entre ellas por su exquisita amabilidad la Prof. Consuelo P. Salazar y las Srtas. Lapus, Palisoc, Bengzon y otras. Entre baile y baile se intercaló un programa musical del que fueron participantes la popular coloratura Mercedes Matias, la recientemente consagrada Consuelo P. Salazar, el Prof. B. Custodio y varios devotos del arco y el teclado. La Srta. Constancia Ferrer interpreto al piano el hermoso "scherzzo" sobre motivo folklorico, del maestro A. Molina.

Un buen tente-en-pie, preparado por chicas expertas en ciencia hogareña, se sirvio a pasto en el patio interior del dormitorio, antes de la media noche.

Y la orquesta Ylaya amenizó, afinada y diligente, la fiesta.—A.H.

Fiesta esplendida por un cumpleaños

La linea de recepcion en la fiesta de cumpleaños de Dña. Simplicia R. Vda. de Berenguer, anoche, en el Varsity Ladies Hall. De izquierda a derecha: la anfitriona, Vda. de Berenguer; Sr. Enrique Caguiat, Srta. Remy de Jesus, Magistrado Antonio Villa-Real, Srta. Marina Lapuz, Diputado Eugenio Perez, Srta. Concha Dizon, y Sr. Tirso Reyes.

NOTICIERO RELIGIOSO

Sabado 7 de Marzo

Calendario de hoy: Ss. Tomas de Aquino, c. dr., Pablo y Teofilo oo.

Calendario de mañana: Ss. Juan de Dios c. fd., Filemon, Apolonio y Adriano mm.

Calendario del lunes: Ss. Gregorio y Paciano oo., y Francisca Romana vda.

EL P. HANNON HABLARA DE LA ACCION CATOLICA EN STA. CRUZ

El R. P. Austin M. Hannon, M. M., consejero de la Federacion de Jovenes de la Accion Catolica hablará mañana domingo 8 del actual ante los jovenes de ambos sexos de la parroquia de Santa Cruz sobre la "Accion Catolica" durante la misa de 9:30.

Inmediatamente despues de la misa tendrá lugar la primera junta para el año 1936 de la Seccion de Jovenes de la Accion Catolica establecida en dicha parroquia en los altos del convento. El P. Hannon estará presente en dicha junta. El parroco y el presidente invitan cordialmente a todos los miembros como tambien a aquellos que esten interesados en ingresar y dicha organizacion y asistir en la citada junta. La junta directiva esta compuesta por los siguientes:

Presidente—Sr. Jose Borja; Vice-Presidente—Dr. Antonio Gabriel; Secretario—Sr. Juan Gabriel; Tesorero—Sr. Raimundo Dobles; Vocales—Sres. Ramon Dyogi, Hilarion Salazar, Emiliano de Guzman, Rodolfo Borja y Director Espiritual—R. P. Justo Quesada.

CONGRESO EUCARISTICO PARROQUIAL EN TONDO

El Congreso Eucaristico Parro-

(*Continua en la página* 18)

Flor Eleazar

Flor Eleazar, una de las inteligentes alumnas de Sor Cecil Donato, O. S. B., fue una revelacion en su recital celebrado el ultimo jueves por la tarde, en St. Cecilia's Hall. Su capacidad, como pianista, se puso a prueba a raiz del termino de sus estudios en la cuarta division del Departamento de Musica de "Santa Escolastica."

Ejecucion clara y precisa, tecnica elegante y sobria.

Su labor en "Prelude and Fugue in A flat," del anciano Bach, fue un admirable despliegue de pulsacion. Estuvo placentera en "preludio," polifonica, en la "fuge". En la "Sonata Op. 31 No. 1," de Beethoven, tocada en su totalidad (tres movimientos), estuvo magnifica.

"Nocturno," op. 37, No. 1, de Chopin, "March Wind," de MacDowell, "Thou Art Repose," de Schubert-Liszt, "Jardins Sous la Pluie," de Debussy, "Valse de Concert Op. 30", de J. Wieniawski, completaron el programa.—P. M. J.

Un almuerzo en obsequio del Sr. Macario Ofilada

Los amigos y compañeros del abogado Macario Ofilada le agasajaran mañana con un almuerzo en una panciteria de esta capital con motivo de su reciente nombramiento para formar parte del personal de la Corte de Apelaciones. La misma señora del festejado, Sra. Remy Careaga-Ofilada, figura entre las organizadoras de esta fiesta.

AGRADECIMENTO

La familia del finado Sr. Jose Calero que fallecio ayer en su residencia en Malate expresa su profundo agradecimiento a todas las personas que asistieron al entierro y dieron muestras de condolencia por tan triste acontecimiento.

(Remitido)

Los ex-alumnos de U. P. en Ilocos Sur se reuniran el día 30

La reunion anual de los ex-alumnos de la Universidad de Filipinas residentes en Ilocos Sur tendra lugar el dia 30 del actual en el "U. P. Gymnassium" de Vigan, Ilocos Sur.

Los nuevos dignatarios de la U. P. Ilocos Sur Alumni Association son; presidente, Floro Singson Crisologo; primer vice-presidente, Candelario Verzosa; segundo vice-presidente; Faustino Sanchez; tesorera, Sra. Cresencia R. de Leon; secretario, Prof. Perfecto Sison; Directores: Sr. Nicolas Cuenca, Srta. Adelaida Oreta, Superintendente Macario Naval, Ricardo Avila, Jesus Serrano, Director de publicidad; Marceliano Tongson.

A juzgar por los preparativos, la fiesta promete ser un exito. Consistira en un baile de etiqueta despues de los ejercicios de graduacion de la Northern Luzon Colleges de U. P. Será huesped de honor el Hon. Vicente de La Cruz Sub-Secretario de Obras Publicas y Comunicaciones.

La Asociación Dental de la U. N. celebrara su aniversario el 28

La Asociación Dental de la Universidad Nacional dara una fiesta el 28 del actual con ocasion del segundo aniversario de la sociedad La reunion se efectuara en la terraza de Goldenberg. Es presidente actual de la asociacion el Sr. Fausto Tady.

De la COLONIA ESPAÑOL[A]

Por Gloria Romero S[...]
Teléfono 5-45-20

La Condesa de Churruc[a] embarca para Europa en el [...]toria" el 19 del actual, se d[...] ayer de un grupo de sus a[...]des ofreciendo un esp[lendido] "Bridge Tea Party" en el [...] & Navy Club, al que asist[...] la Sra. del Dr. Manuel N[...]son, Sra. Concha Casad[o], Sra. de D. Enrique Vazque[z ...]da, Sra. de D. Angel E[...] Srtas. Maria y Angelita [...] Sra. de D. Jose McMicking [...] de D. Genaro Barretto, M[...] C. Irvine, Sra. de D. Luis [...] Olaguer, Sra. de J. R. McM[...] Mrs. E. F. Pimley, Mrs. A[...] Trepp, Mrs. A. C. Hall, M[...] F. Sharp, Mrs. Peters.

Mrs. H. T. Fox, Mrs. J. [...] Brown, Sra. de D. Francis[co ...]sorio, Sra. de D. Federico [...] Sta. Marita Lopez-Mena, M[...] M. Holmnsen, Sra. de D. [...]nio Brias, Sra. de D. E[...] Gonzalez-Diaz, Sra. de C. E[...]vies.

Han subido a Baguio pa[ra pa]sar alli unos meses la S[...] Antonio Ramon, su hija S[...] Julio Esteban Anguita y su[s ...]tos.

Por el "Scharnhorst" es[pe]rado mañana de regreso de [Espa]ña, despues de dos años d[e au]sencia, el joven Guillermo [...] Sotelo.

Con objeto de visitar a s[us hi]jos Sres. de Brimo (Paul) q[ue re]siden en Nueva York, ha e[mbar]cado en el "Empress of J[apan"] la Sra. de A. A. Brimo, qu[e no] pudiendo despedirse persona[lmen]te de sus amistades por fal[ta de] tiempo, nos rogó lo hicié[ramos] en su nombre por medio d[e es]tas lineas.

ACABA DE LLEGAR
Piedras de Nacimiento Verdaderas
Alhajas y Novedades
Obras Muy Artisticas
Darley's Jewelry Store
Tel. 2-60-29
83 Calle Real, Intramuros

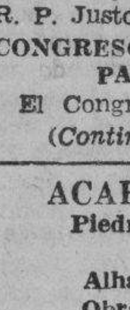
Gilbey's SPEY-ROYAL Scotch Whiskey
Garantizado Añejo
Mas de Diez Años

KATIALIS

ESCORIACION O DESOLLADURA DE LA PIEL
Tener siempre doloridos los pies, caminar con dificultad y exponerse a una infeccion a causa de una ESCORIACION o DESOLLADURA DE LA PIEL, es un suplicio sin igual que puede hacerlo cesar el KATIALIS del Dr. Lorenzo C. Reyes que, para enfermedades de la piel, como la ESCORIACION, SARNA, HERPES, ECZEMA, SARPULLIDOS, GRANITOS, etc. y para la SOBAQUINA y picadura de mosquitos, chinches, pulgas y otros insectos, es medicamento sin rival.
Se puede adquirir en las farmacias o pidase por medio del adjunto cupon:
FORMULA: Menthol 0.40 Gm., Salicylic Acid 1.50 Gm., Resorcinol 3.00 Gm., Zinc Oxide 3.00 Gm., Precipitated Sulphur 3.00 Gm., Benzoinated Lard 80.00 Gm., Oil of Bergamot Q. S.
Dr. LORENZO C. REYES
405 San Lazaro, Manila
Sirvase enviarme 1 tarro de Katialis cuyo importe de ₱1.20 ($1.20 en el extranjero) va adjunto
Nombre ....
Direccion ....

GOLDENBERG'S
anuncia
la llegada en la próxima semana por el vapor "POTTER" y S.S. "TAI YANG" de grandes remesas de zapatos, telas, novedades, etc., muy apropiados para las graduaciones y la Semana Santa.
SEDAS y ALGODONES
en preciosos dibujos y colores
BOLSOS
Para uso de día y de noche
ZAPATOS MODERNOS
la última palabra en estilo
JOYAS de FANTASIA
Surtido Selecto
CALCETERIA—CORBATAS
NOVEDADES—ETC.
y centenares de otros artículos nuevos
La Más Elevada Calidad—Al Precio Más Bajo
Siempre los hallara en
GOLDENBERG'S
Plaza Cervantes
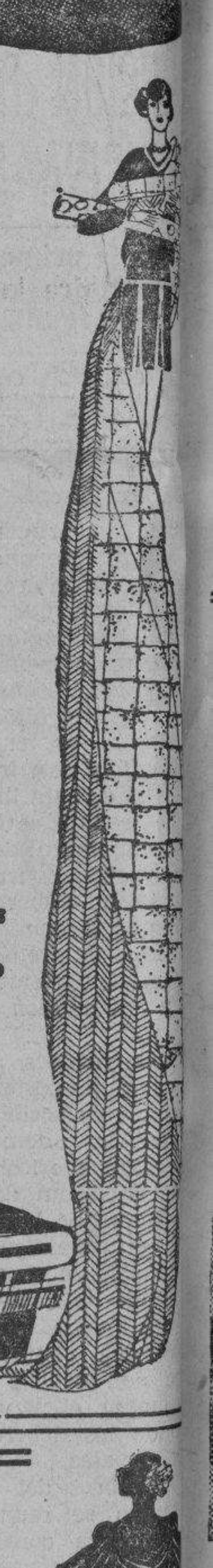
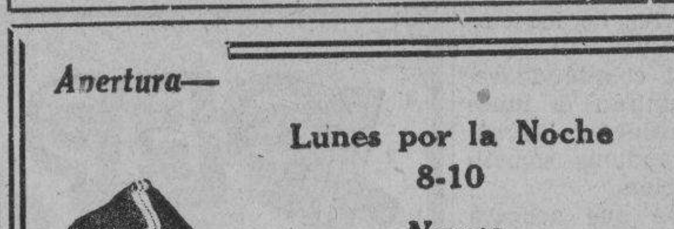

Apertura—
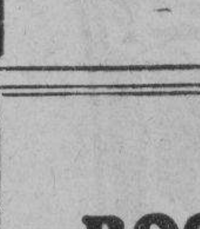
Lunes por la Noche
8-10
Nuevo
"FASHION SALON"
de HAMILTON-BROWN
"Los Estilos de Mañana Hoy"
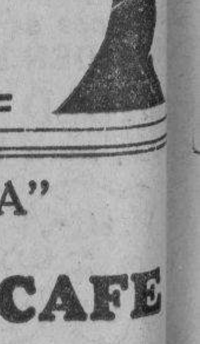

"NOCHE ESPAÑOLA"
ESTA NOCHE en el
ROOF GARDEN CAFE
del
GREAT EASTERN HOTEL
Diviertase esta noche con los supremos entretenimientos especialmente preparados para esta noche... le agradara el lugar... fresco y ameno donde agasajar a sus amigos.
Edw. Mitchell, Gerente

Vogue School
bajo la direccion de
Miss E. Escurdia
desea anunciar qeu ofrece un nuevo curso en Diseño Corte y Confeccion
785 San Sebastian, esquina Azcarraga, Manila.

ANGELINA'S
Articulos para señoras y bebes.
Blusas y vestidos bordados.
Velos españoles.
Muñecas "Nepa" y Americanas; juguetes varios, etc., etc.
A precios moderados.
Pennsylvania Ave. 1469.

LAURIAT
COOKING SCHOOL
(París Cordon Blue)
Dirigida por la Sra. Lusunghap
La única y la primera que enseñó platos chinos verdaderos, largos años de experiencia y graduada en la famosa escuela Cordon Blue de París.
También enseña platos europeos, americanos y filipinos.
CLASES todos los Martes y Jueves.
511 Pennsylvania.

PRECIO ESPECIAL
para las
GRADUANDAS
BALLECER HAIR DRESSER
Avenida Rizal, esquina Ronquillo
Tel. 2-12-32
Altos de la National Drug Store

Dr. M. M. Lazatin
CIRUJANO-ESPECIALISTA
Apendicitis, Hernia, Matriz y Tumores Abdominales, Ojos, Oidos, Nariz, Garganta y Pulmon
Clinica: Escolta, Entrada David No. 28, Cuarto No. 202, Regina Bldg.
10 a 12:30 m.—4 a 6:30 p. m. o en el "Mercy Hospital"

Todas las bodas de primera son servidas por
marivaux
Florista y decorador de primera clase. Diseños exclusivos de Londres y Paris para decoraciones de bodas.
Entrega Gratis
158 Escolta Tel. 2-15-64
721 Antipolo Tel. 2-53-60

NECTAR ICE CREAM
Licencia No. 26723-C
El Manjar Favorito de los Dioses del Olimpo.
Tentador, Delicioso y Apetitoso.
Preparado Cientificamente, Analizado Quimica y Bacteriologicamente. Inspeccionado por el Buro de Sanidad y Re-analizado por el Buro de Ciencias.
Cada Garapiñera es nueva, se usa por una sola vez y está debidamente cerrada, sellada y lleva consigo su certificado de pureza.
NECTAR SODA FOUNTAIN
Universal Drug Store

BUENA NOTICI[A]
PARA LAS MAESTRAS[, ES]TUDIANTES Y EMPLE[ADAS]
KOLLERMAN[N]
French Scho[ol]
of Costume Designing
Anuncia que la matricula pa[ra con]feccion de vestidos para clases [de ve]rano ya esta abierta.
CURSO DE VERANO ₱75[...]
MATRICULENSE AHORA. No [...]gren esta oportunidad. Llamen [...] 5-77-82
2 Nebraska, Esq. S. Luis, M[...]

M.E.C.D. 2016

'Ang Pamana ng Pulubi' continuara en el Lyric por varios dias mas

La superproduccion filipina 'Ang Pamana ng Pulubi' que esta llevando al Cine Lyric numerosos y entusiastas aficionados desde el primer dia de su exhibicion, continuara en la pantalla del Lyric por varios dias mas. Los que han visto la pelicula se hacen lenguas de la esplendida presentacion de la obra, sobre todo, de la excelente actuacion de los protagonistas. Como atraccion especial se presentan en el escenario del Lyric los artistas de la compañia alemana, la misma que durante las noches del doble novenario carnavalino, ha estado atrayendo inmenso gentio a la 'ciudad de la risa'.

Shirley en el Metropolitano

Shirley Temple, tal como aparece en la nueva y divertida pelicula Fox, 'The Littlest Rebel'. Esta cinta es desde ayer la atraccion del Teatro Metropolitano.

'The Littlest Rebel' brinda a Shirley Temple la primera oportunidad de actuar en la pantalla como actriz dramatica sin desprenderse de sus peculiares dotes que le hicieron tan popular: cantatriz y danzarina.

John Boles, Karen Morley, Bill Robinson, el campeon del 'tap dance', Guina Williams, Willei Best y Frank McGlynn, sr., completan el notable reparto.

El argumento presenta la historia de la guerra civil.

David Butler dirigio la pelicula.

La gran atraccion del Cine State: 'Strike Me Pink', con Eddie Cantor

Una escena de 'Strike Me Pink', con Eddie Cantor, Ethel Merman, Sally Eilers, y Parkyakarkus. Esta pelicula, considerada como la mas grande produccion de Samuel Goldwyn, y la mejor comedia de Eddie Cantor, se esta exhibiendo con un exito casi sin precedentes en el Cine State. Una legion de hermosas muchachas seleccionadas por el mismo Goldwyn aparecen en la pelicula. Como atraccion especial se presenta en el programa actual del Cine State el popularisimo Mickey en 'Mickey's Garden'.

EN EL CINE GRAND

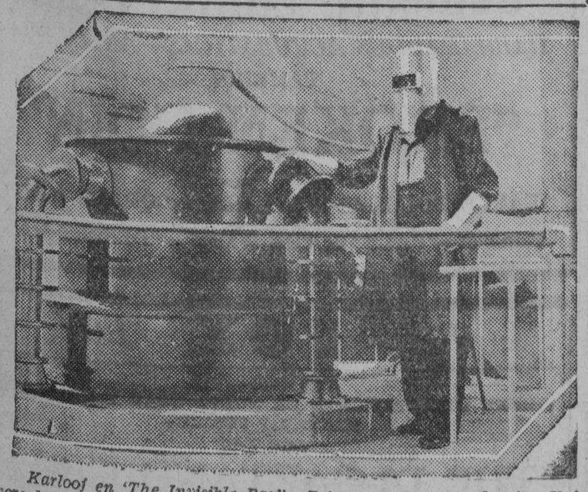

Karloof en 'The Invisible Ray". Esta sensacional produccion Universal se exhibe actualmente en el Cine Grand, y como las anteriores peliculas de este hombre—monstruo esta atrayendo un numero extraordinario de aficionados que gustan esta clase de entrenimientos. Con el celebre Karloof actua Bela Lugosi, quien desempeña el principal 'rol' femenino. Otros en el reparto son: Frances Drake, Frank Lawton y varios mas.

PAGINA SOCIAL

Recepcion del "Bicol Elite Club"

Srta. PACITA CHUIDIAN

Srta. OLGA DE ASIS

Srta. PACITA LERMA

El 'Bicol Elite Club' dara una recepcion seguida de baile en honor del Auditor General Jaime Hernandez y del Juez Domingo Imperial. La reunion se celebrara en el Wack Wack Golf and Country Club esta noche, 7 del actual, a las 9 p. m. El siguiente comite de señoritas coopera para el exito de la fiesta; Pacita Lerma, Pacita Chuidian, Lydia Zulueta, Lourdes Nieva, Maria Marta Alberi, Olga de Asis, Amparo Sevilla, Ester Teotico, Rosario Puno, Luz La O, Alicia Feria, Clarita Tan Kiang, Julieta Abad, y Helen Bennett.

Mas conciertos de grado ahora y mañana

Dos concertistas de la temporada, dos candidatas a grado o dos nuevas emulas de Sta. Cecilia, son la Srta. Salome Villacorta, del Colegio de Santa Escolastica y la Srta. Jesusa C. Bello, del Conservatorio de Musica de la Universidad de Filipinas. Ambas celebran su recital de grado como maestras de piano, la primera hoy, a las 5:15 p. m. en la Sala de Sta. Cecilia, y la segunda, mañana a las 5:45 p. m., en el Villamor Hall.

La Srta. Villacorta desarrollará un selecto repertorio en el que entran composiciones de Cesar Frank, Beethoven, S. Rachmaninoff, Wagner-Brassin, Chopin y Liszt con el Concierto en do de Rob. Schumann como pieza principal para piano y orquesta. Es esta de tres movimientos, allegro affectuoso, intermezzo (andantino gracioso) y allegro vivace, constituyendo un exponente del nuevo y el mas original estilo de Schuman, el romantico. El piano, con la concertista, y la orquesta Molina, bajo el Prof. Santana, interpretaran los ritmos, la belleza, el pensamiento musical de la composicion. Un solo, vocal, por la Srta. Matilde Rivera, soprano, acompañada al piano por la Prof. Amparo Seña, y otro solo, de violin, por la Srta. Veneranda Acayan, con acompañamiento de piano por el Prof. Jose V. Carreon, bordaran el programa.

A su vez la Srta. Bello revelará sus logros como aprovechada alumna de la Prof. Lucia Francisco, en otro programa enteramente suyo, sin intermezzo de canto o violin. Obras de Bach-Bussoni, Beethoven, Chopin, Glinka-Balakirew, E. Granados y F. Liszt forman parte hermosa e integrante del programa. Para concierto de piano y orquesta se ha escogido el Num. 4 de C. Saint Saenz, el mismo concierto que, en su reciente recital de grado, interpretó la Prof. Paz Perez, de Sta. Escolastica. Solo que en vez de 3, la Srta. Bello ejecutara, con la orquesta del Conservatorio, 5 movimientos: allegro moderato, andante, allegro vivace, andante y allegro.

La jira fluvial del N. A. para otra fecha

Para completar detalles y a fin de dar oportunidad a todos los socios a que puedan disfrutar de la fiesta, pues que en la fecha marcada previamente se verian imposibilitados de poder asistir un buen numero de ellos, los Comites Conjuntos del "Nucleo Alegre," organizadores de la Jira Fluvial que debia efectuarse el domingo proximo, ha decidido posponer la celebracion de dicho festival acuatico para otro domingo de este mismo mes, probablemente el 22, avisandose, sin embargo a todos y a cada uno de los participantes, la fecha exacta, la hora y lugar del embarque, y otros detalles importantes.

De la Academia de Musica

La Srta. Mary Cuzner (izquierda) y la Sra. Lourdes C. de Razon, pianista y cantante, respectivamente, de la Academia de Musica de Manila. Estas futuras profesoras, juntamente con el Sr. Jose Maceda, otro pianista de la Academia, celebraran su recital de graduacion el lunes 9 de Marzo, en el Salon de San Beda. El acto empezara a las 8:45 p. m. La Sra. de Razon interpretara obras de Mendelssohn, Caccini, Schubert, Schumann, Strauss, Turina, Rimsky-Korsakow, Puccini y Charpentier. Miss Cuzner ejecutara al piano composiciones de prueba de Liszt, Chopin, Palmgren, Phillip, Bach, Pick-Mangiagalli, y Beethoven.

Agasajo social a tres altos funcionarios del gobierno

Fotografia tomada en el Plaza Hotel durante el banquete que los miembros de la Bicol Association dieron en honor al Auditor General Jaime Hernandez, Juez Domingo Imperial y el Superintendente de Escuelas de la Ciudad Sr. Celedonio Salvador, en la noche del primero de Marzo. En la mesa principal estan, de izquierda a derecha: Sra. del Sup. Salvador, Sra. del Auditor Hernandez, Juez Domingo Imperial, Auditor Jaime Hernandez, Sr. Mariano Garchitorena (toastmaster), Sup. Celedonio Salvador, Sra. del Juez Imperial, Sra. Soledad de Zulueta, Capitan Manuel del Villar, y Dr. E. Rances Raquid.

Bing Crosby en el Capitol

'Anything Goes', la interesantisima pelicula musical de la Paramount, esta atrayendo una buena concurrencia al Cine Capitol. Es una comedia amena y alegre no solo por su argumento y su reparto que es de los mas escogidos, sino tambien por sus partes musicales. En esta cinta os deleitareis oyendo las siguientes canciones: 'Anything Goes', 'Moonburn', 'Sailor Beware', 'Get A Kick Out of You' y otras mas, compuestas por Cole Porter. Bing Crosby, el popularisimo cantor de la pantalla encabeza el reparto. Con el trabajan Ethel Merman, Ida Lupino, Grace Bradley y Charlie Ruggles.

El cliche representa una escena de la pelicula.

Como atraccion adicional se presenta en el mismo programa del Capitol 'Pepeye the Sailor,' unas caricaturas que le haran pasar muy buenos ratos.

Nuevos articulos para la Semana Santa

A proposito para la Semana Santa y las graduaciones, una gran remesa de zapatos, materiales para vestidos y novedades espera recibir la Casa Goldenberg's a bordo de los barcos "Potter" y "Tai Yang," que estan por arribar a este puerto.

GRAN NOVEDAD en MUÑECAS

ABANICOS
GUANTES
CORBATAS

PREVENIR EL BERIBERI CON BERI-BERISAN
REMEDIO CURATIVO Y PROBADO
DEPOSITO CENTRAL: BOTICA DE SANTA CRUZ PLAZA GOITI, MANILA
Contains 17,000 Vitamin B I Units 4500, Vitamin B II units Laboratory No. 208 569

¡Aquí tiene usted la vaca mas fiel del mundo!

SI USTED tiene Klim en su despensa, puede obtener *leche fresca*—¡siempre que la desee!

Porque Klim es leche fresca, *pulverizada*, de la que sólo se ha extraído el agua. Klim se conserva siempre fresca, en cualquier parte, sin necesidad de refrigerarla. Es *siempre* pura . . . *siempre* uniforme . . . *siempre* sana. Se envasa en latas de cierre hermético.

Mezcle usted Klim con agua, y obtendrá leche fresca con todo el sabor natural—y el valor *nutritivo*—de la mejor leche de vaca. Y el procedimiento de desecación hace que Klim sea más digerible que la leche ordinaria. Por eso es ideal para los nenes y para los niños.

Compre usted Klim hoy mismo. Si no puede obtenerla de su abastecedor, sírvase darnos su nombre y dirección.

Agentes Vendedores—GETZ BROS. & CO.
G. de los Reyes Bldg., Manila.

LA LECHE QUE SE CONSERVA SIEMPRE FRESCA

PERFUME
CALIFA
EL QUE MAS PERSISTE
EL QUE MAS GUSTA
EL QUE MAS VISTE
Dana SA

De venta solamente en los buenos Establecimientos de Perfumeria

M.E.C.D. 2016

Santo Tomas derrota a los hawaiianos por 5-2

JUGARAN ESTE DIA EN ILOILO

Gaudioso Navarro se porta muy bien y es calurosamente ovacionado despues por sus paisanos

(Servicio Informativo)
Exclusivo a "La Vanguardia"

Cebu, Cebu, 6 de marzo.—Despues de tres inutiles esfuerzos en partidos anteriores, el nueve de la Universidad de Santo Tomas vencio al fin al nueve visitante "Hawaiian All-Stars" en el segundo juego de la serie de dos, celebrado aqui este dia, por el recuento final de 5-2. El partido fue de nueve innings.

Gaudioso Navarro, el pitcher tomasino jugo como nunca al vencer a los hawaiianos que en dos partidos anteriores que necesitaron innings extras, le habian vencido a su vez. El as universitario fue calurosamente ovacionado por la inmensa concurrencia de paisanos suyos que le vio triunfar.

Los tomasinos tuvieron que hacer grandes esfuerzas para ganar el partido pues hasta el septimo inning los hawaiianes aventajaban con un run a su favor, el cual habia sido marcado en el primer inning. Con "Lefty" Chesseman de pitcher, todas las indicaciones estaban en contra de los colegiales.

En el septimo inning, los universitarios consiguieron marcar un tanto para empatar el recuento, pero los visitantes marcaron a su vez otro run en el octavo que causo gran desaliento entre los colegiales. Un ultimo esfuerzo sin embargo les valio la victoria. En el noveno inning comenzaron a marcar runs, ganando finalmente la partida.

Los hawaiianos hicieron esfuerzos por marcar en la segunda mitad del noveno inning pero todo fue en vano ante el lanzamiento magnifico de Navarro.

Este fue el segundo partido jugado aqui. El primero tuvo lugar ayer y fue ganado por los hawaiianos por 7-3.

Los dos equipos se embarcaron hoy para Iloilo en donde jugaran el sabado y el domingo, para retornar despues a Manila.

Dimite del equipo Americano

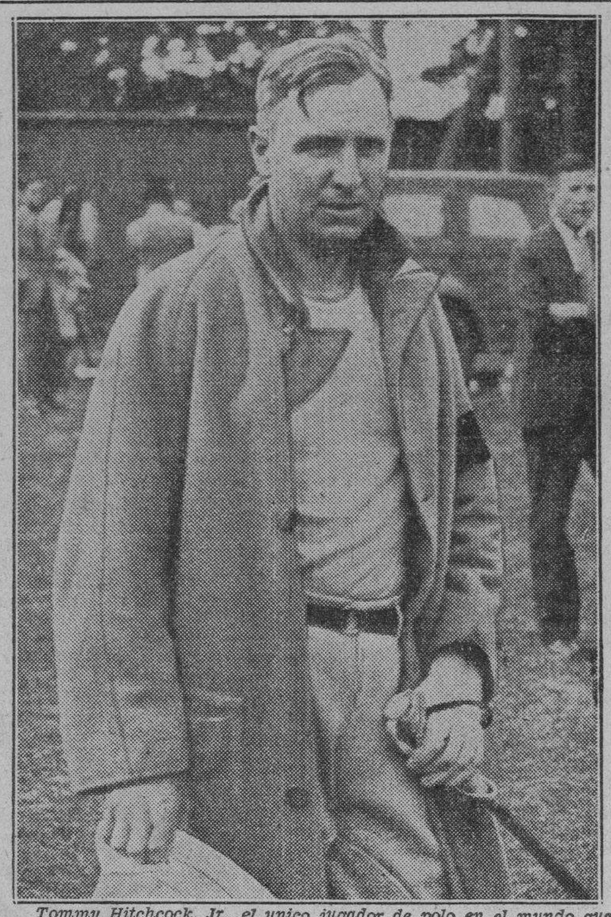

Tommy Hitchcock, Jr., el unico jugador de polo en el mundo que concede un handicap de 10 goals, acaba de anunciar que dejara el equipo americano y no competira en el torneo internacional, en Inglaterra. Alega que no podra ausentarse por mucho tiempo de los Estados Unidos, debido a importantes negocios. Su decision ha causado gran consternacion.

POLO CLUB Y MILITARES SE VERAN MAÑANA

Se reanudara el torneo de elevado handicap entre los "Yellows" del Polo Club y los "Blues"

Los "Yellows" del Manila Polo Club mediran fuerzas con los "Blues" del Departament Headquarters en la reanudacion mañana de la serie de polo de elevado handicap, con un partido que se jugara en el campo Forbes desde las 5 p. m.

Este partido servira para decidir el empate que existe actualmente entre estos dos equipos. Aunque bien es verdad que existe este empate, el Manila Polo Club, sin embargo, lleva ventaja, pues se ha ganado el torneo de este año por la Copa Leonard Wood.

Se cree que una ingente muchedumbre compuesta de conocidas figuras de nuestro mundo social y deportivo estara presente mañana al comenzar el partido.

Las alineaciones seran las siguientes:

Dept. Hqrs. "Blues"

1. Maj. T. W. Hastey	3
2. Lt. Carl Brandt	2
3. Capt. M. McD. Jones	5
4. Maj. C. H. Gerhardt	6
	16 goals

Manila Polo Club "Yellows"

1. M. Elizalde	2
2. J. Elizalde	4
3. A. Elizalde	5
4. J. M. Elizalde	5

Despues de estar a punto de sucumbir en el primer periodo de tiempo del octavo partido, los "Red Mikes" lograron reaccionar con gran efectividad venciendo finalmente a los "Don Juans" en el partido jugado el jueves pasado en relacion con el torneo por la Copa Frank Parker.

Como resultado de esto los "Angels" siguen encabezando el torneo. Los dos ultimos partidos que se han eliminacion para la seleccion de finalistas se han hecho durante toda esta semana.

Ademas, la semana pasada, se jugo la carrera de 880 yardas habiendo resultado vencedor G. H. Pedder que gano al adversario mas peligroso por tres yardas de distancia.

Despues de las competiciones esta tarde, Mrs. F. A. Vick hara la entrega de premios a los que resulten vencedores.

Los eventos seran los siguientes:
Carrera de 100 yardas
Carrera de 220 yardas
"long jump"
"high jump"
"putting the weight"
"sack race"
"egg and spoon race"
"tug of war"
"pillow fight"
"children's race"
Carrera especial para mujeres.

"Field Day" de los Nomads hoy

Comenzando esta tarde a las 3:30 tendra lugar en el campo de San Marcelino el "field day" anual del Nomads Club, con un atractivo programa de juegos preparado para la ocasion.

Ademas de los eventos de rigor como la carrera de 100 yardas, la carrera de 220 yardas, el lanzamiento de pesos y otros, se han incluido en el programa otros juegos muy divertidos e interesantes como la carrera de sacos, "pillow fight" "egg and spoon race" etc.

Todos los preparativos para estos encuentros asi como los juegos de bian señalado para esta tarde seran probablemente cancelados en vista de que mañana se reanudara ya el torneo de elevado handicap.

Enseñando el golf a su "junior"

Johnny Revolta el campeon de golf profesional, que tiene a su credito un score de menos de 70 por cada 18 hoyos jugados en cuatro diferentes torneos, esta temporada, trata de iniciar al pequeño Johnny en algunas tecnicas del golf, en Coral Gables, Fla. Pero su hijo presta mas atencion al fotografo.

Quezon acepta un cargo honorario

En las ultimas elecciones generales de la National Rifle and Pistol Asociation fue elegido unanimemente presidente honorario de la misma el Presidente Manuel L. Quezon.

Por su parte, el Presidente Quezon, por medio de su secretario Jorge B. Vargas ha expresado su conformidad al cargo de honor que le han designado.

La carta del secretario Vargas a la asociacion dice asi:

"Oficina del Presidente
de Filipinas
Querido juez Jaranilla:

Me ha instruido Su Excelencia, el Presidente de Filipinas que acuse recibo de su atenta del 11 de enero de 1936, con la que iba incluida una copia de la resolucion aprobada por la junta directiva de su asociacion, eligiendole Presidente Honorario, y que le avise que el acepta con agradecimiento el honor que su asociacion se ha dignado conferirle.

Sinceramente vuestro,
JORGE B. VARGAS.
Secretario interino del Presidente".

Profesional

LOUIS NOVA

De 21 años de edad, campeon heavyweight mundial en las filas amateur, que se ha hecho profesional. Tiene 6 pies y 2 pulgadas de altura, pesa 200 libras y reside en San Francisco. De 16 victorias a su credito, seis han sido por k. o.

Catayco sigue en primer lugar

ESTADO DEL TORNEO

	G.	P.
Angel Catayco	3	0
Victor de Leon	2	1
F. Yumol	1	2
Irineo Estrella	0	1
Timoteo Ferrer	0	1
Simplicio Ordoño	0	1

Angel Catayco sigue encabezando el torneo de "pocket billiards" que se viene celebrando en el Pate Billiards Hall bajo los auspicios la Casa Puyat e Hijos y bajo la reccion del promotor Macario "yan" Rivera.

En un entuentro jugado an en relacion con este torneo, Cat vencio a Eugenio Yumol por contra 100.

DOS NIPONE INVADIRAN L CIUDAD PRONT

Estos son Hanada, flyweigh Gen, bantam, que viene probar fortuna contra n tros mejores boxeadores

A fines de este mes son esper en Manila dos campeones jap ses, Hanada y Gen, de la div flyweight y bantamweight re tivamente. Los dos pugiles in res vendran acompañados del moter Ojima.

Segun informes, los dos pu japones permaneceran en Filip por un tiempo indefinido con el de poder hacer frente a los jores boxeadores locales de su p entre ellos Little Pancho, Cris neda, Little Dado y otros, el c peon flyweight del Oriente y co

Habiendose enterado de la yectada venida de Small Mont el campeon mundial flyweight, japoneses piden se trate de co guir tambien un encuentro con mismo.

Gen, uno de los pugiles visi tes, vencio el 20 de febrero a Tieken, por puntos, despues de lucha muy interesante. Gen y nada tambien se han visto ya te a frente y el encuentro fue clarado un empate.

Por otra parte se ha sabido los pugiles qeu tomaran parte las peleas principales del sabado de marzo, en el estadio de te del Jose Rizal Memorial Field dejan su entrenamiento y esta bien preparados para la noche ñalada.

Corazon no logra dejar a Paquita en segundo lugar

(Continuacion de la pag. 1)

semana, los votos para su candidata se irán depositando en grandes cantidades. Este anuncio, sin embargo, solo ha servido para estimular la intensificación de las actividades en los campos de la Srta. Villa-Real y la Sra. de Lichauco, cuyos líderes han prometido contestar a los esfuerzos de última hora de la Srta. Fajardo con montón por montón y pila por pila de votos.

Un total de 1,250 votos fueron depositados ayer en favor de la Srta. Marina T. López. Esta cantidad, sin embargo, no fué suficiente para elevarla de su puesto que es el noveno.

Los votos registrados en el escrutinio de anoche fueron para las siguientes candidatas:

	Votos
1. Corazón J. Fajardo	82,683
2. Paquita Villa-Real	10,270
3. Marina T. López	1,250
4. Carmen A. de Melencio	350
5. Helen Bennett	300
6. Luisa F. de Lichauco	450
7. Dra. Fé del Mundo	400
8. Paz Ancheta	300
9. Rosario G. de Borromeo	100

El estado actual de las candidatas es como sigue:

Srta. Paquita Villa-Real	1,068,047
Sra. Luisa F. de Lichauco	1,007,393
Srta. Corazón J. Fajardo	1,002,639
Sra. Carmen A. de Melencio	530,222
Srta. Cecilia Javier	311,005
Srta. Melba Platon	228,812
Sra. Rosario G. Borromeo	217,885
Srta. Dativa Corrales Tan	191,254
Srta. Marina T. López	118,550
Srta. Matilde Z. Rivera	115,560
Srta. Paz Ancheta	93,107
Dra. Elvira Robles	90,985
Sra. Julia Y. Cristobal	84,475
Sra. Socorro I. Padilla	78,302
Srta. Helen Bennett	76,366
Sra. Ludivina T. de Gonzales	73,726
Srta. Amparo Zalamea	69,850
Sra. Socorro L. Liboro	63,087
Srta. María Carmen Cabral	55,070
Srta. María Villanueva	55,065
Srta. Piling T. Deacosta	50,700
Srta. Rosario T. Gonzales	50,145
Dra. Fe del Mundo	48,830
Srta. Cecilia Nepomuceno	47,790
Srta. Concepción A. Aguila	37,700

LYRIC
AIR CONDITIONED-COMFORTABLY COOL
ULTIMOS 2 DIAS
FUNCIONES
Primera Funcion 1:00 P. M
Después: 3:20, 5:20, 7:20, 9:

EN EL ESCENARIO
GERMAN VARIETY CO.
HABILIDADES ACROBATICAS — ARTIMAÑAS
—JUNTAMENTE CON—
FILIPPINE FILMS present
ALMA BELLA
JOSE PADILLA, jr.
NORMA del ROSARIO
RITA RICA
JUANITA ANGELES
in
Directed by EDUARDO de CASTRO
ang PAMANA ng PULUBI
COMENZANDO EL LUNES
EN EL ESCENARIO
GERMAN VARIETY CO
HABILIDADDES ACROBATICAS—ARTIMAÑAS
TAMBIEN
"BROKEN COIN"
con
EARLE BOUGLAS-RUTH HIATT-DONALD KEITH
También—"PALS OF THE WEST"—"DESERT MAN"

Metropolitan THEATRE
AHORA
Funcion Comienza
8:45 A. M.
Despues:
10:00—11:50—1:40
—3:30—5:20—7:10
9:00 P. M.
Shirley TEMPLE in The LITTLEST REBEL
Cantando Bailando Riendo— Lagrimas, también!
a FOX picture with
JOHN BOLES • JACK HOLT
KAREN MORLEY BILL ROBINSON
Associate producer B. G. De Sylva
From the play by Edward Peple
Shirley canta:
"Polly Wolly Doodle", "Dixie", "Those Endearing Young Charms", "Ya! Ya!"
Shirley baila tres nuevas danzas zapateadas con Champ Bill Robinson!
Entone su radio con la estacion KZRM a las 7:10 esta noche para oir el programa de Shirley Temple!
GRATIS: Con cada billete de entrada se dará GRATIS una hermosa foto de Shirley Temple.
ATRACCION ADICIONAL
BUSTER KEATON en "E. Flat Man"
También NOTICIAS MOVIETONE FOX

GRAND
AIR CONDITIONED
SE EXHIBE HOY
Primera Función 10:00 A. M.
Matine Hasta 12:30 P. M.
30 y 70
Un Monstruo ardiente vagando por la Tierra
Carl Laemmle presents
THE GREAT KARLOFF
and Bela LUGOSI in
The INVISIBLE RAY
Universal's Weirdest Drama!
with
Frances DRAKE
and
Frank LAWTON
An Edmund Grainger Production
ATRACCION ADICIONAL
"Tribune Universal News"
"Doin The Town"
Novedad Musical

CAPITOL
—HOY—
10 A. M. Primera Función
Después 11:50, 1:40, 3:30, 5:20, 7:10, 9:00 P. M.
ESTAMOS A LA CABEZA!
Bing Crosby
Ethel Merman
Charlie Ruggles
ANYTHING GOES
A Paramount Picture with
BING CROSBY
ETHEL MERMAN
CHARLIE RUGGLES
IDA LUPINO
GRACE BRADLEY
Music by Cole Porter
Directed by Lewis Milestone
TAMBIEN
POPEYE
"THE SAILOR"
(Caricatura)

THEATRE DE LUXE
STATE
DELIGHTFULLY COOL-COMFORTABLE
PERFECT VISION
H-O-Y
PRIMERA FUNCION
8:10 A. M.
Después 10, 11:50, 1:40, 3:30, 5:20, 7:10, 9:00 P. M.
Precios de Matine hasta 1:30
No se reservan asientos
Disfrute de un grandioso Climax jamás puesto en el lienzo... la mas descabellada carrera en que Eddie ha tomado parte!
EXTRA: Mickey Mouse en en "Mickey's Garden"—En color
SAMUEL GOLDWYN Presents
Eddie CANTOR
Strike Me Pink
with
ETHEL MERMAN • SALLY EILERS
PARKYAKARKUS and the GORGEOUS GOLDWYN GIRLS
Released thru UNITED ARTISTS

HOY SAVOY HOY
"MUNITY on the BOUNTY"—"The MARINES ARE COMING"
VOD—A—VIL
PADDY'S MANILA FOLLIES—NINO y FELY
HOY QUEEN'S HOY
"ADORABLE" con JANET GAYNOR y "CHARLIE CHAN IN EGYPT"

HOY FOX HOY
VOD—A—VIL
VIENEN DIRECTAMENTE DE NUEVA YORK Y HOLLYWOOD
MIDNIGHT FOLLIES
CON LAS
"THE DI-GAETANO GIRLS"
EN SUS MAS ASOMBROSAS PRESENTACIONES
SON LA COMIDILLA DEL DIA EN LA CIUDAD—
TRIUNFO COLOSAL
EN EL LIENZO
"THE DARK ANGEL"

M.E.C.D. 2016

"ROSE MARIE", CELEBRE OPERETA, SE EXHIBIRA EL JUEVES EN EL "IDEAL"

Mas de mil personas tomaron parte en esta cinta en que salen Jeanette MacDonald y Nelson Eddy

En trenes, autobuses y coches privados salieron de los estudios Metro-Goldwyn-Mayer con destino al Lago Tahoe, uno de los grupos más numerosos que últimamente se hayan visto reunidos. Lo componían más de mil personas entre las cuales, amén de varias estrellas, figuraban bailarines indios, jinetes, actores de carácter y "extras".

Bajo las órdenes del Director W. S. Van Dyke, este "regimiento" cinematográfico filmó en tal sitio la célebre opereta "Rose Marie", cuyas estrellas son Jeanette MacDonald y Nelson Eddy, que se estrenará en el Teatro Ideal el jueves próximo.

Con estas dos luminarias, más Van Dyke a cargo de la batuta y Hunt Stromberg como director ejecutivo, se han visto reunidos los "Cuatro Ases", del reciente y sonado triunfo musical "¡Oh, Marietta!"

Entre los actores que integran el reparto, todos los cuales estuvieron en el Lago Tahoe, se cuentan George Regas, Lucien Littlefield, y cinco de las "beldades" Metro-Goldwyn-Mayer: Julie Laird, Sandra Shone, Pauline Brooks, Kay English y Claire Meyer.

Estas muchachas, con excepción de Miss Shone, quien hace ahora su debut cinematográfico, figuraron entre las preciosas "Casquettes" de "¡Oh, Marietta!"

EL REPARTO

Marie de Flor	Jeanette MacDonald
Sargento Bruce	Nelson Eddy
John Flower	James Stewart
Myerson	Reginald Owen
Romeo	Allan Jones
Boniface	George Regas
Gerente de Hotel	Robert Greig
Anna	Una O'Connor
Tendero	Lucien Littlefield
Premier	Alan Mowbray
Teddy	David Nivens
Mr. Daniells	Herman Bing
Belle	Gilda Gray

Varios vagones cargados con el equipo cinematográfico correspondiente siguieron a los artistas. Había allí luces de toda clase: desde los enormes reflectores usados para los "efectos solares", hasta las llamadas "lámparas pigmeas"; enormes dinamos capaces de producir la energía necesaria para alumbrar una ciudad de 50,000 almas; siete mil plumas para coronas de indios; trescientos caballos de silla, y materiales para construir varias plataformas de 30 metros de altura destinadas al montaje de las cámaras.

A unos cuantos kilómetros del lugar de veraneo que existe a orillas del bello Lago Tahoe, construyeron los arquitectos de la Metro-Goldwyn-Mayer un pueblo completo. Fué allí donde se tomaron las principales escenas de la romántica opereta; donde "Rose Marie" (Jeanette MacDonald) conoció a Bruce (Nelson Eddy) y donde se cantó por primera vez la primorosa canción "Rose Marie, I love you".

Nelson Eddy y Jeanette MacDonald los protagonistas cantantes en la película "Rose Marie" que se estrena el jueves en el Ideal.

En la escena del pintoresco baile indio llamado "el baile del Pilar Totémico", todos los actores y "extras" del reparto tomaron parte. Ochenta bailarines profesionales dirigidos por Chester Hale ensayaron en los estudios Metro-Goldwyn-Mayer. Ocho cámaras—número que representa un 'record'—tomaron esta grandiosa escena.

La canción titulada "Song of the Mounties" fué cantada por Nelson Eddy, encarnando a un sargento de la Caballería canadiense, mientras galopaba con sus trescientos hombres a través de la llanura. Los estudios Metro-Goldwyn-Mayer habían acondicionado un equipo especial para fotografiar la acción y el sonido en esta escena.

"The Indian Love Call", canción de honda ternura, es cantada por Miss MacDonald en un recóndito de la selva que constituye el más bello de los escenarios naturales.

Herbert Stothart y Rudolph Friml son los autores de la música de "Rose Marie" y Hunt Stromberg, el productor.

La película "Rose Marie" comienza y termina con trozos de ópera presentados con la misma suntuosidad que acostumbra el Teatro Metropolitan de la ópera de Nueva York. William von Wymetal, director artístico del Metropolitan, fué traído a Hollywood por la Metro-Goldwyn-Mayer especialmente para poner en escena los pasajes de "Romeo y Julieta", de Gounod, y "La Tosca", de Puccini, en que aparecerá Miss MacDonald.

Von Wymetal es el encargado de montar las óperas en el Metropolitan. Durante la temporada pasada se hizo notar por la presentación en Cleveland de "Die Rosenkavalier" y la nueva ópera rusa "Lady Bacbeth", obras que después se dieron en Nueva York.

Allan Jones fué agregado al reparto de "Rose Marie". Jones tiene el papel de "Romeo" en un pasaje de ópera de la nueva película. El mismo actor figuró en "En Busca del Amor", habiendo terminado hace poco su parte en "Una Noche en la Opera", con los hermanos Marx.

En el prólogo de la película figura una escena de la ópera "Romeo y Julieta" de Gounod, en que Miss MacDonald canta el vals y Romeo la introducción del mismo.

La ópera "Romeo y Julieta", basada en la obra de Shakespeare, fué compuesta por Charles Gounod, compositor que fué también de "Fausto".

Otra escena de la película musical "Rose Marie". Aquí aparecen Gilda Gray y Nelson Eddy.

ULTIMOS DOS DIAS!

PRIMERA FUNCION: 9:20 A. M. — Después: 11:40, 2:00, 4:20, 6:40, 9 P. M.

IDEAL THEATRE OF STARS — PRECIOS DE MATINE HASTA 2 P. M.

'MI VIDA POR TU AMOR'

El Mayor Exito de Todos!

"David Copperfield"—"China Seas"—"Mutiny on the Bounty"—y ahora la M-G-M presenta la mas grandiosa producción de todas! El mundo entero esperando en la pantalla esta gloriosa obra romántica de Charles Dickens.

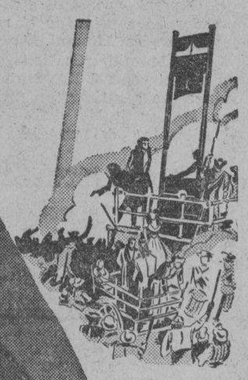

2 Años para Filmarla! Reparto de 49,000!

RONALD COLMAN IN A TALE OF TWO CITIES

with Elizabeth Allan, Edna May Oliver, Reginald Owen, Basil Rathbone, Blanche Yurka, Henry B. Walthall

Produced by David O. Selznick — Directed by Jack Conway

IDEAL — LUNES

ESCALOFRIANTES

OJOS—QUE NINGUNA MUJER PODIA RESISTIR!

90 MINUTOS EN UNA CASA DE MISTERIOS!

Emocionantes increible emocion ...un drama singular de una mujer victima de un guapo truhan en su misma casa! Una bonita pelicula!

KIND LADY

with ALINE MacMAHON, BASIL RATHBONE, MARY CARLISLE · DUDLEY DIGGES, FRANK ALBERTSON

Directed by GEORGE B. SEITZ — Produced by LUCIEN HUBBARD

IDEAL THEATRE OF STARS — JUEVES 12 DE MARZO

Otra Vez Emocionandole con una Gloriosa Melodia!

LAS ESTRELLAS CANTANTES de "Naughty Marietta" ahora en otro de sus grandes éxitos de canto... en romance encantador... en una sensacional obra musical! Como sentirá la emoción de la aventura de una estrella cantante de opera que va a traves de los bosques con uno de la policía montada... a quien no conocia de nombre pero cuyas caricias le hablaban de su gran amor! Le gustará esta preciosa obra repleta de melodias... entretenedora!

300 Cantantes montados a caballos encabezados por Nelson Eddy en "Song of the Mounties"

Jeanette MacDONALD, NELSON EDDY in Rose Marie

REGINALD OWEN · ALLAN JONES · JAMES STEWART, ALAN MOWBRAY · GILDA GRAY

Directed by W. S. VAN DYKE — Produced by HUNT STROMBERG

Cantos de amor que le gustarán!

Jeanette MacDonald y Nelson Eddy en la inmortal canción "Indian Love Call" y oiga también sus preciosas voces en "Rose Marie, I love you", "Serenade Just for You", "Pardon Me, Madame" y otros gloriosos triunfos de cantos!

A METRO-GOLDWYN-MAYER PICTURE

M.E.C.D. 2016

Suspendido, Imperial hace...

(Continuación de la página 1)

nes a Manila, para conferenciar con el Departamento del Interior y presentar los verdaderos motivos porque la provincia considera necesaria la reducción del impuesto de cédula personal. El mismo Gobernador Imperial, en una declaración telegrafica a la T-V-T, dice:

Diño gobernador de Albay

"Legaspi, 7 de Marzo,
"La Vanguardia, Manila.

"No puedo aumentar ni disminuir un punto en la orden de mi suspension decretada por Su Excelencia el Presidente de Filipinas por conducto del Secretario del Interior. He entregado mi cargo al tesorero provincial, Ceferino Diño esta mañana. Referente a la normalizacion del impuesto de cedula personal en mi provincia, no puedo anticipar la voluntad de mis compañeros en la Junta Provincial. —Jose Imperial."

En el Departamento del Interior se han recibido igualmente los siguientes telegramas que dan cuenta de los efectos de la orden de suspension decretada por el Presidente:

"Legaspi, 7 de Marzo
"Departamento del Interior,
"Manila.

"He asumido el cargo de Gobernador Interino de la provincia esta mañana.—Tesorero Ceferino Diño."

"Legaspi, 7 de Marzo
"Departamento del Interior,
"Manila.

"He entregado al tesorero Ceferino Diño el gobierno de la provincia.—Gobernador Jose Imperial."

Como surgio el conflicto

Los antecedentes que dieron lugar a este conflicto de la cedula en Albay y que culmino con la suspension del Gobernador Provincial Jose Imperial Samson, ordenada anoche por el Presidente Quezon, pueden sintetizarse en los siguientes:

En la sesion del 26 de Noviembre del año 1935, la Junta Provincial de Albay aprobó una resolucion, disponiendo que, en atencion a las dificultades economicas que la provincia esta afrontando por el bajón de los precios de los principales productos de la provincia, el impuesto de cedula personal debe ser reducido a un peso, eliminando el peso que corresponde a las obras publicas.

Expira el plazo para el veto

Esta resolucion se aprobó de acuerdo con las disposiciones del articulo 1440 del Codigo Administrativo Revisado, que autorizaba a las Juntas Provinciales a reducir o aumentar los impuestos de cedula personal con la aprobacion del Gobernador General. La resolucion fue enviada a Malacañang para la aprobacion del Presidente Quezon. El 18 de Diciembre del mismo año 1935, el Secretario del Presidente Quezon, Sub-secretario Jorge B. Vargas, endoso la resolucion al Departamento del Interior pidiendo comentarios y recomendaciones sobre el asunto. El Departamento del Interior, a su vez, envio una comunicacion al Gobierno de Albay pidiendo datos y razones porque se habia acordado la reduccion y solo despues de transcurrido mucho tiempo se pudo devolver el asunto a Malacañang, con un endoso del Sub-secretario del Interior Leon G. Guinto. Mientras tanto durante la tramitacion de los papeles se consumio gran parte de los treinta dias de plazo prescritos por la ley para la aprobacion o desaprobacion del Presidente, de tal suerte que cuando Malacañang se dio cuenta de la necesidad de actuar el asunto, los treinta dias ya habian expirado.

Imperial instruido por el presidente

El Presidente Quezon, viendo irremediable la situacion con la aprobacion automatica de la resolucion por no haber sido desaprobada a su debido tiempo, en una conferencia con el Gobernador Jose Imperial Samson de Albay, en Malacañang, con motivo del juramento de cargo de los Secretarios Elpidio Quirino, Antonio de las Alas y Sergio Osmeña, instruyo al mencionado gobernador para que reconsidere la resolucion con la advertencia de que si no lo hace asi, la provincia será privada del privilegio de la ayuda insular en obras publicas.

Emplazamiento de la Junta Provincial

Mas tarde, viendo la actitud de la Junta Provincial de Albay de no retractarse de lo actuado, el Secretario del Interior, expidio el miercoles de esta semana un telegrama emplazando al Gobernador Imperial y a los miembros de la Junta Provincial para que viniesen juntos a Manila y conferencien con el Secretario del Interior. El Gobernador Imperial, contestando este emplazamiento, dijo que debido a su estado de salud no esta en condiciones de hacer el viaje a Manila.

El Presidente Quezon, informado ayer del estado en que quedo el asunto y teniendo noticias de que el Gobernador Imperial habia estado durante todo el dia de ayer y de anteayer en continua comunicacion con el Director de la Oficina de Obras Públicas, considero que la alegacion del Gobernador Imperial al no venir a Manila no es cierta, y decreto por tal motivo su suspension.

Comentario sobre la suspensión

Algunos gobernadores provinciales que se encuentran en Manila, comentando la orden de suspension, dicen que un funcionario del gobierno puede seguir haciendo oficinas aun estando enfermo, pero eso no quiere decir que su estado de salud le permitira igualmente hacer un viaje largo y molesto como lo es el viaje de Legaspi a Manila.

Por otra parte, averiguaciones hechas por "La Vanguardia" sobre el estado economico de la provincia de Albay, una de las razones aducidas en apoyo de la reduccion del impuesto de cedula personal, demuestran que los precios del abaca y de la copra en la provincia de Albay, no pueden ser mejores teniendo en consideracion la actual depresion comercial. La Oficina de Fitotecnia, informa tambien que si bien es verdad que la provincia ha sufrido daños por los recientes temporales que pasaron por la misma, los damnificados ya deben haberse repuesto de los daños y de las perdidas que han sufrido. Ademas, se dice en el informe que los destrozos sufridos afectan a pequeñas localidades solamente de tal suerte que no puede reflejarse la crisis en la estabilidad economica de la region.

Sin la aprobación expresa o implícita del Presidente de Filipinas, la resolución aprobada por la Junta Provincial de Albay reduciendo el impuesto de la cédula personal de P2 a P1, objeto hoy de una acalorada controversia entre el Presidente Quezon y los miembros de dicha junta, jamas hubiera entrado en vigor. Esto es lo que se ha revelado este día en algunos circulos politicos que atribuyen buena parte de la culpa por esta controversia a las mismas autoridades insulares.

Se dejo pasar 30 dias sin actuacion alguna

El Presidente de Filipinas, segun se ha revelado, tiene 30 dias de plazo para aprobar o desaprobar una resolucion de cualquiera junta provincial reduciendo el impuesto de la cedula personal. Este plazo está fijado en el articulo 1440 del Código Administrativo. Lejos de hacer uso de esta prerrogativa que tiene por ley, el Presidente de acuerdo con los informes dejó transcurrir el plazo de 30 dias sin expresar su aprobacion o desaprobacion de la oitada medida, de ahi que entrase en vigor con su aprobacion implicita.

Del transcurso de este plazo de 30 dias, sin embargo, la culpa se atribuye ahora a otra oficina distinta de Malacañang. Se ha sabido este dia que al recibirse por Malacañang la copia de la resolucion de la Junta Provincial de Albay reduciendo el impuesto de la cédula personal, el Presidente dió instrucciones para que la misma fuera endosada al Departamento del Interior para su comentario y recomendacion. Al parecer los papeles se han quedado atascados en este ultimo departamento y cuando se quiso llamar la atencion del Presidente sobre la necesidad de vetar la medida, el plazo de 30 dias ya habia expirado.

La Junta ya no puede retroceder

Estas circunstancias segun explican, exculpan en cierto modo a la junta provincial de Albay por la vigencia de esta medida. Dicen que la citada junta, como un gesto politico acaso aprobó la resolucion en cuestion en la creencia segura de que el Presidente habia de vetarla. En tal caso, la junta tendria una excusa valida ante sus constituyentes de que la desaprobacion de la medida ya era por razones fuera de su alcance.

Pero la junta, por decoro, segun se explica, no podia volver los pasos atras una vez que las mismas autoridades del gobierno nacional dejaron transcurrir el plazo de 30 dias sin actuar sobre la medida. Obrando de otro modo, dicen, seria un suicidio politico para los actuales funcionarios de Albay.

Prerrogativas del presidente

Cuando el residente dejó de hacer uso de su prerrogativa de vetar la resolución en cuestion, los miembros de la Junta Provincial creyeron de buena fe que su accion contaba por lo menos con la sancion implicita de su Excelencia.

La facultad del Presidente para ventar o aprobar una resolucion de esta naturaleza está provista en el articulo 1440 del Código Administrativo que textualmente dice lo siguiente:

"El impuesto de la cedula será un peso: pero en la ciudad de Manila y en cualquiera provincia distinta de la Provincia Montañosa y Nueva Vizcaya, mediante resolución de la Junta Municipal o la Junta Provincal respectiva, puede aumentarse a dos pesos para dicha ciudad o provincia. Donde se haya efectuado semejante aumento, el mismo continuara en vigor por uno o mas años hasta que sea derogado mediante resolución de la Junta, bien con la aprobación expresa del Gobernador General (en este caso el Presidente de Filipinas) o a la expiracion de treinta dias despues de recibida por él dicha resolución, sin su aprobacion. El Tesorero Provincial facilitará al Recaudador de Rentas Internas una copia de cualquiera resolución aumentando o disminuyendo el impuesto en una provincia".

Poco despues de la aprobacion de esta ley, todas las provincias del archipielago, con excepcion de la Provincia Montañosa y Nueva Vizcaya, aprobaron resoluciones aumentando el impuesto de la cedula a dos pesos, yendo el impuesto adicional de un peso con destino a los fondos de caminos y puentes.

Se suspende el desembolso de fondos para Albay

Para actuar interinamente en lugar del Gobernador suspendido el mismo Presidente Quezon ha designado al Tesorero Provincial Ceferino Diño de dicha provincia para ser Gobernador. Los dos funcionarios fueron avisados ayer tarde de la orden del Presidente por el Departamento del Interior.

El Presidente Quezon, el Secretario Quirino y el Secretario de Justicia Jose Yulo tuvieron una larga conferencia ayer en Malacañang en la cual se discutió detenidamente la cuestion del Gobernador Provincial de Albay. La orden de suspension se dictó por el Presidente minutos antes de las nueve de la noche.

Igualmente, con el fin de obligar a la Junta Provincial a que acate las ordenes del gobierno central, el Director de Obras Publicas ha sido instruido para que no apruebe ninguna asignacion de fondos de obras publicas para la provincia de Albay. Se cree que los miembros de la Junta Provincial de Albay vendran a Manila la semana que viene para asistir a la conferencia convocada por el Secretario Quirino

Se ha sabido igualmente que otro Gobernador de una de las provincias de Visayas está en peligro de ser suspendido a raiz de las acusaciones presentadas contra él las cuales se hallan ahora bajo detenido estudio.

Addis Abeba corre peligro

(Continuación de la página 1)

logos.

Etiopia ha protestado energicamente contra el bombardeo ante la Liga de las Naciones en Ginebra. El ministro etiope en la Liga denuncio que las bombas italianas habian dado muerte a tres personas y herido a otras cuatro.

Burgoyne, de 61 años, murio mientras se retiraba de Amba Alagi a Quoram con las fuerzas de Ras Kabada. En dicha region dicen que esta desarrollandose en estos momentos un nutrido bombardeo aereo italiano.

Mientras tanto, en Londres, las fuerzas aereas reales anunciaron que pedirian al parlamento el incremento de su presupuesto para 1936 en 13.015,000 libras mas que el año pasado a causa de gastos especiales "en relacion con la controversia italo-etiope." Las fuerzas aereas pediran un presupuesto total de 39,000,000 de libras.

Corbetra también ha sido ocupada por italianos

(Servicio Transoceanico)
Exclusivo a "La Vanguardia"

Roma, 6 de marzo.—En el sector del frente norte ocupado por el primer cuerpo militar, dice el boletín oficial de guerra 148, las tropas de Eritrea han ocupado Corbetra, al sur de Amba Aladchi. Las tropas de ocupación fueron cordialmente recibidas por la población, dice el informe, pues las tribus de este distrito se muestran muy hostiles a los amaricas.

Después de llevar a cabo sus trabajos en Tembien, el tercer ejército está ahora avanzando hacia Fanaroa y Samre.

Se está llevando a efecto sin cesar el trabajo de limpiar el territorio de Shire. Las formaciones enemigas no pueden obtener posición segura en los márgenes del río Takazze, pues los vadeos están controlados por las tropas italianas.

Algunos jefes militares etiopes se han rendido a las autoridades militares italianas.

"Se preguntará a Roma si Addis Abeba será bombardeada

(De la Agencia Reuter)

Addis Abeba, 6 de marzo.—Ha provocado no pocas ansiedades en muchos circulos un vuelo de reconocimiento realizado hoy por los aeroplanos de guerra italianos sobre esta capital. El cuerpo diplomático va a reunirse mañana para discutir la posibilidad de un bombardeo inminente de la ciudad, y ciertas legaciones ya han enviado cablegramas a sus gobiernos pidiendo que se formulasen preguntas a Roma para determinar si existe tal propósito de bombardear.

Hasta ahora, se ha creído que la capital y Diredawa eran consideradas por los italianos como unidades abiertas y no como bases militares, pero ahora se cree generalmente que el vuelo de este día se ha efectuado con el propósito de obtener fotografías, antes de una expedición de bombardeo.

Mujeres y niños son ordenados a evacuar

El gobierno ha ordenado a todas las mujeres y niños, así como a los viejos de ambos sexos, que evacuasen la ciudad mañana al amanecer. Mientras tanto, todos los varones capacitados físicamente están ocupados construyendo excavaciones en toda la ciudad.

Un comunicado oficial de hoy dice que se esta librando una batalla encarnizada en cierto lugar no especificado. Dice que Ras Kassa y Ras Seyoum estan actualmente atacando las posiciones italianas en el norte, habiendose ya sus ejercitos movido una gran distancia desde el frente, debido al olor de los cadaveres putrefactos a ambos lados de la tierra de nadie.

El comunicado dice asimismo que el ejercito de Ras Mulugheta esta otra vez marchando hacia el norte desde la region de Waldia, y que la moral de los tribeños etiopes no ha quedado de ningun modo desbaratada con los recientes bombardeos incesantes y el empleo prohibido de los gases venenosos.

Debras Markos, cabecera de la provincia de Gojjam y otra poblacion abierta, ha sido bombardeada por los italianos, habiendo sido destruidas muchas viviendas y tres iglesias, sin excluir la catedral que contiene una tumba real. El ataque ha infligido grandes bajas en la poblacion civil, pues los italianos eligieron el dia de mercado para llevar su mensaje de muerto y destruccion.

El Negus no esta ni herido ni enfermo

(Servicio Transoceanico)
Exclusivo a "La Vanguardia"

Addis Abeba, 6 de Marzo.—Un comunicado oficial expedido este dia dice que los cuarteles abisinios niegan que los italianos hayan alcanzado otra victoria importante ni que el Negus este enfermo o herido.

Italia, sigue diciendo el comunicado, no puede por ahora hablar de victorias, pues la gran batalla se esta librando aun, sufriendo enormes bajas ambas partes.

El resultado, segun se dice, de este combate esta aun en la balanza.

Tambien han sido desmentidos los informes italianos anunciando la derrota de los ejercitos de Ras Kassa y Ras Seyoum. Antes al contrario, dice la nota, han sido reforzados, lo mismo que el ejercito de Ras Mulugheta, con tropas procedentes de Waldia y ahora asumen la ofensiva marchando hacia Amba Aladchi.

VICENTE SOTTO
Abogado
Tel. 2-22-22 — 1096, R. Hidalgo

Hace diez sugestiones

(Continuación de la página 1)

generales económicas y el poder de adquisición del consumidor, y cuando sea necesario esta corporación importará arroz, libre de impuestos para ser vendido por conductos regulares de tráfico.

Que se importe arroz para aliviar la crisis actual

2.a Que, para resolver la emergencia durante el corriente año causada por la escasez de suministro, el Presidente de acuerdo con la Ley No. 4196, designe mediante Orden Ejecutiva, a la Corporación Nacional de Arroz y Maiz, como la organización de alivio dispuesta en dicha ley, y en virtud de la misma que la Corporación importe tales cantidades de arroz, libre de derechos, que fueren necesarios para responder a la emergencia.

3.a Que el Banco Nacional Filipino, la Junta Nacional de Préstamos e inversiones y otras instituciones financieras concedan préstamos sobre cosechas y otras facilidades de crédito a los terratenientes y dueños de terrenos de arroz para librarles de las practicas usurarias.

4a. Que, con el fin de evitar un exceso de producción, que el Gobierno adopte una politica sobre terrenos en relación con la producción del arroz, y por el presente, se suspenda la ocupación, excepto mediante "homesteads", de tales porciones de terrenos públicos, que puedan peculiarmente adaptarse al cultivo de arroz de regadio.

Buscar nuevos usos y cobrar impuesto de 3 céntimos

5a. Que el Gobierno por conducto de sus diferentes organizaciones de investigación acometa el descubrimiento de nuevos usos comerciales del palay, arroz y sus productos derivados.

6a. Que, con efectividad el 1.o de Enero de 1937, se cobre un impuesto de tres centavos por cada cavan de palay molido en cualquier molino de motor, pagaderos al moledor, destinándose estos fondos exclusivamente para el beneficio de la industria del arroz y para capitalizar exportaciones de arroz, siempre y cuando que debido a cosechas abundantes sucesivas, se registrasen excesos imposibles de despachar.

7a. Que se haga una cuidadosa y sistematica investigación de las relaciones reinantes entre los patronos y terratenientes en la industria del arroz en todas las Islas con el objeto de promulgar apropiadas legislaciones para poner dichas relaciones en cuanto sea posible sobre una base justa y equitativa para ambas partes.

8a. Que patrones uniformes de pesos y medidas para el palay y arroz sean establecidos a fin de que un caván de palay tenga un peso estandarizado de 44 kilos y un caván de arroz 57 kilos; y también un patrón oficial para diferentes grados de palay y arroz, sea adoptado.

9a. Que la ley No. 4198 y otras leyes sobre crisis arroceras sean revisadas y enmendadas para obviar cualquiera duda sobre la autoridad legal para llevar a cabo estas recomendaciones.

10a. Que estas recomendaciones sean aplicadas al maiz, si surge alguna emergencia en relación con dicho cereal.

El arroz es la principal industria en el país

En el análisis que hace de la cuestión, el informe, habla de la importancia del arroz en la economia nacional diciendo:

"Tal como está, la industria del arroz es la más importante en Filipinas. La producción anual normal de palay que se calcula en cerca de 50,000,000 de cavanes tiene un valor mayor que el de cualquier otra cosecha sin excluir el azúcar. Más de P20,000,000 están invertidos en la industria de molienda del arroz empleando a varios miles de obreros.

"Según informes oficiales del Departamento de Agricultura y Comercio, el valor total de las propiedades y otras inversiones en la industria del arroz llega aproximadamente a P1,500,000,000, que es cerca de la mitad de la inversión total en todas las industrias agrícolas de Filipinas.

"La industria arrocera, por lo tanto, es la industria básica que sostiene la economía nacional de Filipinas, proveyendo poder de adquisición a un gran percentaje de la población. De la prosperidad de la industria arrocera depende en gran medida las condiciones comerciales favorables y el bienestar de las masas."

El informe discute también en capítulos separados, los problemas de la industria del arroz, especialmente con respecto a los precios; las relaciones entre los terratenientes y dueños de terrenos palayeros; los factores que afectan los precios del arroz; las medidas de remedio; la necesidad de control de la producción; el cobro del impuesto específico; el problema de este año; el control de la molienda y la distribución; y aplicación del plan al maiz.

El informe aprobado por todos los miembros

Con el informe, como suplementos van incluídos también apéndices para sostener las conclusiones y recomendaciones de la comisión. Estos apéndices son: la crisis arrocera de 1935; la distribución del arroz; las relaciones entre terratenientes y dueños de terrenos; costo de producción; bodegas afianzadas de arroz; molinos de arroz en Filipinas; esbozos de documentos de incorporación de la Corporación Nacional de Arroz y Maíz, y tablas estadísticas, gráficas y mapas sobre el arroz.

El informe fué firmado esta mañana por todos los miembros de la Comisión sin ninguna disidencia y poco después fué enviado a Malacañang.

Los miembros de la Comisión son: Manuel Roxas, presidente; y miembros Felipe Buencamino, Vicente Singson Encarnación, Cornelio Balmaceda y Nicanor Jacinto.

Juicio contra los bandidos, el lunes

(Continuacion de la pag. 1)

La acusación será representada por los fiscales Juan Pambuan, Higinio Macadaeg y Bautista. Los primeros que serán enjuiciados serán Encallado y sus hijos, mientras que los otros acusados serán divididos en grupos de cuatro, para ser enjuiciados separadamente.

Los 66 bandidos encabezados por Encallado, están acusados en 14 querellas por bandidaje, asesinato y robo en cuadrilla. Entre ellos está Bernabé Bagolbagol, alias "bulilit" capturado el mes pasado por el Teniente Cornelio Bondad, en el barrio de Lumao, Longos.—**Quinto.**

Simpatizadores de bandidos se unirán al ejército

(Servicio Telegráfico)
Exclusivo a La Vanguardia

Santa Cruz, Laguna, 7 de marzo.—Antiguos simpatizadores del bandido Teodoro Asedillo y otros radicales que ahora ya estan dentro de la ley, se han unido al movimiento para responder a la apelación del Presidente Quezon en favor de la Defensa Nacional.

En Paete grupos de entusiastas se pueden ver dia y noche en las calles y en la plaza del pueblo haciendo voluntariamente ejercicios militares con fusiles de madera y los domingos y dias de fiesta bajo la dirección de un caudillo revolucionario.

Estos ejercicios, según informes, son como preparativo para el registro en la primera semana de abril.

Según las autoridades municipales, centenares de estudiantes, profesionales y obreros, se espera que se alistarán para el servicio militar el mes que viene especialmente porque es época de vacaciones.

Los voluntarios de Paete, están llamando la atención de los municipios vecinos, y se espera que formarán el nucleo para un buen ejército de voluntarios de Laguna. —**Valdellón.**

Demandan mejor inter-comunicación

Longos, vía Sta. Cruz, Laguna, 7 de marzo.—Algunos residentes de San Antonio que tienen tendencias comunistas, han declarado que si se quiere librar a dicho sitio del bandidaje y el radicalismo, el gobierno debe hacer los arreglos para completar el camino entre Longos y San Antonio con ramales hacia los barrios con dirección a Cavinti. Con la mejora de intercomunicación mediante transportación se fomentarán la educación, el comercio y la industria.

Asimismo, se necesitan estaciones experimentales para desarrollar la agricultura, un campamento militar para vigilar los movimientos subversivos, un campo de aterrizaje y un hospital.

Si se realizan estas proposiciones, los ricos serán atraidos e invertirán dinero con lo cual los terrenos incultos serán beneficiados y dejarán de ser guaridas de bandidos, pues miles de personas hoy descontentas tendrán trabajo. Simultaneamente, se podrá atraer a los turistas para visitar Baybay un excelente sitio veraniego, con bellezas escenicas y zigzags iguales a los de Baguio.—**Valdellón.**

Cinco muertes mas en España

(Continuación de la página 1)

39 asientos en las ultimas elecciones, asi que la mayoria absoluta de 24 del gobierno se aumentara ahora a sesenta y tres.

Aeroplanos cargados de oro, salen para Paris

(Servicio Transoceanico)
Exclusivo a "La Vanguardia"

Madrid, 6 de Marzo.—Tres aeroplanos cargados de 1,470 kilogramos de oro, o sea, mas de cuatro toneladas y media en total, han salido para Paris este dia. El oro esta destinado al Banco de Francia, para liquidar antiguas deudas comerciales, en virtud de las clausulas del nuevo tratado comercial firmado recientemente entre España, y Francia.

Un diputado yugo-eslavo dispara tiros...

(Continuacion de la pag. 1)

en Skupshtina al mediodia de hoy revela que dicho diputado se llama Damian Arnantovich, y que pertenece al grupo oposicionista del parlamento, famoso por el papel que ha desempeñado fomentando a las organizaciones juveniles del partido radical.

Hasta ahora no se ha revelado ningun movil directo del crimen, aunque predomina la conviccion de que Arnantovich pensaba disparar los tiros contra el premier Stoyadinovitch y si no logro su proposito, fue porque se lo impidieron otros varios diputados vecinos a tiempo.

Un diputado herido de gravedad en la sien

En su empeño de librarse, Arnantovich uso de la culata de su revolver que blandio a diestro y siniestro, hiriendo de gravedad a un diputado que recibio un golpe en la sien.

Cuando despues de una tregua de un cuarto de hora, Stoyadinovich volvio a entrar en la camara, el jefe del gobierno, fue vitoreado durante varios minutos.

Varios diputados se levantaron para expresar su indignacion por aquel atentado. Cuando uno de los miembros de la oposicion intento hablar, fue recibido con gritos clamorosos de "Mueran los Asesinos. Callaos asesinos."

E. E. Selph ataca al gobierno americano

(Continuacion de la pag. 1)

cumento"—dijo el orador— "no intervinieron demagogos, profesores de universidades y radicales."

Pidio a los convencionistas que traten de hacer lo que puedan para salvar a la nacion americana de los peligros de la abrogacion de poderes por el Jefe Ejecutivo. Señaló que debe respetarse la Constitucion ante todo, y que la Corte Suprema no debe ser desvestida de sus poderes, para mantener solida la Constitucion.

Añadió que las leyes vigentes ahora en Filipinas no son beneficiosas ni para Filipinos ni para Americanos. Declaro que la Ley Tydings McDuffie no garantiza la prosperidad de los Filipinos ni protege a los americanos que han laborado gran parte de sus vidas para el desarrollo del pais.

Por ultimo hizo mencion de la omision de la representacion de los republicanos en Filipinas en la Convencion Nacional Presidencial en junio. Dijo que mientras la soberania de Estados Unidos continue en Filipinas los republicanos de aqui tienen derecho a ser representados en la Convencion Nacional.

Se aprobaron resoluciones contra la omision citada por Mr. Selph; atacando al Gobierno de Estados Unidos y la Ley Tydings McDuffie en particular, porque no representa el espiritu altruista de America al colonizar estas Islas; y expresando la condolencia de los Republicanos por la muerte del Secretario John Wilson de la Camara de Comercio que en vida fue soldado activo del Partido Republicano.

Para representar a los republicanos en Filipinas en la Convencion Nacional Presidencial, los siguientes fueron elegidos: Kenneth B. Day y John R. McFie, Jr.; actuaran como delegados sustitutos E. E. Elser y E. E. Wing; John W. Haussermann sera el representante de Filipinas en el Comite Nacional, juntamente con Miss Margaret Wolfson.

Entre los 110 delegados inscritos en la convencion los siguientes estuvieron presentes: Max Blouse, J. F. Boomer, P. D. Carman, K. B. Day, G. H. Fairchild, J. W. Ferrier, W. E. Greenbaum, L. D. Lockwood, H. B. Pond, Walter Robb, E. E. Selph, E. E. Wing, J. A. Wolfson, Mrs. G. T. Nathorst, A. U. Betts, J. B. Cielland, W. R. Gilhouser, V. E. Miller, B. S. Ohnick, C. Padgett, M. Hausman, ex-Magistrado James C. Vickers, C. M. Cotterman y J. R. Thomas.

Un malhechor dispara pe

(Continuación de la página 1)

las espesuras de los matorrales disparó contra el "jitney" rompiendo los balines el parabrisas. Pedazos del cristal roto hirieron ligeramente al chofer del vehiculo Ignacio Llaneras, y al encargado de las barras de oro que iban en el asiento delantero. Ningún otro daño se ha causado a los pasajeros del coche. El tiro no se repitió y más tarde se descubrió que se habia disparado con un "paltic" de los que se fabrican clandestinamente en diferentes partes de Cavite, Laguna y Tayabas.

Llenos de panico saltan los pasajeros

Entre pasajeros del "jitney" con todo, segun los informes, reino gran pánico y saltaron del vehiculo tratando de escaparse del peligro por si se repetia el tiro. Entre tanto el chofer y el encargado de las barras de oro se habian preparado ya para proteger el oro que conducian a Manila contra un posible ataque, cuando llegó un bus de la Halili Transportation que viaja por Ipo, y en el que iban como pasajeros algunos soldados constabularios.

Estos al enterarse de lo que había pasado, saltaron del bus y comenzaron a requisar las inmediaciones del sitio de donde había procedido el tiro, y vieron entre los matorrales a un sujeto que con la escopeta "paltic" en la mano trataba de esconderse. Le dieron caza, pero el sujeto más agil que los soldados y un buen corredor, consiguió escaparse metiéndose por los matorrales, pero dejando su escopeta que fué confiscada por los soldados.

Mr. Hess en su informe a la Constabularia, a primeras horas de esta mañana, supone que cuando el "jitney" salió de Salacot, donde se hallan las minas de la compañía, alguién se enteró de que llevaba barras de oro para Manila, de gran valor, y esto dió lugar al atentado.

La llegada de soldados hizo fracasar el asalto

Los soldados asi como los que iban en el "jitney" de la Salacot Mining aseguran que él que disparo el tiro era una sola persona, y que no se encontró a ninguna otra en aquellas inmediaciones. No se sabe si además del que disparó el tiro había otros que estaban puestos a echarse sobre el [illegible] y sus pasajeros así que [illegible] tuviese, pero de esto no ha asegurado hasta ahora.

Evidentemente segun Mr. tiro se hizo para amedrentar chofer y obligarle a que [illegible] el coche, pero que la llegada tuna del bus de la Halili Tr tation minutos despues, dió con los planes de cualquier preparó la emboscada.

No se ha llegado a saber [illegible] to asciende el valor del [illegible] conducía el "jitney" a Ma ro las remesas no suelen ser queña cantidad.

Patrulla permanente en el camino de Ipo

El Coronel Charles Living fe de la división de la Co ria del ejercito filipino, [illegible] mediatamente al Capit perial, comandante provi Bulacan que a la sazón contraba en la jefatura esta na para una conferencia co neral Jose de los Reyes, pitán Torres, del distrito tro de Luzón, ordenándoles tinen a una patrulla de co rios permanentemente por no de Ipo, pues no es esta mera vez que se ha tra asaltar los vehículos de d mino que es en su mayo montañoso.

No hace mucho, hacia el 1933, un automóvil del Juez mann de la Ipo Mining creía llevaba dinero para [illegible] de los obreros de dicha detenido a tiros en el mi mino, y el chofer que iba poco perdía la vida.

Durante el levantamiento sakdalistas en mayo pasa conductor de un camión fu to a tiros por un desconoc de una colina al pasar por sección del camino. Se c el disparo se hizo porque que el camión era el autom Secretario Guinto que iba pección por aquellos lugare tonces.

Muchos otros robos y asa como el caso famoso de Str la Estrella del Norte, que "sembrando" brillantes por mino han hecho famosa rretera en los anales de l ria policiaca de Manila y vincias.

Los militares japoneses no se....

(Continuación de la página 1)

cionados.

Mientras tanto, los cuarteles de la ley marcial en Tokio han anunciado que el capitan rebelde Hisaksi Kono, jefe de los insurgentes que atacaron la residencia del Conde Nebouke Makino durante la rebelion, ha muerto este dia a causa de las heridas que él mismo se infligio. Kono habia estado vigilado en un hospital militar.

Otros varios rebeldes se han suicidado ya.

Los militares oponen obstaculos a Hirota

Tokio, 5 de marzo.—El ejercito se ha interpuesto hoy en el camino de la formación de un nuevo gabinete.

Los caudillos militares han puesto obstaculos que han amenazado impedir la formación de un nuevo gabinete Hirota.

Después de que este hubo llenado la mitad de los puestos ministeriales, el conde Juichi Terauchi, que habia sido nombrado para la cartera de Guerra, declaró que no estaba dispuesto a formar parte del gobierno si su organización liberal, a que se opone el ejército, no se altera o se modera.

Hirota ha querido llegar a un convenio con los caudillos militares. Se cree que no podria formar un gobierno si no prosperan sus negociaciones con el ejército.

Cambios radicales en la jefatura del ejército

En la jefatura del ejercito se han efectuado cambios radicales como una consecuencia de la rebelion militar. Estos cambios cuentan con la aprobación ministerial.

El General Kenhichi Uyeda fué nombrado comandante en jefe de la guarnición manchuriana y embajador en Manchukuo, en lugar del General Jiro Minami. El Emperador ha sancionado el retiro de los generales Minami, Araki, Hayashi y Mazaki. Se tiene entendido que el general Kawashima también se va a retirar tan pronto como sea sustituido definitivamente el gabinete del premier Keisuke Okada.

De los siete generales que han querido presentar sus dim por creerse indirectamente sables del levantamiento los generales Nishi y Uyed sido asignados a nuevos car futuro del conde Juichi T aparece incierto.

El General Uyeda tuvo el de la novena división de hai, en 1932.

Solo una casa e destruida por

(Continuacion de la pag.

Keller and Co.

La casa que fue destrui en su totalidad, esta avalu P20,000 y no se sabe hast si esta asegurada.

Las perdidas segun calcula policia, incluyendo aquella das por la casa y por el co de la bodega de Sy Chua den llegar a P11,000.

El fuego fue divisado prim Adriano Zeñiga, que reside casa directamente opuest quemada y fue este el prim dar parte a los bomberos dolos desde la caja de alarm cercana.

Hasta esta mañana la Poli creta continuaba investiga posible origen del fuego. pecha que ha sido intencion que no se sabe quien ha autor.

Un transporte japones

(Continuacion de la pag.

Marina de Guerra Japonesa go en absoluto a hablar o co la situacion actual japonesa cialmente sobre el reciente militar.

El Transporte "Sata" sal aqui a las 3 de la tarde del 10 del actual dirigiendose mente al Japon. Tiene un cion de 155 hombres.

Los oficiales y tripulantes co seran objeto de varios durante su estancia en la c

Esta noche, el Consul J dara una cena en el club en honor del Capitan Du oficiales. La semana que tripulacion toda sera agasaj la comunidad japonesa de en la Ciudad.

Algunos oficiales iran a años y otros pueblos vecin visitar sitios interesantes.

ADQUIERA LO MEJOR EN PRECIO Y CALIDAD CON ESTA MEZCLA DE CAFÉS ESCOGIDOS

Usted obtiene mejor sabor y mayor provecho cuando invierte en café de calidad

En cuanto lo pruebe se convencerá del verdadero valor del café Chase & Sanborn.

Su precio es razonable porque compramos ricos cafés en grandes cantidades.

Por eso es que el café Chase & Sanborn tiene un aroma tan delicioso... es tan fresco y tiene un rico sabor. Pruebe una lata de este producto de calidad y no usará otro café. Le agradará con toda seguridad el café Chase & Sanborn!

M.E.C.D. 2016

Seccion de Rotograbado

LA VANGUARDIA

MANILA, 7 DE MARZO DE 1936

Suplemento Sabatino

El Presidente Manúel L. Quezon fotografiado en su despacho en el Palacio de Malacañang el jueves por la mañana luciendo orgulloso el "barong tagalog." El indumento adquiere asi, como por derecho propio, un blason legítimo de gloria, al subir por primera vez al histórico Palacio, vestido por el primer Magistrado de la nación.

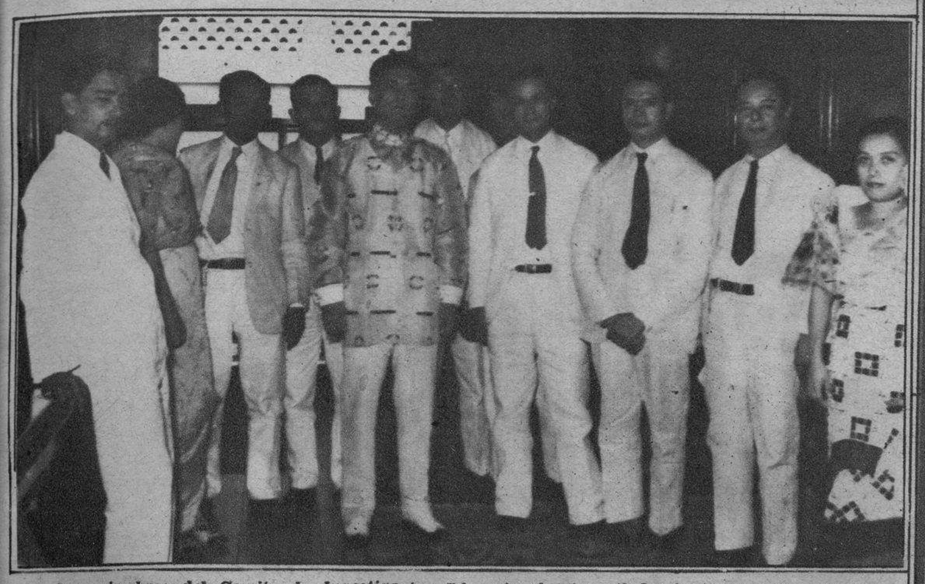

Los miembros del Comite de Investigacion Educacional fotografiados juntamente con el Presidente Manuel L. Quezon en Malacañang el jueves por la mañana durante la conferencia que estos tuvieron con el Presidente. Este comite esta presidido por el Rector Jorge Bocobo de la U. P. y tiene por miembros al decano Francisco Benitez, el ex-decano Maximo M. Kalaw, el Sr. Lino Castillejo, la Sra. Pilar Hidalgo-Lim, Dr. Gabriel Mañalac, Dr. Angeles S. Arguelles, Director Jose Camus, Presidente Mariano V. de los Santos y la Profesora Ricarda Sian.

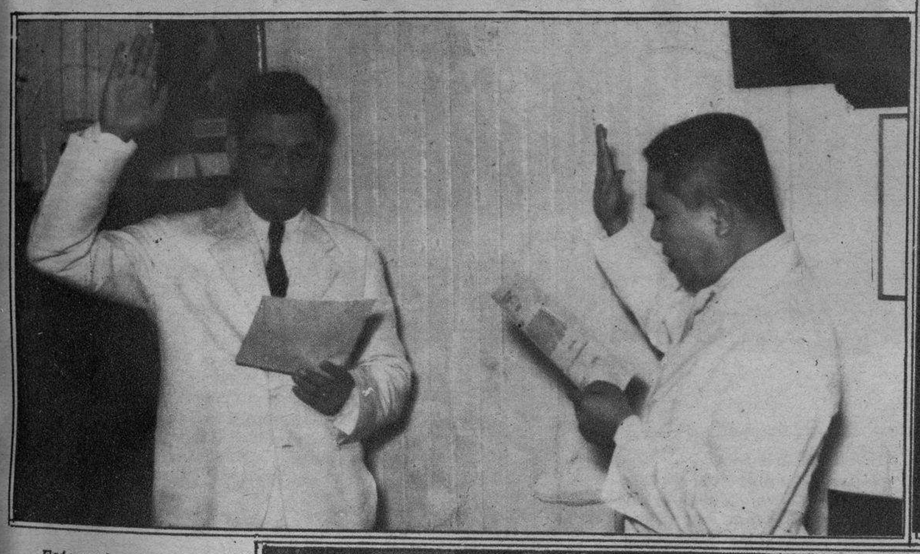

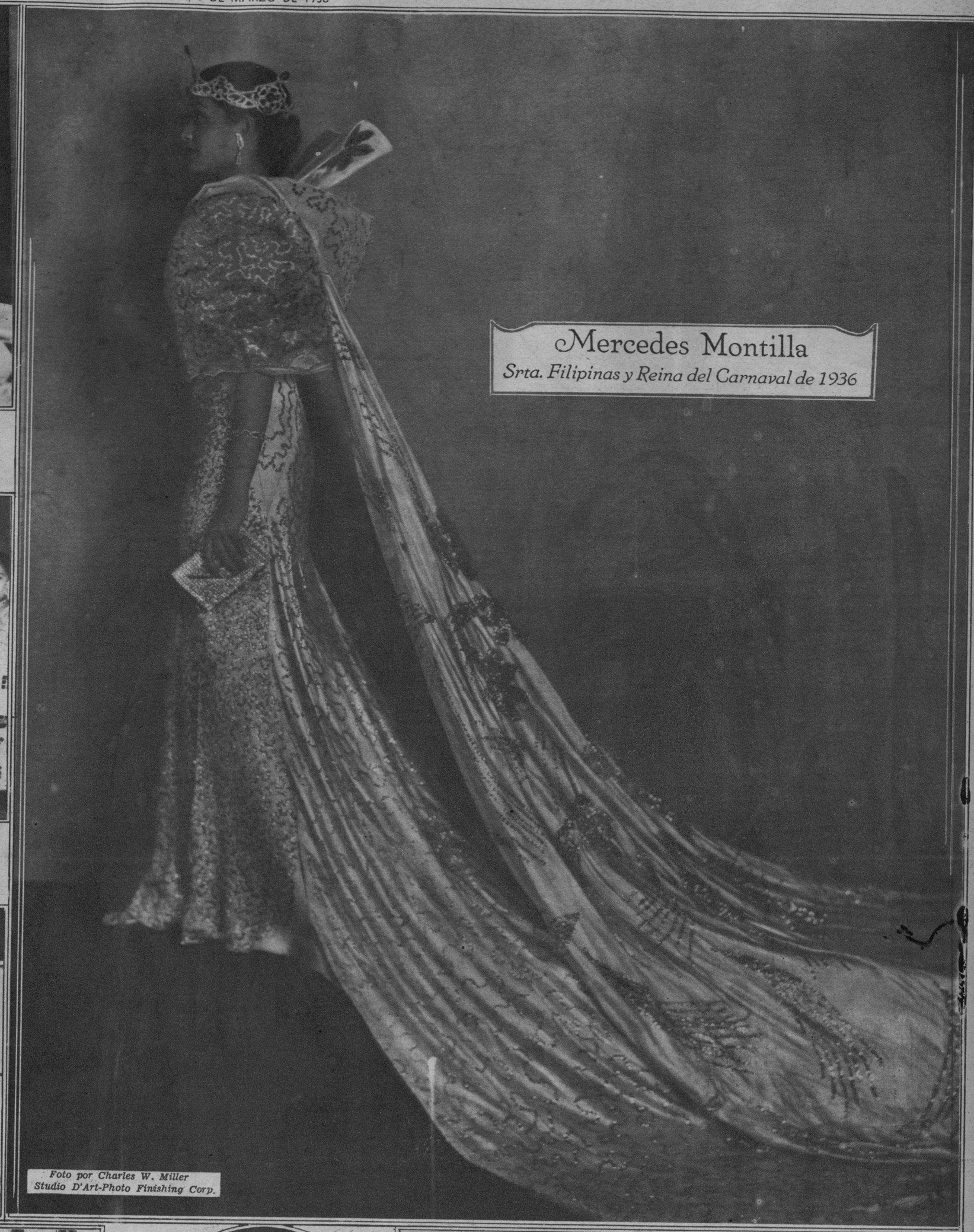

Mercedes Montilla

Srta. Filipinas y Reina del Carnaval de 1936

Foto por Charles W. Miller
Studio D'Art-Photo Finishing Corp.

Fotografia tomada a las 9:10 de la mañana del martes pasado en el momento en que el Coronel Antonio C. Torres juraba ante el Alcalde Juan Posadas como Jefe de Policia de la Ciudad de Manila cabiendole el honor de ser el primer filipino en ocupar este cargo.

A la derecha: El nuevo Jefe de Policia rodeado por todos los funcionarios de policia, jefes de Departamentos de la Ciudad y prominentes personajes que asistieron al acto del juramento.

El Dr. Agaton Cecilio, nombrado concejal para suceder al Coronel Antonio C. Torres, fotografiado mientras prestaba juramento de su cargo el martes por la mañana ante el Secretario del Interior Elpidio Quirino. En la fotografia aparecen el Alcalde de Manila y un grupo de concejales de la Ciudad.

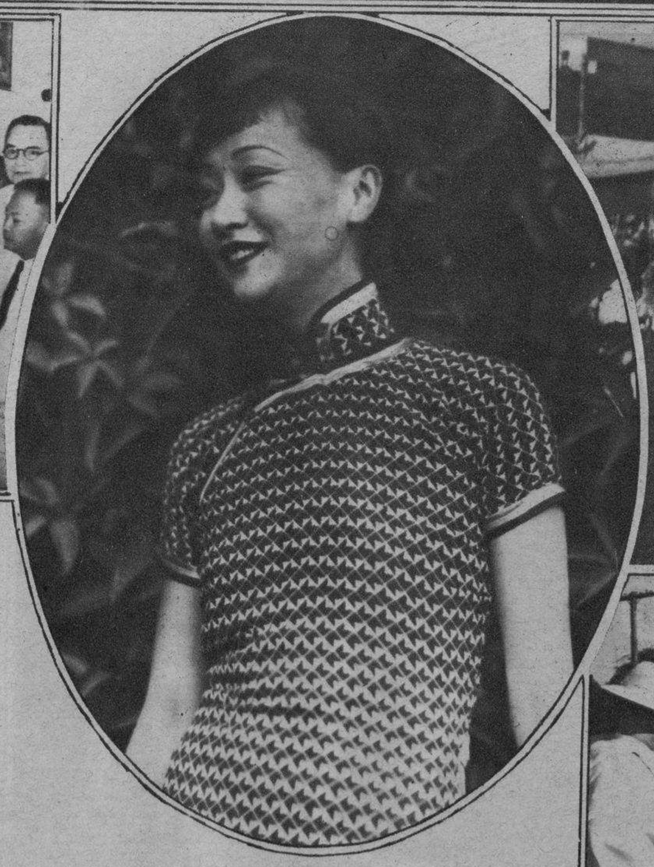

Viajando de incognito con el nombre de "Miss Lim Wong Tsong, of London," Anna May Wong, la famosa actriz china nacida en los Estados Unidos, llegó a Manila el martes para una estancia de unos días aquí. La Srta. Wong aparece arriba fotografiada mientras salía del Manila Hotel.

Fotografías tomadas el miércoles por la tarde durante las ceremonias de fin de curso del Cuerpo de Cadetes del colegio de San Juan de Letran. En la fotografía de arriba aparece el Presidente Jorge Bocobo de la Universidad de Filipinas, (huésped de honor), haciendo entrega de un sable de oro al Teniente Coronel Vicente Lim en reconocimiento de sus servicios como profesor de ciencia militar de dicho colegio.

A la izquierda: El Presidente Jorge Bocobo en el acto de condecorar al Cadete Guillermo Hernandez.

M.E.C.D. 2016

Modelos Premiados en la Gran Revista de Modas de 1936

AMPARO KARAGDAG
—simbólica creación de azúcar espolvoreado por todo el encaje de plata con tul todo de blanco. Atractivo para las jóvenes. (*Roa*)

MARINA T. LOPEZ
—suave en tejido de espliego y aplicaciones de terciopelo de púrpura subida. (*Jardín de Modas*)

LILY DE LAS ALAS
—todo el esplendor de las lentejuelas sobre satén cubierto de tul tachonado también de lentejuelas. El cuello de fruncidos erectos es hermoso. (*Filipinas*)

CARMENCITA CHUIDIAN
—un jardín ilusorio de jusi con pintorescas mariposas sobre un fondo de verde manzana. (*Tres Chic*) Foto de Rialto Studio.

CLARITA TAN KIANG
—con un color más subido que verde manzana, también de jusi. El arreglo coquetón en forma de festones de los pliegues hace resaltar los vuelos en las rodillas. (*Filipinas*)

LILIA RODRIGUEZ
—otra creación simbólica: copra. Hecha de paños de charmeuse sobre tul y una falda fascinante. (*Roa*)

MARIA MARTA ALBERT
—deslumbrador con una sobrefalda de plata. Lo poco que queda de la camisa, se destaca por el tul de color azul. (*Roa*)

NORA DIOKNO
—rojo y blanco otra vez como la perfecta combinación. Las guirnaldas rojas resaltan de un modo hermoso sobre el blanco. (*Jardín de Modas*)

PILAR CAMPOS
—cerriones plateados sobre jusi negro para formar ribetes sobre el peplo y el extremo inferior de la falda con diminutas lentejuelas esparcidas generosamente. Observe la cola de cire-lame. (*Filipinas*)

NIEVA ERAÑA
—otro jusi para la noche, de color azul celeste de diferentes tonos para simular sombras. El bordado es enteramente nativo —y encantador. (*Roa*)

MISS FILIPINAS 1936

habiéndose dado cuenta de la insuperable calidad del Maquillaje de Sociedad de Max Factor, solicitó una demostración completa en los estudios de Manila. En la fotografía, Miss Filipinas 1936 está aprendiendo los secretos del maquillaje de Sociedad de la Sra. West y la Srta. Navarro, expertas en Artes del Tocador de los Estudios Max Factor de Hollywood. Miss Filipinas 1936 es en la actualidad una entusiasta de los Productos Max Factor.

BOTICA BOIE

CATHERINE HIRSCHBERG
—la hora del cocktail se hace más fascinadora con este traje de brocado calado; amplia falda sobre fondo de saten negro; cuello altó y regio. Para adornos hay dos clips de rhinestone y bracelete. (*Le Petite Paree*)

ADELAIDA ALBERTO
—las fiestas de la tarde demandan georgette suave pero no muy suave; de color naranja con pliegues que comienzan desde las nalgas y mangas largas y anchas. Además del sombrero se usa un parasol para el paseo. (*Razon*)

LEONOR CARMELO
—un picaresco sombrero de "doughboy" durante la guerra mundial, va con este traje deportivo de espliego; el cuello, la pechera y las bocamangas son de crepe blanco. (*Model Style*)

HELEN BENNET
—lame que es casi crema pero de efectos de oro. Con pliegues que se asemejan a rayos de sol y una faja plateada; también capa de ópera con cuello original y adornos de rhinestone en las mangas. Maravilloso con o sin la capa. (*Model Style*)

M.E.C.D. 2016

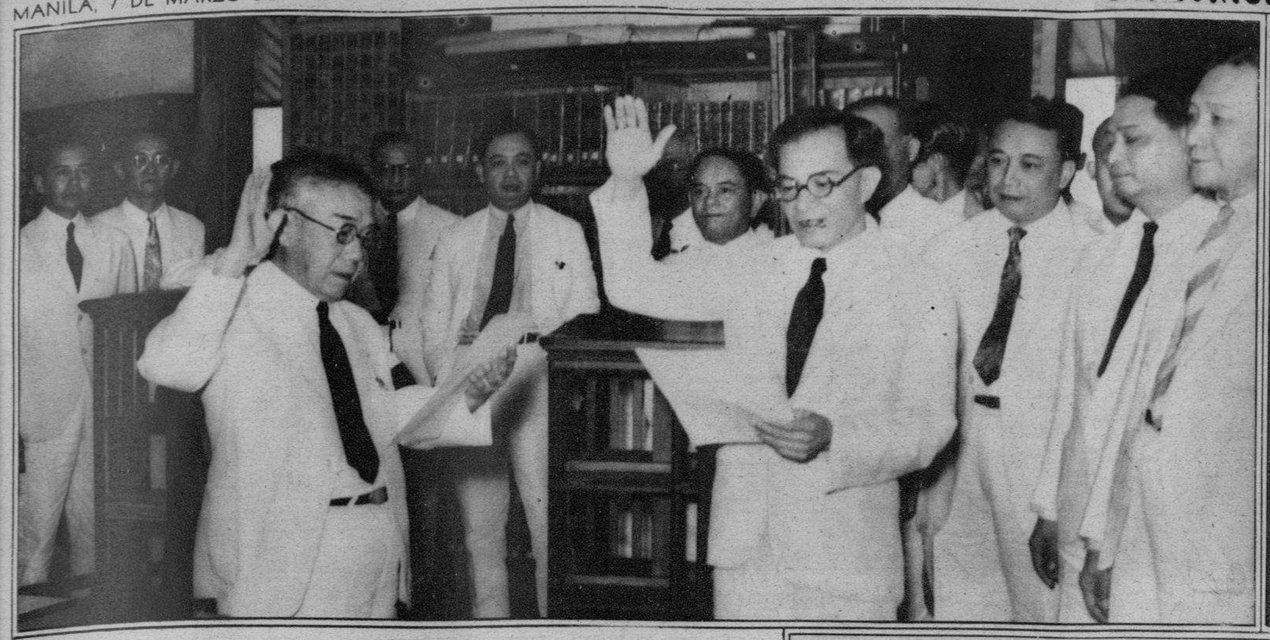

Fotografía tomada del juramento de cargo del Magistrado Jose P. Laurel del Tribunal Supremo ante el Presidente Ramon Avanceña a las diez de la mañana del sabado pasado. Entre los presentes aparecen el Magistrado Jose Abad Santos, el Magistrado Anacleto Diaz, el Magistrado Claro M. Recto, los Jueces M. Albert y Francisco Delgado del Tribunal de Apelacion, el Vice-Presidente Sergio Osmeña, el Diputado Manuel A. Roxas, el Diputado Pedro Sabido y el abogado Gabriel La O y otros.

El Dr. Domiciano J. Sandoval, recientemente nombrado director de la Escuela Dental de la Universidad de Filipinas, fotografiado el domingo por la mañana en el momento de prestar juramento de su nuevo cargo ante el Procurador General Serafin Hilado. En la fotografía también aparecen el Presidente Jorge Bocobo, el Decano Fernando Calderon, el Director Teopisto Guingona y Melquiades Gamboa.

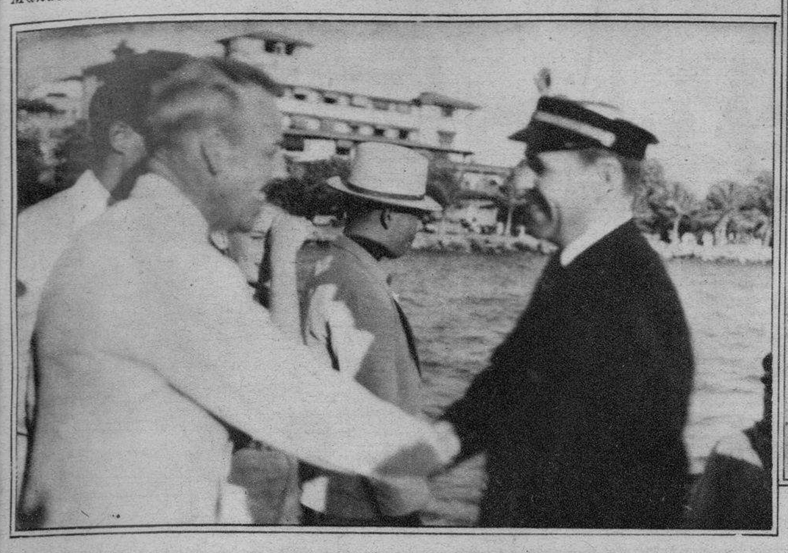

Mr. H. M. Bixby, gerente de la Pan American Airways en el Oriente, estrechando la mano del Capitan Edwin C. Musick, comandante del "China Clipper" a su llegada a Manila el domingo por la tarde.

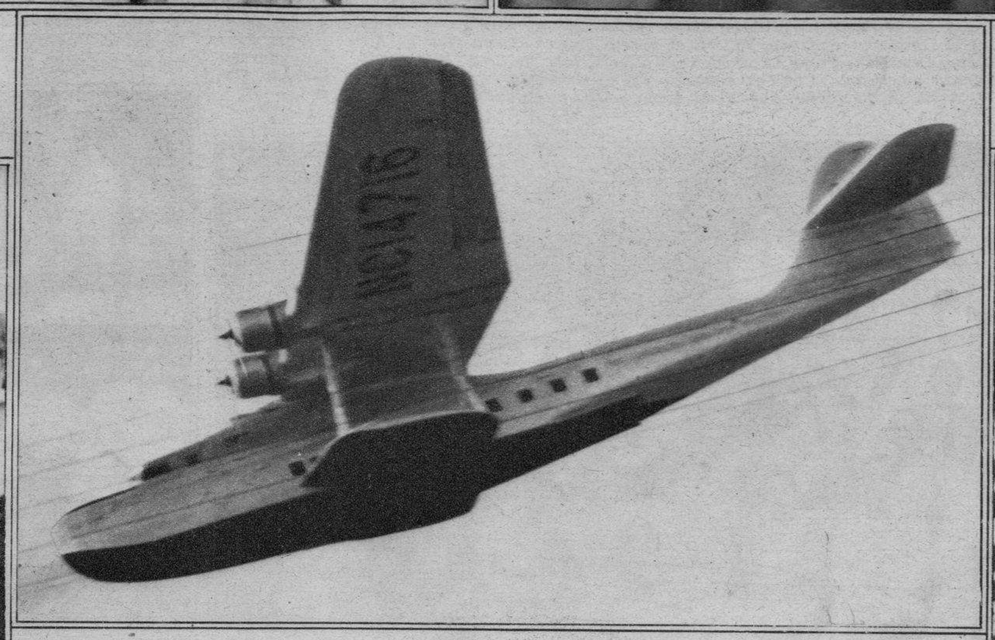

A las 4:30 del domingo por la tarde amerizó en la bahía de Manila el "China Clipper," el gigante hidroavion de la Pan American Airways en su segundo vuelo trans-pacífico. Ocho miembros de la tripulación, cuatro empleados de la Pan American Airways y dos pasajeros observadores estaban en el "Clipper" cuando amerizó en Manila el domingo pasado. Arriba aparece el avion momentos antes de amerizar.

El Capitan Edwin C. Musick seguido por Mr. R. B. Quick del Departamento de Comercio de los Estados Unidos y P. D. Doran de las fabricas Pratt and Whitney y otros oficiales del "Clipper" fotografiados mientras subian al Legaspi Landing.

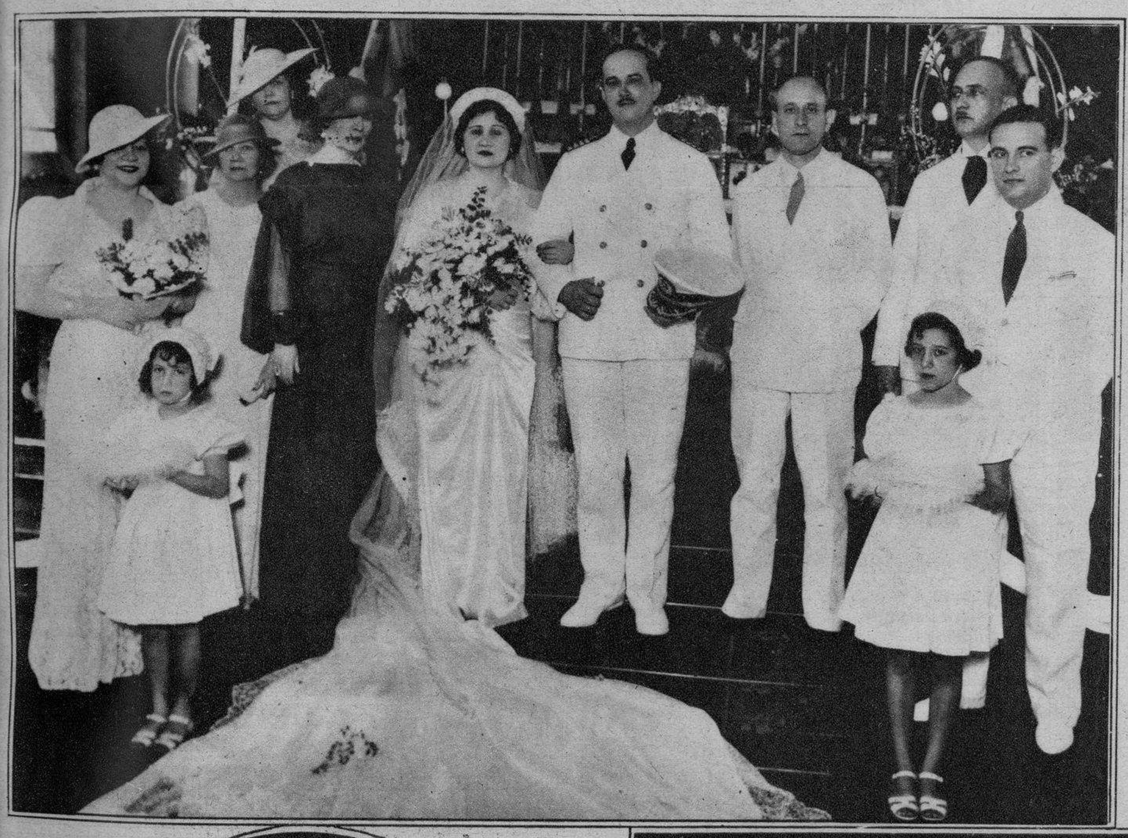

A la izquierda: A las nueve de la mañana del domingo pasado se solemnizó en el Templo de los Padres Paules el enlace de la Srta. Sofia Tejido con el Capitán Roque Moraza. Dña. Balbina F. de Levy y el Sr. Vidal Aboitiz actuaron de padrinos para los contrayentes. Las damas y el caballero de honor fueron las Srtas. Celsa Tejido (dama de honor), Rosario y Margarita Moser, y Sebastian Ugarte. Las niñas son Mirenchu Aboitiz y Margot Azcona Quiles. El Sr. Henry Levy condujo a la novia al altar. **(Rialto Studio.)**

En la Catedral del Buen Pastor en Singapore tuvo lugar el mes pasado el enlace de la Srta. Helen Margaret Stumpf de Manila con el Teniente Winter-Evans de la marina inglesa. Los recien casados aparecen en la fotografía de la derecha saliendo de la Catedral después de su enlace.

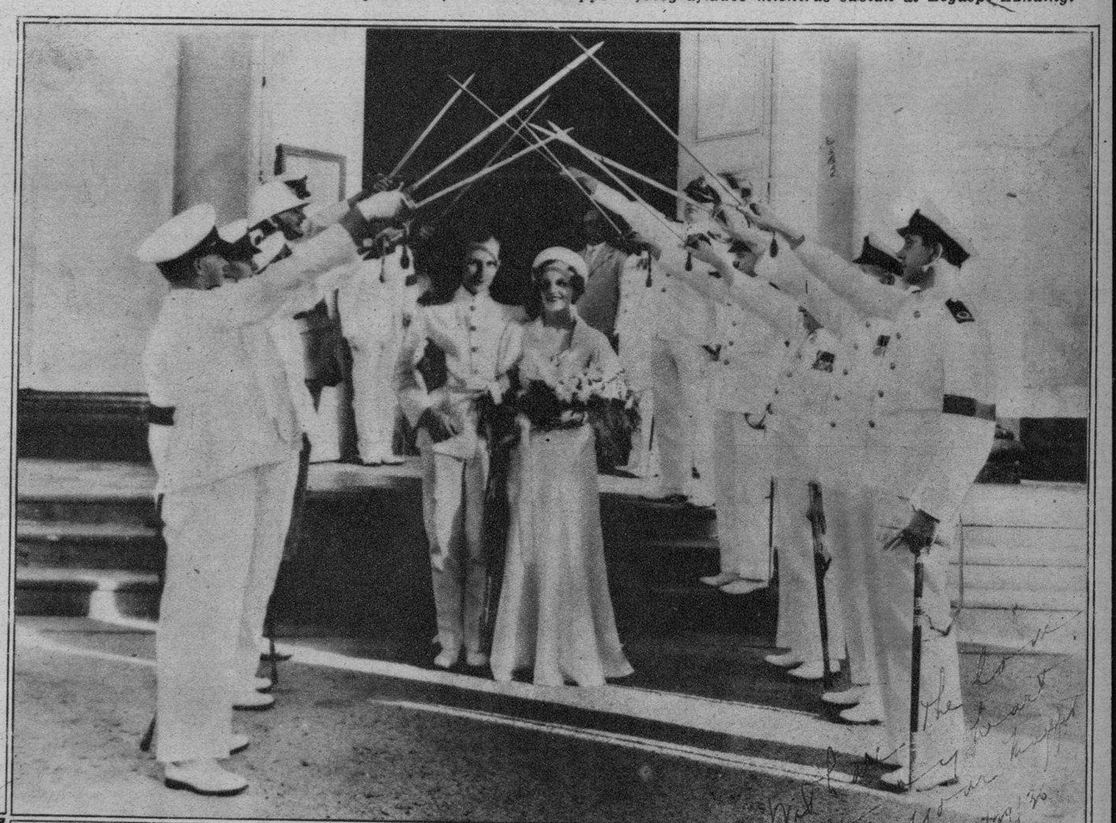

Ante una distinguida concurrencia tuvo lugar en St. Cecilia's Hall el domingo pasado el concierto de graduación de la Srta. Pacita Zaragoza, nueva profesora de música por el Colegio de Santa Escolastica. La nueva profesora aparece en medio de la fotografia y, a su derecha, está la Srta. Rosita Araneta, distinguida soprano que interpretó un fragmento de la opera "Fausto" y la canción "Mirame Asi!" acompañada al piano por la Prof. Guadalupe Reyes (a la derecha.)

S. M. Mercedes I, Srta. Filipinas y Reina del Carnaval de 1936, presenciando en compañía de su corte de honor el paso de la parada floral. En la fotografia aparecen con la Reina, su rey consorte Zafiro Ledesma, Da. Esperanza L. de Osmeña y la Srta. Clarita Tan Kiang.

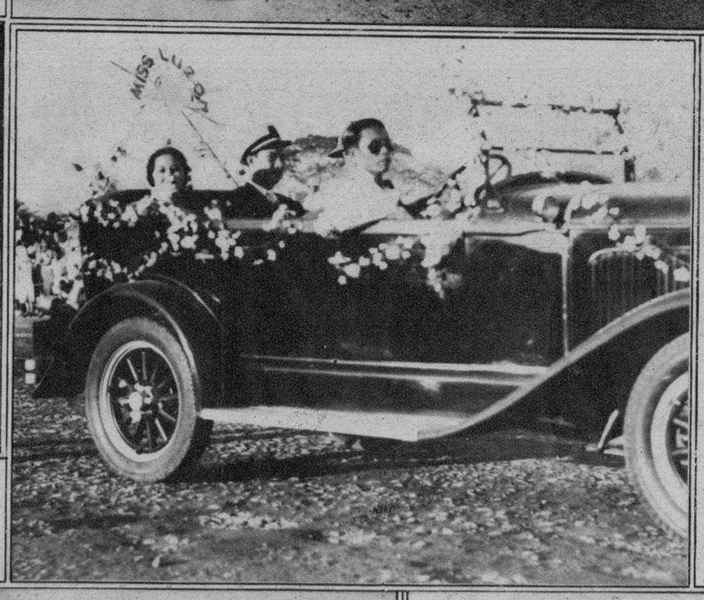

A la izquierda: Miss Luzon (Srta. Amparo Karagdag) fotografiada con su rey consorte Ricardo Manotoc durante la parada floral, la última de la serie de paradas de la temporada carnavalina de este año, celebrada el viernes por la tarde.

Abajo: Miss Visayas (Srta. Helen Bennett) y su rey consorte Leon Ma. Guerrero, Jr., también fotografiados durante la parada floral del viernes, 28 de febrero.

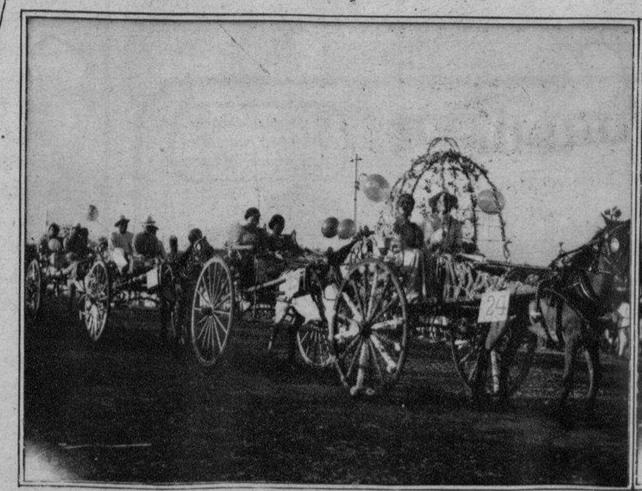

Pintorescos "Tilburis" guiados por señoritas trajeadas de Balintawak que también tomaron parte en la parada floral.

M.E.C.D. 2016

Un grupo de prominentes chicas de la sociedad manileña actuaron de anfitrionas en el té dado en el Ateneo de Manila el domingo pasado con motivo de los ejercicios de graduacion del cuerpo de cadetes de dicho colegio. Las anfitrionas aparecen en la fotografia con los cadetes oficiales. En primera fila, de izquierda a derecha: Lydia Varona, Letty Golez, Lourdes Alunan, Maria Marta Albert, Adeliza Diy, Pilar Campos, Pacita Roxas, Betty Favis, Letty Basa, Esther Teotico, Daisy Hontiveros, Nieves Ocampo, Lydia Zulueta, Pacita Chuidian, Nicena Ortiz, Cecilia Garcia, Teresa Favis, Adelaida Peña y Celia Gamban. Segunda fila, en el mismo orden: Florita Gustilo, Alice Dreyfus, Soni Revilla, Ruth Dreyfus, Evelina Torres, Mercedes Cacho, Nena Fabella, Betty Teotico, Diding Chuidian, Tropy Ocampo, Telly Albert, Lilia de Leon, Mila Nieva, Leonor Varona y Amada de Leon. Tercera fila: Col. Marcial Zamora, jr., el Sargento Henry Jones del ejercito americano; Capitan Mariano Yenko, Tenientes Aquino, Harris y Mercado, Comandante Angel Miranda, Teniente Paredes, Capitan Simeon Lacson, Capitan Lamberto V. Avellana, Tenientes Ang, Felix, Cuna y Ong y el Capitan Antonio Gaston.

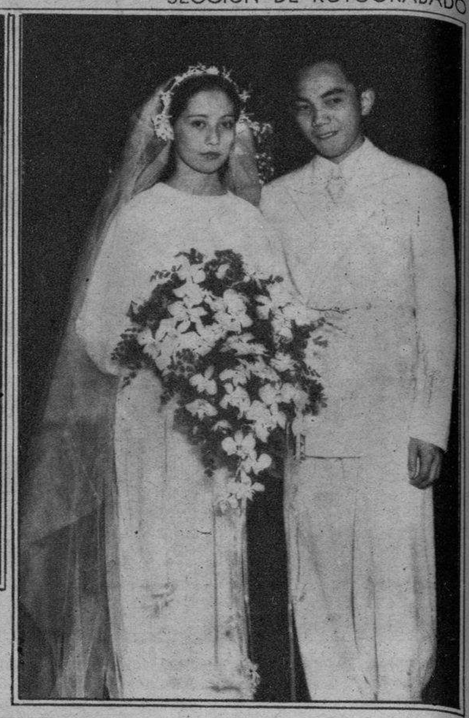

En el Templo de los Padres Paules en San Marcelino tuvo lugar el martes por la tarde el enlace de la Srta. Fortunata Mariño con Antonio L. Azores. La Sra. de J. Gomez y el Dr. C. de Losangilos actuaron de padrinos para los contrayentes. (Foto Arceo)

Los supervisores, principales y empleados del departamento de escuelas de la Ciudad reunidos por última vez con el último Superintendente americano Mr. A. A. Bordner en un grupo tomado en el mismo día en que Mr. Bordner dejó la oficina de las escuelas de la Ciudad para acogerse al retiro. Al lado de Mr. Bordner está Mrs. Visitación Gonzalez, la misma que actuó de superintendente interina durante la enfermedad de Mr. Bordner y desde la marcha del Sr. Cayco que también se retiró después de muchos años de servicio. Mr. Bordner regresará con su señora para los Estados Unidos a mediados de este mes.

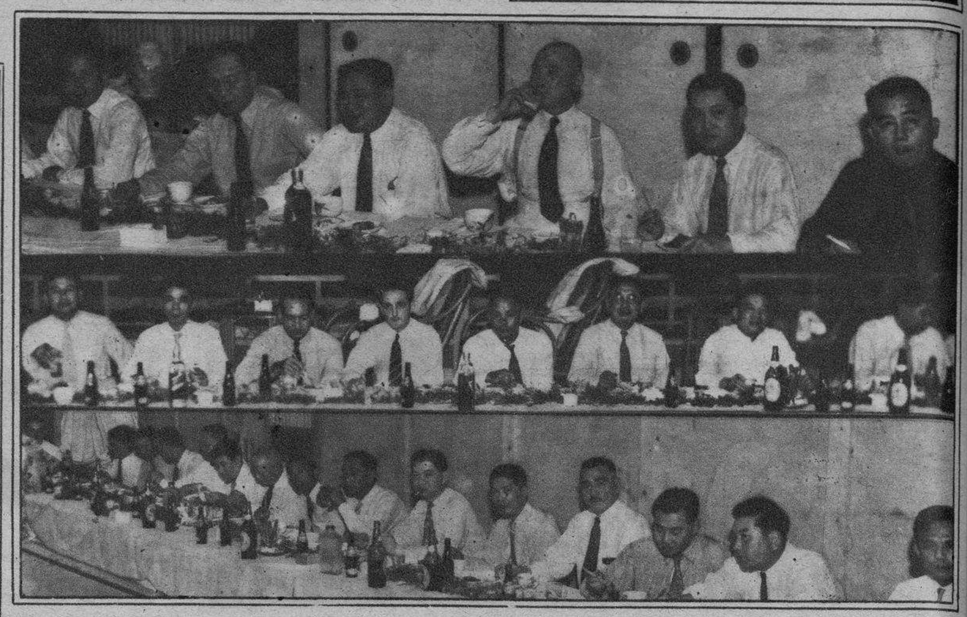

En honor de altos funcionarios del gobierno prominentes personajes locales, el Sr. S. Nakamura, conocido hombre de negocios, dió el martes por la noche un banquete en el Cherry Blossom Restaurant. Arriba de izquierda a derecha: Magistrado J. Abad Santos, Secretario R. Torres, Secretario E. Rodriguez, S. Nakamura, Secretario J. Yulo y Secretario J. Vargas. Fotografia central, E. Benitez, M. Kawamura, A. Roces, Jr., J. Elizalde, Sr. Dazai, F. Benitez, Administrador A. L. Yatco, R. Corpus y Diputado M. Alzate. Abajo, A. Elizalde, Director Jose Gil, Sr. Andoh, Mr. Walter, A. N. Luz, P. Aunario, M. Cuaderno, M. Lim, J. Gallofin, M. Mori, Sr. Del Rosario, Mr. Susuki e I. Sayoc.

La Srta. Reneé Jacinto celebró su decimo-septimo cumpleaños recientemente con una fiesta dada en la residencia de sus padres en Sampaloc. Con la festejada aparecen las Srtas. Carmen Consing, Naty Romero, Consuelo Gabriel, Remedios y Lourdes Go Quiolay, Esperanza Go Pengco, Minnie Pablo, Lina McCann, Anna McCall, Mary L. Tinawin, Aida Jacinto, Nene Jacinto y Tony Quimbo.

Fotografía tomada en el auditorium del Carnaval en la noche en que reinaba la Srta. Mindanao. De izquierda a derecha están: Leticia Rodriguez y Ramon Paras; Rosario Puno y Eliseo Canilao; Corazon Fajardo y Carlos Turla; Cleofe Balingit (Srta. Mindanao) y Jesus H. Paras; Lucy Pamintuan y Eduardo Arroyo; Purita Balingit y Alfonso Eusebio; Corazon Hizon y Benjamin Salgado.

Fotografía tomada en los jardines de la mansión de la familia De León en New Manila durante la esplendida reunión social ofrecida por la gentil 'dalaga' de la casa, Srta. Amada de León. Centenares de personas prominentes de Manila, Bulacán y otras provincias se contaban entre los invitados. La primera dama de Filipinas, Da. Aurora A. de Quezon, Da. Esperanza L. de Osmeña, Da. Trinidad L. de Roxas, Da. Natividad L. de De las Alas, Da. Nena L. de Albert y la Sra. de Francisco Delgado encabezaban el respetable y prestigioso plantel de damas.

No basta con neutralizar su ardor de estómago.

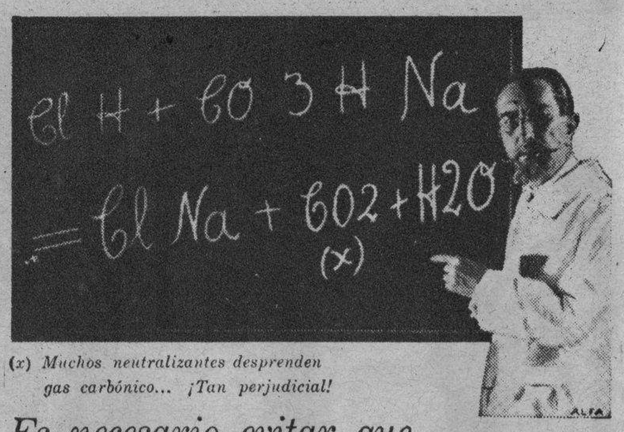

(x) *Muchos neutralizantes desprenden gas carbónico... ¡Tan perjudicial!*

Es necesario evitar que el exceso de ácido se reproduzca.

Profesores eminentes, bioquímicos famosos, están de acuerdo en que neutralizando solamente su ardor de estómago, éste se manifiesta con más fuerza. Es como echar leña a una hoguera. Ataque directamente la causa de su dolencia. SUPRIMA esa acidez. No la esconda únicamente. Por su fórmula especial hecha a base de SALES SOLUBLES DE BISMUTO, el Elíxir Saiz de Carlos es el medicamento ideal para sanar esa dolencia.

Es un buen amigo el

ELIXIR ESTOMACAL SAIZ DE CARLOS

PIDALO EN CUALQUIER FARMACIA DEL MUNDO

Cada cucharada de las de sopa contiene: 30 centigramos de citrato de bismuto soluble; 5 centigramos de extracto de quina y el 10% de alcohol en forma de elixir.

Depositarios para Filipinas: Aboitiz y Cia., Inc., Manila.

DON GERONIMO SANTIAGO, prominente hombre de negocio y anterior Alcalde de Manila, usa el Modelo OXONIAN de los ZAPATOS ANG TIBAY. "Todos lucen ahora los ZAPATOS ANG TIBAY".

El Oxonian
Stock No. 1080

Vea los muchos otros modelos en

EXPENDIOS de ANG TIBAY

Plaza Goiti — MANILA — 710-714 Ilaya

WURLITZER

El Mayor establecimiento de Musica en el Mundo

El Mejor Piano Pequeño de Cola

Su pequeño tamaño y precio moderado lo hacen apropiado para pequeños hogares y de modestos ingresos.

FELIPE YUPANGCO
Unico Distribuidor
P950
(Se envia catalogo gratis) 343 Carriedo—1337 O'Donnell

M.E.C.D. 2016

LA TRAGEDIA EN EL JAPON

Ninguna leccion deberia aprender Filipinas de las matanzas.--El servicio militar obligatorio no hara del filipino, patriota agresivo y fanatico

Los últimos acontecimientos, tintos en sangre preciosa, ocurridos en el Japón, dieron pie a algunos para hacer cavilaciones acerca del servicio militar obligatorio, dispuesto en la primera ley aprobada por nuestra Asamblea Nacional. Creen, no sin asomo de temor, que las disposiciones compulsorias de dicha ley podrán empujarnos al militarismo y llevar a nuestra juventud a los excesos analogos a los que un regimiento de soldados del vecino imperio adoptaran a costa de la vida de algunos de sus más altas autoridades.

Los asesinatos de ministros, de altas figuras del Japón, datan desde hace siglos. La historia feudal de aquel imperio está plagada de horrorosas tragedias, de carnicerías, de venganzas; de daimios victimas de los puñales vengativos, de nobles y príncipes envenenados; de gentes crucificadas, de cabezas cercenadas y de vientres abiertos.

Durante los primeros tiempos de la modernización del Japón los asesinatos eran frecuentes. Los patriotas japoneses se dividieron en dos: un grupo se dedicaba a asesinar a extranjeros, y otro, a diezmar la vida de sus propios ministros, sospechosos de pactar con las potencias extranjeras, de traicionar a la Patria.

Lista parcial de los hombres prominentes asesinados

Algunos hechos concretos, asesinatos que constan en los anales y que tenemos a mano, van transcritos a continuación:

Ii, primer ministro, fué asesinado en 1861, apuñalándosele porque los patriotas japoneses consideraban una traición el tratado de comercio celebrado por aquel con Townsend Harris, representante de los Estados Unidos.

Sakuma Sbozan, fué asesinado en 1864 por atraverse a sostener que algunos puertos debían abrirse al comercio extranjero.

Omura, ministro, fué asesinado en 1869 con los cinco oficiales de su guardia.

Iwakura, fué muerto por patriotas fanáticos en 1872 porque se oponía a que se arruinara el Japón emprendiendo una guerra prematura para asegurar la dominación de Korea

Arinori Mari, ministro de Instrucción Pública fué apuñalado en 1870, sucumbiendo en el acto, porque había sostenido dé que debía prohibirse a todos los súbditos japoneses que llevasen sable y porque se comportó con demasiada desenvoltura respecto a la mitologia japonesa siendo además, un decidido enemigo de las tradiciones nacionales.

Itagaki, un reformador liberal, tambien fue asesinado en el mismo año de 1870.

Okuma, ministro, cayó en 1870 con las piernas destrozadas por una bomba.

Iwakura Tomoni, fué asesinado en 1878 por el pecado de ser un partidario de la transformación de su país.

Ito, marqués, primer ministro, fué atacado por los fanáticos en 1895, aunque se salvó de la muerte, tras grandes esfuerzos de los que le socorrieron.

En los presentes tiempos, debemos añadir a esa lista fatídica al primer ministro Takahashi Hara, asesinado en 1921; a Osahi Hamaguchi que, en 1931, el tiro del revolver de un fanático le incapacitó para toda su vida, y luego el asesinato del premier Inukai, en Mayo de 1932.

Y, últimamente, el General Jotaro Watanabe; ex-premier Makoto Saito; ministro de Hacienda Korekiyo Takahashi; General Soreki Suzuki; y el Almirante Okada, que se libró de la muerte gracias a su cuñado, el Coronel Dezo Matsuo quien sacó la cara por él, cayendo bajo las armas de sus agresores, los cuales creyeron que era el mismo almirante Okada.

La precedente lista es incompleta; pero con ella bastan para que podamos deducir conclusiones, máxime, si hemos de añadir nuestras observaciones personales, inspiradas cuando nuestras plantas pisaran, más de una vez las tierras de ese hermoso y atrayente país de los crisantemos.

El montículo que guarda más de 70 mil orejas de los vencidos

Visitando Kyoto, el lugar donde los japoneses guardaran religiosamente sus sagradas tradiciones misticas y patrióticas, observé que la mirada de los visitantes se fijaban en un montículo y balbuceaban palabras que para mí eran incomprensibles; pero he notado que en sus semblantes se dibujaban una admiración por algo que es estupendo y trágico.

Mi guia, un japonés, que me facilitó, mediante pago, el Buro de Turismo y que hablaba en inglés, en francés y en español bastante comprensible, me ilustró:

—Ese montículo que ellos ven guardan recuerdos macabros, señor —comenzó. Ahi se enterraron las orejas de más de 38,000 cabezas de chinos que hace más de cuatrocientos años mataron nuestros soldados en Socho, China.

—Pero, ¿como fueron traidos esos millares de miembros desde allá hasta aquí y en aquellos tiempos en que la transportacion era dificilisima?

—Pues se colocaron en salmueras, en balsas de madera y de cáscaras de árboles.

En efecto, los japoneses en sus guerras pasadas en China, no se contentaban con derribar al enemigo sino que cercenaban cabezas de vencidos siguiendo su idosincracia de no llevar a cabo una empresa sino con el proposito de completarla y de salir siempre triunfantes La guerra, según el ideario japonés, deben ganarla siempre sus soldados, y reducir casi a la nada al enemigo. Y deberá ser asi porque en él han puesto los soldados toda su alma, sus esfuerzos todos, sacrificando sus vidas sin titubeos y con la sonrisa en los labios, inspirados por el recuerdo de sus antepasados, guerreros fanaticos cuyos sables son capaces de partir en dos mitades, de un tajo, el cuerpo del hombre.

La algarada de protesta contra el tratado de Portsmouth

Por ese ideario incrustado en las entrañas del pueblo japones ocurrió aquella locura del mes de Septiembre del año 1905, cuando, enterado aquel pueblo del Tratado de Portsmouth, resultante de la guerra ruso-japonesa, hubo de apelar a la violencia y al incendiarismo, en plena capital de Tokio, en que fueron incendiados los edificios ministeriales casi a 40 metros del Palacio Imperial. Todo para demostrar su odio y su protesta contra aquella paz en que el Japón salió, según aquel pueblo enfurecido, con las manos vacías y las mejillas sonrosadas de verguenza. No hubo en Tokio en aquellos dias más que silencio y consternación. Las banderas brillaban por la ausencia en los aires, según un testigo presencial.

Pero algunos dias después, el pueblo, reunido en las plazas públicas, aprobó enfurecidamente varias proclamas: La dirigida a los generales de la Manchuria está concebida en los siguientes términos:

"Estamos unánimemente resueltos "a rechazar el tratado de paz que nos "deshonra y deseamos muy de veras "que nuestros ejércitos, por su va-"lentía, reduzcan nuestros enemigos "a la nada.—5 de Septiembre del "año mil novecientos y cinco, en el "parque de Hibiya.—**La reunión nacional.**"

La otra resolución iba dirigida a las personas que rodean al emperador, a sus consejeros, y dice así:

"Aunque nuestros corazones irri-"tados se niegan a hablar del pre-"sente, deseamos muy de veras que "los consejeros privados, por una "intervención suprema, impidan a "Su Majestad ratificar el tratado. "De ese modo salvarán a la Patria "de un inminente peligro,—**La reunión nacional.**"

Aquella furiosa algarada en masa que duró dos dias no fue sofocada por el ejército sino después de haberse incendiado edificios gubernamentales, iglesias y casas misiones de extranjeros.

Según el corresponsal de un periódico francés, testigo presencial, y de cuyo relato tomamos los datos de este artículo, la pasividad demostrada por la policía y por el Ejército, tiene su explicación, "porque en su alma (de los componentes de ambas instituciones) palpitan idénticos sentimientos que los que mueven al pueblo en aquellos tumultos de protesta y de condenación contra las altas autoridades del Imperio." "Los estudiantes—añadio—llevaban hincadas en bambues las cabezas en yeso de los ministros."

Dos guardias uniformados pertenecientes al personal de uno de los principales santuarios sintoistas del Japon, portan cada uno el farol sagrado o "umanori chochin" y abren el paso al grupo de sacerdotes del santuario que aparecen detras ataviados con ropajes legendarios. El sintoismo del Japon, reflejado en mil santuarios desparramados por todo el imperio, es lo que ha dado al japones su doble personalidad; su estoicismo y docilidad y su irrascible impetuosidad que se refleja en los grandes cataclismos sangrientos que tantos personajes del imperio han sacrificado desde 1861 hasta hoy, comenzando por Ii, el primer ministro hasta Saito, Takahashi y Watanabe.

En medio del parque de Ueno, sobre un pielago de flores de cerezos, se yergue este santuario simbolizando el alma legendaria del Japon. El origen de esta arquitectura se remonta al periodo de Tokugawa de las leyendas guerrero-religiosas del Imperio del Sol Naciente. En estas pagodas se rinde culto al sintoismo, la doctrina que ha moldeado el caracter del japones.

El Sintoismo hizo del japonés un patriota agresivo y fanático

Dichos atentados, no dan, sin embargo, derecho a ninguno para afirmar que el pueblo japonés es un pueblo de sanguinarios, amante dei crimen. Quien haya observado los santuarios sintoistas de los que están plagados una infinidad de lugares en el Japon, habrá observado que dichos santuarios carecen de objetos e instrumentos de culto a diferencia de los templos o santuarios de las demas religiones que estan plagados de objetos necesarios en la practica del culto de los creyentes. El objeto unico que esta colocado prominentemente en el interior de un santuario sintoista es un espejo plano y limpisimo colgado en su interior. Para el japonés la presencia del espejo, único objeto de dicho templo, "simboliza el corazón humano que cuando está perfectamente tranquilo y limpio, refleja la imagen misma de la divinidad. Cuando uno se coloca, pues, frente al santuario para la adoracion, y su propia imagen se refleja en aquella brillante superficie, el acto de cultivo equivale al viejo consejo déifico: **Conócete a tí mismo.**"

El japonés, por profesar tal doctrina, llega a tener dos personalidades. La una, normal, le caracteriza por su sonrisa peculiar y por su docilidad, su estoicismo, que necesita de fuertes circunstancias exteriores que inflamen sus sentimientos. La otra es vengativa, cruel, irrascible y frenética. La lealtad al soberano y el amor al país, son para el japonés, más bien impulso que doctrinas. Cuando se alista en el Ejercito Imperial o va a la guerra, el japonés se siente un hombre puro, un ciudadano que puede ponerse frente al espejo de su santuario, sin ningún rubor, porque el código de los principios morales del Bushido (el alma del Japón) que no está escrito en ninguna parte pero que está incrustado en las fibras de su corazon debe ser observado estrictamente por él, aun a costa de su propia existencia.

La psicología de la última tragedia

Según las informaciones publicadas en la prensa, la causa de los últimos atentados ocurridos en la persona de cuatro ilustres gobernantes del vecino imperio, fué porque el aumento de los gastos para el ejército japonés no ha sido concedido por el gobierno y hacia recaer en los asesinados toda la responsabilidad de tal negativa. Los individuos del Ejercito japones se creen con derecho, más que ninguno, a ser atendidos por su gobierno con suficientes medios, cuando no con largueza o esplendidez, porque merced a la fuerza armada que poseen, el Japón es respetado y acaso temido por el mundo.

Mermar u obstaculizar los medios mediante los cuales la nación japonesa consigue erguirse orgullosa ante la faz de las otras naciones constituye una ofensa a los principios del Sintoismo. Asi pensarían los que componian aquel regimiento autores de la última tragedia, cuya inmensa mayoría fué reclutada en los distritos rurales, incluyendo los oficiales que pertenecen a la clase menesterosa. Debemos añadir a esto la influencia inevitable de los tiempos nuevos que se hace muy accesible al pueblo japonés, muy ávido, amante del progreso, cuyo avance industrial y comercial invade el mundo a pasos agigantados, al impulso, precisamente, de tales principios y doctrinas, basadas en el culto divino a su Emperador, en la influencia ancestral y en su orgullo nacional que no permite reticencias.

Teniendo en cuenta todo eso se hace, al parecer, incomprensible para muchos, tales matanzas de ministros y autoridades de que estan plagados los anales del vecino imperio. Si el Sintoismo entraña la lealtad al soberano, el amor al pais, la ve-neración a la mem- pasados y el amor filial no se comprende por qué han de ser precisamente sacrificados los más grandes estadistas del imperio y por que se ha de quebran- a militar, evidenciandose con ello una falta de amor al pais, puesto que se corta, para siempre el hilo de la existencia de sus hijos más preclaros que co- a su pais con su talento y su sabiduría en la ciencia y en el arte de gobernar Los estadistas sacrificados, por otra parte, al obrar como han obrado, negándose a aumentar los presupuestos militares tambien cumplían con su deber para con su pais, influenciados a- s doctrinas del Sintoismo que abrigaban sus matadores o los que ordenaron su holocausto. La diferencia consistía en la posición de unos y otros. Mientras que los soldados que ejecutaron aquellas matanzas, se dejaban llevar, simplemente, "por su cariño al interés público" que guardan y protegen co- il, abroquelados por un patriotismo rabioso y exaltado, los hombres de estado, aquellas pobres víctimas que tenían sobre sus hombros las tremendas responsabilidades del gobierno de su nación antes que otra cosa, tenían que velar, según sus propios pareceres, por la estabilidad y la marcha constante, sin tropiezos, si es posible, de los asuntos públicos. Una cosa es ser espectador y, otra, ser actor.

El servicio militar obligatorio no nos convertirá en patriotas rabiosos y exaltados

¿Cuántas veces, el público, los órganos de la opinión y aun la misma legion de empleados publicos, han criticado, duramente, alguna decision del Gobierno por parecerles antipatrióticas o fuera de lugar? Sin embargo, no han ocurrido aquí asesinatos de premiers y miembros del Gabinete o de generales como nos delata la historia del Japón. Y no han ocurrido porque nuestro espíritu carece de ese impulso apasionado y ciego de que están poseidos los japoneses cuando sus creencias posan sobre los intereses de su país.

El cumplimiento de las disposiciones de la ley que provee la defensa nacional no conducirá a los filipinos al militarismo, tal como se entiende vulgarmente esta frase. El servicio militar obligatorio, preconizado por dicha ley, tampoco nos convertirá en patriotas rabiosos y exaltados, por que nuestro patriotismo, laminado por un extrangerismo acentuado, no obstante las dos revoluciones que sostuvimos contra soberanías extrañas, no nos conducirá a la locura de asesinar a nuestros estadistas a nuestros dirigentes, por que a nosotros los filipinos no nos ciega ninguna creencia, según la cual el que mata al prójimo "por cariño a la cosa pública y tras una madura meditación", teniendo siempre delante el "espantajo del Extranjero", y es muerto, va derechito al cielo; y se hace merecedor del aplauso popular si después de matar abre su vientre con sus propias manos o se pega un tiro en la sien.

Cálmense, pues, los impresionables. El servicio militar obligatorio no cambiará el alma filipina. Infiltrara en nuestros adolescentes y en nuestra juventud espíritu de disciplina hábitos de orden, y puntualidad, y, sobre todo les infundirá más confianza en sí mismos y en la defensa del propio terruño—porque la posesión del arma en el individuo hace lo que la quilla a la barquilla que infunde más confianza y seguridad en el bogador—pero no alterará el espíritu de la raza filipina, adversa, por naturaleza, a medios violentos amante de los principios promulgados por autoridades competentes, empapados en la virtud de la paciencia y de la resignación cristianas

Los filipinos nos dejamos guiar casi inconscientemente de nuestros dirigentes en cualquier sentido y somos pródigos en aplaudir cualquiera actitud de los mismos

Si nosotros los filipinos no fuéramos así; si el marasmo no se adueñara de nuestras almas, y, sobre todo, si tuviéramos un espíritu más ardiente acaso hubieramos podido presentar un "record" no ya de muertes de caudillos, políticos estadistas ministros y hombres públicos idénticos a los que posee el pueblo japonés; pero, sí, de algunos de aquellos, repudiados rotundamente por el pueblo; de aquellos, que cambian de ideario como si cambiaran de camisa; que aman freneticamente lo que antes repudiaran y viceversa; prenden fuego hoy a los escritos y dechados que antes conservaran en sus arcas y condenan actos que con el propio ejemplo fomentaran o alentaran.

Los filipinos somos sumisos y obedientes para con nuestros dirigentes. Lo que estos nos aconsejan constituye, para nosotros, verdaderos dogmas y lo cumplimos. Que antes sostenian aquellos el color encarnado como cosa mejor que el azul para el pueblo? Nosotros conformes. Que han cambiado de parecer y se convencieron, un poco más tarde, que el co-

(Continua en la página 13)

Algaradas como la ultima que ha reclamado la vida de cuatro de los mas preclaros diplomaticos del Japon, han colocado a la fuerza de la policia metropolitana de Tokio sobre un alto nivel de eficiencia. En la fotografia de arriba se da idea de como en un caso de emergencia, la policia japonesa se dispone a sofocar cualquier motin o alzamiento dentro de la capital del imperio, valiendose de los medios mas rapidos de transportacion urbana. La policia metropolitana de Tokio, cooperando eficazmente con el ejercito, ayudo a mantener el orden y restablecer la normalidad en la capital durante los sangrientos sucesos de las ultimas semanas.

La musica es el arte que mas apela a la sensibilidad de los hombres

Por ADOLFO C. SANTOS
(Redactor del Taliba)

"Hasta los lobos sienten la irresistible atracción de la música." Esto ha manifestado Gionanni Marco Rutini, pianista de fama mundial y conocido compositor italiano, después de muchos años de experiencia en la vida musical.

"Si la música cautiva hasta las bestias,—no se si es porque estos también tienen un corazón sensible—por que no va a producir los mismos efectos y mucho mas aun, si se trata de personas dotadas de alma y de sensibilidad?

Pero no es suficiente que se diga que un músico o un famoso cantor, hace exhibición de sus dotes artisticas para despertar la sensibilidad en el corazon de los hombres, sino que es preciso conocer la idiosincracia de cada región y tener siempre presente que los gustos artisticos, la apreciación de la buena música, la delicadeza del oido de cada espectador o de cada público auditorio, no son los mismos, o mejor dicho, cada región tiene sus gustos peculiares, su manera de apreciar diferente, su sensibilidad distinta.

Pero del largo número de cultores de la buena música, del arte musical, entre los grupos de músicos y cantatrices, hay algunos que sobresalen, que se distinguen y que despiertan mayor admiración en sus delicadas ejecuciones y alcanzan aplausos y admiraciones de las multitudes por su extraordinaria habilidad, por el genio que se trasluce en sus magnificas interpretaciones del alma que late en cada obra o pieza musical.

Y esa es la razón principal por que no todos los que se dedican al culto musical llegan a sobresalir de la ordinaria multitud de seguidores de este arte. Y lo cierto es, que de entre la multitud que se dedica a la musica, que como otros grandes genios tienen el alma de artista, la mayoria queda olvidada entre el montón, y es porque en la interpretación de las piezas que se encomiendan a su experiencia, no ha sabido ahondar el alma de la obra y ponerle de relleve ante el publico que sabe juzgar y apreciar las altezas del ejecutante.

Además, debe de tenerse presente que la popularidad que cualquiera persona alcanza en cualquier ramo de la vida, especialmente en el arte musical, no determina la calidad y el triunfo de algún grupo o de un ejecutante en este arte. La popularidad no significa triunfo, dominio completo del arte. Ni menos podrá interpretarse como una prueba del talento musical del ejecutante popular. Y la prueba es que hay muchos de esos músicos medianos, pasables ejecutantes cuyos retratos son publicados en los periódicos, no porque son grandes músicos realmente sino porque han tenido el acierto de gustar a la multitud que les ha escuchado o presenciado sus ejecuciones.

De entre los muchos músicos

(Continua en la página 13)

M.E.C.D. 2016

Trio de la Banda del Ejercito

Ejecutara en el concierto del Trading Center en la KZRM mañana

En el concierto regular de la Manila Trading Center que se diseminara por la KZRM mañana, domingo, 8 de marzo, de 7 a 7:30 p. m., un trio de la banda del Ejercito Filipino deleitara a los radioescuchas. Este trio esta integrado por los siguientes:

Alejandro Romano, violin; Norberto Polante, cello; y Candido Mateo, piano.

El programa es el siguiente:

1. Broken Melody .. .. Van Biene
   Cello Solo .. Roberto M. Polante
   Candido Mateo en el piano
2. La Capricieuse .. .. Elgar
   Violin Solo .. Alejandro Romano
   Candido Mateo en el piano
3. Praeludium .. .. Bach
   Violin Solo .. Alejandro Romano
   Candido Mateo en el piano
4. Schon Rosmarin .. .. Kreisler
   Cello Solo.. Norberto M. Polante
   Candido Mateo en el piano
5. Sonata in G Minor .. .. Tartini
   Violin Solo .. Alejandro Romano
   Candido Mateo en el piano

ECOS DEL AIRE

—La mayoria de los mortales oye operas y otras funciones teatrales antes de dormir. Yo, como tambien muchos aficionados a las ondas cortas, oigo esas funciones teatrales despues de haber echado un buen sueño. De tres de la mañana en adelante se oyen perfectamente los radios de Roma (Italia) y Londres (Inglaterra), con perfectisima claridad y fuerza, hasta el punto de que colgando los auriculares en la pared de la habitacion puede uno pasearse por esta y oir magnificas operas y excelentes programas.

—La hora de "amateurs" en KZRM es una hora feliz. No sera otra "Hora Social," no señores; pero es una hora colosalmente divertida. El anunciador es, tal vez, el que mas goza con las presentaciones; y el encargado del "gong," que da las señales de "stop," "danger," o cosa parecida, tambien debe gozar muchisimo dejando con la voz en la garganta a muchas futuras "estrellas," a quienes estrella en seco.

—El simpatico y popular gerente de las estaciones KZRM y KZEG, Johnny Harris (por si no lo saben Vds.), es hombre que sabe perfectamente sacar fuerzas de flaquezas. Cualquier otro se hubiera amilanado al observar la disminucion en los ingresos provinientes de los pagos por los poseedores de radioreceptores, causada, tal vez, por la perdida gradual de la aficion del publico a las radioemisiones. Pero Johnny, lejos de desanimarse, esta mejorando sus programas a pasos agigantados, y no dudamos de que la aficion volvera, y los ingresos, este año y los siguientes, aumentaran considerablemente. *I bet you!*

—Las dedicatorias, por radio, son cosas que no deben molestar a nadie. Hay otras cosas en el aire, como las bromitas de los anunciadores a las damitas que toman parte en algunos programas que deberian molestar mas a ellas (y a nosotros). Lo que pasa es que no todos somos bastante sociables para disfrutar como se debe de la "sociedad aerea." Lo que se tolera y "pasa" en la sociedad terrenal debe tolerarse y "pasar" en la eterea, donde todo es "inmaterial," o sea espiritual.—*L. Arrester.*

El invento de William H. Priess sobre television

Por MANUEL MARCOS

Del "Literary Digest" tomo la noticia que a continuación extracto para conocimiento de nuestros lectores que no poseen el inglés.

Según la Comisión Federal de Comunicaciones de los Estados Unidos, cada fabricante de aparatos receptores opta por un sistema diferente para la recepción de imágenes animadas y sonoras. Lo mismo ocurre con las empresas diseminadoras. Cada una prefiere un sistema a otro, de lo que resulta que el poseedor de un aparato receptor de una clase determinada no puede recibir más que trasmisiones de una estación que emplea un trasmisor para esa clase de receptores. De aquí que hasta ahora no se haya podido popularizar la televisión.

La cuestión capital, pues, era, no hace mucho, poner de acuerdo a todos los fabricantes sobre un sistema común de trasmisión y recepción. Sin ese acuerdo o concierto, no era posible llegar a ningún resultado práctico. Pero he aqui que surge un sabio, el eminente inventor William H. Priess, e inventa un aparato sumamente sencillo y económico, que el mismo Doctor De Forest, inventor de gran fama, patrocina y recomienda.

Y con la ayuda del Gobierno de la Nación Americana pronto sabremos que ya hay de venta en aquel pais radiorreceptores que reproducen fielmente en los hogares provistos de ellos los programas televisores de estaciones trasmisoras que adoptan al fin un sistema común de trasmisión. Entre tanto, esperemos.

Siluetas de RADIOLANDIA

POR S. SELECTOR

Anunciadas por Roberta March oi las canciones de Ramon Estella en uno de sus ultimos "Rincones Españoles" que, en vez de "rincones," a mi juicio son "angulos"; "piedras angulares" para la edificacion de otros magnificos programas de arte español. He aqui aquellos titulos: ¡"Dime, por Dios"!, ¡"Te Quiero,"! "Con tu Cara Junto a Mi," y "Dime, Linda Flor."!

La Estacion KZIB nos hizo pasar dos buenas noches la semana pasada haciendonos oir, por *control* remoto y desde el Teatro-Cine "Lyric," primero, los preliminares de la pelicula tagala, "Ang Pamana ng Pulubi", y, despues, la pelicula completa. La recepcion fue clarisima y brillante. Mi enhorabuena.

Lina Flor lucio su voz en KZRM, una noche, cantando en ingles. A la noche siguiente, en KZEG, otra "flor," aquella vez "Rosa," y tambien "lina" (Rosalina Peña), nos deslumbro con su bien timbrada voz cantando aires de Filipinas. ¡Bien por las flores!

Los hombres no solemos alabar a otros hombres, salvo en circunstancias excepcionales. Los de la KZRM., sin embargo, se merecen una alabanza mas por su arrojo al abrir una nueva galeria aerea a los pretendientes a ocupar un sitio en la "via lactea" de nuestra radiolandia. Me refiero a la hora de "amateurs", inaugurada el jueves de la semana pasada en KZRM, y que tuvo de prolongarse quince minutos mas por el gran numero de concurrentes. Entonces oimos a verdaderos aficionados al arte, en una u otra forma, que se nos mostraron avidos de gloria, triunfos y... tal vez de algo material. En mi concepto dos de los numeros ya fueron calificados como excelentes por el

(Continua en la pag. 16)

Se radiara el concierto de Fernandez

La discípula de la Prof. R. B. Santana se gradua mañana

El concierto de graduacion en piano de la Srta. Corazon N. Fernandez que tendra lugar mañana en el salon de actos del colegio de Sta. Rosa, sera diseminado por la KZRM por control remoto. El recital se llevara a cabo a las 5:30 p. m. de mañana, domingo, 8 de marzo.

La Srta. Corazon N. Fernandez, de la Academia de Musica del Colegio de Sta. Rosa, es discipula de la Prof. Resurreccion Bunyi-Santana.

El numero principal del programa será el Concierto de Grieg, acompañado por la Orquesta Molina, bajo la direccion del Prof. Francisco Santana.

Cooperan en el programa la Prof. Mercedes Matias, soprano y el Prof. Bernardino Custodio, acompañante.

A continuacion se da el programa:

Piano solo—Prelude and Fugue in E minor—Bach; Sonata in C Major, Op. 2, No. 3—Beethoven
La danse de Puck—Debussy
Etude in E Major—Rubinstein
Ballade in G Major—Chopin
Orquesta—Minuetto—Bolzoni
Piano solo—Papillons—Rosenthal
La Campenella—Liszt
Canto—Barbero de Sevilla—Rossini

Prof. Mercedes Matias,
Prof. Bernardino Custodio en el piano

Piano y Orquesta
Concierto in A Minor—Grieg
Allegro; Molto Moderato
Adagio
Allegro Moderato; Presto.

El nuevo receptor "Philips" combina adelantos tecnicos

De oidas, hemos sabido, estos dias, que, en el ramo de los receptores de radio se realizaria, en breve, algo nuevo y original. Cuando nos dirigimos a la Casa T. J. Wolff & Co. para obtener mas amplios detalles, pudimos comprobar que no solo el rumor contenia mucha verdad sino que, ademas, colmaba todas las esperanzas. T. J. Wolff & Co. nos demostro el nuevo aparato Philips, tipo 342 A, receptor "Multi Inductancia de 7 valvulas, en el cual se han combinado los adelantos cientificos y tecnicos mas recientes en el dominio de la tecnica de la recepcion en general y en la de la recepcion en ondas cortas en particular.

No solo el receptor aludido posee una sensibilidad extraordinaria que permite oir un gran numero de estaciones repartidas en todas las partes del mundo sino que ademas todas esas estaciones pueden ser oidas con una pureza sin igual y una intensidad enorme. Se nos dijo que, en la construccion de dicho receptor, se consagro un cuidado especial precisamente a la reproduccion; un nuevo altavoz fue diseñado que puede reproducir, sin la menor distorsion, la potencia enorme que dan los dos pentodos finales de 9 watios.

Ademas, el aparato posee, encima de propiedades tales como sintonizacion, dicho de dos velocidades y una escala para ondas cortas con nombres de estaciones en la cual van indicados los nombres y los puntos de sintonizacion de las principales emisoras mundiales.

No nos queda aqui espacio para describir, en el pormenor, el aparato; pero les aconsejamos fuertemente hacer como nosotros: dirigirse a T. J. Wolff para pediries una demonstracion y otras informaciones. No dudamos que despues sera usted del mismo parecer que nosotros y afirmara que el nuevo receptor Philips, tipo 342, es un aparato magnifico.

PROGRAMAS de RADIO

KZRM

Sabado, Marzo 7

6:00 p. m.—Max Lazo y sus Hawayanos.
6:10 p. m.—Tony Sobral y Rafael Artigas.
6:20 p. m.—Informaciones en castellano.
6:35 p. m.—Informaciones en ingles.
6:55 p. m.—Cotizaciones.
7:00 p. m.—Rodrigo Danao.
7:15 p. m.—Programa educacional de la U. P. Orador: Dr. Mariano V. del Rosario.
7:30 p. m.—Una hora con Schubert.
8:05 p. m.—Musica de estudio.
8:15 p. m.—Programa en honor de Sto. Tomas de Aquino.
8:45 p. m.—Cotizaciones—Notas del mercado.
9:00 p. m.—Klim Dancing Party, programa patrocinado por la Borden Company.

Domingo Marzo 8

5:00 p. m.—Alma Corro, Ramon Escudero, Rafael Artigas.
5:30 p. m.—Recital de graduacion de la Srta. Corazon N. Fernandez, desde el Colegio de Sta. Rosa.
7:30 p. m.—La hora catolica. Orador: Rev. P. Jose M. Fernandez, C. M.
7:45 p. m.—'Musicale'—Manila Trading Center.
8:15 p. m.—Musica de estudio.
8:30 p. m.—'Filipino Youth'.
9:00 p. m.—El Monitor Comercial.
9:15 p. m.—Hora Gospel.
9:30 p. m.—Concierto sinfonico.

KZIB

Sabado, Marzo 7

7:00 p. m.—Notas del mercado, notas del tiempo.
7:05 p. m.—Anuncios—Teatralerias
7:15 p. m.—Columbia & Brunswick.
7:40 p. m.—Programa de la Scott's Emulsion.
8:00 p. m.—Programa de la Nepa.
9:00 p. m.—Programa musical del Beck's Department Store.
9:30 p. m.—Programa español.
10:00 p. m.—Programa de baile

Domingo Marzo 8

10:00 a. m.—Musica americana y europea.
11:00 a. m.—Potpourri, Programa operatico.
7:00 p. m.—Rev. Samuel W. Stagg.
7:15 p. m.—"Westminster Choir".

KZEG

Sabado, Marzo 7

2:00 p. m.—Cantos de ayer y de hoy.
3:00 p. m.—Cantos de las Pampas.
5:00 p. m.—La hora del cocktail
6:00 p. m.—Programa bailable—Lyric Orchestra.
6:45 p. m.—Rosita Contreras.
7:00 p. m.—'Weekend Revelry.'
7:45 p. m.—'Pioneers of the Philippines'

Domingo Marzo 8

12:00 p. m.—'Aurelia's Fashion Revue.'
1:00 p. m.—'Luncheon Musicale'.
7:30 p. m.—Phil. Motor Association
7:45 p. m.—L Opera "Manon Lescaut," con el siguiente reparto:
Manont Lescaut—Maria Zamboni
Il Cavalier des Gruiez—Francesco Merli
Un Musico—Anna Masetti Bassi
Lescaut—Lorenzo Conati
Geronte—Attilio Bordonali
Edmondo, Maestro de Ballo, Lamponalo—Giuseppe Nessi
L'Oste—Aristide Barrachi
Sergente degli Arciere—Aristide Barrachi
Il Comandante—Natale Villa
9:45 p. m.—Ely Ramos.
10:15 p. m.—Potpourri.

PEP'S OINTMENT
hace desaparecer el catarro, resfriado, dolor de cabeza, dolor de cintura y de las articulaciones.
Formula: Salicilato de Metilo 10 gms.—Guayacol 4 gms.—Eucaliptol 5 gms.—5 gms.—Vaceline 40 gms.—Lab. No. 214189.

Un Aroma Primitivo que el arte de los Perfumistas Franceses ha convertido en un Perfume Unico en su clase y fragancia.
Distribuido por BOTICA BOIE
De venta en todos los Bazares y Farmacias bien surtidos.

FUNDADOR

Brandy Domecq
VEJEZ
SUAVIDAD
y
SABOR
Constituyen las tres cualidades que tanto lo distinguen
FUNDADA EN 1730
JEREZ-ESPAÑA

PHILIPS
EL RADIO MAS ADMIRABLE DEL MUNDO

Este es el emblema PHILIPS, que representa los recursos combinados con la experiencia de los Mas Grandes Fabricantes de Radio en el Mundo.
Presentamos ahora otro nuevo modelo—
Radio de Toda Onda

PHILIPS 342 A/C
Esta nueva creacion en onda corta por Philips
estara expuesta en nuestro salon el
7 de Marzo
T. J. WOLFF & CO.
66 Escolta
P. O. Box 920 MANILA Tel. 2-18-17

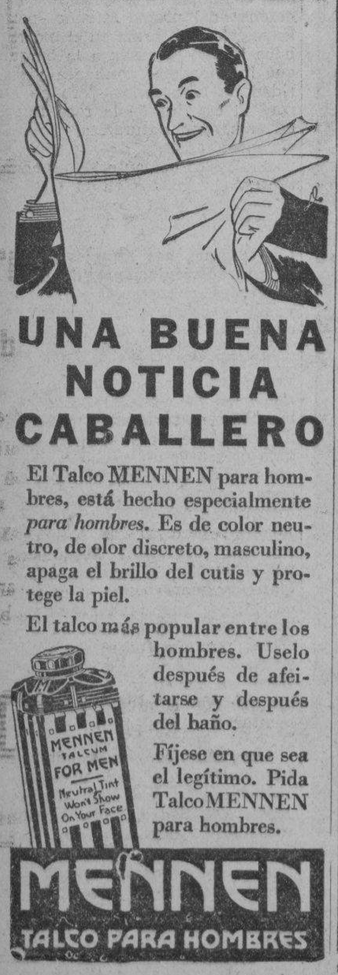
UNA BUENA NOTICIA CABALLERO
El Talco MENNEN para hombres, está hecho especialmente *para hombres*. Es de color neutro, de olor discreto, masculino, apaga el brillo del cutis y protege la piel.
El talco más popular entre los hombres. Uselo después de afeitarse y después del baño.
Fíjese en que sea el legítimo. Pida Talco MENNEN para hombres.

MENNEN
TALCO PARA HOMBRES

Unase a la
GUERRA!!
Contra las Enfermedades y la Pobreza
y
Ganese Una Fortuna—
₱2.02 Cada Ticket
Primer Premio . . . ₱200,000
Segundo Premio . . 100,000
Tercer Premio . . . 50,000
y miles de otros premios
Sorteo de Junio 21, 1936
Philippine Charity Sweepstakes
Oficina: 1893 Ave. Rizal, Manila Tel. 2-43-11—2-43-16

M.E.C.D. 2016

"Via Crucis", Camino de la Cruz

Objeto Primordial de la cuaresma

Por A. B. C.

Con la signacion de la cruz en la frente o sobre la cabeza de los fieles hecha con ceniza por el sacerdote en el dia vulgarmente llamado "Miercoles de Ceniza" comienza la Santa Cuaresma o sea el periodo de cuarenta dias contados desde el citado dia hasta el Domingo de Resureccion o de Pascua, dedicado por la Iglesia para conmemorar los misterios de la Sagrada Pasion de N. S. Jesucristo.

Los cuarenta dias que dura el periodo cuaresmal, recuerdan aquellos cuarenta dias en que ayunó Jesus en el desierto donde fue conducido por el Espiritu Santo, al cabo de los cuales se presento Satanas para tentarle, diciendole: "Si eres el Hijo de Dios, dí que esas piedras se conviertan en panes", mas contestándole Jesus le dijo: "No de solo pan vive el hombre, sino de toda palabra que sale de la boca de Dios". (Mat. IV)

De aqui que la cuaresma viene tambien a constituir el periodo consagrado por el Cristianismo para hacer publica y universal penitencia por los pecados que el hombre ha cometido contra su Dios y Creador, al estilo de los ninivitas que invitados por el Profeta Jonas quien a voz en grito decia: "Dentro de cuarenta dias Ninive sera destruida", hicieron penitencia encabezados por su rey que descendió de su trono, vistiose un cilicio, cubriose la cabeza de ceniza en señal de penitencia, y ordeno ademas un ayuno general, y por este arrepentimiento de toda Ninive tuvo el Señor misericordia y libró a los habitantes de la ciudad del castigo con que los habia amenazado con motivo de sus iniquidades que clamaban venganza al cielo.

"Memento Homo"

Ya tenemos las cabezas cubiertas de ceniza por la ceremonia tan representativa y eficaz en la que el sacerdote nos dijo, a medida que nos signaba con la cruz de ceniza: "Acuerdate hombre, que eres polvo y en polvo te convertirás" (Memento homo quia pulvis es, et in pulverem reverteris")

Estamos ya en tiempo cuaresmal, y hagamos como suele decirse lo que el tiempo manda, esto es, hagamos penitencia por nuestros pecados, la cual incluye dos cosas, a saber: 1.a arrepentirnos de todo corazon de ellos proponiendo firmemente no volverlos a cometer, y 2.a, imponernos algun castigo para este cuerpo tan rebelde, y muchas veces tan animal y brutal que si seguimos sus caprichos, nos echara a perder la felicidad del alma que consiste en la vision de Dios en la otra vida, y nos dara su reverso que es la vision de Satanas para siempre en el infierno.

Por medio de la confesion buena á los pies del sacerdote de Dios podemos estar seguros de cumplir con la primera, o sea del arrepentimiento y enmienda firme de nuestros pasados yerros. Y con la abstinencia y ayunos prescritos por la Iglesia, nos imponemos un castigo corporal seguro que refrenará las insubordinaciones de nuestro espiritu a las leyes divinas, causadas muchas veces por la lozania de nuestra carne.

Sagrada Pasión

¿Como se cumple el objeto primordial de la cuaresma o sea la conmemoracion de los misterios de la Sagrada Pasion?

Conmemorar, es recordar un hecho o acontecimiento preterito, representarse las circunstancias del mismo o sea la manera como se realizó o tuvo lugar y como resultado positivo de esa conmemoracion, practicar las lecciones que enseña y encierra el acontecimiento si son buenas o evitarlas si son malas.

En Filipinas hemos visto varias maneras de conmemorar la Sagrada Pasion. Hay quien se hace azotar en publico el cuerpo hasta sangrar. Este lo haria mejor en privado. Hay quien celebra pomposas reuniones con calvarios donde se hace cantar la "Pasion" en el dialecto local, y hay tambien quien se disfraza con habitos monacales, y descalzo lleva enarbolada en las procesiones de la Semana Santa alguna representacion de los instrumentos de crueldad usados en la Sagrada Pasion. Cada una de estas maneras debe tener su propio merito ante Dios.

Pero la que ha reportado los mas opimos frutos, es la recomendada por la Sta. Madre Iglesia que es la practica de la devocion llamada del "Via Crucis", por la cual se medita el doloroso camino que anduvo Jesus desde el pretorio de Pilatos hasta el Calvario, donde murio por nuestra redencion.

Los Santos Lugares

Dió principio a esta devocion la Virgen Santisima, pues segun fue revelado a Santa Brigida no tenia mayor consuelo que recorrer los pasos de aquel sagrado camino, regado con la sangre de su amantísimo Hijo. Pronto innumerables cristianos siguieron su ejemplo, segun atestigua San Jeronimo; y asi muchos peregrinos surcaban los mares y exponian la vida para ganar las muchas indulgencias con que la Iglesia habia enriquecido los Santos Lugares de Jerusalen. Viendo por una parte la imposibilidad de muchos de emprender viaje tan largo y peligroso, y por otra el copioso fruto que de tan pia devocion sacaban los fieles, pues convierte a los pecadores, enfervoriza a los tibios y adelanta en la virtud a los justos, varios Sumos Pontifices hicieron accesible esta devocion a todo el mundo concediendo las mismas indulgencias que habian concedido a los que personalmente visitasen los Lugares Santos de Jerusalen, a aquellos que visitaren las cruces bendecidas con especial facultad del Sumo Pontifice y autorizacion del Prelado Diocesano. Estas cruces son las que llevan las estaciones o cuadros que se hallan en casi todas las iglesias de Filipinas.

Los pasos o estaciones de la Sagrada Pasion estan repartidas por la Iglesia en catorce, y son:

Primera Estacion—"Jesus es condenado a muerte."

Segunda Estacion—"Jesus sale con la cruz a cuestas".

Tercera Estacion—"Jesus cae la primera vez".

Cuarta Estacion—"Jesus encuentra a su Madre Santisima".

Quinta Estacion—"Jesus es ayudado por el Cirineo".

Sexta Estacion—"La Veronica limpiale a Jesus el rostro".

Septima Estacion—"Jesus cae la segunda vez".

Octava Estacion—"Jesus habla a las hijas de Jerusalen".

Novena Estacion—"Jesus cae la tercera vez".

Decima Estacion—"Jesus es despojado de sus vestiduras".

Undecima Estacion—"Jesus es clavado en la cruz".

Duodecima Estacion—"Jesus muere en la cruz".

Decima tercera Estacion—"Jesus muerto en los brazos de su Madre".

Decima Cuarta Estacion—"Jesus es puesto en el sepulcro".

Consideremos y meditemos por partes estas estaciones o pasos, procurando sacar de su meditacion muchas y hondas lecciones que nos guien en la vida de cristiano que nos propusimos llevar desde que por boca de nuestros queridos padrinos dimos la contestacion de "Quiero" a aquella redentora pregunta del ministro o sacerdote: "¿Quieres bautizarte?".

PRIMERA ESTACION
Jesus es condenado a muerte

En esta estacion o paso el cuadro que se presenta a la mente es de los mas vivo que puede contemplar el hombre en cuanto a injusticia. En ella vemos a Jesus acusado, al pueblo judio como acusador y a Poncio Pilato como juez.

¿De que le acusaban... Pilatos pregunto: "¿Que acusacion traeis contra este hombre?" (Juan XVIII). Los judios respondieron y dijeronle: "Si este no fuera malhechor, no le hubieramos puesto en tus manos".

Por esta contestacion se vé que los acusadores no podian presentar de maldad que inculpar a Jesus ningun hecho concreto o especifico pues en toda su vida publica nunca y en ninguna ocasion pudieron sorprender en el acto alguno que constituyera infraccion del decalogo o de las leyes del Cesar, y eso, que no cesaron de espiarle. Pues fue precisamente Cristo quien senfó la base autoritaria mas firme de los gobiernos constituidos en el mundo, cuando contestando a una pregunta maliciosa de los fariseos dijo: "Dad al César lo que es del Cesar, y a Dios lo que es de Dios". (Mat. XXII).

Eres tu el Cristo!

En la noche de su prendimiento en el Huerto, y ya en casa del Sumo Pontifice que era Caifas en aquel año, los principes de los sacerdotes y todo el concilio que estaba compuesto de los escribas y sacerdotes, estuvieron toda la noche devanandose los sesos, buscando algun testimonio falso contra Jesus para condenarle a muerte y no le hallaban suficiente para esto, apesar de que muchos testigos falsos se hubiesen presentado. Uno de aquellos testigos recordo algo de lo que dijo Jesus durante su predicacion y es lo que relató delante del concilio, diciendo: "Este dijo, yo puedo destruir el templo de Dios y reedificarlo en tres dias". (Mat. XXVII) Pero tampoco en este testimonio estaban acordes los testigos. Apesar de la falta de unanimidad, y creyendo descubrir en aquel testimonio confuso algo contra Jesus, el sumo sacerdote levantandose en medio del congreso, interrogo a Jesus diciendole: "¿No respondes nada a los cargos que te hacen estos?" Jesus empero, callaba y nada respondió. Interrogole de nuevo diciendo: "¿Eres tu el Cristo, el Hijo de Dios bendito?". Respondiole Jesus con esta contestacion mayuscula que hizo y hace temblar a los cielos y a los infiernos—"Yo soy"—A tal respuesta el sumo sacerdote rasgo sus vestiduras, diciendo: Ha blasfemado: ¿que necesidad tenemos ya de testigos? Vosotros mismos acabais de oir la blasfemia: ¿que os parece? A lo que respondieron ellos, diciendo: "Reo es de muerte" (Mat. XVII, Mar. XV).

La verdad eterna

¡Y, que medio mas sistematico tuvieron estos judios de perseguir a su enemigo Jesus!...

Le prendieron sin tener nada de antemano con que incriminarle. Al tenerle maniatado, pretenden acusarle de algo, pero que no lo encuentran, y al no encontrarlo, hacen el ultimo esfuerzo, el mas inaudito, llamando a Dios en su ayuda, no para hacer el bien sino para cometer la injusticia mas grande que jamas podra darse y oirse, y dicenle: "Yo te conjuro de parte de Dios vivo, que nos digas si tu eres el Cristo el Hijo de Dios", y al contestar la verdad mas grande y tambien la mas inaudita—Yo soy—le condenan á muerte.

Ciegos estaban estos acusadores, y no lo estaban por serlo de nacimiento, no, sino por razon de su envidia y soberbia; pues eran doctores de la ley, eran sacerdotes del Antiguo Testamento; como tales habian leido, estudiado e interpretado las profecias sobre la venida de Cristo, el Mesias prometido; conocian sobradamente los signos claros que Dios habia dado, dicho y repetido por medio de varios Profetas, por los cuales podrian reconocer sin peligro de error al Prometido cuando viniese. Estaban ciegos porque ellos lo querian.

El abuso que habian hecho de las doctrinas divinas, la vida comoda, la autoridad despótica para su propio provecho les habia vuelto ciegos. Hablaban de, y predicaban la ley a voz en grito, mas no la practicaban. Oraban como el fariseo con toda pompa exterior muy agradable a los ojos humanos, pero la oracion no salia del corazon, no tenia la uncion interior y espiritual de la oracion del publicano.

El Hijo de Dios

Sus corazones no abundaban de las cosas de Dios, sino de deseos freneticos de honores, autoridad y riquezas mundanas. El frenesi por estas cosas rayaba en delirio y les habia velado para siempre la mente y destrozado el corazon para las cosas e inspiraciones divinas. La fiebre y el delirio por lo terrenal, no les permitia ya ver y distinguir los signos que aparecieron con bastante publicidad y claridad en el cielo cerca de ellos, patentizando que el Prometido habia llegado, no les permitia entender las doctrinas sabias y divinas que enunciaba Jesus en el Templo y en las casas, en las ciudades y en los desiertos, ni reconocer en sus portentosos milagros obrados a granel, el poder del que lo habia enviado. Sino que por el contrario, vieron en los signos, no lo que anunciaban, sino el termino de su poderio, de ahi que Herodes persiguiese al Mesias. En las doctrinas de Cristo vieron falacias y embustes, por eso le denuncian como embaucador por haber dicho que podia destruir el Templo y reedificarlo en tres dias, o infractor de las leyes por haber curado lisiados y resucitado muertos en dias de Sabado.

En resumen, la acusacion imputaba a Jesus, el delito de blasfemia, esto es por haber dicho la gran verdad, la verdad eterna de que "es el Cristo, el Hijo de Dios bendito".

La blasfemia a Dios no era un acto punible por las leyes del dominador Cesar, cuyo representante en la Judea era Pilatos. De consiguiente este carecia de jurisdiccion para conocer y fallar la causa del pueblo judio contra Jesus, y por esto dijo a los principes de los sacerdotes y al pueblo: "Yo no hallo delito alguno en este hombre" Pero ellos se pusieron a gritar diciendo: "Crucificale, crucificale!"; el no obstante por tercera vez les dijo: "Pues que mal ha hecho este? Yo no hallo en El delito alguno de muerte". Mas ellos insistian con grandes clamores, pidiendo que fuese crucificado, y se aumentaba la griteria.

Examen de conciencia

Al fin Pilatos se resolvio a otorgar su demanda. (Luc. XXIII.) Mando traer agua, se lavo las manos a vista del publico diciendo: "Inocente soy yo de la sangre de este justo allá os lo veais vosotros". A lo que todo el pueblo respondio diciendo: "Recaiga su sangre sobre nosotros y sobre nuestros hijos".

Entonces les solto a Barrabas, y les entrego a Jesus, despues de haberlo hecho azotar, para que fuese crucificado. (Mat. XXVII)

Y a esta hipocresia de Pilatos, exclama San Juan Crisostomo: ¡Cuantas veces los gritos del pueblo iluso o seducido hacen callar las razones de la prudencia y de la justicia!"

¿Lo ves cristiano? ¡Esta el inicuo juez sentado en el tribunal, y en su presencia el Hijo de Dios, juez de vivos y de muertos, lleno de confusion, las manos atadas como fascineroso oyendo la mas injusta e ignominiosa sentencia! ¡El autor de la vida condenado a muerte! ¡La inocencia, la santidad infinita, condenado a morir en un infame patibulo, como el mas insigne malhechor!

Examina tu conciencia y tus actos, por si tambien tu has condenado a Jesus con tus obras y palabras, a lo Pilatos y a lo judio, y lo que es aun peor si con tus maldades, malicias y venganzas, has gritado diciendo "¡Crucificale, crucificale! ¡Recaiga su sangre sobre mi y sobre mis hijos!"

(Se continuara)

La tragedia en el Japon

(Continuación de la pag. 11)

lor azul y no el encarnado era lo mejor. Tambien conformes. Y nuestra conformidad se basa en "el interés de Filipinas" y por el "qué dirán de los extranjeros", asi mezclados, a diferencia de los japoneses que matan a sus ministros por "cariño a la cosa publica", que saldría perjudicada por la inconsecuencia de estos o por ser inconsistentes en honrar la tradición del Japón y su ideario político. Nuestro espíritu es flexible en sumo grado, muy distinto del japones que es duro, volcánico y rectilíneo cuando se trata de los intereses de su pais, tal como ellos el lo concibio.

El servicio militar obligatorio podemos implantarlo sin ningún temor. No será capaz de cambiar nuestro modo de ser, hasta el extremo de convertirnos en patriotas exaltados y fanáticos. El Japón, con su colosal progreso industrial y cultural, labor preciada de sus más grandes estadistas, que suelen pagar con sus vidas sus servicios a su pais, tiene que afrontar por mucho tiempo y quien sabe si para siempre, el choque y la lucha feroz entre las fuerzas ancestrales y las exigencias ineludibles y triunfadoras de los tiempos nuevos. Filipinas, en cambio, emergerá siempre feliz y dichosa, dado nuestro espiritu de adaptabilidad y de tolerancia sumisa, aun para aquellos actos o actitudes que, en otros paises, darian lugar a la furia popular que haria bambolear los cimientos de la nación.

HERMENEGILDO CRUZ.
Marzo 4, 1936.

La musica es el arte que mas apela a la sensibilidad de los hombres

(Continuación de la pag. 11)

populares que los periódicos han presentado en sus columnas solamente algunos muy contados son realmente músicos de talento.

Y de esa fila de verdaderos escogidos, en la linea de directores de banda, el director Severino Cadiz es acreedor a un cap.tulo propio y también su banda de "Orquesta Paque" más popularmente conocido en ingles con el nombre de "Paque's Orchestra".

El ahora reconocido director de banda, Sr. Cadiz, solia en su niñez llamar a sus compañeros de mocedad "kapake" nombre que los nativos de Lukban daban a sus amigos o compañeros, y fué debido a esto porque desde su infancia se le aplico el apodo de "Pake".

La "Paque's Orchestra" es ya ahora una organización musical que honra a los filipinos.

Un periódico en castellano de gran circulación en Filipinas ha proclamado hace dias que la mejor banda de orquesta que ahora existe aquí es la Orquesta Paque. Dicho periódico dijo en cierta ocasión: "Como entertainers, la orquesta Paque no tiene rivales. Bajo la habil batuta de su director Severino Cadiz, sus músicos que son verdaderos profesores en sus respectivos instrumentos ejecutan las piezas más difíciles que se les presenta sin vacilar y con entera seguridad y propiedad".

En la serie de fiestas ofrecidas en la residencia del Presidente Quezon en Pasay antes de trasladarse al Palació de Malacañang, la orquesta Paque ha sido repetidas veces contratada para asistir en dichas fiestas.

La distinción que ha alcanzado la orquesta Paque no solo se debe a la habilidad de sus ejecutantes, sino especialmente por el amplio conocimiento de su director, por su inagotable repertorio en que figuran las mejores obras de otros paises extranjeros, de tal manera que le pone en situación de poder amenizar con sus ejecuciones cualquiera reunión social y según la nacionalidad de los que ofrecen las fiestas.

El talento y la extraordinaria habilidad musical del director Cádiz lo debe a la gran experiencia que ha tenido en el extranjero, donde ha pasado años y años conviviendo en distintas comunidades. Lo cierto es que el Director Cadiz, ha pasado más años de su vida viviendo fuera de su patria. De los 50 años que lleva en la actualidad, 22 los ha pasado recorriendo Japón, China, Francia, Alemania, Suiza, Polonia, Rusia, España, Austria, Bélgica, Checoslovakia, Hungria Italia, Grecia, Egipto, Indochina Francesa, Estados Unidos y otros.

Todas las ciudades más importantes de los paises arriba nombrados fueron visitadas por el Director Cadiz, y durante su estancia en las mismas ha procurado conocer los gustos musicales de cada región. Luego el Director Cadiz ha seguido un curso especial de música en el afamado conservatorio de Milán, bajo la dirección de la profesora A. Alba de la Scala de Milán.

Cadiz paso mucho tiempo en Milán, trabajando como clarinete de la banda del conservatorio, pero desde 1912 estuvo recorriendo otras ciudades. En Shanghai figuro en la banda de orquesta del "Astor House," en el "Victoria Theatre", 'Cantos' Cafe" y otros mas. Paso despues hacia otros pueblos del norte de China en 1917 para regresar más tarde a Shanghai, el año 1923

Desempeño luego el puesto de maestro de la banda de la Universidad de Ng Kai Shutang, China, desde 1920 hasta 1921.

Miembros de la banda de "Orquesta Paque". En el centro aparece sentado el director de la banda, Severino Cadiz. Los musicos que aparecen sentados de izquierda a derecha, son: Juan Cadiz, Alejo Veloso, Isabelo Valle, Pedro Cadiz, Manuel Veloso, Fidel Veluz y Jesus de Lara. Levantados, en el mismo orden: Bautista Oracion, Francisco Villaseñor, Maximiano Namo, Zosimo Villamater, Froilan Babat y Jose Nuñez.

Paso despues a desempeñar el mismo cargo de maestro de otras bandas. Fué en estos tiempos cuando se caso con una polaca que fué su más ferviente colaboradora en su carrera musical, que falleció en su pueblo natal en Tayabas.

Impulsado por su propio deseo de ampliar sus conocimientos musicales emprendio otro viaje a Europa en 1925, visitando las ciudades de Paris, donde consiguio trabajar como uno de los instrumentalistas de la banda del Casino de Paris en la Rue Fountaine. En los primeros meses de 1926 paso a Italia, y estuvo trabajando como músico en el 'Eden Tabar-in'. Hacia fines del mismo año paso a Ginebra, Suiza, hasta 1927 en que decidió hacer un viaje al Cairo, Egipto, donde permaneció un año entero. Durante el siguiente año, 1928, estuvo seis meses en Atenas, Grecia, y los otros seis meses en Constantinopla, Turquia. Luego emprendio otra peregrinación artistica que le llevo hasta Jerusalem, Roma y otras importantes ciudades de la vieja Europa.

Cansado de su peregrinación por el mundo el Director Cadiz ha decidido en 1931 regresar a su patria y dias después de su llegada dió los primeros pasos para la organización de su banda de orquesta que al principio se conoció con el nombre de "Banda de los jovenes de Lukban". Luego debido a su larga experiencia en la organización de compañías musicales y en la dirección de bandas, supo preparar a sus jóvenes hasta convertir su banda en el mejor "entertainer" constituido por tocadores especializados en sus respectivos instrumentos.

En 1932, el Director Cadiz hizo su última escapada, aceptando un puesto de director de la banda que le ofrecieron en Hanoi, pero el deseo irresistible de vivir perpetuamente en el pais donde vio la luz, pudo más en él y regreso a las islas resuelto a pasar aquí el resto de su vida, poniendo al servicio de los aficionados a la música en Filipinas las filigranas que solo él sabe arrancar del grupo de maestros que forman su banda de orquesta.

La afición a la música se manifestó en el Director Cadiz aun desde los 12 años de edad, y el instrumento que más le cautivo desde sus primeros años fué el clarinete si bien, debido a la larga experiencia que ha tenido en su vida musical, conoce y maneja todos los instrumentos de viento. De joven, en 1902, estuvo trabajando como uno de los ejecutores de la entonces famosa banda Molina; paso después a figurar como uno de los músicos de la

SEVERINO CADIZ

Constabularia y era uno de los tocadores de esta banda cuando la misma obtuvo el segundo premio en la exposición internacional de San Luis, en los Estados Unidos.

El director Cadiz es uno de los más aprovechados alumnos de la escuela de experiencia que el mundo entero ofrece a los viajeros. Cadiz no ha seguido un estudio especial, sus conocimientos de la vida los ha adquirido en sus continuos viajes por el mundo. Posee en la actualidad distintos idiomas, conoce las distintas civilizaciones de los paises que ha visitado, para él las costumbres en las distintas regiones de Europa no tiene secretos, sabe de memoria la música de cada pueblo y gracias a esto ofrece con mayor seguridad de satisfacer los servicios de su banda a las varias comunidades que organizan fiestas en Manila y en provincias.

Luego el Sr. Cadiz dice que la popularidad que su banda ha alcanzado ahora no es producto de influencias. Son los organizadores de fiestas los que buscan los servicios de la banda en la absoluta seguridad de que sus ejecuciones dejaran satisfechos a los concurrentes a la fiesta.

Hablando más tarde de la participación de la Constabularia en la gran exposición internacional de San Luis, donde la banda de constables obtuvo el segundo premio, el director Cadiz, contesta a los que creen que Filipinas debio haber ganado en aquella exposición el primer premio. Cadiz dice que es verdad que la banda de la Constabularia alcanzó gran popularidad en la exposición, por su habilidad en ejecutar de memoria piezas de música muy delicadas, pero es indudable por otro lado que la banda que obtuvo entonces el primer premio tenia una ejecución más perfecta que la banda de la Constabularia entonces, y como tal no puede menos de reconocer la habil y perfecta ejecución de la banda que rivalizo con los constabularios.

Ayuda a la Naturaleza a mudar el cutis desfigurado

Por todas partes cunde gran entusiasmo acerca de las propiedades embellecedoras de la Cera Mercolizada. Ningún descubrimiento reciente produce resultados tan satisfactorios, tan rápidos y tan económicos. La principal razón de su asombrosa eficacia es que esta preparación obra en armonía con las leyes fisiológicas. En vez de esconder los defectos del cutis, los elimina—de un modo suave, gradual, libre de inconvenientes. Es el método de la Naturaleza misma para renovar el cutis. Cuando a causa de la mala circulación o de la atonía nerviosa el proceso natural se retarda, la Cera Mercolizada viene en su auxilio y acelera la función de mudar la piel. El nuevo cutis que aparece debajo es un cutis natural, juvenil, sano, exquisitamente atractivo. Si Ud. no ha probado nunca la Cera Mercolizada, obtenga una onza en la botica, aplíquesela al acostarse, como el **cold cream** corriente, y quítesela lavándose la cara a la mañana siguiente. La Cera Mercolizada hace surgir la belleza oculta en el cutis de todas las mujeres. **Saxolite en Polvo reduce las arrugas y otros signos de vejez.** Basta disolver 30 gramos de Saxolite en ¼ de litro de extracto de hamamelis y usarlo como loción astringente.

El "Buen Gusto" Aconseja

Que cuando se necesite un jabón de tocador, se compre

Reuter

Que a más de su conocida especialidad para sanar y embellecer el cutis, es muy duradero y de un perfume absolutamente inimitable

Use Jabón Reuter diariamente por espacio de un mes y note los sorprendentes resultados

Percances Diarios

● Puesto que los niños a menudo se caen, se hieren o se estropean en sus juegos, hay que tener siempre a la mano un remedio de confianza.

ESE REMEDIO ES

MENTHOLATUM

● Sus propiedades calmantes aliviarán el dolor y evitarán el peligro de infección en cuanto se aplique en las partes afectadas o heridas.
● MENTHOLATUM es también sumamente eficaz para catarros, quemaduras dolor de cabeza, neuralgia, picaduras de insectos y otros males y accidentes pequeños que sufren con frecuencia tanto niños como adultos. Millares de madres saben por experiencia lo indispensable que es MENTHOLATUM en el hogar.

Formula: Menthol 0.3 gm., Camphor 3 gm., Oil Eucalyptus 0.1 gm., Boric Acid 8.5 gm., Oil Pinus Pupillo 0.1 gm., Excipients to make 30 gm.

BOLSOS de NOCHE

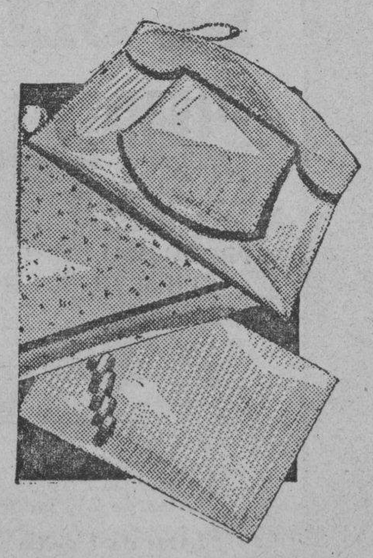

Gran variedad en modelos y calidad, recien llegados.
De malla, seda, perlas, abalorios y lentejuelas.
En colores oro, plata, blanco y rojo.

DESDE ₱7.00 EN ADELANTE

HEACOCK'S
MANILA Y SUCURSALES DE PROVINCIAS

BIG BEN *Chime Alarm* BIG BEN *Loud Alarm*

¿Sueño LIGERO?.. o ¿Sueño PESADO?

Hay un **BIG BEN** especial para Ud.

YA sea fácil o difícil de despertar, hay un Big Ben especial para Ud.

Si su sueño es ligero, el Big Ben CHIME Alarm es ideal. Su melodioso cuchicheo lo despertará dulcemente, pero si Ud. pasa por alto su primer llamado, entonces el Big Ben levanta su voz. ¡Primero cuchichea, después vocifera!... Posee *tictac silencioso.*

Pero para aquellas personas de sueño pesado, hay un Big Ben LOUD Alarm. Su voz es extra alta y intermitente. Ud. puede colgarlo del práctico gancho que lleva en la parte de atrás. Su precio es algo menor que el del Big Ben Chime Alarm.

Ambos Big Bens son productos Westclox, la marca que identifica a una extensa familia de despertadores y relojes de bolsillo, en una variedad de precios. Véalos en las buenas casas del ramo.

WESTCLOX

Western Clock Company
La Salle, Illinois, E. U. A.

Distribuidores:
H. E. Heacock Co.
120-130 Escolta
Manila

M.E.C.D. 2016

Pagina del HOGAR, la MUJER y el NIÑO

La Vda. de Ortigas reelegida Presidenta del "Ropero de los Tuberculosos"

Creada hace 3 años, la sociedad resulta una bendicion para la "Antituberculosa"

La Sra. Doña Julia Vargas Vda. de Ortigas ha sido reelegida Presidenta del 'Ropero de los Tuberculosos', una sociedad que coopera en las actividades de la Liga Antituberculosa de Filipinas, y las siguientes damas para los otros cargos de la Directiva: Sra. Gerónima de Pecson, vice-presidenta; Srta. Julia Nakpil, secretaria; Sra. Dolores Paterno de Tuason, tesorera; Sra. Paz P. Vda. de Faustino, Sra. Trinidad F. de Legarda, Sra. Balbinita de Lacson, Sra. Alicia de Quirino, Srtas. Teresa Legarda, Pacita de los Reyes y Guillermina Mendoza, directoras. Todas, con excepción de la Sra. de Pecson, la Vda. de Faustino y la Srta. Mendoza, han sido reelegidas.

La Sra. Doña Aurora A. de Quezon fué elegida Presidenta Honoraria.

'El Ropero de los Tuberculosos' fué organizado hace tres años para el sostenimiento de la Ropería del Sanatorio de Santol mediante donaciones y cuotas de 50 centavos mensuales de los socios. Esta ayuda es de las más valiosas teniendo en cuenta que la tuberculosis es la enfermedad que más necesita de aire, alimento y ropa. El fin primordial, pues, de la organización, es ayudar con lo poco que puede al Sanatorio de Santol en sus grandes gastos.

Actualmente el Sanatorio no cuenta más que con 950 camas, cuando que por lo menos debe de tener 10,000, pues el número de personas tuberculosas especialmente pobres, es inmenso. El Sanatorio se ve obligado muchas veces a rechazar pacientes por falta de camas y local. Aunque es verdad que la asociación recibe una participación de 30 por 100 de la Charity Sweepstakes (privilegio que cesara después del mes de junio), la situación no ha cambiado; por recibir la participación de 30 por 100 la institución decidió suspender indefinidamente su campaña anual para la recaudación de fondos. Por otra parte, las carreras benéficas que representaban una buena ayuda para la Sociedad Antituberculosa, cesaron el 31 de Diciembre de 1935. Una fase nueva en la campaña para reunir fondos durante 1935 fué la celebración del cumpleaños del Presidente Quezon; pero en ese mismo año el gobierno suspendio la ayuda de la proporción anual destinada para la Liga Antituberculosa.

Cada año, no obstante la cantidad de ingresos que la Liga Antituberculosa logra recaudar entre campañas y beneficios, los gastos siempre sobrepasan a los de los años anteriores debido a la extensión de sus actividades. Entre estas actividades figuran la construcción de varios dispensarios en provincias; adquisición de equipos, y aumento de personal.

La Sociedad apela a la generosidad de los ciudadanos de Filipinas para que brinden su valiosa ayuda a la institución; y aquellos que han venido ayudando desde la fundación de la sociedad que continuen prestándola su apoyo para poder proseguir su gigantesca labor que no es otra sino la de combatir la plaga blanca: la tuberculosis.

Doña AURORA A. DE QUEZON
Presidenta Honoraria del 'Ropero de los Tuberculosos'

Dña. JULIA VARGAS VIUDA DE ORTIGAS

Sra. GERONIMA PECSON,
Vice-Presidenta del 'Ropero de los Tuberculosos'

Srta. JULIA NAKPIL,
Secretaria del 'Ropero de los Tuberculosos'

CONOCIMIENTOS UTILES

Cuando se quiere prolongar por algún tiempo la lozanía de un ramo de flores resulta medio muy eficaz disolver en el agua donde está el ramo una tableta de antipirina o de aspirina. La combustión se detiene así mucho más tiempo, y las flores permanecen frescas más de lo normal.

\# \# \#

La leche cruda sufre al congelarse una dilatación mayor que la leche hervida. La adición de huevos aumenta la consistencia del helado. La gelatina les hace suaves y blandos. Todas las frutas o ingredientes sólidos que deban formar parte de un sorbete deben agregarse solamente cuando la mezcla está helada a medias.

\# \# \#

Para quitar la smanchas de la franela blanca se mezclan partes iguales de yema de huevo y glicerina, se aplica la mezcla sobre las manchas y se deja media hora. Luego se lava la franela como de costumbre.

\# \# \#

Los masajes, aplicados convenientemente, embellecen. Hacen que la sangre circule libremente a través de los tejidos, dan firmeza a las carnes y no permiten que el cutis se arrugue.

\# \# \#

El permanganato de potasa tiene una doble utilidad. Disuelto en agua hirviendo, en una proporción de 15 gramos por medio litro de agua, es un desinfectante sin rival, que no debe faltar en ninguna casa, sobre todo durante el verano o cuando hay epidemia. La misma disolución, aplicada cuando aún está caliente, es excelente para dar color a los pisos de madera.

Radio infantil

Niños, escuchad una conversación de un maestro y un niño de seis años y medio, el cual contesta a una serie de preguntas fáciles.

....
....

—Vamos a ver, Juanito, ¿qué forma tiene la tierra?

—La forma de una pelota.

—Encima de la corteza de la pelota ¿qué hay?

—Hay los mares, los montes y las montañas.

—¿Entonces qué tenemos debajo de nuestros pies?

—La suela del zapato.

—¿Cuáles son los elementos principales?

—Cuatro.

—Dígalos.

—El aire el agua, la tierra...

—¿Y el cuarto? ¿Cuál es el cuarto?

—El cuarto, honrar padre y madre.

—Vamos a ver un cálculo. Si te doy un bizcocho cada media hora, ¿cuántos tendrás a las dos horas?

—Ninguno, porque me los como todos.

—Dime una cosa que termine en ble.

—No lo sé.

—Una cosa que termine en ble, es sable, porque sable termina en ble.

—¡No, señor, sable termina en punta!

—¿Sabes cuál es el colmo de un herrero?

—Sí, "herrar" un tiro.

—¿Y cuál es el animal más valiente?

—El mono, porque no se asusta del coco.

—¿Cuál es la cosa del mundo que tiene menos frío?

—La tierra, porque tiene capas.

—Bueno, Juanito, vamos a terminar, y a ver si para otro día contestas mejor, de modo que estudia mucho, y a ver si haces como tu abuelo, que se fué a América con un par de calcetines, y volvió con dos millones.

—Oiga usted, señor maestro, ¿y para qué querría mi abuelo dos millones de calcetines?—

NUESTRAS Mujeres

MERCEDES MONTILLA
Señorita Filipinas de 1936

Por MARINA

Disfrazada de dominó negro y a fuerza de ruegos algunas veces y de trompicones otras, conseguí al fin abrirme paso entre la multitud aglomerada en el *auditorium* para presenciar la consagración de la reina del efímero reinado de la alegría y Miss Philippines de 1936, su Graciosa Majestad, Mercedes I. Avanzando a paso de tortuga, hallé un hueco entre un grupo de disfrazados también de dominó negro, quienes, viendo mi insistencia, me dieron al fin, malhumorados tal vez sitio para mi persona.

Cuando Su Alteza Mercedes I, acompañada de su consorte descendió, con la sonrisa a flor de labio, del trono para saludar o sus miles de súbditos que le ovacionaban y le rendían pleitesía de admiración y respeto, al pasar por donde estaban los caballeros disfrazados de dominó negro, cogí de éstos este cuchicheo muy quedo:

—¡Preciosa chiquilla!

—¡Angelical criatura!

—¡Reina en capullo que apenas ha abierto sus pétalos a la sonriente aurora de la vida!

De momento me acordé de las palabras de Amado Nervo que a mi vez recité como en soliloquio:

—¡Llena de gracia como el Ave María!

Llegué a la residencia de Merceding, como así le llaman cariñosamente en familia, a la hora de la siesta. Ella descansaba. Mientras la esperaba, su mamá me llevó al balconcito de la casa y allí, entre sorbitos de café, pasamos el tiempo hablando del próximo viaje de su hija para el imperio del Sol Naciente y quien sabe si hasta Europa.

Un olor muy agradable, olor a

(Continua en la pagina 15)

Cosas que pueden ser utilizadas con provecho

Ciertas cosas que despreciamos podrían ser utilizadas con provecho si tuviéramos más espíritu industrial. He aquí lo que puede hacerse con algunos desperdicios.

Los tallos de espárragos sirven para elaborar papel de escribir y de impresión.

Del café usado puede obtenerse una materia colorante y antiséptica.

De los tapones viejos se hacen rellenos para colchones y almohadones flotantes.

De vidrios rotos, se fabrica vidrio y lana de vidrio.

De la grasa de cocina se hace un jabón económico.

De las cáscaras de huevo y de la clara se hace alumbre secante y se prepara alimento para las gallinas.

Otras recetas de arte culinario

Jalea de Fresa con Especies

1 paquete de Gelatina Royal (sabor de fresa)
½ taza de azucar
¼ de cucharadita de canela en polvo
¼ de cucharadita de clavos en polvo
1 taza de agua hirviendo
1 taza de agua fria.

Disuelvase la Gelatina, el azucar y las especies en agua hirviendo. Añadase el agua fria. Póngase en un molde y dejese cuajar. Sirvase con salsa de flan. 6 porciones.

Budin de Bizcocho de Piña

1 paquete de Gelatina Royal (sabor de lima)
1 taza de agua hirviendo
2 tazas de piña picada muy fina
½ taza de agua
½ taza de azucar
Rebanadas de bizcochuelo de 1 centimetro de grueso (6 oz.)

Piquese bien la piña y pongase a hervir junto con el azucar y el agua durante cinco minutos. Disuelvase la Gelatina Royal en agua hirviendo. Añadase la mezcla de piña y dejese enfriar. Póngase una capa de bizcochuelo en un molde alargado y viertase encima la mitad de la gelatina. Hágase otra capa de bizcochuelo y viertase encima de esto el resto de la gelatina. Déjese cuajar. 8 porciones.

Salsa de Flan

1 taza de agua
3 o 4 yemas de huevos
½ taza de azucar
¼ d cucharadita de sal

Bátanse los huevos ligeramente agregando el azucar y la sal. Agreguese el agua poco a poco y cuezase a baño maria revolviendo constantemente hasta que este espeso y se pegue a la cuchara. Déjese enfriar.

Jalea de Vino Blanco

1 paquete de Gelatina Royal (sabor de naranja)
1 taza de agua hirviendo
1 taza de vino blanco Sauterne

Disuelvase la Gelatina Royal en agua hirviendo. Añadase el blanco. Pongase en un molde dejese cuajar. 8 porciones.

Como Ayudar a Mamá

Bolsa de cretona para medias

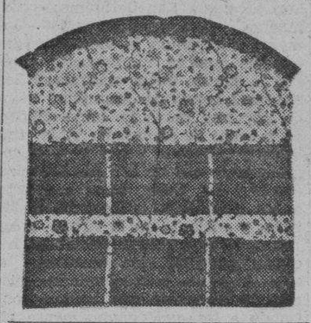

He aqui una idea nueva y pr al mismo tiempo que podeis con facilidad cuando mama se vuestra ayuda. Una bolsa para dias, en la que se colocan cui samente, en lugar de guardarla un cajón.

Esta bolsa se compone de d tamentos que facilitan su cla ción. En uno colocareis las m que usais con los trajes duran dia; en otro, las de noche, y tercero, las que están ya algo das y que se pueden emplear los paseos o salidas por la ma

Para este trabajo elegireis cretona con dibujo florido en l pondreis los bolsillos de seda d color liso rematándolos con una ta fruncida.

Armareis este trabajo sobre cruz de madera forrada de la ma seda de los bolsillos.

Estudiantes!

El Mejor Regalo para vuestros padres, cuando regreseis de vacaciones a provincias, es una

Sorbetera "HERCULES"

Que Prepara Sorbetes y Refrescos

EN UN MINUTO!

De Fácil y Cómodo Manejo

Sorbetera pequeña para 8 personas .... P 8.
Sorbetera grande para 12 personas .... 10.

Y como complemento indispensable, provease de unas cuatas botellas de "ESENCIAS IDEAL", de Piña, Fresa de Bagu Limon, Plátanos, Cerezas, etc. a P0.30 la botella.

PRODUCTO FILIPINO

Unicos Distribuidores

PHILIPPINE NET & BRAID MFG. C

367 Juan Luna — MANILA — Tel. 4-93

"Nunca Se Entorpece Su Funcionamiento!"

NEW *Air-Cooled*

ELECTROLUX

THE SERVEL *Gas* REFRIGERATOR

Es una gran ventaja el tener una refrigeradora tan segura y economica en casa. Concertemos su instalación en su hogar.

MANILA GAS CORPORATIO

ACEITE PURO DE OLIVA "IMPERIAL"

CONOCIDO Y APRECIADO EN EL MUNDO ENTERO

CALIDAD EXTRAFINA

DE VENTA EN:

KIM KI GROCERY
Tel. 2-41-77
NATIONAL GROCERY
Tel. 2-18-64
PEOPLE'S GROCERY
Tel. 2-58-36
MARCOS GROCERY
Tel. 2-23-74

ACEITE PURO DE OLIVA "IMPERIAL"

PRODUCIDO Y EMPACADO EN SEVILLA, ESPAÑA

PUREZA GARANTIZADA

ENVASES:

Latas de 2½ galones
Latas de 1 galon
Latas de ½ galon
Latas de ¼ galon
Latas de ⅛ galon

"ACEITE IMPERIAL"

OIGA LO QUE DICE UNA EXPERTA EN ECONOMIA DOMESTICA

La Srta. ESPERANZA PAHATI,
Decana del Departamento de Home Economics de la Universidad de Sto. Tomas, escribe—

26 de Febrero, 1936

Genato Commercial Corporation
1075-1079 R. Hidalgo
Manila
Señores:

Tenemos el gusto de informarles de nuestro exito en el concurso de pasteles verificado el Sabado, 22 de Febrero, 1936, en la Exposicion Agricola, Ciudad del Carnaval, en el que ganamos el primer premio.

Atribuimos este triunfo, en un grado considerable, al empleo de la "LECHE PET". Durante mucho tiempo hemos estado usando la "LECHE PET" en nuestro laboratorio para cocidos de experimento y profesionales. Durante este periodo de experimentacion hemos obtenido gran exito particularmente en la confeccion de pasteles.

Atribuimos el credito a la "LECHE PET" por la fina consistencia, delicado gusto y pasta liviana de nuestros pasteles. Hemos visto que la "LECHE PET" posee toda la cualidad esencial en una leche evaporada.

Con nuestros mejores deseos, quedamos de Uds.
Muy sinceramente,

ESPERANZA PAHATI
(Decana)
Depto. de Home Economics
UNIVERSIDAD DE STO. TOMAS

GCC
GENATO COMMERCIAL CORPORATION

M.E.C.D. 2016

LA COCINA MODERNA

Exquisitos postres para cena o almuerzo

Compota de Mamey y Nueces

1 paquete de Gelatina Royal (sabor de fresa)
1 taza de agua hirviendo
¼ de taza de azucar
⅛ de chucharadita de sal
1 taza de agua fria
2 tazas de mamey triturado
½ taza de leche evaporada batida
2 cucharadas de nueces picadas

Disuelvase la Gelatina Royal, el azucar y la sal en agua hirviendo. Añadase el agua fria. Déjese enfriar. Cuando empieze a cuajarse incorporense el mamey y la leche evaporada batida. Añádanse las nueces. Póngase en un molde y dejese cuajar. De 8 a 10 porciones.

Dulce de Zapote

1 paquete de Gelatina Royal (sabor de cereza)
1 taza de agua hirviendo
2 cucharadas de azucar
1 taza de zapotes cortados en pedacitos
3 cucharadas de dátiles cortados en pedacitos

Disuelvase la Gelatina Royal y el azucar en una taza de agua hirviendo. Añadase el agua fria. Déjese enfriar hasta que empieze a cuajarse y añadanse los zapotes y los datiles. Pongase en un molde y dejese cuajar, 8 porciones.

Gelatina de Piña "Louise" (ilustrado)

1 paquete de Gelatina Royal (sabor de piña)
1 taza de agua hirviendo
1 taza de agua fria
1 platano (banana o guineo) rebanado

Disuelvase la Gealtina Royal en agua hirviendo; agreguese al agua fria. Cuando empieze a cuajarse añadasele la fruta. Póngase en un molde y dejese cuajar. De 6 a 8 porciones.

Dulce de Mamey en Molde

1 paquete de Gelatina Royal (sabor de lima o fresa)
1 taza de agua hirviendo
1¼ tazas de agua fria
1 taza de azucar
1 taza de mamey triturado
½ cucharadita de canela en polvo
¼ de cucharadita de clavos en polvo

Hiervanse el azucar y ¼ de taza de agua fria. Añadase el mamey y cuezase durante tres minutos, revolviendo constantemente. Retírese del fuego, añadanse las especies y déjese enfriar.

Disuelvase la Gelatina Royal en 1 taza de agua hirviendo. Añadase 1 taza de agua fria. Déjese enfriar. Cuando empieze a cuajarse incorpórese la mezcla de mamey y azucar. Póngase en un molde y déjese cuajar. De 6 a 8 porciones.

Batido de Mango

1 paquete de Gelatina Royal (sabor de piña)
1 taza de agua hirviendo
2 cucharadas de azucar
½ taza de agua fria
⅔ de aza de pulpa de mango

Disuelvase la Gelatina Royal y el azucar en agua hirviendo. Añadanse el agua fria y la pulpa de mango. Dejese enfriar hasta que empieze a cuajarse. Batase con el batidor hasta que este espumoso y espeso. Pongase en un molde y dejese enfriar hasta que se cuaje. 8 porciones.

Jerez de Cereza

1 paquete de Gelatina Royal (sabor de cereza)
1 taza de agua hirviendo
½ taza de agua fria
½ taza de vino Jerez

Disuelvase la Gelatina Royal en agua hirviendo. Añadase el agua fria y el Jerez. Pongase en un molde y dejese cuajar. Se sirve como postre o como un adorno a otros postres. 8 porciones.

PAÑUELOS

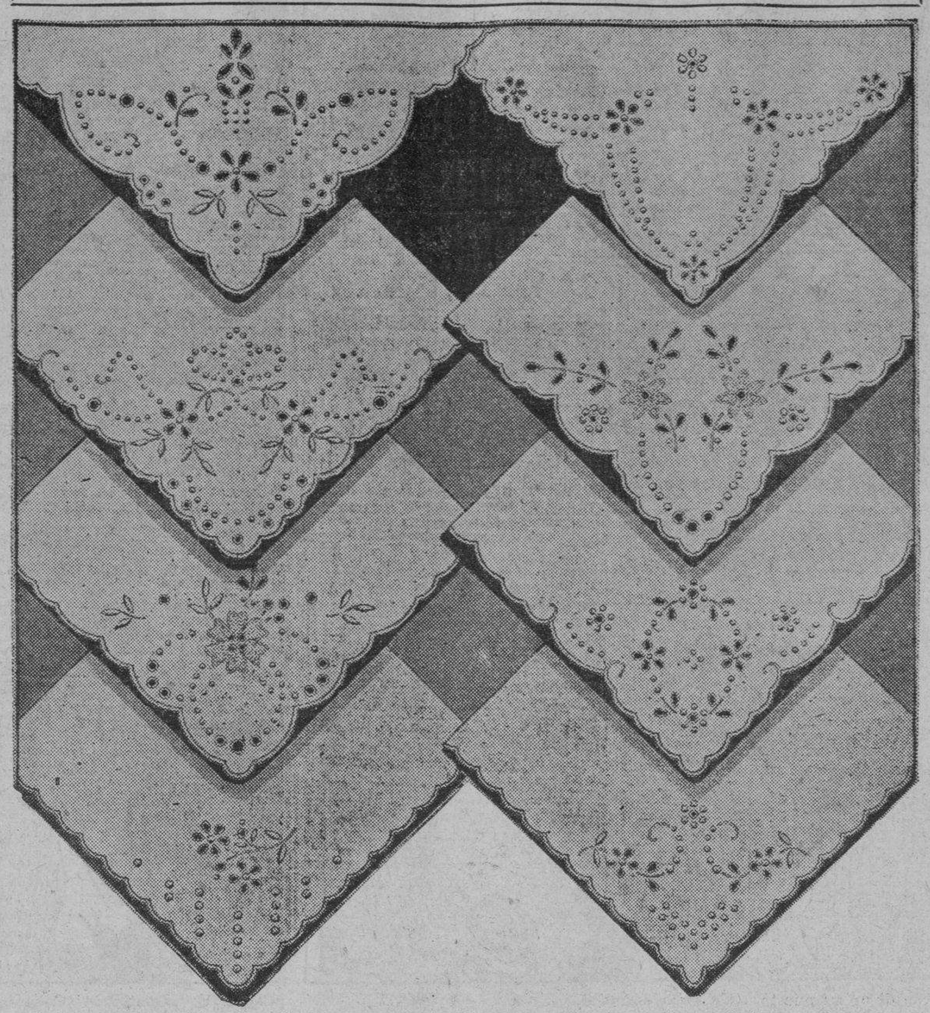

El grabado presenta ocho dibujos que podeis utilizar para adornar vuestros pañuelos. Todos ellos se componen de un feston mas o menos historiado y de motivos en que se combinan puntos al realce y bordado abierto, los cuales se ejecutaran con el mismo color que el tejido del pañuelo.

NUESTRAS MUJERES

(Continuación de la página 14)

perfume exquisito, anunció la presencia de la reina que apareció sencillamente vestida a la "Nepa", luciendo en el lóbulo de las orejas un par de pendientes "Betty Boop".

Prefiere viajar que ser reina

—Viajar ha sido siempre el encanto de mi vida;—dijo Merceding—pero no en barcos, sino en aeroplanos. Ver tierras desconocidas es muchísimo mejor para mí, pero mil veces mejor, que ser reina del Carnaval.

—Y ¿por qué no le gusta viajar en barcos?

—Porque me mareo. Tan pronto pise la cubierta de un vapor, aunque se trate de viajes cortos, ya me tiene usted acurrucada en el camarote para no salir de allí sino hasta tocar tierra. Es un suplicio para mí el viajar en los barcos, sencillamente porque no me divierto—padezco más bien. Mientras otros pasan el tiempo divirtiéndose, cantando y bailando, yo, en cambio, como ya dije antes lo paso contando las horas, minuto por minuto, hasta hacer el puerto. Pero viajar en aeroplanos ya es otra cosa: gozo y me deleito ver las nubes muy de cerca, otear el horizonte a cierta altura y volar, volar veloz y libremente como los pájaros. Gusto más de oír el silbido del rudo aquilón que el mugir monótono del mar.

Dos veces reina

—Antes de ahora, ¿ha sido usted alguna vez elegida reina de alguna que otra fiesta en su provincia Negros Occidental?

—Sí, fuí también elegida reina del "Pettit Carnival" de mi pueblo, Isabela. Allá, en la noche de mi coronación le digo a usted que me sentí algo nerviosa, pero no preocupada; aquí en Manila, en la noche memorable de la coronación no sentí ni un ápice de nerviosidad, pero sí estuve preocupada.

—¿Cómo explica usted eso?

—En mi pueblo, por ser mío, no tenía por qué preocuparme puesto que allí todos son, si no deudos, amigos y conocidos. Aquí en Manila, en cambio, con su población eminentemente cosmopolita, el aspecto ya se presenta diferente. En la noche de mi coronación, aquella vasta multitud congregada en el "auditorium" tenía enfocada toda su mirada hacia mi humilde persona, y cualquier ademán mío, el más pequeño e insignificante, podía ser objeto de comentario. Y aquello me preocupó.

—¿Y qué es lo que le molestó a usted en esa noche de su coronación?

El peso de la capa que tenía encima y el tener que presidir allí como una verdadera reina, cuando lo que más me gusta en el carnaval es ir disfrazada y corretear de un lado a otro.

Desconoce lo que es el dolor y la tristeza

—¿Cuál de sus veinte primaveras ha sido la más feliz?

—Mis dias, gracias por lo mucho que me quieren mis padres, siempre han deslizado suaves y felices.

—De modo que usted no conoce aun lo que es el dolor y la tristeza?

—Hasta esta fecha no tengo una idea, ni siquiera la más remota, de lo que son. Quizás más tarde, cuando tenga plena posesión de la vida.

—Durante su último reinado, ¿no le han musitado en el oído palabras agradables?

—Sí, tal vez por ser reina.

—Y ¿qué es lo que más han admirado en usted?

Merceding bajó los ojos y llena de rubor dijo apenas perceptible:

—No, eso es exclusivamente asunto personal mío.

—Quiere usted que lo adivine?

—Diga,—me respondió cerrando los ojos.

—Que usted tiene unos ojos muy bellos, muy lindos!

—Aun antes de ser reina ya me lo habian dicho eso. Pero ya llevo veinte años mirándome todos los dias ante el espejo, y no encuentro en mis ojos nada que sea digno de alabanza.

Pero ella mentia quizá por modestia. Merceding, en verdad, no solo posee unos magníficos ojos, sino que también en el fondo de los mismos y en su sonrisa deliciosa e infantil, se asoman inconfundibles el candor y la inocencia.

—Y supongamos que debido a sus bellos ojos tuviera admiradores, ¿qué haría usted?

—Si hubiese entre ellos alguien que me gustase, pues le daría "chance". Si no...

—¿Les despachará usted sin más ceremonias?

—Eso no, les consideraré como buenos amigos, y nada más.

—¿Cómo se siente usted ante los halagos que recibe, la fama de que disfruta como reina y como hija del "Speaker" y, por añadidura, ante la fortuna de que dispone su familia?

—Yo soy y seré siempre tal como mis padres me han moldeado: sencilla y humilde. No hay virtud tan sublime que la de la humanidad y sencillez.

Sus predilecciones

—¿Qué son sus predilecciones?

—El cine ejerce en mí una atracción, sobre todo si se exhiben películas sobre misterio y detectivismo. Las flores también, particularmente la violeta. En cuanto al deporte, el golf. Leo también libros detectivescos.

Llegó el rey consorte trayendo consigo los regalos de los "booths" de Iloilo, Negros Occidenti, Laguna, Joló y de la Universidad del Centro Escolar.

Y me despedí pensando en la grande felicidad que debe reinar en el hogar de los Montilla. Su padre, don Gil Montilla, el gran hacendero, es el primer Speaker de la Asamblea Nacional; Merceding, la primera Reina de Filipinas en el gobierno de la Mancomunidad.

MANTEKLIM

Manteklim es un sabroso y nutritivo sustituto de la mantequilla. El uso de la leche "Klim" con la manteca da el sabor y otros elementos que muchas veces carecen de grasas fuera de la mantequilla. Es muy facil de prepararlo.

2 yemas de huevo
2 cucharadas de manteca
1/6 cucharadita de sal
2 cucharadas de "Klim"
10 gotas de vainilla o extracto de limon

Batanse las yemas. Añadanse manteca y sal, batiendo hasta que esten bien mezclados. Añadanse la leche "Klim" y condimentos. Continue batiendo hasta que la consistencia tenga la apariencia exacta de mantequilla.

Rafaelín y Paquito son hermanos.

La mamá dice a Rafaelín, que es el pequeño:

—Mañana es tu cumpleaños; si eres bueno, papá te comprará un juguete.—

Paquito, el hermano mayor, se queda pensativo, y al cabo de un rato pregunta:

—Y mi cumpleaños ¿cuándo es?

—Dentro de dos meses.

—Pero eso no es posible, mamá. Si yo nací antes que Rafaelito cómo puede ser el cumpleaños de Rafaelito antes que el mío?—

Pacita Zaragoza

Por JOSEFINA MARIO

La música de Pacita Zaragoza, que el publico escucho en St. Cecilia's Hall, con ocasión de su consagración para el titulo de profesora por la Academia de Música del Colegio de Santa Escolástica, es algo asi como cargada de sutilezas para ennoblecer y dignificar al más profano. Es una música que nace en el terreno humano como un lirio que vá a abrirse en el éter, y sube, sube, como una inmensa sonrisa extasiada e indefinida... Hay en Pacita Zaragoza, esa fineza de proceder, esa velada dulzura de recogimiento artístico, para capacitarle a vencer y triunfar. Es de esas pianistas que saben imprimir el sello de su refinada sensibilidad tanto en los pasajes movidos y brillantes como en los fragmentos plácidos y reposados de una obra musical puesta a su disposición interpretativa.

La "Partita No. V", de Bach. Nadie, como este coloso de las fugas, tiene en su música esa suavidad mística y voluptuosa, ese encanto único, esa plenitud serena en el fervor, esa pureza del canto que se cierne, y sobre todo esa ale-

(Continua en la pag. 16)

Srta. PACITA ZARAGOZA

La Salsa Mayonesa

y todo plato escogido, mejora notablemente si en su preparacion se emplea el finisimo

Aceite MOLINO

Su pureza y gusto exquisito se manifiestan en todo cuanto con él se prepare. Su calidad insuperable es la razón de que sea siempre preferido.

Ensayelo hoy mismo

De venta en todos los buenos establecimientos de comestibles

El aceite de oliva "Molino" es un producto Español que honra a España.

MODERNICE SU COCINA

DE LA NUEVA Y ECONOMICA MANERA DE AGUINALDO

JUEGO DE AGITADOR DE COCKTAIL con receptáculo para hielo ..... ₱17.25

JUEGO DE CRISTALERIA para almuerzos—54 piezas—
Verde Cristal o Morado ....
Este juego se llama "TIFFANY" y las piezas pueden comprarse por separado desde .... .. ₱9.50 12¢ para arriba

THERMOS—Juego de 4 piezas tamaño grande—en verde, encarnado o color oscuro ..... ₱18.00

Cacerolas VIKO "STREAMLINED" Desde 98c. para arriba

PAPEL ENCERADO "THRIFTY"—regular, 30 pies .... 12¢

DECORADORES DE PASTEL desde 35c. para arriba

JUEGO PARA AGUA—7 piezas, diseño labrado—verde o morado ..... 95¢

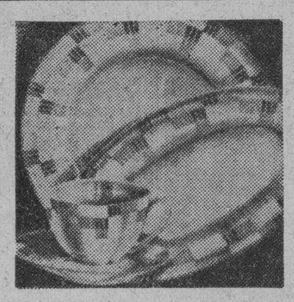

MODELO "NEW YORKER"—Pintado a mano—diseño modernista en color marron y naranja quemada con fondo blanco—juego de 110 piezas ₱39.50
Tambien puede obtenerse en piezas sueltas—pida nuestros precios por docena.
Tambien tenemos juegos para almuerzos 32 piezas desde .. .. ₱5.00 para arriba

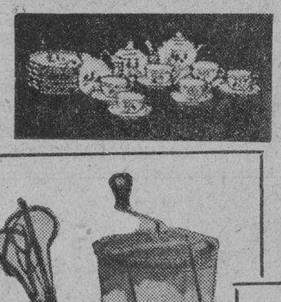

JUEGO DE TE DE PORCELANA 23 piezas bonito diseño solamente ₱1.49 en adelante

MODELO "CAMEO" Cubiertos plateados garantizados que duraran 10 años. Cada pieza .. . 25¢
Si se compra por Juego, se dara un descuento de 10%.

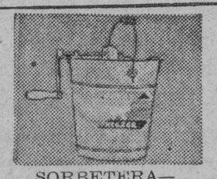

SORBETERA—Tamaño de 2 cuartillos desde ₱2.00 para arriba
También en tamaños mas grandes.

BATIDORES—De doble acción, gran velocidad. .. .. 25¢ para arriba

Juego "JADITE" para cocina Verde Pastel—21 piezas .... ₱7.75
Las piezas pueden adquirirse por separado—pida nuestros precios.

LOS PRECIOS DE AGUINALDO NO PODRIAN POSIBLEMENTE SER LOS MAS BAJOS EN EL MUNDO—SERIA UN MENOSPRECIO A SU INTELIGENCIA SI LOS PROCLAMASEMOS ASI—PUES NO HAY MEJOR JUEZ QUE UD. MISMO GUIADO POR LOS DICTADOS DE SU INTELIGENCIA.

TOALLAS DE PAPEL "ARISTOCRAT" PARA LA COCINA
Hay 150 toallas en un rollo—por solamente 30¢

AGUINALDO

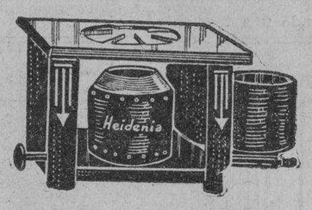

Para Cocinar Bien Toda Clase de guisos, comidas y pasteles

Use La

COCINA DE GAS DE PETROLEO

Fabricada en Alemania

La "HEIDENIA" funciona Sin Bomba, No tiene humo, Sin olor, Libre de todo Peligro de incendio y explosion. Es muy Economica en el consumo de petroleo!!!!. Precios modicos al alcance de todos los bolsillos.

Unico Importador:

JUAN SEIBOTH

143 Juan Luna, Manila
Tel. 4-90-60

Distribuidores en Manila
NIELSON SALES CO.
110 Escolta
THOMPSON ELECTRICAL CO.
Plaza Sta. Cruz
SOTERO PACIS ALBANO
65 Legaspi, Intramuros

Lo Mejor Siempre Resulta Más Barato

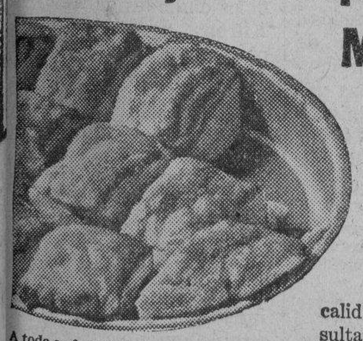

A toda su familia le gustará este delicioso pastel de pollo. (Vea el nuevo Libro de Recetas Royal.)

Con sólo 2 ó 3 cucharaditas de Royal —el polvo de confianza —se asegura el éxito

NO desperdicie sus buenos ingredientes usándolos con un polvo de hornear de calidad inferior. Ese será el resultado si el polvo leudante no responde. Por eso los expertos y las amas de casa entendidas insisten en usar el Polvo Royal para hornear. Es puro, saludable y de confianza. Insista siempre en la marca Royal.

GRATIS Nuevo Libro de Recetas Royal

Hermosamente ilustrado. Con muchas recetas nuevas y menús especiales para cada ocasión. Con sólo enviar el cupón.

Standard Brands of the Philippines, Inc.
P. O. Box 586, DEPT. 13292
Manila, P. I.
Sírvanse enviarme un ejemplar gratis del nuevo Libro de Recetas Culinarias Royal.

Nombre_____

Dirección_____

VENTA ESPECIAL

de

HIGH-POWER PERFECTION

Oil Burning COOK STOVES *and* RANGES

1 Mechero . . . . ₱12.00
2 Mecheros . . . 19.00

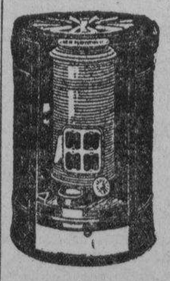

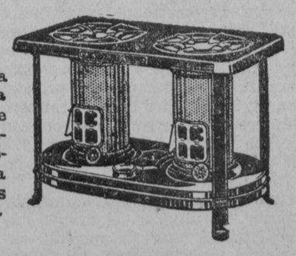

Tenemos una existencia completa de piezas de repuesto y accesorios para las Cocinas "PERFECTION".

T. J. WOLFF & CO.

66 Escolta
Box 920 MANILA Tel. 2-18-17

M.E.C.D. 2016

EN LAS AULAS *de la* EXPERIENCIA

Por DOROTHY DIX

El hombre que continua soportando a una esposa dominante y fastidiosa merece un lugar prominente en el salon de la fama—es un martir fuera de toda comprension.

Un hombre en quien el matrimonio ha desarrollando un complejo de inferioridad y que se firma "UNO DE ELLOS" desea saber lo que pienso de ese "miserable, pusilánime y despreciable gusano del polvo, el marido dominado por su esposa."

Pues pienso de él con compasion por sus sufrimientos y con espanto y reverencia por el valor con que los soporta. Yo se que el chistoso se burla del marido dominado y para los que no piensan el es una caricatura de hombre vil y cobarde, pero si tuviesen más talento y pudiesen mirar mas profundamente, verian que en la gran mayoria de casos su actitud no es de cobardia sino de una brava aceptacion casi sobrehumana de una suerte que él es impotente de cambiar.

El marido dominado es victima de sus propias virtudes. Casi invariablemente, es un hombre del tipo más elevado, un hombre con una conciencia creciente y con un sentido del deber, obligacion y honor que no le permiten renunciar a su parte de la ganga, por mucho que los otros falten en la suya. Además tiene una ternura que le hace imposible lastimar a otro. Es afectuoso, amante de sus hijos, y con una comun comprension piadosa de la esposa que trata de sobreponerse a él y que le capacita a perdonarla porque sabe que ella no comprende lo que hace.

Es una ironia de la suerte que el hombre que es más merecedor de una esposa buena con frecuencia consigue a una que le chilla. Ni tampoco con frecuencia es culpa del hombre que él tenga esta suerte en el matrimonio. Guiadas por algun instinto seguro, las mujeres dominantes reconocen a estas almas ingenuas a simple vista como su presa, y les cautivan arrastrandoles al altar quieranlo o no.

Naturalmente, antes de la boda, la mujer dominante, siendo un pajaro astuto, oculta su proposito siniestro bajo sus hermosas plumas. Durante el noviazgo, ella se porta tan solo como una entrañable aduladora. A veces ella va inclusive al extremo de hacer creer al hombre que es dueño de su situacion. Pero una vez que estén juntos en el pequeño nido de su hogar, ella se quita todo el disfraz y le demuestra quien ha de gobernar la casa. Y al cabo de un rato el pobre marido descubre que ni siquiera tiene un apice de libertad.

La esposa le dice lo que puede hacer y lo que no debe hacer. Ella le obliga a llegar con puntualidad en casa, inclusive más religiosamente que lo hace en la oficina. Ella le compra sus ropas y le alimenta con las cosas que ella gusta de comer. Ella supervisa su politica y su religion. Ella le dice donde debe sentarse cuando juntos salen de casa para un paseo, y en el curso de unos cuantos años, él se encuentra tan sometido que nunca abre la boca en su presencia excepto para decir "si, señora."

Ahora bien, ningun martirio es comparable al del hombre que está dominado por su esposa porque es una agonia interminable y demasiado larga. Es un sufrimiento que tiene que soportarse a cada hora del dia por años y años. Nos extraña no solo de como puede soportarlo cualquier hombre sino tambien del por qué lo ha de soportar algun hombre cuando los tribunales de divorcio están al alcance de la mano y hay trenes y aeroplanos que salen para partes lejanas casi a cada hora del dia.

Creo que el motivo de que tantos hombres toleran a sus esposas dominantes no es que sean débiles sino porque tienen la fuerza de sobrellevar una carga casi insoportable. Saben que nada puede hacer cambiar a una mujer dominante o inducirla a abatir un poco sus tiranias. Saben que nada, excepto el mostrarse mudo, podrá impedir que una mujer fastidiosa les dé la lata. Y afrontan bravamente la alternativa de que o bien le abandonan o se someten a ella para evitar que su hogar sea un infierno en la tierra.

Se dan cuenta de que han cometido una equivocacion fatal en el matrimonio, pero habiendolo cometido, no quieren retirar su palabra empeñada. De ahi que se aprestan a pagar en silencio el precio de su equivocacion. Además están los hijos. Su deber para con ellos. Su obligacion de dar a estos niños un hogar pacifico, un hogar donde no haya rencillas entre los padres, y adquieren un hogar feliz para sus hijos a costa de su propia felicidad. Cuando el cuadro de los heroes en la tierra sea expuesto en el salon de la fama, los nombres de los maridos dominados que han sufrido todas las humillaciones en gracia a sus hijos, deben preceder a todos los demas.

No digo que cualquier hombre debe aceptar una dominacion por su esposa. Solo trato de explicar por qué tantos hombres están dominados y por qué debemos considerarles como martires en lugar de mirarles despreciativamente como unos debiles.—DOROTHY DIX.

SILUETAS DE RADIOLANDIA

(*Continuación de la página* 12)

publico: el de las dos *armonicas*, acompañadas por una guitarra, y el del trio de voces casi infantiles que nos obsequio con un kundiman. Las sopranos, tenores y baritonos que entonces oimos, aunque unos fueron menos malos que otros, todos nos supieron a... poco.

La Casa Elizalde y Cia., sigue presentandose a excelentes cantantes del microfono. La semana pasada nos obsequio con la angelical voz de Consuelito Salazar, que acompañada al piano por la singular pianista Lourdes Perez, nos hechizo con "Vivir y Sufrir" y otra cancion mas, en italiano; y con la potente y bien timbrada voz del aplaudido baritono Lopez Luna, que acompañado por la notable profesora Elisa Mafei de Lopez Luna nos hizo oir "Canto a la Espada" y "Esta Noche me Emborracho."

Lourdes Lakindanum, acompañada por la aplaudida soprano Nelia Manalo, que tambien es una gran pianista: Natividad Mañawa, acompañada al piano por el Profesor Benito Trapaga; Isabel Vela, acompañada al piano por Ariston Avelino; y Monserrat Trapaga, acompañada al piano por su padre, el Prof. Trapaga, fueron las excelentes divas que "Hispania" nos hizo oir la semana pasada. Los hombres estuvieron muy dignamente representados por Ramon Estella, Benito Trapaga, y Garcia Garamendi, asi como por Rafael Artigas y los guitarristas Sarmiento y Rey.

"Radio Revels" (jaranistas del radio) es un programa superior. Lo oi el domingo ultimo. En el participaron: Alma Corro, Rosalina Peña, Ric. Monasterio, Serafin Garcia, Mystery Singer, Ariston Avelino y Rafael Artigas. Ray Johnston, anunciador. Vale la pena atrasar la hora del paseo para escuchar a un grupo tan selecto como ese.

De todas las "coronaciones" que vamos presenciando u oyendo este año una de las mas excelsas fue la de la hechicera diva Dalisay J. Aldaba, soprano coloratura que se graduo como profesora de canto en el Conservatorio de la U. P. Asistida por otros profesores, entre ellos Esteban Anguita y Esguerra —a superior cantante nos cautivo con sus perlinas notas y brillantisima escuela, rivalizando en agilidad, afinacion, y hasta humillando a la flauta en el Aria de la Locura de Luchia, y superando al piano en la picante "diva cavatina de Rosina del Barbero de Sevilla titulada "Una Voce Poco Fa!" En "Madrigal," de Huarte, y en todas las demas piezas que nos hizo oir, su voz, como luz sonora celestial, se adueño de todo nuestro ser. ¡Bravisimo! Y ojala sigamos oyendola en nuestros radios por mucho tiempo...

CURIOSIDADES DEL CINEMA

Por el Capt. ROSCOE FAWCETT

RUTH CHATTERTON volvio a la pantalla para ganar una apuesta de $1,000 de su abogado de que ella podia retornar. Ella gano la apuesta y aparece en "Lady of secrets."

ETHEL MERMAN reclama el campeonato de mecanografia en la colonia de la pantalla. Ella solia ser taquigrafa en Nueva York.

CLIFTON WEBB, famoso como danzarin de Broadway, espero ocho meses bajo contrato para una pelicula sin trabajar. Hace poco recibio un aumento de $500 la semana... por no hacer nada.

EN LOS CINES Hoy

CAPITOL—"Anything Goes".
FOX—"The Dark Angel".
GRAND—"The Invisible Ray".
IDEAL—"A Tale of Two Cities".
LYRIC—"Ang Pamana ñg Pulubi".
METROPOLITANO—"The Littlest Rebel".
STATE—"Strike Me Pink".

TARZAN EL INDOMABLE — Por Edgar Rice Burrough

Lanzada a un lado de la choza, Olga esperó la suerte que le aguardaba. Ella no podia dormir, tan llena estaba su mente de planes para escaparse. Media hora después, su guarda entró y trató de hablar con ella. Temblando, ella se apartó a un lado.

"No me toques," gritó ella. "Le diré a Usanga si no me dejas sola, y ya sabes lo que él te hará!" El chico solo se echó a reir y la arrastró a ella a su lado. Luchando, ella gritó horrorizada llamando a Usanga.

En el mismo instante, la entrada a la choza quedó ensombrecida por la figura de un hombre. "Qué pasa?" gritó el recien llegado. Olga reconoció la voz profunda como la del sargente negro, Usanga. El habia llegado; pero esto le asegura acaso que estará mejor protegida?

Cuando Usanga se enteró de lo que habia sucedido, con un puntapie echó al guerrero de la choza. Después de desaparecer el chico, el sargento se acercó a la joven horrorizada. Dos veces ella trató de alejarse de él, pero a la tercera él la cogió en sus brazos largos que parecian a los de un mono.

CONNIE — Por Frank Godwin

BURGANE: Billy, Vd. no puede dejar su puesto en este estado de la película. Estamos completamente preparados para filmar.
BILLY: Lo siento e nrealidad, Mr. Burgane. Pero me veo obligado a ello. No lo puedo remediar ciertamente.

(Un poco después).
CONNIE: Billy, dígame la verdad. Por qué sale Vd.? Se que Vd. está guardando algo.
BILLY: Sí. No me gusta mentir a Vd. No lo se por qué. Pero así es.

CONNIE: Continue. Cuenteme. Le hará un bien y respetaré su confidencia.
BILLY: Soy un fugitivo de la justicia. La policia anda en busca de mi.

BILLY: Soy un asesino. Maté a un hombre en Monte Carlo!

FRITZI la corista — Por Ernie Bushmiller

(Tras horas de continuos martillazos, no han conseguido abrir la vieja caja del tesoro).
McDIPPY: Es inutil.

McDIPPY: Pues creo que estamos vencidos. No hay manera de abrirla.
FRITZI: Qué molesto.
NANCY: Miren, está llegando una tormenta.

FRITZI: Qué tormenta es esta, Dios mío!

(Y cuando la tormenta llega a su climax).

PAPA — Por J. Miller Wat

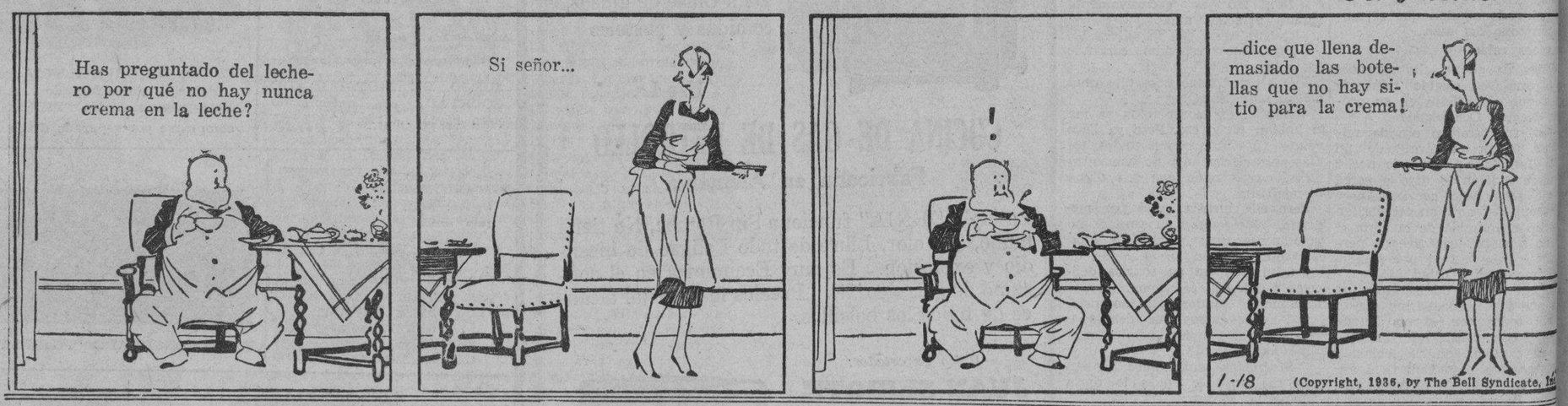

PACITA ZARAGOZA

(*Continuacion de la pagina* 15)

gría, alegría de efusión religiosa, esa blancura radiante de la armonía extasiada e ingenua. Pacita Zaragoza supo presentar bien la obra.

"Finale" de la famosa "Sonata", en fa menor, de Johannes Brahms. Este "finale' aparte de su calidad intensamente dramática, está dotado de vigor y nobleza, predominando, en los diferentes giros, elevadas y sublimes tonalidades poéticas, con efectos orquestales, muy a lo Brahms. La graduanda fué vigorosa en el registro de los pasajes brillantes

Concerto op. 70 en re menor, de Rubinstein.

Como encargada del "solo instrument" Pacita Zaragoza tuvo a su auditorio como subyugado de su arte, oyendo el correr de las ondas sonoras, a veces tenues y sutiles, a veces rápidas e impetuosas, siempre pletóricas de matices y con sobriedad que encanta y seduce. Esta obra fué interpretada por primera vez, en Manila, por la hoy profesora Bárbara G. Cuaycong con ocasión de su graduación, alla por 1927. El diálogo entre el piano y la orquesta hacia la mitad, expresa la ternura, la ansiedad, y la resignación; y las últimas del primer movimiento del "solo instrument" sirven para introducir, con octavas, un melodioso y expresivo tema secundario con el vibrante acompañamiento de la orquesta, ya ascendente o descendente. La última parte es de carácter brioso. En el "andante", segundo movimiento, la orquesta, en conjunto, da el motivo de la introducción al "solo instrument", quien a su vez, lo recoge como base de la emisión de los acordes plácidos, cual pregonando los intimos sentimientos del que ansia solo la paz y tranquilidad en esta vida, empezando con los acordes en forma de arpegios. El tema principal, efectuado por la orquesta, se hace notar de nuevo hacia el final desempeñando el "solo instrument" la labor de acompañante, de tres notas contra dos. Este segundo movimiento se extingue con simples notas efectuadas por ambas manos, apoyándose, primero, en las notas más altas, y terminando, después con dos acordes consonantes finales. El comienzo del último movimiento, "allegro", nos dá, en seguida, la impresión de una algazara en un festival. La celeridad y esplendor con que el "solo instrumento" y la orquesta desempeñan sus partes, hacen exaltar el alma por la victoria después de tanto recogimiento mistico. En cada pausa, la orquesta desempeña su labor de corresponder al piano con una breve respuesta, consistiendo en simples notas. Este es el inicio de un armonioso pasaje del concierto, ejecutado "con expressione" por el piano hasta la parte en donde la melodia de la orquesta se confunde con la del piano, dando al conjunto un efecto maravilloso. La ejecución de la obra es muy dificil, tanto para el pianista como para la orquesta. Es una pieza que dió mucho que hacer a la Orquesta Molina. Dada la complicidad de la instrumentación, es de elogiar los esfuerzos desplegados por el Dirfector Francisco Santana, en su enérgico afán de querer presentar buenamente las partes intrincadas de la obra. También es digna de encomio la labor de las cuerdas, sección encabezada por el inteligente violinista José Yñigo. Los fagots y oboes se portaron bien

Pacita Zaragoza se lució igualmente en las tres piezas agrupadas en el cuarto número del programa, sobre todo en "Elegie", de Nikolas Asmani.

Después de una feliz interpretación del "Nocturno" en fa menor de Manuel de Falla, la hoy profesora Pacita Zaragoza dió fin a su concierto con la brillante ejecución de la "Tarantela" en la bemol mayor de Chopin. La graduando logro salvar las partes dificiles de la obra.

Pacita Zaragoza ha tenido por maestras a las señoritas Dolores Heras y Eugenia Agoncillo; después prosiguió bajo la dirección de las madres benedictinas. Todas ellas, especialmente la Madre M. Baptista Battig O. S. B., fueron objeto de cálidas y efusivas felicitaciones por el triunfo de la que fué una de sus predilectas discipulas.

En los campos estan las bases de la....

(*Continuación de la pag.* 20)

de Filipinas, que ahora se puede enviar con seguridad al extranjero, es uno de los mas importantes recursos que el futuro reserva para nuestro desenvolvimiento económico. Hay luego la favorable circunstancia de que debido a la rapidez de los medios de transporte que en la actualidad se ensayando para esta una comunicación más entre Filipinas y las pales ciudades de Amé Europa, aportan a n país mayores probabili de desenvolvimiento.

Consecuencias del progreso

Pero la contribución la Oficina de Agricultu aportado para el desa social del país, no se cir cribe a la prosperidad produjo en los pueblos iniciativa que dió lug establecimiento de gr productivas y próspera ciendas, sino que es n más aún, la prosperidad nómica que produjo e regiones más apartad país, en los lugares fue los medios de comunic obligó al gobierno a b los medios de dar sal tantos productos, y fu tonces cuando nació la de abrir carreteras y c nos verdaderas arteria la civilización por don desliza en rápidos cam la riqueza agrícola del en dirección a los merc de consumo.

M.E.C.D. 2016

DEL MUNDO Pintoresco e Interesante

Los efectos de las balas muy veloces

Experimentos efectuados por peritos balísticos norteamericanos

Por THOMAS R. HENRY

El efecto producido por el impacto de una bala de fusil cuya velocidad inicial es de 1,050 metros por segundo equivale al de una explosion de 19,000 caballos de fuerza. Tal es la conclusion a que han llegado los peritos balisticos del ejercito norteamericano durante los experimentos recientemente realizados en el poligono de tiro de Aberdeen (estado de Maryland).

Los blancos utilizados en estas experiencias han sido cerdos, chivos, bolas de barro y latas llenas de agua, y las velocidades iniciales de los proyectiles empleados han oscilado entre los 510 y los 1,050 metros por segundo.

Durante la guerra europea los cirujanos militares se hallaron muchas veces en presencia de heridas de una naturaleza sin precedentes: se constató, por ejemplo, que la destruccion de los tejidos se extendia a un radio muy distante de la trayectoria del proyectil o del fragmento de metralla que habia causado la herida. La zona afectada parecia extenderse en forma radial desde la linea de la trayectoria, y muchas veces la muerte se produjo a raiz de esta destruccion de impacto mismo del proyectil.

La radiacion de la herida

Este asunto ha sido motivo de un estudio practicado recientemente en el poligono arriba nombrado por el teniente coronel George R. Callender, cuyas conclusiones acaba de dar a la publicidad la revista "Military Surgeon", organo del cuerpo medico militar.

Cuando el proyectil hace su impacto sobre los tejidos o los huesos del herido, su velocidad, naturalmente, disminuye. Esto significa que ha ocurrido una absorcion de energia. Esta energia no se pierde en el aire; se expande en el medio que atraviesa la bala, causando la "radiacion" de la herida, que se nota mas cuanto menos resistente es el tejido. La energia perdida esta en razon directa a la velocidad con que el proyectil hace su impacto.

Hay, ademas, otro factor importante. La fuerza del impacto pone en movimiento ondas de energia a traves del cuerpo, que a veces alcanzan velocidades superiores a las de las ondas sonoras. La bioquimica demuestra que cuando estas ondas adquieren la frecuencia indicada producen la coagulacion de la albumina, lo que puede ser una de las causas de la "radiacion" antedicha.

En el curso de los experimentos a que hemos hecho referencia se logró determinar en forma exacta la cantidad de energia perdida por el proyectil al atravesar el cuerpo del animal empleado para el caso. Se midio la velocidad del proyectil antes y despues de atravesar el blanco por medios mecanicos y automaticos. Esta perdida de velocidad permite, a su vez, determinar la energia perdida.

Los peritos constataron, como ya se habia sospechado durante la guerra, que al producirse un impacto a la velocidad de 600 a 710 metros por segundo la presion destruye vasos arteriales y venosos situados a gran distancia del orificio de entrada de la bala, produciendo hemorragias y destruccion de tejidos fuera de toda proporcion al tamaño mismo del orificio.

Los efectos mas destructores

El teniente coronel Callender formula las siguientes conclusiones:

La fuerza del impacto de la bala que penetra una viscera llena de un fluido cualquiera se trasmite con igual intensidad en todas direcciones, siguiendo las leyes de la hidraulica; ellos son la causa de las rupturas explosivas de los tejidos.

Los efectos fisiologicos del impacto continuan produciendose mucho tiempo despues de haber atravesado el cuerpo la bala. Generalmente esta ha salido ya cuando los efectos han empezado a producirse.

Las heridas causadas por proyectiles a velocidades superiores a los 900 metros por segundo producen una trasmision de energia que destruye tejidos situados a gran distancia de la herida original.

Los experimentos demuestran, finalmente, que los efectos mas destructores son los de las balas disparadas a distancia de unos 300 metros; el efecto mas leve observado durante los experimentos es el de las balas disparadas a 600 metros. A los 1,000 metros de distancia el efecto es intermedio entre los de las otras dos distancias.

(Derechos reservados a La Vanguardia por North American Newspaper Alliance.)

ESPERANDO LA SEGUNDA GLORIA.—Los chinos creen que el espiritu de aquel que no es enterrado entre sus antecesores vaga por el tercer cielo, contemplando en vano las puertas del segundo cielo que conducen al primero. Arriba aparecen los restos de 266 chinos mientras eran embarcados en un barco en Nueva York para ser conducidos a China y ser enterrados entre sus ascendientes.

UNA DE ESTAS GEMELAS FUE CASTIGADA pero resulta que era precisamente la inocente. Para evitar que "justos paguen por pecadores", William Bortkewicz, de Illinois, padre de las niñas decidio tomarlas las impresiones digitales para poder distinguir entre ellas. En el grabado aparece el detective Maurice Herbert, de la policia de Rockdale, tomando las impresiones digitales de Dorothy, a la izquierda, y Dolores, a la derecha.

El progreso del cinema en Inglaterra

El Hollywood ingles estara en una propiedad rural muy hermosa

Por JOAN LITTLEFIELD

Londres, sin fecha.—Los nuevos estudios de la productora "London Films", que seran los mas grandes de Europa, se levantaran en breve cerca de la aldea de Denham, situada en el condado de Buckingham. El terreno, que comprende varias decenas de miles de hectareas, era hasta hace poco propiedad de Lord Forres, quien tenia en él su residencia denominada "The Fishery" (La Pesqueria).

Otra gran productora inglesa—la sociedad "British Lion"—ya esta establecida en el condado de referencia que se presta magnificamente a las actividades cinematograficas dada la variedad de su paisaje, que contiene las colinas de Chiltern, la pintoresca llanura de Burnham y la parte mas hermosa de la cuenca del Tamesis.

"La Pesqueria" es una de las propiedades murales mas atractivas de Inglaterra, y la sociedad cinematografica que erigira alli, sus estudio, no alterara en lo mas minimo el paisaje respetando sus bellezas naturales.

Jack Okey, ingeniero y paisajista de los estudios norteamericanos de la "First National", de Hollywood, ha terminado ya los planos para los de la "London Films". Los talleres ocuparan una superficie de unas diez hectareas, y el costo total de los edificios, terreno y equipo necesario ascendera mas o menos a un millon cuatrocientos mil dolares. La primera seccon contara con tres escenarios gigantescos, cada uno de los cuales tendra suficientes dimensiones para permitir el rodaje de una pelicula entera sin salir de los limites de sus paredes.

En los talleres habra laboratorios y toda clase de facilidades para el trabajo fotografico y las investigaciones industriales necesarias. Unos quinientos tecnicos y artifices diversos hallaran trabajo en esta empresa. Se estima que el monto anual de los sueldos y jornales que pagaran estos talleres ascendera a mas de **dos millones y medio de dolares.**

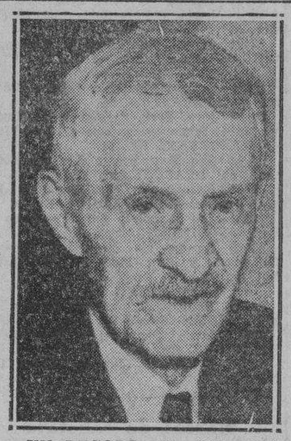

UN RECORD.—En 1872, William W. Harold solicito una plaza, anunciada en la seccion de colocaciones de un periodico y la obtuvo. Era un empleo en la casa H. W. Johns, de Nueva York. Desde entonces, no dejo el empleo. Han transcurrido ya 63 años y todavia lo ocupa, aunque teniendo ya 85 años de edad, solo trabaja cinco dias la semana. Se cree con derecho al registro mundial en este respecto.

Primera cinta inglesa en colores

La primera pelicula britanica hecha totalmente en colores ha sido exhibida recientemente, en privado, a los periodistas. Lleva el titulo de "Una Sinfonia de Fausto", y es en realidad un "compendio" de esa opera de Gounod. La pelicula dura unos tres cuartos de horas.

El proceso empleado en el rodaje en colores de esta pelicula responde a un procedimiento nuevo, de que es autor un joven fotografo llamado Herbert Hopkins. El resultado no es completamente natural, sino que sugiere mas bien el colorido de un cuadro de los grandes maestros de la pintura. En esta cinta ha hecho su "debut" la cantante Ann Zeigler, cuya bonita voz le ha valido aplausos en las salas de conciertos.

La "radio" en el "cine"

Un joven de 24 años, Hugo Perceval, ha organizado una compañia cinematografica llamada "Phoenix Films", cuya primera obra, "La Muerte en la Estacion de Radio", se esta dando actualmente en las salas londinenses. Aunque esta cinta ha costado solamente unos 75 mil dolares, cifra extremadamente modica comparada con las dispensiosas sumas que gasta Hollywood, la fotografia es buena, los artistas trabajan bien, y el argumento lleva por primera vez a la pantalla algunas escenas intimas de la vida diaria de la gran estacion radio-trasmisora nacional de la "British Broadcasting Corporation".

Perceval, a quien secundan en sus actividades el empresario teatral Reginald Denham y el libretista Basil Mason, dice que su intencion es buenos actores aunque no sean "estrellas", no gastar sumas fabulosas de dinero, y rodar solo una pelicula a la vez.

La misteriosa luz que fue vista por Colon

Se atribuye a un organismo fosforescente. — Donde debió desembarcar

Por THOMAS R. HENRY

Se recordará que a las diez de la noche del 11 de octubre de 1492 Colon y varios de sus hombres, agrupados en la popa de la "Santa Maria", percibieron una luz misteriosa que se encendia y se apagaba en lontananza. Ocurria esto una hora antes de la salida de la luna y unas once horas antes de desembarcar el descubridor en el Nuevo Continente. Dicha luz, dice los anales, "era como la llama de una pequeña vela, que subia y bajaba".

Segun los calculos efectuados por marinos que han reconstruido el derrotero seguido por Colon, la "Santa Maria" se encontraba en esos momentos a unas 35 millas al este y a barlovento del lugar donde se efectuo el desembarco. La carabela estaba bien mar adentro, navegando en aguas de unas 3,000 brazas de profundidad. Hubiera sido, pues, mas que improbable que la luz proviniera de alguna canoa indigena, ya que nadie se habria aventurado a esa hora de la noche a semejante distancia de la costa.

Dos suposiciones

¿Qué luz era esa entonces?, se preguntan los biografos del Almirante. Algunos sostienen que no habia tal luz, sino una simple iluminacion o alucinacion de los navegantes. Empero, tal tesis carece de valor, dada la forma rotunda y detallada en que la descripcion de la luz figura en las relaciones autenticas del viaje. Otros creen que la luz fuera una hoguera que ardia en la costa de la isla llamada actualmente de Watling, que se supone sea la que Colon denomino Guanahani o San Salvador. Estos ultimos parten de la premisa que Colon navego durante la noche a lo largo de la isla de Watling y desembarco por la mañana en la que ahora se llama Cat, situada a unas cuarenta millas al oeste.

El biologo ingles L. R. Crawshay, que ha efectuado un estudio prolijo de la vida marina fosforescente de las Antillas, ofrece ahora otra hipotesis. Existe un organismo—dice que podria haber producido casi exactamente la misma luz que vio Colon. Se trata de un gusano marino, pariente proximo de su congenere terrestre. Las hembras son fosforescentes y su luz esta, en forma no carente de misterio, relacionada con las fases de la luna—siempre segun el biologo nombrado. —Esta luz puede verse una vez por mes durante enero, abril, mayo, julio y octubre, y el fenomeno ocurre durante la noche en que la luna entra en su ultimo cuarto o a veces un poco mas tarde si el mar es muy tempestuoso. Generalmente, agrega Crawshay, la fosforescencia tiene lugar una o dos horas despues del ocaso.

Luz intermitente

La luz es intermitente, y tiene cortos periodos de extrema brillantez. La duracion total del fenomeno es de cinco a diez minutos, y a la distancia de unos 200 metros presenta precisamente la apariencia de una vela que se levantara y bajara alternadamente.

Lo dificil seria que Colon hubiera visto esta luz hallandose a treinta y cinco millas mar adentro y en una profundidad de 3,000 brazas. El gusano en cuestion solo produce su irradiacion luminosa en aguas muy poco profundas; generalmente, en el momento del reflujo maximo.

Suponiendo que esta hubiera sido la luz que vio Colon, la "Santa Maria" no podria entonces haberse encontrado a treinta y cinco millas al este de la isla de Walting, sino que, por el contrario, hubiera estado a unas cuatro millas al norte del lugar en que supone que desembarcó el Almirante.

Encallamiento evitado

Desde la costa norte de Walting se extiende hacia el mar un banco rocoso y estrecho, cuya punta exterior ofrece un excelente punto de reunion a los gusanos; no hay en la vecindad otro punto adecuado.

En tal caso, la "Santa Maria" debe haberse hallado justamente al traves de esa punta a la hora indicada, y tuvo la buena suerte de no encallar en la oscuridad. Si la nave hubiera pasado por alli una hora mas tarde, la luna ya habria salido y la costa hubiera sido visible.

Todo esto, naturalmente, no pasa de ser una simple hipotesis, que no traeriamos a la atencion del lector si no fuera por el interes del tema historico.

(Derechos reservados a La Vanguardia por North American Newspaper Alliance.)

ADORNO RARO.—Acaso la lectora prefiera un ramo de orquideas o violetas, pero la encantadora Billie Rogers sigue la moda en la isla de Sta. Catalina, California, y luce este pez volador de laca, sobre su traje de baño.

Como avanza la aviacion de Estados Unidos

El primer vuelo de larga distancia.—Predicciones para el porvenir

Por el capitán Edward Rickenbacker

(N. de la R.: el capitan Rickenbacker fue uno de los "ases" de la guerra y ha efectuado en 58 minutos, el mismo vuelo que hizo en 1910 Hamilton en un dia.)

En conmemoracion del vigesimoquinto aniversario del primer vuelo norteamericano a larga distancia, efectuado por el intrepido Charles K. Hamilton en 1910, hemos efectuado el mismo recorrido—de Nueva York a Filadelfia y vuelta—en un moderno aparato de pasajeros que ha necesitado tan solo 58 minutos y 35 segundos para completar el circuito que exigio un dia entero á Hamilton.

La diferencia que existe entre el fragil aparato de Hamilton y el avion multimotor en que hemos efectuado el vuelo es tan grande como la que existe entre la antigua carabela y el moderno acorazado.

Veinticinco años son un momento, si se los considera retrospectivamente, pero son una eternidad si se mira al futuro. En el trascurso de los ultimos cinco lustros la aviacion ha evolucionado desde el aparato hecho de maderas y alambres hasta la maquina moderna, que tiene casi la precision de un reloj.

Como se puede volar "a ciegas"

Hace veinticinco años el piloto no podia despegar si soplaba un leve viento, para determinar la direccion del cual arrojaba al aire un manojo de hojas secas o levantaba un dedo mojado. Actualmente el aviador no se cuida de si el viento sopla o no, y conoce su direccion por medio de aparatos exactos que indican tambien su fuerza. Se debe en realidad a la aviacion el progreso efectuado por la prediccion del tiempo y la exactitud de las observaciones meteorologicas.

En nuestros dias se vuela "a ciegas" a traves de la niebla, de la lluvia y de la nieve, sin necesidad de estar a la vista de la tierra. La radiotelefonia de doble circuito permite tambien al piloto actual mantenerse constantemente en comunicacion con su base, recibiendo asi informes completos y exactos sobre el tiempo que le espera en su vuelo. Ademas, el radiogoniometro le permite saber con exactitud la direccion que lleva, sin tener que preocuparse de la desviacion causada por los vientos laterales.

El aviador de nuestros dias puede mantener el equilibrio horizontal de su aparato mediante el "horizonte artificial" que lleva en su tablero de instrumentos; los altimetros le indican constantemente la altura a que se halla, y, finalmente, el giroscopo o "piloto automatico" le releva de la tediosa tarea de empuñar constantemente el volante y las palancas.

Dentro de poco sera un hecho el aterrizaje a ciegas, como resultado del perfeccionamiento de los instrumentos.

Transformacion asombrosa

En el curso de los ultimos veinticinco años los motores de aviacion han sufrido una transformacion pasmosa, pasando desde las toscas maquinas de 50 caballos, cuyos cilindros giraban alrededor del cigueñal, hasta los motores de 715 caballos y alta presion de hoy en dia, que han hecho posible volar sin interrupcion 4,500 kilometros sin que el mecanismo sufra mayormente.

En este cuarto de siglo el progreso ha hecho posible cruzar el continente norteamericano en medio dia, y aumentar la velocidad de los aviones de 60 a 700 kilometros por hora. Empero, en mi opinion, todos los adelantos de los ultimos veinticinco años palideceran cuando se los compare con los progresos de los cinco lustros venideros.

No tardará en llegar el dia en que volemos a 1200 y 1600 kilometros por hora. Llegara tambien el momento en que la fuerza motriz sea trasmitida a los aviones en vuelo por medio de las ondas inalambricas, a cualquier parte del mundo, y en que los aeroplanos gigantes de hoy dia sean simples pigmeos. El progreso tecnico marcha a pasos agigantados, y lo que parece quimerico hoy es la realidad de mañana. Si el malogrado Hamilton pudiera ver uno de los aviones de hoy....

TRAJE DE OPERA DE 13 CENTIMOS.—Cuando se presento una version rural de "La Boheme" en Ames, Ohio, se usaron trajes hechos localmente que costaron aproximadamente 13 centimos uno. Las actrices que arriba aparecen, representando jovenes gitanas, lucian faldas hechos de sacos, adornadas con pedazos de hojalata. Los tamborines usados eran sartenes pintados.

Pro-phy-lac-tic
Perma-Grip
EL CEPILLO MAS CONOCIDO DEL MUNDO

GLYCO-THYMOLINE
"El Antiseptico Medico"
GLYCO-THIMOLINE es muy conocido y lo usan generalmente los doctores por sus excelentes cualidades antisépticas que limpian, curan y calman los tejidos afectados.
GLYCO-THYMOLINE es particularmente util para la boca y la garganta y para uso interno como ducha. Hay instrucciones completas para los varios usos en cada paquete.
Tres Tamaños—De Venta en Todas las Boticas
FORMULA—Sodium Salts, Benzoate, Borate, Bicarbonate 83.38; Eucalyptol 83; Thymol .07; Pini Pumilionis 17; Betula Lenta 19; Menthol .08; Tinc. Archil q. s.; Glycerin and Solvents in proper proportion to make 480.

Eficaz contra el estreñimiento
LAXOL
LAXANTE DE CONFIANZA PARA NIÑOS Y ANCIANOS
Aceite de Ricino, 350,000 gramos, Sacarina 0.50 gramos, Aceite de Menta, 1.00 gramos. Vanillin, 0.06 gramos.

SAPOLIO
MARCA REGISTRADA
—ES MAGNIFICO PARA EL ALUMINIO ...Y NO ESTROPEA LAS MANOS.
Toda ama de casa tiene su fe puesta en SAPOLIO para conservar el aluminio limpio y brillante. Rápido y práctico. En panes y tarros. Cuesta poco porque no tiene desperdicio.
Fijese que el pulidor que compra lleve la marca Sapolio

ES FACILISIMO... tomar BUENAS INSTANTANEAS
Con KODAK TRIS-TRAS Y PELICULA VERICHROME KODAK
Tris —SE ABRE
Tras —YA ESTÁ LA FOTO
Kodak VERICHROME FILM 8 EX. 6.5x11cm. KODAK VERICHROME FILM V616
Para buenas instantáneas, con sol intenso o sombra densa, la Verichrome neutraliza los pequeños errores de exposición. Pídase la película de la caja amarilla con borde a cuadros.
¿FACILISIMO? Sí: merced a la novedad que ofrece la Kodak Tris-Tras (Jiffy), que es el colmo de la sencillez en cámaras plegadizas. Se toca un botón y salta la Kodak, lista ya para entrar en acción. ¡Clic!—suena el obturador y ya está la instantánea.
Sencilla y elegante, con diseño de metal y esmalte, "hay que ver" la Tris-Tras: véase en las casas que ostentan letrero KODAK, o escríbase a
Kodak Philippines, Ltd., 434 Dasmariñas, Manila

M.E.C.D. 2016

ANUNCIOS CLASIFICADOS

SE VENDEN FINCAS Y TERRENOS

SE VENDE:
Hermoso solar para casa residencial, Avenida Taft, cerca de Remedios, Malate, Manila. 1,633.80 m. c. Terraplenado más alto que la calle.
También, hermosos solares en la Calle Maytubig, Pasay, Rizal, con hermosa vista al mar. 612.00 m. c. a 8,629.00 m. c. Se aceptan ofertas razonables.
Solares para edificacion en distrito semi-industrial—Calles Lico, Solis y Avenida Rizal; tambien en las Calles Sande, Tello, Peñalosa y Juan Luna, Tondo, Manila. Cerca del Puente Pretil y del Mercado Pretil. ₱10.00 a ₱14.00 m. c. Pagadero en 10 años.
Razon: CLARA TANBUNTING SUBDIVISION
No. 1556 Azcarraga, Sta. Cruz, Manila, I. F.
(7-mzo.-36)

₱14.50—AVE. TAFT—El único lote obtenible en el lado del sol de la mañana de Ave. Taft, antes de San Andres, 960 m. c. a ₱14.50 m. c. o ₱13,900 al contado o a plazos. Vease con nosotros inmediatamente. C. M. Hoskins & Co., Corredores de Fincas, 185 David. Teléfonos 2-22-16 y 2-87-37. (672)
(7-mzo.-36)

UNA PEQUEÑA HACIENDA, GANGA! Para Vd. y sus hijos, esta hda. de 15 hects., cerca Manila (poquito antes PILILLA), TORRENS, baratisimo por P4,750. slmnte. precio de un automovil! Tiene 6000 piñas, 3000 platanos, 35 mangas, 25 ciruelas, 10 nangca y muchas otras cosas, y 2 hectareas para palay. Se vende no para negociar, sino para fines religiosos. Pronto! Rara oportunidad! Solo por las frutas ya valen y una tremenda ganancia, 2 kims. de la carret. prov. Tel. 5-19-67.
(7-mzo.-36)

SE VENDE HACIENDA
Vendo hacienda en Naga, Camarines Sur. 270 ha. cocos, palay, regadio propio. A ½ km. estación ferrocarril y pueblo frente a la carretera provincial entre kilometros 1 y 2. Título Torrens. Buena para subdivision. Razón: "Hacienda": P. O. Box 1219, Manila.
(29-7-14-21-mzo.-36)

SE VENDEN TERRENOS.—En lotes de 5 a 500 Hectareas, apropiados para fines agricolas, granjas de gallinas, huertos o casas de campo, 40 minutos desde la Ciudad.
AGUADO HERMANOS,
103 Balmes, Manila.
(21-dic.-mier.-sbs.)

SUBDIVISION DE NAGTAHAN
Junto a la Rotonda de Sampaloc
Lotes desde 100 m. c. a ₱8. el m.
Extensiones grandes a precios convencionales
Admito en pago valores de "LA URBANA" y "EL HOGAR FILIPINO"
Razón: M. Ruiz, Gnal. Luna 268
Tel. 2-27-67
(19-ene.-35-sabs.)

1,000 M. C.—Cinco Pesos
Hermosos lotes de 1000 a 5000 m. c. a 25 y 30 centavos por m. c. sin interes situados cerca del Filtro de Aguas en Balara rodeado por extensos Parques de verdor perenne. Accesible por Buses via Balintawak y San Juan. Pagos a Cinco Pesos mensuales por cada Mil M. C. Telefonee o vea personalmente al Sr. A. de Zuzuarregui, 2418 Felix Huertas.
(sabs.-ene.-.-h.n.a.)

TERRENO EN MALATE
₱8,000—NEBRASKA — Hermoso lote de 620 m. c. con un frente de 21 metros por la Calle Nebraska, Malate. Terreno alto cercado con verjas de hierro; sol de la mañana. Se vende por ₱12.90 el m. c. con todas las mejoras que valen ₱1,000. C. M. Hoskins & Co., Corredores de Fincas, 185 David. Tel. 2-22-16 y 2-87-37. (768)
(7-mzo.-36)

AVISO

FACILITAMOS DINERO
Adelantamos el 75% del valor neto de maderas y otros productos forestales y agricolas, una vez efectuado el embarque a nuestra consignacion. Nuestra larga experiencia en esta linea nos coloca en condiciones de obtener los mejores precios y condiciones en plaza, en beneficio del concesionario y agricultor. Moderada comision. Honrada actuacion. Trabajamos desde hace 36 años en comisiones y consignaciones; en importacion y exportacion, especulaciones y fabricacion de Chocolate.
CAMPOS RUEDA HERMANOS, Inc.
2205, Azcarraga, P. O. Box 31
(sabs.-22-feb.-36)

ALMONEDA
Agencia de Empeños de E. S. Concepcion, 270-272 G. Tuason, Samp., Manila
El dia 18 de Marzo de 1936, y dias siguientes que sean necesarios, desde las 9:00 a. m. se venderan en publica subasta en este establecimiento las alhajas y otros objetos de valor de plazos vencidos y empeñados hasta el 30 de Septiembre de 1934 y los de corto plazo empeñados hasta el 30 de Junio de 1935, asi como las alhajas no vendidas en anteriores subastas. Manila, Marzo 5,1936. La Administracion.
(6-7-9-mzo.-36)

Manila, 4 de Marzo, 1936.
A Quien Concierna:
El firmante por la presente anuncia su intencion de dirigir una instancia a la Oficina del Tesorero de la Ciudad en o hacia el 10 de Marzo, 1936, para solicitar permiso para llevar un "baby bowling alley" en 350 Constancia, Sampaloc.
PEDRO VALENCIA.
(4 al 10 mzo.-36)

Manila, 3 de Marzo, 1936.
A Quien Concierna:
El firmante por la presente anuncia su intencion de dirigir una instancia a la Oficina del Tesorero de la Ciudad en o hacia el 10 de Marzo, 1936, para solicitar permiso para llevar una Cantina de segunda clase en el local situado en 339 Carriedo, Quiapo, Manila.
CLEVELAND BAR
Alex Luzak, Gerente.
(3 al 9 mzo.-36)

SE ALQUILAN

SE ALQUILA O VENDE EN GANGA.—Con buenas facilidades para el pago. Hermosa residencia, construida recientemente con gran lujo en maderas; 400 m/c. de edificación; 4 hermosos dormitorios, 2 grandes y modernos baños, gran sala y comedor, galería, hermosa azotea y demas dependencias. Edificada en Fosch Ave. San Juan del Monte, en un terreno de 3,500 metros cuadrados cercado con verja de hierro y lleno de árboles frutales. Razón: Azcarraga 2205. Teléfono 2-39-44.
(sabs.-7-dic.-35)

EN BAGUIO
sitio céntrico "Quezon Hill"
Se alquilan habitaciones con comida para los meses de vacaciones, precios razonables.
Razón: 5-43-15, Manila.
(27-29-feb.-2-5-7-9-mzo.-36)

Por ₱60.00 se alquila la casa 669 Legarda compuesta de tres cuartos, baño e inodoro en los altos, sala, comedor, cocina y garaje en los bajos. Razón: 596 Avenida Taft. Teléfono 5-66-15 8—12 a. m. y 2—5 p. m.
(sabs.-mier.-1-feb.)

SE ALQUILA.—Un terreno con una extension superficial de unos 191 hectareas conocido por Hacienda "TEANG," situado en el barrio de Talipapa, Cabanatuan, Nueva Ecija, en la misma carretera provincial Cabanatuan para Aliaga, solo dista unos 8 kilometros desde la poblacion de Cabanatuan. Razon: 230 Dasmariñas.
(22-ene.-mier.-sabs.)

SE ALQUILA.—Para el dia 15 de Marzo los altos de la casa 96 Pedro S. Laktaw (Cristobal), Paco, con 3 habitaciones, sala, comedor, cocina, baño moderno y Garage. Para la misma fecha Entresuelo en 435 M. H. del Pilar, Ermita, con 4 habitaciones, sala, comedor, 2 baños de primera, cocina y garage. Razon: Y. Gomez, A-513 Legarda, Telefono 2-88-51.
(7-mzo.-36)

SE NECESITA

SE NECESITA arrendar de 50 a 100 hectareas de terreno de primera palayero con regadio en cualquiera de las provincias de Bulacan, Nueva Ecija, Pampanga, Laguna o Tarlac. Para ahorrar tiempo mandese detalles y descripciones, condiciones y otros requerimientos. P. O. Box 2317, Manila.
(29-7-14-21-28-mzo.-36)

SE DESEA

SE DESEA COMPRAR.—Coches usados Willys 77, precio al contado. Razón: 723 Kansas Ave. Teléfono 5-74-10.
(15-feb.-sab.-lun.-mier.-h.n.a.)

SE DESEA.—Comprar un lote pequeño con o sin casa en la Ermita. Barato, al contado. O alquilar una casa, altos, de no mas de ₱30.00 al mes. Razón: Tel. 2-84-04 o para mejor inteligencia dirijase a San Juan del Monte, Calle Roman No. 9, en persona o por carta.
(4-7-mzo.-36)

ANUNCIOS JUDICIALES

ESTADOS UNIDOS DE AMERICA
ISLAS FILIPINAS

Juzgado de Primera Instancia de Manila
Sala I

INTESTADO DE LA FINADA REMEDIOS ESCOLAR Y ALAS.
No. 49461

ORDEN

Habiendose presentado por Ambrosio Alas una solicitud de fecha 10 de Febrero de 1936, solicitando que previos los tramites se adjudiquen sumariamente los bienes dejados por la finada arriba nombrada el valor bruto de los cuales no exceden de P6,000.00.

Por la presente, se señala para la vista de dicha solicitud el dia 28 de Marzo de 1936, a las 8:00 a. m. En el acto de la vista podrán comparecer todas aquellas personas que tengan reclamacion contra la citada finada o que tengan oposicion a la adjudicacion solicitada, y exponer sus razones de palabra y por escrito.

PUBLIQUESE esta orden por tres semanas consecutivas, una vez a la semana, en el periodico "La Vanguardia", para conocimiento publico.

Manila, I. F., Marzo 5, 1936.
(Fdo.) PEDRO TUASON
Juez
(7-14-21-mzo.-36)

MISCELANEA

Proposiciones selladas se recibiran hasta las 11:00 A. M. del lunes, marzo 9 y se abriran en presencia de los compradores en el Cuartel General de los Boy Scouts Wallace Field (detras de la Estacion de Policia en Luneta) para la compra del
EDIFICIO DE EXHIBICION DE LOS BOY SCOUTS
en los Terrenos del Carnaval "tal como esta." Pago completo en el momento de la adjudicacion que se hara inmediatamente despues de la apertura de las proposiciones.
Se reserva el derecho de rechazar cualquiera o todas las proposiciones.
HENRY HERMAN
Chairman, Civic Serv. Comm.

SE VENDE.—Una máquina de escribir Remington, fonografo con discos, mesas para bridge y otros muebles. Su dueño, un oficial, se marcha a América. Razón: Maj. Alger, 5 Reyes Court, Parañaque. Teléfono 5-16-05.
(7-mzo.-36)

ARTICULOS CASEROS

Mosquiteros para una persona..	₱0.98	uno
Mosquiteros para cama grande..	1.45	"
Mosquiteros para dos personas..	1.95	"
Mantas de fieltro de lana 1 persona	1.19	"
Mantas de fieltro de lana para dos personas..	2.45	"
Mantas de fieltro de lana tamaño muy grande	3.45	"
Sabanas Blancas doble gruesor..	2.25	"
Cubre camas blancas y de color	0.99	"
Cubre camas sencillas..	0.79	"
Toallas "Cannon" con raya al borde	0.59	"
Toallas "Cannon" doble grosor	0.79	"
Pantallas de seda..	0.65	"
Pantallas de Ivoroyed	0.85	"

Los pedidos por C. O. D. deben ir acompañados de P1.00 de deposito.
WEINSTEIN BROTHERS
Nueva York—Manila
621-623 Avenida Rizal—P. O. Box No. 921
Manila (Al lado del Cine Fox)

SE VENDE MAQUINARIA DE SEGUNDA MANO
Torno de canal 48" vuelo, 16' cama
Torno 24" vuelo, 15' cama
Tres tornos pequeños de diferentes tamaños
Tres cepillas de 16"—24" y 30" de curzo
Una prensadora para cortar engranajes
Dos maquinillas de vapor de un tambor
Tambien tenemos varias maquinarias de segunda mano para taller
Escribase para nuestra lista y precios.
SANTA MESA MACHINERY DEPOT
10 Pureza, Sta. Mesa Tel. 6-74-94
(7-mzo.-36)

SE COMPRA ORO
Compramos oro de minas, en pepitas, barras, monedas, de alhajas rotas o fuera de uso y en toda otra forma. Pagamos los mejores precios.
Campos Rueda Hermanos, Inc.
2205 Azcarraga Tel. 2-39-44
(sabs.-7-dic.-35)

—PIANOS—
De la mejor fabricacion americana
Otra Nueva Remesa
Acaba de llegar
VENGA ANTES DE QUE SEA TARDE
Precios Bajos—Condiciones Faciles
MRS. C. O. DEL ROSARIO
Esq. Azcarraga y Misericordia

LAMPARAS DE PARIS

PRECIOS BAJOS
Tenemos el Mejor Surtido
LEVY & BLUM, INC.
35 Plaza Sta. Cruz

AUTOMOVILES

Motor Eléctrico de una fase, de 3 H. P. con su disparador (starter).
Un pequeño compresor de Aire, con su Motor Eléctrico de una fase y tanque.
PALACE BAZAR
Carriedo, Manila
(4-7-mzo.-36)

M. SOTELO
COMISIONES Y CONSIGNACIONES
P. O. Box 137 Iloilo

Pasajeros que llegan y salen

Por el PRESIDENT PIERCE para Hongkong: Miss Liu Tsong, Julet Chongeux, Miss Carol Cooper, Master Collin Cooper, Edwin Cooper, Mrs. J. Shurdut Miss E. Meadows Koppel, Rev. C. Gunn, Mrs. C. Gunn, Richard Lyon, Harvey B. Lyon y Rick.

Para Shanghai: Mrs. Madge Smith, Walter S. Souder, C. F. Benson, R. Bringert, Seiffert, James C. Wynnes, Mrs. James C. Wynnes, Ten.-Comandante Christie, Mrs. Christie, B. G. Moorhouse, Mrs. B. G. Moorhouse, H. Commons, Cap. Frank E. Taylor, Mrs. Frank E. Taylor, Mrs. H. F. Kane, Mrs. Cora Osborne, Mrs. N. A. Brown, los niños K. Brown y T. Brown, Mrs. Rose Mary Brown, Mrs. J. E. Wood, Mrs. F. G. Fahrion, Miss Fahrion, Mrs. D. E. McNulty, Mrs. J. E. Kollagher, Mrs. G. G. Drilling, Miss Nuriel Drilling, Miss Diana Drilling, C. A. Chao, V. T. Wong, Mrs. R. Woodward Mrs. W. J. Mitchell, Sra. Mercees Alabog, Srta. Natividad Alabog, W. Weingarten, Mrs. W. Weingarten, Mrs. W. B. Woodson, Miss Ruth Woodson, F. G. Buston, E. Alcante, Mrs. T. R. Eddy, Mrs. E. H. Dornheim, Mrs. L. Neustadt, Mrs. J. E. McManus, Mrs. C. J. Orsie, Mrs. E. I. Hannaford y S. J. Hannaford, Jr.

Para Kobe: S. Nakamura, L. G. Hubele, Ramchand C. Updike, F. Clare, Wicker, Mrs. Wicker, T. Asai y S. Yamamoto.

Para San Francisco: W. T. Lineberry Jr., Commander W. T. Lineberry, Mrs. W. T. Lneberry, Robert, R. Smiley, Mrs. Robert R. Smiley, Mster R. R. Smiley Jr., L. W. Wirth, Mrs. L. W. With, Edward Hartman, Jacob Miller, Miss M. E. Hewson, Miss T. A. Cabacuñgan, C. W. Grumbling C. R. Heskett, Paul Lawless, Miss Rose Savarese, y Miss L. Kain.

Por el TJISADANE para Java via Makassar y Bali: Harold M. Kupp, Com. B. F. Ipock, M. Cahen, Mr. y Mrs. A. H. Robinson, Margery Robinson, Max Maurice Verbiet, Mr. y Mrs. W. M. Timlin e hijo y Mr. y Mrs. H. Stout.

Por el VIZCAYA llegaron Davao y puertos de escala: Ten. J. Teaño, B. L. Puno, Juan Morga, Donato Balcola, Juan Gonzales, G. Putangna, F. Santiago, S. Cubual, M. Santiago, Consolacion Esteves, Eulogia de Esteves, Pedro Ranario, B. Marzo, y Jose Tumal.

Por el RIZAL salieron para Cebu: Sra. Rosario Miraflor, Raymundo Rocha, Maria Jamaro, Marcelina Cortes.

Para Dumaguete: Serafin Palanca.

Para Cotabato: Shiek Kusain, Hadji Datu Mama Ampatuan, Buaya Piang.

En viaje de ida y vuelta—Lilitia Oakes, Miss Virginia Seely, Mr. H. J. Tebbutt.

Noticiero Religioso

(*Continuacion de la pagina 6*)
quial de Tondo termina mañana.

Esta tarde a las 4, parada de cismo bajo los auspicios de la Accatecumenos que aprenden el catecion Catolica, y la Religious Instruction League. A las 6 Exposicion del Santisimo, Rosario, sermon, Bendicion del Santisimo e Himno.

Mañana ultimo dia: A las 6 a. m. Misa de Comunion General por el Excmo. Sr. Delegado Mons. Guillermo Piani. A las 8 Misa solemne con sermon. Por la tarde, de 3 a 4, Hora Santa. A las 5:30 Gran Procesion Eucaristica.

NOVENA DE LA GRACIA

En San Ignacio se celebra hoy la Novena de la Gracia en honor de San Francisco Javier.

Por la tarde, a las 5:45 se hace el Via Crucis y siguen la exposicion del Santisimo, la novena y el sermon. Al final se da la bendicion del Santisimo. Los sermones versan sobre el aspecto misional del proximo XXXIII Congreso Eucaristico Internacional de Manila.

Dia final de la novena.—Jueves 12, Aniversario de la Canonizacion de San Francisco Javier. A las 6:30 a. m., Misa de Comunion general, a la que se invita a todos los devotos del Santo. Por la tarde, final de la Novena y veneracion de la Reliquia del Santo.

CONGREGACION DE MARIAS

En la iglesia de San Ignacio, esta tarde a las 5:30 tendrá su funcion la Congregacion de Marias encargandose de los cultos el Turno presidido por Da. Rita Vda. de Ilustre.

Mañana sera el Turno presidido por Da. Julia de Tee Han Kee.

EN STA. MESA

Los dias ordinarios hay misa a las 6:30. Los primeros viernes después de la misa Exposición del Santisimo y consagración al Sgdo. Corazón.

Los domingos y dias de precepto misa a las 5:30, a las 7 y a las 8:30 Explicación del Evangelio en las misas de los domingos y catequesis de 2:30 a 4:00.

La Defensa Nacional

(*Continuacion de la pagina 4*)
milia, primero, escrito, seguido del nombre propio y, después, el apellido intermedio, si lo hap.

(b) Dirección.—La dirección deberá incluir el número, la calle, el sitio o el barrio donde reside el inscribiente, y deberá ser suficientemente descriptiva para la pronta localización de inscritos.

(c) Fecha y lugar de nacimiento.

(d) Estado civil.—Se hará constar si es soltero, casado, viudo o divorciado.

(c) Nombre de personas dependientes, si los hay, y grado de dependencia. Ejemplos: Luisa, madre inválida; Petra, esposa; Joaquín, hijo menor, etc.

(f) Empleo u oficio y nombre del principal. Ejemplo: cronista de "La Vanguardia"; taquígrafo del Diputado De la Paz; cornetín de la Orquesta Molina.

(g) Instrucción, aptitudes especiales o cualificaciones. — Ejemplos: graduado de Normal; mecanógrafo, electricista, carpintero.

(h) Preferencia de cuerpo o ramo de servicio.—Ejemplo: Infantería, Aviación, Caballería, Señales, Artillería, Servicio Médico, Factoría, etc.

(i) Preferencia por el lugar de servicio.—Es decir, se hará constar si desea estar con las fuerzas regulares de Manila, de Cebú o en campos de entrenamiento de su propia provincia. El período de servicio será, en las regulares, de un año, y, en campos de entrenamiento, 5 meses y medio.

Los secretarios de municipios y distritos municipales, bajo la supervisión de los presidentes municipales y los jefes de policía de Manila y Baguio, actuarán de registradores en sus respectivas jurisdicciones.

¡¡SE REGALAN ₱5,000.00!!
Consumiendo el exquisito chocolate "La Marina" puede Vd. ganar esta cantidad y otras mas, pues cada paquete contiene un ticket con participacion en 10 numeros de tickets del sweepstake del 21 de Junio de 1936 a que corresponderia este premio y otros varios.
¡¡Consuma chocolate "La Marina" y pruebe su suerte!! Pidalo y no admita otro, en todos los groceries, o en el
Deposito central, CAMPOS RUEDA HERMANOS, INC.
2205 Azcarraga Telefono 2-39-44
(13-feb.-jue.-sabs.)

Maritima, Comercial e Industrial

NOTAS MARITIMAS
DE ALTA MAR E INTERINSULAR

BARCOS DE CABOTAJE

El BISAYAS, de Elizalde and Co., saldrá mañana, a las 7 de la mañana, para Iloilo y Pulupandan, con numerosos pasajeros. Retornará el día 12 por la tarde.

El CEBU, de Fernandez Hermanos, llegó hoy de Cebú, Dumaguete, Dipolog, Zamboanga, Cotabato y Jolo. Será despachado el día 9, a las 7 de la noche.

El MAYON, de la Robert Dollar Co., estará aquí de vuelta mañana por la mañana. Fondea en el pier 3 y sale de Manila cada martes, a las 2 p. m.

El CHURRUCA, de la Manila Steamship Co., ha salido para Masbate, Tacloban y Catbalogan. Vuelve a Manila cada jueves y sale cada sábado al mediodía.

BARCOS DE ALTURA

El GENERAL PERSHING, de la States Steamship Co., esperado en Manila al amanecer del próximo martes. Viene de Portland y puertos de escala.

El PRESIDENT JEFFERSON, de la American Mail Line, arribará el lunes próximo de Seattle y Victoria vía Japón y China. Sale de Hongkong este día.

El FRANCONIA, de la Cunard White Star Line, que partió de Nueva York el 7 de enero, con muchos turistas, pasará por Manila el día 1.o de abril.

De Japón llegará el KIMUGASA MARU el día 9 del actual para sacar cargamento para Estados Unidos, según aviso de la American Steamship Agencies.

MOVIMIENTO DE VAPORES

LLEGADAS

Barcos de altura

Tel. No. HOY
21521 New York y Los Angeles—SILVERCYPRESS, Br. m.
22286 Shanghai—MEMPHIS CITY, Am. s.
MARZO 8
23131 Japon via Hongkong—TANDA, Br. s.
2286 Japon y China—NAGARA, Swd. m.
via Puertos filipinos y Panama Canal—EGLANTINE, Am. s.
21554 Japon—RYUTO MARU, Jap. s.
22324 Europa via Port Said, Colombo, Penang y Singapore—SCHARNHORST, Ger. s.
MARZO 9
24278 Japon—KINUGASA MARU, Jap. m.
2241 Seattle y Victoria via Yokohama, Kobe, Shanghai y Hongkong—PRES. JEFFERSON, Am. s.
MARZO 10
23122 Portland via Yokohama, Kobe, Shanghai y Hongkong—GENERAL PERSHING, Am. s.
23122 Puertos americanos atlanticos via Panama Canal—POTTER, Am. m.
22924 Europa via Port Said, Colombo, Penang y Singapore—RAMSES, Ger. m.
MARZO 11
49804 Europa via Port Said, Port Sudan y Singapore—ANNAM, Dan. m.
49873 New York y Hampton Roads via Los Angeles—TAI YANG, Br. m.
22696 Sourabaya y Makassar—TJISONDARI, Dut. s.
MARZO 12
49878 Yokohama via Puertos filipinos—TRICOLOR, Nor. m.
22401 Japon, Keelung y Takao—GANGES MARU, Jap. s.
23131 China via Legaspi—TWEEDBANK, Br. m.
23122 Cebu—GOLDEN DRAGON, Am. s.
23131 Europa via Singapore—MENESTHEUS, Br. s.
21521 Bombay, Singapore y Java via Davao—BINTANG, Dut. m.
MARZO 13
22924 Japon y China—PREUSSEN, Ger. s.
22401 Davao, Cebu y Tabaco—CHICAGO MARU, Jap. s.
49660 China—BENMACDHUI, Br. s.
22696 Japon y China—ZUIDERKERK, Dut. s.
MARZO 14
22062 Europa via Port Said y Singapur—BENNEVIS, Br. s.
22062 New York y Savannah via Los Angeles—RHEXENOR, Br. s.
49873 Europa via Suez y Singapore—THALATTA, Nor. m.
23131 Amoy—ANKING, Br. s.
22441 Los Angeles y San Francisco via Honolulu, Yokohama, Kobe, Shangsai y Hongkong—PRES. COOLIDGE, Am. s.
23656 Vancouver y Victoria via Yokohama, Kobe, Nagasaki, Shanghai y Hongkong—EMP. OF ASIA, Br. s.
MARZO 15
22401 Gibraltar—LLANDILLO, Br. s.
49804 Europa via Singapore—URSULA RICKMERS, Ger. s.
MARZO 16
22062 China—CITY OF DERBY, Br. s.
67552 New York, New Orleans y San Pedro California via Legaspi y Hondagua—GERTRUDE KELLOGG, Am. tk. s.
21307 Hongkong—TAIPING, Br. s.
22236 Australia via Davao—KAMO MARU, Jap. s.
22441 New York via Havana, Panama, Los Angeles, San Francisco(Honolulu, Kobe, Shanghai y Hongkong—PRES. ADAMS, Am. s.

Barcos de cabotaje

Tel. No. HOY
49660 Bulan, Casiguran, Sorsogon, Daet, Naga, Paracale y Mambulao—PSRLA, Am. s.
49839 Mangarin, Capiz, Romblon y New Washington—ROMBLON, Am. s.
49860 Tilic, Calapan, Boac, Gasan, Romblon, Capiz y New Washington—BOHOL II, Am. m.
49839 Cebu, Dumaguete, Dipolog, Zamboanga, Cotabato y Jolo—CEBU, Am. s.
21193 Gubat, Legaspi, Tabaco y Virac—CETUS, Am. s.
MARZO 8
49839 Iloilo y Cebu—CORREGIDOR, Am. s.
22441 Iloilo, Zamboanga, Cebu y Iloilo—MAYON, Am. s.
47475 Calapan, Batangas, Naujan, Boac, Gasan, Pinamalayan, Pola y Quinabigan—CAPIZ, Am. s.
21431 Calapan, Batangas, Naujan, Boac, Gasan y Pinamalayan—SOLIMAN, Am. s.
49582 Coron, Clion, Cyo, Araceli, Caramay y Perto Princesa—FORTUNA, Am. m.
MARZO 9
49860 Cebu y Kolambugan—KOLAMBUGAN, Am. m.
22794 Pulupandan e Iloilo—VENUS, Am. s.
49839 Cebu, Maribojoc, Zamboanga, Davao, Daliao y Talomo—MACTAN, Am. s.
21960 Rio Guinobatan, Borongan, Guiuan y Surigao—REGULUS, Am. s.
21960 Rio Guinobatan, Masbate, Calbayog, Catbalogan y Tacloban—ARGUS, Am. s.
21116 Looc, Capiz y New Washington—NTRA. SRA. DE LA PAZ, Am. s.
MARZO 10
48143 Bulan, Magallanes, Sorsogon, Donsol y Casiguran—MARINDUQUE, Am. s.
21431 Calapan, Batangas, Calapan, Naujan, Gasan, Boac, Mogpog y Pinamalayan—TAMARAW, Am. s.
49839 Bulan, Casiguran, Sorsogon, Laoang y Catarman—MASBATE, Am. s.
22401 Pandan, Currimao y Aparri—MAUBAN, Am. s.
21193 Legaspi y Tabaco—DOS HERMANOS, Am. s.
49926 Aroroy, Laoang, Oras, Catarman y puertos de escala—GRAVINA, Am. m.
MARZO 11
49860 Cebu, Bais, Dumaguete, Zamboanga, Cotabato y Jolo—KINAU, Am. s.
49839 Iloilo y Pulupandan—NEGROS, Am. s.
49839 Cebu, Dumaguete, Misamis e Iligan—PANAY, Am. s.
21116 Badajos, Azagra, Capiz y New Washington—NTRA SRA DEL ROSARIO Am s.
48143 Gasan, Boac, Pitogo, Macalelon y Srta. Cruz—KIM LING, Am. s.
MARZO 12
49839 Masbate, Calbayog, Catbalogan y Tacloban—LEYTE, Am. s.
22794 Masbate, Tacloban y Catbalogan CHURRUCA, Am. s.
49046 Iloilo—YLOILO, Am. s.
22794 Iloilo y Pulupandan—BISAYAS Am. s.
25697 Coron, Culion, Cuyo, Araceli, Puerto Princesa y Brook's Point—STO. DOMINGO Am m.
22794 Cebu, Zamboanga y Davao—SORSOGON, Am. s.
MARZO 13
49839 Cebu ,Cagayan de Misamis y Bugo—LUZON, Am. s.
MARZO 14
49860 Rio Guinobatan, San Carlos, Manapla, Bacolod y otros puertos de Negros—ROBERT O, Am. m.
49839 Cebu, Dumaguete, Dipolog, Zamboanga, Cotabato y Jolo—ISLAS FILIPINAS, Am. s.
21193 Legaspi, Tabaco, Lagonoy y Nato—MAGALLANES, Am. s.
22401 Pandan, Currimao y Aparri—ISIDORO PONS, Am. s.

SALIDAS

Barcos de altura

Tel. No. HOY
49873 Europa via Cebu, Singapore y Suez—TRIANON, Nor. m.
23131 Amoy—ANKING, Br. s.
22441 New York via Hongkong, Shanghai, Kobe, Yokohama, Honolulu, San Francisco, Los Angeles, Panama y Havana—PRES. PIERCE, Am. s.
MARZO 8
21521 Hongkong via Shanghai—SILVERCYPRESS, Br. m.
49891 Puertos americanos atlanticos via Puertos filipinos y Panama Canal—EGLATINE, Am. s.
23151 Japon via Cebu y Davao—KISO MARU, Jap. s.
22441 Los Angeles via Romblon, Puertos de Negros, Masbate, Legaspi y Hondagua—TACOMA, Am. s.
22286 Boston, New York, Philadelphia y Baltimore via Puertos filipinos del sur, Java, Singapur y Cape of Good Hope—MEMPHIS CITY, Am. s.
22324 China y Japon—SCHARNHORST, Ger. s.
MARZO 9
22401 Cebu e Iloilo—PETER MAERSK, Dan. m.
21554 Japon via Cebu y Davao—RYUTO MARU, Jap. s.
23131 Australia via Rabaul—TANDA, Br. s.
MARZO 10
22286 Europa via Cebu, Singapore y Suez—NAGARA, Swd. m.
22924 China y Japon—RAMSES, Ger. m.
MARZO 11
49804 China y Japon—ANNAM, Dan. m.
24278 Puertos americanos atlanticos via Puertos filipinos del sur, Japon y Panama Canal—KINUGASA MARU, Jap. m.
22696 Hongkong, Amoy, Dairen y Shanghai—TJISONDARI, Dut. s.
22441 Seattle y Victoria via Yokojama, Kobe, Shanghai y Hongkong—PRES. JEFFERSON, Am. s.
MARZO 12
23122 San Francisco y Portland via Hongkong, Shanghai, Kobe y Yokohama—GEN. PERSHING, Am. s.
49873 Hongkong y Yokohama—TAI YANG, Br. m.
22401 Cebu, Davao y Legaspi—GANGES MARU, Jap. s.
23131 China y Japon—MENESTHEUS, Br. s.
MARZO 13
22924 Europa via Cebu, Singapore, Penang, Colombo y Port Said—PREUSSEN, Ger. s.
22401 Japon via Takao y Keelung—CHICAGO MARU, Jap. s.
MARZO 14
21521 Bombay via Iloilo, Cebu y Singapore—SILVERAY, Br. m.
23131 New York, Boston y Baltimore via Java, Singapore y Cape of Good Hope—TWEEDBANK, Br. m.
23122 San Francisco y Los Angeles—GOLDEN DRAGON, Am. s.
49660 Europa via Cebu, Singapore, Penang y Suez—BENMACDHUI, Br. s.
21521 Los Angeles, San Francisco y Portland—BINTANG, Dut. m.
22696 Europa via Singapore, Penang, Colombo y Port Said—ZUIDERKERK, Dut. s.
MARZO 15
22062 Hongkong, Shanghai, Kobe y Yokohama—BENNEVIS, Br. s.
22062 Miike, Shanghai y Hongkong—RHEXENOR, Br. s.
49873 China y Japon—THALATTA, Nor. m.

Barcos de cabotaje

Tel. No. HOY
49839 Masbate, Calbayog, Catbalogan y Tacloban—LEYTE, Am. s.
49839 Cebu, Cagayan de Misamis y Bugo—LUZON, Am. s.
22794 Masbate, Tacloban y Catbalogan—CHURRUCA, Am. s.
49046 Iloilo—YLOILO, Am. s.
22794 Cebu, Zamboanga y Davao—VIZCAYA, Am. s.
21193 Legaspi y Tabaco—TAURUS, Am. s.
49839 Iloilo y Pulupandan—NEGROS, Am. s.
21116 Badajos, Azagra, Capiz y New Wassington—NTRA. SRA. DEL ROSARIO, Am s.
48143 Gasan, Boac, Pitogo, Macalelon y Sta. Cruz—KIM LING, Am. s.
49926 Ragay, Guinayangan, Catabangan, Binahian y San Pascual—ROSARITO, Am. m.
MARZO 8
22794 Iloilo y Pulupandan—BISAYAS Am. s.
MARZO 9
49389 Cebu, Dumaguete, Dipolog, Zamboanga, Cotabato y Jolo—CEBU, Am. s.
49926 Aroroy, Donsol, Magallanes y Sorsogon—ESTEBAN RIU, Am. m.
MARZO 10
49660 Bulan, Casiguran, Sorsogon, Daet, Naga, Paracale y Mambulao—PERLA, Am. s.
22401 Pandan, Curriao y Aparri—LEPUS, Am. s.
49839 Iloilo y Cebu—CORREGIDOR, Am. s.
49839 Mangarin, Capiz, Romblon y New Washington—ROMBLON, Am. s.
49860 Tilic, Calapan, Boac, Gasan, Romblon Capiz y New Washington—BOHOL II, Am. s.
49860 Cebu y Kolambugan—KOLAMBUGAN, Am. m.
22441 Iloilo, Zamboanga y Cebu—MAYON, Am. s.
47475 Calapan, Batangas, Boac, Gasan, Naujan, Pola, Quinabigan y Pinamalayan—CAPIZ, Am. s.
21431 Calapan, Batangas, Calapan, Boac, Gasan y Pinamalayan—SOLIMAN, Am. s.
21193 Rio Guinobatan, Gubat, Legaspi, Tabaco y Virac—CETUS, Am. s.
49582 Coron, Culion, Cuyo, Araceli, Caramay y Puerto Princesa—FORTUNA, Am. m.
MARZO 11
22794 Pulupandan e Iloilo—VENUS, Am. s.
49839 Cebu, Maribojoc, Zamboanga, Davao, Daliao y Talomo—MACTAN, Am. s.
21960 Rio Guinobatan, Masbate, Calbayog, Catbalogan y Tacloban—ARGUS Am. s.
MARZO 12
21116 Looc, Capiz y New Washington—NTRA. SRA. DE LA PAZ, Am. s.
21431 Calapan, Batangas, Naujan, Boac, Gasan y Pinamalayan—TAMARAW, Am. s.
49839 Bulan, Casiguran, Sorsogon, Laoang y Catarman—MASBATE, Am. s.
49860 Cebu, Bais, Dumaguete, Zamboanga, Cotabato y Jolo—KINAU, Am. s.
MARZO 13
49839 Cebu, Dumaguete, Misamis y Iligan—PANAY, Am. s.
MARZO 14
22794 Cebu, Maribojoc, Zamboanga y Davao—SORSOGON, Am. s.
25697 Coron, Culion, Cuyo, Araceli, Puerto Princesa y Brook's Point—STO. DOMINGO, Am. m.
21193 Legaspi, Tabaco y Virac—DOS HERMANOS, Am. s.

VALORES Y ACCIONES
SABADO, 7 DE MARZO, 1936

DEL MANILA STOCK EXCHANGE

Sabado, 7 de Marzo de 1936

MINAS

Agno Placer	.02¾ V	—	—	—
Ambassador ..	.02¾ V	.02½	—	—
Antamok G. M. C.	1.25 V	1.20	.1.25	1.25
Atok Gold M. C.	.24 V	.23½	.23	.23½
Baguio Gold N. C.	.12 V	.11½	.12	.11½
Baguio G. M. C.	.13 V	.12	—	—
Balatoc Mg. Co.	15.00 V	—	—	—
Benguet Consol.	11.80 V	11.60	—	—
Benguet Explo.	.10 V	.09½	.09½	—
Big Wedge M. C.	.16½ V	.16	.16	.16
Consolidated Ms.	.0115	.011	.01	.0115
Demonstration ..	.37 V	.36½	.37	.37
Gold Creek M. C.	.09 V	.08½	.08½	.08½
Gold R. M. C.	.04¾ V	.04½	.04¾	.04¾
Ipo Gold M. I..	1.95 V	1.65	1.80	1.80
Itogon Mg. Co.	.44 V	.43½	.43½	.43½
I.X.L.M.C.(Ord.).	.08 V	.73	—	—
Do. To. (V.T.)	.80 V	.73	—	—
Masbate Cons. ..	.41 V	.40½	.40½	.41
Mineral Res. Inc.	.30 V	.29½	.29½	.29½
Northern Mg. ..	.11½ V	.11	.11½	.11½
Paracale Dumaus	.16 V	.15½	.15½	.15½
Phil. Dorado	—	.06½		
Phil. Iron Mines	50.00 V	—	50.00	—
Salacot Mg. Co..	.09½ V	.09	.09	.09
S. Mauricio M. C.	.59 V	.58	.59	.59
Suyoc Consol....	.23½ V	.23	.23½	.23½
Tambis Gold Dr.	.40 V	—		
United Paracale	.29 V	.28½	.28½	.28½
Universal Ex..	.10½ V	.09½	.10½	.10½

TOTAL DEL CONSOLIDATED MINES
1,500,000

TOTAL DE ACCIONES VENDIDAS
1,159,656

VALOR APROXIMADO
P326,068

AZUCAR

Bacolod Murcia	—	20.00	—
Bogo-Medellin Co.	—	—	—
Calamba Sugar (Com.)	—	—	—
Calamba Su. (7% Pref.)	—	—	—
Cebu Sugar Co.	—	5.00	—
Central Azu. Bais	—	540	—
Do. Do. La Carlota ..	—	145	—

Central Azu. Tarlac ..	120	114
Central Luzon Mil. Co.	—	90.00
Hawaiian-Philip. Co..	—	22.50
Kabankalan Sugar Co..	—	—
Luzon Sugar Co.	—	7.50
Mount Arayat Sugar Co.	—	40.00
North Negros Sugar Co.	—	—
Pampanga Sug. Dev. Co.	—	42.00
Pilar Sugar Central ..	—	115
Talisay-Silay Sugar Co.	—	20.00
Victorias M. Co. (Ord.)	90.00	—
Do. ..o. (9% Pref.)..	100	95.00

BANCOS

Bank of the P. I.	—	100
Chartered Bank	—	—
China Bank	50.00	—
Hongkong Bank (Hk.)	—	—
Do. Do. (Londres) ...	—	—
Peoples Bank	—	—

BONOS

Azucarera de Tarlac	8%	—	1000
North Negros	8%	—	—
Pilar Sugar	8%	—	1000

COMERCIAL E INDUSTRIAL

El Ahorro Insular 7%, 8%, 9%, 10%...	—	—
El Hogar 7%...	—	—
El Hogar 6%...	—	—
Insular Drug Co.	—	—
Marsman & Co.	—	18.00
Peoples Mort. Inv't Co.	—	—
Do. Do. "B"...	—	—
Do. Do. 7½% (Pref.)	—	—
Phil. Education (Ord.)	—	—
Do. Do. (Pref.)...	—	40.00
Pampanga Bus Co. ...	100	94.00
San Miguel Brewery ..	—	95.00

SEGUROS

Filipinas	—	26.00
Insular Life	—	18.50
Psilippine Guaranty ...	—	22.50
Union of Canton	—	$55½
Canton Insurance	—	—

CAMBIOS DEL BANCO DE LAS ISLAS

Sabado, 7 de Marzo de 1936

Barcelona, Bilbao y Madrid	G.T.	27.80
España Provincias	G.T.	27.90
Londres	A la vista	23⅞
Londres	G.T.	23-13/16
N. Y. y S. Francisco..	A la vista	199.50
N. Y. y S. Francisco	G.T.	200 00
Amoy	G.T.	60.40
Amsterdam	G.T.	140.25
Amberes	G.T.	35.00
Bangkok	G.T.	99.00
Batavia	G.T.	141.20
Bombay	G.T.	76.40
Hamburgo	G.T.	83.00
Hongkong	G.T.	65.75
Kobe	G.T.	58 80
Milan	G.T.	16.40
Paris	G.T.	13 45
Prague	G.T.	8.80
Peiping y Tientsin	G.T.	61.05
Saigon	G.T.	137.25
Shanghai	G.T.	60.80
Singapur	G.T.	
Sidney	G.T.	
Vancouver	G.T.	
Wellington	G.T.	
Zurich	G.T.	

TIPO DE COMPRA

Barcelona	G.T.	
Kobe	60 d/s L/C	
Londres	A la vista	
Londres	90 d/s L/C	
N. Y. y S. Francisco ..	A la vista	
N. Y. y S. Francisco ..	60 d/s L/C	

TIPO DE COMPRA:

Nueva York	G.T.
Londres	G.T

PLATA EN BARRA:

Nueva York	1 Oz.
Londres	1 Oz.

CAMBIOS DE MIGUEL PUJALTE

Sabado, 7 de Marzo de 1936

PLATA:

Londres	19-1/16	18-15/16
Nueva York	44¾	
LONDRES—Teleg. ...	2/0	P10.0000
a la vista	2/0	10.0000
N. YORK—Teleg.	199.75	Pesos
a la vista	199.75	"
FRANCIA—Teleg.	13.40	"
a la vista	13.40	"
ESPAÑA—Teleg.	27.70	"
a la vista	27.65	"
Provincias	27.70	"

HONGKONG	65.95
SINGAPORE	1175.50
SHANGHAI	60.30
INDIA	75.80
JAVA	138.75
DOLLARS ESPAÑA	7.24
LIBRAS NUEVA YORK ..	499¼
LIBRAS ESPAÑA	36.12
FRANCOS LONDRES	74.80
PESETAS NUEVA YORK .	13 83
JAPON	58.40
AMOY	60.35

BANCO NACIONAL

Sabado, 7 de Marzo de 1936

Nueva York	G.T.	200.00	Pesos
Nueva York	A la vista	199.75	"
Londres		1/11-13/16	
Londres	A la vista	1/11⅞	
Amsterdam	G.T.	140.25	Pesos
Berna	G.T.	67 40	"
Milan	G.T.	16.40	"
Paris	G.T.	13.45	"
Madrid	A la vista	27.85	"
Singapore	G.T.	119.	"
Japon	G.T.	58.90	"
Shanghai	G.T.	60.60	"
Hongkong	G.T.	66.50	"
India	G.T.	76.40	"
Java	G.T.	141.25	"
Hamburgo	G.T.	83.	"
Peiping y Tientsin..	G.T.	61.35	"
Amoy	G.T.	60.70	"
Saigon	G.T.	136.50	"
Sidney	G.T.	2/5¼	"

Tipo de Compra

New York	A la vista	198.75
Nueva York	60 d/s	197.50
Plata, Londres, Remision ..		19-1/16
Plata, Londres, Al contado		197.50
Plata, Nueva York		44¾

PLATA EN BARRA:

Nueva York, Londres	4.99-12
Londres, Nueva York ..	4.98-15/16

PRECIOS DEL AZUCAR

Sabado, 7 de Marzo

(De la O. de Comercio)

El centrifugado de exportacion de Manila, nuevo P8.35-P8.40 (firme), Iloilo, nuevo P8.40-P8.50 (firme). Consumo local P8.00.
Nueva York, firme.

Precios en el mercado de Manila

PRECIOS DEL ABACA

Sabado, 7 de Marzo
(De la O. de Comercio)

AB—	P22.50	S2—	17.50	K—	
CD—	21.00	J1—	15.00	L1—	
E—	19.50	S3—	14.50	L2—	
F—	18.50	G—	13.00	M1—	
I—	17.50	H—	9.50	M2—	
	18.00	J2—	11.00	Y3—	

Mercado flojo. En Londres fl... Nueva York quieto y casi exped...

Cotizaciones del Arroz

Sabado, 7 de Marzo
(De la O. de Comercio)

Las transacciones del arroz ... mañana se hicieron con los pre... siguientes:

PRECIOS DE LA OFICINA DE COMERCIO

ELONELON—
1.a clase .. .. P6.55—P...
2.a clase .. .. 6.45—...
MACAN—
1.a clase .. .. P6.20—P...
2.a clase .. .. 6.10—...

Mercado quieto. Precios estab... Recibidos ayer: ferrocarril 1,400 ... cos de arroz; 470 sacos de pa... por agua 590 sacos de arroz.

PRECIOS DEL PETROLEO

Sabado, 7 de Marzo

De la Socony-Vacuum Corp.
Gallo—3.70 dos latas
Cometa—P4.50 caja
P4.25 dos latas
White Rose—P5.00 caja
De la Texas Co., Inc.
Carabao—P3.70 dos latas

PRECIO DEL PETROLEO CRU...
Petroleo Crudo Socony P44.00 ... nelada metrica.
Petroleo crudo Texaco P6.98 ... bor de 50 galones (sin envase).

PRECIO DE GASOLINA
De la Socony-Vacuum Corp.
Socony—P6.35 dos latas
0.17 litro

PRECIOS DE COPRA

Sabado, 7 de Marzo
(De la O. de Comercio)

Precio del Copra—
Buen corriente, P7.60.
Semiresecada P8.05.
Resecada, P8.50.
Londres, F. M. M., L12.
San Francisco, F. M. M., 2.40 ... minal.
Mercado flojo. Recibidos 4,015 sacos o 280,453 kilos.

PRECIOS DE LA CARNE

Sabado, 7 de Marzo

Segun la oficina de Comercio ... precios de la carne este dia fue... los sguientes:
Cerdo primera P0.50-P0.60, segun... da P0.45-P0.50, carne nativa prim... P0.60-P0.65; segunda P0.50-P0... tercera P0.40-P0.45.
Carne importada primera P0... P1.00, segunda P0.70-P0.80, terc... P0.50-P0.60.

M.E.C.D. 2016

SIR CAMPBELL SE DEDICA A LA POLITICA

ice que no quiere morir en la cama.—Seguira con sus famosas carreras

No hay en toda Gran Bretaña adie que ignore que Sir Malcolm ampbell es un hombre bastante orto de genio por naturaleza. Y o hay un cronista gráfico que no pa por experiencia propia o aje- a que el "as de los ases" de la ve- ocidad le tiene verdadero terror objetivo de las máquinas foto- ráficas... salvo en aquellos casos que lanza su meteoro de cuatro edas con velocidades de mas de inientos kilometros por hora en s arenas de Daytona o en las sa- anas salitrosas de los desiertos de tah.

Con el andar de los años—Sir lcolm ha cumplido ya su medio glo de vida,—este hombre, que ha anejado su automovil a mayor elocidad que cualquier otro mor- l, aspira a algo más sereno que rugir de un motor o a las luchas on vientos y terrenos que escon- en la muerte en cada palmo: tie- e la aspiración de ocupar una ban- en la Cámara de los Comunes. urante su campaña electoral, una orda de vándalos asaltó la ofici- de Campbell y dejó el local co- o si alli se hubiera librado una talla campal: no hubo un mue- e que se salvara de ser derriba- , ni un papel que no volara por aire. No fué posible capturar a s culpables; pero quienes conocen admirable corredor me aseguran e no es muy probable que él les tablara un juicio si llegaran a r descubiertos. Porque la men- de este notable aspirante a poli- co volaria a traves del tiempo pa detenerse en cierto dia de hace nos treinta y tres años en que el ismo Sir Malcolm tuvo que com- arecer ante el juez y escuchar de abios del austero magistrado du- as frases de censura y un fallo dverso. Trasladémonos, junto con , a ese dia hoy tan lejano.

Un agente de policia se presen- llevando en calidad de deteni- o a un joven apellidado Camp- ell, quien debió comparecer ante juez para responder a la acu- ación de andar en bicicleta a elocidad de cerca de cuarenta ki- ometros por hora, cosa que a la uzon se consideraba como algo audito o peligrosisimo. Pronun- ado que fué el veredicto de cul- abilidad, el juez aplicó una mul- de treinta chelines.

—Joven—dijo con voz atronado- al atrevido ciclista:—que esto le rva de lección para que, a par- r de hoy, jamás vuelva a correr nto.

Yo daria cualquier cosa por sa- er qué pensó aquel mismo magis- ado el dia que las lineas telegrá- as de todo el mundo transcribie- on el nombre del procesado de trora para lanzar a los cuatro ientos la buena nueva de aquella hazaña estupenda: el haber canzado la increible velocidad de 00 millas (480 kilometros y pico) or hora.

El amor a la velocidad

El amor a las proezas automo- llisticas no es heredado en Sir alcolm Campbell. Nació en Lon- res y su padre fue un rico co- erciante escocés. Huelga decir ue se crió en la opulencia, como orrespondia a quien era hijo de n hombre de cuantiosa fortuna. in embargo, solo en ocasión de allarse pasando unas vacaciones Alemania adquirió una bicicleta comenzó a practicar con crecien- entusiasmo sus pruebas de re- istencia, primero, y de velocidad, teriormente. No tardó en inscri- rse para disputar carreras ciclis- s. A partir de entonces fué ha- éndose cada vez mas intensa su asión por la velocidad.

Para conocer los negocios traba- para Lloyd durante tres años, on un sueldo de alrededor de quin- e pesos argentinos por semana. espués de ese periodo de apren- izaje práctico comenzó a tener ne- ocios propios, y como le fué bien n sus primeros ensayos, pudo com- rar una motocicleta de segunda ano. Se inscribió para partici- ar en una carrera y salió vence- or. Era una prueba de fondo. us amigos atribuyeron tan exce- nte éxito pura y exclusivamente la buena suerte; pero él mismo encargó de demostrarles que es- aban equivocados, pues volvió a ga- ar esa misma carrera durante es años consecutivos.

Claro está que de la motocicle- al automovil no habia sino una apa relativamente pequeña, que ampbell recorrió en un santiamén, he aqui que no transcurrió mu- o tiempo sin que hablar de Mal- lm Campbell no fuera sinonimo grandes velocidades.

Los pensamientos del joven y au- z hijo de escoceses saltaron de tierra al aire, y asi lo vemos oco tiempo después asociado a un rpintero con quien construyó su opio aeroplano. Mas no todo ha- an de ser laureles. El resultado seis meses de ardua labor con tenaz colaborador fué un acci- nte que pudo haber sido mortal. maquina (no podria denominár- la avión) se arrastró por el sue- alrededor de cien metros y por consiguió despegar, pero ins- ntes después caia con violencia y edaba convertida en un motón madera, de hierros retorcidos y na.

o quiere morir la cama

Cuando Gran Bretaña entró en guerra mundial de 1914, Camp- ll no tardó en enrolarse como soldado raso y fué destinado a las funciones de mensajero motociclista en el frente. Enfermó bastante seriamente de gripe y sus jefes tuvieron que enviarlo a Londres en calidad de invalido. Cuando se reincorporó a las filas britanicas, lo hizo como aviador. Por muy extraño que parezca, aquel hombre, que con el correr del tiempo habria de merecer el honor de ser elevado a la categoria de Par en el Imperio Británico, no realizó ninguna proeza como "pájaro-hombre", a pesar de haber alcanzado el grado de capitan antes de ser dado de baja en el ejército.

Dueño de un capital envidiable, Malcolm Campbell comenzó a construir sus propios automoviles de carrera. Su primer coche se llamó Flapper. Cuando llegó el momento de que éste fuera considerado como "hierro viejo" y enviado a su correspondiente casilla, apareció otro modelo mucho más perfeccionado y veloz, que el corredor bautizó con el nombre de Flapper II.

Por quien sabe qué razones, el futuro recordman mundial decidió no utilizar ese prosaico vocablo de "slang" inglés para sus nuevos automóviles, y al recordar los momentos de placer que experimentó mientras leia la obra de Maeterlinck titulada "El pájaro azul", decidió emplear ese nombre en ingles para sus futuros vehiculos de carrera. A partir de aquel dia, han sido Blue Bird todos los de Sir Malcolm.

En nueve ocasiones distintas ha duplicado la cifra del record que él mismo estableció en 1924. Y desde que lo logró, comenzaron a circular versiones cada vez mas insistentes, según las cuales ya no intentaria establecer nuevos records, puesto que ya habia visto satisfecha su ambición suprema: correr en tierra a 300 millas por hora.

Es posible que su entrada en la arena de la politica—algo que no le interesó para nada en el pasado—tenga para muchos el significado de un canto de cisne para la vocación que nació el dia que renunció a su puesto en Lloyd porque aspiraba a ser alguna vez algo más que un simple empleado de oficina. Sin embargo, somos muchos los que tenemos siempre presentes aquellas palabras suyas cuando, a raiz de uno de sus mas sonados triunfos, dijo: "Jamás dejaré de correr mientras no me vea obligado a ello. No quiero morir en mi cama. Quiero que la muerte me sorprenda sentado frente al volante de un automovil de carrera y cuando tenga setenta años cumplidos"

Los frenos hidraulicos del Chrysler-Plymouth

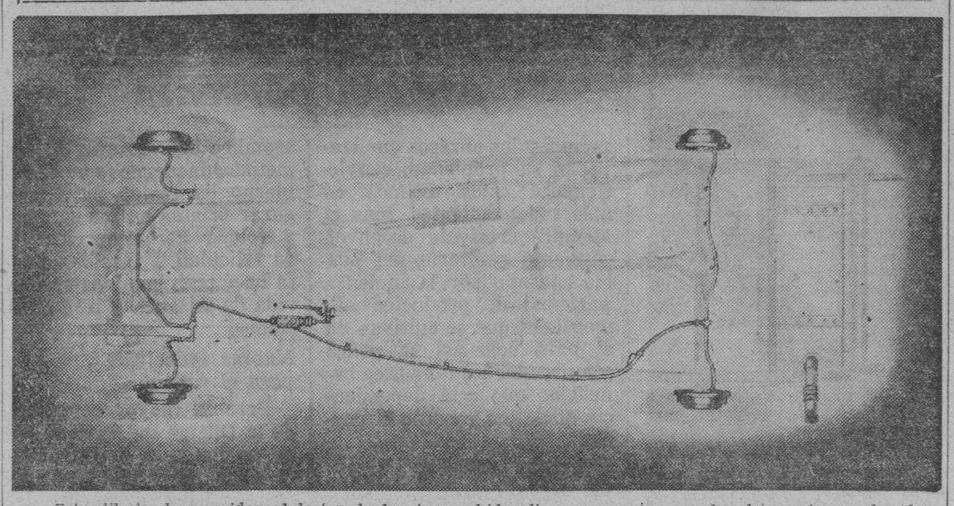

Este dibujo de una idea al lector de los frenos hidraulicos que accionan sobre las cuatro ruedas del Chrysler-Plymouth, y que se diferencian en su disposicion y funcionamiento de los otros frenos usados por otras marcas. Este sistema es enteramente nuevo y ofrece mas seguridades para los pasajeros en paradas subitas, pues proporciona una eficiencia nunca vista. Todos los modelos del Chrysler-Plymouth de este año ya van equipados con esta clase de frenos.

Un nuevo sistema de suspensión

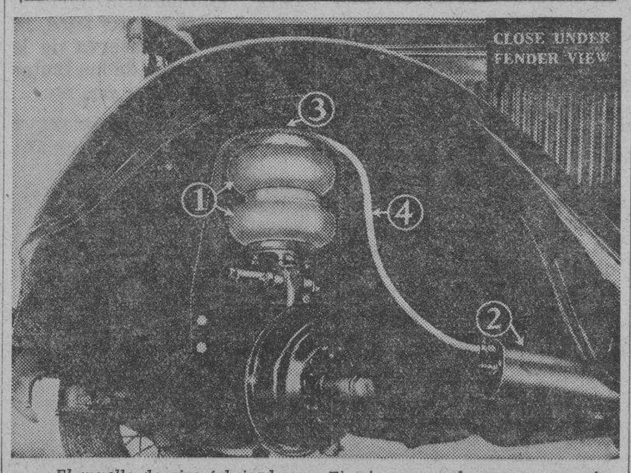

El muelle de aire fabricado por Firestone envuelve un nuevo principio de suspension para el automovil y provee una comodidad nunca vista, ademas de una seguridad para los pasajeros del coche en las vueltas cerradas. Esta invencion ha sido presentada recientemente por el ingeniero R. W. Brown, de los laboratorios de Firestone, ante la Sociedad de Automovilistas. Esta clase de muelles de aire No. 1 consiste en caucho que se refuerza con hilos y se infla como un neumatico, como puede verse arriba. Su accion sobre las ruedas No. 2, está en consonancia con la camara de aire, que se opera gracias a la accion de un pendulo que estabiliza los movimientos de las partes No. 3. La accion sobre las ruedas y la camara de aire estan conectadas por medio de unos tubos por donde paas el aire, No. 4.

Un principio enteramente nuevo sobre suspensión de automoviles, que se consigue por medio del empleo de muelles hechos de caucho, inflados con aire, ha sido introducido a los miembros de la Automotive Engineers por R. W. Brown, ingeniero investigador de la Firestone Tire and Rubber Co.

El nuevo muelle de aire, según Brown elimina completamente los muelles de acero de que están provistos los automoviles de estos dias, permitiendo a los pasajeros viajar literamente en el aire.

De acuerdo con el mismo Brown, los más importantes fabricantes de automoviles consideran su invención como la más importante que se ha hecho después de la invención de los neumáticos.

El muelle de aire de Firestone consiste especialmente en un muelle hecho de caucho, con hilos, del mismo modo de que están fabricados los neumáticos inflado de aire por dentro y hecho según la carga que ha de soportar y el trabajo que tiene que hacer. Las partes movibles del muelle operan conjuntamente con el depósito de aire por medio de un péndulo que consiste en una válvula de absorción.

La cámara de aire y las partes movibles están conectados con tubos por donde pasa el aire.

Algunas de las ventajas que ofrece esta clase de muelles de aire son las siguientes:

1.o—Proporcionan un viaje más suave y movimientos más cómodos para los pasajeros.

2.o—Eliminan completamente los movimientos bruscos del coche cuando este tiene que dar una vuelta casi cerrada en las curvas pronciadas.

3.o—Tienen una fuerza de absorción muy marcada de los movimientos del coche y corrigen los defectos de que están fabricados los caminos.

4.o—Proveen facilidades para controlar las dificultades del viaje produciendo movimientos muy suaves aun a grandes velocidades.

5.o—Proveen un funcionamiento más silencioso.

Largos meses de prueba hechos en coches provistos de esta clase de muelles de aire, han indicado que tienen resultados positivos y que pueden sustituir con ventajas los actuales uelles hechos de acero. Además son más seguros para el coche cuando este corre a una gran velocidad.

El ingeniero Brown explica su invención diciendo que la suavidad y la seguridad que proporcionan sus nuevos muelles de aire, consiste en que un péndulo que sirve de absorbedor de movimientos se sale fuera cerrando el paso del aire que se acumula en la parte que más sufre la carga cuando el coche da una vuelta cerrada. Esto aumenta la resistencia de aquella parte que sufre el peso y hace más seguro y estable al coche. La acción inmediatamente de estos muelles de aire es evitar que el coche se incline demasiado a un lado en las vueltas y evita además, el que el coche se incline hacia delante o hacia detrás después de haberse aplicado súbitamente los frenos.

El alcalde de N. York quiere suprimir los ruidos innecesarios

Con justicia señala entre los peores el de las cornetas de los automóviles

Nueva York ha inaugurado esta semana su campaña contra los ruidos, dirigiendo sus esfuerzos contra las cornetas de los automoviles, los estrepitosos camiones, los altoparlantes radiotelefonicos y todos los demas sonidos o ruidos que perturban a los que se hallan entregados al sueño. Hasta ahora la campaña se aplica en las horas de la noche, desde las 23 hasta las 7, pero se tiene la intencion de extenderla tambien a las horas del dia. Durante la primera noche se produjeron cuatro arrestos y 1400 advertencias y ya se ha registrado una alentadora disminucion de los ruidos.

El alcalde de la ciudad, Sr. La Guardia, ha publicado una proclama en la que expresa que durante el mes de octubre, y a titulo de ensayo, "todos los habitantes de la ciudad de Nueva York deben abstenerse, en un espiritu de cooperacion, cortesia y buena vecindad, de producir ningun ruido que pueda molestar la paz y tranquilidad de los demas ciudadanos, en todo lo que sea humanamente posible." El Sr. La Guardia pronuncio una conferencia por radiotelefonia diciendo que "ademas de la corneta de los automoviles, los causantes principales de las quejas son los bullangueros 'cabarets' situados en los distritos residenciales, los cantos estridentes y conversaciones en voz alta de los clientes cuando salen de los "cabarets," los gritos de los vendedores ambulantes que pregonan sus mercancias y el uso de altoparlantes por parte de algunas casas de comercio con fines de publicidad.

"Nos proponemos—continua diciendo—suprimir todos estos ruidos molestos. El comisionado de policia Sr. Valentine mantiene una rigida vigilancia en todos los "cabarets" que actualmente tienen permiso para funcionar en las zonas residenciales. No se otorgan mas permisos para esta clase de lugares. Los cuartetos improvisados en las esquinas y los grupos que andan de parranda en las primeras horas de la mañana encontraran un auditorio hostil en los agentes de policia que realizan batidas. Los vendedores ambulantes y "canillitas" tendran que pregonar sus mercancias con mas consideracion y moderacion. Sera estrictamente fiscalizado el uso de amplificadores en las casas de comercio que los ponen en funcionamiento con fines de publicidad, y los altoparlantes de las casas de radiotelefonia podran funcionar solo durante horas razonables y en el caso de una gran emergencia o de un acontecimiento publico extraordinariamente popular."

"Ha sido enorme la respuesta al llamamiento que se ha hecho para que el pueblo coopere a la campaña contra los ruidos. Toman parte en dicha campaña unas 150 organizaciones importantes que se dedican a actividades de las mas diversas. Entre ellas se encuentran grandes tiendas, compañias lecheras, grandes comercios con cadenas de sucursales, compañias de radiotelefonia, noticiarios, diarios, organizaciones civicas, varias camaras de comercio, sociedades medicas, sociedades de ingenieros, autoridades educativas, grandes casas industriales e innumerables particulares. Entre los empleados y altos jefes de estas organizaciones se estan llevando a efecto campañas contra los ruidos. Se estan preparando y distribuyendo carteles, carteles, folletos y otros medios de propaganda para llevar a vosotros, ciudadanos un mensaje sobre la disminucion de los ruidos.

"En Inglaterra ha sido virtualmente eliminado el uso de cornetas en los automoviles. Ha sido tan bueno el resultado que en ninguna parte se nota una demanda por que vuelvan a usarse. Los accidentes de automovil, los casos fatales o aquellos en que simplemente resultan heridos han sido reducidos hasta un punto apreciable sencillamente debido a que la campaña contra las cornetas ha hecho que los conductores manejen sus vehiculos con mas cuidado.

"Las estadisticas oficiales demuestran que sobre un periodo de cinco meses, desde el primero de abril hasta el primero de septiembre de 1935, las muertes se redujeron en un 17 por ciento y los heridos en un 7 por ciento, comparando este periodo con el mismo del año 1934, o sea antes de que se solicitara la eliminacion de las cornetas en los automotores. En ese periodo de 1934 Inglaterra sufrio 3117 muertes y resultaron heridas 110.400 personas. En el mismo periodo de 1935 dicho pais tuvo 2580 muertos y 102,902 heridos. Es interesante hacer notar que cuando se produjeron accidentes, los casos fatales fueron menos frecuentes. Los peritos deducen de esto el hecho de que los coches causantes de los accidentes se encontraban bajo una mejor fiscalizacion en el momento de producirse.

"Abrigamos el mas vehemente deseo de no producir molestias al tratar de poner en practica la campaña contra los ruidos. No queremos agregar una mas a las muchas restricciones que pesan sobre los automovilistas; pero si fuera necesario, dictaremos ordenanzas que hagan mas facil para la policia perseguir al contraventor habitual: al automovilista que quiere hacerse camino a traves del transito poniendo en funcionamiento su estridente corneta; al conductor de taximetro impaciente que hace sonar sin piedad su "klaxon" en las paradas de las esquinas para que el agente de via libre: al entusiasta de la radiotelefonia que mantiene su aparato andando con toda fuerza durante las primeras horas de la mañana, ya sea en su coche o en su hogar, y centenares mas que son tan desconsiderados como estos."

El alcalde vitupero especialmente el uso de las cornetas dobles, de aire, que se usan en los omnibus. Dijo que producian casi el mismo efecto penetrante que el sibato de una locomotora, agregando que este tipo de corneta no solo es innecesario sino peligroso. Advirtio el alcalde que si los omnibus no cooperan a esta campaña se les desviara el recorrido hacia los distritos suburbanos, donde sus cornetas no molestaran a nadie. Acerca de este asunto sugirio la creacion de una llave electrica que baje el tono de las cornetas cuando se van a usar estas dentro de la ciudad.

Una prueba de que el experimento que se realiza en Nueva York es seguido muy atentamente en todo el pais, la constituyo el anuncio hecho ayer por la Liga Contra los Ruidos, de 580 Quinta Avenida, de que esta recibiendo unas 100 cartas diarias en la que se le solicitan detalles acerca de la campaña contra los ruidos. Los miembros de la Liga anunciaron que en diez ciudades se estan haciendo planes para iniciar una campaña similar, y que en otras ciudades se estan instalando sucursales de la Liga.

OTRA PRUEBA DE EFICIENCIA DE LOS FORDS

Tractoras y coches Fords V-8 hacen viajes sorprendentes en resistencia y velocidad

Arrastrando una carreta que llevaba una carga cuyo peso no seria menos de 16.000 libras, una tractora Ford V-8 completo recientemente un viaje de 2514 millas al traves de la nacion, corriendo desde Chicago hasta Los Angeles en 110 horas de viaje continuo.

El viaje se ha hecho bajo la direccion de la Keeshin Transcontinental Motor Freight Lines, Inc. que acaba de inaugurar un servicio motorizado para cargas transcontinental.

El grupo de camiones que incluye cuatro tractoras de diferentes tipos, salio de Chicago a las 6 de la mañana del 13 de Diciembre, para llegar a Los Angeles a la noche del dia 17 del mismo mes. La experiencia obtenida de esta viaje es que un servicio de tal indole es posible y factible, y que duraria no menos de cuatro dias desde Chicago a Los Angeles o vice versa.

Para que el grupo de camiones pudiera prestar debidamente los servicios requeridos, como una unidad, los viajes se permiten solamente entre puntos bien controlados. Uno de estos viajes es de 265 millas al traves de las montañas de Yarnall, que fue recorrida por los tractoras Ford en 10 horas que ya se considera como una cosa rara debido a las dificultades de las subidas. Este viaje es comparable con la victoria del Ford cuando subio a una altura de 7500 pies a lo largo del Raton Pass, desde Trinidad, Colorado, en una hora y media, que es un camino zigzagueado de 25 millas de distancia. Ambas secciones ofrecen una prueba terrible a cualquiera maquina ademas de una habilidad especial de parte del que lo guia.

La caravana se paraba solo para que los conductores pudieran comer y descansar un poco y recargar de gasolina sus motores. Uno de los carros que tiraban los tractoras llevaba camas para los 11 personas de que se componia el personal de las tractoras. Cuando el servicio sea completo hay el plan de colocar conductores en varios puntos para relevarse y no cansar demasiado a los conductores en viajes continuos.

Un coche Ford V-8 de stock, de uso privado acaba de establecer un record de velocidad en Java recientemente cubriendo una distancia de 1,586 kilometros desde Sourabaya a Batavia y vuelta, en 18 horas y 21 minutos con una velocidad media de 86 kilometros durante el viaje hacia el oeste y de 87 kilometros en su viaje de vuelta. El coche ha estado manejado por Mr. D. M. Hauterman, gerente de la N. V. Netherlands Indies Gas Mij, y chairman de la Sourabaya Flying Club, acompañado por Mr. E. F. Klearmond del Bataafache Petroleum Maatschappij, que actuo en capacidad de comptroller durante el viaje.

El viaje tambien se hizo bajo el control del Notario Publico H. W. Hazenburg de Sourabaya y del notario publico A. H. van Ophuikson, de Batavia.

El coche fue manejado a grandes velocidades sin tener que añadir agua al radiador y solo un litro de aceite se ha consumido durante todo el viaje. Los Sres. Hauterman y Klaarmond dieron cuenta de un viaje agradable, libre de toda dificultad en todo el tiempo que duro.

Un modelo lujoso del automovil Chevrolet

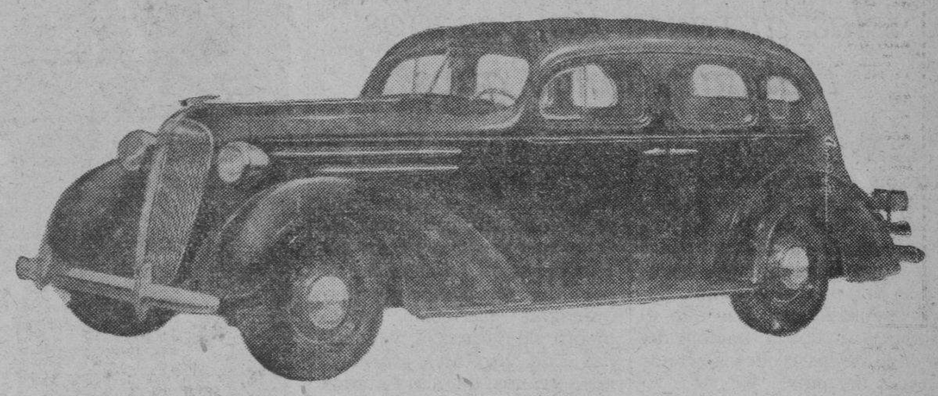

El Chevrolet Modelo Master de Luxe, para 1936 que llama la atencion por la manera como está fabricado. Es mas largo, ancho y de una apariencia elegante y digna.

El Chevrolet para 1936 lleva numerosas ventajas y mejoras dignas de estudio

Casi ya no existe diferencia entre el modelo Standard y el Master, con excepción del lujo que este ultimo lleva

Los nuevos modelos del Chevrolet Master de Luxe para 1936, que encierran en su conjunto adelantos en su forma, en su ingeniería y funcionamiento, se hallan hoy en exhibición en los salones de la Pacific Commercial Co. Departamento de Automóviles.

Los modelos Master de Luxe de los Chevrolets, ofrecen las mismas ventajas de la acción de efecto de rodillas, que ha sido especialmente mejorado, y por la adopción de un radiador más elevado y más estrecho, con sus rejillas en el mismo que le dan un aspecto digno y distintivo.

Además de estos modelos de lujo, los Chevrolets de modelo Standard han sido rediseñados completamente, desde su bastidor que ahora es más rígido hasta el último detalle de su carrocería. En los modelos del año pasado los Standards se diferenciaban mucho de los Masters en construcción y tamaño; este año, los dos modelos son idénticos en sus importantes detalles, siendo la diferencia primordial la diferencia de la distancia entre ejes.

Las mejoras más importantes que se han introducido en los Masters y en los Standards están en los frenos hidraúlicos perfeccionados; motores mejorados y con una mayor compresión; un carburador bien balanceado; mejor circulación del agua destinado para el enfriamiento del motor; además de otras mejoras que resultan en un método mejor de enfriamiento de todo el sistema.

La tolda toda hecha de acero, que el año pasado era una mejora exclusiva para los Masters, se ha adoptado hoy hasta para los Standards, lo mismo que las ruedas de acero bien compresas en vez de las ruedas de alambre en los modelos pasados.

Las partes interiores de los Chevrolets Master demuestran una mejora notable en su lujo y comodidad. Una innovación que no puede pasar desapercibido se halla en la disposición del asiento delantero en el coach Master y en el "Town Sedan". En vez de los asientos divididos en los modelos "coach" y de dos puertas, se ha colocado un asiento largo y corrido, permitiendo sentarse cómodamente tres personas. La disposición está en que la parte derecha del asiento delantero puede doblarse hacia delante y así permitir el paso de los que se sientan en la parte trasera del coche.

Los modelos Master del Chevrolet para 1936 ocupan un sitio distintivo entre los coches de bajo precio este año, pues ya llevan todos los adelantos propios de coches de elevado precio.

La distancia entre ejes de los modelos Standard era 107 pulgadas, y ahora se ha elevado a 109, aumentándose también su tamaño desde la parte delantera hasta la parte trasera. El modelo del año pasado este tamaño solo llegaba a 170-1/2 y en el de este año se ha aumentado este tamaño de 12 a 13 pulgadas más. Las carrocerías son más largas y más anchas, con más espacio para extender las piernas, y para colocar otros asientos intermedios.

Los muelles son más largas y más flexibles aumentando su suavidad.

La fuerza del motor era anteriormente de 74 caballos, y ahora es de 79 caballos con 3,200 revoluciones por minuto. Estos se ha conseguido gracias al diseño especial de la cámara de combustión, la operación de las válvulas, nueva y mejorada carburación en combinación con el aumento de la compresión que es 5.6 a 1 de 6 a 1.

Los pedales del embrague son más nuevos y los cambios de velocidades se hacen con más comodidad. La trasmisión es muy eficiente, y la capacidad de su tanque que era anteriormente de 11 galones, ha sido aumentada hoy a 14. Un generador bien ventilado ha sido adoptado.

Los nuevos Chevrolets pueden verse en los salones de exhibición de Manila y en las ciudades de Iloilo, Cezú, Zamboanga y Davao.

NASH AMBASSADOR

SEIS Y OCHO CILINDROS

MAGNIFICOS NUEVOS MODELOS QUE SON LA ULTIMA PALABRA EN LUJO AUTOMOVILISTICO... A PRECIOS QUE UD. PAGABA ANTERIORMENTE POR COCHES MAS PEQUEÑOS.

Doble Ignición
La Dirección Más Facil del Mundo
Muelles Sincronizados
Cambio de Engranaje Automático
125" Entre Ejes
Frenos Hidraúlicos Superiores
Disparador por Pedal de Embrague

Distribuido por

The Bachrach Motor Co., Inc.

Manila

M.E.C.D. 2016

EN LOS CAMPOS ESTAN LAS BASES DE LA FUTURA ESTABILIDAD ECONOMICA

Desarrollo agricola de las islas durante los pasados treinta y cinco años

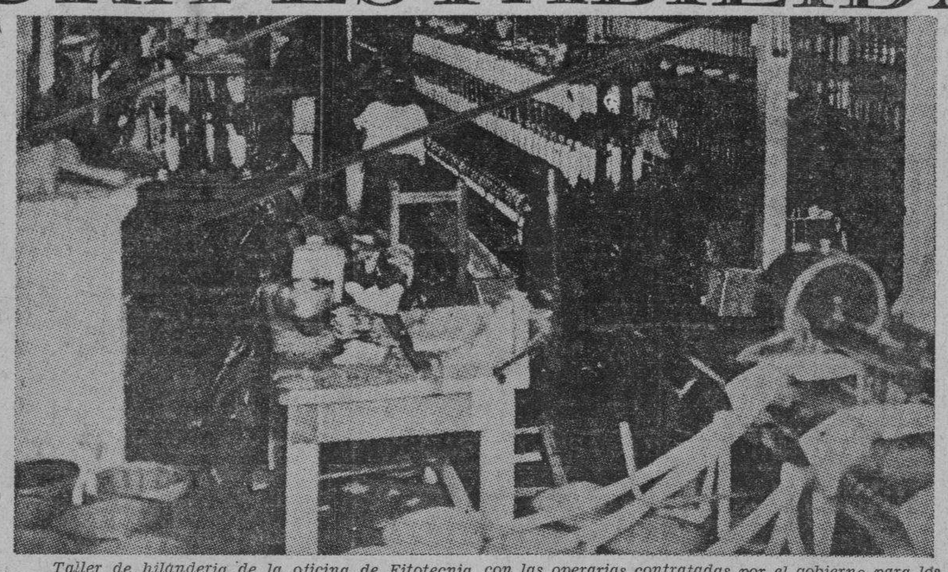

Taller de hilanderia de la oficina de Fitotecnia con las operarias contratadas por el gobierno para los experimentos en la fabricacion de hilos de algodon listos para fines industriales.

Hace 35 años, tan pronto como el gobierno civil americano se implanto en Filipinas, había un solo pensamiento que constantemente preocupaba a las autoridades que dirigian los destinos del pueblo filipino. Este pensamiento era que el bienestar de la nación depende de los recursos económicos del país.

No duró mucho tiempo y este pensamiento se tradujo en un plan concreto de construcción nacional y consecuentemente el 8 de Octubre 1901, la Ley No. 261 fué aprobada por la Comisión Civil de Filipinas, creando un cuerpo para hacer un estudio para el desarrollo agrícola de las islas. Este cuerpo fué puesto bajo la supervisión del Departamento del Interior. F. Lawson-Scribner, un experto agrónomo de los Estados Unidos fué nombrado jefe de este cuerpo. Sus ayudantes son otros expertos agrónomos americanos Michael R. Healy, Oswald A. Stevens y Clarence W. Dorsey.

Primeras granjas establecidas

Varios terrenos en diferentes puntos del pais fueron examinados entre los cuales estaban la Colonia Penal de San Ramón en Zamboanga; la Granja en la Carlota, Negros Occidental; la Granja Magalang, Pampanga; y la estación experimental de Singalong en Manila. Tan pronto como se aprobó la propiedad de estos terrenos para fines experimentales, Lawson Scribner hizo un pedido de maquinarias agricolas, implemento de labranza y semillas de vegetales americanos, granos de los Estados Unidos, con los cuales convirtio las granjas en haciendas modelos.

Siete meses despues comenzaron las operaciones agrícolas en gran escala. El gobierno aumento el número de sus auxiliares y para responder a los gastos, la Comisión Filipina aprobó la ley 393 el 30 de Abril de 1902, estableciendo definitivamente la Oficina de Agricultura.

Labor de la nueva oficina

Originalmente la Oficina de Agricultura acometió la labor de la cria de animales y al mismo tiempo el cultivo de plantas. Su radio de acción fué extendido en 1907 y la labor veterinaria de la Oficina de Sanidad fue traspasada a la Oficina de Agricultura. El 7 de Diciembre de 1929, la Legislatura Filipina aprobó la ley 3639 dividiendo la Oficina de Agricultura en oficina de zootecnia.

La Oficina de Agricultura al comienzo estaba alojada en un edificio residencial en la calle Gral. Luna, Campo Wallace. Después trasladada a Oriente Building en la Plaza de Binondo. De allí se trasladó a Intramuros en lo que se llamaba el edificio agustiniano, pasando después al edificio de Sta. Potenciana en la calle Cabildo en donde estuvo por largo tiempo. El edificio de Sta. Potenciana pronto se quedó pequeño para las actividades siempre crecientes de la oficina. Por este motivo el buró tuvo que trasladarse a otro sitio más espacioso.

Actualmente la Oficina se halla en la antigua estación experimental de Singalong una de las haciendas modelos establecidas por la oficina cuando fué organizada. Es una hacienda de 3 hectáreas que ocupa ambos lados de la calle San Andrés entre Indiana y Georgia, Malate.

El desarrollo agricola del país

La historia de la oficina de Agricultura viene a ser la historia de la tremenda mejora rural que se ha conseguido introducir en Filipinas. Es en realidad una lucha constante para convertir la mentalidad de nuestro pueblo en una mentalidad agricola. Mediante su gestión se ha conseguido transformar barrios insignificantes de la antiguedad en comunidades prosperas, en municipios importantes, y también se debe a sus esfuerzos el hecho de haber conseguido ir poblando poco a poco las espesuras de los bosques y la desesperante aridez de regiones hasta hace poco incultas.

Los hombres de equellos primeros tiempos del establecimiento del gobierno americano en las islas, ven ahora con asombro la conversión de aquellos antiguos solares salvajes improductivos en granjas magnificas donde se cosechan ricos vegetales, legumbres que van a nuestros mercados, con sus árboles frutales produciendo constantes beneficios a sus propietarios. Luego también se parcataran de las centenares de variedades de plantas que desde entonces han enriquecido nuestra ya abundante flora, los miles y miles de hectáreas que se cubren de eterno verdor en todas las épocas del año.

La prosperidad llega a los campos

No son pocos miles además las familias campesinas que gracias a la ayuda de los agentes de la oficina de agricultura han visto quintuplicados los beneficios que extraen del producto de sus trabajos en los campos, y que ahora viven felices y disfrutan de todas las comodidades que la nueva civilización nos ha traido.

Cuando se piensa en estos progresos y de la gradual desaparición del sistema de *kasamas* en las relaciones entre los propietarios de grandes extensiones de terrenos y los obreros que trabajan su propiedad, convirtiendose estos últimos en más independientes, más el siempre creciente desenvolvimiento sanitario del pueblo causado por la inmensa variedad de productos alimenticios que se cultivan en el país, solo asi se podrá comprender los inmensos beneficios que esta dependencia oficial ha rendido al pueblo.

El cultivo moderno del arroz

Sin ir mas lejos, en el cultivo del arroz en las islas fué la Oficina de Agricultura con sus sistemas de riegos y otras mejoras la que ha demostrado al público que el arroz se puede cosechar en distintas épocas del año.

Y si los viejos de antaño que vivieron en la convicción de que solamente se planta arroz en tiempos de lluvias y que hay arroz secano apropiado solo para los terrenos altos, pudieran emprender ahora un viaje para como en ciertas regiones del país empiezan a sembrar el palay en sus sementeras mientras otros comenzaban a recoger el producto de la pasada siembra, reconocerán con asombro las ventajas de los métodos modernos que el gobierno ha traido para asegurar la vida en los campos y rodear de prosperidad y de felicidad a familias hasta hace poco sumidas en una vida de miserias y de privaciones.

Nuevas industrias para el futuro

Pero la mayor conquista de la Oficina de Agricultura no se limita a la introducción de estos métodos modernos para arrancar del suelo la mayor cantidad posible de beneficios. Sus recientes estudios sobre la preservación de los productos agrícolas, habiendo conseguido perfeccionar algunos abre nuevos derroteros para la industria agrícola del país. Sin ir mas lejos, la industria de conserva de la manga, la reina de las frutas

(Continua en la pag. 16)

Las conquistas del gobierno estableciendo industrias para el porvenir

Lamentable estado en que quedaron las plantaciones de coco de la provincia de Laguna despues de la campaña de exterminio de los "leaf miners" que ocasionaron considerables destrozos en la industria cocotera en distintas regiones productoras de coco de las islas.

Montones de hilos de algodon fabricados por la maquina de la Oficina de Fitotecnia en los experimentos llevados a cabo sobre la posibilidad de industrializar el algodon en las islas.

PARA LA PIORREA U PYORR-E-TIN

Form: Fenol 4%, A. C. Benz. Paraisopropilmetacresol, A.A Exc 100

DOLOR DE CINT

Lave los riñones de vene de ácidos y ponga fin a l levantadas de noche

Los riñones obstruidos, la vejig da y la eliminacion escasa y ard dican la necesidad de un estimula e inofensivo y un diuretico exper como las capsulas MEDALLA DE Aceite de Haarlem. Son siempre y efectivas para devolverlos a los y a la vejiga su actividad normal dable y no cuestan mas que 70 cen frasco en todas las buenas farmacia belas y dormira tranquilamente toda che. Para lograr los resultados sp sin embargo, insista en que le den sulas MEDALLA DE ORO, el ve Aceite de Haarlem de Holanda. los sintomas de debilidad de los ri irritacion de la vejiga son el dolor tura—los ojos abotagados—los c en las piernas, las manos sudorosas na escasa o ardorosa.

Todos los ingredientes de la formula son prescritos especificam los medicos para las anteriores d aceite de linaza 0.035 gm; aceite mentina 0.168 gm; azufre sublim gm; gnetian ex. 0.01 gm; pepp gm.

LAS Nuevas y Me radas Bujias Ch pion son mejores que anteriores buenas buj Hacen funcionar me toda máquina Instale juego en su coche ah

Distribuidas por

BACHRACH MOTOR CO

Manila

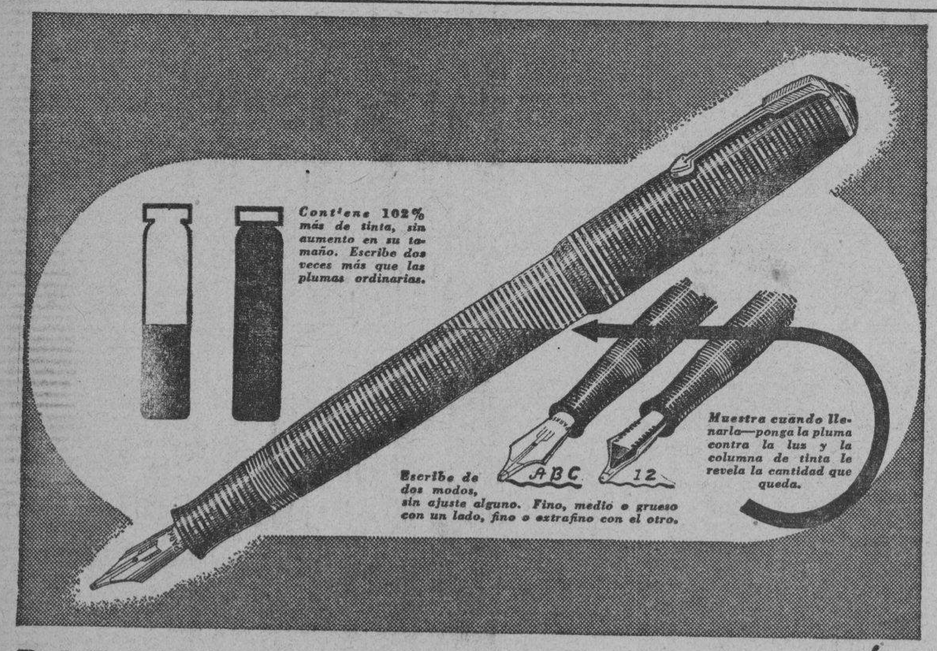

RARA Y MARAVILLOSA INVENCIÓN

QUE MARCÓ UNA NUEVA ERA EN PLUMAS-FUENTE AUMENTANDO AL DOBLE LA CAPACIDAD DE TINTA A LA VEZ QUE HIZO VISIBLE SU NIVEL

POSEER una Parker Vacumatic equivale a adquirir una nueva concepción en cuestión de plumas-fuente. Esta nueva y asombrosa invención se basa en principios enteramente diferentes y ha revolucionado las ideas acerca de lo que una pluma-fuente puede y debe hacer — Contiene 102% más de tinta, sin aumento en su tamaño.

Escribe de dos modos, sin ajuste alguno — con un lado, sus trazos habituales; con el otro, rasgos más finos y perfilados.

Revela cuando llenarla. A través de sus fulgurantes anillos laminados Ud. puede ver la tinta que queda. No hay peligro de quedarse sin tinta en momentos críticos.

De apariencia nueva y exclusiva, anillo sobre anillo de irisado perla y azabache, la Parker Vacumatic es de rara y singular belleza.

Adquiera una Parker y lúzcala con orgullo, pues es la predilecta de las personas más exigentes. Y transforma la escritura de una pesadilla en un placer. Vea los últimos modelos en las buenas casas del ramo. The Parker Pen Company, Janesville, Wisconsin, E. U. A.

Parker Quink—la nueva tinta que limpia al escribir. Evita obstrucciones, pues disuelve todo sedimento. Sin igual en cualquier pluma.

Parker VACUMATIC

Precios: P10.00—P15.00—P20.00
En todos los mejores establecimientos del ramo.
Representantes de Venta de la Fabrica:
DODGE & SEYMOUR, LTD.
P. O. Box 1345, Manila