Temperatura en Manila
Máxima de ayer a la 1:55 p. m. 30.1
Mínima de hoy a las 7:05 a. m. 21.9

LA VANGUARDIA

Temperatura en Baguio
A las 2 p. m. de ayer, 21 (69.8)
A las 6 a. m. de hoy, 14 (57.2)

AÑO XXVI. NUM. 291 — DIARIO FILIPINO INDEPENDIENTE Informacion Mundial, Local y Servicio de Provincias. — MANILA, I. F., JUEVES, 9 DE ENERO, 1936 — (Registrado en la Oficina de Correos en Manila como correspondencia de segunda clase el 19 de Febrero de 1916) — 10 PAGINAS—7 CTS.

TRES EXPULSADOS DE CORREOS

Bretaña y Francia movilizaran sus flotas

92 BUQUES FRANCESES, AL MEDITERRANEO

Alebrestada se muestra Roma, pero rehusa hacer comentarios

FRONTERA MARCADA

Turquia vigila severamente las actividades italianas en el Dodecaneso

(De la "Associated Press")

Gran Bretaña y Francia han decidido subitamente ayer aumentar la fuerza de sus armadas en la region del Mediterraneo cuando la Liga de las Naciones se reuna en Ginebra el 20 de los corrientes para considerar la conveniencia de imponer un embargo petrolero a Italia, como castigo por haber invadido Etiopia.

Francia enviara 92 navios de guerra al Mediterraneo. Entretanto casi toda la escuadra inglesa se situara en las inmediaciones. La flotilla de destructores ingleses y cuatro buques de la armada nacional efectuaran su crucero de primavera cerca de Gibraltar. Los refuerzos consolidaran la flota inglesa en el Mediterraneo.

El primero y segundo escuadrones de la escuadra francesa estaran cruzando el Mediterraneo mientras la Liga estara considerando la cuestion de las sanciones petroleras. El almirantazgo ingles ha declarado, sin embargo, que durante el crucero de primavera no entrara en el Mediterraneo toda la escuadra nacional inglesa.

Reconquista de Tembien
por guerreros etiopes

Las fuerzas que se reunen [illegible]

(Continua en la página 9)

NADA ACORDADO AUN ACERCA DE LA AAA

Roosevelt da seguridades de que el gobierno vela por los agricultores

(De la "Associated Press")

Washington, 8 de Enero.—El Presidente Roosevelt y el Secretario de Agricultura Henry A. Wallace han continuado este dia deliberando sobre la suerte de la AAA, declarada anti-constitucional por un dictamen de la Corte Suprema de los Estados Unidos. Hasta ahora no han adoptado ninguna decision sobre si se va a intentar reemplazar la AAA con un nuevo programa agricola, pero han dado seguridades de que el gobierno todavia profesa un interes real en el bienestar de los agricultores'.

(Continua en la página 9)

MURPHY VENDRA PARA HABLAR CON LOS EXPERTOS

El Alto Comisionado Americano Frank Murphy llegará a esta capital procedente de Baguio el sábado proximo, 11 del actual, de acuerdo con los informes obtenidos hoy. A su llegada aqui, tiene el plan de celebrar una ultima conferencia con los dos tecnicos de la comision tarifaria de los Estados Unidos, los Dres. Frank Warring y Ben Dorfman, que el sabado por la tarde se marchan de vuelta a los Estados Unidos a bordo del "President Cleveland".

UN REGIMIENTO ALPINO SE NIEGA A IR AL FRENTE

Se dice que los soldados insultaron al gobierno y rompieron retratos del Duce.-Reconquista de Tembien

(De la Agencia Reuter)

Inssbruck, 8 de enero.—Escenas violentas se han desarrollado durante la partida de 500 soldados de Merano, sur de Tirol, al Africa, según informes que han circulado aqui este día.

Se dice que los soldados, que pertenecen al 50.o regimiento alpino, se negaron a partir, realizando una manifestación tumultuaria, profiriendo epitetos oprobiosos contra el gobierno y haciendo pedazos los retratos de Benito Mussolini.

Los soldados refractarios tuvieron, finalmente, que ser desarmados y devueltos a sus cuarteles, según las versiones que, en opinión general, son auténticas.

Varios destacamentos de la división alpina ya han salido de Napoles para Africa, y otros están embarcándose. En el país serán reemplazados por una nueva división llamada a servicio ayer.

Italianos en retirada incendian aldeas

(De la Agencia Reuter)

Addis Abeba, 8 de enero.—La reconquista del distrito de Tembien,

(Continua en la página 9)

BACHRACH HA REGRESADO HOY

El "Cleveland" tambien trajo a Dee C. Chuan y otros prominentes

E. M. Bachrach, presidente y gerente general de la Bachrach Motor Car Co." de Manila y Dee C. Chuan, prominente comerciante chino de la Capital, figuran entre los pasajeros que desembarcaron esta mañana del "President Cleveland". En el mismo barco llego a Manila el primer contigente de turistas americanos del año encabezado por J. Shannon White, de la oficina de turismo de su nombre establecida en Nueva York. Este grupo se compone de veinte personas.

Mr. Bachrach regreso en compañia de su señora de una estancia de dos meses en Hongkong donde

(Continua en la ultima pagina)

Bachrach vuelve

Despues de dos meses de descanso en Hongkong, Mr. E. M. Bachrach, de la Bachrach Motor Car Co." de Manila regreso esta mañana dirigiendose inmediatamente a sus oficinas. En la fotografia aparece momentos despues de desembarcar del "President Cleveland". Estuvo acompañado de su señora.

SECRETARIOS PARA QUEZON

Los auxiliares ya son cuatro: Lara, Cabrera, Gil y De Jesus

Con el nombramiento de cuatro secretarios auxiliares, la organización de la oficina del Presidente de la Mancomunidad va adquiriendo rapidamente una forma concreta.

El Sr. Evaristo de Lara, anteriormente oficial mayor de la oficina del Gobernador General, acaba de ser nombrado secretario auxiliar del Presidente. Los otros tres secretarios auxiliares del Presidente de la Mancomunidad son el director Jose Gil del servicio civil, en capacidad temporal, el Sr. Guillermo Cabrera y el Sr. Jose de Jesus.

En la organizacion del personal de secretariado del Presidente de la Mancomunidad se ha seguido el mismo sistema adoptado en la Casa Blanca. En America el presidente cuenta con un secretario, un secretario personal, y cuatro secretarios auxiliares. El Sr. Jorge B. Vargas ha sido designado desde la inauguracion del nuevo gobierno como secretario del Presidente, mientras que el Sr. Manuel Nieto actua de secretario personal.

Con el ascenso del Sr. Lara al puesto de secretario auxiliar, el cargo de oficial mayor de Malacañang ha quedado vacante. Para este puesto se ha indicado el nombre del Sr. J. Pulido, que ha sido auxiliar del Sr. Lara desde hace varios años.

ESTOS NO SON TIEMPOS PARA FIESTAS.-AQUINO

Apoyándose en que los días actuales son de crisis y no dispendios, durante los que aparece aconsejable ahorrar gravamen innecesario a la amistad, el diputado Aquino ha declinado no sin agredecerlo y apreciarlo, el agasajo popular que en su honor, la provincia de Tarlac organiza para el sabado, 11 de los corrientes. El gobernador Urquico informa que por esta demostración de simpatias hay mucho entusiasmo en la provincia, al punto que ya son mas de P2,000 contantes y sonantes los fondos alistados para tal fin.

La interesante carta del diputado Aquino sobre el particular es esta:

Enero 9, 1936

Sr. D. Manuel Salac,
Presidente, Comité Ejecutivo,
Tarlac, Tarlac

Mi distinguido Presidente:

La última vez que estuve en Tarlac, nuestro querido Gobernador me ha trasmitido la noticia, muy halagadora por cierto, del propósito de ustedes de ofrecerme un banquete y un baile, ambos de carácter popular. También me ha dicho que no obstante haberse fijado el precio de cinco pesos para cada billetes, las adhesiones al acto han excedido a vuestros cálculos más optimistas. Con esta sola noticia trasmitida por el Gobernador, ya he sentido grata satisfacción, porque esa expontaneidad demostrada por los amigos de la provincia de Tarlac, es prueba suficiente de que la provincia toda toma muy en cuenta los tributos de distinción

(Continua en la ultima página)

De la misteriosa China, al pais de los crisantemos

Srta. MARIA VILLANUEVA

De la milenaria y misteriosa China, la comitiva de 35 personas que será organizada por las cinco ganadoras en el Concurso de Popularidad Femenina de 1936, patrocinado por los periodicos de la TVT, pasará al imperio de los crisantemos, el pintoresco Japon.

Procedentes de Shanghai, y en barcos lujosos, los miembros de la comitiva proseguirán su viaje de placer a Yokohama haciendo escalas en Nagasaki y Kobe.

Nagasaki, con una poblacion de 205,000 habiantes, es la principal Ciudad al suroeste del Japon, con un puerto, en medio de colinas cubiertas de follaje, considerado como uno de los mas hermosos puertos del mundo. Cuando del Japon, hace 200 años, estaban excluidos los extranjeros, solamente Nagasaki, era el puerto donde los extranjeros podian traficar. La ciudad esta llena de

(Continua en la página 4)

OTRO JEFE DE BANDIDOS YA ESTA POR CAER

Coacusados de De la Rosa cogidos.—Campaña mas intensa

OTRA ESCARAMUZA

En Tayabas también se estan haciendo mas esfuerzos para la captura

Antonio Mendoza y Benigno de la Rosa, dos coacusados del bandido de Nueva Ecija Lope de la Rosa, fueron arrestados anoche en Bulacán, según radiograma recibido esta mañana en la jefatura de la Constabularia del Capitán Zacarias Imperial, comandante provincial de la Constabularia de Bulacán.

El radiograma del Capitán Imperial dado a publicidad esta mañana en la jefatura de la Constabularia, dice:

"Antonio Mendoza y Benigno de la Rosa, dos coacusados de Lope de la Rosa en actos de bandidaje y otros crimenes cometidos en Nueva Ecija y en Bulacán, fueron arrestados anoche por nuestra patrulla. Creo que el arresto de Lope de la Rosa será cuestión de unos cuantos días, pues nuestra actividad en esta provincia se concentra en su arresto."

"(Fdo.) Capitán Imperial."

Comunista acérrimo

Lope de la Rosa es uno de los más acérrimos propagandistas del comunismo en Nueva Ecija, Bulacán y Pampanga.

El General Basilio J. Valdes, jefe de la Constabularia, tuvo que hacer un viaje a Bulacán y Pampanga ayer para inspeccionar el destacamento de constabularios empleado

(Continua en la ultima pagina)

HAUPTMANN DEBE SER EJECUTADO EL DIA 17

Se encoge de hombros al recibir la noticia y pide ser oido por la Junta de Indultos

(De la Agencia Reuter)

Trenton, New Jersey, 8 de enero.—Con una sonrisa y un encogimiento de hombros recibió Bruno Richard Hauptmann la noticia de que él deberá ir a la silla eléctrica el viernes, 17 de enero, a las ocho de la noche.

Más después, el reo expresó la convicción de que no moriría en la silla.

En el entretanto, los abogados de Hauptmann han declarado que el hecho de haberse fijado la fecha de su ejecución no excluye las posibilidades de que la Junta de Indultos ejercite su derecho a conceder clemencia al reo.

Pide ser permitido a comparecer ante la Junta

(De la "Associated Press")

Trenton, N. J., 8 de enero.—El gobernador Harold G. Hoffman, de New Jersey, ha anunciado este día que Bruno Richard Hauptmann había pedido una oportunidad para comparecer en persona ante el Tribunal de Indultos del estado, "para

(Continua en la página 4)

Primera foto de los captores de Asedillo

En la fotografia aparece el Sub-Secretario del Interior, Leon G. Guinto con el Teniente Jesus Vargas y los soldados constabularios que capturaron y mataron recientemente al bandido Teodoro Asedillo y dos compañeros. El destacamento del Teniente Vargas venia de los montes cuando los vió el Sub-Secretario Guinto entre los pueblos de Sampaloc y Mauban, Tayabas. Preguntado por el Sub-Secretario Guinto, como iban las cosas, el Teniente Vargas contestó: "Todo es difícil, pero seguimos todavía entusiastas".

LA ESCASEZ DE ARROZ VENDRA

Camus da cuenta de que la cosecha sera menor en 6,000,000 de sacos

Una crisis arrocera mucho mas aguda que la que se ha registrado durante el año 1935, se cree inevitable durante el año en curso, y posiblemente los efectos de la crisis se dejen sentir al comienzo del segundo semestre. Seis millones de sacos de palay faltan de la cosecha que se esta levantando aun para atender el consumo del pais, segun informe oficial del Director de Fitotecnia, Sr. Jose Camus, sometido al Departamento de Agricultura y Comercio.

Hablando de este informe del director Camus, el Secretario dice que antes de adoptar alguna acción para proteger al publico tratara de comprobar el informe recibido comparándolo con los reports que espera recibir de los agentes de la Oficina de Comercio, hacia fines de Febrero, cuando se termine de cosechar el arroz.

Pero adelantándose a los posibles efectos que la prevista carestia de palay durante este año, puede ocasionar al publico consumidor especialmente, y no dar lugar a especulaciones por parte de los comerciantes de arroz, el Secretario ha anunciado que tan pronto como esten en su poder los informes de los agentes de la oficina de Comercio planteara el asunto con el presidente Quezon para adoptar con anticipación las medidas necesarias.

Por de pronto el Secretario dice que el gobierno tiene en la actualidad disponibles para inmediata inversion P2,500,000 para dedicarlos a la compra y venta de arroz Saigon, y afrontar la situación.

(Continua en la ultima página)

Corresponde a una visita

Correspondiendo a la visita hecha ayer por el Comandante General Charles E. Kilbourne, jefe del ejercito americano en Filipinas, el Presidente Quezon fue a saludar esta mañaan al general, siendo recibido con honores militares. En primer termino aparece el Presidente Quezon y detras, de izquierda a derecha, el General Kilbourne, el Teniente Coronel Abraham Garfinkle, el Teniente Coronel Benito D. Valeriano, ayudante de campo del Presidente Quezon, y el Teniente Willard S. Wright.

Yulo cita a interesados en arriendos petroleros

Rodriguez averigua quienes son los notarios que ratificaron los sub-arriendos y el comite de la Asamblea tomara cartas

Sesión del comité de minas de la Asamblea, mañana; indagación por el Secretario de Agricultura de los nombres de los Notarios Públicos que ratificaron los sub-arriendos y de si las empresas mineras pueden vender acciones aun cuando no han comenzado aun los trabajos de exploración o explotación, y la conferencia del Secretario de Justicia con algunos promotores de compañias petroleras, son los nuevos acontecimientos registrados, en relacion con la investigación de las alegadas irregularidades en la cuestión de los arriendos de terrenos petroleros, ordenada por el Presidente Quezon.

Mañana se reune el comité de la Asamblea

Preliminar a la investigación del "imbroglio" de las concesiones petroliferas que se propone llevar a cabo, el Comité de Minas de la Asamblea Nacional ha sido convocado por su presidente, diputado Sabido, para celebrar sesión, pasado mañana, sabado, 11 de los corrientes, desde las 9:00 a. m., en la Sala de Sesiones de la Comisión de Nombramientos.

La sesión tendra por objeto:

1.—Precisar y convenir los puntos a investigar en la batallona cuestión de las minas de petroleo.

2.—Acordar los procedimientos y, en todo caso, el alcance de la investigación.

3.—Encarecer de los funcionarios correspondientes la ayuda necesaria para facilitar la investigación.

4.—Estudiar legislaciones mas protectivas de los recursos naturales y los derechos de los ciudadanos filipinos.

5.—En ultimo término, verificar el origen de las responsabilidades, caso de haberlas, para el remedio

(Continua en la última página)

MUCHA GENTE FUE HOY A VER AL PRESIDENTE

Siendo hoy el dia señalado para las delegaciones, el Presidente Quezon ha recibido varias delegaciones esta mañana, cada una representando diversos intereses.

Una de las delegaciones recibidas esta mañana por el Presidente Quezon es la de residentes de esta ciudad que hicieron entrega al Jefe Ejecutivo de una petición para la retención en el cargo del actual Alcalde de la ciudad Sr. Juan Posadas. La petición iba en forma de un grueso libro impreso en donde constaban las firmas de 30,000 personas.

Ademas de ponderar las cualidades del Alcalde Posadas, la petición tambien hace una exposicion de las conquistas realizadas por él durante el desempeño de su cargo como alcalde de Manila.

Otra delegación recibida por el Presidente Quezon es la de residentes no-cristianos de esta ciudad que tambien presentaron una resolución felicitando al Presidente Quezon por su elección y pidiendo un "Nuevo Trato" para Mindanao, en forma de más carreteras, puentes, escuelas, y otras mejoras para dicha región.

La situación educacional de los habitantes no-cristianos de este pais, segun indica la resolución, continua siendo un problema. Para el progreso en la vida euonomica de Mindanao se apunta la necesidad de mas escuelas, el aumento de pensionados, y la mejora de los medios de comunicacion.

Esta noche termina la fiesta de Quiapo

Con actos religiosos y profanos, pero especialmente con la tradicional y pintoresca procesion de la imagen veneranda de Jesus Nazareno, esta noche terminarán las fiestas en el distrito de Quiapo.

Desde ayer tarde y durante toda la noche, en el distrito, especialmente en las cercanias de la iglesia, ya habia gran entusiasmo tanto por los preparativos y adornos en el mismo templo, sus alrededores y las casas, como por la concurrencia de gente y sobre todo por los sones de varias bandas de musica que recorrian las calles del arrabal.

En el templo y en las ventanas de las casas, habia ya iluminacion con faroles nativos, mientras que a un lado de la iglesia, se daba fin a la construccion de la artistica tribuna, en donde despues de la procesion de esta tarde, habra una velada literario-musical con discursos, cantos, declamaciones y hasta "balagtasan". La Banda de Bocaue, se encargará de la música.

Desde primeras horas de esta tarde, numerosos fieles llenarán todas las cales que conducen a Quiapo, principalmente para tomar parte en la procesion. Esta que saldrá hacia las 5:30, será otra vez como las de años anteriores, desordenadamente concurrida, con la imagen del Nazareno zigzagueando por las calles del itinerario, por los esfurzos de los miles de sus devotos para poder acercarse por lo menos si no llevaria en hombros,

(Continua en la ultima pagina)

UN JEFE Y DOS SUBALTERNOS SON MULTADOS

Alas castiga anomalias en la venta de sellos del "China Clipper"

MALA ADMINISTRACION

El Director Ruiz también ha recibido un fuerte toque de atención por el caso

DESTITUIDOS
CALIXTO A. MUNDA
LAMBERTO ENDOSO
AURELIO RAMOS

MULTADOS

Nicasio Valderrama (superintendente de la división de giros postales-.

Ponciano Ramido (jefe de la división de sellos).

Una empleada cuyo nombre no ha sido dado a publicidad.

La destitucion de los empleados Calixto A. Munda, Lamberto Endoso y Aurelio Ramos, todos ellos de la division de giros postales; multas para Nicasio Valderrama, Superintendente de la division de giros postales; Ponciano Ramido y una empleada cuyo nombre no ha sido dado a publicidad; y un toque de atencion al Director Juan B. Ruiz, de la oficina de correos y demas funcionarios relacionados, para que en el futuro no vuelvan a registrarse anomalias de tal naturaleza, es la decision dictada por el Secretario Antonio de las Alas del Departamento de Obras Publicas y Comunicaciones como resultado de las graves anomalias registradas recientemente en la oficina de correos con motivo de la venta de sellos conmemorativos del 'China Clipper'.

De la Cruz fue el

(Continua en la última página)

SON DESPOJADOS DE SUS JOYAS DOS NIÑOS

Los rateros se aprovechan de la aglomeración hoy en la iglesia de Quiapo

Con motivo de los muchos hurtos que se han registrado esta mañana en el Templo de Quiapo en donde se venera la imagen de Jesus Nazareno, cuya fiesta se celebra hoy, la Policia Secreta ha tenido que destinar a una buen numero de agentes secretos para vigilar el sitio y arrestar a un buen numero de logreros que al parecer han sentado sus reales en dicha iglesia y en sus alrededores para robar aprovechandose de la aglomeracion de mucha gente.

Uno de los casos de hurto mas escandalosos que se registraron en

(Continua en la ultima pagina)

PARA ESTA NOCHE EL BANQUETE A PAREDES

Esta noche se celebrará definitivamente en el Plaza Hotel el homenaje popular de despedida al nuevo comisionado residente Quintin Paredes que el sabado proximo se marcha de estas islas a bordo del "President Cleveland" para asumir sus deberes en Washington.

Cuatro oradores hablaran en el banquete esta noche y son el ex-Senador Jose Vera, el secretario Ramon Torres, el secretario Elpidio Quirino y el huesped de honor.

La que no comio ni bebio por años ya puede comer

Nieves Marcelo, la joven de Tuguegarao, Cagayan, que sobrevivió por mas de dos años, sin comer ni beber, ha mejorado considerablemente y hoy no solo puede comer y beber y ejercer casi todas las funciones fisiologicas de una persona normal, sino que ya encuentra fuerzas suficientes para levantarse y pasearse cerca de su camá sin fatigarse.

Nieves Marcelo

Contraste sorprendente

Nos vimos con Nieves Marcelo esta mañana en la sala No. 6 del Hospital General. Sentada en su cama, estaba empolvandose la cara ante un espejito que tenia en la mano. Su aspecto, cuando la vimos hace muchos meses al ser traida a Manila, contrasta marcadamente con su presente apariencia. Su cara enjuta y demacrada de antes se ha hecho mas carnosa y tiene mas color. Su cuerpo parece mas vigoroso. Nos sorprendió verla levantarse y darnos afablemente la mano cuando la saludamos.

Se siente muy mejorada, segun ella. Tanto que, presa de la nostalgia del hogar, desearia volver cuanto antes a su pueblo.

"Si es posible," nos dijo, hablando claramente, en contraste con sus susurros sibilantes de hace meses. "desearia salir del hospital. Aqui me tratan bien y no tengo ninguna queja, pero en Tuguegarao tengo muchos hermanos menores a quienes quiero ver.

"Mi marido", agrego, "solo viene

(Continua en la última página)

M.E.C.D. 2016

PORTAVOZ DE LAS PROVINCIAS

FONDOS PARA CONTENER RIOS PIDE PAMPANGA

Osmeña invitado a visitar Masantol, uno de los mas azotados

(Servicio Informativo)
Exclusivo a "La Vanguardia"

Masantol, Pampanga, 7 de enero. —Invitado por el Gobernador Provincial Pablo Angeles David y los munícipes y vecinos de este pueblo, el Vice-Presidente Sergio Osmeña visitó este pueblo la semana pasada, siendo objeto de una entusiasta bienvenida. El propósito de la invitación, segun se tiene entendido, era dar una oportunidad al Vice-Presidente, de ver el estado deplorable de este pueblo y de la provincia en general, debido a las inundaciones anuales que azotan esta provincia y la falta de fondos para contener los ríos que ocasionan centenas de miles de pesos a las cosechas.

El Vice-Presidente Osmeña fué acompañado en una visita a todo el pueblo, que ha sido el más castigado por las recientes inundaciones. Se ha explicado que si se pudieran controlar los ríos, segun el programa preparado por la oficina del ingeniero de distrito, las inundaciones serían parcial o completamente evitadas en esta provincia. Pero, segun informes el Gobernador Angeles David ha dado cuenta al Vice-Presidente Osmeña de que esto es imposible, en vista de la falta de fondos para la contención de los ríos. Si se evitan las inundaciones en esta provincia, segun se ha explicado, las provincias vecinas también saldrían beneficiadas, pues actualmente quedan afectadas por las inundaciones en Pampanga.

Después de hacer una inspección ocular de las partes del pueblo que son las peor afectadas por las inundaciones, se tiene entendido que el Vice-Presidente Osmeña se ha convencido de que esta provincia necesita realmente fondos para contener los ríos y que hará todo lo que esté de su parte para que se consigne una suma suficiente para dicho fin. Se urge la construcción de diques en los ríos de esta provincia, pues de otro modo, es probable que otra inundación produzca este año daños a vidas y haciendas como las causadas por la inundación del año pasado.—**Songco.**

Acción aunada contra robos en Pangasinan

(Servicio Informativo)
Exclusivo a "La Vanguardia"

Lingayen, Pangasinan, 9 de enero.—Con el fin de reducir a su mínimum los robos, hurtos y la circulacion de monedas falsas, las fuerzas de la constabularia y la policia, con la cooperación de los funcionarios provinciales y municipales, estan desplegando esfuerzos para prender a los delincuentes que aun estan libres y vigilar a individuos desconocidos que van de casa en casa, vendiendo artículos, sin estar debidamente autorizados.

El Gobernador Servillano de la Cruz ha enviado una circular a todos los presidentes municipales para que vigilen falsas agencias de colocaciones que contratan a niñas y jovenes bajo el pretexto de que serviran de criadas en Manila pero que despues son destinadas a fines inmorales.

Funcionarios provinciales y municipales declaran que los tiempos difíciles son causa del aumento de los robos y hurtos en esta provincia, viendose precisados muchos a recurrir a estos medios ilegitimos y a lesionar y aun matar, en algunos casos, a las victimas.

El Gobernador tambien esta estimulando la diversificacion de cosechas como el maiz, camote y gabe. El agente comercial Antonio Quintos coopera alentando a la gente de los pueblos agricolas en la formacion de mercados cooperativos del arroz con el fin de que puedan competir con los comerciantes chinos. Resultados favorables de este movimiento se han obtenido, segun informes.

Celebran la Semana Nacional de Mujeres

La Semana Nacional de Mujeres se ha celebrado en todos los pueblos de Nueva Ecija, con paradas y actos literarios celebrados en los campos de las escuelas. En Cabanatuan, la capital, la semana fue celebrada dignamente en la Escuela Elementaria, con la asistencia de unas mil personas. En la fotografia aparecen las miembros de los comites que se encargaron de la celebracion. Primera fila: Sra. E. San Andres, Sra. P. Castelo, Dra. H. Castelo, Sra. Laureana Aves, Srta. Hermogena Concepcion, Sra. L. Datoc, Srta. A. de Guzman, Dra. Mercedes Maniaul. Segunda fila, Srta. Florentina Santillan, Sra. Carmen Martinez, Sra. L. Langcaon, Sra. R. Nitoreda, Srta. Celerina B. Ramoso, y Sra. P. Ilas. Ultima fila: Srta. D. Bernardo, Srta. R. Ramos, Srta. F. Flores, Srta. T. Carlos, Sra. A. Alano, Srta. R. Maniaul y Srta. F. Cunanan.

Agasajos a un nuevo abogado

Fotografia tomada durante el banquete y baile organizados por los parientes y compoblanos del nuevo abogado Benigno B. Carlos, en Apalit, Pampanga, que se ha cualificado recientemente en los examenes de la Corte Suprema el mes de Agosto de 1935. Entre los presentes estaban los Dres. Emilio Pascual, Miguel Morales y Patricio de Leon; Srtas. Consolacion Santos, hermanas Catacutan, hermanas Chaves, Pabalan, Manalo, Manlapas, Teodoro Torres, Sra. Dalusung y Sres. Victorio Urbano, Mateo Sabile, Sotero Garcia, Moises Reyes, Domingo Silvestre, Julio Lozano, Paulino Lugue, Quirino Urbano, Fernando Reyes, Sisenando Lopez, Domingo Torres, Sergio Umali, Jose Catacutan, Romulo Lopez, Victor Silvestre, Nicolas Urbano, Vicencio Punsalang y otros muchos mas.

Notas Provincianas

PANGASINAN

Huelga contra una hacienda

(Servicio Informativo)
Exclusivo a "La Vanguardia"

Malasiqui, Pangasinan, 8 de Enero.—Los aparceros y obreros de la Hacienda Olea en Malasiqui, Pangasinan, se han declarado en huelga, en señal de protesta contra los propietarios de la hacienda por no haber conseguido pagar a los obreros y aparceros su participación en la cosecha y sus jornales.

Los huelguistas encabezados por Nicasio Quinagon, estan resueltos a hacer valer su demanda. Se teme que se registren graves altercados a menos que se pueda llegar cuanto antes a un arreglo satisfactorio.

Crimenes y robos en Pangasinan

Lingayen, Pangasinan, 8 de Enero.—Numerosos crimenes y robos se estan registrando diariamente en distintos municipios de esta provincia, debido, segun las autoridades a la cada vez mas pobre situación de la region.

Mientras esto ocurre, la campaña sakdalista esta progresando alarmantemente, en toda la region. La agrupacion esta reclutando gran numero de adeptos de tal manera que para mantener el orden publico, varias patrullas de la Constabularia han sido destinadas a distintos municipios.

Dicen los informes que los sakdalistas estan provocando continuos conflictos.

Tres ladrones son enviados a prisión

Lingayen, Pangasinán, 5 de enero. —El juzgado de primera instancia de Lingayén ha puesto fin a la carrera de Ernesto Sembrano, de 18 años; Urbano Gallito, de 40 años; José Castro, de 25 años, supuestos miembros de una pandilla de ladrones que opera en la provincia de Pangasinán, declarando a los tres convictos de los delitos de que están acusados y condenando a cada uno de los mismos a 4 años y 6 meses de prisión, más una indemnización de ₱200.00.

Los tres ladrones han sido acusados de robo en cuadrilla. Se les imputó el hecho de haber asaltado a la fuerza la casa de Ernesto Gonzales, en el pueblo de Bautista, apoderándose de objetos de valor y dinero.

Durante la vista se ha probado que Ernesto Sembrano, el más joven de los tres es el jefe de la banda y que sus operaciones solían efectuarse en los pueblos donde se celebraban fiestas.

Acusación contra dos funcionarios

Lingayén, Pangasinán, 5 de enero. —Fortunato Alberto y Emiliano Tabigne, presidente municipal y secretario del municipio de Rosales, están afrontando ahora una investigación administrativa a raíz de una acusación presentada ante el Gobernador Servillano de la Cruz.

Los dos funcionarios están acusados de haber cobrado salarios correspondientes a días en que no estaban presentes en sus oficinas.

El asunto ha sido endosado al Auditor Provincial para su investigación.

CAMARINES SUR

El ex-Delegado Prieto accidentado

Naga, Camarines Sur, 6 de enero. —El ex-Delegado Gabriel Prieto y cuatro amigos del mismo salieron gravemente heridos ayer tarde, cuando el chofer del automóvil en el que viajaban, no estando informado de que el puente entre este municipio y Goa estaba roto, pasó sobre dicho puente, de cuyas resultas cayeron desde una altura de dos metros. El coche quedó enteramente destruído y los pasajeros salieron gravemente heridos.

El ex-Delegado Prieto recibió una herida en la frente, una dislocación en el brazo y contusiones en el cuerpo, mientras que su cuñada Josefa Paraiso Prieto, salió con dos heridas en la cabeza. El Sr. Pedro Salgado y señora que iban en el mismo coche recibieron ligeras heridas. El chofer quedó ileso.

El ex-Delegado y sus compañeros se dirigían a Goa donde el ex-delegado tenía que salir de padrino de una boda. El chofer dice que él no sabía que el puente que estaba en

(*Continua en la pagina* 8)

FATAL DISPUTA POR UN PEQUEÑO TERRENO

Florentino Castillo muerto a cortaplumazos en una pesqueria

(Servicio Informativo)
Exclusivo a "La Vanguardia"

Aliaga, Nueva Ecija, 6 de enero.—Narciso Corpus, de 29 años de edad, obrero del barrio de San Pablo, dió muerte a Florentino Castillo, de 35 años, también obrero, en una pelea cuerpo a cuerpo que tuvieron cerca del sitio de Kabag, ayer a las 11:00 de la mañana.

Las averiguaciones practicadas demuestran que la pelea provino de una disputa sobre la propiedad de una parcela de terreno. El caso es que Castillo y un amigo suyo llamado Teofilo Vergara fueron a una pesquería en el sitio de Kabag, cuando su matador Narciso Corpus apareció llevando un hijo suyo en brazos y acompañado por su esposa.

Castillo, al verlos, arrancó una estaca de caña puntiaguda y salió al encuentro de Corpus. Corpus viendo venir a Castillo entregó su hijo a su esposa y esperó la llegada de Castillo. Los dos, sin decir palabra, se pegaron y en medio de la pelea Corpus sacó un cortaplumas que llevaba en el bolsillo e hirió a Castillo en el pecho.

Después de dar muerte a su enemigo, Corpus se entregó voluntariamente a las autoridades y hasta ahora sigue encarcelado por no haber podido prestar la fianza de P20,000.

Cabanatuan, Nueva Ecija, 6 de enero.—Por haber criticado la máquina que tenían, los hermanos Cándido, Felicísimo y Pedro de la Cruz, dieron muerte a Anastacio Fernando, el domingo por la mañana. Tanto los hermanos De la Cruz como el occiso son todos del pueblo de Jaen, de esta provincia.

Los matadores fueron arrestados por el teniente A. C. Diano, y juntos tendrán que responder de la acusación de homicidio.

2 CHANTAGISTAS COGIDOS POR LA CONSTABULARIA

Pedian dinero a los de Laguna y amenazan con matarlos si no obedecían

(Servicio Informativo)
Exclusivo a "La Vanguardia"

San Pablo, Laguna, 6 de Enero. —Dos miembros de un grupo de "chantagistas" de este pueblo, que ha estado operando en la provincia de Laguna enviando cartas amenazadoras de muerte a personas que tienen dinero o son mas o menos ricas, han caido por fin en manos de la Constabularia, después de enviar una carta en donde se amenazaba de muerte al aleman Werner Schetelig, dueño de la fabrica de Hielo y de una fabrica de aceite. Mr. Schetelig recibió la carta en que se demandaba la cantidad de P1,500 y en donde se le amenazaba si no entregaba el dinero tal como se pide en la carta.

Los arrestados fueron Severo Isaac, de 40 años de edad, natural de Sta. Cruz, y Saturnino Reyes, de 14 años, natural de este pueblo. En el entretanto la Constabularia está trabajando para arrestar al jefe de esta pandilla que se cree esta bien organizada.

Muchos conocidos residentes y adinerados de este pueblo y de otros pueblos de Laguna han recibido iguales amenazas. Se les intimida sino depositaban en ciertos lugares el dinero que se les pide.

En el caso de Mr. Schetelig, la carta le ordenaba que depositara los P1,500 en cierto lugar del cementerio del pueblo a cierta hora de la noche.

Mr. Schetelig se comunicó con la Constabularia y una vez avisada esta deposito el dinero en una caja de tabacos y se dirigió al sitio indicado en la carta.

Al cabo de unos minutos los dos sujetos aparecieron en el lugar para recoger el dinero, y fueron entonces atrapados por los Constabularios que estaban escondidos entre malezas y arboles.

Los dos fueron inmediatamente querellados por amenazas despues de ser sometidos a una minuciosa investigación en las barracas de la Constabularia.

Sin embargo, los dos se defienden, alegando que no sabian nada de las cartas amenazadoras que se han enviado a vecinos de San Pablo y otros pueblos, y que solo pasaban por el cementerio y les llamó la atención la caja de tabacos que vieron en el mismo, y fueron a recogerlo para ver lo que contenia cuando fueron arrestados por los constabularios.

Movilización policiaca en San Quintin para coger a una banda de salteadores

Individuo arrestado mientras pedia informes sobre los graneros de los ricos

(Servicio Telegráfico)
Exclusivo a "La Vanguardia"

San Quintin, Pangasinan, 7 de Enero.—La movilización de la policía se considera probable ahora, para capturar a la pandilla de bandidos que el lunes por la noche asaltaron y robaron a José Agpoon de Alaminos. Esta probabilidad ha surgido con el arresto de uno que dice llamarse Felipe Cachueta, de Cuyapo, Nueva Ecija.

Cachueta fué arrestado ayer tarde cuando trataba, segun se alega, de conseguir informes sobre el contenido de los graneros de los ricos de este pueblo, bajo el pretexto de que quiere vender algunos productos.

Las sospechas de las autoridades surgieron por el sorprendente número grande de supuestos agentes viajeros de productos quimicos y farmaceuticos y por este motivo, se ordeno la vigilancia de dichos agentes. Entonces Cachueta fue descubierto haciendo preguntas a los niños sobre los graneros de sus padres.

Cachueta al ser detenido no pudo presentar sus credenciales como agente, pero dijo que era un mero sub-agente. Cito como referencias los nombres de prominentes vecinos de la provincia, pero ninguno de estos reconoció a Cachueta.

Por este motivo, las autoridades sospecharon que las intenciones de Cachueta no eran buenas y hasta llegaron al extremo de suponer que tiene alguna relación con la pandilla de bandidos enmascarados que recientemente han estando robando a varios agricultores y comerciantes de la provincia incluyendo el rico chino Kaw Tim.

Cachueta sigue detenido, pero hasta ahora las autoridades no han conseguido ninguna confesión de él que confirme las sospechosas.—O.

Baile decembrino en Cebu

Managers del Bachelors-Femina Night durante el baile anual en el Club Filipino de Cebu, 28 de diciembre, 1935. Entre los que aparecen en el retrato estan las Srtas. Julieta Abad, Nenen Escaño, Louraes Urgello, Aro Pablo, y el fiscal delegado Bernardo Teves y Dr. Rafael Abendan.

UN JOVEN MUERE EN UNA LUCHA A PUÑETAZOS

Hemorragia cerebral.—Una anciana víctima de un accidente

(Servicio Telegráfico)
Exclusivo a "La Vanguardia"

San Fernando, La Union, 7 Enero.—Una rivalidad de tiempo entre dos estudiantes remó una vida anoche cuando Bano Galvez de 18 años, alumno la Escuela de Oficios, murió de hemorragia cerebral como resulde una lucha a puñetazos con sus Gallardo de 27 años, ocurrida 28 de diciembre.

La enemistad comenzó cuaGalvez riñó hace semanas con Fracisco Pulido, un condiscipulo el cual le retó a una pelea. de diciembre, los dos se encontron otra vez en el mercado y eban ya por pegarse cuando Gallado, cuñado de Pulido, invino.

Un encuentro a puñetazos eGallardo y Galvez tuvo lugar, rante el cual Galvez fue derribquedandose inconsciente. Como sultado de los golpes recibidos, vez tuvo una hemorragia cereanoche y fue llevado al Hospital, donde falleció pocas horas despu

La policia está investigando y ha presentado todavia ninguna nuncia contra Gallardo.—*De Le*

Binalonan, Pangasinan 7 de ro.—Una anciana murió en el y otros seis salieron heridos en accidentes automovilisticos registdos en este pueblo este dia.

Inocencia Idem de 60 años, tural de este pueblo, fue atropeda y lesionada mortalmente por automovil No. 1-11667.

Seis personas salieron hericuando el camion No. T-10378, gudo por Eduardo Mamayson, se en un pantano en el barrio de Psileng Los heridos son Oliva Canilla, de 42 años; Carolina Canilla, 38; ambas de pozorrubio. Pagasinan; Alberto Oxuma 56; y Mriano Corezo 23 ambos de Mangdan. Dos heridos no han sido identificados.—*Sagun.*

35 N. Domingo San Juan
JOSE MATTI
Relojero
Con garantía de un año compone toda clase de relojes, cronometros, barometros y toda máquina de precisión.

Los niños prefieren
LAXOL
MEJOR QUE ACEITE DE RICINO
SABROSO COMO LA MIEL
EL PURGANTE DE CONFIANZA
Aceite de Ricino, 350,000 gramos, Sacarina 0.50 gramos, Aceite de Menta, 1.00 gramo, Vanillin, 0.06 gramos.

M. SOTELO
COMISIONES
Y CONSIGNACIONES
P. O. Box 137 Iloilo

BLIND MEN'S RELIEF, INCORPORATED
Lack & Davis Bldg., Cuarto No. 8
110 Echague, Manila

AVISO

SI los ganadores afortunados en la Blind Men's Relief Drive dejan de reclamar sus premios dentro de 30 días a partir de esta fecha, 9 de Enero, 1936, sus premios en metalico se revertiran a los Fondos de la Blind Men's Relief.

Secretario-Tesorero.

STATEMENT OF ASSETS AND LIABILITIES
OF THE
"CATHOLIC SERVICE BUREAU, INC."
Incorporated under the laws of the Philippine Islands, and located at Manila, P. I.

AUTHORIZED CAPITAL STOCK ₱1,000.00

ASSETS		LIABILITIES	
CURRENT ASSETS		CAPITAL PAID-UP	₱150.00
Cash on Hand	₱150.00		
TOTAL	₱150.00	TOTAL	₱150.00

I hereby certify that the foregoing is a true ond exact account of the ASSETS AND LIABILITIES of the above corporation as of the 30th day of May, 1935.

MARIANO SIDECO, Treasurer.

Subscribed and sworn to before me, the undersigned Notary Public, on this 2nd day of October, 1935, in Manila, affiant exhibiting his cedula No. F-1543908 issued at Sto. Domingo, Nueva Ecija, on January 19, 1935.

Doc. No. 86;
Page 86
Series of 1935.

MENANDRO ABOLA Notary Public
My Commission expires on Dec. 31, 1936.

(Published by order of the Director, Bureau of Commerce in accordance with Act No. 2792)

Cambie de Bujias cada 10,000 Millas

Bujias Champion
Distribuidas por
BACHRACH MOTOR CO.
Manila

A Su Servicio Ahora...

Telefono de Larga Distancia a CEBU

PUEDE usted ahora hablar con cualquier abonado de la compañía de teléfonos en Cebú con la misma facilidad con que podría hablar con cualquier abonado de la misma compañía en Iloilo y en la Isla de Luzón. Este servicio le pone a usted tan cerca de Cebú como de su teléfono. Gire el 09 para información sobre precios, etc.

PHILIPPINE LONG DISTANCE TELEPHONE COMPANY

M.E.C.D. 2016

La conferencia naval, al borde del fracaso

LOS JAPONESES HAN CAUSADO OTRO DEADLOCK

Tumbadas todas sus mociones, interpone objeciones a las proposiciones inglesas

(De la Agencia Reuter)

Londres, 8 de enero.—La conferencia naval ha estado a punto de fracasar esta tarde cuando la delegacion japonesa se nego a considerar los tres planes sometidos por los ingleses, franceses e italianos para un cambio periodico de informes respecto a las construcciones navales en perspectiva.

Al abrirse la sesion, los proponentes del plan explicaron sus propositos, a lo que inmediatamente los japoneses formularon sus enegicas objeciones.

Todas las otras delegaciones, incluyendo la americana y la de los Dominios ingleses, propugnaron los principios contenidos en los planes.

La conferencia se ha levantado hasta el viernes, en que se estudiara si vale la pena seguir explorando otros medios y formulas ante la actitud estrictamente inflexible de los japoneses.

Los japoneses insisten en su formula de limitacion

(De la "Associated Press")

Londres, 8 de enero.—La conferencia naval ha vuelto a sufrir otro estancamiento este dia cuando la delegacion japonesa rehuso categoricamente discutir las nuevas proposiciones formuladas por los delegados ingleses, franceses e italianos, hasta que se hayan resuelto las cuestiones de tonelaje total y limitaciones navales.

El almirante Osami Nagano, jefe de la delegacion nipona, dijo que las nuevas proposiciones de las tres potencias no proveen aumentos en la magnitud de las armadaas ni efectuan reducciones en los gastos para construcciones navales. Esto, dijo el, favorece a Gran Bretaña y a los Estados Unidos, sin beneficiar de ningun modo al Japon.

No tienen interes en las proposiciones tri-partitas

Antes de esta declaracion del almirante Nagano, un portavoz de la representacion japonesa habia dicho que los representantes del Mikado no tenian interes en las proposiciones tripartitas sugeridas, pero que estaban dispuestos a discutirlas.

La conferencia levanto la sesion hasta el viernes, despues de registrada la oposicion japonesa.

Las delegaciones inglesa, francesa e italiana propusieron un cambio de informaciones sobre construcciones navales entre las cinco grandes potencias. Un portavoz ingles dijo que Gran Bretaña esperaba suplementar tal convenio con una inteligencia restringiendo la magnitud de los barcos y armamentos en todas y cada una de las categorias.

Todas las proposiciones japonesas, tumbadas

Hasta estos momentos, todas las proposiciones presentadas por los japoneses han sido tumbadas, y a su vez, el Japon ha rechazado todos los planes sugeridos por las otras potencias. Al principio, Japon se opuso a la sugestion americana de un tratado de limitacion, haciendo constar inequivocamente que Japon deseaba tener una armada igual a cualquiera otra en el mundo. La conferencia rechazo la primera demanda japonesa de paridad con los Estados Unidos y Gran Bretaña, asi como la segunda proposicion de que todas las naciones, sin excluir a Rusia, fueran colocadas sobre una base igual en lo que atañe a la fuerza naval.

Unos diputados piden sea más "visible" Quezon

Existe ahora un resentimiento creciente contra el programa de visitas que los funcionarios del gobierno y el publico tienen que seguir para poder verse con el Presidente Quezon en Malacañang. Los diputados de la Asamblea Nacional que no son presidentes de comités ni ocupan elevados cargos en la Asamblea estan resentidos particularmente contra este nuevo orden de cosas en Malacañang.

El hecho, dicen, de que para los diputados ordinarios el Presidente Quezon no es accesible sino los jueves de cada semana y a horas limitadas del dia, causará dificultades para los diputados ordinarios.

Un diputado de Cebu o Iloilo o de cualquiera provincia del sur, por ejemplo, que viniera a Manila durante el presente receso de las sesiones en viaje oficial para verse con el Presidente, tendrá que esperar hasta el jueves para obtener audiencia. Esto significa que el diputado y su comitiva tendrán que quedarse en Manila por una semana en vista de que no podrá verse inmediatamente con el Presidente.

Examenes de medicos y comadronas, en Febrero

Los examenes para Medicos y Comadronas bajo la Junta Examinadora de Medicos tendrán lugar del 11 al 13 de febrero en la Ciudad de Manila.

La oficina del Servicio Civil recuerda el requisito de la Junta Examinadora, de que los candidatos deben presentar sus solicitudes por lo menos 10 dias antes de la fecha de los examenes, es decir, en o antes del sabado 1.o de Febrero.

Del bagazo salen botellas

Experimento de fabricacion de botellas en el Buró de Ciencias con bagazo de cañadulce, que se sujeta a una temperatura muy elevada, 1,400.o C. convirtiendose despues en vidrio y luego en botella. En la fotografia se ve a uno de los obreros, haciendo una botella.

OTRO SANATORIO DE LA ANTITUBERCULOSA

Contrato otorgado para la construcción de un pabellón en Iloilo

La Sociedad Antituberculosa construira un pabellon en Iloilo, Iloilo, habiéndose otorgado el contrato para la construccion a la "Sta. Clara Lumber Company", anuncio esta mañana el Dr. Angel B. Trinidad, secretario ejecutivo de la sociedad.

La "Sta. Clara Lumber Co" hizo la proposicion mas baja y mas adecuada, P43,100, para la construccion de este pabellon de la tuberculosis que sera terminado en un periodo de 140 dias laborables. Juan F. Nakpil, conocido arquitecto y miembro de la junta de directores de la sociedad, preparo los planos para el edificio.

La construccion de este pabellon esta de conformidad con la politica de la Antituberculosa de extender sus servicios de sanatorios a provincias. Medicos y enfermeras bien preparados en el sanatorio de Santol, bajo el Dr. Andreas Trepp, especialista en tuberculosis, seran destinados al nuevo pabellon tan pronto como este terminado, informa el Dr. Trinidad.

Otros dos pabellones propuestos por la Antituberculosa se establecceran en Cebu, Cebu, y en Bacolod, Negros Occidental. Al presente, la sociedad mantiene dispensarios en las ciudades de Iloilo, Cebu, Zamboanga y Vigan. Otros dispensarios seran abiertos dentro de poco en el valle de Cagayan, en Baguio, en la Luzon central, probablemente en Cabanatuan, Nueva Ecija, y en Laguna, Naga, Camarines Sur; y Tacloban, Leyte.

Francisco Rustia es condenado a prisión

Hallado culpable por el delito de hurto de cheques en blanco, de la propiedad del University Club, el Juzgado Municipal de Manila ha condenado a Francisco Rustia a sufrir una reclusión de un mes y un dia, a indemnizar la suma de P.56 por el valor de los cheques y a pagar las costas del juicio.

Despues de leida la sentencia, el acusado anuncio su intencion de apelar al Juzgado de Primera Instancia.

El Fiscal Francisco Albert represento al Gobierno en el asunto ante el Juzgado Municipal.

El P. Boubie hablara a adoradores nocturnos

La junta general de adoradores nocturnos que habia sido señalada para el proximo domingo, 12 del actual, ha sido transferida para el ultimo domingo del presente mes de Enero. La reunión comenzará a las cinco de la tarde y tendrá lugar en la casa de retiro, La Ignaciana, No. 2821 de la calle Herrán, Santa Ana, Manila.

Esta junta general tendrá importancia singular, porque en ella será huesped de los adoradores, el R. P. Augusto Jose Boubie, S. J., secretario general auxiliar del comité permanente de los Congresos Eucaristicos Internacionales. El P. Boubie acaba de llegar a Filipinas procedente de Roma, y ha venido con el expreso propósito de encauzar la organizacion y preparacion del proximo Congreso Internacional que, como se sabe, se celebrara en la Ciudad de Manila el mes de Febrero del año 1937.

El R. P. Juan Anguela, S. J., Director de la Adoración Nocturna de Filipinas encarece a todos los adoradores la asistencia a la proxima junta general, el ultimo domingo de Enero, 26 del actual.

Toma de habito de la Srta. Milagros Perez

Ayer se llevaron a cabo en el Monasterio de Santa Clara las ceremonias de la toma de habito de la Srta. Milagros Perez, hoy Sor Milagros de las Llagas.

Actuo de madrina, Doña Marcela M. de Malonso.

La Oficina de Ciencias inauguro ayer su fabrica con 5,000 botellas en 8 horas

Sin ningun anuncio previo, ayer se inauguró la fábrica de botellas de la Oficina de Ciencias ante un grupo de funcionarios de dicha oficina.

Los espectadores, encabezados por el Director de Ciencias Angel S. Argüelles, dedicaron algun tiempo a la observación del proceso que se sigue para la fabricación de botellas mientras que Salvador del Mundo, jefe de la sección de cerámica de la misma oficina iba explicando la operación.

Como pompas de jabón el vidrio líquido a medida que iba surgiendo en forma de redoma de los sopladores, arrancaba exclamaciones divertidas de los espectadores.

La nueva fábrica de la Oficina de Ciencias producirá en adelante todas las botellas que necesite el gobierno del Commonwealth y si llegase el caso, segun el Director Argüelles, podría también abastecer la demanda pública por este producto.

Aunque actualmente solo hay tres "sopladores" de experiencia contratados por la Oficina de Ciencias, la fábrica podrá producir de cuatro a cinco mil botellas en ocho horas de trabajo continuo. Ayer, funcionando desde las 9 de la mañana hasta primeras horas de la tarde, la fábrica produjo alrededor de tres mil botellas. La fabricación de cada botella dura unos diez segundos.

La completación de esta fábrica constituye el resultado de varios años de experimentación por parte de los técnicos de la Oficina de Ciencias. Como materia prima se puede emplear el bagazo de la caña dulce. También se emplean cristales rotos.

Unas llamas mantenidas por medio de aceite crudo conservan el horno en una temperatura de 1.400 a 1,500 grados Centígrados. Los "sopladores" sacan la materia del horno por medio de un extremo del "puntil". Por el otro extremo se sopla y la materia se expande por el estilo de las pompas de jabón. La botella queda prácticamente terminada de esta manera. Otro obrero da forma al cuello de la botella y luego un aprendiz coge el objeto manufacturado y lo coloca en un horno donde se enfría, entre otras botellas ya fabricadas, a una temperatura de 500 a 600 grados Centígrados.

Los "sopladores" empleados por la Oficina de Ciencias, segun el Sr. Del Mundo han estado entrenándose en este trabajo desde hace siete años.

Confesor inquiere como se han gastado los ₱100,000

El Diputado Tomas Confesor, en una carta enviada al Presidente Quezon, pregunta como se han gastado los P100,000 del millon de pesos consignados para la colonizacion de Mindanao y otros sitios.

El Diputado de Iloilo, dice en su comunicacion que habiendose gastado una suma grande el publico tiene derecho a ser informado sobre los trabajos ya realizados en la propuesta colonizacion de Mindanao.

La carta del Diputado Confesor dice:

"En el curso de un debate sobre el bill que enmienda la ley de colonizacion que consigna P1,000,000 para el establecimiento de colonias agricolas, se explicó que P100,000 de dicha suma ya se han gastado por las autoridades correspondientes. De como se ha gastado dicha cantidad y que trabajos se han hecho con la misma cantidad, no habia informes disponibles durante la consideracion del bill. Por tanto, seria de interes saber como se han gastado los P100,000. Sugeriria, pues, que informes pertinentes sobre este asunto, sean disponibles para el debido conocimiento de publico asi como de la Asamblea Nacional.

"Tenemos todas las razones para esperar que un trabajo sustancial ya se ha hecho con el gasto de P100,000 de acuerdo con la intencion de la Legislatura expresada en dicha ley. Es necesario que una lista de estos trabajos realizados, si es que lo hay, este disponible para la informacion del publico contribuyente. Fue sorpresa para muchos, el hecho de que durante la discusion de la enmienda a la ley de colonizacion, no se pudiera conseguir informes de los patrocinadores del bill de como y donde se han gastado los P100,000. A menos que eso se ponga en claro, ciertas dudas y sospechas de que el dinero fué gastado ilegitimamente, persistiran en la mente de muchos, lo cual afectará gravemente la integridad de la oficina encargada del asunto."

El General Valdes explica el caso del retiro del Comandante Gatuslao

Que el General Basilio J. Valdes, jefe de la Constabularia se ha opuesto al ascenso del Comandante Alonso Gatuslao a Teniente Coronel antes de su retiro, es lo que ha declarado ayer, dando ademas para su publicacion en la prensa copia de su carta al Presidente Quezon, en donde se manfiesta su oposicion a tal ascenso.

El General Valdes declaro ayer a un representante de La Vanguardia que durante una entrevista con el Presidente Quezon en que se hablo de muchas cosas relativas a la Constabularia, fue preguntado que opinaba de la recomendacion hecha por dos politicos a favor del ascenso del Comandante Alonso Gatuslao previo su retiro, y el General contesto que el caso, apesar de haber tenido precedentes en otras ocasiones en los casos del Coronel Cristobal Cerquella y del Coronel Paulino Santos, no era aconsejable. Dijo al Presidente que los casos de los dos mencionados oficiales eran completamente distintos.

Fue entonces instruido por el Presidente Quezon a que estudiara el caso y le informara sobre el mismo.

Al dia siguiente, segun el General Valdes, reunió a su plana mayor, el Coronel Guillermo B. Francisco, el Coronel Charles E. Livingstone, y el Teniente Coronel Miguel Aguilar y les consulto el caso, y estos se opusieron al ascenso.

Inmediatamente despues el General daba por medio de una carta su informe al Presidente Quezon en la forma siguiente:

"Cumpliendo con sus instrucciones he llamado esta mañana al Coronel Francisco, jefe del estado mayor; Coronel C. E. Livingston, inspector general; y el Teniente Coronel Miguel Aguilar, del Quartermaster, a una reunon para estudian la conveniencia de ascender al Comandante Alonso Gatuslao al grado de Teniente Coronel antes de su retiro. El asunto ha sido estudiado desde diferentes angulos, y el consejo llego a la conclusion de que el ascenso del Comandante Gatuslao no es recomendable por las siguientes razones:

"1. El Comandante Gatuslao ocupa el No. 10 en escalafon y su ascenso seria no solamente de antecedentes peligrosos, sino que desmoralizaria a los que ocupan un puesto mas alto que él, pues se consideraria su ascenso como politico, toda vez que ha estado srviendo al Presidente como uno de sus ayudantes de campo. Otra cosa mas es que si el Comandante Gatuslao fuera llamado otra vez al servicio con el grado de Teniente Coronel pasaria por encima de diez oficiales de rango mas elevado que él.

"2. Aunque es cierto que otros oficiales han sido ascendidos en visperas de su retiro, con todo estos ocupaban el puesto mas alto en el escalafon, y hubieran sido ascendidos aun cuando no hubieran pedido el retiro. Hay otros oficiales que han solicitado el retiro con el ascenso consiguiente antes de retirarse pero sus solicitudes han sido invariablemente desaprobadas.

"3. De concederse lo que pide el Comandante Gatuslao aun con la promesa de no reclamar la pension correspondiente a un Teniente Coronel para su beneficio personal y de contentarse con la pension de un comandante, esto no ayudaria a la Constabularia, porque este dinero excedente no volveria a los fondos de pensiones sino que se revertirian a los fondos generales de la Constabularia, sirviendo el caso para restar fondos para las pensiones de otros. (Esto de acuerdo con la opinion del Hon. Secretario de Justicia en un dictamen sobre el particular.)

"Otra razon es la que el ascenso del Comandante Gatuslao provocará criticas por parte de los miembros de la Asamblea Nacional quienes ya estan opuestos a la continuacion de las pensiones para los miembros de la Constabularia de la aprobacion de mas cantidades para tal fin."

PADILLA ESTA POR SOMETER SU INFORME

Nadie ha declarado aún en contra del director Balmaceda

Hasta ahora, estando ya por completarse la investigación que se está siguiendo contra el Director Cornelio Balmaceda de la Oficina de Comercio, con respecto a la supuesta importación de 10,000 sacos de arroz, libre de impuestos aduaneros, en exceso de la cantidad pedida por el Gobierno, nadie aun ha declarado en contra de dicho director, según se ha sabido de fuentes autorizadas. El Juez Sabino Padilla es el investigador de este asunto.

Se ha llegado a saber de fuentes autorizadas que el Juez Padilla conferenciará con el Secretario de Agricultura y Comercio Eulogio Rodriguez, uno de estos días, en relación con este asunto. El Secretario declara que está deseoso de conferenciar con el mencionado juez y ayudarle hasta donde es posible.

También se cree posible que el investigador haga algunas preguntas al Jefe del Departamento de Hacienda para aclarar ciertos puntos que tienen relación con la importación directa de arroz como medida de emergencia.

Se asegura que el investigador ya está por terminar su labor sin haber encontrado hasta ahora nada contra el director investigado. El Director Balmaceda ya ha terminado de presentar su caso y ha sometido el asunto al estudio del investigador. Dicen que Balmaceda ha explicado satisfactoriamente la alegada importación ilegal del arroz en exceso de la cantidad pedida por el gobierno.

La prueba más convincente de que el investigado ha actuado de buena fé, es que ninguno de los testigos citados han podido señalar siquiera el más mínimo interés que pudo haber tenido en el asunto.

El Juez Padilla, según se anticipa, se dedicará muy pronto a preparar su informe, tan pronto como termine de conferenciar con el Secretario Rodriguez.

SE REORGANIZARA LA FISCALIA DE MANILA

Habra ascensos dentro de poco tiempo.—La orden de Quezon no la afecta

Contando con empleados casi todos cualificados en el Servicio Civil, la oficina de la Fiscalia de la Ciudad no sufrirá con las ordenes del Presidente Quezon que todos los empleados del gobierno se sometan a examenes antes de servir en el. Con excepcion de dos empleados sub-alternos, todos los fiscales auxiliares en la Fiscalia estan cualificados en el Servicio Civil, segun el Fiscal de la Ciudad, Alfonso Felix.

Aunque la orden no afecta la Fiscalia, habra una reorganizacion general en la misma debido a ciertos ascensos que tendran lugar dentro de poco. Por de pronto se tiene por seguro el nombramiento del Fiscal Felix como juez de Primera Instancia con destino a una de las provincias de las Islas. El primer fiscal auxiliar de la ciudad, Jose Ma. Paredes, tambien es uno de los favorecidos para elevarse a la judicatura.

Creese que el abogado Gervasio Diaz, que ha sido juez de Primera Instancia es un candidato muy fuerte para el puesto que dejara el Fiscal Felix.

En la circular del Presidente Quezon sobre el requerimiento de la cualificacion en el Servicio Civil, se da un plazo de un año para que aquellos que no estan cualificados aun se cualifiquen. Esta salvedad protege a todos los que ya estan sirviendo actualmente en el gobierno.

Mucha gente de Manila durmio tarde anoche por ver la luna eclipsarse

Vistas tomadas por el fotografo de la TVT con motivo del eclipse de la luna registrado desde la medianoche de anoche hasta primeras horas de esta mañana. Arriba, el eclipse en su parcial totalidad, visto desde el telescopio. A la derecha, un grupo de estudiantes de la Universidad de Filipinas, luchando por ver el fenomeno a traves del telescopio en el pequeño Observatorio encima del edificio del Colegio de Ingenieria.

Bajo la amenaza de ser invisible localmente debido a la presencia de gruesos numbarrones hasta poco antes de la medianoche, el anunciado eclipse de la luna, comenzó anoche a las 11:10:09.

Muchos interesados en ver el fenomeno, sacrificaron tiempo y sueño y tan temprano como las 10 comenzaron a alargar el cuello, de cara al cielo, para observar las diferentes fases del eclipse.

A la medianoche, sin embargo, el cielo clareo y todo fue bien hasta que llego a su totalidad el eclipse.

La luna entro en la umbra, 25 minutos despues de la medianoche y hacia la 1:57:08, el eclipse estaba casi en su apogeo o su totalidad. El eclipse medio-total se registro a las 2:09:05.

En esta fase, el blanco brillante de la luna se convirtio en oro rojo, permaneciendo asi hasta las 3:50:07 a. m. en que comenzo a registrarse la ultima etapa del fenomeno, que termino un minuto y cinco segundos despues de las 5 de esta mañana.

Este eclipse, no tiene importante significado meteorologico, y aun cuando era visible en casi todo el mundo, los cientificos, no demostraban mucho entusiasmo.

El eclipse, con una magnitud de 1.02 fue registrado en el Observatorio del siguiente modo: La luna entró en la penumbra a las 11:16:09 p. m., enero 8; entro en la umbra a las 00:25 a. m. del enero 9; parcial, a las 1:57:08; medio-eclipse, 2:09:05 a. m.; total, 2:21:02 a. m. Salio de la umbra a las 3:50:07 a. m.; y de la penumbra, a las 5:01:05 a. m.

PARA TODAS LAS COMPAÑIAS, UN SOLO ABOGADO

Diokno será el jefe y estará bajo el Departamento, con un presupuesto de ₱60,000

El Secretario de Justicia como consejero legal del gobierno, tendrá la supervisión directa sobre la oficina legal de las varias entidades gubernamentales que ahora se hallan en proceso de reorganizacón y cuyo jefe será eventualmente el ex-Representante Ramón Diokno, nombrado hace poco abogado del Banco Nacional Filipino.

La reorganización de las divisiones legales de las varias empresas del gobierno ha estado bajo consideración desde hace algun tiempo por el Secretario de Justicia. El plan, como ya se dijo anteriormente, es consolidar estas divisiones en una sola, teniendo por jefe al Sr. Diokno que será conocido como consejero legal de las empresas gubernamentales. Como tal jefe, el Sr. Diokno percibirá una iguala anual de P24 000 sin perjuicio de poder cobrar los honorarios correspondientes en los asuntos principales en donde tenga que comparecer ante los tribunales como abogado de estas empresas.

Las divisiones legales que están en proceso de ser consolidadas son las del Banco Nacional Filipino, Manila Railroad Company, Manila Hotel, Compañía de Fomento Nacional, Compañía de Cemento Nacional y, Distrito Metropolitano de Aguas.

Estas compañías compartirán proporcionalmente los gastos de la oficina del consejero legal, aportando el Banco Nacional y la compañía

(Continua en la página 9)

Dr. Pedro Avecilla
MEDICO-CIRUJANO
APENDICITIS, HERNIA, BOCIO, ALMORRANAS, MATRIZ y ESTERILIDAD
Operaciones indoloras, heridas pequeñas, bajo anestecia local.
Consultas: 7 a 8 a. m. y 4 a 6 p. m.
815 Reina Regente, Tondo. Tel. 4-99-47

Favorezca a Filipinas
Beba
"LA ROSARIO" Vinos y Licores
TUASON & LEGARDA—MANILA

¡CORTE ESE *Catarro!*
pues puede ser peligroso para toda la familia, Aplíquese liberalmente MENTHOLATUM en el pecho, garganta y fosas nasales. Su efecto calmante ayudará a descongestionar las membranas inflamadas y facilitará la respiración libre. Cada año se venden millones de envases de MENTHOLATUM para aliviar catarros. Rechace substitutos.
MENTHOLATUM
Formula: Menthol 0.3 gm., Camphor 3 gm., Oil Eucalyptus 0.1 gm., Boric Acid gm. Oil Pinus Pupillo 0.1 gm., Excipients to make 30 gm.

VENTA ESPECIAL
de Coches Usados
desde **₱150 a ₱600**

Stock No. 1912	AUBURN	Sedan
" " 1560	BUICK	Sedan
" " 1587	BUICK	Touring
" " 1955	BUICK	Coupe
" " 2015	BUICK	Touring
" " 2096	BUICK	Sedan
" " 2111	BUICK	Sedan
" " 2117	BUICK	Sedan
" " 1447	CADILLAC	Sedan
" " 1553	CHRYSLER	Coach
" " 1575	CHRYSLER	Touring
" " 1910	CHRYSLER	Sedan
" " 1917	CHRYSLER	Sedan
" " 2127	CHRYSLER	Sedan
" " 2134	CHRYSLER	Sedan
" " 1579	DODGE	Sedan
" " 2024	DODGE	Stn. Wagon
" " 1564	HUPMOBILE	Sedan
" " 1570	MORRIS	Auto Calesa
" " 1571	MORRIS	Auto Calesa
" " 1572	MORRIS	Auto Calesa
" " 1584	MORRIS	Sedan
" " 1364	NASH	Sedan
" " 1975	NASH	Sedan
" " 1566	OAKLAND	Sedan
" " 2065	OAKLAND	Sedan
" " 2092	OAKLAND	Sedan
" " 1310	OLDSMOBILE	Sedan
" " 1423	OPEL	Coach
" " 1424	OPEL	Coach
" " 2093	PONTIAC	Coach
" " 1713	G. M. C.	Truck

Luneta Motor Co.
Macondray & Co., Inc.
Departamento de Automoviles
54 SAN LUIS MANILA TEL. 2-13-71

M.E.C.D. 2016

LA VANGUARDIA

DIARIO FILIPINO INDEPENDIENTE

Consagrado a la defensa de los derechos e intereses del Pueblo Filipino.

EDITADO POR LA "TVT PUBLISHING CORPORATION"
Directores Asociados
PEDRO AUNARIO (Editoriales) — FRANCISCO RODRIGUEZ (Informaciones)

Miembro de la "Associated Press"

La "Associated Press," es la unica autorizada a reproducir despachos periodisticos acreditados o no a ella y publicados en este periodico. Tiene el mismo derecho sobre las noticias locales que aparecen en este periodico. Los derechos de reproduccion de despachos especiales tambien quedan reservados

OFICINAS: Edificio TVT, Calle Florentino Torres, Santa Cruz, Manila. Apartado de Correos No. 775
Telefono 2-11-34 con comunicacion con todos los departamentos.
Oficina en Nueva York: 33 West 42nd Street, Tel. Pennsylvania 6-14-85.

(Registrado en la Oficina de Correos en Manila como correspondencia de segunda clase el 19 de Febrero de 1910.)

PRECIOS DE SUSCRIPCION:

En Manila—al mes	₱1.50
En el extranjero—al año	40.00
En Provincias:	
Al mes	1.50
Trimestre	4.50
Semestre	8.00
Un año	15.00
Sabatino—al año	5.00

(Pago estrictamente por adelantado)

NOTAS EDITORIALES

ES UN RESPIRO

YA es un alivio realmente saber que el gobierno de Washington está haciendo todo lo posible para que los efectos de la decisión de la Corte Suprema que invalida la ley de ajustes agrícolas no lleguen hasta el extremo de causar un grave daño a la industria azucarera que está recibiendo los pagos de los beneficios derivados de la Ley de limitaciones.

Dada la situación en que se encuentra actualmente nuestro país, con un régimen nuevo que acaba de inaugurarse, y se halla en el período de reajuste de todas sus actividades, una nueva crisis en esa industria importante causaría un tremendo desbarajuste en los contratos.

Nuestro interés consiste en procurar que el estado de cosas ya creado por la AAA no sufra una violenta sacudida, y no se reste aliento a nuestros agricultores.

Si ha de haber un nuevo reajuste agrícola que se conforme con el espíritu de la decisión de la Corte Suprema, lo menos que podemos desear es que los nuevos arreglos no repercutan seriamente en los negocios en general.

UN DEFECTO

ESTAMOS notando un defecto en nuestro gobierno que quisieramos de veras ver corregido. Cuestiones, por ejemplo, de política administrativa que no alcanzan la importancia que tienen los arriendos petrolíferos, se discuten en el Consejo de Estado con mucho cuidado desde el punto de vista del interés general.

En cambio, problemas vitales para el futuro de nuestro pueblo, y que requieren la determinación clara de una política nacional, pasan inadvertidos a veces, como si fuesen nimios, hasta el momento en que el Presidente de nuestro Commonwealth, llevado de su sentido de suprema responsabilidad, da un toque de alarma.

El deber de trazar una política determinante y previsora con relación a tales problemas vitales no puede rehusarlo la Asamblea Nacional en concordancia con el poder ejecutivo, o de acuerdo con las recomendaciones del Jefe de Estado, y si tal práctica se estableciese, se ahorrarian imprevisiones y dificultades.

¿Qué razón había para que las concesiones de arriendo de terrenos petrolíferos que abarcan más de un millón de hectáreas en total al través de todo el Archipiélago, se hiciesen antes de la inauguración del Commonwealth, y no después, cuando el nuevo gobierno estaba ya en nuestras manos, y reunida la Asamblea legislativa? ¿Podemos saber los motivos?

INTRANSIGENTE

CONVIENE que dediquemos también parte de nuestra atención a las cosas importantes que ocurren fuera de nuestro país, y deben interesarnos. La Conferencia naval sobre el desarme que volvió a reunirse el lunes después de las vacaciones de Navidad se halla en estado precario por causa de la actitud inflexible de la Delegación japonesa. Esta, según los despachos telegráficos, no acepta ningún compromiso, y se niega en redondo a considerar cualquiera de los tres planes que el frente unido de Inglaterra, Francia e Italia ha sometido a los delegados nipones para que haya un convenio mutuo sobre el cambio periódico de informaciones respecto a la construcción naval en perspectiva de cada potencia naval.

El mundo pacifista, o mejor dicho, los elementos del pacifismo que creen que la mejor manera de provocar la guerra, o de invitar a Marte a que desate sus furias infernales sobre esta desdichada humanidad, es prepararse para la guerra, estan deseando que la Conferencia naval de Londres sobre limitación de armamentos no termine en fracaso. Los filipinos también debemos pensar en esto: si los Estados Unidos, Japón e Inglaterra, no llegan a un acuerdo, y se entabla una rivalidad entre esas tres grandes potencias en la construcción de nuevos buques de combate, acorazados, cruceros acorazados, porta-aviones y submarinos, parte de las consecuencias de esa rivalidad nos tocará a nosotros por el lado de la preparación, la defensa nacional.

Por propio egoismo, por tanto, por instinto de seguridad colectiva o amor a la paz universal, como un sueño apetecible, nos conviene que las tres principales potencias se entiendan perfectamente y hallen una feliz solución a todos sus problemas.

Quejas del Vecindario

Contra ruido que arman unos cocheros

Una queja contra el ruido que arman unos cocheros en la calle M. Hizon, en la interseccion de la calle Blumentritt, en el distrito de Sta. Cruz, han enviado al Alcalde y a la Junta Municipal, vecinos de dicha calle, encabezados por dos mujeres, Rosario Buncoc e Isabel S. de Reyes.

La queja va contra los inquilinos de la casa No. 2534 de la mencionada calle, y es como sigue:

1.o—Que, todas las mañanas los aurigas, antes de enganchar sus respectivas carromatas, cuyo numero llegan a una docena, poco mas o menos, las ponen en fila a lo largo de la calle que es bastante estrecha, y alli principian a limpiarlas con valdes de agua, convirtiendo cierta parte de la calle en un riachuelo. En vista de este hecho, el camino se queda casi intransitable y los vecinos, que van a sus trabajos, tienen que caminar a gatas para evitar que se mojen sus calzados y se manchen de fango sus ropas.

2.o—Que, los aurigas cuando vuelven de sus faenas que regularmente suelen hacerse en altas horas de la noche o hacia la madrugada, meten mucho ruido y escandalo con sus vehiculos y griterias, pues apenas llegan cerca del portal del establo y sin haber bajado aun del pescante, principian a llamar a sus mujeres a voz en grito, sin importarles nada, y solo para que les ayuden a desenganchar sus carromatas, importunando de esta manera a sus vecinos que viven cerca de dicho establo y quienes se incorporan de sus lechos, asustados creyendo que ocurre algo anomalo.

3.o—Que, por las noches los caballos que estan en la cuadra, cuyo numero asciende a mas de una docena, no hacen mas que relinchar y pelearse en toda la noche y los aurigas que se encuentran ahi, se unan a la bulla con chillidos, vociferando y echando pestes para hacerles callar, produciendo con esto un ruido fenomenal, que los vecinos mas proximos se despiertan forzosamente y no vuelven a conciliar el sueño por que el ruido es casi continuo.

EL BILL DE LA BONIFICACION SE DISCUTIRA

Es probable que la medida sea votada mañana en la Cámara de Representantes

(De la "Associated Press")

Washington, 8 de enero.—El bill que provee al pago inmediato en efectivo de los bonos de los soldados sera considerado por la camara de los representantes mañana, siendo probabe que el viernes se efectue la votacion.

El Comite de Reglamentos de la camara ha dado al bill el derecho de paso. Se ha llegado a tal decision despues que los miembros de dicho comite hubieron insistido en que el pago efectivo de los certificados ajustados de servicio era una parte esencial del programa de rehabilitar de la administracion.

Cuando el representante Robert Doughton, democrata, de North Carolina, presidente del comite de Rentas, fue interrogado por el representante F. E. Cox, democrata, de Georgia, sobre si el bill de la bonificacion aprobado por el comite era "un proyecto de la administracion apoyado por el Presidente," contesto: "Por lo que yo sepa, no, pero desearia que lo apoyase.'

La medida actual esta patrocinada por las tres organizaciones capitales de veteranos, la Legion Americana, los Veteranos de Guerras Extranjeras y la Asociacion de Veteranos Invalidos.

OTRA MANIFESTACION CONTRA LOS NIPONES

En Nanking los estudiantes chinos provocan un nuevo disturbio anti-japones

(De la "Associated Press")

Nanking, 8 de enero.—Ha vuelto a estallar este dia en Nanking otro disturbio estudiantil anti-japones, simultaneamente con la presentacion al norte de China por el Japon de una serie revisada de demandas.

El candente movimiento estudiantil ha estallado en una especie de amotinamiento. Los estudiantes de la institución misionera de la Universidad de Nanking, en que predomina el interes americano, atacaron y golpearon sin piedad a un gendarmen chino que fue cogido arrancando carteles que urgian a China a resistir toda invasion extraña. Veintenas de gendarmes de cascos de acero, armados de porras, tuvieron que acudir apresuradamente a la escena. Circundaron la universidad y demandaron la rendicion del presidente del cuerpo estudiantil.

Un nuevo conflicto se ha evitado por mediación de las autoridades universitarias. La situación sigue llena de peligros, sin embargo. Los estudiantes de la capital parecen mostrarse obstinados ante la aparente decisión del generalisimo Chiang Kai-shek de emplear la fuerza, si es necesario,, para suprimir manifestaciones estudiantiles. En varias instituciones se han declarado huelgas estudiantiles.

La Universidad de Sanking ha figurado destacadamente en los periodicos estos ultimos dias como beneficiaria importante en el testamento de la difunta Ella Wender, una neoyorkina excentrica.

En Tientsin, los japoneses formularon nuevas demandas a las autoridades del Norte de China, creando asi una perspectiva sombria para las relaciones sino-japonesa en dicha region.

Llamando la atención al alegado insulto a la bandera japonesa por las tropas de Sung Cheh-yuan, el consul general japones ha demandado formalmente el castigo de los culpables, indemnización, una apologia y la supresión inmediata de los actos anti-japoneses.

Se dice que el incidente de la bandera ha ocurrido en Taku, al este de Tientsin, donde se dice que las tropas de Sug saquearon una tienda japonesa, haciendo añicos una bandera del Mikado.

Hace varios dias, ante la amenaza de una guerra civil en la Mongolia Interior, las militares japoneses dirigieron una nota energicca a Sung, demandando "retribucion adecuada" por el alegado tiroteo a los oficiales japoneses por las tropas chinas que guardaban la puerta de la ciudad.

Nuevo comandante en jefe de la escuadra

(De la "Associated Press")

Washington, 8 de enero.—El contra-almirante Arthur J. Hepburn ha sido nombrado comandante en jefe de la escuadra de los Estados Unidos, segun ha anunciado este dia el departamento naval. El comandante va a tener el rango de almirante.

El almirante Hepburn relevara al contra-almirante Joseph M. Reeves, que es ahora el comandante en jefe, despues de terminadas las actuales maniobras y cuando la escuadra haya vuelto a San Pedro.

La orden del Departamento anunciando el cambio no asigna ninguna comision futura de servicio al contra-almirante Reeves.

NOTICIAS DE ESPAÑA

Helena Vacaresco, conferenciante rumana, diserta, entre anécdotas, imágenes e ironías sobre la Reina de Saba

Barcelona, 28 de diciembre.—La ilustre escritora y conferenciante rumana, Helena Vacaresco, miembro de la Sociedad de Naciones, ocupó ayer la tribuna de Conferencia Club, ante un publico selectísimo y numeroso, ávido de escuchar su autorizada palabra.

Madame Vacaresco, en ese dulce francés de los rumanos, con gran seguridad de su tema y con la gracia suave de la mujer inteligente, evocó la figura lejanisima y todavia atractiva y sugeridora de la Reina de Saba, aquella ingenua, casi infantil, Balquise, que salió de sus tierras de Etiopia y abandonó su corte de negros esclavos para ir a Judea y conocer al Rey Salomón, el de la gran sabiduria.

La insigne conferenciante traza la figura del sabio rey en un paralelo con su padre David; éste, sencillo; aquél, complejo, orgulloso de sí mismo y de su poderío, autor de más de cuatro mil poemas y dos mil proverbios; seguro de sus méritos, hasta el punto de pedir a Dios: "Dadme, Señor, pensamientos dignos de mi". Y luego, en pintoresco contraste, la colorida frase de la oradora describe el cortejo de la reina de Saba, atravesando el desierto para ir camino de Judea: ese cortejo pintado por Flaubert maravillosamente, ese cortejo en el que hay hombres de todos colores y condiciones, pájaros de plumajes extraños; sonar de tambores y pifanos. Audaz, caprichosa, vivadísima, la joven Balquise se empina, de tanto, sobre la punta de sus piés diminutos, para ver si se divisa ya la ciudad de Jerusalén. Cuando, al fin, entra en ella, le parece extrañamente austero aquel pueblo predestinado, pueblo de profetas. Y por probar la sagacidad de Salomón, hace desfilar ante él un cortejo de quince doncellas y quince muchachos, ataviados de manera exacta, tanto que es imposible distinguir quienes son ellos, quienes ellas. El sabio rey si lo distingue, en una prueba de hondura psicológica... La ilustre conferenciante nos describe los siete trajes que la reina de Saba lució para presentarse a Salomón: sus distracciones en el palacio... y al fin su nostalgia del Yemen, y su deseo vivo de regresar al reino de donde salió... Salomón—nos cuenta madame Vacaresco—pretendió reinarla para hacerla su esposa y darle hijos de su estirpe, que reinarán luego sobre aquellos dominios; más ella, expresó su designio de volver a su patria tal como de ella saliera. Una noche más—rogó el rey,—y si en ella no probaba ni una gota de agua, podría tornar a su patria tal como quería; si caía en la tentación de beber, habría de compartir el tálamo del rey de Judea. Salomón ordenó fuera servida a la reinecita de Saba una copiosa comida, muy salada, terminada por exquisitas golosinas que ella no desdeñó... Y su sed fué tanta, que la obligó a beber, a beber, cuando creía no ser vista por nadie... Pero si la vió Salomón, y ella tuvo que cumplir su promesa. Luego regresó a sus tierras en Etiopia y tuvo un hijo, tan parecido al rey Salomón, que se dice que se les confundía. Un antepasado del rass Taffari... —Rodeada de un pueblo que la adoraba, murió la reina de Saba, siendo, a través de los siglos, emblema de la gracia y la seducción femeninas; pero, sobre todo, del enigma femenino, ya que el misterio que rodea su vida, su figura, no ha podido nunca del todo desvelarse.

Rebosante de anécdotas, de imágenes brillantes, de ironías finísimas, la charla de Helena Vacaresco fué escuchada con devoción atenta y coronada por vivos y prolongados aplausos.

Un buque español choca con otro

(De la "Associated Press")

Madrid, 8 de enero.—Cien pasajeros han sido salvados del mar este dia por unas embarcaciones pequeñas despues que el vapor español "Ciudad de Malaga" hubo chocado contra un barco petrolero ingles, naufragando frente al puerto de Las Palmas.

Un Alcalde sale chasqueado por bailarinas en Francia

(Servicio Transoceanico)
Exclusivo a "La Vanguardia"

Paris, 7 de enero.—Ha ocurrido un suceso chusco a cuenta de unos salones de baile publicos cerca de esta capital. Estos establecimientos de diversion publica situados en Chermont-Doise no pueden, por ordenes de la policia, admitir a muchachas jovenes, menores de quince años.

Al enterarse de que uno de dichos salones hacia caso omiso de la prohibicion, el alcalde envio a unos policias a ultima hora de la noche, para sacar a todas las muchachitas menores de quince años y las llevasen a la Casa Municipal, donde el queria echarles un sermon.

Las bailarinas afectadas de Chermont-Doise, disgustadas por la orden alcaldesa, apelaron a todas las demas compañeras del salon, las cuales armaron todas un griterio infernal de protesta, con tanto estrepito y coraje, que los policias tuvieron que salir, como quien dice, con el rabo entre piernas.

Un cuarto de hora despues, el alcalde, enfurecido, aparecio en escena, y fue entonces cuando el disturbio se hizo mayor. El alcalde, como los policias, tuvo que retirarse, declarandose vencido. Sin embargo, el mismo alcalde, armado de decision, ordeno al dueño del salon el cierre total. Las bailarinas, mas enojadas que al principio, y el nutrido publico, coreando con ellas, desobedecieron la orden.

Al dia siguiente, el cuerpo de policia recibio tres quejas: una del alcalde, otra de los policias, y una tercera del dueño del salon.

Por ultimo, se comprobo que el alcalde no tenia derecho alguno a expedir ordenes, por no contar con la sancion de la prefectura.

Informacion Cablegrafica de todas partes del mundo

BELGICA

El Rey Leopoldo regresa de Londres

(Servicio Transoceanico)
Exclusivo a "La Vanguardia"

Bruselas, 7 de enero.—El rey Leopoldo, de los belgas, ha vuelto de Londres esta noche.

FRANCIA

Cadáver fosilizado enterrado hace miles de años, enviado a un museo

(De la "Associated Press")

Nancy, Francia, 7 de enero.—El cadáver fosilizado de un individuo que se cree haber sido enterrado hace 10,000 ó 20,000 años, hallado en unas escavaciones practicadas en las márgenes de un río, ha sido remitido a un museo de Luxemburgo.

Individuos que salvaron a tripulantes de una goleta en peligro, condecorados

(De la Agencia Reuter)

Paris, 8 de enero.—El Ministro de Marina Mercante de Francia ha concedido este día medalla de plata y diplomas a los individuos del botesalvavidas "Barry Dock" por su heroismo salvando a la tripulación de la goleta francesa desamparada en el Canal Bristol el septiembre último.

ESTADOS UNIDOS

El azúcar, a 3.15

(De la "Associated Press")

Nueva Pork, 8 de enero.—El azúcar se ha cotizado este día a 3.15.

ALEMANIA

Se celebra el "Día del Sello" en todo el país

(Servicio Transoceanico)
EXCLUSIVO A LA VANGUARDIA

Berlin, 7 de enero.—Con motivo del 105.o aniversario del reorganizador aleman de Correos y fundador de la Unión Postal Internacional Henrich von Stephan, se ha celebrado hoy ,por primera vez, en toda Alemania el "Día del Sello", en beneficio de la Obra Invernal de Socorro para Combatir el Hambre y el Frío.

En todas las calles de las ciudades alemanes se han vendido sellos de beneficencia, habiéndose organizado además exposiciones de sellos y otras manifestaciones susceptibles de deleitar a los filatelistas.

Las recaudaciones del gobierno mejoran

(Servicio Transoceanico)
EXCLUSIVO A LA VANGUARDIA

Berlin, 7 de enero.—El órgano oficial de los funcionarios del Ministerio de Relaciones del Reich publica un artículo del Secretario de Estado Reinhardt sobre las tareas en la actualidad en el terreno financiero.

Según puede desprenderse de dicho artículo, la recaudación tributaria durante el año financiero de 1934 ha excedido a la del año anterior en 11,000,000,000 de marcos. El secretario afirma que las recaudaciones de los siguientes años serán mucho más elevadas que las del año anterior. A todo esto habrá de agregarse la notable mejora de los presupuestos de los estados y comunas.

Individuo ejecutado

(Servicio Transoceanico)
EXCLUSIVO A LA VANGUARDIA

Berlin, 7 de enero.—Esta mañana ha sido ejecutado un individuo llamado Franz Suess, de 36 años de edad, natural de Hunsrueck. Este sujeto había sido condenado por la Corte de Justicia Popular en septiembre del año pasado a la pena capital, por revelación de secretos militares.

El ministro belga en Polonia pasará a Berlin

(Servicio Transoceanico)
EXCLUSIVO A LA VANGUARDIA

Berlin, 7 de enero.—De Bruselas dicen que ha sido nombrado ministro de Bélgica en esta capital el conde D'Avignon, que actualmente desempeña el mismo cargo en Varsovia.

En calidad de jefe del departamento de Asuntos Extranjeros, el conde D'Avignon ha representado a su país en varias conferencias internacionales.

El ministro de Ciencias está muy enfermo

(Servicio Transoceanico)
EXCLUSIVO A LA VANGUARDIA

Berlin, 7 de enero.—Desde hace bastante tiempo, el ministro de Ciencias Instrucción Popular del Reich y Prusia, Rust, se ha visto en la necesidad de suspender sus funciones, a causa del mal estado de su salud.

Según comunica el gabinete de prensa de dicho ministerio, el Ministro Rust encuentrase ahora completamente restablecido, habiendo reanudado ya sus funciones.

No se sabe cuándo volará el nuevo dirigible

(Servicio Transoceanico)
EXCLUSIVO A LA VANGUARDIA

Friedrichshafen, 7 de enero.—En una entrevista concedida a los periodistas, el conocido experto aeronáutico, Dr. Hugo Eckener ha declarado que no es aun posible fijar la fecha definitiva para el primer vuelo del nuevo dirigible gigantesco LZ-129. Sin embargo, ha admitido como probable que la aeronave estará lista para emprender este vuelo en la segunda quincena del mes de febrero.

Una vez llevados a cabo los necesarios vueltos de ensayo, el nuevo dirigible será utilizado en el servicio sud-americano. Realizará su primer viaje a Río de Janeiro, donde en el entretanto se habrá terminado el nuevo cobertizo.

Eulace de la hermana del Rey Zogu con un príncipe

(Servicio Transoceanico)
EXCLUSIVO A LA VANGUARDIA

Tirana, Albania, 8 de enero.—La corte albanesa ha anunciado oficialmente el próximo enlace de la princesa Senije, hermana del Rey Hogu, con el príncipe Mehmed Abid, el hijo menor del ex-Sultán de Turquia, Abdul Hamid.

Reposición de funcionarios civiles destituídos

(Servicio Transoceanico)
Exclusivo a "La Vanguardia"

Atenas, 8 de enero.—La decisión del gobierno de reponer a todos los funcionarios civiles que han sido destituídos por complicidad en la abortada insurrección republicana de marzo, ha sido aprobada por el rey Jorge este día. Sin embargo, el Premier Demerdzis ha recalcado que la ejecutoria de servicio meritorio debe ser condición esencial para el reempleo.

SE COMBATE EL NUEVO CONVENIO FRANCO-SOVIET

Tenedores franceses de bonos rusos de la pre-guerra son los que protestan

(Servicio Transoceanico)
Exclusivo a "La Vanguardia"

París, 8 de enero.—Enérgicas protestas contra el nuevo tratado comercial franco-ruso, que acaba de ser firmado por los representantes de ambos países han sido cursadas al premier Pierre Laval por la Unión Naconal de Tenedores franceses de Bonos rusos de la Preguerra.

Las protestan hace hincapie en que la conclusión del tratado debía haber dependido del arreglo de las reclamaciones francesas. También se sostiene que el gobierno francés es responsable de la continuación de la miseria económica en que han quedado sumidos grandes números de acreedores franceses del Imperio Czarista, por la morosidad de Rusia.

Protestas análogas han sido enviadas al Ministro de Comercio, a quien el periódico **Le Jour** ha atacado severamente por haber prometido, segun se alega, al Comisario del Exterior Maxim Litvinoff que el gobierno francés consideraría en breve la concesión de un emprstito de 800.000.000 de francos a la Unión Soviética y que probablemente se avendría a torgar el empréstito.

El periódico **Le Jour** dice que es inconcebible que el gobierno francés no insista por lo menos en el pago parcial de la deuda soviética, que llega a 20,000.000,000 de francos oro. De todos modos, afirma el periódico, ni el tratado comercial ni el pacto de asistencia mútua deben ser ratificados, ni tampoco deberá darse ningun otro empréstito a la Rusia Soviética hasta que esta garantice de una manera satisfactoria el pago de las deudas del imperio czarista.

LOS CHINOS PROCURAN GUARDAR SUS MONEDAS

Cavan hoyos profundos para esconder la plata ganada a costa de sudores

(De la "Associated Press")

Nanking, 7 de enero.—Los chinos de los pueblos del interior estan cavando profundos hoyos para esconder las monedas de plata que han ganado a costa de tanto trabajo como resultado del decreto del gobierno requiriendo todas las monedas de plata. Al hacer esto, los chinos solo reanudan la costumbre de sus abuelos en los primeros periodos de incertidumbre economica de la nacion.

Antes de que los Estados Unidos comenzasen a ofrecer tan altos precios por la plata, no era extraño el que los compradores provinciales pagasen sus compras en las grandes ciudades con monedas de plata emitidas por los reyes españoles que gobernaron dos o tres siglos atras.

Estas "piezas de ocho" llegaron a China en los primeros dias de su comercio con el mundo exterior.

AUDAZ ROBO SACRILEGO COMETIDO EN AUSTRIA

(Servicio Transoceanico)
Exclusivo a "La Vanguardia"

Viena, 8 de enero.—Un robo sacrilego, como no ha ocurrido en esta capital desde hace mucho tiempo, se ha cometido en la iglesia greco-catolica de Santa Barbara. Inmediatamente cerca del altar de la Mancomunidad de Filipinas será fuerte y sólida garantía la anulación práctica de la sula constitucional que da a la pena de muerte y exacto cumplimiento empla presidente del senado cuando llegue a ser el pre te del nuevo régimen que se inaugurará y regirá en chipiélago.

Ha llegado la ocasión del zamiento, señor presidente lipinas. ¿Se ha olvidado ya lo que expresó y manifestó en to de este año referente a la de muerte? Aunque nada me es grato recordarle el miento de sus palabras, señor Quezon, más bien pro La consecuencia es un atribu debe resplandecer constante en toda autoridad; la clemen el genuino blasón que ha seer y la mayor facultad brá de ejercitar todo gobe para ser acreedor al aplauso estimación de su pueblo.

Honorable señor presidente querida patria: No haga sufr ralmente por más tiempo a reo, derogue definitivamente plazo limitado de vida con que le ha concedido, e indú una vez de la horrible, bár absurda pena que se le ha i to conmutándosela por la inmediata para que pueda tar de la vida, ya que tien efecto derecho a vivir, aunq encerrado en prisión, hasta naturaleza, y no los hombr agote para siempre.

TRIBUNA LIBRE

ESTA SECCION esta destinada a articulos de actualidad y de interes pu co. LA VANGUARDIA al publicarlos no se hace solidaria de los pu de vista que en tales articulos expresen sus autores.

QUEZON Y LA PENA CAPITAL

Por Juan B. Cabarrus y Gallo

Seis meses más de vida tendrá el reo de muerte Barruga en virtud del aplazamiento de su ejecución por dicho período de tiempo, en tanto se estudian los méritos y deméritos que en sí tenga su causa para que la sentencia pueda ser conmutada o cumplida. Tal demora obedece a la decisión recientemente dada por el presidente de la Mancomunidad de Filipinas.

Con ingenua franqueza he de manifestar que me ha sorprendido muchísimo la medida tomada en este caso por el jefe ejecutivo de las islas. Firmemente estaba convencido de que la suprema autoridad del archipiélago es un ferviente partidario de la abolición de la pena capital, juzgado por lo que dicho personaje declaró en agosto de este año al defender vigorosamente el indulto concedido a tres reos de muerte por el entonces gobernador general de Filipinas Frank Murphy. El Sr. Quezon dijo lo siguiente:

No creo en la pena capital porque es una reliquia de los días del salvajismo. Matando a un hombre por el mero placer de verle sufrir, solo porque este ha cometido un crimen, es bárbaro y no debe tolerarse por los gobiernos progresivos. Solamente las mentes reaccionarias pueden encontrar justificación alguna en la vieja ley de *un diente por un diente y un ojo por un ojo.*

En un artículo mío sobre la pena capital, publicado en *La Vanguardia* del 7 de septiembre de 1935, dije lo siguiente:

Quezon al frente del gobierno

De la misteriosa China, a pais de los crisantem

(Continuacion de la pag. 1)

reliquias y sobre ella hay muchos cuentos sobre los legendarios "samurais" y otras castas de valientes.

Algunos sitios importantes que deben visitarse en Nagasaki son: el **santuario de Suwa**, en el parque Suwa, mejor conocido para los extranjeros con el nombre de Templo del caballo de bronce, por el caballo de bronce que se halla en su patio. El festival en este santuario que es uno de los mas grandes en el imperio, tiene lugar del 7 al 9 de octubre. **Dejima**, era la casa de los representantes holandeses de la East India Company durante un periodo de hace mas de dos centurias, y el sitio mas importante en la historia extranjera del Japon, porque la civilizacion occidental penetro por primera vez en el imperio, en este lugar. El sitio ahora forma parte de la estacion del puerto de Nagasaki. El "Mitsubishi Shipbuilding Yard", es el mas grande de su clase en el Extremo Oriente. E nal es notable porque esta co do sobre roca solida.

La siguiente escala antes gar a Yokohama se hará en Este es un gran puerto de m una poblacion de 788,000 h tes. Es una ciudad activa y e dedora con grandes arsenale linos de harina, refinerias de car y otras empresas indus con gran comercio nacional tranjero. Esta ademas conven mente situado como un centr portante de partida para ex nes a muchos sitios de interes

En el escrutinio de anoche siguientes candidatas, recibier tos adicionales: Sra. Carmen Melencio, 2,100; Srta. Cecili vier, 1,500; Srta. Paquita Real, 700; Srta. Dativa C Tan, 300; y Sra. Luisa F. chauco, 200.

El estado actual de las candidatas es como sigue:

Srta. Corazón J. Fajardo	57
Sra. Luisa F. de Lichauco	51
Srta. Paquita Villa-Real	42
Sra. Carmen A. de Melencio	39
Srta. Cecilia Javier	26
Sra. Rosario G. de Borromeo	21
Srta. Melba Platon	17
Srta. Dativa Corrales Tan	12
Srta. Matilde Z. Rivera	8
Srta. Marina T. Lopez	7
Sra. Ludivina T. de Gonzales	7
Dra. Elvira Robles	7
Srta. Paz Ancheta	6
Sra. Socorro I. Padilla	6
Sra. Socorro L. de Liboro	6
Srta. Amparo Zalamea	6
Sra. Julia Y. de Cristobal	6
Srta. Helen Bennett	5
Srta. María Villanueva	5
Srta. Maria Carmen Cabral	4
Srta. Rosario T. Gonzales	4
Srta. Piling T. Deacosta	4
Srta. Cecilia Nepomuceno	4
Dra. Fe del Mundo	3
Srta. Concepcion A. Aguila	3

HAUPTMANN DEBE SER EJECUTAD

(Continuacion de la pag. 1)

contestar a todas las preguntas".

El ejecutivo ha manifestado que la petición no es una fórmula ordinaria, expresando dudas de que el carpintero extranjero, culpable de haber secuestrado y dado muerte hijo de Lindbergh, pueda realiz propósito. Ha agregado, sin e go, que consultaría el caso c fiscal del estado.

El Tribunal de Indultos se reunirá el sábado

El Tribunal de Indultos se r rá el sábado, casi en vísperas anunciada electrocución de H mann, para considerar la pe de clemencia de éste.

Hauptmann deberá morir en la semana entrante en una eléctrica, y las autoridades ca rias están ya haciendo los pre tivos correspondientes, sin ten cuenta el posible resultado de reunión del Tribunal de Indul

Mientras tanto, el Coronel L bergh, su señora y su hijito Jo hallan en Gales, Inglaterra con parientes. Parece que su propó segun ha revelado un represen te de la familia, es quedarse Europa hasta que el asunto Hau mann haya terminado comp mente.

ATENCION!—QUEDAN MUY POCOS EJEMPLARES

Almanaque de la madre de familia—1936 ₱1.50—Almanaque Bailly-Bailliere ₱1.20 y ₱1.50—Calendario Artístico Religioso con magníficas reproducciones en colores ₱.70—Calendario del Sagrado Corazón de Jesús 15c.—Kalendariong Tagalog "DIMAS ALANG" ₱2.50—Calendario de mesa Offset de metal niquelado con bloque ₱2.50—Bloque tamaño Grande ₱1.50—Mediano 70c.—Corazón de Jesús ₱1.50—Infantil 20c.—OBRAS VARIAS: Teodoro.—Cayetano Arellano.—El sabio malayo ₱1.00—Valdés Pica.—Letras ₱1.00—Pascual—Dr. José Rizal Beyond the Grave ₱2.50—Henel.—Eros en las alambradas—Lewis.—A orillas del alto Yangtze ₱2.50—Calderon de la Barca.—Dos obras de teatro, tela ₱4.00.

"MANILA FILATELICA"—Carriedo, 318-320.

M.E.C.D. 2016

PAGINA SOCIAL

De la COLONIA ESPAÑOLA

Por Gloria Romero Salas
Teléfono 5-45-20

Srta. SOFIA TEJIDO

Por el Sr. Guillermo Lopez, y para el Sr. Roque Moraza, Capitan de la Marina Mercante, ha sido pedida el lunes pasado a los Sres. de Levy (Henri) la mano de su sobrina señorita Sofia Tejido.

La boda se celebrara en Marzo.

Ha sido dada de alta en la clinica del Dr. Singian la Sra. de Helmut Heinemann (Rosario Campos.)

CRONICA

La obra de Wilfrido Maria Guerrero

Por R. R.

Somos de la misma opinion que el Rev. P. Henry L. Irwin, S. J. del "Ateneo Players Guild" de que "Hate Begins", la obra dramatica en un acto de Wilfrido Ma. Guerrero es "altamente psicologica". El contraste entre los caracteres se destaca notablemente, quizas un poco abruptamente, pero los escasos límites que circunscriben la obra hace imperativo quizas el uso de trazos fuertes en la delineacion de los caracteres.

La obra comienza con un dialogo entre Bernardo (Raymundo Lorenzana) un hombre encerrado en sus ideas, de escasa inteligencia y "resentido" en los dominios de su propia sencillez y Lourdes (Nati N. Valentin) su esposa, muy mujer filipina de un hogar filipino, fuente de logica sencilla y temerosa del marido. El dialogo es una sucesion natural de ideas psicologicas que van dibujando magistralmente a los dos caracteres.

El apogeo dramatico de la obra comienza cuando Tony, (Wilfrido Ma. Guerrero) el segundo hijo del matrimonio entra en escena. El autor ha preparado muy bien el terreno para la aparicion del hijo sumiso y bueno, de alma poetica, que quiere ser periodista, pero que encuentra a su paso la tenaz oposicion de su padre. El contraste esta preparado momentos antes, cuando en escena sale el hijo mayor Luis (Alex Albert) descocado e irrespetuoso, un afiliado a las huestes "ultra-modernas" tan dificiles de comprender en su verdadero quilate. Luis entra y se le reprocha por no besar la mano a sus padres. Tony mas tarde, concentrado en si, entra en escena, hurtandose a la atencion central y hace con espontaneidad aquello que su hermano mayor mostro repugnancia por ejecutar.

El final de la obra es un final de cuento moderno: hay mucha filosofia y muy poca accion. El espectador se ve en el caso de concentrarse en si mismo para hacerse al dialogo final entre Tony y su madre. Este dialogo es una fuerte pincelada de sencillez dramatica.

Hay un punto debil en la obra,

(Continua en la pag. 9)

Una farmaceutica de U.P. se casa este mes

Esta concertado para el 19 de Enero, en la Iglesia Parroquial de Paco, el enlace de la señorita Luisa Unson, de Manila, con el ingeniero Licinio Gonzales, hijo de Doña Marta Pascual Vda. de Gonzales, de Tarlac.

Despues de la ceremonia nupcial, que se solemnizara a las seis de la mañana, los futuros conyuges y sus invitados se reuniran en el 'hall' del Settlement House, donde se servira un esplendido desayuno.

La novia es farmaceutica por la Universidad de Filipinas, hija del Sr. Jose Unson, ex-director auxiliar de la Oficina de Comercio e Industria, y de Doña Constantina Elezar de Unson. La Sra. de Unson es la actual directora del Settlement House.

El novio es ingeniero por la Mapua Institute of Technology, afecto a la oficina del Ingeniero Provincial de Laoag, Ilocos Norte.

PERSONALES

La Srta. Rosario Puno, hija menor del Dr. Clemente Puno, de Guagua, Pampanga, fue elegida 'Miss Masinadiahon' de la sociedad del mismo nombre, de Talisay, Negros Occidental.

La Srta. Alicia Villanueva, alumna de la Universidad de Santo Tomas, se halla de regreso en esta capital despues de una semana de vacacion en Negros.

De Bacolod, Negros Occidental, en donde habia estado varios meses, ha vuelto a esta capital, el Sr. Bernardo de Lara.

El Sr. Rafael Asprer se halla completamente restablecido de la enfermedad que le dejo postrado por varios dias en su residencia.

De visita a Da. Elena Aquino de Gueco, que ha ingresado en el hospital para un tratamiento quirúrgico, se halla en Manila el diputado Aquino, presidente de la Comisión de Nombramientos de la Asamblea Nacional.

El ex-speaker Roxas se propone hacer una visita a su provincia, Capiz para un cambio de impresiones con sus constituyentes en orden a si, en aras del servicio público, le sera dable dejar la representación actual que ostenta en el ramo legislativo.

Otros siete funcionarios americanos se retiran

Siete funcionarios americanos han presentado dimision de sus respectivos cargos el mes de Diciembre pasado segun informes obtenidos de la Oficina del Servicio Civil.

Los siete americanos que han dimitido son: Mary E. Polley, Paul W. Mack, Irving Edwards, Lucretia Belting, John A. Bannon, Richard Johnson y Alvis M. Larew.

Durante dicho mes tambien se ha concedido vacaciones a dos americanas Mrs. Maragaret Razavet y Mrs. Josephine Stevens.

Distinguido enlace en Ormoc

Por F. GONZALEZ.

El día 29 del pasado se celebró en la parroquia de Ormoc la boda de la Srta. Mercedes Tan, conspicua joven de sociedad e hija de don Pedro Tan y de Da. Lucia C. de Tan, con el doctor Alipio N. Casilan, hijo de doña María y don Roque Casilan, de Tanawan. El novio hace tres años que regresó de Norte América donde se graduó y ejerció la profesión por largo tiempo. La boda fué uno de los mas brillantes acontecimientos sociales de Leyte. Fueron padrino y madrina, don Francisco Martinez, tesorero provincial, y doña Lucia C. de Tan, madre de la novia. Caballeros y damas de honor, el teniente Manuel Castro, Marcos Carrillo, Srtas. Carmen Tan y Casilda Alvarez. Portaron las arras los niños Rosarito Moraza y Jaime Yrastorza. La iglesia se hallaba adornada con artisticos arcos caprichosamente revestidos de cintas blancas coronados con radiosas guirnaldas, instalados en el pasillo central y frente al altar. Oficio en las ceremonias el Revdo. Padre Ismael Cataag.

Los novios recibieron de sus muchas amistades y familiares variados y valiosos regalos. Todos pasaron a felicitar a los recien casados a la residencia de los papas de la novia donde se sirvio un esplendido *lunch*, banquete y un animadisimo baile por la noche en la residencia de don Rafael Yrastorza. Los nuevos Sres. de Casilan salieron en viaje de novios paar regresar mas tarde a Tanawan donde el doctor Casilan tiene establecido un hospital particular.

Mercedes Tan y el Dr. Alipio N. Casilan, retratados en el dia de sus nupcias, en Ormoc, Leyte.

Entre los muchos invitados se hallaban los Sres. de Tan, Pablo; doctor Moraza, Fernando; doctor Yrastorza, Gregorio; Martinez, Francisco; doctor Serafica, Hermenegildo; Yrastorza, Rafael; Llados, Pedro; Cabiling, Restituto; Tan, Meliton; Tan, Filomeno; Tan, Angel; C. Tan, Antonio; B. Tan, Antonio; Tan, M. Antonio; Tan, Augusto; Tan, Nicolas; doctor Tan, Luis; Tan, Jorge; Indalecio Ruiz, Pongos; Wenceslao; Villanueva, Concordio; Borromeo, Juan; Tan, Vicente; Derecho, Antonio; Mc Farland, M.; Sras. Trinidad de Vergara, Nieves T. de Segovia, Consuelo, Vda. de Segovia, Mercedes de Jorge, Maria de Zamora, Aniceta de Fajardo, Srtas. Mary Mac Farland, Milagros Tan, Carmen Tan, Carmen S. Tan, Alice Tan, Chany M. Tan, Aniceta de Ortega, Rosario G. Tan, Salud Tan, Milagros Magno, Presentacion Navarro, Cristeta de Veyra, Gabriela Morante, Crescencia Barber, Elisea Barber, Justina Casilan, Amparo Tan, Nenita Villanueva, Esperanza Larrazabal, Casilda Alvarez, Glória Palou, Jo-

(Continua en la pag. 6)

Recepcion de la U. M. en el club del Tiro

La primera actividad social de la "University of Manila" tendrá lugar en los salones del Tiro al Blanco el domingo 19 de enero. Consistirá en una recepción seguida de baile.

La fiesta se dará bajo los auspicios de la Facultad y del cuerpo estudiantil de los Colegios de Educación y Artes Liberales de la universidad.

Las siguientes damas y caballeros formarán la línea de recepción:

Sra. de Mariano de los Santos, Presidente Mariano V. de los Santos, Decana Encarnación R. Lozada, Prof. Salvador P. Lopez, Dra. Vicenta Farro, Arturo Miranda, jr., Srta Virginia Ramirez, y Prof. Juan S. Torres.

Lista de invitados al 'party' en S. Fernando

La lista de invitados en la fiesta social ofrecida recientemente por los Sres. de Santos (D. Teodosio) en su nueva residencia en San Fernando, Pampanga, incluye a los siguientes:

Hon. Jose Abad Santos, y Sra., Hon. Quirico Abeto y Sra., Honorio Ventura, Fiscal Salvador Abad Santos, Macario Arnedo, Jose Fausto, Fernando Ocampo, Fiscal Jose Carlos y Sra., Teodoro Santos y Sra., Paciano Tangco y Sra., Enrique Ruiz y Sra., Sres. de, Joaquin Gonzales, Luis W. Dison, Quirino Abad Santos, Rafael Morales, Jose Panlilio, Urbano Dizon, Serafin Lazatin, Candido Hizon, Amado L. Santos, Ricardo Ocampo, Esteban Henson, Jose Abad Santos, Lazaro Malig, Victor Feliciano, Atilano Mercado, Amando Tancuaco, Felipe Yosuico, Emilio Capulung, Ricardo Espinosa, Florentino Dayrit, Amadeo Yuson, Sra. Tomasa Pamintuan, Sra. Encarnacion Panlilio, Sra. Aurea O. Escaler, Sra. de Vicente Panlilio, Sra. Ramona T. Abad Santos, Sra. Juliana S. Kerr, Sra. Faustina Panlilio, Sra. Salud Dayrit, Sra.

(Continua en la pág. 6)

BODA ELORIAGA-BRODET

Los nuevos esposos, Jose Eloriaga y Natividad Brodet, con sus padrinos, la Sra. de Vicente Singson Encarnacion y Don Vicente Madrigal. La boda se celebro con ceremonias sencillas en la Basilica del Carmen (San Sebastian) a las 6:00 a. m. de hoy. Parientes y amigos intimos de las familias Brodet y Eloriaga asistieron al acto, todos los cuales pasaron despues al "Banahaw", en donde se sirvio un opiparo desayuno presidido por los recien casados. La Srta. Caridad Cruz y el Sr. Amando Ocampo actuaron de dama y 'caballero de honor', respectivamente. Los hoy Sres. de Eloriaga recibieron valiosos regalos.

NOTICIERO RELIGIOSO

Jueves 9 de Enero

Calendario de hoy: Ss. Julian, Vidal y Fortunato mm. y Basilisa v.

Calendario de mañana: Ss. Guillermo arzb., Gregorio Pp., Agaton pbr., y Nicanor diac.

PROCESION DEL NAZARENO DE QUIAPO ESTA TARDE

Las fiestas que en honor de Jesus Nazareno se vienen celebrando en la iglesia de Quiapo desde el primer dia del Año, terminan hoy, ultimo dia del novenario.

El numero principal de hoy será la pintoresca procesion que saldrá esta tarde. En esta procesion se llevará la imagen de Jesus Nazareno, que como en años anteriores irá sigzagueando por las calles, como resultado de la lucha profiada de sus miles de devotos para poder acercarse siquiera si no llevar en hombros la veneranda imagen.

Esta mañana hubo misa de diez, ademas las misas solemnes de las 5 y las 8.

Mañana dia 10. habrá a las 7 de la mañana, misa rezada con responso cantado en sufragio de los bienhechores difuntos.

EN SAMPALOC

El horario de misas en la iglesia parroquial de Sampaloc es el siguiente: Domingos y fiestas: 4:30, 5:30, 6:30 y 8:00.

Dias ordinarios: 6:00 y 6:30.

Bautismos ordinarios todos los domingos a las 10:30 a. m.

EN RECOLETOS

Misas los domingos, y dias de Fiesta: a las 5:00, 5:30, 6:00, 6:30, 7:00, 7:30, 8:00 y 10:30.

Los dias ordinarios: a las 5:00 5:30, 6:00, 6:30, 7:00 y 7:30.

Los sábados la Misa de 7:00 es cantada, y a continuación de la misma la Salve y el Joseph tambien cantados.

Los viernes y los dias 16 de cada mes hay Misa rezada a las 9:00.

Los 19 a las 6:30. Misa de Comunión armonizada.

A las 7:30, Misa cantada, y a las 9:00, Misa rezada.

La función de la tarde en estos dias comienza a las 5:45 con el rezo del Santo Rosario, Letanía cantada, el Ejercicio mensual de San José, Gozos cantados, Sermón y terminando con la Despedida cantada de costumbre, mientras se da a besar la Reliquia del Santo.

Febril ajetreo social en Batangas durante los ultimos dias de 1935

(Servicio Informativo)
Exclusivo a "La Vanguardia"

Taal, Batangas, enero 2, 1936.— Las fiestas pascuales de 1935 se iniciaron en los dos municiplos vecinos de Taal y Lemery, provincia de Batangas. Correspondió al municipio de Lemery el primer baile bajo los auspicios del "Squires Club" antes "Lymac", una sociedad de deportes, celebrado en el edificio de la escuela intermedia, siendo el Sr. Oscar Ilustre, estudiante de Ingeniería Civil de la U. P., el manager. El baile fué amenizado por la orquesta "Bagong Sikat" de Batangas. Este baile se ha caracterizado por la economía en el vestido llevado por damas y caballeros. La concurrencia fué nutrida. La decoración del salón consistió en plantas marinas que parecían unir las bombillas eléctricas. Sencilla pero lucida. Hubo intermedio de danzas nativas.

En la noche del 26, el segundo baile anual, se dió bajo los auspicios de la sociedad de profesionales "Professional Sorority" de Taal, Batangas, celebrado en Pansipit Hotel y asistido por la orquesta "Try-Tran" de Manila.

La Presidenta de la sociedad es la Srta. Josefa Goco. El baile fué de lo más sencillo pero desbordante en entusiasmo. Fueron invitados el Tesorero Provincial Sr. J. Ocampo y su familia el Sr. J. Irezabal de la Central Don Pedro, Nasugbú, el Sr. T. Chuidian e hijos de Nasugbu, Batangas, la Sra. Vuda del Juez Borbón y hermana e hijos de aquella y otras más de Batangas, Batangas. El baile comenzó a las 4:00 p. m. y terminó a las 11:00 p. m. Se verificó la elección de la nueva Presidenta en la que salió elegida la Srta. Mamerta Tolentino.

El primer baile de esta sociedad se dió por su primera Presidenta, la Srta. Corazón Agoncillo en la residencia de Don Gregorio Agoncillo en igual fecha del año anterior de 1934.

Hubo intermedios que consistieron en danzas españolas ejecutadas por niñas y cantos que estuvieron a cargo de las Srtas. Trinidad Manalo y Blanca del Castillo.

En la noche del 27, otra vez en el municipio de Lemery, tuvo lugar el tercer baile en las canchas del Tennis Court del municipio, bajo los auspicios de la sociedad de mujeres.

Fué asistido por la orquesta "Bagong Sikat" de Batangas. Presidió la fiesta la electa reina Srta. Corazón Encarnación, hija de la Presidenta de la sociedad. El baile fué muy animado. Comenzó a las 8:00 p. m. y duró hasta las 2:30 a. m. El Gobernador Noble asistió al baile. Esta sociedad trata de establecer una casa de maternidad en el pueblo. Con el producto de dicho baile y otras contribuciones recibidas se espera reunir una buena cantidad. El Gobernador Noble prometió ayudar con P300.00 de los fondos de la provincia además de su ayuda personal. La Puericulture Center, con P300.00 y el Gobierno Insular con P1,000.00. Pronto pues el municipio de Lemery contará con una casa de maternidad para beneficio de los pobres.

En la noche del 29, se dió el baile anual de etiqueta por la sociedad "Volta" de Taal, Batangas, en las canchas del Tennis Court, asistido por dos orquestas. Presidió la fiesta la musa de la sociedad Srta. Luz Agoncillo. La decoración del salón fué magnifica. El entusiasmo de los concurrentes no decayó hasta la

(Continua en la pág. 6)

La fiesta de Quiapo termina esta noche

El tradicional Novenario del Nazareno en Quiapo, que comenzó el día primero de enero, termina este día, 9 del actual. Una lucida procesión saldrá de la Iglesia Parroquial del distrito a las 5:30 p. m., con la veneranda imagen de Nuestro Padre Jesús Nazareno. Numerosas bandas de música contratadas expresamente alegran las calles de Quiapo desde ayer, y la música continuará animando el arrabal esta tarde con paseos y serenatas, hasta la hora de la salida de la procesión.

Muchas casas abrirán sus puertas esta noche para los amigos que deseen compartir con los dueños en esta tradicional y siempre rumbosa fiesta de los quiapenses.

Animado concurso para la elección de Miss Catanduanes

El concurso para la elección de 'Miss Catanduanes' de 1936, que se celebra actualmente bajo los auspicios de la Catanduanes Association, va siendo cada dia mas animado. El escrutinio del 5 de Enero dio el siguiente resultado:

Srta. Chuchi Planes, 1,500 votos
Srta. Elvira Balin Imperial, 450 votos
Srta. Amparo Dominguez, 300 votos
Srta. Azucena Vera, 150 votos.

El siguiente recuento de votos se efectuara el 15 de Enero.

Se suspende el baile de los camarinenses

El baile de la Camarines Norte Association fijado para el once del presente mes, ya no se llevara a cabo, segun nota enviada a esta redacción por el presidente Vicente B. Fuentebella. Los miembros de la asociación desean expresar sus sentimientos a todos aquellos que quedaron afectados con el reciente tifon que asolo la provincia de Camarines Norte, suspendiendo la fiesta indefinidamente.

Una junta general se celebrara el domingo proximo en el edificio del Columbian, Avenida Taft, para tratar de asuntos de trascendental importancia. La reunión empezara a las nueve de la mañana. Despues del 'meeting' habra un breve programa musical.

En el baile de aniversario de la sociedad "La Patria"

Fotografias tomadas en el edificio municipal de Taal, durante la brillante fiesta de fin de año de la sociedad 'La Patria', del mismo pueblo de Taal, Batangas. A la izquierda, la Srta. Pepita Villavicencio, musa de la asociacion. A la derecha (arriba), el Comite de Señoritas: Blanca del Castillo, Corazon Agoncillo, Corazon Apacible, la musa Pepita Villavicencio, Liwayway Villavicencio, Irma Villavicencio, y Adelia Cabrera. Abajo: participantes en el 'Champagne Waltz', uno de los numeros del programa de entretenimientos; sentadas, Corazon Ilagan, Norman Sison, Marieta Sison, Emiliana Sison, Letty Encarnacion y Rosario Badillo; de pie, Honesto Cabrera, Prudencio del Castillo, Edgardo Villavicencio, Ralph Villavicencio, Rodolfo Villavicencio y Jose Badillo.

Fraternal agape entre empleados

Un banquete intimo se dio recientemente por los empleados del 'Quality Store' en honor del gerente Rufino Halili y señora, en la residencia de estos, en la Avenida Rizal. En la fotografia aparecen, los festejados, Sres. de Halili, Lorenzo Gallardo, organizador, Srtas. Teodora Halili, Beatriz Malonzo, Apolonia Malonzo, Patrocinio Villanueva, Cleofe Villanueva, Leonora Manalang, Fribarta Lira, Magdalena Manuel, Beatriz Macalinao, Margarita Leandicho, Primitiva T. Galardo, Sra. Josefa Halili (propietaria), Celerina Perona, Lolita Halili, Felicisima Formandante, Antonia Avelino, Anita Santos, Pacita Garcia, Sra. de Orquia, señores M. Manalang, R. Bautista, J. Pascual, A. Garcia, I. Flores, F. Rubio, M. Orquia, L. Sayson, F. Maasim, A. Fuente, A. Pango, A. Cortez, R. Hernandez, C. Sapanta, F. Padua, A. Sabio, y otros.

(Abajo) Cutis exterior—las células callosas—marchitas, se secan, causando aspereza.

"UD. PUEDE DISOLVER LA PIEL MARCHITA

que deja al cutis Aspero . . . Reseco"

Consultamos a un dermatólogo: "¿Qué remedio hay para la piel áspera y reseca?"

Su respuesta: "La aspereza la causan las células callosas de piel marchita del cutis exterior. Estas se disuelven con la aplicación de una crema queratolítica—Vanishing Cream—dejando al cutis de aspecto suave y lozano."

Suavice su cutis con la Vanishing Cream Pond's después de la limpieza nocturna. Al amanecer su cutis estará terso y suave. También de día antes del maquillaje. Dejará el cutis anacarado—base ideal para el polvo . . . y conservará la frescura del maquillaje en medio de sus ocupaciones diurnas.

MUESTRAS GRATIS: Llene y envíe el cupón y 10 cts. para envase y franqueo. Recibirá muestras gratis de las dos Cremas Pond's y del polvo nuevo Pond's. Indíquese el matiz:
. . . Natural . . . Crema Rosa . . . Trigueña
Dodge & Seymour, Ltd., Depto. S-40
P. O Box 1345, Manila, P. I.
Nombre _____
Dirección _____
Marca Registrada, 1935, Pond's Extract Company

No Mend
Medias de Seda
—en—
AGUINALDO

TÉNGALA SIEMPRE CONTENTA . . . CON MENNEN

No arriesgue la salud de sus nenes. Protéjalos contra infecciones—evíteles irritaciones y excoriaciones.

Con el Talco Boratado Mennen conseguirá todo eso. Suave, refrescante. ¡Todo cuanto puede esperarse de un talco para niños! Póngaselo en abundancia . . . después del baño . . . al cambiarle los pañales. ¡Verá usted qué contentos, que cómodos quedan!

TALCO BORATADO MENNEN

Las Graduadas del "AGUINALDO'S Fashion School" en gran demanda . . .

Porque...
Son verdaderas modistas —no meras costureras.

Piense en lo que esto significa para Ud.!

Significa que si Ud. recibe su enseñanza en Corte y Confección de Vestidos, Decorado Interior y Confección de Sombreros en la "AGUINALDO'S Fashion School" se cualifica Ud. para uno de estos puestos lucrativos.

Matriculese Ahora— Sea una Modista!

SI UD. BUSCA UN MEJOR POR-VENIR

Matriculese en el
"AGUINALDO INSTITUTE
of
HAIR SCIENCE
and
BEAUTY CULTURE"

La escuela de famosas Especialistas de Belleza en Filipinas.

Corte y envie este cupon

AGUINALDO INSTITUTE
500 Juan Luna, Manila

Sirvanse enviarme una copia de su Prospecto gratis sobre Confeccion de Vestidos, Decoracion Interior, Confeccion de Sombreros, Ciencia del Peinado y Cultura de Belleza.

Direccion .....
Nombre .....

M.E.C.D. 2016

El partido de campeonato por la Copa Langhorn hoy

"YELLOWS" VS. HEADQUARTERS

Para el domingo que viene esta señalado el partido de campeonato por la posesion de la Copa Wood

El partido de campeonato por la Copa Langhorne se jugará a las 4 de esta tarde en el campo del Manila Polo Club entre el Department Headquarters y los "Yellows" del 26 de caballería. No obstante ser los equipos de bajo handicap, el partido promete ser muy reñido e interesante a juzgar por los celebrados hasta ahora en relación con dicho torneo.

El Department Headquarters se cualificó para jugar en los finales cuando el martes pasado venció por el recuento final de 6-3 a los "Purples" del 26 de caballería mientras que los "Yellows" se adjudicaron el derecho de jugar por la supremacía en virtud de su victoria sobre los "Reds" del 24 de artillería de campo por 4-3.

El partido por la Copa Leonard Wood se jugará el domingo que viene en el Manila Polo Club entre el equipo de este club, compuesto por los hermanos Elizalde y los "Blues" del Department Headquarters.

Los line-ups para hoy serán los siguientes:

Department Headquarters
26 de Caballería

	Hcp.
1. Lt. C. A. Sheldon	1
2. Maj. J. W. Cunningham	2
3. Capt. H. J. Hodes	1
4. Maj. J. C. Rogers	1
	5 goals

Deartment Headquarters "Reds"

	Hcp.
1. Capt. J. P. Hill	0
2. Capt. A. W. Kissner	1
3. Capt. W. W. O'Connor	1
4. Lt. J. Seitz	1
	3 goals.

Distinguido enlace en Ormoc

(*Continuacion de la pagina* 5)

señina Tan, Marcelina Carrillo, Concepcion Carrillo, Sres. capitan Ramon Camacho, Felipe Gonzalvez, Pablo Mercado, Pedro Almonte, Jose Chavarria, Fiscal Lauson, teniente M. Castro, Antonio Sagardui, Procopio Gaquit, Dr. Jaime de los Santos, Marcos Carrillo, Rvdos. Ismael Cataag y F. Copuaco, Dr. Apolonio Perez, Raimundo Jimenez, Paulino Aboitiz, Alfonso Tan, Enrique y Rafael Tan, Rafael Mejia, Jose Tan, Potenciano Larrazabal, Basilio Codilla, presidente Victorio Laurente, Victor Peñalosa, Pablo Mejia, Manuel Codilla, Joaquin Ortega, Manuel Tan, J. Mabini, Cornelio Oliver, Gerardo Tan, Honorato y Ernesto Tan y Mariano Tan.

El dia 23 del pasado ofrecieron un party infantil el doctor Gregorio Yrastorza y Sra., en conmemoracion del natalicio de su primogenito Jaime, asistiendo a la fiesta los muchos amiguitos del festejado.

Lista de invitados al 'party' en...

(*Continuación de la pagina* 5)

Consuelo Martinez, Sres. Angel Trinidad, Claro Feliciano, Quirino Teopaco, Alfredo Rivera, Antonio Lazatin, Esteban Medina, Godofredo Santos Romero, Lazaro Ordoñez, Clemente Puno, Jose Aquino, Jose Lorenzo, Felicisimo Guevara, Vicente Hizon, Aurelio Miranda, Tomas Yuson, Ignacio Flores, señores Jose Gutierrez David, Eduardo Gutierrez David, Valeriano Silva, Arturo Joven, Luisito Panlilio, Vicente David, Augusto Luciano, Francisco Ramos, Francisco Carreon, Dominador Dizon, Andres, Luciano, Jose Luciano, Angeles Luciano, Aristedes Luciano, Alejandro Limson, Andres Eusebio, Eugenio Eusebio, Amando Alfonso Eusebio, Norberto Quisumbing, Carlos Panlilio, Pablo Panlilio, Fernando Panlilio, Antonio Panlilio, Francisco Romualdez, Anacleto Hizon, Augusto Hizon, Rodolfo Hizon, Bienvenido Hizon, Vicente Singian, Gregorio Singian, Cristino Lazatin, Virgilio Rodriguez, Renato Rodriguez, Juanito de Leon, Rafael de Leon, Jr., Alfonso de Leon, Alfredo de Leon, Herminio Suarez, Jose Torres, Edward Normandy, Jr., Joaquin Rivera, Felipe Rivera, Godofredo Rivera, Emilio Dayrit, Salvador Hizon, Rafael Hizon, Gudelio Hizon, Teodoro Hizon, Ricardo Hizon, Antonio Ocampo, Amando Ocampo, Nemecio Dizon, Marcelino Dizon, Honesto Abad Santos, Cesar Aguas, Maximino Aguas, Tomas Henson, Benjamin Gosioco, Emilio A. Santos, Arsenio Martinez, Juanito Limjuco, Jose Yosuico, Alejandro Panlilio, Primo Panlilio, Julian Panlilio, Patrocinio Dayrit Emilio Dyoco, Justino David, Jose Sason, Pablo Datu, Jose David, Alfonso Cancio, Rafael Pekson, Fernando Granda, Francisco Panlilio, Augurio Santos, Ricardo Santos, Benito Santos, Mariano Santos, Pablo Quito, Miguel Sandico, Ricardo Samis, Mariano Liongson, Marcelino Aguas, Rustico Henson, señoritas Fe del Mundo, Mary Abeto, Rosario Puno, Teresita Panlilio, Angelita Singian, Lourdes Panlilio, Ester Lazatin, Corazon Lazatin, Remedios Lazatin, Elena Santos, Corazon Santos, Helen Normandy, Alice Normandy, Adelaida Rivera, Concepcion Rivera, Luz Hizon, Gloria Hizon, Felisa Hizon, Gloria Dizon, Corazon Dizon, Remedios Santos, Leticia Rodriguez, Gloria Rodriguez, Fanny Dison, Rosario Dison, Victoria Ocampo, Rosario Ocampo, Marina de Leon, Manuela de Leon, Amparo Dison, Felisa Dison, Guia Dison, Avelina Flores, Lourdes Henson, Aurora Hizon, Ramona Hizon, Eloisa Hizon, Corazon Hizon, Luz Dayrit, Felicidad D. Santos, Emilia Yaptangco, Dolores David, Belen Ocampo, Maria Elvira Luciano, Nenita Bernia, Eloisa Santos, Lourdes Abad Santos, Luisita Abad Santos, Amanda Abad Santos, Victoria Abad Santos, Oracion Abad Santos, Angela Abad Santos, Remedios Tancuaco, Florencia Salgado, Soledad Dayrit, Patrocinio Limjuco, Antonia Yosuico, Maria Luisa Cantillo, Encarnacion Panlilio, Lutgarda Torres, Felicidad A. Santos.

No podra pelear por un año

Vince Dundee aparece aqui de rodillas haciendo esfuerzos por levantarse despues de haber sido derribado por la decima vez por Steele en un bout celebrado en Seattle, Washington. Como resultado de este encuentro Dundee sufrio una fractura en la quijada y una lesion cerebral. Los doctores le han prohibido pelear hasta despues de un año.

28 naciones tomaran parte en los juegos de invierno

Segun informaciones remitidas hasta la fecha al Comite Organizador de los IV Juegos Olimpicos de Invierno en Garmisch-Partenkirchen, en este gran acontecimiento deportivo de invierno, el mas grande que conoce hasta ahora la historia de los pueblos, tomaran parte 28 naciones, que son, practicamente, todas las que cultivan los deportes de invierno, y ocho mas de las que tomaron parte en las pruebas olimpicas de Lake Placid. Se sabe aproximadamente cuales seran los equipos que se presenten a concurso y cuantas personas los integran. Las cifras indicadas en el cuadro siguiente pueden someterse a algunas modificaciones, pero reproducen en su totalidad un cuadro completo de la magnitud de toda la organizacion, para la que se esperan, cuando menos, unos 1000 deportistas activos. A los concursos de esqui tomaran parte las 28 naciones; a los de otros deportes de nieve faltaran una que otra; en las carreras de bobs participaran 16 naciones, en las de carreras de patines y hockey sobre hielo, unas 17, y 21 en las pruebas de patinaje de figuras. El equipo mas numeroso sera naturalmente el de Alemania (143 cabezas, incluyendo las carreras de patrullas militares), formando el final de la lista Estonia y el pequeño Principado de Liechtenstein con 6 participantes cada uno.

Noticia importante para extranjeros

La Compañía de los Ferrocarriles alemanes ha dispuesto rebajar los precios en un 60% del normal para todos los participantes y visitantes de los IV Juegos Olimpicos de invierno en 1936, toda vez que estos permanezcan por lo menos 7 dias seguidos en Alemania.

Salida de las estaciones alemanas

Todos los visitantes de los IV Juegos Olimpicos de Invierno en 1936 que no pueden ser considerados como espectadores en el sentido general de la palabra, o sean jefes de equipo, entrenadores, acompañantes, miembros de comites y federaciones, periodistas y demas personas que pertenezcan a estos grupos, obtendran desde su domicilio o cualquier estacion fronteriza alemana hasta Garmisch-Partenkirchen (viaje de ida y vuelta) una rebaja de 50% sobre los precios normales de los trenes para viajeros—en trenes que exigen un suplemento obligatorio se rebajará la mitad del suplemento marcado en las tarifas—junto con el carnet olimpico y un formulario que recibiran en todas las estaciones para solicitar la reduccion de precio. Las personas provistas de billete de precio reducido podran llevar un equipaje gratis de 75 kg. incl. los aparatos de deporte. Los billetes se expenderan desde el 1 de diciembre de 1935 hasta el 29 de febrero de 1936 y valdran para el viaje de ida y vuelta por espacio de 4 dias.

Los espectadores obtendran para el viaje de ida a Grmisch-Partenkirchen, desde cualquier estacion de los Ferrocarriles Alemanes, toda vez que tomen al mismo tiempo un billete de vuelta, una rebaja de 33⅓-0/0 sobre los precios de los trenes para viajeros. El plazo de validez será del 1 al 18 de febrero de 1936. Para que los billetes puedan servir para el viaje de vuelta es preciso que cada uno de ellos lleve un sello haciendo constar que el viajero ha asistido a uno cualquiera de los IV Juegos Olimpicos de invierno.

Billetes de alojamiento

Los concursantes y visitantes cuyo alojamiento no se encuentre directamente en Garmisch-Partenkirchen, pero que tengan que ir a menudo a presenciar las pruebas celebradas en dicho paraje, obtendran "Billetes de alojamiento" de tres, siete u once dias de validez, cuando su domicilio se encuentre entre Garmisch-Partenkirchen y Augsburgo, Munich, Farchant, Klais, Mittenwald, Murnau, Oberammergau, Oberau y Ober-und Untergrainau. Estos billetes dan derecho a viajar a cualquier hora en todos los trenes de viajeros — o en trenes expresos de Munich y Augsburgo—a partir del 1 al 18 de febrero de 1936. Un "billete de alojamiento" de tercera clase, de tres dias de validez, por ejemplo, cuesta Mcs. 10,80 entre Munich y Garmisch-Partenkirchen. Lo que se puede economizar en una visita de un dia salta desde luego a la vista.

Viajes de enlace

Para que los participantes extranjeros y sus acompañantes puedan aprovechar el tiempo que permanecen en Alemania para conocer los alrededores de Garmisch-Partenkirchen, se expenderan billetes intransferibles a las personas que presenten el carnet olimpico. Estos billetes, que valdran unicamente del 1 de diciembre de 1935 al 29 de febrero de 1936, seran expendidos, con una debaja de 33⅓-0/0 del precio de trenes expresos, por la Agencia de Viajes de Centroeuropa en Garmisch-Partenkirchen.

En viajes colectivos o por grupos se concederá una rebaja de 33⅓ a 60-0/0.

Aviones

La Deutsche Lufthansa y las demas sociedades y empresas de Aviacion asociadas a la I.A.T.A. (International Air-Traffic-Association) concederan a los participantes oficiales y a cuantas personas presenten la entrada general o de abono una rebaja de 20-0/0 sobre los precios de tarifa.

El ministerio de Economia bavaro publico el 28 de septiembre de 1935, previa autorizacion del Comisario del Reich para la vigilancia de los precios, un decreto tendente a evitar que los precios suban durante la celebracion de los Juegos de invierno en Garmisch-Partenkirchen. Segun dicho decreto, les esta terminantemente prohibido a la region de Garmisch-Partenkirchen y comarcas vecinas, Weilheim y Tolz, pedir del 15 de enero al 20 de febrero de 1936 por alojamiento nocturno y manutencion otros precios que los que se pagaron en la misma epoca de 1935 o los que fije o estime convenientes la alcaldia o entidad competente de dichas regiones. Contratos celebrados o a celebrar de antemano sobre alojamientos, etc. requieren el consentimiento especial de la Administracion del distrito.

LA U. P. Y LA SALLE GANAN SUS PARTIDOS

Los universitarios dieron anoche una sorpresa venciendo al fuerte once de la American-European YMCA

ESTADO DE EQUIPOS
STANDINGS

	Puntos / Points
La Salle	6
American YMCA	3
U. P.	3
Casino	2
Sto. Tomas	2
Nam Ching	1
San Beda	1

Juegos para el domingo

4:00 p.m.—Santo Tomas vs. U. P.
5:30 p.m.—Casino vs. Nam Ching

El colegio de La Salle y la Universidad de Filipinas ganaron sus respectivos encuentros anoche en relación con la liga amateur de futbol que se reanudó anoche en el campo del José Rizal Memorial Field.

En el primer partido de la noche La Salle aumentó su ventaja en el primer puesto de la Liga, venciendo al Nam Ching decisivamente por el recuento final de 8-3. En el segundo partido, la U. P. dió una sorpresa venciendo al once de la American-European YMCA por el recuento final de 4-3.

Como resultado de esta victoria los universitarios empatan ahora por el segundo puesto con la American-European Y, con tres puntos cada uno de ellos. La Salle se mantiene en primer puesto con 6 tantos.

La U. P. demostró anoche gran habilidad en todos los departamentos del juego y sobre todo una agresividad digna de mención. Sus pases fueron igualmente muy interesantes.

El partido entre La Salle y el Nam Ching fué completamente del dominio del primero. No obstante los esfuerzos desplegados por el equipo chino, los colegiales demostraron palpablemente que estaban bien impuestos de la situación y manejaron a su gusto a sus adversarios. La primera mitad terminó en 3-0 a favor de los chicos de Singalong.

En la segunda mitad los chinos recurrieron a toda su habilidad y agresividad para alcanzar el recuento pero aunque bien es verdad que lograron marcar 3 tantos a su favor, los de La Salle se adicionaron 5 tantos más.

Otros dos partidos bastante interesantes se jugarán el domingo que viene, desde las 4 de la tarde. La Universidad de Santo Tomás medirá fuerzas con la Universidad de Filipinas mientras que en el otro juego el Casino se verá con el Nam Ching.

Febril ajetreo social en Batangas...

(*Continuacion de la pagina* 5)

hora del desfile, a las 2:00 a. m. Hubo muchos invitados. La línea de recepción la formaban los Hons. Natalio López, Eusebio Orense, Máximo Kalaw, el Secretario Antonio de las Alas, el Gobernador Noble, el Presidente Municipal Agatón Orosa, las Srtas. Corazón Agoncillo, Corazón Apacible, y otras más. La musa fué proclamada por el Hon. Máximo Kalaw.

El último baile se dió en la noche del 31 de diciembre, 1935, por la pujante sociedad "La Patria" que tuvo lugar en el salón del edificio municipal de Taal, Batangas. El baile fué de rigurosa etiqueta como ha sido siempre todos los años. Fué asistido por la orquesta "Paques" de Lucban, Tayabas. La fiesta fué presidida por la musa de "La Patria" Srta. Pepita Villavicencio. La línea de recepción la formaban el Presidente de la sociedad, Sr. Antonio del Castillo, la Sra. del Delegado Conrado Sanchez, el Hon. Pedro Vera, huésped de honor de la sociedad, la Sra. Manuela Vda. de Borbón, y el Sr. Gregorio Agoncillo. El gran salón del municipio estaba lleno de invitados. Estaba artísticamente decorado con múltiples luces indirectas reflejadas bajo sombrillas filipinas. El trono preparado para la musa de la fiesta era muy imponente. Los jardines del municipio estuvieron profusamente iluminados con lucesitas polícromas. Todo ello se hizo por la hábil dirección del conocido decorador Sr. Ricardo Medina. A las 10:00 p.m., un toque de corneta anunció la llegada de la musa Srta. Pepita Villavicencio escoltada por su consorte el Presidente de la sociedad Del Castillo, damas y caballeros de honor, todos miembros de la sociedad al són de las notas solemnes de la orquesta. Fué recibida a pié por los invitados con salvas de aplausos. El Sr. Rufiniano Alvarez, maestro de ceremonias, pronunció una breve alocución y presentó al huésped de honor, Hon. Pedro Vera. Este dió comienzo con su cometido. Con elocuencia, describió la fiesta, la concurrencia las costumbres filipinas, tributando un galante homenaje a las dalagas taaleñas, luego, con frases inspiradísimas, exaltó y proclamó Musa de la noche de la sociedad "La Patria" a la Srta. Pepita Villavicencio. La proclamación fué recibida con salvas de aplausos.

La primera tanda fué bailada por la musa y su consorte el huésped de honor, Hon. Pedro Vera y los miembros de la sociedad "La Patria". Al toque de las 12:00 se tocó la Marcha Filipina. Todos de pié saludaron al Año Nuevo con gritos de "Mabuhay". A la 1:00 a.m. se abrió el buffet. Se bailó hasta las 3:30 a. m., hora en que se disolvió la fiesta al toque de las campanas anunciando la primera misa del año 1936.

Del ultimo encuentro C. Garcia-B. Ross

Una instantanea del encuentro recientemente celebrado entre el campeon welterweight del mundo, Barney Ross (derecha) y Ceferino Garcia (izquierda), en Chicago. El bout, en el que no se jugaba el titulo de Ross fue ganado decisivamente por este.

Juegos junior para el sabado

Los juegos atléticos junior bajo los auspicios del Departamento de Campos de Recreo de la Ciudad, que se había suspendido poco antes de las Navidades se reanudarán el sábado en el Osmeña Park.

El programa:

OSMEÑA PARK
Enero 11, 1936—8:00 a. m.—11:00
Para Niños

Clase A Newcomb—Rizal Elementary school.
Clase B Volleyball—Rizal Elementary school.
Clase C, Playground Baseball—(?)
Clase D, Volleyball—Rizal Elementary school.
Clase D Basketball—Mabini intermediate school.

Para Niñas

Clase A Newcomb—Rizal Elementary school.
Clase B Indoor Baseball — Rizal Elementary school.
Clase C Volleyball—Rizal Elementary school.
Clase D Indoor Baseball — Mabini Intermediate school.
Clase D Volleyball—Rizal Elementary school.

En el Sunken Garden
Para Niños

Clase A Newcomb—Del Pilar Elementary School.
Clase B Volleyball — San Andres Elementary School.
Clase C Baseball — Normal Training Dept.
Clase D Volleyball — San Nicolas Elementary School.
Clase D Basketball (triple empate)—Lukban Elementary School, G. Del Pilar Elementary School, Sampaloc Elementary School.

Para Niñas

Clase A Newcomb (empate)—Lukban Elementary School—Del Pilar Elementary School.
Clase B Indoor Baseball—San Andres Elementary School.
Clase C Volleyball — San Andres Elementary School.
Clase D Volleyball — San Andres Elementary School.
Clase D Indoor Baseball—Del Pilar Elementary School.

Programa de Juegos
Para Niños

Clase A Newcomb Rizal vs. Del Pilar—9:00 a. m.
Clase B Volleyball Rizal vs. San Andres—9:00 a. m.
Clase D Volleyball Rizal vvs. San Nicolas—10:00 a. m.

(Decisión y juegos de empate)

Clase D Basketball Lukban vs. Del Pilar—830 a. m.

Para Niñas

Clase A Newcomb Lukban vs. Del Pilar—8:00 a. m.

(Campeonato)

Clase B Indoor Baseball Rizal vs. San Andres—9:00 a. m.
Clase C Volleyball Rizal vs. San Andres—8:00 a. m.
Clase C Volleyball Rizal vs. San Andres—8:00 a. m.
Clase D Volleyball Rizal vs. San Andres—8:00 a. m.
Clase D Indoor Baseball Mabini vs. Del Pilar—9:00 a. m.

Los de S. Beda calurosamente recibidos ayer

Como se merecían, los miembros del equipo de basketball del colegio de San Beda, conquistadores de dos campeonatos importantes fueron objeto de una calurosa bienvenida a su regreso ayer de Iloilo a bordo del "Bisayas".

Profesores, alumnos y exalumnos del colegio fueron a recibir a los victoriosos y luego les pasearon por toda la ciudad en automóviles adornados. El Padre Martinez, director de cultura física del colegio se ha expresado en términos elevados de la excelente hospitalidad de que fueron objeto en Iloilo y del buen "sportmanship" que reinó durante los juegos.

Los otros equipos que también participaron en el torneo nacional, en Iloilo, llegaron a bordo del mismo barco.

"Esco" vence al "Lucky Devils"

Uno de los mejores partidos de basketball jugados en Tipaz, Rizal, fué presenciado por un gran puñado de aficionados del pueblo recientemente cuando el quinteto Esco venció por el recuento final de 31-25 al fuerte quinteto Lucky Devil.

El partido fué en general bastante reñido e interesante no obstante la superioridad demostrada desde un principio por los chicos de Manila. Se lucieron por los del equipo vencedor Topacio y Aluquin haciendo un total de 8 y 9 puntos respectivamente. Por el equipo perdidoso Lontoc jugó mejor que ninguno marcando un total de 6.

Resultados:

Esco		Lucky Devils	
Aluquin	8	Lontoc	6
Topacio	9	Cruz	4
Salvador	7	S. Ramos	4
De León	3	B. Cruz	4
Guzman	4	Magsalin	3
Santos	0	Okol	2
Combes	0	Mendiola	0
Castro	0	Imbad	0
		A. Ramos	2
Total	31	Total	25

LA EPILEPSIA Y SU CAUSA

Nueva York. Ha despertado gran interés la publicación de las opiniones de los más renombrados especialistas sobre **"La Causa de la Epilepsia"**. Los especialistas más renombrados del mundo han contribuido valiosas opiniones, consejos e informes sobre el particular. Cualquier interesado recibira gratuitamente un ejemplar de este folleto si se dirige a Renesol Corporation, P. O. Box 226, Manila, Despacho F-179.

FORMULA:

Feniletilmalonilurea .. .. .. 0.065 gramo
Bicarbonato de Sodio.. .. .. 0.015 gramo

Nomads Club vs. La Salle

Uno de los momentos más difíciles para el once del Nomads Club está señalado para el domingo que viene cuando se vea frente a frente con el formidable equipo de La Salle, que actualmente ocupa el primer puesto en la liga amateur de futbol. Con Ygoa como portero y Ortigas como delantero centro este equipo es formidable.

El Nomads fué vencido por el once "Yco" el domingo pasado en un partido reñidísimo en el que se puede decir que jugó una gran papel la buena suerte juzgando por el recuento final, pero esta vez todas las probabilidades son de que La Salle resultará victorioso no obstante la lucha que pueda presentar el club inglés.

Sea como sea, sin embargo, el partido promete ser muy interesante teniendo en cuenta además de que el once del Nomads tiene en sus filas a N. Hawkins.

El line-up del Nomads Club el domingo será el siguiente:

Black	Lee
Moreno	Farnell
Tohl	Cleland
	McKerchar
Paterson	Mendez
Hawkins (N)	Barr

SE REANUDARA ESTA NOCH EL BASKETBA

El formidable quinteto Yco dira fuerzas con Me Athletic Club.—Far Ea Vs. Sons of Pateros

ESTADO DE EQUIPOS

	G.	P.
Yco	5	0
Anglo-Chinese	4	1
Tanque	4	2
U. P.	4	3
F. E. U.	3	3
Terco	3	3
Secret 18	1	4
Sons of Pateros	1	5
Meralco	1	5

Juegos para hoy

6:00 p.m.—YCo vs. Meralco
7:00 p.m.—F.E.U. vs. Pateros

El domingo

4:30 p.m.—F.E.U. vs. Meral
5:30 p.m.—U. P. vs. YCO
7:00 p.m.—Chinese vs. Tan

Esta noche, en el José Rizal morial Field, se reanudará el neo amateur de basketball de nila, con dos partidos señalad el programa.

En el primer partido, que ce zará a las 7 en punto, el quinteto Yco medirá fuerzas Meralco A. C. y aunque los de Elizalde tienen todas las bilidades de resultar victorioso de la Meralco podrían dar una agradable sorpresa teniendo cuenta la adición en el equip Franco, ex-jugador olímpico y Cruz.

En el segundo partido de la che, una hora después del pri se verán frente a frente la Eastern University y el Sons o teros. Se predice también un tido bastante interesante a por el calibre de ambos cont tes.

Otros tres partdos hay seña para el domingo que viene. partido más prometedor Yco se con la U. P.

Para tonificar vuestro organismo nada hay como el

Vino Tinto

—de—

"La Rosario"

Más de 42 años en la fabricación de vinos del país.

"La Rosario"

GRAN DESTILERIA DE ALCOHOLES
FABRICA DE VINOS Y LICORES

Premiada en las Exposiciones de Filipinas Hanoi y San Luis, EE. UU. de A.

TELEFONO 2-65-05

M.E.C.D. 2016

UN VIEJO OBRERO SE RETIRA TRAS LARGOS AÑOS

Ante el Alcalde se plantea su caso porque no ha recibido gratificación

Estar en el servicio del municipio por 23 años continuos y luego ser, desde el 1.o de Enero de este año, despedido del servicio sin los beneficios de la ley de gratificación, es el caso de humano interes que ayer mañana ha sido sometido a la consideracion del Alcalde. Se trata de un viejo obrero llamado Juan Beltran que, por su edad, ha sido retirado del servicio.

El ingeniero de la ciudad, Santiago Artiaga, respaldandose en un dictamen del auditor Santiago Ramos, de que Juan Beltran es un "obrero casual", no ha incluido a dicho obrero en la lista de los despedidos con gratificacion. Lloraba casi, Juan Beltran acudió al Presidente Manuel de la Fuente, de la Junta Municipal, pidiendo ayuda.

El Alcalde ya tiene decidido el asunto, de acuerdo con los datos del ingeniero, pero, con todo, se ha pedido una reconsideracion basada en la alegacion de que se ha cometido una gran injusticia. "¿Como puede — dice el Presidente De la Fuente—ser considerado un obrero "casual", uno que estuvo en el servicio por espacio de 23 años, y ha envejecido en el servicio?"

Alentando al viejo reclamante, el Presidente de la Fuente, le dijo: "Voy ahora mismo a someter el asunto a la reconsideracion del Alcalde. Tenemos aquí un Alcalde que es firme, rectilineo, pero justiciero, y creo que si le ponemos al corriente de nuestros puntos de vista, te hará justicia".

El viejo reclamante tiene numerosa familia e hijos que van a la escuela todavia.

El Fiscal Llanes gana P54,875.80 para el gobierno

En una decisión recientemente promulgada por el Juez Pablo S. Rivera del Juzgado de Primera Instancia de Ilocos Sur, los Sres. Mariano Donato, Santiago Fuster y Tomás Roma han sido condenados a pagar mancomunada y solidariamente al Gobierno de las Islas Filipinas la cantidad de P54,875.80 por impuesto especifico sobre alcohol vendido por ellos, y en caso de insolvencia lo pagarán sus fiadores Fernando Guirnalda (padre), Francisco Girnella, Evaristo Festejo y Marcelina F. de Festejo. También se ordenó la confiscación de la destileria "La Constancia Santa" de la propiedad de Mariano Donato. El Fiscal Vicente Llanes, ayudado por los Sres. Tagle y Barong del Buró de Rentas Internas, representó al Gobierno en la referida causa, que fué de las más ruidosas que han sido conocidas en el mencionado Juzgado.

Falsifico un billete para ganar un premio

Pedro Paras y Santos, de 28 años, un vendedor de "ice drop" fué arrestado por la Policia ayer tarde en las oficinas del sweepstakes por tentativa de estafa mediante falsificación de documento publico.

Paras poseia un billete de los pasados sweepstakes con el No. 174038, y para ganar P33.95 por aproximación cambió el No. 3 en el billete convirtiéndolo en 8, y asi aparentar que el numero terminaba en 88.

Presentó el billete en la ventanilla No. 4 y el pagador de aqui examinando bien el billete y hasta con lente descubrió que el No. 3 estaba alterado por lo que llamó a la Policía Secreta ordenando el arresto del que lo presentó.

A morir como se quiere

Nueva sociedad en Londres

De enfermos ya incurables

Por ELMER W. PETERSON
(Corresponsal extranjero de la Associated Press)

Londres, diciembre.—Se está formando en Londres una sociedad pública, cuya finalidad es legalizar el "derecho a morir" para las personas que sufren de enfermedades incurables, fatales y dolorosas.

Después de la inauguración de la sociedad vendra una campaña para interesar al publico, mientras que se esta redactando un proyecto de ley que dara a los individuos el derecho a escoger la muerte bajo ciertas circunstancias.

Influyentes medicos, eclesiasticos, tecnicos legales y politicos han prometido apoyar a la "Sociedad Voluntaria para la Legalización de la Eutanasia", como es el nombre de la nueva sociedad.

El propósito de la sociedad ha sido definido asi:

"Los individuos que han alcanzado años de discreción, y que esten sufriendo de males incurables y fatales, que por lo comun engendran lenta y penosa muerte, podran, por medio de la ley, si asi lo desean, y si han cumplido con ciertas condiciones exigidas, cambiar la lenta y penosa muerte con otra rapida y sin dolor".

Los partidarios del plan admiten que la opinión publica esta en estos momentos propicia a aceptar el programa de la "muerte facil".

Durante estas ultimas semanas, la cuestión del "derecho a morir" y la del "derecho a matar", con vistas a poner fin al sufrimiento humano, han trascendido al publico conocimiento.

En una vista judicial, que ha conmovido las fibras de sus hermanas de sexo, Muriel Welsdon, una taquigrafa de 23 años, fue absuelta por un jurado de nueve hombres y tres mujeres del supuesto delito de haber matado a su madre, envenenándola.

El asunto acabo por llamarse "el asesinato de la misericordia", porque Miss Welsdon creia que su madre, que estaba postrada en la cama con una paralisis, era definitivamente incurable.

Algunos dias despues, un medico, considerado "un generoso medico de la familia", dicen que confeso haber quitado la vida a cinco pacientes en diferentes ocasiones, uno de ellos una criatura recien nacida condenada a la imbecilidad, y adultos los demas, enfermos de males incurables.

El nuevo movimiento que trata de legalizar la muerte rapida va encabezado por Lord Moynihan, famoso cirujano ingles. Los miembros del Consejo Medico y del Comité Ejecutivo comprenden personalidades tan notables como el profesor Julian Muxley, el conde de Listowel, Lord Denmen, exgobernador general de Australia, y Lady Denmen, presidenta de la Federación Nacional de Institutos de Mujeres.

La formación de la sociedad se debe mayormente al doctor C. Killick Millard, ex-oficial medico sanitario de Leicester.

Varios eminentes eclesiasticos, uno de ellos el dean Inge, han firmado una declaración, diciendo que el plan no es contrario a los principios cristianos, segun informan los sostenedores de la idea.

"Solo pedimos", aclara el doctor Millard, "que se permita a los que sufren escoger entre la muerte rapida e insensible y otra lenta y dolorosa. Pedimos el 'derecho a morir", y no el "derecho a matar", que es una proposición muy diferente.

El bill que se sometera a la camara de los lores confia todos los tramites al departamento de Sanidad.

Cada solicitud para la eutanasia será estudiada, despues de ser presentada en presencia de dos testigos, uno oficial. Un "arbitro de la eutanasia" sera nombrado para investigar el caso y dar permiso para la realización de la muerte electrica.

Examenes de maestros de artes y oficios

Exámenes de oposición para plazas de maestro "junior" de artes y oficios habrá el día 25 del mes de abril, 1936, en Manila y en todas las cabeceras de provincias, según se ha anunciado en el Servicio Civil.

También habrá exámenes para plazas de Superintendente de tribus no-cristianas, en Balanga, Bataan; Butuan, Agusan; Calapan, Mindoro; Cotabato, Cotabato; Dansalan, Lanao; Davao, Davao; Dumaguete, Negros Oriental; Iba, Zambales; Joló, Sulu; Lucena, Tayabas; Malaybalay, Bukidnon; Oroquieta, Misamis Occidental; Pasig, Rizal; Puerto Princesa, Palawan; San Fernando, Pampanga; Tárlac, Tárlac y Zamboanga, Zamboanga. Estos exámenes tendrán lcgar el 7 del mes de marzo, 1936.

En el examen de maestro "junior" de artes y oficios, para materias fundamentales se darán 40 puntos y para la materia opcional, se requieren 60 puntos. Para los exámenes de Superintendente de tribus no-cristianas, se darán 20 puntos en composición; 30 puntos en cuestiones prácticas y 50 puntos en experienca y habilidad general. En estos exámenes se requiere que el solicitante cuente, por lo menos, 40 años de edad. En el examen de maestro "junior" de artes y oficios, se requiere que el solicitante tenga certifico de cuatro cursos en artes y oficios.

Lubrificantes "Houghton" usara el gobierno

La división de compras y suministros del Buró de Abastecimientos, acaba de renovar bajo el sistema de pedidos y pagos directos, su contrato con la Philippine Engineering Corporation, para el suministro de aceites lubrificantes y grasas "Hougrton" al gobierno insular, provincial y municipal, según informes que se nos ha facilitado. El contrato renovado ha entrado en efectividad desde el día 1.o del presente mes y estará en vigor hasta el día 30 de junio próximo.

La Philippine Engineering Corporation tiene la agencia exclusiva de los aceites lubrificantes y grasas antes mencionados, manufacturados por E. F. Houghton & Co., de Filadelfia, Estados Unidos, mundialmente conocidos como fabricantes de aceites y grasas y que cuenta con más de 70 años de existencia.

Binalonan celebrara una feria comercial

La oficina de Comercio ha sido invitada formalmente hoy por las autoridades provinciales de Pangasinan para que envie una representacion a una feria comercial e industrial que se celebrara en el municipio de Binalonan, de la misma provincia, en conjuncion con la celebracion de un carnaval en miniatura.

En su comunicacion a la oficina de Comercio el gobernador provincial ha informado que otras dependencias del gobierno, entre ellas las oficinas de Fitotecnia y Zootecnia participaran en la feria de Binalonan.

LA SOCIEDAD DE MEDICOS HALLA APOYO PUBLICO

Funcionarios y comerciantes elogian a la "Philippine Medical Protection, Inc."

El Alcalde de Manila, así como varios prestigiosos comerciantes y gerentes de empresas conocidas de la localidad se hacen lenguas de la Philippine Medical Protection Inc. y todos y cada uno de ellos han expresado a su manera la buena opinión que tienen formada de dicha entidad y la buena impresión que ha quedado en ellos después de leer el folleto-anuncio distribuido por la misma.

Entre los muchos comentarios que ha arrancado esta asociación figuran en prominente lugar los siguientes:

Del Alcalde Posadas:

"Acúsole recibo de su carta acompañada de un prospecto sobre los fines que persigue la "The Philippine Medical Protection, Inc.", y por la información que contiene su carta como también el folleto-anuncio mencionado, la entidad que Vd. dignamente regenta viene a llenar una necesidad hace tiempo sentida.

"Dado el prestigio que gozan entre la clase médica los dignísimos jefes del servicio facultativo de la "The Philippine Medical Protection, Inc.", no dudo que dicha entidad prestará con éxito el servicio social por el cual se ha establecido."

Del Sr. Samuel F. Gaches, Presidente de la casa Heacock:

"Les deseamos toda suerte de prosperidades en su empresa, porque estamos seguros que tiene un lugar en la comunidad."

De L. Weinzheimer, Vice-Presidente y gerente general de la Calamba Sugar Estate:

"Su Corporación parece ser muy moderna y bien equipada y organizada."

De D. P. O'Brien, Atlantic Gulf and Pacific Co.:

"Vuestro prospecto es muy interesante."

Nuevo partido politico en Botolan, Zambales

Los jóvenes de Botolan, Zambales, han organizado una entidad politica la "Unión Política de la Juventud de Botolan, para tomar parte activa en las luchas políticas de la provincia. La componen unos 400 jóvenes del pueblo.

He aquí los dignatarios: Presidente, Salvador D. Orozco; vice-presidente, Eduardo Doble; secretario, Pedro Dollon; tesorero, Juan Daylo; administrador, Magno D. Easa; representantes del pueblo, Agustin Dequiña y Eduardo Rivera; representantes de barrios, Epifanio Dequiña, Eugenio Dayap, Perfecto Torres, Domingo Sarmiento, Hugo Justo, Alfredo Ferrer, Remiberto Doble y Segundo Valdehueza; reporter, Salustiano P. Dumapit, y jefe de policía, Teodoro Dumaplin.

Algunos de los fundadores son, Buenaventura Lim, Crisóstomo Aguilar, Alberto Daez, Claro Dilapdilap, Glicerio Batinga, Ruperto Dumapit y Sereno Dave.

Presentes repartidos entre niños pobres

Regalos donados por la Sra. Aurora A. de Quezon fueron distribuidos ayer mañana entre los niños pobres, en el Centro de Puericultura de San Andres. Se encargaron de la distribucion la Sra. de Delgado, la Srta. Gay y las enfermeras del centro.

GRAN PREMIO DE UNA LOTERIA, PARA SEIS

Ganadores de las cantidades grandes en el sweepstakes de los ciegos

A continuación va la lista de los que participaron en los tres primeros premios distribuidos por la "Blind Men's Relief, Inc.", despues de la campaña en favor de los ciegos:

Primer premio P600.00 cada uno.
Agente: Primo Datu (Plaza Santa Cruz).
Ganadores:—
1 unidad—Vicente M. Garrovillas—Teresa, Rizal (Vice-Pres.)
1 unidad—Pancracio Nitro—545 P. Paredes, Manila.
1 unidad—Chu Engho—3115 Cementerio, Pasay, Rizal
1 unidad—Felisberto Viray & Co. —146 Beaterio, W. C., Manila.
1 unidad—Hermogenes Dimalanta—12 Teresa, Ermita, Manila.
1 unidad—Vicente Esperanza — School of Forestry, Manila.
Segundo premio P1,100.00.
Agente: Rafael Carreon, Angeles, Pampanga.
Ganador: Sr. Rafael Carreon, Angeles, Pampanga.
Tercer premio P83.33 cada uno.
Agente: Primo Datu.
Ganadores:—
2 unidades—Simplicio Rodriguez, 605 Ongpin, Manila.
1 unidad—Zoilo Talagtag, 569 Valenzuela, Sta. Mesa, Manila.
1 unidad—Oscar Data, 2120 Misericordia, Manila.
1 unidad—
No reclamados.
1 unidad—

Notas del Carnaval

Interés entre comerciantes e industriales por tomar parte en la próxima feria.—Los accionistas también se van animando

Que hay un interés inusitado entre los comerciantes e industriales de esta capital hacia el Carnaval de 1936, y que están animados a tomar lotes o concesiones en la sección comercial, lo demuestra el hecho de que se han ofrecido para los lotes selectos precios más altos que los del año pasado. Hay algunos sitios, sobre todo, que están alcanzando cotizaciones muy lisonjeras para el Carnaval. Algunos comerciantes e industriales que ya tienen la contrata de estos lotes por haber hecho ofertas buenas, están hoy recibiendo proposiciones de otros que también están interesados en los mismos lotes, ofreciendo precios más elevados aun por los mismos.

Lo cual es una indicación de que tendremos un Carnaval animado el febrero próximo, y que los comerciantes tienen fé en las excelentes perspectivas del próximo festival anual.

En la sección industrial se espera asimismo una concurrencia extraordinaria. Varias grandes firmas que en años anteriores no tomaron parte en la exhibición concurrirán esta vez, presentando un gran despliegue de sus productos y mercancias.

El despacho de privilegios de accionistas ha comenzado a cobrar empuje, lo mismo que la venta de palcos en el Auditorium. Las oficinas del Carnaval se han visto concurridas desde el comienzo del año por accionistas que piden renovación de sus privilegios para el Carnaval de 1936.

En cuanto a los palcos, puede asegurarse que la demanda de los mismos superará a la de los años pasados, pues desde ahora ya hay animación entre la gente de provincias por adquirir palcos. Por otro lado, como ya se ha anunciado, se ha introducido una innovación en la disposición de los palcos que tiende a dar mayor comodidad a los poseedores de asientos en el Auditorium. La innovación consiste en una mayor amplitud en los palcos, y espacio más ancho en los pasillos que hay entre cada fila. A pesar de lo cual, los precios no han cambiado.

Varias novedades en materia de espectáculos verán los Carnavalistas el febrero venidero. Eddie Tait, el gran "show man" en todo el Oriente, ha contratado nuevas compañías de vaudeville, teatro y circo, que causarán una sensación en el público por su mérito especial y su novedad. Mr. Tait promete dar una breve descripción de las mismas uno de estos días, para proporcionar a los carnavalistas una idea del valor de sus espectáculos. Estos no son los que Mr. Tait ha traído en el pasado, sino algo completamente nuevo que nunca se ha visto en Manila y que han hecho furor últimamente en Europa y América.

P83,000 PARA CONSTRUIR OTRA ESCUELA MAS

El Alcalde aprueba el plan de levantar una elementaria en la calle Dapitan

El Alcalde Juan Posadas ha aprobado una resolución de la Junta Municipal patrocinada por el concejal Valeriano E. Fugoso, chairman del comité de escuelas, votando fondos para la construcción de la escuela elementaria de Dapitan, que costará un total de P83,000, y será similar a la escuela elementaria de Soler, levantada en un terreno del Palomar.

La resolución aprobada también incluye una consignación de P25,000 para la remodelación de las barracas de Gagalangin que está a la bajada del puente Pretil, en Gagalangin a donde se proyecta trasladar desde el mes de junio la Torres High School. Asímismo incluye una consignación de P1,100 para un edificio de artes del hogar de la escuela elementaria de Sta. Ana, y otra de P1,700 para un taller industrial de la escuela elementaria Bonifacio.

Pidiendo la aprobación, el Secretario Bartolomé Gatmaitan, de la Junta Municipal, ha sometido también a la consideración del Alcalde cinco proyectos del concejal Mateo Herrera, aprobados por la Junta Municipal, anteayer. Estos proyectos son los siguientes:

Construcción de un puente de madera en el estero de Pandacan, desde Kahilom a la calle Felix, P5,000; canales de cemento P200; reparación del edificio del juzgado municipal, P1 000; mejora del sistema de desagüe y construcción de canales en las calles Agno y Leveriza, en Malate, P740. Total, P7, 440.

Perfecto y Kapunan, por los sakdalistas

Nuevos abogados defensores han comparecido ayer mañana en el Juzgado de Primera Instancia en la causa criminal contra los sakdalistas.

Los diputados Gregorio Perfecto y Ruperto Kapunan han hecho constar su comparecencia ante el Juzgado como defensores de los sakdalistas.

Los abogados pidieron un plazo de algunos dias para enmendar el demurrer presentado por el abogado Antonino de los Reyes, en representación de los sakdalistas. La petición fue concedida por el Juzgado.

GRAND
AIR CONDITIONED
SE ESTRENA HOY
10, 11:50, 1:40, 3:30, 5:20, 7:10, 9:00 P. M.
THE BOOK THAT TORE THE DOORS OFF EVERY HOUSE ON MAIN STREET!
SINCLAIR LEWIS'
BABBITT
Now a First National Picture with
ALINE MacMAHON • GUY KIBBEE

FOX
SE EXHIBE HOY
DESDE 10:00 A. M.
NAT LEVINE Presents
BURN 'EM UP BARNES
POR PRIMERA VEZ EN MANILA
UNA SERIE COMPLETA—24 PARTES
PRECIOS: HASTA 1 P. M.—20c.—30c.
DESPUES DE 1 P. M.—30c.—50c.

IDEAL
SE EXHIBE HOY
10 — 11:50 — 1:40 — 3:30 — 5:20
7:10 — 9:00 P. M.
LAS SENSACIONES SE SUCEDEN!
20th CENTURY PICTURE
La vida salvaje, primitiva del Klondike... Romance y avaricia... hombres cazadores, hambrientos, luchando, muriendo por el oro... y las MUJERES!
Joseph M. Schenck presents
CLARK GABLE
in JACK LONDON'S greatest story
CALL of the WILD
LORETTA YOUNG with JACK OAKIE
Directed by WILLIAM WELLMAN
Released thru UNITED ARTISTS
A DARRYL ZANUCK PRODUCTION
SILLY SYMPHONY "The Cookie Carnival"

Metropolitan THEATRE
HOY
FUNCIONES 1, 3. 5, 7, 9 P. M.
El Tenor Más Grande Del Mundo
CANTA DE AMOR

Y el romance que resuena en su voz hace eco en el corazón de cada ser!
NINO MARTINI
in
HERE'S to ROMANCE
A JESSE L. LASKY Production
con
Genevieve Tobin
Anita Louise
Maria Gambarelli
Schumann-Heink
Reginald Denny
Vicente Escudero
NEW GLORY for the Screen
Oigan las selecciones de "PAGLIACCI", "MANON" "CAVALLERIA RUSTICANA" y otras arias de opera.
* * *
ATRACCION ADICIONAL
NOTICIAS MOVIETONE FOX DE TODA LA CIUDAD

Ultimos 2 Dias
Theatre de Luxe
STATE
DELIGHTFULLY COOL-COMFORTABLE
PERFECT VISION
Primera Función 10 A. M.
PRECIOS DE MATINE
Hasta las 3:30 P. M.
AT LAST- HER NEW PICTURE!
Grace Moore
in
LOVE ME FOREVER
A Columbia Picture
Atracciones Adicionales:
"MAKE-BELIEVE REVUE"
(De Color)
"SPICE OF LIFE"
Desde el SABADO
Theatre de Luxe
STATE
DELIGHTFULLY COOL-COMFORTABLE
PERFECT VISION
DOS HOMBRES Y UNA JOVEN
Para uno ella era una esperanza de la que él no podía darse cuenta y para el otro un recuerdo imborrable!

SAMUEL GOLDWYN presents
FREDRIC MARCH
MERLE OBERON
HERBERT MARSHALL
in
The DARK ANGEL
Directed by
SIDNEY FRANKLIN
Released thru UNITED ARTISTS

Comenzando Hoy
CAPITOL
10 A. M. Primera Función
DESPUES 11:50, 1:40, 3:30, 5:20, 7:10, 9:00 P. M.
PRECIOS REGULARES
MATINE HASTA 3:30 P. M. — DESPUES DE 3:30 P. M.
Butacas ... P0.40 — Butacas ... P0.50
Palcos ... .70 — Palcos ... .80
Loge ... 1.00 — Loge ... 1.50

CONOZCAN A "DAWN GLORY"...! LA JOVEN QUE SE ELEVO DE UNA CAMARERA A UNA INSTITUCION NACIONAL DE LA NOCHE A LA MAÑANA...!
Gloria a Marion por el primer grandioso triunfo de la nueva temporada del lienzo...! Con un estupendo reparto de comediantes que solamente Warner Bros. podría reunir... y a los que solamente Marion podría encabezar...!
MARION DAVIES
En su primera pelicula en casi dos años demasiado largos—
"PAGE MISS GLORY"
with
PAT O'BRIEN
DICK POWELL
MARY ASTOR • FRANK McHUGH
ALLEN JENKINS • PATSY KELLY
JOE CAWTHORN • AL SHEAN
BARTON MAC CLANE
HOBART CAVANAUGH
A Cosmopolitan Production for Warner Bros.
Directed by MERVYN LEROY
UNA PELICULA WARNER BROS.
TAMBIEN
"DAVE APOLLON AND HIS ORCHESTRA"
(MUSICAL)

M.E.C.D. 2016

EN LAS AULAS *de la* EXPERIENCIA

Por DOROTHY DIX

Los maridos, por lo general, sacrifican mas que las esposas cuando se trata de comodidades del hogar.

Estimada Miss Dix: Quien cree Vd. es el más propenso a ceder despues de la boda, el marido o la esposa? Quienes son los mas tiranos, los hombres o las mujeres?

UN GALAN Y UNA DONCELLA

Respuesta:

La teoria generalmente aceptada es que el hombre es el jefe de la casa y la esposa humildemente cede a sus deseos y le obedece. Pero hasta donde llegan mis observaciones, es la esposa la que gobierna el hogar y es el marido el que tiene muy poco que decir en la casa que él mantiene.

Conozco a muchos hombres que perciben buenos salarios como ejecutivos, pero que ni siquiera pueden tener pan caliente y huevos fritos para el desayuno si sus esposas prefieren el jugo de cajel y el plan tostado. Conozco a muchos hombres que gobiernan a centenares y a veces miles de otros hombres, pero que no pueden gobernar a sus propias familias. Y he conocido a un general del Ejercito que tenia el pecho cubierto con medallas de heroicidad por su bravura en el campo de batalla pero que tenia un miedo cerval de su esposa y cuya voz de mando solo se atrevia a contestar: "si señora."

Si Vds. miran en derredor de sus propios conocidos, observaran que en noventa y nueve casas de cada cien es el marido el tiene que adaptarse al modo de ser de su esposa. En primer lugar, es casi siempre la esposa la que escoge la casa y sus mobiliarios y es la que asigna el espacio para cada cual. Si el hombre desea vivir en una casa antigua grande y comoda en una parte poco aristocratica del pueblo y su esposa prefiere un apartment estrecho en un vecindario aristocratico, no tendran necesidad de preguntar donde está la direccion de ellos. Siempre el deseo de la esposa es el que ha de predominar.

Si el marido desea una comida bien condimentada y la esposa se acostumbró a la cocina sencilla, el marido tendrá que pasar el resto de su vida comiendo carne asada y patatas cocidas. Si el marido es amigo de pasear y la esposa prefiere quedarse en casa, el marido se hace casero, de otro modo habrá una continua riña de familia.

Cuando cualquiera de las partes tiene que abandonar la iglesia de él o de ella en gracia a la armonia, casi siempre es el marido el que lo hace. Y por regla general, es la familia de la esposa la que se acampa en el cuarto de visitas y es la familia de la esposa la que recibe ayuda en tiempos de necesidad en lugar de la familia del marido. Un centenar de veces mas los hombres tienen que mantener los padres de sus esposas que sus propios padres. Es una cosa ordinaria ver a una esposa cambiar todos los gustos y habitos de su marido, pero es muy raro al que una mujer se adapte a las de su marido aun cuando sabe que él es más inteligente que ella y ha tenido mejores ventajas sociales.

El motivo de esto no es que los hombres son mas plegables o adaptables que las mujeres sino que son mas amantes de la paz. Un hombre llega a tener todas las peleas que quiere en su trabajo diario, y cuando regresa a casa no desea reñir con su esposa sobre lo que él come, y donde se sienta, y de si el pequeño Juanito ha de ir a una escuela u otra. De ahi que él cede y come lo que se le pone delante y deja que su esposa siga su propia manera en lugar de discutir sobre el caso.

Las mujeres tambien hacen que sus maridos sigan la manera de ser de ellas por pura persistencia. Saben que de tanto fastidiar se puede inducir a un hombre a hacer practicamente cualquier cosa, de ahi que cuando se proponen lograr alguna finalidad, estan continuamente hablando de ella hasta agotar la resistencia de su marido y hacerle rendir.

Existen tanto hombres como mujeres tiranos, pero creo que la especie de las mujeres es mas mortal que la de los hombres, porque ella es mas completa y acabada. Nada ni lo mas minimo se escapa de ella y cuando una mujer se propone una vez a dominar todo lo que le rodea, ella no hace mas que pisotearla bajo sus pies.—DOROTHY DIX.

Estimada Miss Dix: Por espacio de seis años he estado comprometida con un galan. El desea casarse, pero no tenemos ningun dinero ahorrado. Ambos tenemos un empleo firme y continuaré empleandose despues de casada. Hace un año me pidió prestado una cantidad de dinero y hasta ahora no ha podido pagarmela. Creo que si no lo consigo cobrar ahora antes de casarnos, no lo conseguiré cobrar jamas, y esto significa bastante para mi, porque he trabajado bastante para ahorrarlo. Vd. cree que debemos esperar hasta que él haya salido de deudas, que posiblemente no será por varios años o Vd. cree que en tanto tengamos la intencion de casarnos algun dia, seria mejor olvidar el caso en tanto que estemos trabajando juntos?—MAUD.

Respuesta:

Mi consejo a Vd. es que lo olvide si ha de casarse con ese joven. El que le pague su deuda es un mero gesto, de todos modos, porque todo lo que ambos de Vds. tienen y encuentran iran en un fondo comun. Pero cuando digo que lo olvide, quiero decir exactamente eso. Olvidese del dinero. No se case con el chico para luego estar echandole continuamente en cara el hecho de que le debe dinero que no lo pagó.

Pero ya que Vd. se parece mas economica que el chico y una mejor administradora, procure que él le entregue la mayor parte de su salario y que Vd. administre el dinero de la familia.

Es una lastima que por cuestion de dinero se eche a perder el sueño de amor de los jovenes, pero desgraciadamente, asi es el caso, y hace Vd. bien en plantear el problema antes de la boda y no esperar hasta despues. El matrimonio debe ser una sociedad comercial a la vez que sentimental en donde todo debe estar en comun, particularmente el dinero de la familia.—DOROTHY DIX.

CURIOSIDADES DEL CINEMA

Por el Capt. ROSCOE FAWCETT

TARZAN EL INDOMABLE

Por Edgar Rice Burroughs

Rapidamente, después de la explosión inexplicada, las cubiertas encima del cuarto de máquinas del transporte eran presa de las llamas. Una estricta disciplina evitó el pánico cuando los tripulantes arriaron balzas y salvavidas mientras...

—las tropas y los oficiales se reunian rápidamente en las barandillas. Afortunadamente el mar estaba apacible. Sin contratiempos, dos botes llenos pudieron bajarse felizmente del barco que estaba en llamas. El fuego se propagó con una rápidez increible desrozando todo el barco.

El padre de Pat fué lanzado contra un molinete por la primera sacudida terrible. Levantándose penosamente, al dejar de ver a su hija, se abrió camino a traves de una humareda sofocante, debajo de las cubiertas, en un vano intento de rescatarla.

Copyright, 1932, by Edgar Rice Burroughs, Inc.: K-43 Distributed by United Feature Syndicate, Inc. TEX MAXON

Entretanto, la niña se encontró atrapada en su camarote, en mitad del barco. Viendo su peligro, trató de escaparse pero no pudo. Después de retroceder dos veces, ella llegó a la escalera cuando la segunda explosión medio la sepultó debajo de los escombros.

CONNIE

Por Frank Godwin

DIX: Aqui está el mensaje completo. "Clodius le verá a Vd."
CONNIE: Pero qué significa? Nunca he oido ese nombre antes.

DIX: Es el conde Clodius, un famoso criminal internacional. Y el está relacionado con el asunto que estoy investigando.
CONNIE: Pero por qué han de enviarme ese mensaje?

DIX: Yo me hago la misma pregunta. No lo se. A menos que...
CONNIE: Qué?

DIX: Vd. con seguridad recibirá otro mensaje diciéndole cuando y donde se verá con Clodius. Muestrese como si lo esperara. Quiero verme con uno de los mayordomos. Mas tarde recibirá Vd. noticias de mi.
CONNIE: Yo quisiera saber en realidad la relación que tengo en todo esto.

FRITZI la corista

Por Ernie Bushmiller

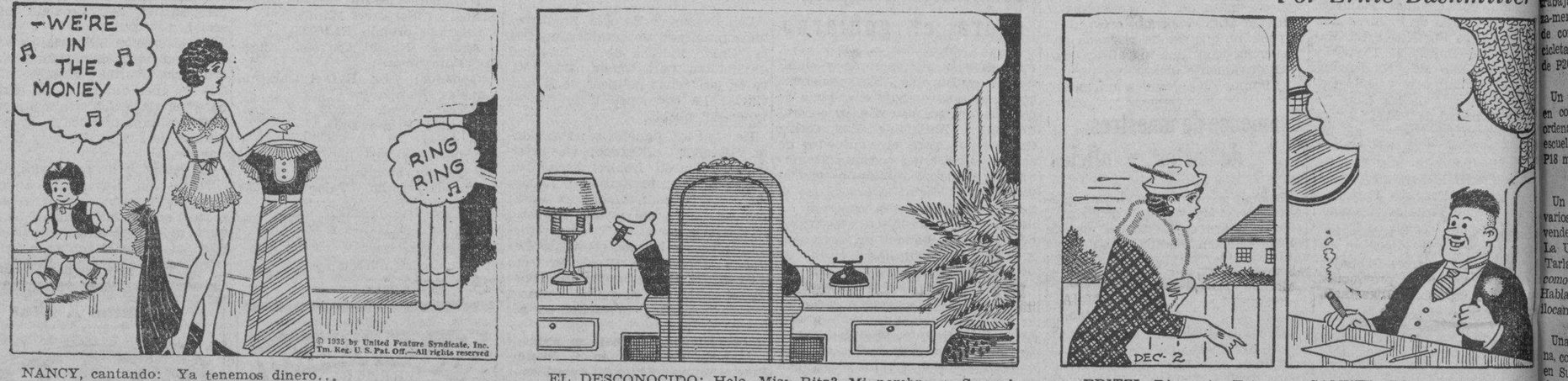

NANCY, cantando: Ya tenemos dinero...
FRITZI: Sí, tenemos dinero. Pero no sabemos quien nos lo remite.
(Suena el teléfono).

EL DESCONOCIDO: Helo, Miss Ritz? Mi nombre es Samuel Shoostring. Haga el favor de pasar por mi oficina. He decidido decirle el motivo del por qué he estado remitiéndole ese dinero.

FRITZI: Dios mio. Estoy muerta de ansias por saber lo que ha de decirme.

SAMUEL: Dios mio! Estoy muy ansioso de decirle esta historia.

PAPA

Por J. Miller Watt

NOTAS PROVINCIANAS

(Continuacion de la pagina 2)

desuso desde 1929 estaba destruído. Hace responsable del accidente al ingeniero provincial por la falta de precaución al no indicar con alguna señal o aviso que el puente estaba fuera de servicio.

ABRA

Niño muerto a bolazos en Abra

Bangued, Abra, 6 de enero.—Marcelo Ayonon, un niño de 4 años del barrio de Bolbolalla, municipio de La Paz, ha sido muerto a bolazos, mientras estaba mirando qué hacian dos hombres, Emilio Barcesa y Manuel Apoyad, ambos del pueblo de Vigan, Ilocos Sur. Barcesa, el matador del chiquillo, se escapó y hasta ahora no ha sido hallado por las autoridades.

Barcesa y Apoyad, bromeando, trataron de subir a la casa de la víctima no estando los padres de éste. El niño se oponía a que los dos pasaran y Barcesa haciendo bromas con el bolo hirió inintencionalmente al niño en el pecho, de cuyas resultas murió tres días después.

BATANGAS

Uno muere apuñalado

Lemery, Batangas, 6 de Enero.—A las 11:00 poco mas o menos de esta mañana, Andres Cabahug, casado, vecino del barrio de Masalisi, de la comprension de este municipio, ha sido apuñalado en la espalda y en el vientre por Antonio Catapat, del mismo barrio. El agredido murio de resultas de las heridas recibidas.

La causa de la agresion, segun versiones recogidas, eran los amores del hijo del occiso con la hija del matador. El matador parece que ha rogado a su victima que prohibiera a su hijo que siguiera haciendo el amor a la hija del matador, ruego al que el occiso no hizo caso. El matador no ha sido aun arrestado.

RIZAL

Fatal accidente en San Juan del Monte

(Servicio Informativo)
Exclusivo a "La Vanguardia"

San Juan, Rizal, 6 de enero.—Cesáreo Deplas, de 26 años de edad, natural de Capoocan, Leyte, mientras estaba manejando el automóvil No. 1-1001, alcanzó con la defensa delantera de su coche a un niño de 4 años, Macario Trinidad, en la calle Blumentrit, a las 7:00 de esta mañana. El chofer, con el policia Vicente Pascual condujeron urgentemente al niño al Hospital General de Manila donde el niño murió después del mediodía de hoy.

Rosario Nicolás, la madre de la víctima, se fué con Macario y otro hijo de pecho a la iglesia por ser este día cumpleaños de la victima. De regreso ya a su casa ocurrió el accidente mientras el niño Macario trataba de cruzar la calle Blumentrit.

Una acusación de homicidio se ha presentado contra el chofer ante el juzgado de paz.

Lio en el cabaret de San Juan

San Juan Rizal, 8 de Enero.—Respondiendo a una llamada telefonica del Mabuhay Cabaret, dando cuenta de que tres soldados de la Constabularia con un sargento estaban armando camorra dentro del cabaret, ocho policias municipales fueron enviados al lugar. Los constabularios, segun acusacion, se negaron a pagar a una bailarina que habian usado y ademas agredieron al portero.

El manager del cabaret dio cuenta de lo ocurrido al comandante de estacion en Camp Murphy.

Policía reprendido

(Servicio Telegráfico)
Exclusivo a "La Vanguardia"

Pasig, Rizal, 7 de enero.—Por confiscar y más tarde perder la licencia de uno que guiaba un automóvil, el policía Nicolás Guilapo de Muntinglupa, ha sido reprendido recientemente por el gobernador provincial para que en adelante sea más cuidadoso en el desempeño de sus deberes. También se le advirtió que en caso de una repetición de la falta, se le someterá a una acción administrativa.

El 24 de agosto pasado, Guilapo confiscó la licencia de Teng Lui, chofer de oficio, alegando que Teng guiaba su coche de una manera imprudente al pasar por Muntinglupa. A pesar de las repetidas peticiones de devolución de la licencia, el policía no entregó el documento, pues lo habia perdido y de este modo Teng se vió privado de su medio de buscar la vida.—Sun.

LAGUNA

Bodas de plata de un sacerdote

Biñang, Laguna, 6 de enero.—Conforme estaba anunciada en la prensa las fiestas de las bodas de plata del padre Calixto Guevara, cura párroco de Biñang, Laguna, se cumplió según el programa. La misa se celebró a las 8:30 a. m. del día 30 de diciembre de 1935 con la asistencia de algunos seminaristas de San Pablo Laguna, y en especial de todos los seminaristas mayores de San Carlos de Manila tanto en el Altar como en el Coro encabezados por su Padre Rector y profesores. Asimismo concurrieron el Padre Rector del Seminario de Mandaluyong con otros profesores. Asistieron de ministros al festejado celebrante, los párrocos de Pila, Laguna, y de Carmona, Cavite, respectivamente, y de presbítero asistente el mismo Padre Rector del Seminario de San Carlos, habiéndose ocupado del sermón el P. Domingo Librea párroco de Santa Rosa, Laguna, quien predicó en castellano y tagalo. Fueron padrinos y madrinas de las bodas de plata el Dr. Conrado Potenciano y Don Filomeno Gana, las Sras. Dña. María Yaptinchay Vda. de Almeda, Dña. Olimpia Zaballa de Tiongko y Sra. Antonia Lijauco Vda. de Silva y otras. Concurrieron además muchos párrocos de la Diócesis de Lipa y otros de la Archidiócesis de Manila.

Viniendo del Congreso Eucarístico de Tayabas el Excmo. Sr. Delegado Apostólico de S. S. Mons. Piani con su secretario, aprovechando la ocasión de su vuelta a Manila, expresamente subieron al Convento de Biñang para felicitar personalmente al festejado lo mismo los Seminaristas del Seminario de Sto. Tomás encabezados por su Padre Rector y otros profesores del Colegio.

Al banquete asistieron unas quinientas personas de todas las clases sociales y aunque el Obispo de Lipa no estuvo presente, sin embargo, envió un telegrama de felicitación por el jubileo sacerdotal del festejado. Después siguieron los discursos que los seminaristas de San Carlos habían preparado, en un programa con intervalo de cantos, siendo dignos del aplauso del público todos y en especial los pronunciados por los seminaristas Sr. Umaña quien actuó de presentador, el discurso del seminarista dolina, la poesía pronunciada por el P. Domingo Librea, el discurso en inglés del joven Francisco Almeida, y el de la Sra. Fausta Zarraga en tagalo y el del padre Angel Vllaruz. Ultimamente el pronunciado por el Padre Rector de San Carlos en contestación al discurso de agradecimiento del festejado a todos los concurrentes en la boda en que narró anécdotas de sus veinticinco años de sacerdote.

Programas de Radio

KZRM

Jueves, Enero 9

6:00 p. m.—Buddy Marks y Rafael Artigas.
6:15 p. m.—'Tony's Investments,'
6:30 p. m.—Informaciones en castellano.
6:40 p. m.—Informaciones en ingles.
6:55 p. m.—Cotizaciones—Swan, Culbertson y ritz.
7:00 p. m.—'Town Crier'—Melodias.
7:15 p. m.—'Smart Music,' con Alice Worrick, Ramon Escudero, Johnn Harris y Russ Arañanas.
7:30 p. m.—Cantos de Filipinas, por Abundio Ibañez—
Tapat na pagibig—Valse filipino
Awit nang pagibig—danza filipina
Mamun ka, irog—kundiman pampango

KZEG

Jueves, Enero 9

2:00 p. m.—Cantos de las Pampas.
3:00 p. m.—Musica popular.
4:00 p. m.—Harmony Circle, bajo la reccion de Mitzi.
5:00 p. m.—La hora del cocktail—The Ambassador of Rhythm.'
6:00 p. m.—'Twilight Musicale.'
6:30 p. m.—Programa 'New Magic Tone.'
7:00 p. m.—'The Musical Grab Bag.'
7:15 p. m.—Nelson Eddy, baritono.
7:30 p. m.—'Variedades' musicales.

KZIB

Jueves, Enero 9

7:00 p. m.—Notas del mercado—Notas de interes.
7:05 p. m.—American Sweets Inc.
8:05 p. m.—Anuncios.
8:10 p. m.—The Mora Electric Co.—Programa español.
8:30 p. m.—Chase & Sanborn's Coffee—Musings.
8:50 p. m.—Scott's Emulsion—Programa musical.
9:10 p. m.—Programa Britanico.
10:10 p. m.—Programa de aficionados.

Lumang simbahan—danza filipina
7:45 p. m.—Programa de la Filipinas Assurance Co.
8:00 p. m.—Cantos, por Ramon Adea
8:15 p. m.—Programa de la Nepa
Introduccion
Un ay del alma—vocal solo—Patricio Castillo
Todo por ti—vocal solo—Patricio Lopez
Discurso—Abdon Llorente
Hindoo song—vocal solo—Ester Castillo
Acuerdete de mi—vocal solo—Patricio Lopez
Estrellita—vocal solo—Ester Castillo
8:45 p. m.—Cotizaciones y notas del mercado.
9:00 p. m.—Banquete de despedida al honor al Comisionado Residente Quezon y Paredes—Control remoto desde el Manila Hotel.

M.E.C.D. 2016

ANUNCIOS Clasificados

FINCAS

SE VENDE.—Un lote de 400 m. c. con 6 puertas, accesorias en la calle Caballeros, Binondo. Id. lote de 733 m. c. con su edificio de materiales fuertes en la Avenida Rizal, sitio comercial. Espaciosa finca residencial en un lote de 2,300 m. c. dá a las calles principales M. H. del Pilar y Cavite Boulevard, distrito de Malate. Razón: 712 Avenida Rizal Cuarto No. 2 de 8 a 12 a. m. y 2 a 5 p. m.

(9-ene.-36)

MISCELANEA

SE VENDEN MUY BARATOS.—Muebles de fantasia fabricados en Shanghai para sala, dormitorio y comedor. También muebles de narra para sala y comedor. Razón: Ave. Avellano 1472, Singalong Subdivision.

(9-11-ene.-36)

El V/ "Anna Maersk" acaba de llegar con otra
Remesa de Pianos
Los Mejores de America
Precios Bajos
Al Contado o a Plazos
Mrs. C. O. del Rosario
Esq. Azcarraga y Misericordia
(5-oct.-d.a.-h.n.a.)

SE DESEA

SE DESEAN—COLOCACIONES

Un joven que ha trabajado como mensajero y ordenanza, graduado delineante en el Trade School, desea trabajar como tal, clerk u ordenanza-mensajero. Es honrado y digno de confianza. Tiene su propia bicicleta y aceptara salario mensual de P20.00.

Un joven laborioso, segundo año en colegiado, desea trabajar como ordenanza con privilegio de ir a la escuela por las noches. Aceptará P18 mensual.

Un filipino de mediana edad con varios años de experiencia como vendedor-cobrador en Pangasinan, La Union, Ilocos Sur y parte de Tarlac, Zambales, desea trabajar como cobrador en dichas provincias. Habla bien el español, pangasinan, ilocano y un poco el tagalo.

Una enfermera y dietista alemana, con experiencia y bien instruida en Suiza, especialmente en el cuidado de los niños, desea trabajar como tal. Aceptara salario moderado.

Un mecanico filipino con muchos años de experiencia en calderas de vapor, desea trabajar como tal.

Para mas informes, sirvase llamar al Sr. Reyes, Tel. 2-12-94 o 2-41-83, o escribir a la Associated Charities of Manila.

SE ALQUILAN

SE ALQUILA—Todo el edificio ocupado anteriormente por la American Hardware Co., en Echague No. 110 o cualquiera parte del mismo. Sitio excelente a dos pasos del Sta. Cruz Bridge Acúdase a
JUAN YSMAEL & CO., INC.
348 Echague Tel. 2-21-54

(26-dic.-h.n.a.)

AVISO

Manila, 4 de Enero, 1936.

A Quien Concierna:

El firmante por la presente anuncia su intencion de dirigir una instancia a la oficina del Tesorero de la Ciudad en o hacia el 11 de Enero, 1936, para solicitar permiso para llevar un Salon de Bowling de tercera clase en el local situado en la Calle Juan Luna 1908, distrito de Tondo.

EUSEBIO GONZALEZ.

(4 al 10-ene.-36)

ALMONEDA
CASA-AGENCIA DE EMPEÑOS DE R. SOLOAGA
319 Juan Luna, Binondo, Manila

El dia 17 de Enero de 1936, a partir de las 8:30 a. m. se venderan en publica subasta en dicho establecimiento, las alhajas y otros objetos de valor de plazos vencidos empeñadas durante los meses de Octubre y Noviembre. 1934, y Abril, Mayo, Junio y Julio, 1935, asi como tambien se incluiran en la mencionada subasta todos los lotes que no hayan sido vendidos en almonedas anteriores

Manila, I. F., Enero 6, 1936.

DOROTEO O. RAYMUNDO,
Martillero licenciado.

(7-8-9-ene.-36)

ANUNCIOS JUDICIALES

ESTADOS UNIDOS DE AMERICA
ISLAS FILIPINAS

EN EL JUZGADO DE PRIMERA INSTANCIA DE MANILA

TESTAMENTARIA DE LA FINADA ISABEL LIONGSON Y TONGIO

No. 49028
AVISO

Los infrascritos comisionados de avaluo y reclamaciones por el presente notifican a todos los que tuvieren alguna reclamación contra la Testamenteria arriba titulada, que celebrarán sesiones en la calle Trinidad No. 612, Manila, todos los primeros Jueves de cada mes de 8:00 a 12:00 a. m. dentro del termino de seis meses desde esta fecha.

Manila, 28 de diciembre de 1935.

JOSE BORJA,
Comisionado,

JULIO GABRIEL,
Comisionado.

En. 9, 16, 23, 1936.)

92 BUQUES FRANCESES, AL...

(Continuacion de la pag. 1)

las lineas de batalla en el imperio africano hablan de la reconquista del distrito montañoso de Tembien por los guerreros de Haile Selassie.

La Agencia Reuter comunica desde Addis Abeba que el gobierno etiope alega que los guerreros negros del Rey de los Reyes habian 'completado' la reconquista del distrito de Tembien, al oeste de Makale, y que los invasores italianos habian huido de la region.

Un comunicado etiope dice que los aeroplanos italianos aparecieron sobre el norte de la provincia de Gojjam en tres dias sucesivos y que los aviadores fascistas arrojaron hojas 'invitando a la poblacion a insubordinarse contra el gobierno central'

El Negus suspende la gran ofensiva etiope

Es posible que la batalla capital y decisiva esperada tanto tiempo entre las fuerzas etiopes y las legiones de Mussolini sea evitada por una orden etiope, publicada el miercoles. Todos los generales que mandan los ejercitos de Selassie han recibido ordenes de abstenerse de atacar 'en general'. La orden dispone que los jefes continuen la guerra de guerrillas, esbozando los procedimientos que se han de seguir en la recogida y transporte de alimentos a las tropas en las lineas de batalla.

Mensajeros especiales se encargaron de transmitir la orden desde Addis Abeba a los varios generales. Tambien llevaron cartas de Abuna Cyril, caudillo religioso etiope, amenazando con excomunion a todos los que infringan el mando.

Etiopia renueva sus acusaciones contra Italia

Mientras en Ginebra, la Liga ha recibido otra protesta de Etiopia. El Emperador acusa a Italia de seguir empleando gases venenosos en lo que él califica de politica fascista de 'exterminio sin piedad'. La nota encarece de la Liga el envio de una comision investigadora al pais desgarrado por la guerra. Las autoridades de la Liga han declarado que la peticion sera objeto de consideracion en la reunion del Consejo anunciada para el 20 del actual.

La cuestion capital sometida al Consejo es el propuesto embargo petrolero. Ya se sabe que Mussolini ha llegado a decir, aun desde los primeros dias en que se agito la cuestion, que la imposicion de las sanciones petroleras 'significaria guerra'.

Inusitado interes causa en Italia la noticia de la movilizacion inglesa

(Servicio Transoceanico)
Exclusivo a "La Vanguardia"

Roma, 8 de Enero.—Ha provocado aqui un intereses inmediato e inusitado la noticia de que Gran Bretaña se propone movilizar su escuadra. Las autoridades responsables italianas, sin embargo, rehusan emitir ningun comentario, diciendo que hasta que se conozcan otros detalles, respecto al ultimo destino de los navios de guerra, que parten de Inglaterra, es imposible decir si las unidades hoy estacionadas en Gibraltar son meramente reemplazadas por otras, o si ha de concederse alguna significacion politica en forma de relajacion de la presion inglesa en el Mediterraneo a los planes del Almirantazgo britanico.

Siete destructores ingleses arriban a puertos griegos

(Servicio Transoceanico)
Exclusivo a "La Vanguardia"

Atenas, 8 de enero.—Siete destructores ingleses arribaron ayer a puertos de Grecia. Los destructores **Electra, Export, Express** y **Exmouth** están anclados en el mar Pireo, mientras que el **Eclipse**, el **Escape** y el **Asp** se hallan en Poros. Tres cruceros de batalla, incluyendo el **Hood** y el **Renown**, son esperados este día.

Créese generalmente que la concentración de barcos de guerra ingleses en aguas griegas es producto de los preparativos militares italianos en las islas del Dodecaneso.

El rey presidirá la reunión del Consejo Supremo griego esta semana.

Formidable barrera entre Egipto y Tripoli

Alejandría, 8 de enero.—Doscientas millas de alambrada de quince metros de anchura y seis pies de altura marcan ahora de una manera inequivoca la frontera entre Egipto y Tripoli, según noticias de la prensa de aquí.

Puestos de ametralladoras se han distribuido a intérvalos a lo largo de toda esta formidable barrera cargada de electricidad, entre las secciones intermedias.

Aeroplanos italianos se mantienen alerta

Día y noche aeroplanos italianos e ingleses de observación patrullan los lados respectivos de la frontera, de modo que ahora se ha hecho costumbre el que los pilotos de ambos países estén enviando saludos desde las cabinas.

También se han establecido relaciones casi amistosas en un punto de la frontera.

Una vez por semana se abre la puerta de la vasta alambrada para admitir a los soldados italianos que, bajo la estricta vigilncia de los guardias egipcios, sacan agua para abastecimiento de la semana.

Turquia vigila estrictamente a Italia en el Dodecaneso

Estambul, 8 de enero.—A pesar de las seguridades oficiales dadas por el embajador italiano de que Italia no está fortificando las islas Dodecaneso, las autoridades italianas allí son ahora objeto de estricta vigilancia por parte de las autoridades de Turqua.

Expresando recelos de Itala, Turquia ha seguido fortificando la costa frente a las islas italianas.

Los periódicos turcos afirman que Italia está consolidando las fortificaciones del Puerto de Leros contra ataques submarinos, colocando enormes redes. Se ha prohibido a los extranjeros poner el pie en la isla.

En vista de que se ha prohibido estrictamente la toma de fotografías desde los barcos que pasan por las islas, la prensa ha expresado la opinión de que el gobierno turco posee ciertos informes que justifican plenamente la protesta reciente a Italia contra los preparativos bélicos en el Dodecaneso.

Guardan secreto sobre planes anglo-franceses en caso de agresion

(Servicio Transoceanico)
Exclusivo a "La Vanguardia"

Paris, 8 de enero.—Los centros militares franceses se niegan a facilitar informes detallados de los resultados de las conferencias habidas entre los estados mayores anglo-franceses para tratar de una accion militar conjunta en el caso de que Italia se decida a atacar.

Se ha declarado, en resumen, que las recientes conversaciones militares han sido solo "un cambio normal de impresiones entre los expertos de los dos paises que se tratan amigablemente."

En una declaracion a la prensa, el portavoz de la Oficina del Exterior de Francia ha dicho que los gobiernos de Gran Bretaña y Francia estan actualmente investigando las posibilidades de cooperacion, de conformidad con el inciso 3 del Articulo 16 del convenio de la Liga, que prescribe la asistencia material contra una agresion

Suiza hubiese cometido un error irremediable

(Servicio Transoceanico)
Exclusivo a "La Vanguardia"

Berna, 8 de enero.—Suiza hubiera cometido un error irremediable si no hubiese suscrito la declaracion de la Liga de que Italia, al iniciar la guerra, ha violado sus obligaciones como miembro de la Liga, ha dicho el presidente del Departamento Politico Mota, durante un debate en el Consejo de Estado sobre la actitud de Suiza en la cuestion de las sanciones.

No le quedaba otro camino al Consejo Federal que ser leal a la Liga y cumplir consecuentemente sus obligaciones como estado neutral.

El Consejo Federal esta dando todos los pasos para que esta neutralidad sea observada estrictamente, asi como sus obligaciones a la Liga de las Naciones.

Nada significan esas maniobras, dice Francia

(Servicio Transoceanico)
Exclusivo a "La Vanguardia"

Paris, 8 de enero.—Refiriendose a los rumores sensacionales publicados en los periodicos ingleses en el sentido de que la escuadra francesa tiene en proyecto un programa de maniobras en el Mediterraneo, frente a Corcega, como primer resultado tangible de las negociaciones de asistencia mutua anglo-francesa, el ministro naval frances ha expedido, esta noche una declaracion oficial, diciendo que los actuales movimientos de la flota no tienen ninguna relacion con los presentes acontecimientos.

Laval y Mussolini pactaron amistad hace un año

(Servicio Transoceanico)
Exclusivo a "La Vanguardia"

Roma, 7 de enero.—El organo semi-oficial **Giornale d'Italia** recuerda este dia que hace un año Laval y Mussolini firmaron el tratado de amistad entre Francia e Italia.

La obra, dice el periodico, murio apenas casi antes de comenzar. La controversia en el Africa Oriental se ha extendido a Europa de una manera perfectamente absurda.

Todo el mundo hoy dia esta dividido en dos campos, simplemente en vista de la intervencion de las fuerzas imperialistas, que estan compitiendose entre si para fines de supremacia.

Pasajeros que llegan y salen

El GEN. PERSHING salio al mediodia de hoy, con los siguientes pasajeros:

Para Hongkong: Giovanni Russo, R. Hulsemann, David Gunnell, Rev. Padre J. Howatson, S. J., Hui Baw Ping.

Para Shanghai: Miss Hazel Hedrick, Mrs. Franklin Karns, jr., Mrs. Nadia Zebrowski, Miss Joan Zebrowski, Miss Marie Zekrowski.

Para Yokohama: M. E Wilcox, Mrs. M. E. Wilcox.

Para San Francisco: Mr. y Mrs. F. W. Fall, Conrad Redinger, Miss Paula Burton, Mrs. Luise Wright, Mr. y Mrs. R. Dalager, Miss Mary Lorbeer, Mrs. Frank R. Young, W. B. Hills, Miss Lillebess Welhaven, Mrs. A. B. Cannon, Mrs. J. F. Mann, M Creenfield.

Por el TJISALAK salieron para Sourabaya y Bali: Miss Elizabeth Lingle, E. B. Grosman, Louis Stern, Mrs. D. Walter Gibson, Miss Hedwidge Scelonge, Mrs. E. E. Cherrington, Miss Edith Shepard, John W. Gregg, Arthur Joseph, Miss Florence Joseph, Robert Allerton, Mrs. Greenville Parker, Geo. P. Wendheiser, Miss Squire Smith, Mrs. Percy Walker, Mr. y Mrs. W. C. Murdock, Mrs. W. L. Watkins, J. Shanon White, David Gibson, Geo. Barnett, K. C. Murray y Miss E. Donnelly.

Por el MAYON salieron para Iloilo, Zamboanga y Cebu: Srta. Carlota Salas, Srta. Paz Salas, W. A. Chittick, L. R. Yangco, Dr. V. Gustilo y señora, Sra. de Gregorio Ramos, Sra. Sofia Gonzaga, Sra. de P. de Oca, Srta. Celita Garganera, Teresa Ledesma, Lourdes Ledesma, R. McGregor, A. B. Montilla Jr. y señora, Com. J. E. H. Stevenot, L. G. Hubele, Sra. de R. H. de la Rama, D. Hernaez, N. C. Irvine, Sr. Gatuslao, Jose Zulueta, Sra. de M. Javellana, S. Richmond, Sra. A. de Regalado, F. J. O'Clasen, O. de la Rama, T. Vda. de Hernaez, J. Ledesma y señora, Eugenio Lopez, Sra. de Eugenio Lopez, niño Eugenio Lopez Jr., J. M. Lacson, Sra. de J. M. Lacson, Srta. F. de Oca, Sra. V. Lacson e hijo, S. Benedicto y familia, B. Fernandez, Emilia Mill, Rodolfo Ledesma, Sra. de R. Vda. de Fallon, Mrs. S Richmond, Sor Natividad, H. Panayoeti, Mrs. H. Panayoeti, Lourdes Lizares, niño L. de la Rama, niño R. de la Rama, R. de la Rama, Amparo Ledesma, Julio Ledesma, Sra. de Julio Ledesma, J. Santarromana, G. Ramos, C. Hernaez, A. L. Vda. de Javellana, B. Vergara, Ester Yerger, C. Solidarios, S. Mirasol, Victoriano Apayap, A. Hernaez, Marie, S. Yso, An Gan, A. H. Shoemaker, M. Walsh, K. Chapman, Lelang Wong, Cap. y Mrs. Nichol, Mr. y Mrs. H. Miesch. O. R. Squillantini, Mr. y Mrs. E. Salvador, Epifanio Lavadencia, Lim Cho, Yu Chin Tai, Yu Pin, Mr. y Mrs. G. E. Williams, Mr. y Mrs. C. T. Williamson. Mrs. W. J. Fyffee, Miss Edith Fyffee, R. W. Hoffman, Mr. y Mrs. C. A. McWhinney, Miss J. McWhinney y Miss E. Colliday.

NOTAS MARITIMAS

DE ALTA MAR E INTERINSULAR

BARCOS DE CABOTAJE

El FORTUNA, de Rio y Olabarrieta, llego hoy y subira al varadero. Le sustituye el DON JUAN O. Este barco sale el 11, a las 5 p. m., para Coron, Culion y otros puertos.

El RIZAL, de Everet Steamship Corporation, sale esta noche, para Cebu, Bais, Dumaguete, Zamboanga, Cotabato, Port Holland y Jolo, con cargamento y pasajeros.

De Bulan y otros puertos llegara mañana el PERLA, de Li Seng Giap, y volvera salir el dia 13. Este barco fondea en el Muelle de la Industria.

De vuelta de su viaje por Masbate, Calbayog, Catbalogan y Tacloban, el LEYTE sera despachado para los mismos puertos el 11, 4 p. m., segun Fernandez Hermanos.

BARCOS DE ALTURA

Con 80 pasajeros, arribara a este puerto el Domingo por la tarde, el STUTTGART, segun Zuellig and von Knobelsdorf. Viene de Europa via puertos del Oriente.

El PRESIDENT CLEVELAND, de la Dollar line, llego a las 7 esta mañana, de Nueva York via Balboa, Habana, y otros puertos. Trajo pasajeros y 2,240 tons, de carga.

Macondray and Co. anuncian que el PENRITH CASTLE arribara de Japon el dia 16 del actual, para sacar cargamento y pasajeros para los puertos del Atlantico de las EE. UU.

Llegara a Manila el 7 de Febrero, el RHEINLAND, de la Hamburg Amerika Line, segun Behn, Meyer and Co. Este barco salio de Rotterdam el dia 3 de este mes.

Movimiento de vapores

LLEGADAS

Barcos de altura

Tel. No. HOY

22062 New York y Savannah via Los Angeles—GLAUCUS, Br. s.
21521 Portland, Los Angeles y San Francisco—BINTANG, Dut. m.
23131 Amoy—ANKING, Br. s.
22696 Shanghai, Amoy y Hongkong—TJIBADAK, Dut. s.

Barcos de cabotaje

Tel. No. HOY

49582 Culion, Coron, Puerto Princesa, Panacan, Brook's Point y Pandanan—DON JUAN O, Am. s.
49582 Coron, Culion, Cuyo y Puerto Princesa—FORTUNA, Am. m.
49046 Iloilo—YLOILO, Am. s.
49839 Masbate, Calbayog, Catbalogan y Tacloban—LEYTE, Am. s.
22794 Masbate, Tacloban y Catbalogan—CHURRUCA, Am. s.

SALIDAS

Barcos de altura

Tel. No. HOY

23122 San rancisco y Portland via Hongkong, Shanghai, Kobe y Yokohama—GEN. PERSHING, Am. s.
22696 Makassar, Bali y Java—TJIBADAK, Dut. s.

Barcos de cabotaje

HOY

49839 Rio Guinobatan, Masbate, Calbayog, Catbaloga ny Tacloban—TAURUS Am. s.
49860 Cebu, Bais, Dumaguete, Zamboanga, Cotabato, Port Holland y Jolo—RIZAL, Am. m.
21116 Looc, Capiz y New Washington—NTRA. SRA. DE LA PAZ, Am. s.
49926 Ragay, Guinayangan, Catabangan, Binahian y San Pascual—ROSARITO, Am. m

UN REGIMIENTO ALPINO SE NIEGA..

(Continuación de la página 1)

al oeste de Makale, ha sido anunciada oficialmente en una declaración del gobierno este día, afirmando que los italianos, que han huido hacia el norte, están quemando todas las aldeas que encuentran durante su retirada.

Mientras tanto, están cayendo fuertes lluvias en el norte de Abisinia, obstaculizando grandemente la contra-ofensiva etiope contra los italianos.

Este día una terrible tormenta, acompañada de truenos, desfogó sobre la capital, convirtiendo en profundos lodazales todos los caminos y plazas. En los campos ha habido una abundante agua de lluvia en todo el día.

Los viajeros que vienen de Dessye dan cuenta de que el camino se halla en un estado lamentable. Los ríos se han salido de madre y pronto será imposible vadearlos, segun dicen.

Si las lluvias continuan, es posible que las operaciones en el frente norte estén completamente paralizadas, aunque es creencia general que el tiempo afectará a los italianos más gravemente que a los etiopes.

Hojas volantes incitan a rebelión

(De la "Associated Press")

Addis Abeba, 8 de enero.—Un comunicado dice que los aeroplanos italianos han estado volando sobre la parte noroeste de la provincia de Gojjam por espacio de tres días, dejando caer hojas volantes "invitando a la población a rebelarse contra el gobierno central".

(Servicio Transoceanico)
Exclusivo a "La Vanguardia"

Addis Abeba, 8 de enero.—A lo largo de todo el frente norte, los aeroplanos italianos arrojaron hojas volantes impresas en lengua amharica invitando a la población de las provincias del norte a insubordinarse contra el gobierno de Addis Abeba.

En estos papeles se afirma que el gobierno central está arruinando la vida económica de las provincias, cobrando impuestos que solo vienen a parar a los bolsillos del Negus.

El gobierno de Addis Abeba, siguen diciendo los papelitos, no tiene ningun derecho a titularse gobierno de toda Etiopia, y por ende, los etiopes no tienen ninguna obligación de sacrificarse por el Emperador.

Veintidos abisinios mueren en Tembien

Roma, 8 de enero.—La artillería italiana ha bombardeado las concentraciones de tropas etiopes cerca de Amba Aradam, al sur de Makale, dice el boletin oficial de guerra número 91. Este añade que en los encuentros habidos en el distrito de Tembien murieron veintidos abisinios, que fueron abandonados en el campo de batalla.

Bombardeos aéreos se han llevado a efecto en las inmediaciones del Lago Ashangi.

El boletín termina diciendo que cuando las tropas etiopes situadas cerca de Alamata al sur de este lago, vieron aproximarse los aeroplanos, tendieron tres grandes cruces rojas en el suelo y se reunieron en derredor de ellas. .

Primer contingente de prisioneros italianos

Addis Abeba, 8 de enero.—El primer contingente de prisioneros italianos procedentes del frente norte ha llegado a Dessye. Estos prisioneros no tienen ninguna queja del trato que reciben, segun informes.

Proyectada ruta aerea sin escalas a Somalia

(De la Agencia Reuter)

Roma, 8 de enero.—En estos instantes se esta estudiando la posibilidad de abrir una ruta aerea sin escalas de Eritrea a Somalia Italiana, pasando por las Somalias Francesa e Inglesa y Abisinia, segun se ha revelado aqui este dia.

El sub-ministro del Aire y el piloto personal del Duce estan ahora a bordo de un aeroplano, o mas claro, un monoplano de tres motores Savoia Marchetti con tanques extra de petroleo, que ha partido al amanecer de hoy para explorar las posibilidades de la nueva ruta.

Los expertos de aviacion señalan que hasta aqui ha sido imposible enviar aeroplanos belicos al general Graziano en el frente sur, como no sea por mar, y que el montaje de las maquinas, al llegar a Graziani, envuelve mucho tiempo y supervision mecanica.

Si el vuelo es un exito, se podrian despachar escuadrones de bombardeo en formaciones aereas desde el frente norte hasta el sur.

Mientras tanto, el hecho de que los aviadores pasen por territorios ingles y frances esta dando que pensar al Ministerio del Aire de Italia.

El rey y Mussolini aparecen juntos

Roma, 8 de enero.—Por primera vez desde el mes de mayo ultimo, el Rey Victor Manuel, de Italia, y el premier Benito Mussolini han aparecido publicamente juntos en una ceremonia, en que se hizo entrega a los regimientos recientemente formados de las insignias de guerra correspondientes a los regimientos disueltos.

Despues de la ceremonia, Su Majestad coloco una corona de flores sobre la tumba del Soldado Desconocido. El Duce lucia su uniforme favorito de cabo honorario de la milicia.

Otra protesta briosa contra el uso de gases

(Servicio Transoceanico)
Exclusivo a "La Vanguardia"

Ginebra, 8 de enero.—La Secretaria de la Liga de las Naciones ha vuelto a recibir otra nota del ministro abisinio en Paris, protestando contra la "politica de terrorizacion" emprendida por las autoridades militares italianas, por utilizar el gas venenoso contra las tropas abisinias en el frente norte.

No se trata de una accion aislada o casos eventuales, afirma la nota, sino que al parece "es un exterminio sistematico de la nacion abisinia," proclamado por el gobierno italiano en su prensa.

Por esta razon, el gobierno abisinio ha vuelto a pedir a la Liga de las Naciones que efectue una investigacion de lo que esta ocurriendo constantemente, una violacion ininterrumpida de las reglas de la guerra y de los convenios internacionales.

Suecia espera pruebas documentales

Estocolmo, 8 de enero.—No obstante los rumores en contrario, se dice oficialmente que el gobierno sueco no ha dado aun ningun paso en relacion con el bombardeo italiano de unidad de la Cruz Roja sueca en Dolo, Etiopia.

Creese generalmente aqui y esto lo corrobora el periodico "Aftonbladet. que la decision del gobiern. en lo concerniente a una eventual accion diplomatica sobre el caso, solo vendra despues de recibidas todas las pruebas documentales.

Precios en el mercado de Manila

PRECIOS DEL PETROLEO

Miercoles, Enero 8

De la Socony-Vacuum Corp
Gallo—P3.70 dos latas
Cometa—P4.80 caja
P4.55 dos latas
White Rose—P5.50 caja

De la Texas Co. Inc
Carabao—P3.70 dos latas

PRECIO DEL PETROLEO CRUDO
Petroleo Crudo Socony P42.00 tonelada metrica
Petroleo crudo Texaco P5.98 tambor de 50 galones

PRECIO DE LA GASOLINA
De la Socony-Vacuum Corp
Socony—P6.55 dos latas
0.16 litro

PRECIOS DE LA CARNE

Miercoles, Enero 8

Segun la oficina de Comercio los precios de la carne este dia fueron los siguientes:

Cerdo primera P0.50-P0.60, segunda P0.45-P0.50 carne nativa primera P0.55-P0.65, segunda P0.50-P0.55, tercera P0.40-P0.50.

Carne importada primera P0.90-P1.00, segundo P0.70-P0.80 tercera. P0.50-P0.60

PRECIOS DEL AZUCAR

Miercoles, Enero 8

El centrifugado de exportacion de Manila, nuevo P7.00, Iloilo, nuevo P7.00. Consumo local P7.80-P8.00.

Cotizaciones del Arroz

Miercoles, Enero 8

Las transacciones del arroz esta mañana se hicieron con los precios siguientes:

PRECIOS DE LA OFICINA DE COMERCIO

ELONELON—
2.a clase .. .. P7.00—P7.10

INAPOSTOL—(nuevo cosecha)
1.a clase .. .. P6.60—P6.70
2.a clase .. .. 6.50— 6.60

MACAN (nuevo cosecha):
1.a clase .. .. P6.40—P6.50
2.a clase .. .. 6.30— 6.40

Nada acordado aun acerca de la AAA

(Continuacion de la pag. 1)

El Secretario Wallace y Chester Davis, administrador de la AAA, han discutido la situacion en todos sus detalles y posibilidades con el Presidente, pero han anunciado que hasta estos momentos no habia ningun plan acordado.

La administracion de la AAA, despues de estudiar la decision del Supremo en el asunto Hoosac Mills, ha declarado que no invalidaba los convenios de venta ni las ordenes y clausulas sobre licencias de la Ley de Ajustes Agricolas.

Los fiscales suspenden todos los asuntos

Mientras tanto, los fiscales de los Estados Unidos han recibido instrucciones de aplazar todo sumario en los asuntos de la AAA que afectan a los impuestos de utilizacion, mientras nc baje la decision de la Corte Suprema en la causa sobre molienda de arroz.

Los intereses azucareros, sin descontar a los productores de Filipinas, han seguido hoy mostrandose optimistas. Se agarran a la opinion del secretario de Agricultura Wallace, de que la decision del Supremo no invalidaba las cuotas azucareras. Muchos representantes de los intereses azucareros creen que se pagaran a los productores los pagos beneficos sobre la base de los contratos existentes. Tal creencia se ha acentuado con la declaracion de Roosevelt de que deseaba pedir al Congreso fondos suficientes para efectuar los pagos beneficos necesarios antes de que la Corte Suprema haya dado el golpe de muerte a la AAA.

Siguen preparandose aqui los cheques

Aunque la oficina del contralor interino en Manila de la AAA, Mr. L. A. Twigg, ha suspendido el pago de las compensaciones a los plantadores de azucar por otro nombre conocidas como 'benefit payment', continuan preparandose los cheques y los requisitos necesarios para que estén listos cuando se autorice de nuevo el pago de estas compensaciones.

De acuerdo con Mr. Twigg, un total de $6,383,300 de pagos de beneficio a los plantadores queda aun por pagarse. Esta suma incluye $228,800 del primer plazo para unos 800 plantadores, $2,051,500 del segundo plazo para 5,500 plantadores y $4,103,000 del tercer plazo para 11,000 plantadores, lo cual arroja un total de 17,300 plantadores los que aun esperan pagos de beneficio.

Crónica

(Continuacion de la pagina 5)

pero por el cual el autor esta justificado. Es el dialogo inicial, cuando Bernardo, el padre, se dirige al "secretaire" de su hijo Tony y destroza los manuscritos de este. En los comienzos del dialogo, el espectador goza con el intercambio de palabras entre los esposos y ve como el sencillo Bernardo queda atrapado en la red de logica sencilla de su mujer. Hasta aqui Bernardo es el hombre bueno pero terco por su misma simplicidad. De pronto corre al "secretaire" de Tony y destroza con ensañamiento los manuscritos. Este gesto le hace aborrecible. Es una pincelada definitiva que dibuja un caracter ruin y repugnante. La reaccion en el espectador es negativa. No esta preparado para seguir la caida de la gota de ponzoña en la limpida agua de la redoma que ha sido el dialogo hasta este punto. El coro limitado que el autor ha dado a su obra es indudablemente en parte responsable de esto. O quizas un momento de flaqueza artistica en el autor que no supo dar la transicion requerida entre las palabras y el gesto culminante.

La Srta. Nati N. Valentin en su papel de Lourdes y Wilfrido Ma. Guerrero (Tony) son excelentes actores. Son de la escuela moderna dramatica donde la "mimica silenciosa" ha sustituido con ventajas a la exageracion de gestos. Raymundo Lorenza (Bernardo) y Alex Albert (Luis) se colocaron al nivel de sus papeles.

El publico, en su mayoria integrado por universitarias, no alcanzo en cambio a colocarse a la altura del drama que se estaba desarrollando ante sus ojos. En determinados momentos una "comica" de Laurel y Hardy podria sustituir con ventaja a la mas consumada de las obras dramaticas.

VALORES Y ACCIONES

JUEVES, 9 DE ENERO, 1936

DEL MANILA STOCK EXCHANGE

Miercoles, 8 de Enero de 1936

MINAS

Agno Placer	.03½ V	—	—	—
Ambassador	.03½ V	.03	—	—
Antamok G. M. C.	.95 V	.92	.92	—
Atok Gold M. C.	.14½ V	.14	—	—
Baguio Gold M. C.	.12½ V	.11½	.11	.11½
Balatoc Mg. Co..	—	14.00	—	—
Benguet Consol..	10.50 V	10.30	10.40	10.40
Benguet Explo.	.08½ V	.07½	—	—
Big Wedge M. C.	.10 V	.09	.09	—
Consolidated Ms.	.009	.0085	.009	.009
Demonstration ..	.23½ V	.22	.22	.23
Gold Creek M. C.	.17-V	.15	—	—
Gold River M. C.	.05 V	.04¾	—	—
Ipo Gold Ms. Inc.	1.30 V	1.25	—	—
Itogon Mg. Co..	.35½ V	.34	—	—
I.V.L.M.C. (Ord.)	.45 V	.43	.44	.44
Do. Do. (V.T.)	.45 V	.43	.44	.44
Mankayan G. M.	.04 V	.02	—	—
Mineral Res. Inc..	.12½ V	.12	—	—
Northern Mg. ..	.10 V	.09½	—	—
Paracale Gumaus	.11½ V	.11	—	—
Phil. Dorado	—	.05½	—	—
Phil. Iron Mines	50.00 V	—	—	—
Salacot Mg. Co...	.11½ V	.11	—	—
S. Mauricio M. C.	.18 V	.17	.17	.17½
Suyoc Consol. ..	.16½ V	.16	.16½	.16½
Tambis Gold Dr.	.30 V	.23	—	—
United Paracale.	.19 V	.18½	—	—
Virac Explo. Co.	.05½ V	.05	—	—
Universal Explo..	—	—	—	—

TOTAL DEL CONSOLIDATED MINES
1,050,0000
TOTAL DE ACCIONES VENDIDAS
329,525
VALOR APROXIMADO
P85,365

AZUCAR

Bacolod-Murcia	—	50.00	—
Bogo-Medellin Co.	—	—	—
Calamba Sugar (Com.).	—	—	—
Calamba Su. (7% Pref.)	—	—	—
Cebu Sugar Co.	—	5.00	—
Central Azu. Bais	550	535	—
Central Azu. La Carlota	150	140	—
Central Azu. Tarlac...	114	110	—
Kabankalan Sugar Co...	—	—	—
Central Luzon Mil. Co.	—	—	—
Hawaiian-Philip. Co. ..	—	21.50	—
Luzon Sugar Co.	9.00	—	—
Mount Arayat Sugar Co.	—	40.00	—
North Negros Sugar Co.	—	—	—
Pampanga Sug. Dev. Co.	—	40.00	—
Pilar Sugar Central....	—	125	—
Talisay-Silay Sugar Co.	21.00	15.00	—
Victorias M. C. (Ord.).	90.00	—	—
Do Mil. (9% Pref).	—	—	—

BANCOS

Bank of the P. I.	—	90.00	—
Chartered Bank	—	—	—
China Bank	48.00	—	—
Hongkong Bank (Hk.).	—	—	$1500
Do. Do. (Londres)	—	—	£97

BONOS

Azucarera de Tarlac 8%	—	1000	—
North Negros 8%	—	—	—
Pilar Sugar 8%	—	1000	—

COMERCIAL E INDUSTRIAL

El Ahorro Insular 7%, 8%, 9%, 10%...	—	—	—
El Hogar 7%...	—	—	—
El Hogar 6%	—	—	—
Insular Drug Co.	—	—	—
Peoples Mort. Inv't Co.	—	—	—
Do. Do. "B"	—	—	—
Do Do. 7½% (Pref.)	—	—	—
Phil Education (Ord.).	—	—	—
Do. Do. (Pref.).	—	40.00	—
Pampanga Bus Co. ..	100	—	—
San Miguel Brewery ..	—	100	—
Marsman & Co.	15.00	—	—

SEGUROS

Filipinas	—	26.00	—
Insular Life	—	365	—
Philippine Guaranty ...	—	37.00	—
Union of Canton	$570	—	—
Canton Insurance	—	—	—

DE FRANCISCO REYES

Plaza Moraga No. 20 Teléfonos 22012 y 23440

Jueves, 9 de Enero de 1936

MINAS: ACCIONES	Vend.	Compr.	Ventas
Antamok	—	.88	—
Atok Gold	—	...13	—
Baguio Gold	10.30	.11	—
Balatoc	—	13.50	—
Benguet Consolidated	10.40	10.30	—
Benguet Exploration	.09	.07½	—
Big Wedge	.09	.8½	—
Consolidated Mines	.008	.0075	—
Demonstration	.21	.19½	.20½
Gold Creek	.16	—	—
Gold River	.05½	.05	.05
Ipo	1.30	1.25	—
Itogon	—	.35	—
Mineral Resources	.13	.12½	.12½
Salacot Mining	.12	.11	.11
San Mauricio	.16½	.16	.16
Suyoc Consolidated	.16	1.55	—
United Paracale	.20	.19½	—
INDUSTRIA:			
Central Azucarera de Tarlac	—	—	—
North Negros Sugar Co.	—	—	—
Pilar Sugar Central	—	120.00	—
Central Azucarera de Mais	—	535.00	—
Central Azucarera de Carlota	150.00	145.00	—
Central Azucarera Sara-Ajuy	90.00	90.00	68.00
Victoria Milling Co., Inc. (Ord.)	—	—	62.00
Pampanga Sugar Co	—	60.00	—
Victorias Milling (Pref.)	—	—	85.00
Hawiian-Philippine	—	—	—
Cabankalan Sugar Co., Inc.	—	130.00	—
Central Luzon Milling Co., Inc.	—	—	—
Talisay-Silay Milling Co., Inc	—	15.00	—
Central Azucarera Mount Arayat, Inc.	—	40.00	—
COMERCIALES E INDUSTRIALES:			
San Miguel Brewery	—	85.00	—
Compañia Maritima	—	—	—
Botica Boie (Ord.)	—	—	—
Botica Boie (Pref.)	—	100	—
H. E. Heacock & Co (Ord.) (Pagado)	—	—	—
H. E. Heacock & Co (Pref.) (Pagado)	—	—	—
Philippine Education Company (Ord.) (Pagado)	—	—	—
Philippine Education Company (Pref) (Pagado	—	—	—
Philippine International Corporation	—	—	—
El Hogar Filipina 7%	—	—	—
La Urbana Liberados "C" 8%	—	—	—
El Ahorro Insular	800	—	—
BANCOS:			
Banco de las Islas Filipinas	—	85.00	62.00
Hongkong & Shanghai Banking Corporation	1070.00	—	—
China Banking Corporation	48.00	46.00	—
Chartered Bank of India, Aust. & China	—	—	—
Peoples Bank and Trust Company	—	—	—
SEGUROS:			
Filipinas Compañia de Seguros	—	—	—
Insular Life Assurance Company, Ltd.	—	350	—
Philippine Guaranty Company, Inc.	—	35.00	—
Union Insurance Society of Canton	—	350	—
OBLIGACIONES:			
Pilar Sugar Central	—	—	—
Central Azucarera de Tarlac	—	—	—
North Negros Sugar Co.	—	—	—
M. E. Company, Ltd.	—	—	—

CAMBIOS DEL BANCO DE LAS ISLAS

Jueves, 9 de Enero de 1936

Barcelona, Bilbao y Madrid	G.T.	27.60
España Provincias	G.T.	27.70
Londres	A la vista	24-1/16
Londres	G.T.	24.00
N. Y. y S. Francisco..	A la vista	200.25
N. Y. y S. Francisco	G.T.	200.75
Amoy	G.T.	60.60
Amsterdam	G.T.	139.00
Amberes	G.T.	34.60
Bangkok	G.T.	99.50
Batavia	G.T.	140.00
Bombay	G.T.	76.00
Hamburgo	G.T.	82.40
Hongkong	G.T.	65.50
Kobe	G.T.	58.40
Milan	G.T.	16.45
Paris	G.T.	13.40
Prague	G.T.	8.70
Peiping y Tientsin	G.T.	61.25
Saigon	G.T.	135.75
Shanghai	G.T.	60.50
Singapore	G.T.	118.00
Sidney	G.T.	29½
Vancouver	G.T.	200.50
Wellington	G.T.	29¼
Zurich	G.T.	66.60

TIPO DE COMPRA

Barcelona	G.T.	27.05
Kobe	60 d/s L/C	56.50
Londres	A la vista	24-13/16
Londres	90 d/s L/C	24-13/16
N. Y. y S. Francisco..	A la vista	199.25
N. Y. y S. Francisco ..	60 d/s L/C	198.25

TIPO DE COMPRA:

Nueva York	G.T.	493.75
Londres	G.T.	493.50

PLATA EN BARRA:

Nueva York	1 Oz.	0.50
Londres	1 Oz.	20-13/16

CAMBIOS DE MIGUEL PUJALTE

Jueves, 9 de Enero de 1936

PLATA:

Londres	20-13/16	
Nueva York	49¾	
LONDRES—Teleg.....	2/0⅛	P9.9482
a la vista	2/0⅛	9.9482
N. YORK—Teleg. ..	201.00	Pesos
a la vista	201.00	"
FRANCIA—Teleg....	13.30	"
a la vista	13.30	"
ESPAÑA—Teleg.....	27.55	"
a la vista	27.55	"
Provincias	27.75	"

HONGKONG	65.85	Pesos
SINGAPORE	116.90	"
SHANGHAI	60.45	"
INDIA	75.40	"
JAVA	137.75	"
DOLLARS ESPAÑA	7.32	
LIBRAS NUEVA YORK ..	493¾	
LIBRAS ESPAÑA	36.12	
FRANCOS LONDRES	74.86	
PESETAS NUEVA YORK .	13.67	"
JAPON	58.30	Pesos
AMOY	60.55	"

Para todas las compañías, un...

(Continuación de la página 3)

del Ferrocarril el 35 por cento cada uno de los gastos. La Compañía de Fomento y la Compañía de Cemento pagarán el 25 por ciento y el Distrito Metropolitano el 5 por ciento restante. Con esto se podrá reunir la cantidad de P60,000 que constituirá el presupuesto de la oficina del consejero legal.

BANCO NACIONAL

Jueves, 9 de Enero de 1936

Nueva York		200.50	Pesos
Nueva York	A la vista	200.25	"
Londres	G.T.	2/0	
Londres	A la vista	2/0-1/16	
Amsterdam	G.T.	138.50	Pesos
Berna	G.T.	66.60	"
Milan	G.T.	Unquoted	"
Paris	G.T	13.40	"
Madrid	A la vista	27.60	"
Singapore	G.T.	117.20	"
Japon	G.T.	58.40	"
Shanghai	G.T.	61.30	"
Hongkong	G.T.	66.30	"
India	G.T.	75.60	"
Java	G.T	138.50	"
Hamburgo	G.T.	82.40	"
Peiping y Tientsin .	G.T.	62.05	"
Plata, Londres, Al contado		20-12/16	
Plata, Londres, Remision ..		—	
Plata, Nueva York		49¾	

PLATA EN BARRA:

Nueva York, Londres ..	4.93-75
Londres, Nueva York ..	4.93-7/16

M.E.C.D. 2016

Con un discurso inicia su campaña electoral Roosevelt

(De la "Associated Press")

Washington, 8 de enero.—El Presidente Roosevelt, moviendose dentro de las lineas de partido, ha inaugurado la campaña presidencial democrata esta noche con la declaracion de que "la cuestion basica sera la retencion del gobierno popular."

Refiriendose sinteticamente a la fisolofia en pugna de la opinion del Tribunal Supremo desbaratando la AAA, diciendo que repercutiria años y años, y discutiendo sobre los objetivos de su administracion en terminos generales, el presidente termino diciendo que "nosotros no nos retiraremos."

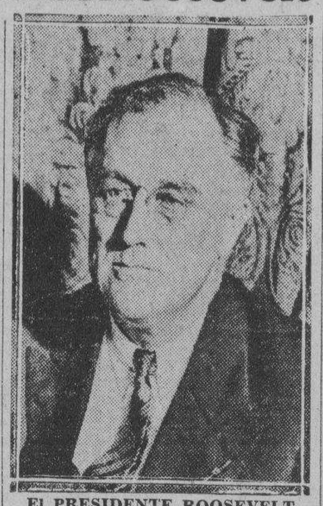

El PRESIDENTE ROOSEVELT

Hablando en un banquete por el *Jackson Day*, en que se reunieron unos 2,000 lideres democratas que pagaron $50 por cubierto, y despues por radio a centenares de otros banquetes democratas en toda la nacion, el Presidente urgio de todos que "buscasen la verdad" detras de "la humareda de cargos y contracargos en la campaña nacional."

Refiriendose brevemente a la decision sobre la AAA, Roosevelt no quiso decir los propositos y planes de la administracion, pero prometio que la "justicia" para la agricultura seguiria siendo su objetivo.

BAJO QUEZON ESTA TODA LA CONSTABULARIA

Todos sus asuntos, hasta los mas pequeños, colocados bajo su control directo

Desde que entró en vigor la ley de la defensa nacional, y pendiente el nombramiento del jefe de estado mayor del futuro ejercito nacional, el Presidente de la Mancomunidad ha asumido todo el control y supervision sobre las fuerzas de la Constabularia incluyendo su organizacion. El nombramiento de personal subalterno asi como el pedido de materiales y equipos para la Constabularia tienen ahora que ser sometidos a la aprobacion del Presidente Quezon.

El traspaso de este control y supervision sobre la Constabularia del departamento del Interior al Presidente de la Mancomunidad ha sido automático en virtud de las disposiciones de la ley de defensa nacional. Cuando se inauguró el nuevo regimen, el Presidente de la Mancomunidad asumió el mando de la constabularia y la policia pero no tenia supervision sobre el personal de la organizacion. Ahora, en virtud de la nueva ley de defensa, ha asumido la supervision completa de la organizacion, desligándola del departamento del interior.

En relacion con la organizacion del futuro ejercito nacional, el Presidente Quezon dictará en breve, segun se cree, su proclama llamando a todos los varones de determinada edad para que se registren para el servicio militar. La expedicion de esta proclama será el inicio de la organizacion del nuevo ejercito.

Llegaron en el "Cleveland"

Trayendo la impresion que la situacion general de China no esta muy boyante, Dee C. Chuan, (a la izquierda) prominente hombre de negocios chino de Manila regreso esta mañana por el "President Cleveland" despues de una estancia de seis meses en Emuy.

Encabezando una comitiva de veinte turistas americano, la primera de 1936, esta mañana llego a la Capital por el "President Cleveland" J. Shannon White, (a la derecha), presidente de una casa de turismo americana que lleva su nombre.

SE ELIMINARA UNA DESVENTAJA PARA BANCOS

Nueva legislación para que haya uniformidad en los impuestos

El Departamento de Hacienda tratará de conseguir la aprobación de una nueva ley para poner en vigor las disposiciones de la Constitución sobre la uniformidad en el sistema de tributación.

La medida que se trata de aprobar tiene por objeto eliminar la desigualdad en el trato con las instituciones bancarias a raiz de la decisión dictada por la Corte Suprema de los Estados Unidos en la que se sostuvo la contención de la National City Bank of New York, en el sentido de que esta última institución está exenta del pago de tributaciones por ser una agencia del Gobierno de los Estados Unidos.

En virtud de esta decisión de la Corte Suprema Federal cualquier banco nacional americano podrá establecerse en estas islas y dedicarse a negocios bancarios con el privilegio de no estar sujeto al pago de los impuestos correspondientes. Con esta decisión, segun el departamento de hacienda, los bancos locales quedarán en una situación desventajosa, por la razón de que los bancos nacionales americanos no estando sujetos al pago de impuesto sobre el capital y sobre depósitos, podrán reducir su tipo de intereses para los préstamos y aumentar las ganancias sobre depósitos.

El Gobierno, al tratar de cobrar de la National City Bank el pago de impuestos, tenía precisamente por objeto evitar esta desventaja, de tal manera que todas las instituciones bancarias en el país puedan hacer sus operaciones en igualdad de circunstancias.

De la Fuente lanza dos retos al concejal Herr

Contestando de un modo violento al Concejal Mateo Herrera, el Presidente Manuel de la Fuente, lanza ahora dos retos a dicho concejal. Primero, la controversia entre los dos sobre el salario del Alcalde, sea sometida a los de la mayoria de la Junta o al Partido para su decision, y segundo, que el Concejal Herrera organice una nueva mayoria dentro de la Junta, con el Presidente De la Fuente contentandose con el papel de fiscalizador.

He aqui la declaracion del Presidente De la Fuente:

"La contestacion del Concejal Herrera y sus diatribas contra el Alcalde me inspiran grandes dudas de que, cuando él escribio ese famoso "acto vandalico' con que califica la actitud de la mayoria al eximir al Alcalde de las reducciones, estuviera en su cabal juicio; y me inclino a creer que ha sido inspirado por una venganza vil, como hacen los cobardes cuando fracasan en unas gestiones a las que el mismo Jesucristo no puede acceder, sin incurrir en una grave injusticia. Pero no quisiera dar al Sr. Herrera este calificativo, porque siempre le he considerado como un Concejal que conoce sus responsabilidades dentro de la mayoria; pero veo con mucho pesar que esta vez esta perdiendo su sentido de responsabilidad. Con respecto a mi poco tacto como Presidente, despues de un año de incumbencia, en sacar avante los proyectos de la Junta, es una acusacion que no esta basada en los hechos. Su critica a las variaas polemicas que he tenido con algunos concejales y ultimamente con el Sr. Herrera, es otra acusacion falsa y gratuita porque el deber y el sentido comun me imponen la obligacion de defender los acuerdos de la Junta, y para probar si el esta hablando con conocimiento de causa, le invito a plantear esta controversia ante los miembros de la mayoria o ante nuestro partido para que se decida quien de los dos lleva la razon.

"Quiero que me comprenda bien el Sr. Herrera que no estoy defendiendo a ninguna persona, y si me atrevi a contestar sus ataques fue precisamente para defender el cargo y los acuerdos de la mayoria responsable que eximió al Alcalde de la reduccion, y mis razones aducidas constan en mi declaracion de anteayer que aparecio en este mismo periodico.

"Creo que el Sr. Herrera se arma una confusion maligna al decir que yo habia rogado que el se abstuviera de votar; y quiero refrescar su memoria manifestando que el Presidente del Comite de Presupuestos Sr. Antonio C. Torres convoco para un caucus a todos los concejales, y alli se discutio amplia y detenidamente la eliminación de los tres mil pesos de los fondos discrecionales y el corte de 15o|o a los grandes oficinistas incluyendo al mismo Alc... su presupuesto sometido a... ta. El Alcalde no ha pe... ningun concepal que se le e... de la reduccion; y si la ... le habia exceptuado a inicia... Sr. Torres, no es un secre... ninguno de los concejales ... cho menos para el Sr. He... el publico en general, po... te asunto ha pasado por ... de una larga discusion en... abierta de la Junta. Que... Herrera me pidio permiso ... sentarse de la sala de sesi... ra no presenciar un "acto ... lico' (segun su propio calif... es otra falsedad cometida ... Sr. Herrera para justificar... sercion en un asunto que ... dera fundamental y de im... cia, sin defender sus propi... vicciones en aquella ocasi... que fue sometido a la co... cion de la Junta, creyendo ... que con su silencio el Alcal... baria el puesto del Ingen... primido por el Alcalde, y r... por el Sr. Herrera como ... de vida y muerte.

"El Sr. Herrera, como ... man del Comite de Obras P... a cuyo cargo esta la suerte ... les de obreros y empleados ... ños, ¿qué ha hecho al p... su presupuesto de gastos? ... comendado siquiera alguna ... tendente a proteger a los ... dos que estan bajo su comit... Para cubrir apariencias y ... cer como campeon de los p... presentó una escala de re... diferente de la que la Ju... bia aprobado, sin hacer ... esfuerzo ni formular la ma... poder balancear su pres... concentrando toda su aten... todo su interes en la recrea... algunos puestos no impo... como el de un Ingeniero, y ... mento de salarios de vari... pleados a quienes queria fa... Habiendo frracasado en su ... ahora ataca a la misma J... al Alcalde injustamente.

"Mi asercion incontro... de que el actual Alcalde ... mente percibe P10,000.00 ... esta en la misma ordenanz... supuestala por cuya aproba... Sr. Herrera deposito su vo... mativo, incluyendo las re... nes del 10, 15 y 20o|o, y ... quiere rehuir su respons... con estas posturas callejer... el Sr. Herrera es sincero ... propositos, yo quisiera ve... char como paladin de los p... como lo demuestra en las ... nas de la prensa, formand... nueva mayoria para poder ... sus planes (?) de buen gobi... yo me contentare con el p... fiscalizador, apoyando las ... sanas de buen gobierno ... Herrera. No se da cuen... señor de que sus ataques ... el Alcalde reflejan mas bie... la mayoria de la Junta, de ... es miembro conspicuo, y n... samente sobre el Alcalde?"

YULO CITA A INTERESADOS EN...

(Continuacion de la pag. 1)

necesario.

El Comité de Minas tenia ya informes del caso desde los dias de las sesiones especiales de la Asamblea, por eso que pidio y obtuvo de esta permiso para celebrar sesiones durante el actual receso legislativo. Varios de sus miembros habian sido delegados a la Constituyente y conservaria vivo y latente el espiritu que informa la actual Ley Fundamental en cuanto a la preservación del patrimonio nacional.

Mas comentarios de Diputados

Rafols, Jose, Confesor, Moldero de los miembros del comité con tales antecedentes. Mameja, ademas, es especialista, si no en minas, en materia de recursos naturales. Confesor ya esta madurando el plan de elevar la fianza de los comisionistas en minas de P2,000 a P10,000. Soliven cree que en el caso aventado de las concesiones de minas de petroleo debe haber anomalias "Cuando el rio suena—comentaba—piedras lleva".

El diputado Quimpo, por Davao, llama la atencin a un hecho. Y es que, segfin él, se debe evitar a todo trance el que se repita en las minas el caso de los terrenos públicos.

"De esta cuestión petrolifera—decia a su vez el diputado Aquino—solo me consta a ciencia cierta una cosa. En Toledo, Cebú, la Reina Regente Petroleum Co. Inc.", ha tomado en arriendo 30 hectareas de terreno petrolifero y, para explotarlo, la corporación explotadora ha tenido que incorporarse con un capital de P80,000, de los cuales, en la perforación solamente, ya se estan gastando mas del 50% del capital"

Yulo conferencia con promotores

El secretario Jose Yulo de Justicia, por su parte, ha comenzado a celebrar conferencias desde ayer con algunos de los promotores de compañias petroliferas de esta capital para indagar de ellos indirectamente el status de sus concesiones obtenidas del gobierno.

Se apunta que estas conferencias que el secretario Yulo esta celebrando con algunos mineros es solo un paso preliminar en relacion con la depuracion de estos arriendos. Mas tarde, y tan pronto como haya podido ahondar mas en el asunto, se dice que citará a las personas que directa o indirectamente hayan estado vendiendo acciones sobre unos arrendamientos petroliferos que solo tienen caracter de exploracion geologica, es decir, sin que todavia se sepa si existe aceite o no en los terrenos cubiertos por los mismos.

Por otra parte, en algunos circulos mineros se ha corregido esta mañana la erronea impresion creada por las noticias publicadas en los periodicos mañaneros de hoy en el sentido de que algunas compañias petroliferas han entrado en un contrato con una entidad de Nueva York para la explotacion de sus concesiones por un periodo de 51 años.

La verdad es que segun explican, el contrato con la empresa de Nueva York solo tiene un limite de 5 años, pero renovable cada otros cinco años, bajo aprobacion del gobierno. Esta renovacion no podra exceder de un plazo total de 51 años

Rodriguez da nuevos pasos

Decidido a esclarecer el asunto en todas sus fases, el Secretario Eulogio Rodriguez del Departamento de Agricultura y Comercio, dio esta mañana dos nuevos pasos en relacion con la investigacion de los arriendos de minas de petroleo.

Una de las medidas adoptadas esta mañana, fue la orden dada por el Secretario Rodriguez, para que se averigue de un modo oficial, los nombres de todos los Notarios Publicos que ratificaron los alegados sub-arriendos.

La otra, es una comunicacion oficial al Departamento de Hacienda, preguntando si es practica de la Tesoreria Insular, el permitir que compañias mineras puedan vender acciones, aun cuando todavia no se han realizado trabajos de exploracion o de explotacion de las minas.

Con respecto a la averiguacion sobre los Notarios Publicos, aunque no se ha explicado especificamente su fin, sin embargo, se cree que es para tener una informacion para cualquiera ulterior accion que se crea necesaria tomar mas tarde, con respecto a la responsabilidad que dichos Notarios Publicos hayan tenido en la ratificacion de tales transacciones.

Referente a la comunicacion al Departamento de Hacienda, su objeto es para poder decidir si las compañias petroleras, que se dice han vendido acciones, han infringido o no las reglas de la Tesoreria insular sobre la venta de tales acciones.

Los mineros acogen la investigación

Los circulos mineros y comerciales han acogido la orden del Presidente Quezon para una investigacion de los arriendos petroliferos. Los promotores y directores de la mayor parte de las compañias declaran que sus libros estan abiertos para cualquiera investigacion, sabiendo que sus transacciones se han realizado todas de conformidad con la ley.

"Acogemos la investigacion porque eso nos librará de alegada infraccion de la ley", declaro un prominente filipino que es accionista e incorporador de unas 12 corporaciones mineras. "Nuestras compañias son administradas por los incorporadores originales que se han negado insistentemente a vender acciones", explico.

Los que apoyan la investigacion estan deseosos de que se elimine la practica anomala de algunas compañias petroliferas de vender sus acciones sin valor par al precio mas elevado posible. Si no se expide un dictamen definitivo sobre este particular, los compradores de acciones a un precio mas del 300 por ciento del valor minimo quedarán indebidamente protegidos en caso de una liquidacion.

Acciones vendidas a precios fabulosos

Un numero de compañias petroleras que carecen de licencia para vender acciones han permitido que sus incorporadores y accionistas traspasen sus acciones a precios fabulosamente elevados.

Informes semi-oficiales obtenidos ayer son en el sentido de que los solicitantes para arrendar terrenos petroliferos en una extension de mas de 700,000 hectareas, han firmado un contrato con una compañia petrolera americana dando a esta última el derecho de explotar las minas petroleras por un periodo de cincuenta y un años.

El peligro al patrimonio publico de Filipinas estriba en la concesion a una compañia del derecho de explotar las concesiones mineras por un periodo de 51 años. Bajo las regulaciones aprobadas por el gobierno y seguidas por el Departamento de Agricultura y Comercio, una compañia puede tener una concesion petrolera en una provincia, conteniendo cada concesion un maximo de quince lotes, cada uno de los cuales tiene un area de 1,200 hectareas. A este tipo, por tanto, la compañia que obtenga el contrato para su desarrollo por 51 años, tendra el control de 900,000 hectareas en 50 provincias.

Bajo este arreglo, ésta vasta extension de terreno será colocada en manos de unas cuantas personas, contraria a la politica pública que exige la distribucion equitativa del dominio publico entre la gente.

La Reina Regente Petroleum Co. no se cree afectada

En una declaracion dada a la prensa ayer, Hal Haughton, vicepresidente y uno de los organizadores de la Reina Regente Petroleum Co., Inc., declaro que su compañia no esta afectada por la investigacion ordenada por el Presidente Quezon sobre los arriendos petroleros.

Esta compañia ha tenido una concesion petrolera desde el tiempo del gobierno español en Toledo, Cebu. Cae por tanto bajo la ley del Congreso de 1902 que reconoce las concesiones del gobierno español y las excluye de las regulaciones dictadas por la anterior Legislatura Filipina.

Después de varios traspasos de los arriendos, el derecho total, titulo e intereses de esta concesión, pasaron a sus actuales dueños cuyos derechos del subsuelo fueron últimamente arrendados por la Sra. Genoveva S. de Villalon. Fué en 1895 en que se perforaron los dos pozos y produjeron una cantidad de petroleo.

Placido L. Mapa, azucarero de Negros y capitalista, es el presidente de la Reina Regente Petroleum Co., Inc.

Investigación de una cesión a una empresa de E. U.

Por su parte el Secretario Rodriguez del Agricultura anuncio ayer que ha ordenado la investigacion de los papeles sobre este arrendamiento particular para determinar la veracidad de la informacion. El Secretario con todo, se muestra rehacio a creer la veracidad de la noticia sobre el contrato de 51 años, porque segun él es increible que los organizadores de las corporaciones solicitantes estuviesen dispuestos a entrar en un convenio arriesgado como el que se ha alega que han pactado con una compañia americana.

Otro jefe de bandidos ya...

(Continuación de la pág. 1)

exclusivamente para la captura de este bandido en el barrio de Mandiling Tagalog, dentro de la jurisdicción de San Miguel, y estudiar personalmente la situación. El barrio de Mandiling está dividido en dos partes por un río que lo atraviesa. Una mitad pertenece a San Miguel, Bulacán, y la otra a Candaba, Pampanga. Por esta razón el barrio que pertenece a la Pampanga es conocido por Mandiling capampangan y la parte que pertenece a San Miguel, Mandiling tagalog.

En este barrio se esconde De la Rosa, haciendo mucho daño al pueblo y al Gobierno con sus prédicas en favor del comunismo y sus actos de bandidaje.

"Si es su suerte"... declara la hija

El General Valdes tuvo una conferencia con Marcosa de la Rosa, hija de este bandido, una joven de unos 23 años, en Mandiling tagalog. La joven no quiso contestar directamente a las preguntas del general y cuando se le dijo que su padre corría el peligro de tener la misma suerte de Asedilo, el bandido muerto a balazos por los constabularios, contestó, según informes: "qué vamos a hacer si esa es su suerte?"

La hija se negó enfáticamente a revelar el paradero de su padre, alegando que no lo sabía.

Se intensifica la campaña en Tayabas

La campaña de la Constabularia contra los bandidos de la Sierra Madre, ha sido grandemente intensificada en estos últimos días, y se espera que dentro de esta misma semana los bandidos serán cogidos muertos o vivos. Esta es la declaración que ha hecho el Sub-Secretario León G. Guinto que acaba de regresar de su última inspección por las provincias de Laguna y Tayabas.

La Constabularia, según el subsecretario, está trabajando ahora con mucho entusiasmo y ha habido ya ocasiones en que pelotones de la policía insular estuvieron a punto de trabar un encuentro definitivo con los bandidos. Guinto dice que tal como se lleva actualmente la campaña para la captura de Encallado, dicho jefe bandido no tendrá tiempo para rendirse voluntariamente. Continuas patrullas de constabularios y soldados está recorriendo incesantemente la ya reducida región donde los bandidos están acorralados, y es de esperar que de un momento a otro los agentes del gobierno tropiecen con la banda.

A la vez que esta campaña, sin embargo, el sub-secretario Guinto dice que el Gobernador Máximo Rodriguez de Tayabas, juntamente con el Coronel Nicdao y el Comandante Gallardo de la Constabularia, están haciendo esfuerzos para persuadir a los amigos y parientes de los bandidos para que se rindan a las autoridades.

Esta campaña de persuación ya está dando buenos resultados con la presentación de grupos de bandoleros. El Sub-Secretario Guinto niega, sin embargo, la veracidad de la noticia de que el Capitán Nicolás Encallado, haya enviado emisarios a las autoridades anunciando su intención de entregarse pacíficamente.

Otro encuentro a tiros, sin bajas

(Servicio Telegráfico)

Exclusivo a "La Vanguardia"

Lukban, Tayabas, 8 de enero.—Un grupo de voluntarios despachados por el Gobernador Rodriguez, de esta provincia, a las montañas, tan pronto como recibió informes de que Encallado y su gente se hallaban cerca del río de Maapon, trabó un encuentro a tiros con los bandidos que huyeron. No hubo bajas tanto entre los bandidos como en las filas de los voluntarios.

Un chiquillo que iba por las montañas corrió a la población dando cuenta de haber divisado cerca del río Maapon a los bandidos. Minutos después, el Gobernador Rodriguez enviaba a toda prisa a sus voluntarios para cerrar el paso a los bandidos pero fueron divisados de lejos por éstos y se trabó el encuentro a gran distancia.

Las autoridades han permitido a la concubina de Encallado, a la hija de este Aurelia, y otros miembros de la familia para que vayan a las montañas y persuadan a Encallado para que se rinda. Esta entrevista con los bandidos ha sido pedida por los mismos miembros de la familia de Encallado pues temen que si el bandido no se rinde, sufra la misma suerte de Teodoro Asedillo.

Antonio Sequena, otro bandido capturado, ha sido sentenciado este día por el Juez Vera a dos años y cuatro meses en la prisión. Este es el primer bandido en ser enjuiciado entre los muchos que la Constabularia y los voluntarios han capturado en esta provincia. Otros muchos están esperando su enjuiciamiento.—**Quinto.**

Un jefe y dos subalternos...

(Continuación de la página 1)

investigador

Despues de estudiar detenidamente el informe presentado por el Subsecretario Vicente de la Cruz, que se encargo de la investigacion de dichas anomalias, consistentes en la especulacion hecha por empleados de dicha oficina con los sellos conmemorativos, el Secretario de las Alas dio a publicidad esta mañana su decision sobre el caso, haciendo hincapie en el mal estado en que se encuentran las cosas en la division de giros postales de la oficina de correos.

Tres destituidos y tres multados

El Superintendente Valderrama sera multado en una equivalencia a diez dias de su salario; el jefe de la division de sellos, Ponciano Ramido tendra que pagar una multa equivalente a cinco dias de sueldo y la empleada pagara una multa equivalente a dos dias de salario.

Pruebas definitivas y testimonios obtenidos por el investigador, demuestran claramente que los empleados Munda, Endoso y Ramos han estado especulando con los sellos conmemorativos despues de la orden de suspension de la venta de los mismos dada por el Director Ruiz, por lo que el Secretario ha ordenado su inmediata separacion del servicio.

Algunos de los parrafos mas salientes de la decision del Secretario de las Alas van a continuacion:

Una Administracion anomala en la division

"Las condiciones en la division de giros postales, segun se desprende de la investigacion practicada por el Subsecretario Vicente de la Cruz, demuestran que no hay una estricta disciplina en la citada division. Cuando los empleados pueden ir de un lado para otro durante las horas de oficina y cuando se atreven a cometer un acto tan impropio como el de vender privadamente sellos cuando es su obligacion el de atender al publico, se puede llegar a una segura conclusion de que hay algo anomalo el la administracion de la misma. Ya antes habia rumores al efecto de que se estaban cometiendo estas anomalias y sin embargo ninguna accion drastica se ha tomado sobre el particular".

Advertencias e instrucciones al Director de Correos

"El director de correos debera investigar minuciosamente la division de giros postales con vistas a hacer cambios tanto en la organizacion de la misma como en su personal".

"El Sr. Ruiz, como director de Correos, debera ser responsable de la eficiencia de la division o seccion que compone su oficina y de la honradez y eficiencia del personal de la misma. Deberia tomar una accion disciplinaria contra empleados ineficientes y faltos de honradez".

"El Sr. Ruiz debe ser instruido para investigar minuciosamente todas y cada una de las dependencias de su oficina y advertido de que este Departamento le hara estrictamente responsable de cualquiera anomalia de esta naturaleza en el futuro".

Denuncias por varios comerciantes americanos

A raiz de ciertas denuncias presentadas por algunos comerciantes americanos que estaban interesados en la compra de los sellos conmemorativos del 'China Clipper' el secretario de las Alas habia ordenado la investigacion de rumoreadas especulaciones en sellos por empleados de correos, dando por resultado esta decision. Las anomalias se cometieron despues de que el Director Ruiz hubo ordenado la suspension de la venta de sellos por temor a que no se pudiera cumplir con las reservas hechas por filatelicos de Filipinas y Estados Unidos. Esta orden se dio debido a un erroneo informe sometido por el Superintendente Valderrama sobre la cantidad total de sellos que quedaba, despues de las ventas hechas al publico y empresas comerciales.

Estos no son tiempos para fiestas.--Aquino

(Continuación de la pág. 1)

de que son objeto ciertos hijos suyos como acontecimientos que la honran y la enaltecen. Si el objetivo, ademas, es para reiterarme las simpatías de los amigos por mi elección a la Presidencia de la Comisión de Nombramientos creo que ello es innecesario, porque en el pasado, aún en los tiempos en que fuí relegado a miembro de la minoría, no he observado actitud alguna de nadie que indique que dicha simpatía se ha entibiado de algún modo.

Al dirigir el ruego al Comité, por su conducto, de suspender todas vuestras preparaciones de un modo indefinido, es para evitar un gravamen innecesario a la amistad y evitar al propio tiempo innecesarias ostentaciones de lujo y de despilfarro en estos precisos momentos en que tanto para la agricultura como para el comercio, los colmillos de una crisis nacional se dejan entrever. ¡Cuánta satisfacción sería para todos, si vuestros fondos recaudados se destinaran al socorro de las masas desheredadas en cualquiera ocasión en que el hambre se cierna sobre ellas, o se destinaran a los fondos muy menguados de nuestro hospital provincial. Entonces, yo diría que vuestros esfuerzos se han consagrado realmente a una causa mucho más meritoria.

Sinceramente vuestro,
BENIGNO S. AQUINO.

Esta noche termina la fiesta de Quiapo

(Continuación de la página 1)

con algunos llegando hasta el extremo de subirse sobre aquel mole compacto de humanidad y caminar sobre cabezas y hombros como si pisaran sobre el pavimento de la calle. Y como es natural, en medio de tanta confusion y apretujones, se registrarán desmayos y lesiones.

El itinerario de la procesion de esta tarde es el siguiente:

Salida por la puerta mayor: Evangelista, Raon, P. Gomez, Carriedo, Platerias, P. Paterno, Palma, R. Hidalgo, Villalobos, Echague, Norsagaray, Regidor, Raon, M. Ocampo, Escaldo, Barbosa, Norsagaray, Elisondo, Arlegui, Duque de Alba, Vergara, Tanduay, Arlegui, Tuberias, Tanduay, Legarda, San Rafael, P. del Carmen, B. Viejo, Lepanto, Azcarraga, Evangelista, Raon, Mendoza, R. Hidalgo, M. Ocampo, P. Paterno, Evangelista. P. Miranda y entrada por la Puerta Mayor.

Son despojados de sus joyas dos niños

(Continuación de la página 1)

dicha iglesia esta mañana fue el ocurrido a la Sra. Basilia Francisco, de la calle Rebellin No. 1345 que fue a dicha iglesia para oir misa esta mañana con sus dos hijos menores un niño y una niña. Los niños, por ser dia de fiesta lucian anillos, gargantillas y brazaletes con brillantitos.

La citada señora al salir de la iglesia con sus dos hijos, se encontró con un conocido con el que estuvo conversando un rato. Esta oportunidad fue aprovechada por los rateros, los que ofrecieron a los niños unas flores de sampaguita e ilang-ilang atrayendoles a un lado del patio. Alla sin que nadie lo notara les despojaron de sus alhajas que costarian unos P100.00 en total.

La madre de los chiquillos solo se dio cuanta despues, cuando terminada la conversacion con su amigo vio que las alhajas de los niños habian desaparecido y les preguntó quien los habia sacado. Los niños contestaron inocentemente que un "mama" los habia quitado. Entonces ella se convencio que sus hijos, una niña y un niño habian sido victimas de un hurto y dio parte inmediatamente a la policia.

La vigilancia mas estricta, segun instrucciones dadas a agentes secretos se hara esta noche durante la procesion en que generalmente suele reunirse en Quiapo mucha gente.

Ademas, un buen numero de policias uniformados ha sido destinado al distrito para regular el trafico y evitar desordenes con motivo del gran numero de fieles concurrentes y que quieren cargar la imagen del Señor.

Bachrach regresa hoy

(Continuación de la página 1)

estuvo restableciendose de salud. Se nego insistentemente a hacer ninguna declaracion limitandose a afirmar que se pondria inmediatamente en actividad para despachar asuntos acumulados en su oficina. Dee C. Chuan estuvo seis meses en Amoy y trajo la impresion de que la situacion general en China esta muy lejos de ser boyante.

El Superintendente F. Wright, de la Manila Railroad Co. llego a bordo del mismo barco de un viaje de vacaciones por los Estados Unidos. Tambien desembarcaron en Manila prominentes hombres de negocios americanos y europeos, entre ellos, Rudolph Laurentz, gerente de la "Carlowitz & Co." de Shanghai; C. Moak, representante de la firma "Atlantic & Pacific Tea Company" de Shanghai; Geo. B. Wendhenser, director del "Savings Bank of Rockville' en un viaje de placer alrededor del mundo; William Collins, representante en Manila del "The Post Mercury Cop"; Ed Bogle, contador jefe de la Dollar Lines en Shanghai; P. Calica, editor de la "East Consolidated Publishing Co." de esta localidad; Alfred Kunz, gerente auxiliar de la casa suiza exportadora e importadora de biscuits radicada en "Yokohama, Japon, en una visita de negocios que se prolongara dos o tres dias y el Dr. H. D. Howe, prominente medico de Tampton, Viriginia, acompañado de su señora.

Los que ignoran el, hecho de que el ex-gobernador general de Filipinas William Cameron Forbes es soltero, esta mañana confundieron a una prominente residente de Nueva York, que desembarco en Manila del "President Cleveland" por la esposa del anterior jefe ejecutivo de las Islas. Esta se llama Mrs. W. C. Forbes y es de una conocida familia neoyorquina. Va en viaje de placer alrededor del mundo.

Hector del Rosario y Marcelino Cue fueron dos de los residentes de Filipinas que regresaron por el mismo barco esta mañana. El Sr. Cue es administrador de la Hacienda de la Tabacalera en Cagayan y regresa de un viaje de descanso.

La escasez de arroz vendrá

(Continuación de la página 1)

Contrato de P105,000 se da a Siy Cong Bieng

El contrato para proveer al gobierno durante los tres primeros meses del año en curso, arroz colorado y arroz blanco en una cantidad equivalente a P105.000 ha sido adjudicado por la Division de Suministros del Departamento de Hacienda a la firma Siy Cong Bieng y Compañia, el contratista de arroz Saigon mas grande del gobierno en la actualidad.

El contrato se ha concedido despues que el comite especial de subasta haya revisado detenidamente las proposiciones sometidas por mas de 10 firmas comerciales que han participado en la licitación. Las otras firmas participantes, son Cheng Siong Lam, Z. Co, King Pec, M. Chuakay y Ca., Fresh Food and Co., Chan Kian, Chua Chiaco, Fortunato Bune y Jose de Borja. La apertura de las proposiciones asi como la revisión de las ofertas y la concesión del contrato se hicieron en presencia de representantes de la Oficina de Sanidad, Hospital de San Lazaro, Hospital Psicopatico Oficina de Prisiones, Welfareville, Sociedad Anti-tuberculosa y Servicio de Cuarentenas.

El agente comprador Sr. Occeña explica que se ha tenido que limitar el contrato para tres meses en vista de que los precios ofrecidos para tres meses son mas bajos que las ofertas hechas para el suministro durante seis meses. El precio mas bajo presentado para el suministro durante seis meses era de P6.60 por cada saco de macan blanco mientras que la cotización en el mercado era de P6.20 solamente.

Plan de gravar el arroz de emergencia

La oficina de Comercio por otro lado esta estudiando actualmente el plan de imponer una tarifa especial de uno a 3 centavos por cada kilo de arroz de Saigon importado para fines de emergencia con el fin de recomendarlo a las autoridades correspondientes en el caso de que lo encuentre favorable el comite especial sobre el arroz de la citada oficina.

Este plan fue sometido recientemente al director Manuel S. Rustia, de la Oficina de Comercio, por el Presidente de la Asociación de Plantadores de Arroz de Nueva Ecija, Dr. Jose T. Ramos. En favor de la imposición de un pequeño gravamen en el arroz importado de Saigon para fines de emergencia, el Dr. Ramos alega que dicho impuesto ayudaria a equilibrar los precios locales del arroz con el fin de no perjudicar en nada a los productores locales que no se dedican al agiotaje pero que en cambio desean un nivel razonable de precios para su producto.

Juntamente con este plan, la Oficina de Comercio tiene actualmente bajo estudio otros planes relacionados con la distribución de arroz por el gobierno en casos de emergencia.

LA QUE NO COMIO NI BEBIO PO

(Continuacion de la pag. 1)

a verme de vez en cuando pues esta muy ocupado en sus trabajos. Quisiera volver a mi pueblo."

Puede andar alrededor de su cama

A nuestras instancias, volvio a levantarse y caminar en torno a la cama. "Hace dias que puedo hacer este ejercicio," dijo, "sin cansarme. Me siento mucho, mucho mejor."

Las enfermeras que asisten a la paciente concurren en esto. Fisica y mentalmente ha mejorado, dicen. Podria decirse que Nieves Marcelo es otra mujer, una nueva mujer. con nuevos alientos y vigor renovado.

Informe extenso sobre el tratamiento

Del tratamiento que ha obrado esta curacion admirable, que ha arrebatado a esta joven de la muerte lenta que se cernia, implacable sobre ella, nada se ha anticipado esta mañana, pues los medicos que la asistieron, encabezados por el Dr. Luis Guerrero, someteran un informe extenso y completo sobre este caso rarisimo en los anales medicos, a eminentes galenos del pais, en una reunion proxima.

El estado de Nieves el año pasado

El Dr. H. Garcia Rotea, el primero en enterarse del caso de Nieves, que "desafia todos los principios y leyes fisiologicos y biologicos que regulan los procesos de la nutricion," y que tuvo bajo su cuidado, en su propia casa a la enferma, por largo tiempo, dando cuenta del estado de la enferma el 29 de agosto del año pasado, en una comunicacion venida de Tuguegarao cia en parte:

"La enferma Nieves Marce... ne actualmente un peso de ... con 100 gramos. Hace cinco ... ella pesaba 50 kilos. Hace ... años que no ha probado ... alimento solido, y dos que no ... tomar ningun alimento solido ... quido.

Porque no podia comer

"La imposibilidad que pres... enferma de poder tragar se ... una paralisis faringea o a ... pasmo de la glotis. No se la ... reconocer la boca ni la ... porque no puede abrir la bo... bido a la contractura de los ... culos masticadores.

"La perdida de peso que ... paciente es muy variable: ... que llega a perder cerca de ... gramos. La estatura de la en... dias en que aparentemente ... perdido nada. Hay semanas ... no llega la perdida a mas de ... gramos. La estatura de la en... mejor dicho, la longitud es de ... pies exactos.

"Todos saben los estragos ... ta ocasionando la nueva mo... tre las mujeres, llamada vulgo... te 'reduce' para conservar la ... mas; se sujetan a toda clase ... sacrificios, total para termina... chas veces en un hospital, ... sanatorio. El 'reduce' consi... comer lo menos posible, hace... chos ejercicios, tomar muchos ... gantes, ingerirse extractos ... lares, generalmente tiroideos. La enferma Nieves Marcelo ... embargo, a pesar de su ayuno ... longado, no presenta ninguna ... pulmonar, ni siquiera ninguna ... cion de la piel ni ulcera por ... cubito."

Cuando fue traida a Manila

El Dr. Garcia Rotea fue ... urgio la conduccion de la en... a Manila, consiguiendo tras... chas gestiones, que el Dr. ... bella, Comisionado de Sanidad, ... Bienestar Publico, se interese ... el asunto y mandara traer a ... ciente a Manila, hacia ... del año pasado, para ingresar ... Hospital General. Aqui fue ... tida por varios medicos encab... por el Dr. Luis Guerrero, a ... tamiento, que a juzgar por el ... do actual de la paciente, ha ... acertado y eficaz.

Cure Las Almorra...

No permita que las almorra... sean sangrantes, pruriginosas, ... nas o protuberantes, minen su ... dad y acaben por someterlo ... operación dolorosa y costosa. ... minutos puede hacer cesar el ... desvanecer rápidamente los ... inflamados, con la nueva fórmu... dica. Chinaroid, garantizado, ... mejorará en 10 días o se le de... el dinero. Pida en las boticas ... roid garantizado.

Acid Tannic, 30 gms.; Quinine & Urea, Hydro... gms.; Benzocaine, 10 gms.; Phenol, 4 gms.; ... Sulphate, 1 grm.; Lanolin Anhydrous, 416 gms.; ... light amber, 680 gms.; Glycerine, 30 gms.

M.E.C.D. 2016