Temperatura en Manila
Máxima de ayer a las 3:05 p. m. 30.7
Mínima de hoy a las 6:30 a. m. 21.7

LA VANGUARDIA

Temperatura en Baguio
A las 2 p. m. de ayer, 20 (68.0)
A las 6 a. m. de hoy, 15 (59.0)

AÑO XXVI. NUM. 290 | DIARIO FILIPINO INDEPENDIENTE Informacion Mundial, Local y Servicio de Provincias. | MANILA, I. F., MIERCOLES, 8 DE ENERO, 1936 | (Registrado en la Oficina de Correos en Manila como correspondencia de segunda clase el 12 de Febrero de 1910) | 12 PAGINAS—7 CTS.

YULO COMIENZA LA INVESTIGACION

Todos los pagos del azucar se haran pronto

Roosevelt esta dispuesto hasta a pedir fondos

La situación queda aliviada con una opinion de Wallace que dice que las cuotas no quedan afectadas

(De la "Associated Press")

Washington, 7 de enero.—Los acontecimientos estan sucediéndose rapida e intensamente este dia, después de la muerte de la AAA.

Los mas importantes de ellos pueden sintetizarse asi:

Los temores de que los pagos beneficos derivados de la Ley de Limitaciones Azucareras pudieran perderse se han aliviado considerablemente, a la luz de una opinión del secretario de Agricultura Henry A. Wallace.

Las oficinas de la Philippine Sugar Producers en Washington han recibido la opinión favorablemente.

Wallace cree que el dictamen de la Corte Suprema no afecta la validez de las cuotas de azucar.

El Presidente Roosevelt va a pedir al Congreso fondos para efectuar todos los pagos beneficos sobre contratos hechos hasta la invalidación de la AAA.

Los caudillos agricolas han sido invitados a Washington para una conferencia, en que se va a redactar un nuevo programa que sustituira a la AAA.

La Ley de Pensiones Ferrovia-
(Continua en la última página)

ARTIAGA ABRE HOY UNA INVESTIGACION

Desea saber quien facilitó papeles contra Garrido al concejal Herrera

Como unos documentos confidenciales, ya muy viejos pudieron publicarse en las columnas de la prensa sin que de ella estuviese enterado el Alcalde, esta es la cuestión que puede ser objeto de una investigacion administrativa en el departamento de ingenieria, segun se ha sabido esta mañana en el city hall.

Se trata de los documentos relativos a una investigacion de alegada participacion del ingeniero auxiliar, Jose Garrido, en negocios de la Pasay Transportation, y alegado empleo de horas oficiales en estos negocios. Son documentos de los tiempos del Jeje Nevins, del Servicio Secreto, que se guardaron en los archivos, cuando el Alcalde Tomas Earnshaw exoneró al Sr. Garrido y dio por terminado el asunto.
(Continua en la última página)

EL "CHINA CLIPPER" SE DEMORARA UNOS DIAS

(De la "Associated Press")

Alameda, 7 de Enero.—Los directivos de la Pan American Airways han anunciado este dia que las reparaciones que estan efectuandose en el **China Clipper**, que se averio al chocar contra un objeto sumergido hace tres dias, tal vez pospongan el segundo vuelo transpacifico de la enorme aeronave otros varios dias.

El Clipper sufrio leves desperfectos al volar a ras de agua en la bahia de San Francisco.

SE PIENSA EN UNA NUEVA AAA

Mientras tanto hace el gobierno arreglos para pagar a todos

(De la "Associated Press")

Washington, 7 de enero.— Mientras los intereses azucareros trataban este día de determinar el efecto en la industria del dictamen de la Corte Suprema Federal, invalidando la Ley de Ajustes Agrícolas, la AAA, el Secretario Henry A. Wallace, de Agricultura, expresaba la opinión de que la decisión del Supremo no afecta de ningun modo la validez de la cláusula contenida en la AAA, autorizando la fijación de las cuotas de azucar.

Mientras tanto todas las maquinarias de la AAA están en suspenso. Los cobros de los impuestos de utilización y los pagos beneficos a los agricultores han cesado, por órdenes del Departamento del Tesoro.

Los beneficios del azúcar no se perderán

El temor de que los beneficios derivados de la ley de limitaciones azucareras pudieran perderse para los agricultores se ha aligerado considerablemente este día entre los intereses extracontinentales, a la luz de la opinión del Secretario Wallace. La reacción producida por las palabras del Secretario de Agricultura ha sido favorable en las oficinas de la Philippine Sugar Pro-
(Continua en la página 10)

Greta Garbo, mejora

GRETA GARBO

(Servicio Transoceanico)
Exclusivo a "La Vanguardia"

Estocolmo, 7 de Enero. — Acaba de saberse aqui que la muy famosa artista cinematografica Greta Garbo que, desde el mes de junio ultimo, ha estado viviendo quietamente en su villa de Nykoeping, ha estado enferma gravemente durante las ultimas seis semanas, a tal punto que sus medicos llegaron a veces a perder casi las esperanzas de salvarla.

La enfermedad comenzo con una aguda inflamacion de la garganta. Sin embargo, la crisis ha pasado y la gloriosa artista esta ahora restableciendose rapidamente.

Por ahora, nada se sabe sobre si Greta va a volver o no a Hollywood

QUEZON SE MARCHA A LA PAMPANGA

Con Valdes investigara la agitacion en barrios de Candaba

Acompañando al Presidente Manuel L. Quezon, el General Basilio J. Valdes, jefe de la Constabularia, partió a primeras horas de esta mañana para Candaba, Pampanga, para investigar la situación creada por los agitadores en aquel pueblo.

Segun los informes, otro de los objetivos de la comitiva al apersonarse a Candaba era llegar hasta el barrio de Mandili, donde se dice que se hallan escondiéndose Lope de la Rosa, el profugo comunista a quien se atribuyen muchos crimenes, y su mujer e hijas.

Los informes de la Constabularia son que estas mujeres están dispuestas a entregarse a las autoridades porque estan cansadas de seguir escondiéndose con Lope de la Rosa en el empeño de este de esconderse de las autoridades.

El pueblo de Candaba, especialmente sus barrios mas remotos, ha sido el lugar de escondite de la gente maleante de Pampanga, Nueva Ecija y Bulacan, pues colinda con varias provincias.

Se informa que en Candaba el 80 por ciento de la gente pobre está afiliada al comunismo, o a sociedades con fines subversivos, y esto es lo que habrán querido investigar personalmente el Presidente Quezon y el General Valdes.

OTRA DEMANDA POR EL "SWEEPSTAKES"

Anastasio Aducayan pide se le paguen los premios que una mujer reclama

Otra demanda contra la Philippine Charity Sweepstakes ha sido presentada esta mañana en la Escribania de la ciudad. El demandante, Anastasio Aducayan pide un mandamiento del Juzgado para que se le pague el importe de unos billetes ganadores. Alega haber comprado estos billetes en Cagayan y por tanto reclama su importe correspondiente.

Estos billetes que llevan los Nos. 734582; 734583; 734584 y 734588. son los mismos que pretende una tal Maria Verzosa ser suyos. En otra demanda, presentada el sabado de la semana pasada, alegaba Verzosa que estos billetes fueron perdidos por su sub-agente Degundina Pedralvez, y que han sido considerados como vendidos por la oficina de la
(Continua en la última página)

UN AUTO DESTROZA EL CRANEO DE UN NIÑO

(Servicio Telegráfico)
Exclusivo a "La Vanguardia"

Tárlac, Tárlac, 8 de Enero.—Rómulo Flores de 12 años, hijo de Simeon Flores del barrio de San Rafael, San Miguel, Tárlac, fué muerto anoche a las 11, en el camino provincial por un automovil que después huyó, para un rumbo desconocido y sin ser identificado porque nadie presenció el atropello. El cadáver del niño fué hallado en el camino con la cabeza rota.

Rómulo con sus hermanos y hermanas salió de su casa a las 7 de la noche para asistir a un ensayo de "moro-moro" que se iba a celebrar en el sitio a un kilómetro de distancia de su casa.

Antes de las 11, se retiraron, pero Rómulo salió otra vez para recoger a su hermana menor que se habia quedado en el ensayo.

Comoquiera que después de cierto tiempo razonable, Rómulo y su hermana no volvían, uno de los hermanos salió a buscarles y fué entonces cuando descubrió el cuerpo inanimado de Rómulo en medio del camino.

El jefe de policia y la Constabularia, están investigando.—Gamboa.

Más bandidos se rinden

El Sub-Secretario del Interior, Leon Guinto, muestra en esta fotografia a dos bandidos Aniano Abulen, (en el centro) y Pascual Camello, que acaban de rendirse a las autoridades, un numero del "Tribune" en que aparece el retrato del jefe bandolero muerto, Teodoro Asedillo. Los dos bandidos, como ya lo hicieran otros miembros de la banda, identificaron al jefe muerto.

Se ha disuelto el parlamento español

Elecciones el 16 de febrero y apertura de las nuevas cortes el 16 de marzo.-Se restauran derechos constitucionales

(De la "Associated Press")

Madrid, 7 de enero.—El Premier Manuel Portela Valladares ha disuelto las Cortes españolas este día, en un empeño de romper el deadlock congresional sobre las nuevas elecciones ,que van a celebrarse el 16 de febrero. El Congreso se reunirá un mes después, el 16 de marzo.

El decreto original de disolución parlamentaria, anunciado el 2 de enero, ha sido combatido por un grupo de diputados, los cuales, calificándolo de anti-constitucional, se negaron a reconocerlo. El mismo grupo trató de residenciar al Presidente Niceto Alcalá Zamora y al gabinete.

Calma antes de las elecciones es lo que se busca

Los monárquicos, algunos populistas y radicales circularon una petición para la reapertura de las Cortes, pero a la petición le faltaron suficientes firmas.

El señor Portela Valladares anunció que había suspendido el parlamento para aquietar a los circulos politicos de la nación, antes de la campaña electoral.

El primer gobierno de Valladares cayó por conflictos de índola electoral entre los mismos ministros.

El Presidente firma el decreto de disolución

(Servicio Transoceanico)
Exclusivo a "La Vanguardia"

Madrid, 7 de enero.—El Consejo de Ministros ha decidido este día hacer uso de su derecho a disolver las Cortes, habiendo el Presidente Niceto Alcalá Zamora firmado el decreto correspondiente, que tendrá efecto inmediato.

La razón de este paso, segun se
(Continua en la ultima página)

Billetes del sweepstakes proximo se venderan el 13

La venta de los nuevos billetes de "Sweepstakes" cuyo sorteo se verificara en junio de este año, comenzaran a venderse el 13 de este mes al mismo precio de P2 billete o P20.24 el librito de 12 billetes, segun una circular dada a publicidad hoy por el gerente general de la "Philippine Charity Sweepstakes," Fabian R. Millar.

Los premios mayores para el proximo sweepstakes de junio seran de P200,000 para el "gordo," P100,000 para el segundo y P50,000 para el tercero. El total que se espera recaudar por la venta de los nuevos billetes es de P2,000,000 y un 25 por ciento de esta cantidad sera destinada a instituciones de beneficiencia dedicadas a trabajos en pro de la salud publica en Filipinas.

En su circular el gerente Millar llama la atencion de los vendedores de billetes en cuanto a la manera como han de llenar los espacios en los talonarios y de los compradores en cuanto al cuidado que deben tener para conservar en su poder sus billetes. Esto se hace para evitar mas tarde quejas y litigios.

Visita a Kilbourne

El nuevo Consul General de China en Filipinas Hon. Hoachu Lee, fué a saludar esta mañana al Jefe del Ejercito Americano en Filipinas, Comandante General Charles E. Kilbourne. En la fotografia de izquierda a derecha, están el Cónsul Lee, el General Kilbourne y el Vice-Consul Chino K. Y. Mok que acompañaba al Cónsul Lee.

ENCALLADO DESPACHA A UN EMISARIO

Abandonado poco a poco, desea rendirse.—Tres mas se entregan

(Servicio Telegráfico)
Exclusivo a "La Vanguardia"

Sampalok, Tayabas, 7 de enero. —Se ha sabido aqui que un negrito ha sido enviado por el capitan Encallado al destacamento de la constabularia en Mauban para verse con un informante de la constabularia apellidado Nicomedes y hacer gestiones para su rendición, pues el jefe bandolero y sus hijos ya no pueden sufrir las penalidades que padecen hoy. Segun informes, parecen estar persuadidos de que no pueden continuar en su escondite ni huir de el, pues estan cercados por constabularios.

Se entregan otros tres bandoleros

Lukban, Tayabas, 7 de Enero.—Temiendo correr la misma suerte de Teodoro Asedillo y otros que fueron muertos por la constabularia, tres miembros de la banda de Nicolas Encallado se entregaron pacificamente al Gobernador Maximo Rodriguez ayer tarde. Son Pascual Camello, Aniano Abulencia y Bernardo Velasco, padre del bandido muerto Leoncio Velasco, alias "Barraco". La rendicion se efectuo a la 1:30 de la tarde, de ayer. El pueblo se mostro muy regocijado, vislumbrando el retorno de la paz y la tranquilidad. Otros dos bandidos, Sabas Alido y Juan De-
(Continua en la página 10)

ALBAY REGALARA UN AEROPLANO 'BOMBER'

El gobernador Imperial dice que la provincia ha votado P30,000 para tal fin

La Junta Provincial de Albay, según el Gobernador José Samson Imperial que está actualmente en Manila, ha votado recientemente la cantidad de P30,000.00 para la compra de un avión militar del tipo "bomber". El artefacto será donado al ejército filipino para los fines de la defensa nacional.

Cabalmente, el Gobernador Imperial tuvo esta mañana un cambio de impresiones acerca del caso con el Coronel Valeriano que había sido Comandante de Distrito en las provincias bicolanas y es actualmente del cuarto militar del Presidente de Filipinas. La conversación entre ambos versó precisamente sobre menesteres del servicio militar aéreo del "Commonwealth" y eficiencia e idoneidad de los filipinos para el manejo de aeronaves.

El mismo ejecutivo informante da cuenta de que se han enviado copias de la resolución de la Junta Provincial de Albay a las 40 y tantas provincias regulares de las Islas. 'Por supuesto—decía — que cada provincia donase uno al ejército filipino, entre todas se podrá dotar al mismo de 40 y tantos aviones. "Los cuales, para entrenamiento o para servicio ayudarán grandemente en el equipo adecuado del ejército filipino."

WARING Y DORFMAN REGRESARAN EL SABADO

Con un informe preparado sobre el cual se basaran los tecnicos del gobierno de los Estados Unidos para apoyar sus puntos de vista durante la futura conferencia comercial de mesa redonda entre la Metropoli y el gobierno del Commonwealth de Filipinas, dos tecnicos del departamento de Agricultura federal los Dres. Fred Waring y Ben, O. Dorfman regresaran a Washington el sabado que viene a bordo del "President Cleveland."

Los dos tecnicos llegaron a Manila en los ultimos meses del año pasado e inmediatamente se pusieron en movimiento aqui en representacion oficial del departamento de Agricultura de los Estados Unidos. Sus trabajos de investigacion duraron alrededor de cuatro meses. Despues de dedicar mas de dos meses a sus trabajos de investigacion en Manila, los Dres. Waring y Dorfman visitaron las principales provincias de Filipinas celebrando conferencias personales con los altos funcionarios provinciales y reuniendo todos los datos agricolas y comerciales necesarios.

Se cree que el informe de los dos tecnicos americanos, que sera presentado al Presidente Roosevelt cubre casi todas las actividades agricolas y comerciales de Filipinas

Revisa todos los arriendos petroleros hoy

El comite de la Asamblea tambien va a investigar aparentes anomalias.- Los capitalistas, resentidos

Mientras el Secretario José Yulo de Justicia ha dado comienzo esta mañana a su tarea de investigar los arriendos petroleros obtenidos por algunas compañías locales con vistas a determinar su legalidad, la Asamblea Nacional por medio de su Comité de Minas, también ha dado los primeros pasos para hacer una investigación del asunto por su propia cuenta, según anunció el Diputado Pedro Sabido presidente de dicho Comité.

HOSTILIDADES SUSPENDIDAS

Inactividad en el frente norte.-Ogaden evacuada por italianos

(Servicio Transoceanico)
Exclusivo a "La Vanguardia"

Addis Abeba, 7 de enero.—Las lluvias excepcionalmente fuertes que han comenzado a caer desde los primeros dias de la semana anterior, casi sin precedentes desde el año 1917, casi han suspendido completamente las hostilidades en el frente norte, aunque todos los intervalos de secas han sido utilizados por los aviadores italianos para bombardear las aldeas situadas detras de las lineas abisinias, especialmente en el distrito de Shire.

Aqui seis aeroplanos efectuaron un intenso bombardeo en Amba y Birouta, usando gases venenosos y bombas.

En el teatro sur de la guerra, la provincia de Ogaden ha sido evacuada enteramente por los italianos, cuya linea retrocede ahora de Ualual, pasando por Gerlogubi y Gorahei, curvando directamente al sur hasta Dolo, donde todavia continua la concentracion de las tropas.

Etiopia celebra su Navidad con nuevas esperanzas de triunfo

(De la "Associated Press")

Addis Abeba, 7 de enero.—Etiopia
(Continua en la última página)

Algarada dominada a tiempo en Cuyapo

(Servicio Informativo)
Exclusivo a "La Vanguardia"

Cabanatuan, Nueva Ecija, 7 de enero.—Gracias a la intervención de un sargento y un soldado de la Constabularia, y otros muchos soldados que llegaron despues, se evitó un desorden que pudo causar perdidas de vidas en Cuyapo, Nueva Ecija, en la mañana del 31 de Diciembre pasado, segun se ha sabido hoy aqui, por las querellas presentadas contra los autores del atentado.

Un abogado, encabezando a un grupo bastante numeroso de terratenientes de la Hacienda del Dr. Isidoro Santos en Cuyapo, presen-
(Continua en la última página)

Los capitalistas filipinos estan resentidos

Entre tanto algunos capitalistas filipinos que han invertido capital para fines de exploracion geologica de terrenos petroleros se han mostrado bastante resentidos por la orden dada por el Presidente Quezon ayer para la investigacion de estos arriendos.

El resentimiento se basa en la injusticia que, segun alegan, se comete contra las compañias que de buena fe han cumplido con las disposiciones de la ley y que en ningun tiempo han vendido alguna accion suya. Aunque saben que la investigacion va particularmente en contra de las compañias que, con fines especulativos, han estado vendiendo acciones sobre sus arriendos de exploracion, con todo dicen que es injusta la orden por haberse dictado de un modo general sin especificar
(Continua en la ultima página)

MATONES DE MANILA REALIZAN DOS ROBOS

Familia despojada de su dinero y joyas; chino atracado ayer

Los "gangsters" de Manila que ahora se están dedicando al robo, realizaron ayer dos fechorías atrevidas, siendo las victimas P. Poon, un chino, dueño de un establecimiento de tejidos de la calle Nueva No. 447, a quien atracaron en el Sunken Gardens mientras estaba paseando, y la familia Silva, residente en la calle Coromina, San Sebastián, de donde consiguieron llevarse bastante dinero después de fingirse inspectores de la Meralco.

El caso del chino P. Poon no es más que uno de tantos robos cometidos por "gangsters" en el Sunken Gardens. El chino, por consejos de sus médicos, va todas las tardes a respirar aire fresco en la Luneta. Ayer tarde, viniendo de la Luneta pasó por el Sunken Gardens, entre la Avenida P. Burgos y Puerta Parian, casi frente al City Hall. Eran las 6:30 de la tarde. De pronto, cuatro sujetos le cerraron el paso, amenazando con matarle a puñaladas si daba voces de socorro. Uno, empuñando un puñal, le sujetó por el hombro mientras los otros le quitaban todo el dinero que tenía en los bolsillos.

Poon llevaba de P6.00 a P7.00, sus gafas y una cajetilla de cigarrillos. Los "gangsters" se apoderaron de todo esto.

El robo en la residencia de la familia Silva en la calle Coromina,
(Continua en la ultima página)

Despues de Hongkong, la TVT las llevara a Shanghai

Sra. CARMEN A. DE MELENCIO

Despues de visitar Hongkong, la comitiva de 35 personas que será organizada por las cinco ganadoras en el Concurso de Popularidad Femenina de 1936 patrocinado por los periodicos de la TVT, continuará su viaje de placer al Norte, con rumbo a Shanghai.

Shanghai, "Paris del Oriente," tan bizarra en sus contrastes como cualquiera otra ciudad del mundo, con sus impresionantes y modernos rascacielos y sus pintorescos sampanes y otras embarcaciones nativas. Es una ciudad que tiene dos almas, una ciudad en donde se vive con todas las comodidades del Occidente en medio de un ambiente misterioso del Oriente.

Una de las bellezas de esta ciudad, es el Bulevar del Bund, bordeado por parques y un rio a un lado, y por edificios occidentales al otro.
(Continua en la Página 2)

El ilustre autor español Valle Inclan ha fallecido

RAMON DEL VALLE INCLAN

(Servicio Transoceanico)
Exclusivo a "La Vanguardia"

Madrid, 7 de Enero.—El ilustre autor español, Ramon del Valle Inclan, ha muerto este dia en Santiago de Compostela, a la edad de 66 años.

Autor de las Cuatro Sonatas, Valle Inclan era considerado como el maestro de la nueva prosa artistica, cuyas obras ponen de manifiesto cierta influencia del poeta aleman Stefan George, asi como de Mallarme, D'Annuncio y Flaubert.

Los diarios subrayan especialmente la gran influencia que el magnifico novelista ha ejercido en la España espiritual contemporanea.

Don Ramon del Valle Inclan es el escritor y el revolucionario que protesta contra todo y contra todos.

Nacido en Puebla del Caramiñal, pueblo bello de la Ria de Arosa en Galicia en 28 de Octubre de 1870, no fue un estudiante muy aprovechado, y muy joven marcho
(Continua en la página 10)

M.E.C.D. 2016

EL AUDITOR ANULA UNA DISPOSICION LEGAL

NO PERMITIRA QUE EL ENCHUFISMO SEA REVIVIDO DE NUEVO

Hernandez emite un dictamen en relación con una cláusula de la ley que autoriza el pago de un salario adicional

Declarando que contravienen el articulo 9, parrafo 2 del título VI de la constitución, el Auditor General Jaime Hernandez declaró ayer nulas y sin valor las disposiciones contenidas en el articulo 17 de la ley 4187, conocida por ley de presupuestos, que afectan la doble compensación o compensación adicional de funcionarios y empleados del gobierno.

JAIME HERNANDEZ

Anulada esta disposición de la ley, el auditor Hernandez anunció que en la cuestión de la doble compensación solo se regirá por lo que dispone el articulo 3, titulo XI de la Constitución que provee "que ningun funcionario o empleado del gobierno podrá recibir compensación adicional o doble compensación a menos que esté especificamente autorizada por la ley".

Este dictamen del auditor Hernandez afectará a un gran numero de funcionarios y empleados del gobierno que por las disposiciones del articulo 17 de la ley de presupuestos quedan exceptuados de la prohibición para recibir compensación adicional.

El dictamen del Auditor General es como sigue:

Materia: Compensación adicional.

El articulo 1 de la ley 4231 dispone que:

"En el caso de que una nueva ley general de presupuestos para el año fiscal de 1936 no se apruebe antes del primer dia de dicho año fiscal, las leyes Nos. 4187, 4158, 4188 continuarán en vigor para el funcionamiento del gobierno de la Mancomunidad durante la porción del año fiscal de 1936 para la cual no esta en vigor dicha ley general de presupuestos y para este fin, se votan por la presente de cualquier fondo en la tesoreria insular de otro modo no dispuesto, las sumas equivalentes a las varias partidas de los presupuestos autorizados por dichas leyes, tales como fueron modificadas por las siguientes enmiendas que por la presente se hacen. . .".

El articulo 17 de la ley No. 4187 tal como fué modificada por dicha ley No. 4231 reza como sigue:

"Art. 17. Abolición de la doble compensación.—No obstante cualquiera ley, reglamento u orden existente en contrario, ningun funcionario o empleado del gobierno recibirá en adelante directa o indirectamente cualquiera clase de compensación adicional o extra o salario incluyendo dietas y bonificaciones de cualquier fondo del gobierno, sus dependencias y entidades semi-gubernamentales o juntas creadas por ley a excepción (a) de los funcionarios que sirven como presidentes o miembros de las juntas de entidades y empresas organizadas, operadas, tenidas o controladas por el gobierno, a quienes se les puede pagar dietas por cada sesión a que actualmente asisten o cuando estan de viaje oficial; (b) los auditores y contadores; (c) los tesoreros provinciales y municipales y sus empleados; (d) empleados que sirven como vigias del observatorio y (e) aquellos autorizados a recibir compensación extra o adicional en virtud de las disposiciones de esta ley.

Esta oficina cree que la inclusión de la disposición acotada arriba del articulo 17 en la ley general de presupuestos de 1936 contraviene el articulo 9 (2), titulo VI de la Constitución de Filipinas que exige que:

"(2) Ninguna disposición o legislación será encarnada en la ley general de presupuestos a menos que se refiera especificamente a alguna disposición particular en el bill; y cualquiera disposición o legislación semejante estara limitada en su operación a dichos presupuestos.

Debido a que dicha disposición en la ley general de presupuestos de 1936 no se refiere especificamente a algun prsupuesto particular en la misma, se considera por tanto el articulo 17 como anti-constitucional y de ningun valor.

El pago de compensación adicional o doble solo será autorizado si esta de acuerdo con las siguientes disposiciones del articulo 3, Titulo XI de la Constitución:

"Art. 3. Ningún funcionario o empleado del gobierno recibirá compensación adicional o doble a menos que esté especificamente autorizada por la ley".

UNA EXPULSION DE INQUILINOS SE REALIZARA

Anuncio oficial de la compra de grandes haciendas se requiere

A menos que el Presidente Quezon intervenga y exprese categoricamente su deseo de que se suspenda la ejecucion de la subasta de los terrenos de la hacienda de Buenavista y anuncie de manera oficial la intencion del gobierno de comprar las grandes haciendas, la venta en subasta publica del derecho de ocupacion de una gran mayoria de los terrenos de la mencionada hacienda y la expulsion de los antiguos ocupantes morosos en el pago del canon, se llevara a cabo definitivamente el sabado.

Esto es lo que el representante del Hospital de San Juan de Dios, Sr. Vicente del Castillo, anuncio ayer mañana en una conversacion telefonica con el Secretario Rodriguez, inmediatamente despues de la sesion del Gabinete este dia. El Secretario Rodriguez, por su parte, anuncio que en caso de que no se consiga adoptar algun arreglo para retardar la celebracion de la subasta, ira personalmente a la Hacienda de Buenavista para evitar, con su presencia, posibles encuentros.

El Sr. Vicente del Castillo, como representante del Director del Hospital de San Juan de Dios, ha anunciado que segun instrucciones que ha recibido, dicho director no esta inclinado a conceder el plazo de un mes que piden los inquilinos para pagar sus obligaciones.

En relacion con este asunto de las haciendas, se ha sabido que en la sesion del Gabinete ayer, el Presidente se expreso en terminos favorables al plan de que el gobierno adquiera las grandes haciendas de la propiedad de las corporaciones religiosas para ser revendidas a sus actuales ocupantes en pequeños lotes.

Sobre esto se sabe que el Presidente ya ha dado las necesarias instrucciones al Secretario de Agricultura y Comercio para entrar en negociaciones con los administradores de las siete grandes haciendas que existen en Luzon, pedir el precio minimo que desean para el traspaso de la propiedad al gobierno, y luego conferenciar con los inquilinos para saber que plazos necesitan para pagar por completo el importe de los terrenos que les ha de corresponder.

Tambien se ha llegado a saber que el Secretario Rodriguez, inmediatamente despues de la sesion del gabinete, ha dirigido cartas a los administradores de la hacienda invitandoles a una conferencia para discutir el asunto.

Tres lineas de trafico

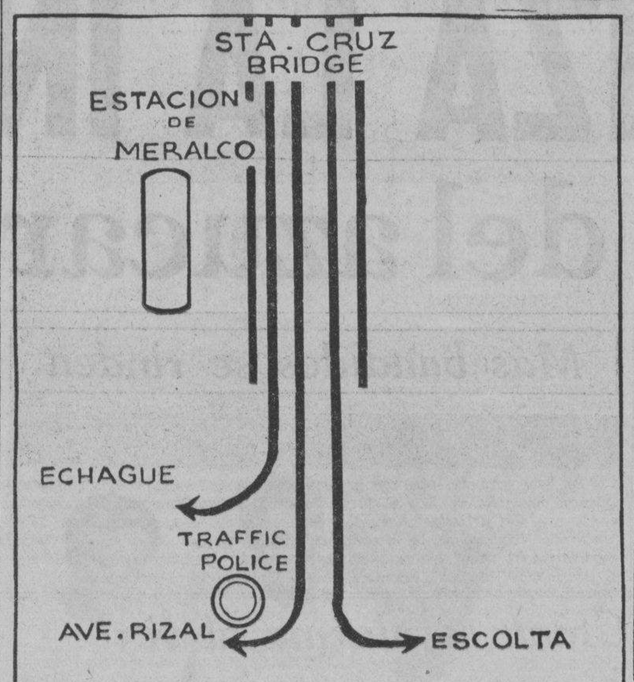

Grafico de las tres lineas de trafico en el puente de Sta. Cruz, desde la plaza Lawton, una para la Escolta, otra para A. Rizal y otra para Echague. Los que sigan una ruta equivocada tendran que seguir la linea por donde se metieron.

Riña de gallos benefica pero ilegal; multa impuesta

¿Que delito comete un presidente municpal que para recoger fondos para fines humanitarios permite la celebracion de riñas de gallos en dias no permitidos por la ley?

La Corte Suprema al decidir tal cuestion hoy, en el asunto del Pueblo de las Islas Filipinas contra Filemon D. Malabanan, Presidente Municipal de San Juan, Batangas, dictamina, que el delito cometido por el presidente, en este caso es una violacion del Art. 199 del Codigo Penal Revisado, que penaliza a cualquiera persona que directa o indirectamente participa en jugadas de gallos, mediante apuestas de dinero u otras cosas de valor, o que organiza juegos de gallos en donde hay apuestas, en dias no permitdos por la ley.

En julio de 1933, el presidente municipal mencionado emprendio una campaña para la colecta de fondos destinados a la construccion de un pabellon en el hospital provincial para los pacientes tuberculosos. No obstante sus esfuerzos no pudo completar la cuota fijada por las autoridades de la provincia. Para resolver el problema, organizo y permitio la celebracion de juegos de gallos en los dias 22 de julio y 29 de julio, las cuales no son dias permitidos por la ley para las jugadas de gallos.

La corte inferior le halló culpable al acusado de violacion del Art. 208 del Codigo Penal Revisado que dice que la pena de prision correccional en su periodo minimo y suspension se impondra a cualquier oficial publico o agente de la ley que en abandono de sus deberes oficiales, dejare maliciosamente de presentar accion para el castigo de los culpables, o tolerare la comision de ofensas contra la ley.

La Corte revoca esta decision, razonando entre otras cosas, que no es claro si el Gobierno esta reclamando el derecho de penar al apelante por el hecho de que no presentó una querella contra el mismo, por haber organizado una jugado de gallos en un dia prohibido.

En conclusion la Corte condena al acusado a pagar una multa de P10.00.

El presidente D. Ramon Avanceña en opinion disidente dice:

"La admision del apelante de que organizo y celebro esta jugada establece esta alegacion de la querella en el sentido de que tolero la comision de la infraccion de la ley en que intervinieron ademas de él, otros. Esto, en mi opinion es suficiente para justificar la confirmacion de la sentencia. Pero en vista de las circunstancias del caso, debe recomendarse al Ejecutivo el indulto absoluto del apelante".

EL DESEMBOLSO INMEDIATO DE FONDOS PIDEN

Porque el tifón ha dejado caminos, puentes y escuelas en mal estado

El desembolso inmediato de ciertas partidas del fondo de gasolina para ser gastadas en los trabajos de reparación de los edificios escolares caminos y puentes destrozados por el último tifón del Pacifico, ha sido objeto de una larga conferencia entre los diputados Pedro Vera, de Albay, Teodoro Camacho de Bataan, Francisco Lavides de Tayabas, y altos oficiales del departamento de obras públicas y comunicaciones.

Los diputados para las tres provincias de Luzón han encarecido fuertemente el inmediato desembolso de los fondos de gasolina para sus respectivos distritos con el fin de que puedan iniciarse inmediatamente los trabajos de reparación particularmente con respecto a los edificios escolares dañados.

Los caminos y puentes en estas tres provincias se hallan en una situación deplorable, debido a los efectos desastrosos del pasado tifón, segun se supo ayer. Aunque ya se han iniciado los trabajos de reparación en estos caminos y puentes, se cree que los fondos disponibles son demasiado exiguos para hacer frente a la situación.

En el entretanto, se informó a la ofcina de obras públicas ayer por A. M. Tan Chauco, ingeniero de distrito, que la provincia de Camarines Sur que ha sido fuertemente azotada por el tifón, ha sufrido daños en sus obras públicas hasta la cantidad de P20,000.

De acuerdo con los informes, el trabajo de reparacón sobre todos los proyectos necesitará más de un año para su terminación y costaría unos P26,830.

La escuela superior de la provincia de Davao se ha cerrado por falta de fondo

El superintendente Oliver no permitirá su apertura sino cuando la Junta Provincial haya certificado haber votado dinero

(Servicio Informativo)
Exclusivo a "La Vanguardia"

Davao, Davao, 7 de Enero.—Con efectividad ayer Superintendente de División, Reece Oliver, ordenó el rre de la high school de esta provincia, debido a que la ta Provincial ha dejado de votar fondos para el sueldo los maestros.

El Superintendente Oliver mantuvo firme en su deci cuando las autoridades provinc trataron de darle seguridades que incluiría una ayuda provi a la high school, en el presup de este año, ya que la ayuda lar ha sido suspendida.

Las clases no se reanudarán ta que se reciba de la Junta vincial una resolución en la esté especificada la cantidad nero para la escuela. Explicó contrario a sus deseos, no podrá mitir la continuación de las cl pues pueden hacerle responsabl pago del sueldo a los maestros el caso de que las seguridades bales de las autoridades de la vincia no se cumplan.

Indignado por la actitud del perintendente, el gobernador Se tián Generoso ha informado qu presupuesto de la provincia 1936 todavía no está arreglado vista de que el tesorero provin no ha terminado aun sus cálc de ingresos para este año. Acu do al Superintendente de ser "g filipino", el Gobernador Gene pidió la transferencia de éste, en telegrama a las autoridades ins res.—Pacifico.

SOLUCION PROPUESTA PARA EL DESEMPLEO

Algunos diputados desean que el gobierno capitalice la explotación de terrenos

Buena porción de la Asamblea Nacional, del Speaker a los diputados por var s provincias, se afanan hoy, aprovechándose del receso legislativo, por hallar solución al desempleo. Admiten que ciertas legislaciones aprobadas tienden al alivio de la situación; pero también consideran que el remedio así proveído es solamente paliativo y de carácter temporal. De ahí que se interesen por el estudio de una fórmula viable al par que permanente.

Algunos miembros de la Asamblea, entre ellos, los Diputados Perfecto, Magalona, Bonifacio, De la Paz, Lesaca y otros acarician el plan de una explotación de terrenos agrícolas a iniciativa, con capital y bajo el patronato del mismo gobierno. "Si el gobierno—decían—se ha embarcado en empresas bancarias, industriales, de transportación y aun de hoteles, y, por cierto, con éxito, no se comprende cómo no podrá hacerlo en actividades agrícolas."

La idea es determinar una región agrícola, apropiada, por ejemplo, a la siembra y cultivo de algodón y hacer trabajar en ella a una porción de desempleados. El gobierno se encargará de facilitar urbanización, abastecimiento y demás necesidades, tales como escuelas, servicio de aguas, etc., para la gente. A los trabajadores del terreno en explotación se les asignarán lotes que trabajar y así que estos rindan producción y se hallen en condiciones de amortizar el capital invertido por el gobierno para sus trabajos de la propiedad de los trabajadores.

"Con esto—comentaba Magal —se brinda los sin trabajo "modus vi di" permanente, se suelve un problema de orden so y hasta se subsanan posibles sas de conflictos internacion Cuanto costará la realización este plan, probablemente no ser siquiera tanto como la empresa bonera, el ferrocarril de Visaya las carreteras de Baguio."

Dr. Jose A. Enrique
Ex-cirujano Residente Hospital Gene
Graduado en America
Enfermedades del Estomago, Vias U narias y Matriz. CARBUNCO, ALM RRANAS Y TONSIL, CURACION S OPERACION
619 Ave. Rizal—Tel. 2-35-68
9:00 a 11:30—2:30 a 5:30 diare
Tel. Res. 2-88-72.

Despues de Hongkong, la TVT las llevara a Shanghai

(Continuación de la página 1)

Veinticinco mil extranjeros habitan una pequeña ciudad cosmopolita en medio de una ciudad nativa de dos millones de chinos.

Aun cuando es fascinadora la vida en la colonia extranjera, sin embargo, son todavia mas fascinadores los templos de rojo y negro con dioses de oro, y los teatros en donde las funciones comienzan despues de la comida al mediodia para terminar a la una de la madrugada. Para ir a estos sitios, se sigue el camino de Nanking en vehiculos de motor o en pintorescos "rickshas" que pasan en medio de establecimientos ornados de carteles de colores y caracteres llamativos anunciando articulos curiosos y antiguos. Y en el corazon mismo de la ciudad nativa está el original Willow Patter Teahouse a donde se llega por el famoso puente "sigzagueante". Aqui uno se encuentra con gente de diferentes razas pero todos amables.

Shanghai es famosa tambien por el Pozo burbujeante, la historica Pagoda de Loonghwa y las numerosas y lujosas villas. Tambien son dignos de ver la vieja muralla de la ciudad, el mercado de los pajaros, Hangchow y el lago de Si-Wu, que ha sido el tema de muchos paisajes pintados por artistas chinos desde el periodo de Sung (420 A.D.). Soochow es tambien muy interesante.

Con respecto al Concurso, en el escrutinio de anoche, la Sra. Carmen A. de Melencio con 12,350 votos, encabezó a las unicas cinco candidatas que recibieron votos adicionales. Las otras que recibieron refuerzos de votos son: Sra. Matilde Z. Rivera, 1,000; Srta. Paz Ancheta, 600; Srta. Cecilia Javier, 150;; y Srta. Marina T. Lopez, 100.

El estado actual de las candidatas es como sigue:

Srta. Corazón J. Fajardo	579,691
Sra. Luisa F. de Lichauco	516,830
Srta. Paquita Villa-Real	421,671
Sra. Carmen A. de Melencio	397,247
Srta. Cecilia Javier	266,105
Sra. Rosario G. de Borromeo	212,160
Srta. Melba Platon	170,977
Srta. Dativa Corrales Tan	128,645
Srta. Matilde R. Rivera	88,450
Srta. Marina T. Lopez	76,395
Sra. Ludivina T. de Gonzales	71,876
Dra. Elvira Robles	70,885
Srta. Paz Ancheta	68,715
Sra. Socorro I. Padilla	65,772
Sra. Socorro L. de Liboro	63,087
Srta. Amparo Zalamea	62,150
Sra. Julia Y. de Cristobal	61,675
Srta. Helen Bennett	54,926
Srta. María Villanueva	51,785
Srta. Maria Carmen Cabral	48,320
Srta. Rosario T. Gonzales	46,245
Srta. Piling T. Deacosta	42,890
Srta. Cecilia Nepomuceno	40,340
Dra. Fe del Mundo	36,540
Srta. Concepcion A. Aguila	36,420

M.E.C.D. 2016

Roosevelt sobresee las quejas de Aguinaldo

NO HAY LEY QUE LE PERMITA INTERVENIR EN EL ASUNTO, DICE

Ademas, aun cuando se probara que hubo fraudes, el resultado de las elecciones no se alteraria

(Servicio Telegráfico)
Exclusivo a "La Vanguardia"

Baguio, 7 de Enero.—El Presidente Franklin D. Roosevelt ha dispuesto de las acusaciones presentadas por el General Emilio Aguinaldo candidato derrotado a la Presidencia, sobre alegadas irregularidades cometidas en relación con las primeras elecciones de la Mancomunidad, el 17 de septiembre, diciendo que él no está autorizado por ninguna ley federal para tomar cualquiera acción en el asunto.

La decisión del Presidente Roosevelt sobre la protesta electoral del General Aguinaldo fué recibida aquí por el Alto Comisionado Americano, Frank Murphy, quien transmitió la carta del Presidente Roosevelt al Presidente Manuel L. Quezon y al General Aguinaldo.

La carta de Murphy al General Aguinaldo

Al transmitir la comunicación del Presidente Roosevelt al General Aguinaldo, el Comisionado Murphy dice lo siguiente:

Enero 7, 1936

"General Emilio Aguinaldo
Kawit, Cavite, I. F.
Señor:

"En carta fechada el 7 de diciembre de 1935, el Presidente de los Estados Unidos me ha autorizado a informarle que él ha tomado nota cuidadosamente del contenido de sus dos cartas del 11 y 17 de Octubre de 1935 relativas a alegadas irregularidades en las elecciones incidentales al establecimiento del gobierno de la Mancomunidad y ha llegado a la conclusión de que con los hechos y circunstancias sometidas, él no está autorizado para tomar cualquier acción en el asunto. Una copia de la carta del Presidente, se incluye en la presente.

"De V. respetuosamente,
"FRANK MURPHY
"Alto Comisionado de EE. UU."

No tiene jurisdicción dice el Presidente

La carta del Presidente Roosevelt al Alto Comisionado Murphy es la siguiente:

"Casa Blanca
"Washington, Dic. 7, 1935

"Honorable Frank Murphy
Alto Comisionado de EE. UU.
en Filipinas,
"Manila, I. F.
Sr. Alto Comisionado:

"Me place acusar recibo de su comunicación del 23 de Octubre de 1935, incluyendo copias de las cartas recibidas del General Aguinaldo con otros documentos relativos a alegadas irregularidades en las elecciones incidentales al establecimiento del gobierno de la Mancomunidad de Filipinas.

"Se ha notado que el General Aguinaldo ha declinado aprovecharse de las invitaciones ofrecidas a él para sustanciar sus acusaciones mediante el procedimiento provisto por la ley. He notado además, que los comités de elecciones de la Legislatura Filipina hicieron investigaciones sin la cooperación del General y declararon que las acusaciones aun cuando hubieran resultado probadas o no, no podrían afectar materialmente los resultados de las elecciones.

"El artículo 4 de la ley del Congreso aprobada el 24 de marzo de 1934, da a la Legislatura Filipina la función de certificar la elección de los funcionarios de la Mancomunidad y al Presidente de los Estados Unidos, exclusivamente la de anunciar dichos resultados mediante proclama. Su carta y otros documentos que van incluidos en ella, indican que al General Aguinaldo se le ofreció adecuada oportunidad de sustanciar sus cargos y que tales cargos aun cuando hubieran sido probados a su debido tiempo no hubieran podido afectar al personal oficial del gobierno de la Mancomunidad tal como ha sido elegido y debidamente certificado.

"En vista de todo esto, puede usted informar al General Aguinaldo que he tomado nota cuidadosamente del contenido de sus cartas del 11 y 17 de octubre de 1935, dirigidas a usted como Gobernador General, con la conclusión de que parece que no hay ninguna ley federal que autoriza al Presidente de los Estados Unidos a actuar en el asunto.

"Muy sinceramente suyo
"FRANKLIN D. ROOSEVELT"

Gral. EMILIO AGUINALDO
cuya protesta electoral alegando fraudes y otras anomalias en las pasadas elecciones presidenciales para la Mancomunidad, ha sido sobreseida por el Presidente de los Estados Unidos.

Se cree que Aguinaldo ya no dará otro paso

Los partidarios del General Aguinaldo al ser informados anoche de la decisión del Presidente Roosevelt, no podían creer que el Presidente de los Estados Unidos había sobreseido la protesta sin ninguna investigación.

El General Aguinaldo no pudo ser entrevistado porque se hallaba ligeramente indispuesto según su esposa Da. María A. de Aguinaldo.

Según la esposa del General Aguinaldo, su esposo más de una vez ha reiterado que su objeto al elevar la protesta al Presidente de los Estados Unidos era pedir un investigador especial de Washington, uno que estuviese completamente libre de la influencia de la política filipina, con el fin de investigar las anomalías e irregularidades apuntadas por el General Aguinaldo en su queja.

Comoquiera que el Presidente Roosevelt ha dictaminado que no tiene jurisdicción sobre casos electorales incidentales a la inauguración del gobierno de la Mancomunidad, la Sra. de Aguinaldo, declaró que no cree que el General dará otro paso más en este asunto. Otro de los propósitos del General al elevar su protesta a Estados Unidos, según la Sra. de Aguinaldo, era el informar al Presidente de los Estados Unidos y el gobierno de Washington de los fraudes e irregularidades electorales cometidos en las pasadas elecciones presidenciales en Filipinas.

"Querian ser jueces e investigadores a la vez"

En relación con lo que se dice en la carta del Presidente Roosevelt de que el General Aguinaldo no quiso aprovecharse de la oportunidad que le ofrecian los comités de elecciones de la Legislatura Filipina para sustanciar sus cargos, uno de los jefes de campaña del General durante las elecciones, explicó que la razon de la negativa del General era el hecho de que los miembros del comité que querian hacer la investigación de sus cargos eran hombres que ayudaron al Presidente Quezon a ganar las elecciones. "Querian ser investigadores y jueces al mismo tiempo" dijo el lider aguinaldista. "Y el General Aguinaldo no puede someterse a tal proposición. Esto lo dijo el General claramente en su carta a los comités de elección de la Legislatura".

COMPRA DE UNA CENTRAL ILONGA GESTIONADA HOY

Probable adquisición de la "Philippine Starch and Sugar" por ₱800,000

A pesar de la situación grave que ha alarmado a la industria azucarera local como resultado de los acontecimientos adversos en los Estados Unidos esta semana, una de las más grandes transacciones en que están interesados conocidos azucareros está ahora en gestación en las provincias Visayas, de acuerdo con los informes.

La transacción envuelve la compra de la central azucarera de la "Philippine Starch and Sugar Company" situada en Janiuay, Iloilo, por la Srta. María Lopez y su hermano Ramón Lopez, los cuales tienen la mayoría de las acciones en la Central Lopez de Negros Occidental

Se dice que el precio de compra asciende a P800,000. Esto incluye la maquinaria de la central y un terreno de 22 hectáreas.

La central azucarera de Janiuay tiene una cuota de 94,000 picos fijada por la ley Jones-Costigan.

Se ha sabido asímismo que la familia Lopez pedirá el traspaso de la cuota de la central Janiuay a su central en Negros.

Los documentos relativos a la compra y traspaso de administración han sido preparados en Iloilo.

BOCOBO SUSPENDE A UN ALUMNO EDITOR

La publicación de una crítica sobre la retractación de Rizal es la causa

Por haber permitido que se publicara una crítica sobre la discutida abjuración del Dr. José Rizal, el editor Fred Ruiz Castro del "Philippine Collegian", órgano de los estudiantes de la Universidad de Filipinas, ha sido suspendido por una semana.

La crítica en cuestión comenta extensamente un libro escrito por Ricardo Pascual, miembro de la Facultad de Filosofía de la Universidad, en que dice que la abjuración de la masonería por el Dr. José Rizal no es auténtica.

Además de la suspensión de sus clases, el estudiante Castro, ha sido requerido por las autoridades universitarias a publicar una explicación a la comunidad católica por haber permitido la publicación de un artículo que contenía acusaciones contra la Iglesia Católica. La explicación, que aparece en el "Collegian" de este día, está concebida en los siguientes términos:

"Queremos asegurar a la comunidad católica de esta universidad y de todo el país que el staff editorial de este periodico no ha tenido la menor intención de ofender a la religión católica en relación con la publicación de un artículo del Sr. Agoncillo sobre el libro de Pascual referente a la retractación del Dr. José Rizal.

"Lamentamos sinceramente el hecho de que algunas frases que han lastimado los sentmientos de algunos de nuestros compañeros en el cuerpo estudiantil se hayan escapado de la atención del director de este periódico.

"Deseamos enfatizar además que si hay alguna culpa por dicho incidente, el staff editorial asume toda ella y que la administración de esta Universidad no ha tenido absolutamente nada que ver en dicho incidente.

"Tambien quisieramos hacer constar que el autor del artículo, el Sr. Teodoro Agoncillo, ha dejado de ser un estudiante de esta Universidad, puesto que se graduó el año pasado."

Pluma que se hara historica

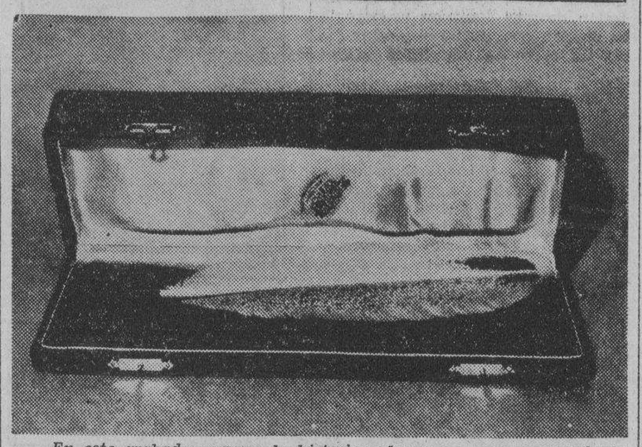

En este grabado aparece la historica pluma con que el Presidente Quezon convirtió en Ley el proyecto de Defensa Nacional. La pluma es de ave con artistico mango de oro grabado. La organizacion "Voluntarios Nacionales" la hizo confeccionar en La Estrella del Norte especialmente para el acto y fue entregada al ejecutivo de las islas por el presidente Panfilo Laconico, de los Voluntarios Nacionales.

China se alarma al ver que su comercio con el pais disminuyo mucho

(De la "Associated Press")

Nanking, diciembre.—El hecho de que China haya descendido del primero al quinto puesto entre las naciones que comercian con Filipinas ha hecho ver al gobierno chino la necesidad de inyectar nueva vida en el comercio sino-filipino.

Cuando Estados Unidos se posesionaron de Filipinas el año 1898, los comerciantes chinos tenían practicamente el monopolio del mercado filipino en huevos, jamones, sedas y algodón. La intensificación de las normas sanitarias y la aguda competencia japonesa han reducido a cifras relativas bajas las compras hechas de China.

Para atajar esta pérdida comercial, el Departamento de Industrias esta alentando a los fabricantes chinos a estudiar los métodos japoneses para que puedan competir sobre una base igual con los japoneses en el mercado de Filipinas.

Gatuslao se desengaño de Quezon; por eso se retiro

Una actitud que marca clara y definitivamente la línea de conducta que tratará de seguir en el desempeño de su elevado cargo ha sido demostrada por el Presidente Manuel L. Quezon cuando aceptó inmediatamente la dimisión presentada por su anterior ayudante de campo, el Comandante Alonso Gatuslao, a saber: no permitirá que las consideraciones de amistad se sobrepongan a los intereses del bien común.

Esto se dijo cuando ayer se revelaron por primera vez los verdaderos motivos que dieron lugar a la dimisión del Comandante Gatuslao y su retiro de la Constabularia. En este caso jugaron papel importante dos personajes influyentes del sur, tratando de conseguir que el Comandante Gatuslao pudiera retirarse con el grado de teniente coronel, pero el Presidente Quezon dejando a un lado las estrechas relaciones de amistad que le unían no solo con estos dos personajes sino con el mismo Comandante interesado, se mantuvo firme en su negativa, no accediendo a este favor especial que se le pedía.

Los hechos que motivaron la dimisión inesperada del Comandante Gatuslao, de acuerdo con los informes, se sintetizan como sigue:

Durante la temporada navideña, el Comandante Gatuslao por enfermedad de un cuñado suyo, obtuvo licencia del Presidente Quezon para ausentarse por diez días. Expirado este plazo y estando aun enfermo su cuñado, el Comandante Gatuslao desde Negros envió un telegrama al General Valdés, jefe de la Constabularia pidiendo que se le extendiera su vacación por 30 dias.

Antes de actuar sobre esta petición, el General Valdes consultó el caso al Presidente Quezon quien según informes llegó a decir que los oficiales de la Constabularia no deben anteponer sus conveniencias de familia a las conveniencias del gobierno. "Si el Comandante Gatuslao cree más necesario quedarse en Negros, bien puede presentar su dimisión", llegó a decir el Presidente.

Enterado de esta decisión, el Comandante Gatuslao sometía su dimisión pero poco después, dos "bosses" políticos de Negros se entrevistaban con el Presidente Quezon para pedir que se le permitiera a dicho Comandante acogerse al retiro con el grado de teniente coronel. Esta petición fué denegada.

En relación con este caso, el Presidente Quezon de acuerdo con los informes dijo que el gobierno no se mantiene para el exclusivo beneficio de los amigos. También se ha llegado a saber que por este caso de Gatuslao, se han dado estrictas órdenes para que no se conceda a ningun oficial de la Constabularia a que pueda retirarse con un grado más elevado de lo que tiene.

DOS OFICINAS ACABAN DE FUSIONARSE

La de probación y la de libertad bajo vigilancia funcionaran como una sola

La fusión de las oficinas de probación de adultos y libertad bajo vigilancia, en una sola, bajo el departamento de justicia, se efectuó en la semana pasada, según ha anunciado el Juez Arsenio Roldan, jefe de la primera oficina.

El sistema de probación de adultos, establecido por la ley No. 4221, ya ha comenzado a funcionar. Hasta ahora, cuatro personas convictas en Manila han sido puestas bajo probación, después de haber observado buena conducta.

El sistema que funciona hoy en Manila será extendida a Rizal y Pampanga, que han significado su intención de emplear funcionarios de probación. Solamente provincias que tengan sus propios funcionarios de probación, tienen derecho a los beneficios de la ley.

Dos ofensores fueron investigados por la oficina de probación, pero se recomendó la desaprobación de los casos de estos. De los cuatro puestos bajo probación, tres son varones y una mujer. Sus crímenes son: rapto con anuencia, adulterio de una mujer abandonada, lesiones leves y estafa.

En la actualidad hay nueve investigadores empleados en la oficina de probación. En la oficina de probación hay ahora 24 casos bajo investigación.

Bajo el sistema de probación, se determinan los antecedentes de un convicto, sus hábitos, su conducta. Si se demuestra que tiene méritos, se suspende la sentencia del convicto y se le pone en libertad, pero sujeto a constante investigación de la oficina de probación. Si infringe los términos de su libertad, se le arresta de nuevo para la extinción de su condena.

TONDO CELEBRARA EL 19 SU FIESTA PATRONAL

El densamente poblado distrito de Tondo desde ahora se esta preparando para celebrar en grande la fiesta de su Patron el Santo Niño el domingo 19 del actual.

Uno de los números pintorescos de las fiestas es la tradicional Procesión del Caracol que este año será realzada con la asistencia de las reinas y princesas elegidas por las sociedades recreativas con su corte de admiradores.

Para amenizar los festejos habrá veinte bandas de música. Además de las fiestas religiosas, habrá también banquetes, bailes, juegos deportivos y fuegos artificiales.

Aprovechando esta fiesta también se inaugurará la organización del nuevo islote ganado del mar, llamado de Bagong Pulu, según el proyecto del Alcalde Juan Posadas y que se extiende desde el paseo de Moriones hasta Raxa Matanda.

El ex-Senador Juan Nolasco, dará también un banquete al que asistirán prominentes personajes especialmente políticos y líders.

ACRECIENTA EL DESEO DE UNOS DIPUTADOS DE HACER UN VIAJE

Porque consideran de gran utilidad para su labor legislativa ver el progreso de otros paises

Acrecientan, entre legisladores, el interés y los entusiasmos en favor del planeado y por la misma Asamblea Nacional autorizado viaje de buena voluntad por algunos países extranjeros, de una representativa comisión legislativa. A la idea en este respecto esbozada por el diputado Guillermo Z. Villanueva, presidente del Comité de Instrucción Pública, se adhieren, en principio, los diputados Emilio de la Paz, presidente del Comité de la Industria Pesquera; Potenciano Lesaca, del de Gobiernos Provinciales y Municipales; Arsenio Bonifacio, del de Servicios Públicos; Juan T. Zaldivar, del de Aguas y Riegos, y otros más, como Mauro Verzosa miembro de varios importantes comités de la Asamblea Nacional.

Todos y cada uno de los presuntos adherentes se sienten movidos por el deseo particular, de derivar del viaje algún provecho positivo para los respectivos comités a que pertenecen. Pero, todos y cada uno sienten un interés común de conocer países de fuera particularmente aquellos con los cuales Filipinas está obligada a relacionarse por razones o afinidades políticas, comerciales o etnográficas, con el fin de mejorar la presente interrelación que los estrecha a una y otros. No tendrá nada de extraño el que ellos estén afanosos de ilustrarse con las lecciones de progreso en diversos ramos, especialmente económico, de que dan pruebas relevantes otras naciones.

"Yo—decía el Diputado De la Paz—ardo en deseos, y creo que a los demás les pasa lo mismo, de ver de cerca, sentir sobre el mismo terreno, para suplementar mis escasos conocimientos suministrados por libros y revistas, el progreso verbigracia de nuestro admirable vecino, el Japón. Cómo y por que ha alcanzado tanta grandeza, colocándose en línea con los pueblos progresivos que van a la vanguardia es cosa de admirar al par que de aprender. Y mi admiración por ese pueblo ejemplar del Extremo Oriente sube de punto cuando paso a recordar que tanto adelanto data de muy poco tiempo".

PROYECTO APROBADO POR LA TERCERA VEZ

Un asunto sobre exención de licencia se elevara al Presidente Quezon

Por encima de un segundo veto del Alcalde, la Junta Municipal aprobó ayer por tercera vez un proyecto de ordenanza que tiene por objeto eximir al "Inter-Provincial Sampaloc Rizal Day, 1935" del pago de licencias de construcción en relación con un "petit" carnaval celebrado en Sampaloc el diciembre pasado.

En vista de esta discrepancia entre la Junta y el Alcalde, el proyecto en cuestión será enviado al Presidente Manuel L. Quezon, para la decisión final. Este caso, según los padres de la ciudad, sentará un precedente que podrá afectar a la Asociación del Carnaval a la que se exime del pago de licencias de construcción.

El Alcalde Juan Posadas aprobó las siguientes resoluciones: 1.a, resolución que dispone el traslado de una luz eléctrica de la calle Singalong a un callejón de la misma calle; 2.a, resolución que vota P750 para la vuelta del Capitán Frank Grueger, inspector retirado de la policía, a Estados Unidos; 3.a, resolución que autoriza la venta a José M. Ocampo d una propiedad de la ciudad, cerca del Estero de Quiapo, bajo ciertas condiciones; 4.a, resolución que reserva ciertos bloques del cementerio del norte para el entierro de pobres.

Mrs. Harrison se lesiona al caer de un caballo

Mrs. Francis Burton Harrison, esposa del ex-Gobernador General de Filipinas y actual consejero técnico del Presidente de la Mancomunidad, sufrió algunas lesiones en la espalda cuando cayó de un caballo en el Polo Club a las 5 de ayer tarde.

Mrs. Harrison fué llevada presurosamente al Hospital de San Pablo donde se ha informado que su estado no es grave. El ex-Gobernador Harrison se hallaba fuera de la ciudad cuando sucedió el accidente y a su regreso anoche, fué notificado. El Dr. Fletcher, que es el médico que atiende a Mrs. Harrison, dijo que la lesionada solo tendrá que guardar cama por algunos días.

El Coronel Fort supervisara el 'husay' entre infieles de Agusan

El Coronel Guy O. Fort, comandante del distrito Norte de Mindanao, representará al Director de la Oficina de Tribus no-Cristianas, Juez Teopisto Guingona, en el "husay" que se celebrará el día 2 del mes de febrero venidero, entre las tribus rivales de Agusan.

Esto se realizará para arreglar las diferencias que existen desde hace tiempo entre las tribus que viven en los montes de la mencionada provincia. La conferencia se celebrará en las alturas de Umayan.

Para sellar el pacto se distribuirán regalos consistentes en ganado de labor, ropas, utensilios, espejos y otros objetos. Después que las tribus rivales terminen de arreglar sus diferencias, volverán a sus respectivas rancherías que habían dejado abandonadas desde hace años.

El Director Guingona no podrá asistir personalmente al "husay" en vista de que los planes de reorganización de la Oficina de Tribus no-Cristianas serán discutidos durante el mes de febrero. En vista de esto ha tendo que pedir permiso especial del General de la Constabularia para pedir que el Coronel Fort le represente en la conferencia.

Coronel GUY O. FORT

Mariano Warren murió anoche a los 62 años

Mariano Warren, vice-presidente del Manila Jockey Club, y por 30 años recorder auxiliar de la Corte Suprema, murió a las 8:30 de anoche, víctima de la hemorragia cerebral. Tenía 62 años de edad.

Deja viuda, Dña. Belen Paterno, y 12 hijos, José, Carlos, Emilia, Narciso, Alfonso, Rosenda, Pilar, Beatriz, Daniel, Felisa, Isabel y Luis.

El cadáver se halla de cuerpo presente en la residencia de los Warren, 363 M. Earnshaw y el entierro se ha fijado para las 4 de esta tarde en el Cementerio del Norte.

EVITE muchos RESFRIADOS

Al primer estornudo, póngase unas pocas de estas asombrosas gotas nuevas en la nariz. La tupidez desaparece y se logra abortar muchos resfriados.

VICK VA-TRO-NOL

Va-Tro-Nol Formula: Menthol .9%; Camphor 3%; Ephedrine .5%; Oil Eucalyptus 1.0%; Methyl Salicylate .2%; Oil Nutmeg .2%; Oil Cedar Leaf 1%; Liquid Petrolatum 96.8%.

El Vigor Restaurado y Las Glandulas Rejuvenecidas

Hoy ya no hay motivo alguno para continuar sufriendo de perdida del vigor y de la virilidad, de mala memoria y un cuerpo debil, de nerviosidad, sangre impura, palmarchita, depresion y sueño incompleto pues un medico americano ha descubierto la manera rapida y facil de poner fin a esos males.

Este descubrimiento en forma de tabletas faciles de tomar y absolutamente inofensivas hace innesarias las operaciones glandulares, y esta dando a miles de personas nueva juventud y vigor. Obra directamente sobre las glandulas y nervios y llena sus venas de abundante y rica sangre y energia. El primer dia Ud. puede notar y sentir nuevo brillo, usted se siente lleno de vida, de juventud, de fuerza y de vigor.

Este nuevo y sorprendente vigorizador y restaurador glandular llamado Vi-Tabs del Dr. Nixon se vende garantizado. Ha sido probado por miles en los Estados Unidos y ahora se vende aqui en farmacias y boticas bajo la garantia de dar completa satisfaccion o se devuelve el dinero. Vi-Tabs hara que Ud. se sienta lleno de vigor y energia y de 10 a 20 años mas joven, o de lo contrario basta que presente el frasco vacio y se le devolvera su dinero. Un frasco de 48 Vi-Tabs especial de doble fuerza cuesta poco y ademas Ud. esta protegido por la garantia. Si no lo encuentra en la botica escriba P. M. DAVIS & CO., Manila.

VI-TABS FORMULA IN GRAINS—Iron Lactate 1½; Quinine Sulphate 1-10; Arsenous Acid 1-200; Nux Vomica 1-16; Tehibine Hydrochloride 1-24; Pituitary Substance 1-48; Thyroid Substance 1-24; Adrenal Substance 1-8; Zinc Phosphide 1-30

El hombre ordinario gana una

FORTUNA

entre el momento que recibe su primer salario y su último. SIN EMBARGO EL MUNDO ESTA LLENO DE HOMBRES VIEJOS SIN DINERO!

Solamente las inversiones seguras y estables pueden vencer la ley del termino medio.

Y la mas segura y mas beneficiosa de las inversiones es una bien escogida

PROPIEDAD RAIZ EN EL BORDE DE UNA CIUDAD PROGRESIVA

El público va acogiendo los bienes raices con preferencia a las especulaciones dudosas y arriesgadas. Las acciones de Anaconda Copper en 1929 se vendían a $174 cada una: tres años mas tarde se vendian a $3.—y como este hay centenares de otros casos. Ninguna Propiedad Raiz en Tiempos de Depresión ha sufrido tal depreciación.

LOS BIENES RAICES SON LA BASE DE TODA RIQUEZA. SUS VALORES SON GENUINOS. LOS PRECIOS SUBEN.

ADDITION HILLS

LA COMUNIDAD RESIDENCIAL MAS ELEVADA CERCANA A MANILA

ofrece la mayor seguridad de valores en gran aumento porque tiene la mayor elevación, vista, desarrollo, progreso alrededor y el mayor número de prominentes Compradores y Residentes.

UD. PUEDE SEGUIR CON SEGURIDAD LA TENDENCIA DE ESTAS PERSONAS PROMINENTES.

Desea Ud. que le enviemos "Contestando al Pesimista" ("Answering the Pessimist") y "El Efecto del Cambio Politico" ('The Effect of Political Change')?

P. D. CARMAN CO.—22593—ARIAS BUILDING

ESCO dura mas

. . . . seis meses a un año de servicio no es malo. A los precios en que se venden, se ahorrará Ud. mucho si usa los zapatos ESCO todo el año!

Vea nuestros novisimos modelos hoy

ESCO SHOE EMPORIUM

609-615 Escolta
333 Legarda

M.E.C.D. 2016

LA VANGUARDIA

DIARIO FILIPINO INDEPENDIENTE

Consagrado a la defensa de los derechos e intereses del Pueblo Filipino.

EDITADO POR LA "TVT PUBLISHING CORPORATION"
Directores Asociados
PEDRO AUNARIO (Editoriales) — FRANCISCO RODRIGUEZ (Informaciones)

Miembro de la "Associated Press"

La "Associated Press," es la unica autorizada a reproducir despachos periodisticos acreditados o no a ella y publicados en este periodico. Tiene el mismo derecho sobre las noticias locales que aparecen en este periodico. Los derechos de reproduccion de despachos especiales tambien quedan reservados

OFICINAS: Edificio TVT, Calle Florentino Torres, Santa Cruz. Manila. Apartado de Correos No. 775
Telefono 2-11-34 con comunicacion con todos los departamentos.
Oficina en Nueva York: 83 West 42nd Street, Tel. Pennsylvania 6-14-85.

(Registrado en la Oficina de Correos en Manila como correspondencia de segunda clase el 19 de Febrero de 1910.)

PRECIOS DE SUSCRIPCION:

En Manila—al mes	₱1,50
En el extranjero—al año	40.00
En Provincias:	
Al mes	1.50
Trimestre	4.50
Semestre	8.00
Un año	15.00
Sabatino—al año	5.00

(Pago estrictamente por adelantado)

NOTAS EDITORIALES

DEBE SER ASI

EL mérito propio, y nada mas que el mérito, debe ser la base del reconocimiento y de la promoción en todos los ramos del gobierno, muy especialmente en el cuerpo de la Constabularia.

El caso del Comandante Gatuslao, que acaba de retirarse, ha dado lugar a una declaración de parte del Jefe ejecutivo de las Islas, de una buena política en ese sentido. Debemos alentarle a que siga en ese camino. Nada hay que quebrante tan fuertemente la moral de la disciplina de un instituto armado como la ingerencia malsana de la política, del favoritismo, o del compadrazgo. Cuando ese elemento desmoralizador quede eliminado enteramente de la policía armada de nuestro gobierno, la eficiencia del instituto quedará mejor asegurada, y los que verdaderamente sientan su vocación estarán donde deben estar, en el lugar propio que les corresponde por su propio mérito.

COMO UN TIFON

TANTO en los Estados Unidos como en Filipinas, la decisión de la Corte Suprema federal anulando la ley de ajustes agrícolas, ha caido como un tifón. La cuantía de los daños que ha ocasionado, o puede ocasionar, este tifón, no se podrá precisar de un modo exacto hasta que se aclare la atmósfera, y se haga el recuento del número de damnificados. El mundo económico, sin embargo, ha sentido los efectos de tormentas mucho más terribles que la que acaba de desfogar en las zonas agrícolas de los Estados Unidos y Filipinas, y el "New Deal", que buscaba como fin primordial un remedio a los destrozos causados por la tremenda crísis que ha dejado en medio de la calle a millones de hombres sin trabajo, se considera ahora como la fuente de una nueva desventura.

Tenía que venir este temporal para que los mismos republicanos reconociesen ahora, como estan reconociendo algunos, que hay que hacer algo constructivo para salvar la agricultura, que no basta criticar, ni invocar la sabiduría que encierra la Constitución americana en tiempos de emergencia o de espantosa miseria, cuando se quiere procurar el bienestar general. Bajo la Constitución, Hoover no pudo resolver la crísis económica antes de 1933, y cayó aplastado. No pudo siquiera evitar la quiebra y la clausura de muchos bancos donde millones de familias trabajadoras tenían depositados sus ahorros.

Si los republicanos ortodoxos no pueden presentar un programa mejor, y se declara una nueva "anarquia" en el mercado, la decisión de la Corte Suprema todavía puede fortalecer la candidatura del Presidente Roosevelt a la reelección para la presidencia.

LOS ARRIENDOS PETROLIFEROS

EL Presidente de nuestra Mancomunidad, Hon. Manuel L. Quezon, bien se merece el aplauso de la opinión pública por el acto que acaba de realizar advirtiendo al público que quiera comprar acciones de las compañías que se han formado para explotar las minas de petróleo, que debe ir con cuidado en sus inversiones. El Departamento de Justicia, por orden del mismo Presidente, está investigando la legalidad de esas concesiones, y nuestro gobierno se halla dispuesto a anularlas, si halla que son ilegales. Esto solamente, ya es un acto de debida protección para el público. Sería lamentable, si en los comienzos del nuevo régimen, se desarrollase una fiebre especulativa en nuestro país que cause un amargo desengaño a muchos.

Pero, hay un punto vital en esta cuestión de los arriendos de terrenos públicos donde se supone que existen riquezas o depósitos petrolíferos, que no se debe perder de vista. Si el Estado filipino, desde ahora, entrega la explotación de esos recursos naturales de nuestro sub-suelo, directa o indirectamente, al capital particular, sin formular las debidas garantías, el Estado mismo se creará a la postre un grave problema que no sabrá como resolver. Un millón doscientos mil hectáreas mas o menos se halla envuelto en tales concesiones, como si dijeramos, una buena porción de nuestras riquezas naturales que forman el legítimo patrimonio de las futuras generaciones.

Esas riquezas no son ilimitadas, y pueden agotarse. Nuestra política debe tender al aumento de nuestra población para que podamos formar un pueblo grande. Con 13,000,000 de habitantes al lado de pueblos densamente poblados, nuestro porvenir no es muy seguro. ¿Qué vale una nación hoy día, que no tienda a la conservación de sus recursos naturales? Si en nuestro Archipiélago pueden caber 60 millones de filipinos, éstos no van a ser esclavos económicamente en su propia tierra, por causa de su pobreza. Los recursos del suelo y del subsuelo forman la herencia legítima que han de recoger las generaciones que estan por venir, para su bienestar y felicidad.

Otra consideración muy esencial es la siguiente: estamos poniendo las bases de un ejército para nuestra defensa nacional, y el petróleo es un combustible absolutamente indispensable para cualquier plan de defensa nacional. Los japoneses lo estan nacionalizando, manteniendo enormes reservas para sus ejércitos en caso de guerra. Italia misma está amenazando en estos momentos con provocar otra conflagración mundial, si la Liga de Naciones insiste en privar a sus ejércitos de mar, tierra y aire, del petróleo, vital para seguir adelante con sus ambiciones nacionales.

¿Serémos los filipinos tan miopes o será nuestro Commonwealth tan imprevisor, que no vea la suma importancia de esa riqueza, o del petróleo (suponiendo que exista en abundancia en Filipinas), para nuestro futuro?

OTRO BARCO ES AZOTADO POR UN FUERTE OLEAJE

Tres tripulantes mueren por el temporal que reina en Inglaterra

(De la Agencia Reuter)

Londres, 7 de enero.—Un terrible ventarrón de 100 millas por hora azotó el domingo por la noche y ayer mañana la costa sudoeste de Gran Bretaña, quedando muy castigada la navegación.

Oleajes alborotados prevalecieron en el Mar de Irlanda y el vapor Ulysses fué cogido por un mar embravecido. Dos olas gigantescas asaltaron la cubierta, muriendo tres tripulantes y resultando gravemente heridos cuatro.

El Ulysses, que lleva 130 pasajeros y va a Brisbane, entró en Swansea, pero hubo menester de que transcurrieran 17 horas después de llegar a la bahía para que pudieran entrar en el puerto esta mañana. Mientras tanto, se ha visto imposible desembarcar a los tripulantes heridos.

Otras tres embarcaciones pequeñas, averiadas por la fuerza del ventarron, se dirigieron a Falmouth anoche, para fines de reparación. Tres individuos de la tripulación de una de ellas, incluyendo al primer oficial que fué barrido del puente, resultaron heridos.

JAPON ENVIA UNA MAS FUERTE NOTA A CHINA

Por el alegado tiroteo contra oficiales demanda una "adecuada retribución"

(De la "Associated Press")

Peiping, 7 de enero.—Coincidiendo con las noticias de un peligro de hostilidades en la Mongolia Interior, los militares japoneses han enviado este dia una nota mas fuerte al gobierno del Norte de China, demandando "una adecuada retribución" por el alegado tiroteo contra los oficiales japoneses por las tropas de Sun Cheh-yuan.

Los japoneses calificaron el incidente de "un insulto a nuestro ejercito imperial."

Las versiones que la prensa china da sobre el incidente son exactamente contrarias al punto de vista nipon. La prensa dice que los japoneses dispararon contra los soldados chinos que guardaban la puerta de Peiping, cuando estos hicieron que los japoneses esperasen hasta que las puertas pudieran abrirse.

Segun el corresponsal de la agencia Rengo en Peiping, los oficiales japoneses fueron tiroteados por los chinos que guardaban la puerta al entrar en la ciudad el domingo por la noche. Ninguno resultó herido.

Los japoneses protestaron inmediatamente ante el General Sun, presidente del nuevo Consejo Politico de Hopei-Chahar, en el que predominan chinos de tendencia projaponesa.

Se teme una guerra civil en la Mongolia

Kewihwa, provincia de Suiyuan, China, 6 de Enero.—Un oleaje de malestar se ha adueñado de esta cabecera provincial este dia, al recibirse noticias chinas de que es inminente una guerra civil en la Mongolia Interior entre el gobernador Futsoyi, de Suiyuan, y el principe mongolico Tchwang.

"La Liga de la Autonomia Mongolica", que domina el noreste de Suiyuan, esta acaudillada por el principe Tchwang.

Los chinos alegan que Futsoyi ha enviado precipitadamente tropas al oeste a lo largo del ferrocarril Peiping-Suiyuan, ordenando el uso de camellos y carretones en el combate contra las fuerzas mongolicas del principe. Los chinos sostienen que Tchwang es un jefe mongolico, apoyado por los japoneses, que posee cantidades considerables de materiales de guerra japoneses, incluyendo tanques y aeroplanos.

Algunos observadores han dado gran importancia a la situacion, en vista de la creencia generalizada de que los militares japoneses estan valiendose del principe mongolico para desterrar del norte de Suiyuan toda influencia china, en anticipacion a la virtual absorcion del area por el estado maniqui del Japon, Manchukuo, mas tarde.

Presuntos estafadores querellados en Laguna

(Servicio Telegráfico)
Exclusivo a "La Vanguardia"

San Pablo, Laguna, 7 de enero.—Severo Isaac y Saturnino Reyes, dos individuos arrestados mientras trataban de recoger un cajón de tabacos que contenía la cantidad de P1,500, colocado por Mr. Werner Schetelig en el Cementerio del pueblo, han sido querellados ante el Juez Fule esta mañana. Se ha fijado la fianza de P9,000 cada uno para su libertad provisional.

Estos, o la pandilla de estafadores a que pertenecen, tambien escribieron una carta amenazadora a Mr. Wendell Stefferd, segundo gerente de la Franklyn Baker Co. en este pueblo.

Mr. Stafford no hizo caso de la carta ni de las amenazas de matarle si no satisfacía la cantidad que estos le exigían, así que solo se supo del envio de esta carta apenas cayeron los supuestos estafadores en la red que les tendió Mr. Schetelig con la ayuda de la Constabularia.

Venizelos admite que el preparo la revolucion

(Servicio Transoceanico)
Exclusivo a "La Vanguardia"

Atenas, 6 de enero.—Una carta que, según dicen, ostenta la firma de Eleuterio Venizelos, ex-premier de Grecia, publicada por un periódico de Creta, hace la abierta confesión de que Venizelos preparó la revolución que estallo el primer dia de marzo y suministró los fondos necesarios.

Naturalmente, la declaración ha causado aqui una gran sensación, pues hasta aqui el señor Venizelos se habia aferrado a la declaración de que el estallido de la revolución le habia cogido de sorpresa, y que solo se habia allanado a unirse a los insurgentes, despues de ser presionado tenazmente y después de enterarse de que el gobierno de Tsaldaris habia declarado el estado de sitio.

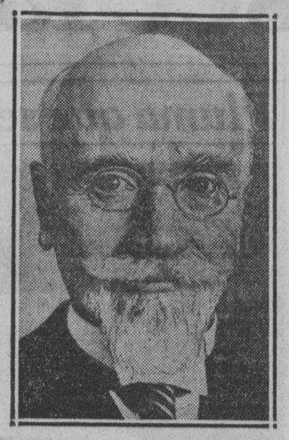

ELEUTERIO VENIZELOS

Informacion Cablegrafica de todas partes del mundo

ALEMANIA

Capellan condenado a prision, por un sermon

(De la Agencia Reuter)

Berlin, 6 de enero.—Un capellan catolico nombrado Theodor Riesen ha sido condenado por el juzgado de Diesseldorff a cuatro meses de prision por un sermon que pronuncio recientemente.

Dirigio la palabra a sus feligreses en Nieukerk, cerca de Cleves, sobre el tema de "Falsos Profetas," y se dice que, al resumir el contenido de su sermon, profirio algunas frases injuriosas a varias personalidades destacadas del partido y del estado nazi.

EGIPTO

Otra huelga contra la Gran Bretaña

(Servicio Transoceanico)
Exclusivo a "La Vanguardia"

Cairo, 7 de enero.—Despues de la calma de los ultimos dias, los estudiantes nacionalistas han vuelto a declarar una huelga de protesta contra la supremacia de Gran Bretaña.

La causa de la huelga ha sido el hecho de que un oficial ingles, borracho al parecer, disparo contra un barrendero de calles egipcio.

El incidente ha creado una gran indignacion, y la multitud trato de linchar al oficial, que fue arrestado por la policia militar.

El barrendero resulto gravemente herido.

AUSTRIA

Un individuo que se acusa a si mismo, detenido

(Servicio Transoceanico)
Exclusivo a "La Vanguardia"

Viena, 7 de enero.—Segun la prensa vienesa, ha sido arrestado en Hartberg un individuo esloveno, llamado Marjan Bajer, que se ha acusado a si mismo de ser complice de los asesinatos del rey Alejandro, de Yugoeslavia en Marsella.

Bajer declaro ser grabador de profesion, habiendo recibido el encargo de fabricar sellos falsos para los pasaportes de los terroristas.

Este individuo, que habia intentado suicidarse, se encuentra ahora recluido en el tribunal de Hartberg, y la policia vienesa esta ahora ocupada examinando sus declaraciones que han causado gran sensacion.

CHINA

Pocos chinos estudian; pocos colegios hay

(De la "Associated Press")

Nanking, diciembre.—El Departamento de Hacienda ha descubierto que por cada 8,000 chinos solo hay uno que asista a un colegio a una universidad. Este descubrimiento ha sido el resultado de un examen estadistico. En el pais existen 109 instituciones de enseñanza superior, una por cada 4,000,000 de habitantes.

INGLATERRA

Un aviador a poco muere en un percance

(De la Agencia Reuter)

Londres, 7 de enero.—Un intento de romper el registro de vuelo entre Londres y Ciudad del Cabo por poco causaba este día la muerte del piloto, el teniente de aviación Rose.

Volando con un Miles Falcon, con el que ganó la Copa del Rey el verano pasado, Rose salió del aerodromo de Lympne a las dos de esta mañana. Cuatro horas después, le cogía una severa nevada que habia caido en toda Francia, y tuvo que aterrizar en Azzeville.

En el aterrizaje la máquina sufrió tremendas averías, pero Rose se salvó, no recibiendo más que leves heridas.

Compositora fallecida

(De la Agencia Reuter)

Londres, 7 de Enero.—Este dia ha ocurrido el fallecimiento de Madame Guy d'Hardelot, compositara de muchas canciones famosas, una de ellas "Because".

POLONIA

El Ministro Beck hecho "ciudadano de honor"

(Servicio Transoceanico)
Exclusivo a "La Vanguardia"

Varsovia, 7 de enero.—En reconocimiento de "firme y viril actitud que ha puesto de manifiesto en Ginebra al defender la soberania y grandeza de la republica polaca," la ciudad de Kielce ha nombrado ciudadano de honor al Ministro de Relaciones Extranjeras, coronel Joseph Beck.

El comunicado concebido en los terminos arriba indicados parece aludir sobre todo a las declaraciones hechas por el coronel Beck ante la Liga de las Naciones el septiembre de 1934, notificando la decisión del gobierno polano de no asistir en adelante a las deliberaciones de la Liga de las Naciones sobre la cuestión de la protección de las minorias.

ESTADOS UNIDOS

En Cleveland se celebrara la convencion socialista

(De la "Associated Press")

Filadelfia, 4 de Enero.—El comite ejecutivo nacional del Partido Socialista ha seleccionado este dia Cleveland, como la ciudad en que se va a llevar a cabo su convencion. Esta se abrira el 23 de mayo proximo.

Norman Thomas, de Ohio, candidato socialista a la presidencia en numerosas ocasiones, ha declarado que todavia no tenia nada decidido sobre su candidatura.

La convencion nacional republicana tambien se celebrara este año en Cleveland.

Baldwin vuelve de sus vacaciones; celebra consultas con el gabinete

(De la Agencia Reuter)

Londres, 7 de enero.—Stanley Baldwin, que volvio ayer a Downing Street de su domicilio en Worcestershire, donde paso las pascuas, ha vuelto a su oficina esta mañana, tratando con redoblada energia los problemas que tiene ante si.

Paso casi todo el dia en consultar con sus colegas del gabinete, preparandose para la reunion ministerial de la semana que viene, la primera que se va a celebrar este año.

El sub-secretario de Estado americano, William Phillips, que se halla en Londres en relacon con la conferencia naval, ha sido uno de los visitantes del primer ministro esta tarde.

Anthony Eden, el nuevo secretario del Exterior, tambien esta muy ocupado. Siguiendose la practica ordinaria de cuando asume el cargo un nuevo ministro del Exterior, unos sesenta embajadores y ministros de las potencias extranjeras haran en toda esta semana visitas de cortesia al joven Ministro.

Ramsay MacDonald, Lord Presidente del Consejo y predecesor de Baldwin, como primer ministro, esta muy ocupado en la campaña electoral de las Universidades de Escocia, en la que espera ganar para reconquistar el asiento en la camara de los comunes que perdio en los comicios de noviembre.

El dia de la nominacion electoral ha sido fijado para el 11 de enero. No se sabe aun el numero de adversarios que MacDonald tendra. El resultado de las elecciones se declarara el 3 de febrero.

El hijo de Ramsay, Malcolm, secretario para los Dominios, tambien aspira a la eleccion en Ross y Cromarty, esperando, igual que su padre, reconquistar su asiento parlamentario.

El presidente y vice-presidente de la Asociacion Conservadora de Ross y Cromarty han dimitido en protesta contra la decision de la asocion de oponerse a la candidatura de Malcolm. El secretario para los Dominios ha sido invitado a defender a los miembros liberales-nacionales de la asociacion liberal local, los cuales tendran tambien el apoyo de los funcionarios conservadores que han dimtido, asi como de los demas conservadores prominentes en el distrito.

El adversario laborista de Malcolm sera H. MacNeil, que fue derrotado en una contienda muy reñida por Walter Elliott, ministro de Agricultura, en las elecciones generales en Glasgow.

Los liberales que no apoyan al gobierno nacional pueden tener un candidato para hacer frente al secretario para los Dominios, y se cree que la Asociacion de Conservadores ha pedido a Randolph Churchill otra vez que considere la aceptacion de la nominacion.

SE PROPONE UN TRATADO DE LAS CINCO NACIONES

Italia, Francia é Inglaterra formulan otro plan ante la conferencia naval

(De la "Associated Press")

Londres, 7 de enero.—Las delegaciones inglesa, francesa e italiana a la conferencia naval han circulado este dia sus proposiciones para un tratado, segun el cual las cinco grandes potencias se intercambiaran informes sobre sus programas de construccion naval.

Las proposiciones seran sometidas a la conferencia para su consideracion por las otras dos delegaciones participantes, Estados Unidos y Japon.

Los portavoces ingleses han declarado que su delegacion pensaba suplementar tal convenio con una inteligencia restringiendo la dimension de los navios de guerra y los armamentos en cada una de las categorias.

La conferencia, que ha estado en receso durante la temporada de Pascuas, ha vuelto a reunirse en una sesion breve ayer, eligiendo presidente al capitan Anthony Eden, Ministro del Exterior de Gran Bretaña.

Los observadores de la conferencia creen que Japon continuara oponiendose al nuevo plan e insistiran en la paridad con Gran Bretaña y Estados Unidos.

MAS ATAQUES CONTRA ROOSEVELT EN ITALIA

Ia prensa italiana continua criticando el mensaje del Presidente de los EE. UU.

(De la "Associated Press")

Roma, 7 de enero.—La prensa italiana ha vuelto a lanzar criticas al reciente discurso sobre neutralidad del Presidente Roosevelt, pronunciado ante el Congreso.

Fuentes fidedignas han revelado que los ataques se han hecho con el conocimiento del gobierno fascista.

La serie de enconadas criticas contra el mensaje del jefe ejecutivo americano comenzo con la publicacion en el *Giornale d'Italia* de un articulo del notable comentarista Virginio Gayda, el cual dijo que "el intento de Estados Unidos de intervenir en los asuntos de Europa y de la Liga de las Naciones establece un procedente para la intervencion de Europa u otros continentes en los asuntos americanos." Los observadores opinan que los comentarios de Gayda representan el armargo resentimiento del premier Mussolini a causa de las afirmaciones hechas por el President Roosevelt.

Este, en el indicado mensaje, combatio duramente a los caudillos extranjeros propensos a la guerra.

Una mujer piloto de una ambulancia aerea

(De la Agencia Reuter)

Niza, 6 de enero.—Ha sido escogida una mujer para piloto de la primera ambulancia aérea de la Riviera.

Es la joven y hermosa Mademoiselle Houzelot. Además de ser una aviadora de experiencia, es una enfermera, que ha estado sirviendo eficientemente en la Asociación de Militares Heridos en Niza.

Acaba de hacer su primer vuelo, trayendo sin novedad a un hospital de aquí un paciente.

Hauptmann esta por ser ejecutado

(De la "Associated Press")

Trenton, N. J., 7 de enero.—Sin tener en cuenta el hecho de que el Tribunal de Indultos del estado va a reunirse el sabado para considerar la peticion de clemencia de Bruno Richard Hauptmann, las autoridades de la penitenciaria del estado han proseguido este dia sus planes de electrocutar al carpintero extranjero en uno de los dias de la semana proxima.

Fracasados todos sus esfuerzos ante los tribunales de justicia, Hauptmann tendra que expiar su crimen-secuestro y asesinato del niño Lindbergh, en la semana del 13 de enero, segun decision del magistrado Trenchard, que fue el juez en la causa sensacional.

Mientras tanto, los esposos Lindbergh estan en Gales, Inglaterra, visitando a los parientes de la señora del famoso aviador.

Decisión favorable a dos inmigrantes

Sin Koh y Sin Put, dos chinos inmigrantes, este ultimo bajo sospechas de ser un comunista, podran entrar en Manila a pesar de la oposicion de la Junta de inmigracion y del administrador insular de Aduanas Vicente Aldanese, en vista de una reciente decision del juzgado de Primera Instancia de Manila que desestima la decision de las autoridades Aduaneras.

Los dos chinos inmigrantes llegaron a Manila el 15 de diciembre pasado a bordo del vapor "Anking" y ambos solicitaron inmediatamente permiso para residir en Manila. Sometidos a una investigacion por la junta investigadora de inmigracion, se descubrio que los chinos por varias razones no podian ser admitidos en las Islas. Entre estas razones figuraban su fracaso en probar su identidad y el supuesto caracter comunista de uno de los chinos. La decision negativa de la junta examinadora fue sostenida por el administrador Aldanese. Los dos chinos apelaron mas tarde al juzgado de Primera Instancia de Manila.

RIÑONES ENVENENADOS

Líbrese de las levantadas de noche

Para eliminar inofensivamente los venenos y los acidos de los riñones y corregir la irritacion de la vejiga a fin de no tener que "levantarse de noche," consiga un frasco de 70 centavos de capsulas MEDALLA DE ORO, el verdadero Aceite de Haarlem, y tomelas segun las instrucciones. Otros de los sintomas de enfermedad de los riñones y de la vejiga son la orina ardorosa o escasa—el dolor de cintura—los calambres en las piernas—los ojos abotagados.

Todos los ingredientes de la siguiente formula son prescritos especificamente por los medicos para las anteriores dolencias: aceie de linaza 0.035 gm., aceite de trementina 0.168 gm., azufre sublimado 0.26 gm., gnetian ex. 0.01 gm., pepp. oil 0.105 gm. (3)

GONO-KIL INYECCION Y PILDORAS

Para el tratamiento de las Infecciones Genito-Urinarias.

DEPOSITO CENTRAL: BOTICA DE STA. CRUZ, PLAZA GOITI, MANILA

Formula for Pills: Santalol Lactic Ester 20%; Kawakawa 20%; Hexamethylentetramin 2%; Licorice root 20%; Excipiens 38%. Formula for Injection: Colloidal Silver 1%.

ALBERTO GUEVARA Y SANCHEZ

INGENIERO CIVIL

Diseños, Planos, Especificaciones, Cálculo de materiales, Administración y Supervisión de Construcciones.

641 P. Noval, Sampaloc — Teléfono 2-53-96

NOTICIAS DE ESPAÑA

Sevilla no paga su servicio de teléfono.—Niña metida entre gitanos doce años.—Casados que resultan decepcionados

(De la "Associated Press")

Sevilla, diciembre.—La paciencia española ha revelado algo de su temple tradicional cuando la Compañia de Teléfonos anunció al gobernador provincial que si el municipio no pagaba su cuenta, que data aun de 1928, ella se veria obligada a suspender el servicio.

"Tenemos mucha paciencia," decia la notificación, "pero usted convendra en que siete años son un tiempo muy largo. Creemos que ya no podemos seguir esperando".

El municipio de Sevilla esta en quiebra desde hace dos años p mamente.

Un policía ve que era su hija

Valencia, diciembre.—Despues arrestar un grupo de gitanos rateria, algo familiar en una chacha joven blanca que iba la banda llamo la atención de licia de la frontera Juan M

Efectivamente, hechas las guaciones se vio que la joven su propia hija, Teresa, a quie gitanos robaron cuando solo tres años, hace ahora doce a

Cobra honorarios y se los embolsa

Bouzas, diciembre.—Aqui producido una conmoción c varias parejas recientemente das vieron que no estaban mente casadas.

El descubrimiento fue de que un joven esposo quiso pe certificado matrimonial. No concedio lo que pedia por no tir tal casamiento. La inve ción vino a revelar que un pleado del juzgado se habia bolsado los derechos pagado mas de doce parejas.

El error fue prontamente cado.

Cuarenta parejas piden el divorcio

(De la "Associated Press")

Madrid, 6 de enero.—Cuarenta parejas de casados, todos maestros de escuelas, estan ahora pidiendo divorcio, solo porque cada pareja desea ganar mas dinero, separándose.

Cada maestro de escuela, no casado, ha estado recibiendo cada uno unos 140 duros, pero, con arreglo al nuevo sistema, si dos maestros se casan, esta suma se tendrá que distribuir entre los dos.

Ahora, los maestros y maestras casados dicen que es imposible económicamente que las parejas casadas puedan vivir a tenor del nuevo sistema.

De este modo, catorce parejas piden técnicamente divorcio, como la única manera de poder vivir juntos y ayudar a sus familias.

TRIBUNA LIBRE

ESTA SECCION esta destinada a articulos de actualidad y de interes publico. LA VANGUARDIA al publicarlos no se hace solidaria de los puntos de vista que en tales articulos expresen sus autores.

POR EL ORGULLO NACIONAL

Por JOSE N. QUERUBIN

El capital, el comercio y la industria, las artes y las ciencias influyen muchisimo en la formacion y en el caracter de un pueblo. Es muy corriente entre paises civilizados decir con todo orgullo que sus productos son de fabricacion nacional. Todos conocen el significado de las frases "Made in Germany," "Made in England," "Made in France," "Made in Holland," "Made in Switzerland," "Made in the U. S, A." "Made in Austria," "Made in Belgium," "Made in Japan," etc., etc.

Nosotros los Filipinos, debemos tener algo de que enorgullecernos. Tomemos por ejemplo la famosa "Manila Hemp." Ningun pais del globo desconoce dicha fabricacion. Hay una infinidad de cosas mas que son propiamente nuestras y que muy bien podriamos decir con orgullo que son "Made in the Philippine Commonwealth."

Si nosotros cultivamos con seriedad este orgullo nacional de tener lo nuestro, pronto nos deremos a conocer ante el mundo ilustrado como un pueblo adelantado y progresivo. Paises hay que son mas pequeños que nosotros, mas pequeños no solamente en territorio, habitantes y riqueza nacional, sino en muchos otros respectos, pero que por su orgullo nacional, llegan a ser respetados y reconocidos otros paises mucho mas gran poderosos. No es cuestion d

(Continua en la pág. 6)

EL HON. PARED

Por A. V. BRODETT

Está pronto a dejar el patrio, otra lumbrera filipina, Speaker Hon. Quintin Paredes mo Comisionado Residente de tro pueblo en los Estados U en pleno Gobierno de la Man nidad de Filipinas, no tiene y si se cabe decir, hoy más que quisiera manifestar por medi mi debil pluma que, Su Exce Manuel L. Quezon al firmar bramiento a favor de tan personaje, ha acertado, depos en él la confianza del pueblo estará bien garantizada.

Como Speaker de la Cámar Representantes de nuestro blo, ha demostrado tener hab nada vulgar tanto es así q dejar el puesto de Speaker, más y el que menos de los h bles representantes y el pueb general experimenta y siente cio.

Lleve pues, el Hon. Quintín redes un feliz viaje y tenga é

Don Quintin: su pecado y su peniten

Por TAGA-ILOG

La prensa diaria trae la información de que en un miting celebrado en Abra, convocado por Quintín Paredes para consultar a sus constituyentes si debía aceptar o no la oferta de Quezon de que sea Comisionado Residente en América, el público, en contestación, repitió casi las mismas palabras empleadas por el destronado Speaker en su contestación al Presidente:

"Si el Presidente Quezon demandaba sus servicios, la provincia de Abra estaba dispuesta a acatar sus deseos".

La carta de Paredes al Presidente Quezon decia:

"Estoy anonadado y agradecido por la renovada confianza demostrada a mi por su oferta del puesto de Comisionado Residente y deseo aprovechar esta oportunidad, mi querido Sr. Presidente, para decir que en "cualquiera capacidad" en que yo pueda estar sirviéndole, ted podrá siempre contar mi lealtad personal, hacia us y mi sincera cooperación a administración."

Confróntese el significado cance de las palabras empleada el Sr. Paredes en su carta Quezon con la contestación provincia de Abra a la consult ex-Speaker, y el más lego com derá que sus protestas de lea Presidente fueron insertadas radamente, primero para ape sus sentimientos, y segundo no cerrar para siempre un a o transacción posible con Don nuel.

A nuestro modo de ver, P quiso desarrollar un juego, y l mal. Trató de "blafear" a diciendo que prefiriría ser m putado o último soldado—co ría Osmeña—si no se manten poderes políticos del Speaker Asamblea, pero falló su cá Porque Quezon, que conoce de Paredes y sabe en qué caso colear y cuándo debe correr, tivamente notó en la cara Quintín signos de que "blafeab en un abrir y cerrar los ojos sidente le coleó. Abiertas las tas, Paredes se puso más blanco la cera.

Ahora bien, conocido el res del juego tan fatal para P éste se agarró a su última tab

(Continua en la pág. 6)

FINCAS —EN— VENTA

Manila y Suburbios

Precios Reducidos

Razon:

"LA URBANA"

Sociedad Mutua de Construcción y Préstamo

Paterno Bldg.
Calle Helios, Sta. Cruz

M.E.C.D. 2016

PAGINA SOCIAL

De la COLONIA ESPAÑOLA

Por Gloria Romero Salas
Teléfono 5-45-20

r el "Stuttgart" es esperada
Manila de regreso de Europa,
del actual, la Sra. de D.
Arnaiz con sus hijos y su
na Srta. Remedios de Oteyza.

n regresado de Hongkong
ues de pasar alli unos dias
res. de Perez Olaguer (D.

Natividad Brodet se casa mañana

señorita Natividad Brodet, hi-
Don Vicente Brodet, unira su
suerte para siem-
pre con el joven
cajero de la Casa
Madrigal, Jose
Eloriaga, hijo de
Don Valentin Elo-
riaga.

La boda se ce
lebrara en la Ba-
silica de San Se-
bastian, mañana,
9 de Enero, a las
seis de la mañana.

Brodet

Apadrinaran la
Don Vicente Madrigal y la
de Don Vicente Singson En-
cion.

Srta. Natividad Brodet fue
nada en Washington para es-
r artes del hogar, habiendo
ado a Manila juntamente con
pensionada en el año 1934.

cierto de Liszt Circle, el domingo

quinto recital de 'Liszt Circle,'
olegio de Santa Escolastica, se
ara el domingo que viene, 12
nero, a las 5:00 p. m. Las si-
tes composiciones formaran el
ama:
lanche—Steven Heller — Srta.
cion Lerma
lody in F—Anton Rubinstein—
Carmen Zaldarriaga
Spring—Edw. Greig—Srta. Do-
Perez
ndoleria— Moszkowski — Srta.
alda Rosales
termezzo: The Wind Harp—
a—M. M. Norton—Srta. Ester
cion Feria
elude Dramatique—A. W. Ke-
ey — Srta. Ester Villa-Rosa
cturno in F sharp—Chopin —
Rita Obando
nce Caprice—Grieg—Srta. Pa-
Uy
nzone Neapolitana — Liszt —
Norman Sison
ermezzo: Aristocratic Russian
e—Srta. Leonor Orosa. En el
: Srta. Belen Vasquez
vellette in F—Schumann—Srta.
elina Villegas
elude in A flat—Chopin —Srta.
aro Mercado
lonaise, Op. 9, No. 6—Padarews-
Srta. Josefina Bayot.

Reunión en San Fernando

n su residencia en San Fernan-
Pampanga, dieron una fiesta so-
en la noche del dia dos de
ro los conocidos hacenderos Don
non Hizon y Sra., con motivo
cumpleaños de su hija Srta. Eloi-
Hizon. Entre los invitados se
taban las señoritas Teresita
ourdes Panlilio, Luz Buyson,
la y Librada Lazatin, Victoria
mpo, Feliza y Amparo Dizon,
azon Lazatin, Luz Hizon, Ester
Leon, Luz Dayrit, Remedios y
izon Santos, Emilia Rodriguez,
nita Dizon, Alicia Escaler, So-
o Guanzon, Maria Elvira Lucia-
Asuncion Nepomuceno, Gloria

Una de las primeras fiestas del año en Pampanga

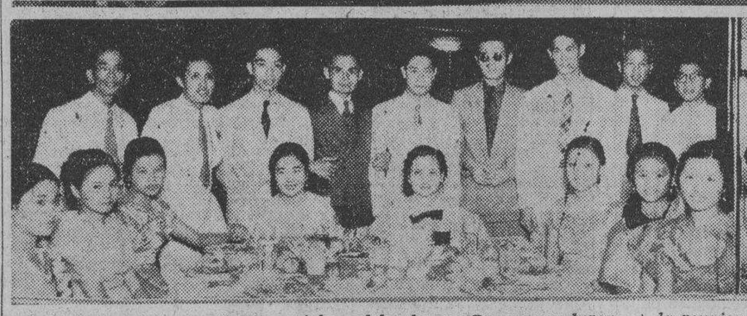

Entre las primeras fiestas sociales celebradas en Pampanga durante el presente mes de Enero, la ofrecida por Don Teodosio Santos y señora, en su nueva residencia en San Fernando, ha sido una de las mas rumbosas y animadas. Familias conocidas de Manila y Pampanga, y tambien de provincias cercanas, honraron con su presencia la reunion. La fotografia presenta varios grupos tomados en la noche de la fiesta, 5 de Enero. Arriba, estan, el Magistrado Abad Santos y señora, el Juez Quirico Abeto y señora, Fiscal Jose Carlos y Sra., Sra. de Ricardo Ocampo, Sra. Josefa P. de Santos, Sra. de Amado Santos, Macario Arnedo y señora, Sra. de Jose de Leon, Sra. Marta de Espinosa, Luis W. Dizon, Comandante Tangco, Benito Santos, y otros mas. Abajo, se hallan (izquierda), Rosario Dizon, Nena Rivera, Gloria Hizon, Corazon Hizon, Alice Normandy, Srta. Henson, Felisa Hizon, y Luz Hizon, Salvador y Rodolfo Hizon, Diputado, J. P. Fausto, Amando Eusebio, Alfonso Eusebio, Rafael Hizon, y (derecha), Corazon A. Santos, Perfecto Laguio y señora, Dra. Fe del Mundo, Juez Quirino Abad Santos, Fiscal Salvador Abad Santos, Clemente Hidalgo, y Sra. de Quirino Abad Santos.

Despedida a Miss Hazel Hedrick

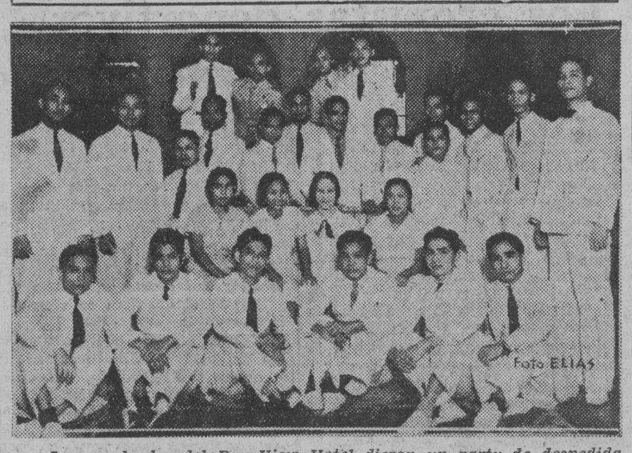

Los empleados del Bay View Hotel dieron un party de despedida el 6 de Enero en honor a Miss Hazel Hedrick, mayordama del hotel que deja el puesto despues de varios años de servicio. En la fotografia, estan, primera fila, de izquierda a derecha: Miguel Gawat, S. Pineda, A. Raguin, Esteban Cabacangan, T. Tumulak, y P. Valenzuela. Segunda fila: Srtas. Cristina Andes, Anastacia Moreno, Hazel Hedrick, y Sra. de M. Pardo. Tercera fila: V. Orpilla, D. Gimeno, A. Fontanilla, J. Indita, P. Estrada, F. Matuba, M. Vicente, J. Andes, N. Dioso, L. Capones, M. Pardo, F. Lontoc y Clemente Arcilla, nuevo mayordomo. Cuarta fila: G. Anson, J. Peláña, jr., A. Cacacho, y Alfredo Malazarte.

NOTICIERO RELIGIOSO

Miercoles 8 de Enero

Calendario de hoy: Ss. Maximino, Teofilo y Eladio mm., Lorenzo, Juliano, Apolinar y Severino oo.

Calendario de mañana: Ss. Julian, Vidal y Fortunato mm. y Basilisa v.

PROCESION DEL NAZARENO DE QUIAPO PARA MAÑANA

Las fiestas que en honor de Jesus Nazareno se vienen celebrando en la iglesia de Quiapo desde el primer dia del Año, tocaran a su fin mañana, ultimo dia del novenario.

El numero principal de mañana, será la pintoresca procesion que saldrá por la tarde. En esta procesion se llevará la imagen de Jesus Nazareno, que como en años anteriores irá sigzagueando por las calles, como resultado de la lucha profiada de sus miles de devotos para poder acercarse siquiera si no llevar en hombros la veneranda imagen.

Mañana por la mañana habra misa de diez, ademas las misas solemnes de las 5 y las 8.

El dia 10, habrá a las 7 de la mañana, misa rezada con responso cantado en sufragio de los bienhechores difuntos.

EN SAMPALOC

El horario de misas en la iglesia parroquial de Sampaloc es el siguiente: Domingos y fiestas: 4:30 5:30, 6:30 y 8:00.

Días ordinarios: 6:00 y 6:30.

Bautismos ordinarios todos los domingos a las 10:30 a. m.

EN RECOLETOS

Misas los domingos, y dias de Fiesta: a las 5:00, 5:30, 6:00, 6:30 7:00, 7:30, 8:00 y 10:30.

Los dias ordinarios: a las 5:00 5:30, 6:00, 6:30, 7:00 y 7:30.

Los sábados la Misa de 7:00 es cantada, y a continuación de la misma la Salve y el Joseph también cantados.

Los viernes y los dias 16 de cada mes hay Misa rezada a las 9:00.

Los 19 a las 6:30. Misa de Comunión armonizada.

A las 7:30, Misa cantada, y a las 9:00, Misa rezada.

La función de la tarde en estos dias comienza a las 5:45 con el rezo del Santo Rosario, Letania cantada, el Ejercicio mensual de San José, Gozos cantados, Sermón y terminando con la Despedida cantada de costumbre, mientras se da a besar la Reliquia del Santo

Rodriguez, Carolina, Purita y Gilda Paras. Lourdes Ocampo, Pilar Buyson, Beatriz Normandy, Dandy Dizon, Isolina Limson, Elma y Caridad Arroyo; Doña Maria S. Hizon, Doña Victoria H. viuda de Rodriguez, Doña Juana P. viuda de Torres y Doña Aurea viuda de Escaler; Dr. Alfredo Rivera y Sra., D. Pablo Panlilio, abogado Luis Panlilio, y muchos mas.—*B. F. Lumba.*

PERSONALES

La Sra. de Don Leon Grove, (nee Clare M. Grove), ha sido operada en el St. Luke's Hospital de esta capital por el Dr. Fletcher.

La Sra. Sinforosa Orozco de Sudano, esposa del 2.o maquinista del vapor "Venus", se encuentra desde anoche en el Hospital de San Lucas, aquejada de una pertinaz dolencia.

Ultimo programa sinfonico de la temporada

La Octava Sinfonía de Beethoven, uno de los números principales

El tercero y ultimo concierto sinfonico de la temporada 1935-1936, de la Manila Symphony Society, se dara el 28 de Enero (martes) en el local de costumbre, Teatro Metropolitano.

En el variado y magnifico programa figuraran, la famosa Octava Sinfonia de Beethoven, el Preludio de 'Parsifal', por Wagner, y el 'Nutcracker Suite' de Tschaikowsky. Estas obras constituiran los numeros principales del programa.

El programa incluye tambien dos fragmentos de opera para soprano, y dos composiciones de Alejo Valdes Pica, tituladas, 'Prelude' y 'Serenade'.

Baile de etiqueta del "Volta Club"

El baile de etiqueta del 'Volta Club', una de las sociedades mas prestigiosas de Batangas, celebrado el 29 de Diciembre, resulto muy alegre, esplendido y concurridisimo. Todo lo mejor de Batangas, incluyendo funcionarios provinciales, y muchas distinguidas familias de la sociedad de Manila estuvieron en la fiesta. Esta se dio con motivo del decimo quinto aniversario del Volta Club. El local escogido fue el 'tennis court' de la asociacion, que en la noche del 29, lucia una magnifica iluminacion pregonando la rumbosidad del festival.

La linea de recepcion estaba integrada por los siguientes:

Hon. Antonio de las Alas, Hon. Maximo Kalaw, Hon Eusebio Orense, Hon. Natalio Lopez, Hon. Vicente Noble, presidente Agaton Orosa, de Taal, Srtas. Adelia Manalo, Corazon Apacible, Corazon Agoncillo, Lourdes de las Alas, Nora Diokno, y Dely Cabrera.

La Srta. Luz Agoncillo, electa musa del Volta Club, fue proclamada por el Diputado Maximo Kalaw en uno de los intermedios del baile.

El 'buffet' servido por Emilio Gonzalez, fue excelente. Dos orquestas, la Ilaya y la Paques, amenizaron la fiesta.

Dos testas femeniles coronadas

En las recientes fiestas carnavalinas de Dagupan, Pangasinan, la Srta. Nieva Eraña ciñó las sienes de la Dra. Araceli Cabal, electa reina del festival. La Srta. Eraña, hija del Dr. G. Eraña y señora y preciada flor de "Barangay", "Rho Alpha" y otras conspicuas asociaciones, tambien fue, no hace muchos años, coronada como Srta. Centro Escolar. No está lejano el dia en que se corone como dentista por la Universidad del Centro Escolar, su alma mater."

Cumpleaños

La señorita Luciana Morales celebro su cumpleaños con un 'party' familiar en su residencia en Pavia, Tondo, anoche, 7 del actual. Entre los concurrentes se hallaban: Srtas. Aurea Bautista, Petronila Salas, Felisa Espiritu, Natividad Santiago, Mercedes Yarza, Andrea Reyes, Constancia Gabriel, Aurora Enriquez, Josefina Bolos, Raymunda Morales, Lita Morales, Patrocinio Diaz, Isabel del Rosario, Dalisay Vidallon, Luningning Vidallon, Nancy Bautista, Gloria Bautista, Mely Luna, Amanda Gabriel, Sra. Maxima F. de Bautista, señores L. del Rosario, F. Bautista y F. A. Gabriel.

Boda en Singalong

En la Iglesia Parroquial de Singalong se solemnizo el sabado pasado 4 de Enero el enlace de la señorita Gloria Pagdanganan y Ricardo Parulan, de Bocaue, Bulacan, actuando de padrinos, la Sra. Pascuala de Pagdanganan y el Dr. Pablo M. Roxas. Entre los concurrentes se hallaban:

Joaquin Yamzon y señora, P. Cagampan y señora, Dr. Pablo M. Roxas y señora, M. Pineda y señora, Dr. A. Rubio y señora, Joaquin Yamzon, jr., y señora, G. Pagdanganan y señora, D. Parulan y señora, Srtas. Buenconsejo Pineda, Julia Alarilla, Dolores Carlos, Josefina Flaviano, Pilar Cases, Corazon Cruz, Conching Parulan, Socorro Flaviano, Severina Cases, Socorro de la Cruz, Celita Flaviano, Felicidad Trompeta, Maring Lorenzo, Pacita Ramirez, Antonia Nicolas, Belen de Guzman, Magdalena Marquez, Presentacion Hipolito, Rosario Pineda, Amparing Reyes, Jesusa Pineda, Patrocinio Parulan, señores P. Roxas, M. Nicolas, Dr. I. Carlos, R. Icasiano, J. Santiago, C. Cabuco, R. Nicolas, H. de la Cruz, N. Parulan, C. Jocson, A. de la Cruz, R. Abella, F. Pagdanganan, D. Parulan, F. Agustin, J. Parulan, L. Sanchez, B. Mendoza, H. Bagawisan, F. Reyes y Eduardo Yamzon.

Con el habito de las Agustinas

Estas son las cuatro novicias del Colegio de la Consolacion que el dia 6 de Enero, festividad de los Reyes Magos, vistieron el habito de las Monjas Agustinas, despues de servir como postulantas durante seis meses: Ana Britanica, Arsenia Abrantes, Enrica Timbol, y Ana Vergara. Detras se hallan los padrinos que asistieron a las ceremonias de la toma de hábito.

Cuatro novicias del Colegio de la Consolacion vistieron habito de las Monjas Agustinas el lunes 6 de Enero, en medio de unas imponentes ceremonias oficiadas por el Vicario Rev. Padre Vidal. El acto se celebro a las nueve en punto de la mañana, siendo padrinos, el Hon. Jose Zulueta y Sra., Doña Julia Vda. de Estrera, Doña Lorenza de Navoa, Dr. Eliseo Santos, Doña Maria Casino de Mendoza, Doña Marciana Miranda, y Don Ciriaco Carrillo.

Las nuevas monjas son:

Ana Britanica, de Naga, Camarines Sur, hoy Sor Maria Milagros.

Enrica Timbol, de Pampanga, hoy Sor Belen del Niño Jesus.

Arsenia Abrantes, de Leyte, hoy Sor Federica de San Agustin.

Ana Vergara, de Pampanga, hoy Sor Maria Remedios.

Annie B. Corkle

MANILA GRAND OPERA HOUSE
"LA VIUDITA SE QUIERE CASAR" y "LOS CLAVELES ROJOS" (pasodoble)
Domingo, 12 de Enero, a las 4:30 p. m.
Palcos plateа: ₱9.00; Palcos principales, ₱5.00; Proscenios (abajo), ₱12.00; Proscenios (arriba), ₱7.00; Butacas, de la Fila A a la M, ₱1.50; de la Fila M a la Z, ₱1.00.
Reservas de localidades: Telefono 5-67-65. En el dia de la funcion en la taquilla del Opera House desde las 9:00 a. m.

SORTIJAS DE BODA

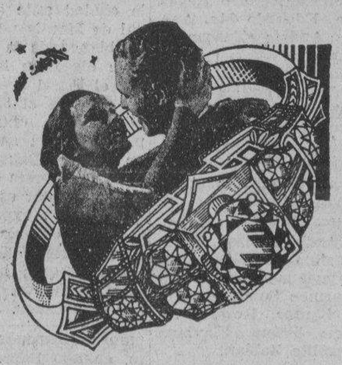

LOS MAS MODERNOS DISEÑOS EN ORO BLANCO Y AMARILLO
DESDE ₱12.00
HASTA ₱22.00

Y EN ORO BLANCO Y PLATINO CON BRILLANTES.
DESDE ₱35.00
HASTA ₱500.00

HEACOCK'S
MANILA Y SUCURSALES DE PROVINCIAS

SE NECESITAN

agentes para solicitar miembros para la CRUZ MORADA, una organización cívica con oficinas en la ciudad de Manila donde se ofrece un servicio de clinica medica, dental y optica gratis para beneficio de sus miembros. La cuota anual es ₱1.00 e incluye una opción a participar en un plan de premios, como sigue:

UN (1) PRIMER PREMIO (7% de ₱1,000,000.00, la meta de la campaña).	₱ 70,000.00
NUEVE (9) SEGUNDOS PREMIOS (10% de 1,000,000.00, la meta de la campaña)..	100,000.00
NOVENTA (90) TERCEROS PREMIOS (13% de ₱1,000,000.00, la meta de la campaña)	130,000.00
NUEVECIENTOS (900) CUARTOS PREMIOS (16% de ₱1,000,000.00, la meta de la campaña)	160,000.00
PREMIOS PARA LOS CABALLOS (4% de ₱1,000,000.00, la meta de la campaña)	40,000.00
TOTAL DE PREMIOS	₱500,000.00

Las carreras tendrán lugar en el Hipodromo de San Lázaro el 24 de Mayo, 1936.

Los agentes recibirán ₱2.00 PARA GASTOS DE TRANSPORTACION por cada doce certificados de miembro expedidos por ellos.

Para mas pormenores, dirijase a la

***Oficina Central*, CRUZ MORADA**

314 Calle Carriedo. Tel. 2-27-70.

TODO MI CUERPO UN CUTIS LINDO

"LA MODA lo exige: los escotes—las medias, los 'sports'—todo pide CUTIS LINDO DE PIES A CABEZA y no sólo en la cara, cuello y hombros."

"Por eso además del tratamiento Palmolive para la cara recomendado por 20,000 especialistas en belleza, todos los días tomo un

baño embellecedor:

"Me froto bien todo el cuerpo con una toallita llena de la rica espuma del Palmolive hasta que penetre en los poros y los limpie completamente. Después me enjuago—luego me seco suavemente. Salgo del baño deliciosamente fresca, vigorizada, ¡linda!"

El Palmolive está hecho de la mezcla secreta de los balsámicos aceites de oliva y palma. Por eso conserva el cutis de *todo el cuerpo* lindo y juvenil.

Cómprese su Palmolive hoy mismo.

171-SH

M.E.C.D. 2016

UN PARTIDO DE 'RUGBY' ESTAN ORGANIZANDO

Nomads Club entra en arreglos con un equipo de Nueva Zelanda que pasara por Manila de paso para el Japon

El publico aficionado de Manila tendra la oportunidad de ver en accion a dos equipos de "rugby" football si las actuales negociaciones del Nomads Club y un equipo visitante de Nueva Zelanda resultan un exito.

Este equipo visitara Manila el 13 de enero, de paso para su viaje al Japon en donde celebrara varios partidos contra universidades y clubs del vecino imperio. Los mismos llegaran a Manila a bordo del "Kitano Maru" y seguiran su ruta a bordo del mismo barco.

Nueva Zelanda ha estado dedicandose de lleno a este deporte y actualmente el "All-Blacks" de dicha localidad se ha hecho renombrado en Inglaterra en donde esta jugando desde hace algun tiempo, habiendo perdido solamente dos de los 40 partidos jugados alla. El propuesto partido, el lunes que viene, se considera de suma importancia puesto que sera una buena oportunidad para aquellos que estan deseosos de presenciar un juego del cual ha originado el football americano.

El equipo del Nomad sera seleccionado de los siguientes jugadores:

Backs—Farnell, Black, Pedder, Muller, Hair, Bloom, Barr, Foox, Buttlefield Nesbitt.

Forwards: Craw, McClure, Corpe, Cooke, Danby, Mathews, Pickup, Mallen, Stewart, Walker, Laidlaw, Laing, Cleland, Arundell.

El comienzo de una carrera de natacion

Comienzo de la carrera de 100 metros, estilo libre, en relacion con el torneo de la Women's National A.A.U. celebrada recientemente en Manhattan Beach, en Nueva York. Mas de 5,000 espectadores presenciaron la victoria de Olive McKean del Washington A.C.

Pampanga tiene un buen equipo

(Servicio Informativo Exclusivo a "La Vanguardia")

Cabanatuan, Nueva Ecija, enero 7. —Un total de 105 atletas, incluyendo a "coaches" y managers representarán a Pampanga en los encuentros de campeonato de 1936 de la Central Luzon Athletic Association que se llevarán a cabo en Cabanatuan los días 16, 17 y 18 de enero.

Pampanga segun referencias, pre-

Varios se han inscrito ya para el boxeo

Un total de 14 pugiles amateur se han inscrito ya para tomar parte en el torneo All-Student que se celebrara en el Jose Rizal Memorial Field del 13 al 19 de enero inclusive, segun han anunciado hoy en las oficinas de la Philippine Amateur Athletic Federation.

Por otra parte, dos pugiles se han inscrito hasta ahora para tomar parte en el torneo Non-Students.

A continuacion va la lista de los inscritos:

All-Student

Flyweight—Antonio Andia, San Beda College; Tomas Viernes, Gomez Elementary school; Ramon A. Sotela, F.E.U.; C. Silva, F.E.U.; F. Barrason, U. P.

Bantamweight—Fausto S. Torres, F.E.U.; Jose L. Acoba, F.E.U.

Featherweight—J. Vigo, F.E.U.; J. Benedicto, F.E.U.

Lightweight—J. Gaerlan, F.E.U.; F. Gabuco, F.E.U.; R. Rodriguez, U. P.

Welterweight—S. de Castro, F.E.U.; J. Cabawatan, F.E.U.

Non-Student

Featherweight — Jorge Viduya Nicolas, Federico Velasco.

Tres torneos se reanudaran

JUEGOS DEPORTIVOS EN EL RIZAL TODA ESTA SEMANA

FOOTBALL
Esta Noche
7:00 p.m. U. P. vs. A-E YMCA.
8:00 p.m. La Salle vs. Nam Shing

Domingo, 12 de enero
4:00 p.m. Santo Tomas vs. U. P.
5:30 p.m. Casino vs. Nam Shing

BASKET-BALL
Jueves, 9 de enero
6:00 p. m. YCO vs. Meralco
7:00 p.m. FEU vs. Pateros

Domingo, 12 de enero
4:30 p.m. FEU vs. Meralco
5:30 p.m. U.P. vs. YCO
7:00 p.m. Chinese Alumni vs. Tanque

BASE-BALL
Domingo, 12 de enero
2:00 p.m. Constabularia vs. Enseñanza
3:30 p.m. U. P. vs. Santo Tomas

En Calamba
2:00 p.m. Calamba vs. N. U. (9 innings)

Tres torneos suspendidos a mediados de diciembre debido a la Navidad y a torneos celebrados en provincias, se reanudarán esta semana y estos son el de la Manila Bay Baseball League, el torneo Amateur de Basketball y la liga de futbol.

El jueves, 9 de enero se reanudará el torneo de basketball con dos partidos señalados en el programa. El quinteto Yco se verá con Meralco en uno de los juegos mientras que Far Eastern University medirá fuerzas con Sons of Pateros.

Esta noche a las 7 se reanudará la liga de futbol. El once de la U. P. se verá con el de la American-European YMCA mientras que en otro partido La Salle se verá con el Nam Ching. Otros dos juegos se jugarán el domingo proximo.

La liga de baseball se reanudará el domingo que viene tambien con tres partidos señalados en el programa. Constabularia se vera con Enseñanza, La U. P. con Sto. Tomas y Calamba con la Universidad Nacional.

Rustia, querellado por hurto de cheques

Francisco Rustia y Sison, que ha figurado en varios casos de supuesta falsificación de cheques, ha sido querellado por el Ministerio Fiscal de la ciudad ante el Juzgado Municipal de Manila por hurto de cheques en blanco de la University Club.

Se alega en la querella, firmada por el Fiscal José Ma. Paredes, que en o hacia el 31 de diciembre del año pasado, entre las 7:30 y 6:00 p. m., Rustia sustrajo del gabinete de Amado Bautista del University Club una libreta de cheques en blanco, cuyo valor es de P.55. Los cheques fueron expedidos al Club por el People's Bank y llevaban la serie Nos. 548243-47-28-44.

Los cheques hurtados son 28 en total y fueron utilizados después por el acusado.

Por el orgullo nacional

(Continuacion de la pag. 4)

tension territorial, ni de habitantes, ni de riqueza—es cuestion de orgullo nacional, espiritu de no querer ser reducido a una categoria inferior a la que uno se merece.

Tener lo nuestro, desde luego, no quiere decir que no tengamos al mismo tiempo las cosas que tiene el extranjero. Las cosas nuestras y las cosas extrañas deben ir a la par en nuestra vida nacional, pero con mas cariño a las primeras. Hay cosas nuestras, asimismo, que no se deben perpetrar, asi como las hay extranjeras que no se deben imitar. Nuestra sana discrecion nacional nos enseñara que camino tomar en tales casos.

Debemos acordarnos de que asi como el vecino se fija en nosotros—ya en la adversidad ya en la ventura—asi tambien las demas naciones civilizadas se fijan en nosotros, al igual que nos fijamos en ellas.

Debemos, por consiguiente, crear buena impresion. Todos los aspectos de nuestra vida y actividades influyen en el concepto que se ha de formar de nosotros.

Somos 13 o 14 millones de Filipinos—excluyendo americanos y extranjeros—y se pregunta, que hacen los niños? que hace el gobierno por ellos y que es lo que hacen por el gobierno o el estado, estan formandose en una nacion del futuro, grande y fuerte? Y los jovenes, que hacen? Sirven por ventura a la patria? Y los ciudadanos capacitados estan llevando su propio peso, estan contribuyendo algo a la grandeza de su raza y de su nacion? Y que clase de medio-ambiente, fisico e intelectual, moral y espiritual—se respira en nuestro suelo?

Los paises modernos de primer orden estan resolviendo habilmente estos problemas y contestando las preguntas que apuntamos con tacto y sabiduria. En Alemania, por ejemplo, existe la organizacion nacional conocida por "Hitlerjugend" (Juventud Hitleriana). Esta juventud pasa mas tarde a la organizacion trabajadora (en Alemania todos los capacitados deben trabajar, segun sus respectivas inclinaciones y talentos). De aqui pasaran a ser soldados (Reichswehr). Y finalmente se incorporan a cualquiera de las agrupaciones conocidas por SA y SS. Estas dos ultimas son organizaciones obreras y civicas, pero a base militar, y el estado interviene directamente en su formacion, administracion y mantenimiento. Todas estas cinco escalas en la vida nacional alemana cuentan con lideres al estilo militar cuyos jefes forman parte del consejo tecnico del *Fuehrer*.

Asi como hay organizacion de hombres, lo mismo la hay de mujeres bajo planes analogos a la anterior. En otros paises adelantados, como Francia e Inglaterra, por lo mismo de que en estos mas bien prevalecen las ideas liberales de gobierno, el estado lleva un sello mas bien civil que militar. Es bien sabido por todos los estudiantes de ciencias sociales que Francia campea en el terreno politico y estudios de origen latino, mientras que Inglaterra sobresale en la diplomacia. La universidad de Oxford que es toda una ciudad universitaria, con gobierno semi-propio, es reputada en el mundo como la cuna de los grandes diplomatas y talentos ingleses. Aqui se estudian los convencionalismos y las formas del mundo ilustrado en sus minimos detalles.

Nos hemos abstenido de hablar de otros paises—si bien igualmente civilizados y cultos—porque estamos convencidos que los tres modelos arriba aputandos seran suficientes en guiarnos hacia nuestra finalidad nacional. Es verdad, las condiciones en Filipinas y en el Oriente en general no se prestan facilmente a la europizacion o americanizacion de nuestras ideas y costumbres, pero el principio fundamental en cada estado es lo mismo. Las leyes verdaderas tienen el caracter de permanencia, al menos relativa, que no cambian con la misma rapidez con que la noche sucede el dia.

Nosotros los Filipinos tenemos grandes problemas que resolver. Nuestros problemas internos son incontables. Yendo por lo fundamental, tenemos la cuestion de terrenos que se ha visto buena porcion de los mismos se hallan en manos ajenas. Las industrias, el comercio y el capital, las artes y las ciencias tambien se hallan repartidas entre nosotros y los extraños o americanos. Decimos, esto sucede en otras partes del globo. Bien, pero no tan escandalosamente como en nuestro suelo. Aqui imperan las influencias exteriores. Y volvemos a decir, ya tenemos leyes que regulan e impiden tales intromisiones indebidas. Pero las leyes no son mas que leyes. La mejor ley es aquella que esta escrita en la conciencia de nuestros ciudadanos. Nuestros pobres hermanos en los pueblos remotos que ignoran la complexidad de nuestras leyes manileños y nacionales, pasan sus años felices con su vecino al amparo de la ley que hay en su corazon. Las leyes son como las lecciones que un maestro da a su discipulo. Es inutil y una perdida de tiempo y un error pedagogico dar mas y mas nuevas lecciones al dicipulo cuando este no ha aprendido las anteriores, y si las anteriores resultan ser lecciones que le perjudican. La ciencia de legislacion no siempre es infalible. Es como el medico o el abogado que si bien raras veces falla, tambien falla muchas veces, sobretodo si el abogado o el medico es joven en el ejercicio y no ha tenido casos aun extraordinarios y de bastante seriedad. Antes de administrar nuevas leyes o nuevas normas, es necesario determinar si las anteriores han sido bien aplicadas, y han tenido suficiente tiempo para formar parte del ser del ciudadano. Que es lo que pasaria si nosotros rodeamos al ciudadano de infinidad de leyes. En primer lugar, no sobria que ley aplicar; en segundo lugar, no tendria tiempo de aprender su verdadero significado; y en tercer lugar, mientras cumple con una, no podria cumplir con las otras por ser tantas. Quien mas quien menos, en tal caso, estaria infringiendo alguna ley u otra. Y para evitar la infraccion recorreriamos necesariamente al procedimiento atrasado de reforzar el numero de nuestros funcionarios de justicia y policias municipales e insulares. Estaremos pasando el tiempo en arrestos, juicios, investigaciones, encarcelamientos. Y que tiempo nos quedara para las mejores cosas en la vida, para las cosas que el mundo civilizado hace, si nuestro tiempo lo pasamos enseñando y castigando a nuestros ignorantes compatriotas?

Con respecto a los problemas exteriores, tenemos que resolver como poder estar en relaciones mercantiles y diplomaticas con otros paises. Si nosotros no tenemos nada que demostrarles, como se ocuparan de nosotros? Ellos nos preguntaran: Que podeis hacer? Que habeis hecho? Que nos pueden ofrecer? Que clase de civilizados sois? A que nivel debeis ser colocados? Un pueblo responsable y consciente de su orgullo de raza debe conectar estas preguntas. No seria aconsejable recurir a America para que haga la contestacion por nosotros. No seria justo que otros extraños tengan que enseñarnos dentro de nuestra propia casa sin limitaciones de ningun genero.

Don Quintín: su pecado y su...

(Continuacion de la pag. 4)

salvación, apelando a sus constituyentes, para que éstos le salvaran, suavizando el camino para un arreglo con Quezon, arreglo que si bien era pedregoso, no era, sin embargo, del todo desesperado. En efecto, reunió a sus más adictos constituyentes y expuso a éstos la quiebra en el juego que quiso desarrollar. Les rogó que le salvaran del atrolladero en que sa habrá metido, a fin de que su humillación no fuera tan patente ni tan marcada. La apelación conmovió al reducido público. Algunos liders electoreros inclusive derramaron lágrimas de cocodrilo para impresionar más. Y, en efecto, cuando Paredes y los suyos ya estaban muy bien convencidos de que el público estaba completamente decidido a acceder a las súplicas de su Representante, sometieron la resolución que fué aprobada por la escasa concurrencia.

Algunos dicen que esta resolución ha dejado en buen lugar el nombre de Paredes, mientras que otros, los más radicales, sostienen que la misma, lejos de ser un paliativo para Paredes, le resulta perjudicial. Estos últimos comentan el caso haciendo la siguiente pregunta: Si Paredes, en último término, iba a consultar con sus constituyentes la oferta de Quezon ¿por qué no lo hizo antes de redactar lo que él llama su "testamento politico?"

Ante esta pregunta queda más en descubierto aun el fracaso del "bluff" que quiso desarrollar el nuevo Gallo de Moron, que ahora, sin plumas, irá cacareando con rumbo a Washington. ¡Pobre Don Quintín! En el pecado encontro la penitencia.

sentará buena lucha en baseball, indoor baseball, y en los eventos de pista y campo.

He aquí la lista de atletas participantes:

Baseball. — Juan Abulucia Diosdado Baron, Emiliano Castro, Resurrección Castro, Jaime David, Pablo Lagman, Salvador Limjuco, Vicente R. Henson, vador Linjuco, Vicente R. Henson, Felemino Irabagan, Servillano Maputi, Isidro Polintan, Pedro Reyes, Harrison Roca, Eduardo Sta. Ana, Alfredo Sonia, Andres Tuason y Federico Zapanta.

Basketball—Jaime Barret, Fortunato Bondoc, Jose Cervallos, Leovigildo Gantioque, Leonardo Guarin, Maximiano Guevarra, Vicente S. Henson, Eulogio Lopez, Loreto Manansala, Aurelio Ponio, Jose Rodriquez, Zacarias Roque, Anastacio Sanchez, y Amanry Velez.

Indoor baseball— Beatriz Censon, Emilia Ciona, Agapita Dizon, Lourdes Dizon, Angelina Cavalla, Adriana Guligado, Flaviana Jimenez, Maria Morales, Carmen Salac, Francia Samson, Ines Santos, Rosario Simeon, Florencia Trono, Flaviana Valencia, y Angelita Zablan.

Tennis.—Emiliano de la Cruz, Herminiano Lauchengco, Antonio Tayag, Edilberto Tayag, Luis Tayag, y Lolasco Tayag.

Volleyball—Monico Balingat, Floro Bustos, Maximiano Comello, Leonardo Guevara, Herminiano Lauchengco, Moises Tobo, Eulogio Lopez, Tranquilino Manansala, Isidro Mendoza, Cenon Puruñgao, Desiderio Regenicia, Ceferino Simbillo, Filemon Suñga, y Jovita Tabotabo.

Track and field—Alfredo Agbayani, Diosdado Baron Fortunato Bondoc, Vicente Calambro, Antonio David, Basilio Dimalanta, Romero Isagani, Roberto Jimenez, Mariano Julatan Jose de Leon, Guillermo Lopez, Fabian Malapitan, Antonio Malig, Loreto Manansala, Antonio Mangalaw, Ramon Pabalan, Querubin Panopio, Ruben Pineda Teofilo Pineda, Isidro Polintan, Domingo Punsalan, Abel Quiwa, Samuel Quiwa, Antonio, Raña Mateo Samiego, Ravelino Soriano, Diosdado Tuazon y Juan Vtug. —Buhain.

SABIN Y SMITH PARTICIPARAN EN UN TORNEO

Ambos han sido invitados por la P. I. Lawn Tennis Association para jugar en el proximo torneo internacional

Dos tennistas de rango de la Costa del Pacifico tomaran parte en el torneo Internacional Filipino de tennis que se celebrara en Manila del 11 al 23 de febrero bajo los auspicios de la P. I. Lawn Tennis Association, segun se ha informado ayer. Estos dos jugadores, invitados por la PILTA son Wayne Sabin y Gene Smith.

La invasion de estos dos tennistas americanos aumentara el numero de los tennistas extranjeros que jugaran en dicho torneo a ocho en total. La asociacion de tennis de Australia ha decidido ya enviar a Manila a los jugadores D. Thompson y A. H. Hasset.

China, por otra parte, sera representada en estas proximas competiciones por Khoo Hooi Hye y Wong en los dobles y por Khó Sin Kie y posiblemente por Dennis Chien en los singles.

Tambien la Japan Lawn Tennis Association ha avisado que dentro de una semana avisara si enviara representantes suyos a Manila y quienes seran los seleccionados para hacer el viaje.

La Pilta ha pedido tambien a las asociaciones de Australia y Japon que procuren enviar tambien a tennistas mujeres si fuera posible Miss Joan Hartigan o Mrs. Hopman de Australia y la Srta. Okeda del Japon. Se cree que con la venida de estas tennistas, las competiciones femeninas de tennis resultaran muchos mas importantes.

Los juegos de invierno

La Casa Olimpica en Garmisch-Partenkirchen

Esta Casa fue inaugurada hace poco, con ocasión de la sesión celebrada por el Comite Organizador de los IV Juegos Olimpicos de Invierno 1936. La Casa Olimpica es el edificio de representacion de los Juegos Olimpicos de Invierno que tendran lugar en los primeros meses del año entrante. Se encuentra entre las dos tribunas principales del Estadio de Esqui, al pie de Gudiberg, y remata el Estadio dominando hacia la carrera de acceso que se dirige hacia el norte,

La Casa Olimpica es un edificio muy claro y de grandes dimensiones longitudinales. La parte principal del primer piso la ocupa la sala de recepciones . En febrero de 1936 tendrá lugar en este sala la recepcion solemne del Gobierno y del Comite Olimpico Internacional. Desde la terraza, que avanza desde esta sala, podran presenciar las personalidades oficiales todas las fases de las pruebas olimpicas. En la planta baja hay un restaurante amplio y montado con todos los elementos y adelantos modernos para todos los visitantes de los Juegos Olimpicos; en el sotano hay, ademas de una taberna al estilo bavaro, una bolera para que los aficionados al juego de los bolos de entre los miembros del Comite y los concursantes puedan distraerse durante las pruebas.

La Casa Olimpica es obra de uno de los arquitectos de aquella region, Magnificos grabados en madera, como los que se estilan en todos los edificios de Garmisch-Partenkirchen, dan a las salas y escaleras un rasgo peculiar interesante y atractivo a la vez. La gran sala del restaurante tiene una espaciosa y vasta alcoba con preciosas columnas con trabajos de taracea que la separan de la sala principal. Todos estos hermosos adornos de taracea son debidos a un artista de Garmisch, al pintor Krauss.

Ha quedado terminado el debate referente a si los profesores de esqui estan o no autorizados para tomar parte en los Juegos Olimpicos de invierno. El Comite Olimpico Internacional ha mantenido su punto de vista en la cuestion del amateurismo. Sin embargo de que algunos paises han tenido que renunciar a algunos de sus mejores esquiadores por considerarseles como profesionales dado su caracter de profesores de esqui para los Juegos Olimpicos de invierno, no puede negarse que en todos ellos ha predominado la lealtad hacia el Comite Olimpico Internacional. Austria, Suiza, Francia e Inglaterra han prometido ya enviar fuertes y bien seleccionados equipos a todos los concursos y pruebas de esqui que tengan lugar proximamente en Garmisch-Partenkirchen.

La Prensa austriaca opina unanimemente, tal vez no sin razon, que Austria, aun en el caso de tener que suprimir a sus profesores de esqui, cuenta aun con el numero suficiente de buenos esquiadores para poder enfrentarse con los mejores del mundo. Especialmente en las carreras de salto y por relevos tomaran parte muy buenos equipos austriacos. El Director Merz, miembro del Comite Olimpico austriaco y Presidente de la Federacion Austriaca de Esqui, acaba de declarar en la ultima plena sesion del Comite Olimpico austriaco que Austria concurrirá a las pruebas de esqui olimpicas con los mejores corredores con que cuenta en la actualidad.

España concurrirá el año proximo por primera vez a los Juegos Olimpicos de Invierno. Cuatro esquiadores y dos esquiadoras tomaran parte en las pruebas celebradas en Garmisch-Partenkirchen. Parece ser que España prepara tambien un equipo paar las carreras de patrullas de esquiadores militares.

24 letones en Garmisch-Partenkirchen

Letonia enviará a los IV Juegos Olimpicos de Invierno en 1936 13 jugadores de hockey sobre hielo, 3 corredores a fondo, una patinadora de figura, 5 esquiadores—entre ellos una esquiadora—y 2 jefes de equipo. En 1924 y 1928 Letonia tomo parte en los primeros y segundos Juegos Olimpicos de Invierno celebrados en Chamonix - St. Moritz, respectivamente.

Oficiales rumanos en las carreras de bobs

En las pruebas de Garmisch-Partenkirchen estará representada Rumania con dos bobs de cuatro y dos de dos. Los equipos son integrados casi exclusivamente por oficiales del ejercito rumano. El bobs de cuatro "Rumania I" sera dirigido por el Capitan Anghelescu, y el "Rumania II" por el teniente primero Sr. Papana. Los dos bobs de dos "Rumania I" y "Rumania II" seran dirigidos por el Coronel Mihail y el Ingeniero Frim, respectivamente.

Felicitando a una patinadora

He aqui a James J. Braddock, el campeon mundial de peso maximo saludando a Grace Carter, una habil patinadora de fama olimpica. Esto fue cuando Braddock se dirigio a Seattle, Washington, para un encuentro de exhibicion.

Los cronistas deportivos segun el cinematografo

Por JOHN LARDNER
(Cronista deportivo)
De la North American Newspaper Alliance

Nueva York, noviembre 1935.—Vosotros tendreis, sin duda, una opinion vaga de los cronistas deportivos, individuos que creereis sin caracteristicas que les distingan del resto de los mortales. Si tal sucede, es porque no habreis concurrido con suficiente frecuencia al cinematografo. Permitidme que, como viejo cronista deportivo, os manifieste mi sorpresa ante el cuadro que pinta el cinema, instrumento deformador por excelencia. España ha protestado por la estupida pelicula "El diablo es mujer," y con justa razon; Cuba, por la igualmente estupida "Rumba"; Mexico, Panama, Italia, que se yo cuantas naciones mas, por otras atrocidades por el estilo. Ahora yo, humilde miembro de la fraternidad deportiva, quiero tambien elevar mi voz de protesta.

He aqui el cronista deportivo segun el cinematografo:

Todo cronista deportivo, no importa donde se encuentre, tiene a su lado un telefono, que emplea cada minuto para comunicarse con la redaccion;

Los "ases" de los cronistas deportivos tienen asimismo a su lado una despampanante secretaria—rubia, naturalmente—, cuya tarea consiste en dirigir miradas de cordero degollado a su jefe, y rogarle que no beba tanto, para no arruinar por completo su salud;

Los "ases" beben siempre "whiskey" puro; los cronistas sin mayor fama beben cerveza;

Terminada la funcion deportiva que les ha congregado, los cronistas, invariablemente, se reunen en el primer "bebedero" que encuentran, donde, impulsados por la sentimentalidad alcoholica, entonan siempre, en coro, una llorona cancion en loor de la "pobre madrecita," etc., etc., casi tan inconcebiblemente majadera como los sempiternos tangos: "la cama blanca y fria del hospital", la ingrata que se escapo, la que fue a parar al "cabaret", etc., etc.,

Todo cronista deportivo sabe escriber a maquina sin mirar al teclado;

Todo cronista deportivo tiene un viejo sombrero sucio y deformado, y lleva siempre la corbata floja y el cuello de la camisa abierto;

Cuando algun empresario sin escrupulos quiere sobornar a algun cronista deshonesto, lo hace en pleno dia y en la propia redaccion del periodico...;

Los cronistas deshonestos estan siempre preocupados y tratan de "ahogar las penas en alcohol"...;

Cuando el cronista se siente feliz, puede beberse cinco litros de "whiskey" puro sin pestañear. Cuando no tiene dinero o su novia le ha dejado plantado, basta medio vaso para producirle un ataque de "delirium tremens";

Es indispensable que todo cronista sea una esponja, de lo contrario no puede ser cronista deportivo.

La empresa Warner acaba de amenazar al un mamarracho titu Payoff" (momento de deudas de juego), en ben todas estas caracte presunto cronista depor lenda est "The Payoff"

HEADQUAR VS. "YELL POR EL TR

Ambos equipos se para disputarse la horn en los juego les jugados ayer

En virtud de sus re torias ayer tarde, el 26 de caballeria se vera teto del Department en el partido de cam la Copa Langhorne. jugara desde las 4 en campo del Manila Polo

En uno de los part el que se jugo en Nich Department Headquar por el recuentro fina los "Purples" del 26 d

En el otro partido, Manila Polo Club fu "Yellows" del 26 de los 'Reds' del 24 de artill po, ganando los prime

Los line-ups de los jugaron ayer:

En el Polo Club—4: 24 de Artilleria de C

1. Teniente J. F. Thelm
2. Capitan W. H. Hill
3. Teniente L. Sherbur
4. Teniente J. B. Daly

26 de Caballeria.

1. Teniente C. A. Sheld
2. Com. J. W. Cunnin
3. Capitan H. I. Hodes
4. Com. J. C. Rogers

En Nichols Field—3: 26 de Caballeria 'Pur

1. Teniente C. C. Allan
2. Teniente R. G. Lowe
3. Capitan M. E. Jones

Department Hdqrs.

1. Teniente J. P. Hill
2. Teniente A. W. Kiss
3. Capitan W. W. O'Co
4. Teniente J. Seitz

Para tonificar vuestro organismo nada hay como el

Vino Tinto

—de—

"La Rosario

Más de 42 años en la fabricación de vinos del país.

"La Rosario

GRAN DESTILERIA DE ALCOHOLES
FABRICA DE VINOS Y LICORES

Premiada en las Exposiciones de Filipinas Hanoi y San Luis, EE. UU. de A.

TELEFONO 2-65-05

M.E.C.D. 2016

'Here's to Romance', con Martini, el idolo del radio y de la opera ya esta en el Teatro Metropolitano

El gran tenor Nino Martini, con Genevieve Tobin y Anita Louise, en la pelicula musical 'Here's to Romance'. Esta pelicula constituye hoy la atraccion del Metropolitano.

Desde ayer se exhibe en el Teatro Metropolitano la interesante y hermosa pelicula musical Fox, 'Here's to Romance'. Nino Martini, el idolo del radio y de la opera debuta como actor cinematografico en esta emocionante cinta en cuyo reparto figuran artistas de nombradía en el cine y en la opera como Ernestine Schumann-Heink, Genevieve Tobin, Anita Louise, Reginald Denny, Maria Gambarelli, y otros.

El argumento gira alrededor de la vida intima de un tenor de fama mundial. Toda la pelicula esta llena de pasajes romanticos y escenas eminentemente dramaticas. En varias escenas Martini canta fragmentos de operas celebres, entre ellas, 'La Tosca' de Puccini, 'Caballeria Rusticana' de Mascagni, 'Pagliacci' de Leoncavallo, 'Manon Lescaut' de Massenet.

Vincente Escudero, el famoso danzarin español, tambien figura en el reparto.

EN EL GRAND THEATER

Aline MacMahon y Guy Kibbee en los papeles de Mr. y Mrs. Babbit, en la pelicula First National, 'Babbitt'. Esta version cinematografica de la discutida novela de Sinclair Lewis se exhibira en el Grand Theatre desde mañana, jueves. Los criticos aseguran que la version cinematografica resulta mas interesante que la novela. Ademas de Guy Kibbee y Aline MacMahon, figuran en el reparto Claire Dodd y Maxine Doyle.

Notas del Carnaval

Elogios a la extensa sección dedicada a la Exposición Nacional Agrícola.—Pugilato reñido por el trono de la Srta. Filipinas

Interesante, provechoso e instructivo. Tal es el resumen de las impresiones de cuantos han tenido oportunidad de hacer una visita a la extensa sección de la Exposición Nacional Agricola que se esta construyendo estos dias en conjunción con el Carnaval de 1936. Los trabajos de preparación adelantan rapidamente, y los cultivos se hallan hoy en pleno crecimiento, de modo que para la apertura de la gran feria, esta exposición estará en el apogeo de su desarrollo.

El Departamento de Agricultura y Comercio merece plácemes por su valiosa cooperación en esta empresa. Y las diferentes oficinas bajo la jurisdicción de dicho departamento se proponen superar su record de los años pasados, presentando exhibiciones que se caracterizaran por su novedad y su interes. Lo dicho: la proxima Exposición Nacional Agricola constituira el atractivo principal del Carnaval de 1936.

Todos los indicios aseguran que el pugilato por el trono de la Srta. Filipinas y Reina del Carnaval de 1936 será animadisimo, como pocas veces se ha visto en el pasado. El contingente de candidatas que aparecen en los diferentes periodicos constituye el mas precioso ramillete de flores de carne y juventud que jamas se ha visto reunido aqui, chicas que son la crema de la sociedad y son admiradas por su popularidad y belleza.

Como se sabe, el periodo de las votaciones en los periodicos, por medio de los cupones que trae cada publicación, se cierra el 25 del presente mes. Durante este periodo, los suscritores podran escoger a tres chicas por cada publicación, que seran las candidatas oficiales de la misma. De entre las tres seleccionadas de esta manera, el Director General del Carnaval escogerá a la que va a ser la candidata final de cada periodico para la Srta. Filipinas y Reina del Carnaval de 1936. La elección final, que sera por medio de votos de los accionistas y patrocinadores del Carnaval, tendra lugar desde el 30 de Enero hasta la medianoche del 18 de Febrero siguiente.

Los miembros del Comité de Paradas o desfiles del Carnaval de 1936, entre los cuales se encuentran varias señoritas de la alta sociedad de Manila, se reunieron en junta anoche en las oficinas de la Asociación del Carnaval, bajo la presidencia del "chairman" Manuel Collas. Entre las del bello sexo presentes en la reunión estaban las siguientes: Lolita Paterno de Tuason, Adelaida de Cordoba, Luisita Razon, Guillermina Mendoza, Pilar Campos, Amparo Asunción, Pacita Roxas, Elvira X. Burgos, Vicenta Guevara y Lily Raquiza.

Se tomaron importantes acuerdos, uno de los cuales consiste en lo siguiente: que en el desfile floral que honrará con su presencia la Srta. Filipinas y Reina del Carnaval de 1936, actuen de "marshalls" chicas conocidas que iran a caballo. Esta sera la primera vez en que en una manifestación de esta naturaleza se veran "marshalas" en vez de "marshales".

SE DENIEGA UNA EXENCION PARA CONTRATISTAS

Tendrán que pagar derechos de peaje por camiones que cruzan puentes

Los camiones de los contratistas que pasan por los puentes en donde se pagan derechos de peaje llevando arena, piedra y otros materiales para la reparación de dichos puentes, deben pagar también los correspondientes derechos de peaje, según las disposiciones de la ley No. 4145.

Esto fué el dictamen del Director interino de Obras Públicas Marcial Kasilag, cuando desaprobó la petición de varios contratistas que ahora están haciendo los trabajos de reparación del puente de Bauang en la provincia de La Unión, en el sentido de que se les exima del pago de los mencionados derechos.

El puente de Bauang que recientemente fué cerrado al tráfico debido a los daños causados por el tifón fué abierto otra vez el 3 de enero, según telegrama recibido en la oficina de Obras Públicas.

Pero no obstante esta apertura, las obras de reparación continúan y hasta ahora los contratistas siguen haciendo entregas de piedras para reforzar el puente.

Comoquiera que el puente es operado de acuerdo con el sistema de fondos revertibles, hasta los camiones de los contratistas que llevan materiales para la reparación del puente, son obligados a pagar los derechos de peaje. Los contratistas sometieron una petición de exención del pago de derechos y esta petición fué endosada a la oficina de obras públicas por el ingeniero de distrito Edilberto S. Evidente de La Unión.

El Colegio Medico Farmaceutico elige otra junta directiva

El Colegio Médico-Farmacéutico de Filipinas eligió anoche a los que han de formar su Junta Directiva, en el ejercicio de 1936-1937, habiendo de nuevo depositado su confianza en el Dr. Basilio J. Valdes, que ha sido reelegido Presidente.

Fueron elegidos tambien el Dr. Severino Alberto, Vice-Presidente; y el Dr. José E. Jimenez (farmacéutico), segundo Vice-Presidente.

Miembros de la Directiva son los Dres. Patrocinio Valenzuela, secretario; Sixto A. Francisco, tesorero; Rosendo R. Llamas, bibliotecario; y Leon Zavalla, miembro.

EN EL CINE CAPITOL

Lee Tracy y Roscoe Karns en 'Two Fisted'.

'Two Fisted' es una comedia Paramount repleta de accion, aventuras y pasajes humoristicos.

Gail Patrick, que desempeña el papel principal femenino, es una de las artistas mas notables de la pantalla hoy dia. Con ella figuran en el reparto, Lee Tracy, Kent Taylor, Roscoe Karns y Grace Bradley.

Las complicaciones suceden por momentos. La gracia y el buen humor amenizan casi todas las escenas, haciendo que el interes y la espectacion se mantengan hasta el fin.

'Two Fisted' se exhibe actualmente en el Cine Capitol.

State presentara dentro de breve "Dark Angel".-March en el reparto

Fredrick March, Merle Oberon y Herbert Marshall en el nuevo drama 'The Dark Angel.' Esta obra de intenso dramatismo filmada por la Goldwyn y distribuida por la United Artists se exhibira uno de estos dias en el State Theatre.

Se trata de una historia romantica y eminentemente dramatica en la que intervienen tres corazones enamorados: un hombre y dos mujeres. El desenlace es interesante como el prologo mismo.

Janet Beecher, John Halliday, Henrietta Crosman, Frieda Inercort, Claude Allister, George Breakston, David Torrence y Cora Sue Collins completan el reparto.

EN LOS CINES HOY

CAPITOL—"Two Fisted".
GRAND—"His Night Out".
IDEAL—"Call of the Wild".
METROPOLITANO—"Here's to Romance".
STATE—"Love Me Forever".

EL CALENDARIO ESCOLAR YA SE HA EXPEDIDO

El primer semestre del curso 1936-1937 comenzará el 7 de junio

El calendario escolar de 1936-1937 ya se ha fijado en una circular del Secretario de Instrucción Pública, Vice-Presidente Sergio Osmeña, enviada a las escuelas de la ciudad y en provincias.

El primer semestre será desde el 7 de junio al 24 de octubre, 1936; y el segundo semestre, desde el 26 de octubre, 1936; al 27 de marzo 1937. Las vacaciones de Navidad serán desde el 20 al 2 de enero, y la vacación grande, desde el 28 de de marzo al 5 de junio, 1937.

Los días de fiesta oficial que se observarán en las escuelas serán: la del 4 de julio, día de la declaración de independencia de los E. U.; el 13 de Agosto, día de la ocupación americana; el 30 de Agosto, día de los héroes nacionales; el 26 de Noviembre, día de Acción de Gracias; la Pascua, 25 de Diciembre; el Año Nuevo el 22 de Febrero, día del nacimiento de Washington; Jueves Santo, Viernes Santo, 1.o de Mayo y 30 de Mayo, día de conmemoración de muertos en la guerra.

La Semana Nacional de Libros será desde 18 al 24 de Junio; el día del Pájaro y el Arbol, 11 de Julio; el día de la Salud Infantil, 4 de Octubre; día de madres, Diciembre 7; Semana de Limpieza, Diciembre 13-19; Semana de Ahorro, la primera semana de Enero; Día de Prevención de Incendios, Febrero 6. Estos días también se observan en las escuelas.

Nuevos limites para la bahia de Iloilo

La bahía de Iloilo tendrá desde hoy nuevos límites geográficos especificados en una orden administrativa del administrador insular de Aduanas Vicente Aldanese y aprobada por el Secretario Elpidio Quirino, de Hacienda. La "nueva" bahía de Iloilo será toda la porción del Estrecho de Iloilo comprendida dentro de los siguientes límites: Una línea imaginaria trazada a lo largo de la ribera norte del río Dumangas, en la Isla de Panay, a través del Estrecho de Iloilo hasta Punta Navalas, en la costa norte de la Isla de Guimaras; desde aquí otra línea imaginaria que se extenderá desde Punta Luzaran hasta la ribera sur de la bocana del río Siuaragan en el Municipio de San Joaquin, provincia de Iloilo, Isla de Panay; y desde aquí a lo largo de la línea costera sur de la Isla de Panay hasta la ribera norte del río Dumangas, el sitio de comienzo de la primera línea.

La azarosa vida de Jack London y su obra maestra.-"Call of the Wild", en el Cine Ideal, hoy

Jack Oakie, Loretta Young y Clark Gable, en "Call of the Wild", una pelicula de la 20th. Century, expedida por la United Artists, que se exhibira en el Ideal desde hoy, miercoles.

Cuando Jack London regresó del Klondike el año 1898, era un joven descorazonado que no tenía ni un céntimo. Otros hicieron su fortuna en la carrera del oro, pero London solo consiguió el fracaso.

Poco soñaba entonces que el Klondike le había proporcionado una fortuna más grande que la que había conseguido cualquier otro hombre allá. Pero no era una fortuna en oro sino la inspiración de escribir una de las más grandes novelas en la literatura americana, la novela que le hizo famoso. Esta novela era "Call of the Wild" la odisea de la carrera del oro en el Yukon, que la 20th Century ha convertido en una película. La cinta que presenta como estrella a Clark Gable y a Loretta Young y Jack Oakie se exhibirá en el Ideal desde este día.

Aventuras y penalilades

Las luchas de London no fueron fáciles. Nació en 1876 y dicen que no recuerda el tiempo en que no estuvo abrumado de responsabilidades. Era entonces un niño de una ranchería hasta los 8 años y sus estudios se limitaban a enseñanzas fragmentarias, pero era desde joven un lector decidido. Empujado por su deseo de aventuras salió de su casa para unirse con los "piratas de ostras". Más tarde se embarcó como marinero de un velero y fué pescador de salmón y aun se incorporó a una patrulla de pesca. Después de una expedición en busca de conchas en el Japón, regresó a California, donde primero estuvo trabajando como palero de carbón y más tarde como estivador.

obra maestra

Escribe su

Estuvo errando por todo el país y hasta llegó a quedar encarcelado por vagancia. Después de pasar un año en la High School de Oakland, salió completando en tres meses los tres años de curso. Luego ingresó en la Universidad de California, trabajando en una lavandería y escribiendo algunas veces para sostener sus estudios. Pero los esfuerzos que necesitaba hacer fueron tan extremados que tuvo que suspender sus estudios aun desde el primer año.

Después de tres meses escribiendo continuamente, dejó el trabajo, considerándose a sí mismo un fracaso, y se unió a aquella desgraciada aventura del Klondike en busca del ansiado oro. "Fué en Klondike", dice él "donde me he conocido a mi mismo".

Fué su apremiante necesidad de dinero la que obligó a London a escribir el cuento de un perro llamado "Batard" que mereció favorables comentarios. A aquello siguió su obra maestra "Call of the Wild".

ULTIMOS POCOS DIAS
Theatre de Luxe
STATE
Primera Función 10 A. M.
PRECIOS DE MATINE
Hasta las 3:30 P. M.

AT LAST- HER NEW PICTURE!
Grace Moore in LOVE ME FOREVER
A Columbia Picture
Atracciones Adicionales:
"MAKE-BELIEVE REVUE"
(De Color)
"SPICE OF LIFE"
PROXIMA PELICULA

A UNITED ARTISTS RELEASE

GRAND
AIR CONDITIONED
ULTIMO DIA
10, 11:50, 1:40, 3:30, 5:20, 7:10, 9:00 P. M.
Edward Everett Horton
EN
"HIS NIGHT OUT"
UNA PELICULA UNIVERSAL
-MAÑANA-

ULTIMO DIA
CAPITOL
10 A. M. Primera Función
DESPUES 11:50, 1:40, 3:30, 5:20, 7:10, 9:00 P. M.
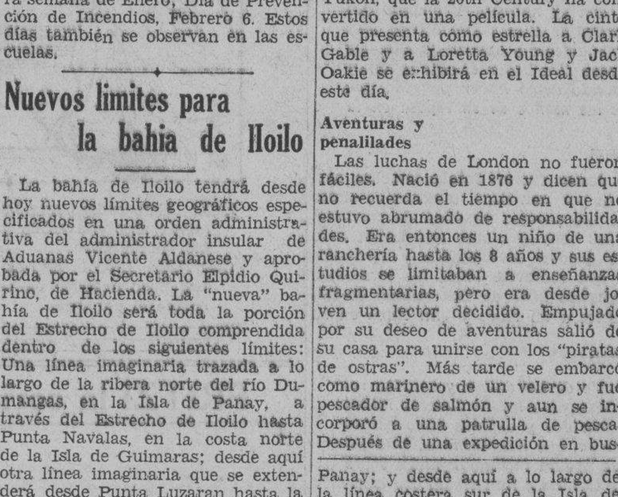

UNA PELICULA PARAMOUNT
-MAÑANA-
10:00 A. M. PRIMERA FUNCION

"Indudablemente la mejor y la más original comedia de la Temporada"... "Marion en su mejor Rol"... dicen los Criticos de "The Nation"
MARION DAVIES
Y eso es nada mas que un ejemplo del elogio de presentación que se ha hecho de la película de Marion en casi dos años demasiado largos...!
En su primera Produccion Cosmopolitan para Warner Bros.
"PAGE MISS GLORY"

Con una asombrosa lista de 10 astros comediantes... encabezados por
PAT O'BRIEN
DICK POWELL
Dirigida por MERVYN LEROY
UNA PELICULA WARNER BROS.

SE ESTRENA HOY
IDEAL
THEATRE OF STARS
10, 11:50, 1:40, 3:30, 5:20, 7:10, 9:00 P. M.
PRECIOS DE MATINE HASTA 3:30 P. M.
LUCHABAN COMO FIERAS POR EL ORO Y EL AMOR!
...en una tierra donde no se conocía ninguna ley, sin gentileza ni piedad... solo la avaricia de las bestias salvajes!

CLARK GABLE
CALL of the WILD
with LORETTA YOUNG
JACK OAKIE
Directed by WILLIAM WELLMAN
Released thru UNITED ARTISTS
A DARRYL ZANUCK PRODUCTION
20th CENTURY PICTURE
WALT DISNEY'S SILLY SYMPHONY "The Cookie Carnival"

Metropolitan THEATRE
HOY
FUNCIONES: 1, 3, 5, 7, y 9 P. M.
EL MUNDO LA ACLAMA—
LA PELICULA QUE TRAE NUEVA GLORIA AL LIENZO!
La mágica voz de Martini le exaltara con melodías encantadoras de las que Vd. nunca se olvidará!
HERE'S TO ROMANCE
A JESSE L. LASKY Production
with NINO MARTINI
GENEVIEVE TOBIN · SCHUMANN-HEINK
ANITA LOUISE · REGINALD DENNY
MARIA GAMBARELLI · VICENTE ESCUDERO
A FOX PICTURE
UNA HISTORIA DE AMOR QUE ENCANTA
Atracciones Adicionales
NOTICIAS MOVIETONE FOX
"ALL AROUND THE TOWN"

M.E.C.D. 2016

EN LAS AULAS *de la* EXPERIENCIA

Por DOROTHY DIX

Un mayor numero de divorcios y "matricidios" acontece entre las jovenes parejas casadas.

Hablando de la mania que predomina ahora entre las personas casadas de asesinarse mutuamente y que está regando en sangre literalmente el pais, un famoso psicologo declara que es tan solo la naturaleza que toma su curso, y que virtualmente todos los maridos y esposas querran matarse mutuamente despues de los 50 años.

Su contension es que una pareja de mediana edad ya deja de tener una atraccion fisica entre si: que el idilio ha quedado destrozado hace tiempo en pedazos al extremo de sentir hastio entre si y de irritarse mutuamente, y solo el temor a la ley o acaso un corazon amable o una consciencia naciente les impide a seguir su impulso o hacer algo mortal el uno al otro.

Esto es cierto indudablemente en muchos casos. Existen matrimonios innumerables que no son otra cosa mas que pruebas de resistencia en donde una u otra de las partes contratantes aguarda con paciencia la muerte de la otra. Muchas mujeres se cubren la cara con su velo de viuda para ocultar la alegria y el alivio que se retrata en sus ojos, y muchos viudos regresan del entierro de sus esposas pareciendose diez años mas jovenes y 100 por ciento mas joviales. La mayor justificacion que existe para el divorcio es que es una poliza de seguro de vida para los maridos y esposas y salva a muchos de un fin inoportuno.

Tampoco podemos extrañarnos de que los maridos y esposas se maten mutuamente con tanta frecuencia. Lo extraño es que demuestren tanta restriccion en el caso. Cuando veo a un hombre paciente a quien su esposa le jastidia por su mania de buscar faltas, me extraña que no se levanta en mitad de la noche para acallar su lengua perniciosa con su navaja. Y cuando veo a un bruto de marido que hace trabajar a su pobre esposa mas que una esclava, y cuando le oigo maldecir y abusar de ella, me pongo a meditar el por qué se atreve él a beber el cafe y tomar la comida que ella le prepara cuando debió haber pensado que el veneno está muy al alcance de las manos de su esposa en la cocina.

Pero aunque es cierto que si los deseos fueran fatales muchos maridos y esposas no podran sobrevivir ni por una hora, tambien es cierto que en general la gran mayoria de las parejas casadas de mediana edad no solo no quieren asesinar a sus conyuges, sino que hacen todo de su parte para conservarlos, y se quedan acongojados y apenados cuando los pierden. Porque el amor que sobrevive todas las tormentas y dificultades de veinte, treinta o cuarenta años de matrimonio es tan fuerte como la atraccion que puso juntos a un chico y una chica en su dia de boda.

Las novelas hablan generalmente de las dulces y rosadas relaciones amorosas de chicos y chicas, pero los verdaderos idilios son los cuentos de amor de los maridos y esposas cuyo cariño se ha mantenido a prueba del tiempo, que han luchado, trabajado, sufrido y regocijado juntos, que se han inclinado juntos sobre las cunas y llorado sobre pequeñas tumbas y han vivido tan completamente entre si que carecen de una vida aparte. El hombre calvo, obeso y de mediana edad que llama a su esposa "mama" y la mujer gruesa y de pelo cano que le habla a su marido como "papa" no seran tan pintorescos y atractivos heroes y heroinas para la ficcion como los chicos y doncellas jovenes, esbeltos, y guapos, pero conocen intimamente lo que es una gran pasion que los jovenzuelos no han llegado a soñar jamas.

Por supuesto, en cada comunidad existe un hombre que al decir corriente, ha subido de la pobreza a la riqueza y que en su epoca de prosperidad, echa a un lado como una ropa vieja, la esposa que le ayudó a tener un comienzo en la vida, luchando ante el fregadero y la cocinilla, apretando los centimos y privandose de todas las comodidades. Pero donde exista un hombre como este, habran centenares de otros que adoran a sus esposas por todos los sacrificios que hicieron por ellos y creen que el tiempo que dura una vida no es lo suficientemente largo para recompensarles por la deuda de gratitud que les tienen.

He visto a personas que se echan a reir por el espectaculo incongruente que ofrece una anciana mujer cargada de joyas, con un collar de perlas alrededor de su cuello arrugado, y sus dedos endurecidos por el trabajo brillando con diamantes, pero para mi es un espectaculo emocionante de un marido que da a la mujer que ama las cosas que quiso darla, pero que sus medios no le permitian hacer cuando ella era joven. Para él su esposa continua aun siendo joven y asi continuará siendo por el resto de su vida.

No, no son los maridos y esposas de mediana edad los que desean desligarse entre si. Son los jovenes como lo prueba la manera como acuden precipitadamente al tribunal de divorcio. Son los maridos y esposas mas ancianos los que crecen juntos, que tienen todos los intereses, pensamientos y recuerdos en comun y que se quedan tan tristes y apenados cuando pierden a sus conyuges, que por su desesperacion vuelven a casarse de nuevo.—DOROTHY DIX.

TARZAN EL INDOMABLE — *Por Edgar Rice Burroughs*

A lo largo del Mar Rojo, con un sol abrasador que inundaba su cubierta, navegó el transporte británico. Un viento calido y sofocante soplaba desde el desierto arábigo a medida que se acercaban a Alden. "Parece que esta soplando un vendaval," observó el oficial de cubierta. "No parece tan bueno".

Y resultó peor. La luna roja como sangre de aquella noche iluminaba ominosamente el mar a medida que el barco entró por el mar Indico. Allí le cogió el temporal. El viento lleno de arena lo oscureció todo y azotó furiosamente las olas.

Encerrada en su camarote, sin miedo, Pat contemplaba los elementos que se desencadenaban. Por varios días la embarcación recia estuvo danzando en medio de las olas tratando de mantener su rumbo. Luego casi sin advertencia cesó la tormenta, pero ya debian haber llegado a Bombay.

Aliviados por la calma de la bienvenida, los oficiales y tripulantes estaban disfrutando de una noche tropical. El padre de Pat acababa de dejarla cuando de subito llenó el aire una terrible explosión. En un momento horrendo el barco fué sacudido de proa a popa.

CONNIE — *Por Frank Godwin*

DIX: Este código esta basado en una clave. Ordinariamente algo convenido ya de antemano. Así por ejemplo, cierto libro.

CONNIE: Libro! Eso es. Eso lo explica. Recibi un libro poco después de salir el barco y no podia explicarme el por qué.

DIX: A Vd. le dieron un libro. Qué es? Querría Vd. traerlo al camarote del capitán?

CONNIE: Es una edición de 1875 de "Los últimos días de Pompeya". Lo tengo en mi camarote. Lo sacare.

(En el cuarto del capitán).

DIX: En este código los números están en grupos de dos. El primero es la página del libro. El segundo es la palabra en dicha página. Ahora vamos a descifrar este mensaje que Vd. recibió. Página 21, palabra No. 3.

DIX: Valgame Dios! La primera palabra es "Clodius"! Este es de suma importancia. Esto está indudablemente relacionado con el asunto que estoy investigando.

CONNIE: Clodius? Eso no significa nada para mi. Qué dice el resto del mensaje?

FRITZI la corista — *Por Ernie Bushmiller*

EN OTRA PARTE DE LA CIUDAD SE HALLA EL HOMBRE QUE ES EL RESPONSABLE DE TODO ESTE MISTERIO.

FRITZI: Oh, dios mio. Daré cualquier cosa por saber quien nos ha estado enviando ese dinero.

EL INCOGNITO: Diga al cajero que haga otro de esos paquetes. Háy otro centenar de dolares que les corresponde.

EL SECRETARIO: Si señor.

QUIEN ES ESTE HOMBRE

?

-ERNIE -BUSHMILLER

PAPA — *Por J. Miller Watt*

CADA HOGAR DEBE TENER UNA...

(Continuación de la página 11)

de la siembra.

Mostaza.—La mostaza crece durante cualquiera época del año pero necesita ser regada durante la época de secas. Las semillas se siembran primero en cajones semilleros, y cuando las plantas son de 3 a 5 centimetros de alto se transplantan a la huerta sembrándolas de 6 a 8 centimetros de distancia en las hileras, debiendo mediar entre éstas una distancia de 30 centimetros. Las plantas deben madurarse entre los 50 y 80 dias. Se deben hacer varias siembras, mediando algunas semanas de siembra a siembra, para asegurar la obtención de cosechas continuas.

Abelmosco.—El abelmosco se da mejor cuando se siembra durante la última parte de la época de aguas. También se puede sembrar durante la época de secas si se riega. Las semillas se deben sembrar en cajones semilleros y transplantar las plantitas cuando son de 10 a 12 centimetros de alto. Se siembran a 5 centimetros de distancia en las hileras, mediando entre éstas 1 metro de distancia. Las primeras frutas se podrán recolectar entre los 70 y 120 dias después de la siembra. Las vainas se deben recolectar cuando todavía son tiernas, pues de lo contrario la planta dejará de fructificar. Se debe hacer varias siembras para obtener cosechas sucesivas.

Cebolla, semillas y plantitas.—Las cebollitas para la mesa se producen de las semillas o plantitas. La cebolla necesita un suelo bien abonado, y no se da bien en suelo pobre o fuerte. Las semillas se siembran en alomadas, mediando entre estas 30 centimetros de distancia, y colocando las semillas a 1 centimetro de profundidad. Se pueden producir cebollas tiernas en cualquiera época del año, pero necesitan buen desague durante la época de aguas y riego durante la de secas. Se pueden obtener cebollas tiernas desde los 20 a los 90 dias despues de la siembra. Se deben hacer siembras sucesivas. También se siembran semillas o plantitas para producir cebollas maduras. Necesitan suelo rico y bien desaguado. Debido a la dificultad de producirlas y las pequeñas cosechas que suelen producir, no se recomienda su siembra extensiva. Las semillas o las plantitas se deben sembrar durante la ultima parte de la época de aguas para que la cosecha se madure durante la época de secas. Las plantitas se siembran de 2 a 4 centimetros de hondo en las alomadas, mediando una distancia de 30 centimetros entre las alomadas y 5 centimetros entre las hileras.

Perejil.—El perejil se puede sembrar en cualquiera época del año pero necesita ser regado durante la de secas. Las semillas se deben sembrar primero en cajones semilleros, a una profundidad de medio centimetro, y cuando las plantitas son de 4 a 8 centimetros de alto se transplantan a la huerta, sembrándolas en hileras, mediando una distancia de 5 centimetros entre las plantas y 30 centimetros entre las hileras. Se pueden cortar las primeras plantas entre los 90 y 120 dias después de plantadas.

Patola.—Se siembra de la misma manera que el amargoso.

Chícharo.—Se da mejor el chícharo sembrándolo en la última parte de la época de aguas, aunque también se puede sembrar durante la de secas siempre que se disponga de regadio. Se debe sembrar directamente a la huerta, colocando las semillas de 3 a 4 centimetros de profundidad en hileras, mediando una distancia de 6 centimetros entre las semillas y 60 centimetros entre las hileras. Los primeros chícharos verdes se pueden cosechar entre los 40 y 80 dias. Se deben hacer varias siembras para asegurar la obtención de cosechas sucesivas. Se debe proveer de estacas o parras de caña a las variedades trepadoras.

Pimiento.—El pimiento se da mejor cuando se siembra durante la última parte de la época de aguas, aunque también se desarrolla durante la de secas siempre que se disponga de regadio. Las semillas se siembran primero en cajones semilleros a una profundidad de 1 centimetro. Cuando las plantitas son de 6 a 8 centimetros de alto se deben transplantar a la huerta sembrándolas en hileras, mediando una distancia de 50 centimetros entre las hileras y 30 centimetros entre las plantitas. Los primeros pimientos deben madurarse entre los 100 y 140 dias despues de la siembra.

Calabaza (pumpkin).—La calabaza se da mejor cuando se siembra durante la ultima mitad de la época de aguas. Se siembran 3 semillas a 2 centimetros de profundidad en hoyos a 1.5 metros de distancia. Las primeras calabazas deben madurarse desde los 100 a los 140 dias después de la siembra.

Rábano.—El rábano se debe sembrar a la profundidad de 1 centimetro en pequeños surcos, mediando entre éstos 30 centimetros de distancia. Se dan mejor cuando se siembran en suelo bastante ligero y bien desaguado, y se pueden arrancar desde los 20 a los 40 dias despues de la siembra. Se deben hacer siembras sucesivas. Los rabanos se producen en cualquiera época del año.

Rutabaga.—La rutabaga necesita un suelo margoso. Se da mejor a la elevación de 1,000 metros o mas. Se puede sembrar en cualquiera época del año, siempre que se disponga de regadio; pero produce mejor cuando se siembra durante la última mitad de la época de aguas. Se debe sembrar a una profundidad de 1 a 2 centimetros en pequeños surcos, mediando entre estos 50 centimetros de distancia. Las primeras rutabagas deben estar listas para ser cosechadas desde los 60 a los 80 dias despues de las siembras.

Seguidillas.—Las seguidillas se dan mejor cuando se siembran durante la época de aguas de manera que fructifiquen durante la primera parte de la de secas. Se siembran 2 semillas a 3 centimetros de profundidad en hoyos de a 1 metro de distancia. Se debe proveer un emparrado de 2 metros de alto por lo menos. Debe fructificar desde los 90 a los 110 dias después de la siembra.

Sitao.—El sitao se puede sembrar en cualquiera época del año pero se desarrolla mejor cuando se planta durante la de aguas. Se debe hacer trepar en parras colocadas a 1.5 metros de distancia. Se siembran las semillas en hileras de 10 centimetros de distancia y de 2 centimetros de hondo. Se puede levantar las vainas tiernas entre los 80 y 100 dias despues de la siembra y las plantas continuan produciendo de 40 a 60 dias. Se siembra cada tres semanas para asegurar la obtención de cosechas sucesivas.

Espinaca.—La espinaca necesita un suelo rico y no se da satisfactoriamente en suelo pobre. Se da mejor solamente en las altitudes elevadas, 1,000 metros o mas de alto. Las semillas se siembran primero en semilleros, y se transplantan a la huerta cuando las plantitas son de 6 a 8 centimetros de alto. Se deben sembrar en hileras, mediando una distancia de 3 a 4 centimetros de planta a planta y 30 centimetros de hilera a hilera. Se puede cortar la primera cosecha desde los 30 a los 60 dias despues de la siembra.

Calabaza (squash).—Esta variedad de calabaza se puede sembrar en cualquiera época del año pero se da mejor cuando se siembra durante la de aguas de manera que fructifique durante la primera parte de la época de secas. Se deben sembrar 3 semillas a 2 centimetros de profundidad en cada hoyo mediando 1 metro de distancia entre los hoyos. La primera cosecha se puede levantar entre los 80 y 120 días después de la siembra.

Camote.—El camote se siembra en cualquiera época del año pero produce mejor cuando se siembra a mediados de la de aguas. Se da mejor en suelo margoso o arenoso y bien desaguado. La manera mas preferible de sembrar es por medio de esquejes sembrados en alomadas, mediando una distancia de 40 a 50 centimetros entre los esquejes y 1 metro entre las alomadas. Se pueden cosechar camotes entre los 120 y 140 dias despues de la siembra. Durante la época de aguas, el camote tiende a producir tallos vigorosos; pero poco después de comenzar la época de secas el camote se madura.

Tomates.—Los tomates se dan mejor cuando se siembran durante la última mitad de la época de aguas. Las semillas se siembran en semilleros y se transplantan cuando son de unos 10 centimetros de alto. Se siembran en hileras de a 75 centimetros de distancia, mediando 50 centimetros de distancia entre las plantas. Los primeros tomates deben madurarse entre los 100 y 140 dias despues de la siembra. En suelos muy ricos la planta suele crecer mucho pero sin producir frutas. En este caso se debe cortar con las uñas las puntas de los retoños.

Tugui.—El tugui se puede sembrar en cualquiera época del año siempre que se disponga de regadio, pero se da mejor cuando se siembra al comenzar la época de aguas. Necesita un suelo rico, margoso y bien desaguado. Los tuberculos se plantan en hileras, mediando una distancia de 75 centimetros entre los tuberculos y 1.5 metros entre las hileras. Se debe proveer de estacas de caña de 2 metros de alto por lo menos para que las plantas trepen. Los tuberculos se maduran entre los 175 y 200 dias despues de la siembra.

Nabo.—El nabo se puede sembrar en cualquiera época del año pero necesita ser regado durante la de secas. Necesita un suelo rico, margoso y bien desaguado. Las semillas se siembran a 1 centimetro de profundidad en surcos pequeños de a 30 centimetros de distancia. Si los nabos estan apiñados en los surcos, se pueden entresacar las plantas de exceso. Se pueden arrancar los primeros nabos entre los 60 y 80 dias despues de la siembra. Se debe hacer varias siembras para obtener cosechas sucesivas.

Ube.—El ube se siembra de la misma manera que el tugui.

Upo.—El upo se siembra de la misma manera que el amargoso.

Programas de Radio

KZEG

Miercoles, Enero 8

2:00 p. m.—'Melody encores.'
3:00 p. m.—Cantos de España y de Sudamerica.
5:00 p. m.—La hora del cocktail—'Your Ambassador of Rhythm.'
6:00 p. m.—Francisco Romualdez y sus cantos.
6:15 p. m.—'Silver Strain'—S. Miranda Brioso.
6:30 p. m.—Los Muchachos.
6:45 p. m.—Programa de La Insular Cigar & Cigarette Factory.
7:00 p. m.—'Souvenirs.'
7:30 p. m.—Programa de la A. B. Villanueva and Sons'.
7:45 p. m.—Programa de la Philippine Net and Braid Manufacturing Company.

KZIB

Miercoles, Enero 8

5:00 p. m.—Programa de los hermanos Zialcita.
5:20 p. m.—Tom Crisostomo, Lolita Carvajal, Marina Dikit, y otros.
5:45 p. m.—Sampaloc Musical Circle.
6:40 p. m.—Programa de The Literary Song-Movie Magazine.
7:00 p. m.—Notas del mercado.
7:05 p. m.—'The Trial of Vivian of Ware."

KZRM

Miercoles, Enero 8

6:00 p. m.—Programa bailable, con Lyric Orchestra.
6:30 p. m.—Informaciones en castellano.
6:40 p. m.—Informaciones en ingles.
6:40 p. m.—La Insular Cigar and Cigarette Factory presenta 'Aires Filipinos' con Juan Silos, jr., y su compañia de cuerda.
'Sa iyong piling' (danza filipina) Moonlight Troubadors
'Ulilahin' (canto tagalo), vocal, por Macario Ramos y Lazaro Arinas con los Moonlight troubadors
'Subli' (canto batangueño) Moonlight Troubadors
'Daing ng puso' (danza filipina) Llamas—S. S. S. Trio, con acompañamiento de guitarra
'Barangay' (vals fandango) por Santiago, Moonlight Troubadors y Trio.
7:20 p. m.—Rincon Español—Ramon Batella.
7:35 p. m.—Musica de estudio.
7:45 p. m.—Elizalde y Compañia presenta a Lina Flor y Rodrigo Danao—
Will you find a way?
I wished on the moon
When the leaves bid the trees bye
Down by the river
8:00 p. m.—'Apo' en el aire, con Mariano del Rio, Ramon Alberto y Juan Silos, jr. Programa patrocinado por la Portland Cement Company.
8:15 p. m.—Max Lazo y sus hawaianos
Honolulu march
King Kamaha Meha
Ua like no a like (solo de guitarra) Kamoa F
Na Leo o Hawaii
8:30 p. m.—Presentacion Vasca.
8:45 p. m.—Cotizaciones y notas del mercado.
9:00 p. m.—Tirso Cruz y la orquesta del Manila Hotel.

M.E.C.D. 2016

Pagina del Hogar, la Mujer y el Niño

Como Ayudar a Mamá

Detalles decorativos

Las cretonas como adorno de ventanas, son excelentes. Las cretonas decorando el comedor de vuestra casa o vuestro dorrio darian insospechado realce a la pieza.

SECRETOS DE BELLEZA

—oOo—

Por Max Factor

Belleza a la vista

estra charla de belleza girará semana en torno de los ojos ninos... examinemos los tupor ejemplo... Qué vemos en ?... Pestañas descoloridas y lidadas?... "Patas de gallo" empiezan a hacer su apari-?... Párpados hinchados, cans?...

quizás divisemos refulgentes las... rodeadas de pestañas ocs y rizadas... formando armoperfecta y atractvo contraste un cútis mate, aterciopelado y xquisitas tonalidades... Si este lo es tu caso, has pasado el en con éxito. Sin embargo, o estar satisfecha del todo con e tus ojos te revelan, préstatención...

s ojos que han perdido su lusnatural necesitan cuidados esles... La fuerte luz del sol, y fectos del viento a que se exconstante e impunemente la rtgirl" moderna, son temibles igos de unos ojos brillantes y andecientes de belleza... mbién lo es el leer bajo una pobre é insuficiente, o en una postura.

os descuidos o "faltas" pueenmendarse demasiado facile para permitir por mas tiemue se interpongan en nuestro no hacia la belleza perfecta. remedio sencillo consiste en eger los ojos con lentes oscual entregarnos a los deportes seos durante el dia al aire limientras que para leer dene la casa, debe procurarse que z sea suave y quede indirec-

se te ocurra nunca restregaros ojos! Esta costumbre no los enrojece, sino que tiendañar los delicados tejidos están a su alrededor, trayenomo consecuencia, con el tiemlas temibles "patas de gallo" hinchazon en los párpados. bstituye este duro tratamienon baños frecuentes de una buelocion especial para los ojos. la noche, prueba tambien apliones de crema para la piel y os, que lubrifica y nutre los os a su alrededor... y cuyos tados han de asombrarte!

s manchas que algunas veces ecen en esta piel alrededor de ojos, pueden remediarse geneente con el uso de una crema esamente creada para blanr... tratamiento que tambien le a endurecer y vigorizar los culos.

na manera rapida de avivar ojos cansados es cubriéndolos pedacitos de algodon empapaen Eau de Cologne... El alies instántaneo.

ro, cómo embellecer por medio maquillaje los ojos que no han favorecidos por la Madre Naturaleza?

A los ojos pequeños, por ejemplo, puede dárseles la apariencia de grandeza usando el creyón de cejas para definir el borde de los párpados. Ten cuidado, sin embargo, de suavizar esta línea desvaneciéndola con la punta del dedo. Por supuesto, no dejés de usar embellecedor de pestañas, y una ligera aplicación de sombra, en matiz que armonice perfectamente cor tu colorido individual.

Si se desea dar forma de almendra a los ojos, pueden extenderse sus comisuras por medio del creyon y recordando igualmente suavizar esta linea desvaneciendola con la punta del dedo. Extiende tambien la linea de las cejas.

Ojos hundidos? Como estos "hundimientos" generalmente aparecen muy cerca de la nariz, trata de aplicar la sombra en los extremos laterales, lo mas lejos posible del centro.

Al aplicar el embellecedor de pestañas, házlo con moderación, evitando esa apariencia dura y exagerada.

Y, ya que estamos en este tema, hé aqui otras cosas que debes evitar:

1. Nunca apliques **la sombra debajo** de los ojos.

2. Evita que los párpados aparezcan brillantes y grasosos.

3. **No te preocupes**; tus ojos serán los primeros en revelar tus preocupaciones.

4. Cualquier cosa que tienda a hacer que tus ojos luzcan poco naturales y excéntricos queda terminantemente "tabú".

Hay dos cosas que recordar cuando hayas terminado el maquillaje de los ojos y te encuentres lista para aplicar el polvo facial. La primera es pasar la mota ligeramente sobre los párpados para quitar cualquier brillo poco atractivo... La segunda es terminar la aplicación del polvo facial con el uso de un cepillo de polvo, que ha de pasarse particularmente sobre las lineas que se hayan formado alrededor de los ojos.

Y las damitas que tiemblan con el simple pensamiento de tener que usar lentes... estén alerta! Pronto tendremos interesantes noticias para ustedes...

Cuento para el Hogar — El Halcon Solitario

Por V. PRIETO

Caminábamos lentamente carretera abajo. La joven que iba apoyada en mi único brazo sollozaba amargamente y yo, el pensamiento fijo en el pasado, no atinaba a consolarla. Volví la cabeza. El pequeño cementerio de la vieja aldea francesa desaparecía entre las sombras de la noche que se venía encima... No había estrellas. Un vientecillo frío y húmedo presagiando tormenta hizo estremecer a mi acompañante quien se arrimó más a mí como buscando calor,—tal vez consuelo...

"Antonio, siento frío", dijo entre sollozos.

La atraje a mí paternalmente y proseguimos nuestro camino en silencio.

x x x

Acababan de dar sepultura al joven legionario Ricardo Montes, protagonista de varios combates aéreos. Había amado a la muchacha que me acompañaba, con locura y para ella él había sido su única ilusión.

Paréceme solo ayer cuando llegó Ricardo a la Legión Extranjera cansado de vivir. Para él la vida no significaba más que crueldades y desengaños. ¡Buscaba la muerte! Tomó parte en las más peligrosas empresas aéreas, anhelando acabar en una de ellas su triste vida, más el destino no le quiso así. Salió triunfante en todos los combates y era temido por los aviadores enemigos. Apodábanle "El Halcón Solitario" pues había mandado pintar en su avión un halcón dorado a guisa de insignia y solía remontarse en las más arriesgadas empresas enteramente solo..

Yo le tomé cariño desde el primer día. Traté de consolarle,—de animarle. Nada había que desesperar, le dije, algun día hallaría algo que le haría grato el vivir...

Y así sucedió. El, que había sido hasta entonces el más intrépido piloto, el terror de los aviadores enemigos, me sorprendió una noche con estas palabras:

"Antonio(tengo miedo,—¡soy cobarde!"

"Vamos, Ricardo tú has bebido", le acusé en tonos de reproche, "¿qué tonterías estás diciendo?"

"No son tonterías", repuso, "es verdad. A tí te lo he querido confiar, puesto que has sido como un padre para mí..."

Estaba lívido, los ojos desencajados, él que siempre se había mostrado frío e indiferente a todo, y ahora se acusaba de ser un cobarde.

"Siéntate y díme qué es lo que te ocurre', invité.

"Que tengo miedo, Antonio. ¿Me oyes? ¡Miedo... Con el alba he de salir a atacar la flotilla del Baron Von Marke y presiento que no voy a volver..."

"Pero Ricardo...."

No me dejó acabar.

"Oh, ya veo que me crees loco,— en otra ocasion no me hubiera sentido asi. Ya sabes que siempre he estado deseando morir,—¡he buscado la muerte! Pero ahora es distinto, Antonio, ¡muy distinto!'

Le temblaban los labios al hablar,—parecia talmente un loco. Se levantó. Acercose a una mesita sobre la cual tenia un frasco de cognac y de un trago apuro un vaso. Luego volvio hacia mi con paso vacilante.

"¿Lo haas oido? Ahora es distinto", repitio, "he hallado lo que me hace tener ansias de vivir. Estoy enamorado, Antonio... locamente. ¡Quiero vivir! Comprendo... Te parece extraño. Pues si, quiero vivir por ella... ¡para ella! ¿Acaso no tengo yo derecho a la vida?"

"Ricardo, calmate. Claro esta que tienes derecho a la vda... y viviras. ¿Acaso no has salido airoso en otros combates?'

Levantó la cabeza y me miró fijamente, ya mas sosegado.

"No, Antonio,' repuso tristemente,' esta vez no vuelvo." Y añadió otra vez fuera de si, "si es que voy,— ¡pero no ire! No ire, Antonio, desertare antes..."

Me atemorizaba la idea de que resultase cierto el presentimiento de Ricardo y pereciera en el encuentro, mas por otra parte queria evitar que desertase, lo que parecia estar decidido a hacer.

"Los buenos legionarios no desiertan,' le dije secamente, 'Dentro de tres meses seras licenciado y podras marcharte honrosamente Piensalo..."

Salí afuera dejandolo solo. Me dejé caer sobre el tronco de un arbol caido y encendiendo mi pipa me puse a reflexionar. ¿Habria obrado bien?

Media hora haria que me hallaba ensimismado en mis pensamientos cuando sentí una mano sobre mi hombro. Me volvi sorprendido y me halle cara a cara con una joven aldeana de unos diecinueve años. Enseguida la reconocí. Era Cosette, la muchacha que diariamente nos traía las raciones de leche al campamento.

De ordinario alegre y vivaracha, ahora noté un no se que de tristeza en sus lindos ojos y la ansiedad en su voz cuando habló.

"¿Es cierto que saldra al amanecer Ricardo?"

Comprendí al momento que Cosette era la "ella" de quien Ricardo me habia hablado. La mujer que habia cambiado enteramente su vida, ¡para quien el queria vivir... por quien queria desertar!

"Es cierto."

"No puede partir,—no debe", imploró llena de anguistia. "Si le hubieras visto cuando me lo comunico, Antonio. Habia algo en su mirada,—algo horrible... ¡miedo! Presiento una gran desgracia. No le dejes salir al amanecer. Es todo lo que tengo en este mundo, Antonio, por favor..."

La idea de ver caer a mi camarada en su aeroplano hecho llamas me horrorizaba, pero mas aun la de saberle un desertor, un cobarde,— no importa la causa,—un cobarde!

Traté de consolar a la joven como pude. ¿No habia salido aacaso Ricardo en empresas mas peligrosas? Siempre habia vuelto sano y salvo. Estos presentimientos que la asediaban eran tonterias. Volveria Ricardo,—habia que tener fé en Dios que nos lo devolveria con vida. .

Se conformo al cabo.

"Que se cumpla la voluntad de Dios. Que por mi no manche su honor,' dijo valientemente, haciendo un gran esfuerzo por contener las lagrimas.

La acompañé a su casa y me volví al campamento. No pude dormir en toda la noche. Permanecí en la cama despierto meditando hasta que con los primeros rayos del sol el ruido de varios motores me vino a sacar de mis pensamientos. Me levante al punto y desde la ventana pude observar tres aviones enemigos acercandose rapidamente a nuestro campamento. "¡El Baron" y sus compañeros!

Entonces me acerde de Ricardo. ¿Habria desertado?

El ruido de un motor mucho mas cercano me contesto la pregunta. Un aeroplano acababa de despegar de nuestro campo al encuentro del enemigo. Uno solo y llevaba la insignia del "Halcon Solitario." ¡Era Ricardo!

Hay sentimientos que no pueden definirse, que no pueden ser expresados con meras palabras,—algo entre la alegria y el temor... Eso me sucedia. Me sentia feliz pues Ricardo no habia desertado, sino que se lanzaba al encuentro de los aviones enemigos, y al mismo tiempo un vago temor por su suerte se apodero de mi. ¿Y si se confirmara su presentimiento? ¿Si no volvia?

Lleno de angustia seguia con la vista el drama que se desarrollaba en los aires. El zumbido tetrico de las ametralladoras dejabase oir por encima del rugido de las maquinas. Parecian los cuatro aviones aves monstruosas atacandose sin piedad.

Todos los miembros de la Legion se habian congregado presenciando el combate. Todo era ansia y expectacion. De pronto un grito de alegria salio de todas las gargantas.

"Uno menos!'

Uno de los aeroplanos enemigos se venia abajo vertijinosamente, acribillado por las balas del "Halcon Solitario." Los otros dos se echaron sobre el avion de Ricardo como aves de rapiña decididos a vengar a su compañero, pero este se desvio de sus proyectiles con maestria y volviendose de repent hizo funcionar ambas ametralladoras sobre el mas cercano, echandolo abajo en llamas.

Cosette se me habia acercado silenciosamente.

"Antonio, tengo fa—él volvera, ¡tiene que volver!'

Me volví hacia ella. Tenia los ojos llenos de lágrimas y aprisionaba nerviosamente mi unica mano entre las suyas.

No contesté—las palabraas se me ahogaban en la garganta. Oprimí sus manecitas fragiles maquinalmente y la atraje hacia mi con ternura.

Solo quedaban en el espacio los aviones del Baron y de Ricardo. Dos ases de la aviacion tratando de aniquilarse mutuamente. Ambos se atacaban con furia como aguilas gigantescas empeñadas en lucha a muerte. De subito se vinieron el uno sobre el otro en certiginosa carrera cayendo ambos envueltos en llamas.

"Ricardo!" gritó Cosette aterrorizada lanzandose al campo.

Los demas camaradaas se precipitaron al lugar donde habian caido los aeroplanos en llamas y yo los segui abatido...

Se logró sacar a los pilotos de entre los escombros. El baron Von Marke con una pierna fracturada y algunas quemaduras sin importancia, y Ricardo.... ¡muerto! ¡Se habia confirmado su presentimiento!

Cosette se habia avalanzado sobre el cadaver y sollozaba amargamente...

Sequeme los ojos humedecidos por las lagrimaas y ayudandola a levantarse exclamé con voz apagada:

"¡Fué un héroe..."

Lleno de angustia seguia con la vista el drama que se desarrollaba en los aires.

Jersey para niño

Esta chaquetita resulta bien, tanto para salir de paseo como para estar en casa, asi que empieza a molestar el frio. Es de color azul nattier, punto liso, y los dibujos, ceneja y borreguitos, de color rosa muy palido. La tirilla para abrochar el final de la chaqueta y de las mangas, son 8 hileras de punto de arroz. Puede hacerse con algodon laso en ovillos, o con algodon perle.

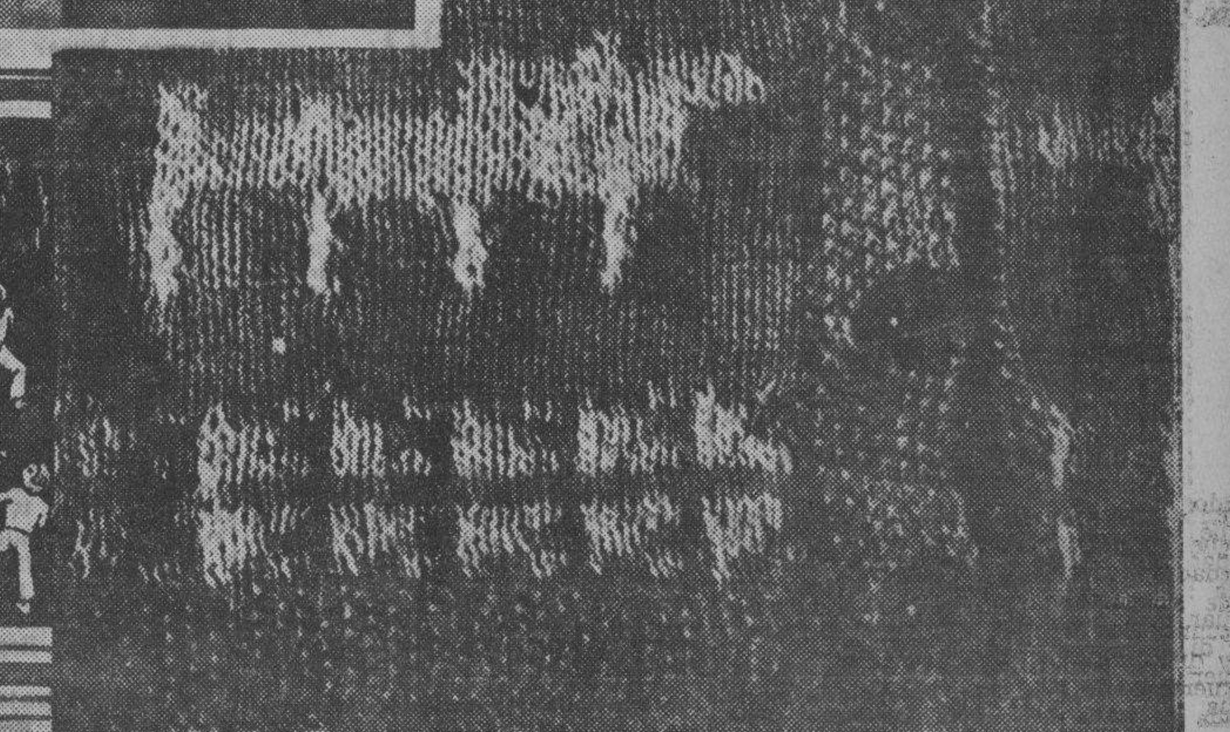

Conocimientos utiles

Para batir los huevos en la cuarta parte del tiempo no hay que hacer sino emplear tres tenedores a la vez, que se pueden tener perfectamente en la mano.

Las estampillas y etiquetas engomadas que se han unido unas con otras pueden despegarse con una hoja de papel puesta encima. Sobre la hoja esta se pasa una plancha caliente y ya esta.

El marmol sucio de las mesitas de noche y lavabos puede limpiarse facilmente con sal humeda y agua hirviendo'.

El jugo de berros es excelente para la piel y se puede hacer con facilidad una locion empleando 200 gramos de jugo de berros y 100 gramos de miel. El jugo se pasa por un lienzo y se mezcla en frio con la miel. Esta locion se emplea por la mañana y por la noche.

En la prision:

—Ya sabe usted—dice el director—que aqui el trabajo es obligatorio para todos los reclusos y supongo que usted preferira que se lo utilice en lo que usted sabe hacer.

El penado'—Sí, señor; muchas gracias!

— Qué profesion es la suya?

—Aeronautaa, señor director.

LA COCINA MODERNA

Como se prepara la carne en polvo

Se elige un buen trozo de carne de vaca y se corta en finas lonchas que se espolvorean con azufre y se ponen al sol. En poco tiempo queda seca la carne y en disposicion de convertirla en un polvo gris que puede conservarse.

Esta carne secada y preparada en casa es mucho mejor que la del comercio, porque se tiene la seguridad de que se come caane cruda, mientras que en la preparacion industrial no se desperdicia nada y hasta se utiliza el higado de toda especie de animales.

Pescado al horno

Pargo preferiblemente; bien limjio, coloquese en una tartera sobre una capa de tomates, perejil, cebollas, ajos picados y laurel, cubriendo el pescado con otra capa identica espolvoreada de sal y pimienta, mas zumo de limon (dos o tres) y aceite' Se pone al horno, dejandolo hasta ver dorada totalmente la capa superior.

Confitura de tomates maduros

Para un kilogramo de tomates, los cuales se echan un rato en agua hirviendo, se cortan y se ponen en una cacerola con el mismo peso de azucar y el jugo de dos limones. Se dejan cocer suavemente dos horas y despues se echan en los tarros. Esta receta es facil y excelente.

Pecas

¿Desea Ud. Quitarlas?

La "Crema Bella Aurora" de Stillman para las Pecas blanquea su cutis mientras que Ud. duerme, deja la piel suave y blanca, la tez fresca y transparente, y la cara rejuvenecida con la belleza del color natural. El primer pote demuestra su poder magico.

CREMA
BELLA AURORA
Quita las Pecas — Blanquea el cutis

En Ingles, La Crema Bella Aurora se llama "Stillman's Cream"
De venta en toda buena farmacia

Stillman Co. Fabricantes, Aurora, (Ill.) E.U.A.

Clase de Botanica que recibe un premio

Este grupo representado por alumnos de segundo año del Colegio de Botanica de la Universidad de Santo Tomas obtuvo premio en la Semana de Farmacia celebrada recientemente en la ciudad de Manila. En la fotografia aparecen tambien Fr. Dominguez, Decano del Colegio, el Profesor Dr. Quisumbing, y los instructores, Srta. Ramos y Sr. E. Karganilla.

LUMBAGO

Hay alivio eficaz para los acerbos dolores que hace sufrir el lumbago. Y es un remedio económico que se usa en la actualidad en más de trece millones de hogares en el mundo. Es el Linimento de Sloan.

Aplíquese Sloan sin frotar sobre la región dolorida. Sloan penetra, produce una corriente de calor que acelera la circulación sanguínea, descongestiona y por lo tanto elimina el dolor. En un momento cesa su sufrimiento y su preocupación. El Sloan no sólo calma los dolores del lumbago sino también los del reumatismo, ciática y toda clase de dolores musculares. Y, además, actúa casi instantáneamente.

El Sloan penetra sin necesidad de frotarse. No se malgasta en masajes, dura mucho y es el más económico.

LINIMENTO de SLOAN
MATA DOLORES

Terpene Tincture Casicum 73.345%, Ammonia Water 26.o 0.003%, Oil Pine 6.770%, Oil Sassafras 1.20%, Oil Camphor 18.152%, Methyl Salicylate 1.500%.

Los Trastornos de los Riñones Se Alivian Rapidamente Con un Nuevo Descubrimiento

Los Medicos Elogian a Cystex—Obra el primer día.

Expele los Acidos y Venenos —Purifica la Sangre. Produce Nuevo Vigor en 48 Horas.

Los riñones tienen millones de diminutos y delicados tubos o filtros que funcionan cada minuto del dia y de la noche eliminando los acidos, germenes, toxicos y residuos de la sangre. Si sus riñones y vejiga no funcionan debidamente, poco a poco su organismo se va envenenando y usted empieza a sentirse prematuramente viejo y agotado, y esta expuesto a padecer de alguno de los siguientes peligrosos y molestos sintomas: Frecuentes micciones nocturnas, perdida del vigor, dolores en las piernas, nerviosidad, lumbago, hinchazon de las coyunturas, ciatica, reumatismo, vertigo, ojeras, dolores de cabeza, catarros frecuentes, ardor, escozor, picazon y acidez.

Pero hoy ya usted no tendra que sufrir ni un solo dia mas de esos serios trastornos de los riñones y vejiga gracias al descubrimiento hecho por un medico de la receta especial para los riñones conocida con el nombre de Cystex (se pronuncia Siss-tex).

Dr. T. J. Rastelli

El Dr. T. J. Rastelli, famoso cientifico y medico y cirujano de Londres, dice: "Cystex es uno de los mejores remedios que he conocido durante mi larga practica. Cualquier medico lo recomendaria por sus positivos beneficios en el tratamiento de muchos desordenes de los riñones y vejiga. Es un remedio eficaz e inofensivo." Cystex no es un experimento, su accion es positiva y rapida, y ha sido ensayado y probado en millones de casos en todo el mundo. Porque combate y corrige las verdaderas causas de los trastornos de los riñones y de muchas otras enfermedades, Cystex ha alcanzado una reputacion mundial como muy eficaz tratamiento. El Dr. T. A. Ellis, de la Facultad de Medicina de la Universidad de Toronto, escribio recientemente: "La influencia de Cystex como coadyuvante en el tratamiento del torpe funcionamiento de los riñones y vejiga no puede ser apreciada suficientemente. Es esta una formula que yo he empleado en mi larga practica con excelentes resultados. Cystex estimula la eliminacion de los acidos irritantes venciendo asi una causa de ardor y escozor y de frecuentes deseos de orinar."

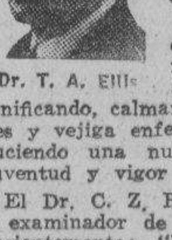

Dr. T. A. Ellis

Siendo una preparacion especial para los riñones, Cystex empieza a actuar en el primer dia tonificando, calmando y aliviando los riñones y vejiga enfermos e irritados, y produciendo una nueva sensacion de salud juventud y vigor en 48 horas.

El Dr. C. Z. Rendelle, conocido medico y examinador de San Francisco, escribio recientemente: "Puesto que los riñones purifican la sangre, los toxicos se acumulan en estos organos y deben ser prontamente arrojados del sistema, pues de otra manera son absorbidos nuevamente por la sangre creando un estado de envenenamiento. Con toda veracidad puedo recomendar Cystex."

Dr. C. Z. Rendelle

Debido al exito mundial obtenido aun en los caso smas tenaces, la formula medica Cystex se ofrece ahora a todos los que padecen de trastornos de los riñones y vejiga bajo la equitativa garantia de que aliviara su mal a su entera satisfaccion o se le reembolsara su dinero al devolver la caja vacia. Compre hoy Cystex en cualquier farmacia o botica y pruebelo bajo nuestra garantia, vea usted mismo cuanto mas joven, fuerte y sano empieza a sentirse con el uso de esta receta especial para los riñones. Cystex obrara eficazmente y lo dejara enteramente complacido en 8 dias o nada le costara conforme a nuestra garantia. Cuidese de las imitaciones y recuerde que la negligencia o el uso de drogas drasticas e irritantes ponen en peligro sus riñones. Diga al boticario que usted desea Cystex (se pronuncia Siss-tex) en la caja de listas rojas y negras.

Si su farmacia no puede suministrarle escriba a P. M. DAVIS & CO., P. O. Box 1633, Manila.

Pastilla Gris contiene: Hexametilenamina .1025 gms; Ext. Nuez Vomica Po. .0027; Acido Benzoico .0825; Sulfato Atropina .00008. Cada Pastilla Morena contiene: Ext. Buchu Po. 1-4 .0325 gms; Ext. Estigmas de Maiz .01626; Ext. de Grama .0325; Bicarbonato de Potassium Po. .0650; Sodium Borato Po. .0975; Cafeina Po. .00361; Atropina Sulfato Po. .00008.

M.E.C.D. 2016

ANUNCIOS Clasificados

FINCAS

VENTA O ALQUILER

Una casa de materiales fuertes con tres dormitorios, balcon, sala, comedor, cocina, baño, dos retretes arriba y uno abajo y batalan. Tiene terreno con árboles frutales ya dando fruta. Un auto Studebaker, bien conservado del modelo antes del free-wheeling. Razón: F. Roman No. 9, S. Juan. Tel. 2-84-04.
(8-ene.-36)

SE VENDE O SE ALQUILA

Dos edificios reconstruidos, con 650 metros cuadrados de terreno, en la calle P. Noval 637 y 639 cerca de Azcarraga y casi frente a la Universidad de Sto. Tomas. Tienen 15 cuartos dormitorios, 2 salas, 2 comedores, 2 cocinas, arriba y abajo, 5 cuartos de toilettes y garage. A proposito para numerosa familia, dormitorio o casa de huespedes. Razon: 130 Legarda, Tel. 2-84-21.
(6-8-10-ene.-36)

SE VENDEN TERRENOS.—En lotes de 5 a 500 Hectareas, apropiados para fines agrícolas, granjas de gallinas, huertos o casas de campo. 40 minutos desde la Ciudad.
AGUADO HERMANOS,
103 Balmes, Manila.
(21-dic.-mier.-sbs.)

SE VENDE un edificio de cemento concreto de tres (3) pisos, situado en el Centro Comercial, cerca al Cine Ideal. Renta Actual ₱1,300.00 al mes.
Para pormenores, dirijanse, a:
DUMANCAS Y COMPAÑIA
609-610 Edificio Cu Unjieng, Escolta, Manila, Telefono 2-89-05
(8-11-13-15-18-ene.-36)

SE VENDEN AL CONTADO O A PLAZOS

Diez lotes de terreno apropiados para residencia o negocio se venden en condiciones faciles o mensualidades llevaderas de 8 a 10 años, y con un pequeño anticipo; terreno alto situado en la Calle Antonio Rivera No. 1160 frente al Deposito de Carga del Tren en Tutuban.

Un lote de terreno en el No. 2813 M. Natividad, Sta. Cruz, Manila, area 244 m. c., cerca Ave. Rizal Extension; precio P5.00 ey m. s.

Otro lote de 267 m. c. de terreno en el No. 8 Villaruel, a unos 15 metros de la esquina de F. B. Harrison, Pasay, Rizal, precio P5.00 el m. c.

Un edificio de 2 pisos con entrada independiente a cada piso, situado en el centro de un lote de 920 m. c. de terreno en la Rotonda No. 1430 Gov. Forbes, Manila, cerca del Hipodromo de San Lazaro, con veranda, 2 salas, 2 comedores, 4 dormitorios 2 cocinas, 2 toilets y baños.

Y un edificio residencial, 2 pisos, apropiado para casa-club, situado en el No. 11 Paraiso, Sta. Mesa, Manila, con sala, comedor, seis dormitorios, baño y toilet en ambos pisos, edificio separado para criados y garage para 4 autos; jardin y campo de concreto para hand-ball; terreno de 1160 m. c. Precio P16,000.00.

Razon: Wm. Anderson, Leyba Building, 227 David, Manila, Tel. 2-19-20.
(8-11-ene.-36)

SE ALQUILAN

SE ALQUILA—Todo el edificio ocupado anteriormente por la American Hardware Co., en Echague No. 110 o cualquiera parte del mismo. Sitio excelente, a dos pasos del Sta. Cruz Bridge. Acúdase a
JUAN YSMAEL & CO., INC.
348 Echague Tel. 2-21-54
(26-dic.-h.n.a.)

AUTOMOVILES

Automoviles Opel y Ford BANTAM — Se venden a precios de verdadera ganga —y estan completamente carenados. Razón: Malate Garage, 767 Dakota. Teléfono 5-69-66.
(8-ene.-d.a.-h.n.a.)

AVISO

Manila, 4 de Enero, 1936.

A Quien Concierna:

El firmante por la presente anuncia su intencion de dirigir una instancia a la oficina del Tesorero de la Ciudad en o hacia el 11 de Enero, 1936, para solicitar permiso para llevar un Salon de Bowling de tercera clase en el local situado en la Calle Juan Luna 1908, distrito de Tondo.

EUSEBIO GONZALEZ.
(4 al 10-ene.-36)

AVISO

El 16 de enero, 1936, daremos comienzo a la distribuicon de participaciones de los Billetes de la Philippine Charity Sweepstake a nuestros agentes para el sorteo de 21 de Junio, 1936. Si Ud. desea ser agente, escribanos y le nombraremos. El primero que venga, sera el primero en ser atendido. NATIONAL SWEEPSTAKES AGENCY, INC., 320 Bustos, Box 1939, Manila.
(3 al 8 ene.-36)

ALMONEDA
CASA-AGENCIA DE EMPEÑOS DE R. SOLOAGA
319 Juan Luna, Binondo, Manila

El dia 17 de Enero de 1936, a partir de las 8:30 a. m. se venderan en publica subasta en dicho establecimiento, las alhajas y otros objetos de valor de plazos vencidos empeñadas durante los meses de Octubre y Noviembre, 1934, y Abril, Mayo, Junio y Julio, 1935, asi como tambien se incluiran en la mencionada subasta todos los lotes que no hayan sido vendidos en almonedas anteriores

Manila, I. F., Enero 6, 1936.
DOROTEO O. RAYMUNDO,
Martillero licenciado.
(7-8-9-ene.-36)

SE VENDEN

ATENCION, MINEROS Y MANUFACTUREROS!

Una unidad refrigerante completa con accesorios para reducir la temperatura de líquidos calientes a la temperatura atmosferica. Capacidad aproximadamente 40 galones por minuto. El equipo incluye 14 bobinas de cobre zigzag, cada bobina es de 22 pies de largo, "19 gauge"; tubo de coche "streamlined", 1¼" de diametro; bombas circulantes; soporte de ventilador; ventilador y motor de 10 c. de f.; y termometro de registro; todo completo y listo para instalarse. Funciona por agua en circulación enfriada por ventilador movido por motor. Razón: Shurdut Mill Supply Co. 318 Misericordia, Manila. Tel. 2-41-25.

SE PIENSA EN UNA NUEVA AAA

(Continua en la página 9)

ducers.

La Ley Jones-Costigan continua en todo su vigor

Una declaración expedida aquí por las oficinas de la AAA dice que "las órdenes y regulaciones del Secretario de Agricultura, expedidas de conformidad con las disposiciones sobre cuotas de la ley Jones-Costigan, continuan en todo su vigor y efecto, así como el tipo del arancel sobre el azucar cubano, 9/10 de un céntimo por libra de azucar de 94 grados fijado en el convenio de reciprocidad comercial con Cuba el año 1934, sigue sin alterarse".

La administración agrícola no ha hecho constar claramente si la declaración del Secretario Wallace se refería a las cuotas azucareras tanto domésticas como extracontinentales. Los observádores están contestes, sin embargo, en que la decisión del Supremo ha proscrito los pagos benéficos, como medio de obtener el cumplimiento de las cuotas domésticas.

El impuesto al azucar queda abolido

Mientras las autoridades de la AAA y los representantes de los productores azucareros extracontinentales esperan ver determinado el efecto categórico de la decisión en la ley de limitaciones azucareras, todos convienen en que el impuesto de utilización de medio centavo ha sido abolido. Varios observadores concuerdan con el Secretario Wallace y el Senador Edward P. Costigan, demócrata, de Colorado, en que las cuotas extracontinentales van a continuar. Estas cuotas afectan a Filipinas, Hawaii, Puerto Rico, las Islas Virgenes y Cuba.

Ruina para productores filipinos, dice Zafra

En las oficinas de la Philippine Producers Association han predominado ansiedades, pues Urbano Zafra, que ha sido secretario de la Philippine Sugar Association, no sabe, como todos los demás, a que atenerse. Dijo que esperaba que la administración no retendría los pagos sobre contratos adjudicados antes de bajar el dictamen del Supremo. Tal acción, dijo, arruinaría a los intereses azucareros de Filipinas.

Zafra declaró no haber recibido ninguna instrucción de las Islas, desde que se anunció la decisión.

Roosevelt piensa pagar a todos con un fondo especial del Congreso

El Presidente Roosevelt ha informado a los periodistas que existe el plan de pedir un presupuesto para pagar a los agricultores los beneficios correspondientes a los contratos hechos antes de morir la AAA. Opina que el gobierno se halla en la moral obligación de pagar a base de dichos contratos, expresando la creencia de que, de todos modos, la cantidad que se necesitaría sería pequeña. El ejecutivo dijo que, a su juicio, el Congreso tiene derecho a autorizar tal presupuesto.

El Departamento del Tesoro, suplementando el anuncio original, ha informado a los bancos comerciales de la nación que los cheques de la AAA son válidos y pueden hacerse efectivos.

Una nueva AAA se planea por agricultores

Los caudillos agrícolas han sido llamados por el Nuevo Trato para una conferencia sobre la elaboración de un programa que sustituyera a la AAA destruida. El Secretario Wallace ha dirigido el llamamiento a una conferencia el viernes o sábado, después de paralizadas todas las maquinarias de trabajo de la AAA, con toda su enorme nómina. Los proponentes de la conferencia han dicho que 3,000,000 de agricultores serán representados por varias organizaciones .

El sistema de cuotas de la AAA que ha contenido la producción azucarera en los territorios insulares, ha preocupado grandemente a los amigos de la industria remolachera, los cuales están ahora estudiando los efectos de la decisión del Supremo. A menos que se mantenga el sistema de cuotas, el Representante Fred Cummings, demócrata, de Colorado, ha augurado el caso, pero el Senador Costigan y algunos técnicos azucareros de la administración han declarado que existen grandes oportunidades de salvar el sistema de cuotas.

Cuotas de Cuba se mantendran, dice la AAA

Los peritos agricolas del gobierno creen que si se pudiera continuar este aspecto de la ley de limitaciones azucareras, se podria elaborar un nuevo programa azucarero, que prestara una proteccion valiosa a la industria remolachera domestica.

Un portavoz de la AAA parece creer que se podria mantener las cuotas en lo que concierne a Cuba, y que el problema capital es la legalidad de las cuotas, tal como se aplican a los territorios. Dijo que se esperaba legalizar esta fase de la ley, como una regulacion bajo el comercio interestatal, mas que bajo la produccion agricola.

En vista de que los Estados Unidos solo producen de 25 a 30 por ciento del azucar que la nacion consume, los autoridades de la AAA han declarado que el programa azucarero representa una situacion diferentes de casi todos los demas programas de la AAA, destinados a evitar la produccion excesiva continental. Creen, sin embargo, que la recaudacion de impuestos de utilizacion y los pagos beneficos con arreglo al programa del azucar seran afectados por el dictamen de la Corte sobre principios generales. El senador Costigan ha dicho, sin embargo, que su ley no esta afectada directamente por la decision.

En el mercado del azucar de Nueva York, despues de correr el rumor de que los derechos cubanos no se alterarian, a pesar del dictamen, hubo un alza de 25 puntos en todas las entregas futuras del producto desde la mas baja fluctuacion maxima permitida en un dia de transacciones.

Otra medida del "Nuevo Trato" es impugnada

(De la "Associated Press")

Washington, 7 de enero.—La constitucionalidad de otra medida del Nuevo Trato, la ley de pensiones ferroviarias de 1935, ha sido impugnada este dia en una demanda conjunta entablada en la Corte Suprema del Distrito de Columbia por 135 empresas ferroviarias.

Los ferrocarriles piden un interdicto prohibitorio permanente para impedir el funcionamiento de las leyes que cobran impuestos para fondos de pensiones y establece un sistema de retiro para los empleados del Ferrocarril, al llegar a la edad de 65 años.

Roosevelt retiene el plan presupuestal

(De la "Associated Press")

Washington, 6 de enero.—El presupuesto de gastos del Presidente Roosevelt, que abarca el año economico de 1937 y con un desnivel de por lo menos $1,000,000,000, ha entrado en otra fase de incertidumbre este dia con el golpe mortal dado por la Corte Suprema Federal a la AAA.

El presupuesto recomendado al Congreso asciende a un total de $6,752,606,370 durante el año que comienza el primero de julio. Contiene $619,000,000 para la AAA.

Entre los ingresos calculados para el periodo figuran $547,000,000 de impuestos de utilizacion cobrados segun la AAA.

Antes de bajar el dictamen del Supremo, el Presidente Roosevelt habia augurado un deficit de $1,-098,000, todavia sin someterse las nuevas peticiones de gastos de socorro. Dijo que la cantidad necesaria para este n aumentaria grandemente el deficit.

El Presidente ha retenido su proyecto completo de gastos, cosa que no tiene precedente en la historia de la nacion.

El presupuesto solo contiene una partida que afecta a Filipinas. La Oficina de Asuntos Insulares ha pedido un presupuesto de $161,000 para el Alto Comisionado Americano Frank Murphy y su personal, correspondientes al citado año economico. El total de esta partida para el pasado ejercicio era $915,000, cuando Murphy era aun Gobernador General. Entretanto, Filipinas ha pasado a vivir bajo la nueva ley de la Mancomunidad, que representa un periodo transitorio de diez años, antes de la independencia completa.

Pasajeros que llegan y salen

A bordo del NEGROS llegaron hoy, de Iloilo y Pulupandan, entre otros, los siguientes pasajeros:

Don Celso Ledesma, Cesar Jalandoni, Dr. Felix Feria, Eduardo Ledesma, Nicolas Ledesma, Dr. V. Jazmines, Benjamin Gaston, Sra. Jose Gaston, Jose Gaston, jr., Gilda Sian, Jose Sian, Nelly Veloso, Lourdes Hinahon, Leopoldo Jocson, Zenayda Piccio, Edmundo Weber, Teodolfo Jalandoni, Ramon Campos, jr., Luz Javier, V. de la Peña, Manolo Gomez, G. de Leon, jr., Luis Codina, Rene Gaston, S. de Contreras, Josefa Villanueva, Sra. de S. Jison, Cecilia Jison, Julieta Jison, Ruth Drefus, Rosario Soriano, Estela Rodriguez, E. Torres, E. del Castillo, M. Golez, Luz Borromeo, Lourdes Borromeo, R. Severino, G. Ledesma, Srta. Millan, Sr. Millan, L. Lizares, Rodolfo Lizares, Adelaida Coscolluela, Iluminada Gatuslao, M. Gonzaga, N. Gonzaga, L. Araneta, R. Gonzaga, Pacita Gomez, Eduardo de la Rama, S. Millan, F. Montelibano, Emma Unson, Remedios Javellana, Pat Inocencio, Delia Belmonte, Eduardo Villaluz, Gonzalo Yotoko, Jose Bernardo, Salvador Belen, Jose Sapine, Rodolfo Teroso, Flavio Zaragoza, jr., G. Mosqueda, Francisco Gedanag, Laneco Gelvezon, Pedro Sisio, Roque Evidente, Nena Aquino, Benjamin Torres, Elizer Segovia, Fabiana Meechel, Helen Meechel, B. Catalan, Lelia Delfin, Manuel Ganzon, Aniceta de la Luna, Exequiel Cahilig, Adriano Serra, Salvador Doguay, Felisberto Sorelia, T. Akol, M. Torrefranca, G. Lavila, Aomeo Vinzon, Benjamin Pontor, Rodulfo Nonato.

El GENERAL PERSHING, que llego ayer tarde, trajo a los siguientes pasajeros:

Mrs. Florence C. Colbert. Mrs. Winifred L. Conner, Mrs. Ignacio Figueras, M. Greenfield, Chester F. Sharp, Donald Skinner, Mrs. Donald Skinner Miss Marie J. Thomas, Carl W. Wikaonder, Mrs. Carl W. Wikander.

Volaron a Baguio en el Patco, esta mañana: P. J. O'Neill, A. T. Hill y otros dos.

J. B. Heim llegaron de Paracale ayer.

El INAEC trajo de Davao, Cebu, Del Monte e Iloilo, ayer tarde, a los siguientes pasajeros:

Srta. Hilda Laguna, Vedasto Javelosa, Mr. Merrit, S. Deen, Pedro Lat, niño Vicente Arenas, Jr., y cinco sacos de correspondencia.

Esta mañana salieron en el mismo avion:

H. Houghton, Mr. Oivertone, Cruz Valenzuela y 3 sacos de correspondencia.

A bordo del VENUS llegaron de Pulupandan e Iloilo: L. Shiwandas, C. Enriquez, D.B. Sihwani, Mrs. D.B. Sihwani, Julio Presbetero, Connie Armstrong, R. Yulo, Jesus Agustin, Alfredo Chanco ,Crisostomo Javellana, Ofelia Javellana, Remedios Javellana, R. A. Thamson Jr., W. Caballero, Pedro Alcantara, Marciano Ramos, A. G. Labayen, Isabela Baxter, Martha Welsh, Cesar Gonzalez, Ramon Gonzalez, Soledad Espares, Teofilo Quitco, Archei Carver, J. de la Peña, R. Villegas, J. de la Peña Jr., P. Villacorta, A. Benedicto, R. Rollas, Elmina Tonogbanua, Leopoldo Lacson, Irineo Arellano, J. de la Peña, . Labrador, J. Fugimoto, M. Hipolinia, B. Militar, Mrs. J. Chow, H. Gamboa, R. Jaceldo, E. Pandog, Mrs. S. Takeda, Y. Takeda, R. Garocho, M. Palacios, Sra. de C. de Quimba, J. M. Jara, Vicente Gabutra, Juan Agranador, Gregoro Llamado, Salvador Garcia, Vicente Aceron, Felipe G. Espolon, Ramon Lim, Guan Eng, Gordon Li Go, M. de Uy, Dy Leock Din, Tomas Uy y Benito Chua.

NOTAS MARITIMAS

DE ALTA MAR E INTERINSULAR

BARCOS DE ALTURA

El GENERAL PERSHING de la S. S. C., llego ayer tarde; parte mañana al mediodia para San Francisco y Portland via China y Japon, con cargamento y buen numero de pasajeros.

El AFRIKA, de la East Asiatic Co. arribara al mediodia del sabado, de Europa via puertos de escala, segun un despacho recibido por los agentes, Menzi and Co., Inc.

El ANKING, con 200 chinos, llegara mañana, al amanecer, de Emuy. Partira al mediodia del 11 para el mismo puerto, segun Smith, Bell and Co.

La Compañia General de Tabacos de Filipinas anuncia que el HAVRE MARU partira de Hongkong para Bombay el 19 del actual. El barco es de cargamento y pasajeros.

BARCOS DE CABOTAJE

El PANAY, de la CM, llegó hoy y saldra el 10, a las 7:30 a. m., para Cebu, Dumaguete, Misamis e Iligan. El CETUS, bajo Gutierrez Hermanos, va a las 4 p. m. de hoy a la bicolandia.

Barcos de Elizalde and Co.: sale a las 5 de esta tarde el VENUS, para Pulupandan e Iloilo. El BISAYAS llega esta tarde; saldra para los mismos puertos el Jueves, 3 p. m.

El RIZAL, de Everett Steamship Corporation, vino esta mañana del sur. Saldra mañana por la noche para Cebu, Bais, Dumaguete, Zamboanga, Cotabato, Port Holland y Jolo.

El ALBAY, de Fernandez Hermanos, va a las 4 p. m. de hoy a Iloilo. El PERLA, de Li Song Giap, arribara a Manila en la mañana del viernes, de Bulan y otros puertos.

Movimiento de vapores

LLEGADAS

Barcos de altura

Tel. No. — HOY

22062 New York y Savannah via Los Angeles—GLAUCUS, Br. s.
21521 Portland, Los Angeles y San Francisco—BINTANG, Dut. m.
22401 Japon via Keelung y Takao—CHICAGO MARU, Jap. s.
23131 Amoy—ANKING, Br. s.
22696 Shanghai, Amoy y Hongkong—TJIBADAK, Dut. s.
22441 New York via Havana, Cristobal, Cristobal, Balboa, Los Angeles, San Francisco, Honolulu, Yokohama, Kobe, Shanghai y Hongkong—PRES. CLEVELAND, Am. s.

ENERO 10
49660 China—BENVENUE, Br. s.
49873 Japan via Puertos filipinos del sur.—TAI PING YANG, Pan. m.

ENERO 11
49804 Europa via Suez, Penang y Singapore—AFRIKA, Dan. m.

ENERO 12
23151 Moji—AWOBASAN MARU, Jap. m.
22696 Japan y China—MEERKERK, Dut. s.
21307 Hongkong—TAIPING, Br. s.
24278 Japan—KOMAKI MARU, Jap. m.
22324 Europa via Port Said, Colombo, Penang y Singapore—STUTT GART, Ger. s.

ENERO 13
49804 Japan y China—DANMARK, Dan. m.
22441 Seattle y Victoria via Yokohama, Kobe, Shanghai y Hongkong—PRES. JEFFERSON, Am. s.
22236 Australia via Davao—KITANO MARU, Jap. s.

ENERO 14
23131 New York. Los Angeles y San Francisco—CITY OF DUNKIRK, Br. s.
23131 China via Legaspi—FOYLEBANK, Br. m.

ENERO 15
22924 Europa via Port Said. Colombo, Penang y Singapore—LEVERKUSEN, Ger. m.
49804 Europa via Port Said, Penang y Singapore—CLAUS RICKMERS, Ger. s.
22696 Sourabaya y Makassar—TJISONDARI, Dut. s.

Barcos de cabotaje

Tel. No. — HOY

22794 Iloilo y Pulupandan—BISAYAS, Am. s.
49839 Cebu, Dumaguete, Misamis e Iligan—PANAY, Am. s.
21116 Badajos, Azagra, Capiz y New Washington—NTRA. SRA. DEL ROSARIO, Am. s.
49582 Coron, Culion, Cuyo y Puerto Princesa—FORTUNA, Am. m.
49839 Iloilo, Pulupandan y Sto. Niño—NEGROS, Am. s.
49860 Cebu, Bais, Dumaguete, Zamboanga, Cotabato, Port Holland y Jolo—RIZAL, Am. m.
49839 Rio Guinobatan, Masbate, Catbalogan y Tacloban—TAURUS, Am. s.
21193 Legaspi, Tabaco y Virac—DOS HERMANOS, Am. s.

ENERO 9
49046 Iloilo—YLOILO, Am. s.
49839 Masbate, Calbayog, Catbalogan y Tacloban—LEYTE, Am. s.
22794 Masbate, Tacloban y Catbalogan—CHURRUCA, Am. s.
49839 Bulan, Casiguran, Sorsogon, Laoang y Catarman—MASBATE, Am. s.
22794 Cebu, Maribojoc, Zamboanga y Davao—VIZCAYA, Am. s
49839 Rio Guinobatan, Borongan, Guiuan, Surigao y Port Lamon—REGULUS, Am. s.
48143 Bulan, Magallanes, Sorsogon, Donsol y Casiguran—MARINDUQUE, Am. s.
49926 Gasan, Boac, Sta. Cruz, Mogpog, Donsol, Sorsogon y Aroroy—ESTEBAN RIU, Am. m.

ENERO 10
49660 Bulan, Magallanes, Sorsogon, Casiguran, Naga, Daet y Paracale—PERLA, Am. s.
49839 Cebu, Cagayan de Misamis y Bugo—LUZON, Am. s.
22401 Pandan, Currimao y Aparri—MAUBAN, Am. s
49582 Culion, Coron, Puerto Princesa, Panacan, Brook's Point y Pandanan—DON JUAN O, Am. s.

ENERO 11
49860 Tilic, Calapan, Boac, Gasan, Romblon, Capiz y New Washington—BOHOL II, Am. m.
49860 Rio Guinobatan, San Carlos, Manapla, Bacolod y otros puertos de Negros—ROBERT O, Am. m.
49839 Cebu, Dumaguete, Dipolog, Zamboanga, Cotabato y Jolo—CEBU, Am. s.
21193 Legaspi, Tabaco, Lagonoy y Nato—MAGALLANES, Am. s.
22794 Cebu, Tagbilaran y Catabangan—PALAWAN, Am. s
49839 Cebu y Maluso—SAMAL, Am. s.
49926 Aroroy, Laoang, Oras, Catarman y Borongan—GRAVINA, Am. m

SALIDAS

Barcos de altura

Tel. No. — HOY

23122 China—WICHITA, Am. m.

ENERO 9
21521 Halifax, Boston y New York via Cebu, Davao, Java, Singapore y Cape of Good Hope—CINGALESE PRINCE, Br. m.
23122 San rancisco y Portland via Hongkong, Shanghai, Kobe y Yokohama—GEN. PERSHING, Am. s.
22696 Makassar, Bali y Java—TJIBABADAK, Dut. s.

ENERO 10
22062 Hongkong, Shanghai y Kobe—GLAUCUS, Br. s.
22401 Cebu, Davao y Legaspi—CHICAGO MARU, Jap. s.

ENERO 11
49804 China y Japon—AFRIKA, Dan. m.
49660 Europa via Cebu, Singapore, Penang y Suez—BENVENUE, Br. s.
21521 Bombay via Iloilo, Cebu, Java y Singapore—BINTANG, Dut. m.
23131 Amoy—ANKING, Br. s.
23441 San Francisco, Los Angeles, Balboa, Cristobal, Havana y New York via Hongkong, Shanghai, Kobe, Yokohama y Honolulu—PRES. CLEVELAND, Am. s.

ENERO 12
21307 Australia—TAIPING, Br. s.
22324 China y Japon—STUTTGART, Ger. s.

ENERO 13
22696 Europa via Singapore, Penang, Colombo y Port SaidMEERKERK, Dut. s.
22236 Japon via Hongkong—KITANO MARU, Jap. s.

Barcos de cabotaje

HOY

49839 Iloilo—ALBAY, Am. s.
22794 Pulupandan e Iloilo—VENUS, Am. s.
49839 Cebu, Maribojoc, Zamboanga, Daboanga, Davao, Talomo, Daliao y Mati—BOHOL, Am. s.
49926 Catanauan, General Luna, Pitogo, Macalelon y Sta. Cruz—CATHERINE T. Am m.
21198 Gubat, Legaspi, Tabaco y Virac—CETUS, Am. s.

ENERO 9
49839 Rio Guinobatan, Masbate, Calbayog, Catbaloga ny Tacloban—TAURUS Am. s.
49860 Cebu, Bais, Dumaguete, Zamboanga, Cotabato, Port Holland y Jolo—RIZAL, Am. m.
21116 Looc, Capiz y New Washington—NTRA. SRA. DE LA PAZ, Am. s.
49926 Ragay, Guinayangan, Catabangan, Binahian y San Pascual—ROSARITO, Am. m.
48143 Gasan, Boac, Pitogo, Macalelon y Sta. Cruz—KIM LING, Am. s.

ENERO 10
22401 Pandan, Curimao y Aparri—LEPUS, Am. s.
49839 Cebu, Dumaguete, Misamis y Iligan—PANAY, Am. s.
49582 Coron, Culion, Cuyo y Puerto Princesa—FORTUNA, Am. m
48143 Bulan, Magallanes, Sorsogon, Donsol y Casiguran—MARINDUQUE, Am. s.

ENERO 11
49046—Iloilo—YLOILO, Am. s.
49839 Masbate, Calbayog, Catbalogan y Tacloban—LEYTE, Am. s.
49839 Cebu, Cagayan de Misamis y Bugo—LUZON, Am. s.
49839 Iloilo, Pulupandan y Sto. Niño—NEGROS, Am. s.
22794 Masbate, Tacloban y Catbalogan—CHURRUCA, Am. s.
22794 Cebu, Zamboanga y Davao—VIZCAYA, Am s.
49926 Aroroy, Laoang, Oras, Catarman y Borongan—GRAVINA, Am. m.
21193 Legaspi, Tabaco y Virac—DOS HERMANOS, Am. s.

ESTE BIENVENIDO VENDEDOR

Va a miles de hogares a primeras horas del dia. Pruebe un ANUNCIO CLASIFICADO en el—

MANILA BULLETIN

Evangelista y Raon

BASTA CON LLAMAR AL TEL. 2-11-02

Precios en el mercado de Manila

PRECIOS DEL PETROLEO

Miercoles, Enero 8

De la Socony-Vacuum Corp.
Gallo—P3.70 dos latas
Cometa—P4.80 caja
P4.55 dos latas
White Rose—P5.50 caja

De la Texas Co., Inc.
Carabao—P3.70 dos latas

PRECIO DEL PETROLEO CRUDO
Petroleo Crudo Socony P42.00 tonelada metrica
Petroleo crudo Texaco P5.98 tambor de 50 galones

PRECIO DE LA GASOLINA
De la Socony-Vacuum Corp
Socony—P6.55 dos latas
0.16 litro

PRECIOS DE LA CARNE

Miercoles, Enero 8

Segun la oficina de Comercio los precios de la carne este dia fueron los siguientes:

Cerdo primera P0.50-P0.60, segunda P0.45-P0.50 carne nativa primera P0.55-P0.65, segunda P0.50-P0.55, tercera P0.40-P0.50.

Carne importada primera P0.90-P1.00, segundo P0.70-P0.80, tercera, P0.50-P0.60.

PRECIOS DEL AZUCAR

Miercoles, Enero 8

El centrifugado de exportacion de Manila, nuevo P7.00, Iloilo, nuevo P7.00. Consumo local P7.80-P8.00.

Cotizaciones del Arroz

Miercoles, Enero 8

Las transacciones del arroz esta mañana se hicieron con los precios siguientes:

PRECIOS DE LA OFICINA DE COMERCIO

ELONELON—	
2.a clase	P7.00—P7.10
INAPOSTOL—(nuevo cosecha)	
1.a clase	P6.60—P6.70
2.a clase	6.50— 6.60
MACAN (nuevo cosecha):	
1.a clase	P6.40—P6.50
2.a clase	6.30— 6.40

Encallado despacha a un emisario

(Continuacion de la pag. 1)

larmente, parientes politicos del viejo Encallado, que se rindieron hace dias, prometen persuadir a otros miembros de la banda para que se entreguen, especialmente a Esteban y Jesus Delarmente.

Confiesa participacion en varios crimenes

Velasco confeso que se vieron obligados a entregarse debido al hambre y al temor de morir bajo los proyectiles de la constabularia. Dijo al gobernador que estaba con Asedillo y su cuadrilla cuando el policia Laureano Barnes, de Sampalok, fue secuestrado y muerto en el barrio de Apasan, por ser enemigo de Engracio Encallado. Tambien confeso que estaba con la partida de Encallado cuando Isabelo Bala, agente de la constabularia, fue muerto en Banot. Entre los que estaban en la cuadrilla entonces menciono a Aniano o Eminiano Abulencia, Santiago Revellame, Engracio Encallado, Evaristo Revellame y Santiago Villegano. Se enteraron de que Isabelo estaba en la casa, por informes dados al capitan Encallado por los hermanos Evaristo y Santiago Revellame. Todos estaban armados de escopetas, revolvers y reflectores de bolsillo.

Tambien fueron a la casa de Vicencio Abay, otro agente de la constabularia en el barrio de Remedios, Mauban, y destrozaron parte de la casa y las plantas. Fue una fortuna para Abay el estar ausente, pues los bandidos estaban decididos a matarle.

Velasco confeso asimismo que estaba con la banda de los hijos de Encallado cuando Marcos Niyogan fue muerto, despues de sear secuestrado por Florentino y Santiago Villegano en la casa de Guillermo Encanto en Ibabang Owayin. Ataron a Niyogan y le condujeron a Caldong donde le mataron a golpe de barra de hierro y le enterraron.

Velasco agrego que se escaparon del escondite de Encallado en el monte Atulinao mientras el capitan Nicolas estaba durmiendo y que desde entonces estuvieron vagando por las montañas hasta que decdieron rendirse. Sabas Alido, padre politico de Velasco, encontro a los tres cuando ya estaban en camino para rendirse al Gobernador Rodriguez.

Los espias del gobernador dicen que ya saben el sitio en que el escondite de Encallado pero se cree que este se rendira pacificamente.

El ilustre autor español Valle...

(Continuacion de la pag. 1)

a America en donde visito Cuba y Mejico y regreso despues a España y en Madrid comenzo a figurar en las tertulias literarias.

Original en el vestir y en el adorno de su cabeza, con unas barbas largas, unas melenas mas largas todavia y unos quevedos sujetos con una ancha cinta, visito cafes, teatros y centros politicos y empezo a escribir en diversos periodicos con un estilo atillado y rebuscado que dio caracter a su prosa refinada y escogida.

Ganador de un concurso de cuentos en **El Liberal** por su cuento Malpocado, publicó en 1900 su primera Sonata de Otoño, que tiene una gran acogida por lo escogido de su diccion y por lo excelente de su forma.

A consecuencia de una riña, y despues de una complicacion en una herida que recibe, pierde su brazo derecho, cosa que le hace aun mas original en el aspecto y le hace decir, al seguir escribiendo el mismo sin ayuda, "que el brazo derecho de las personas no sirve para nada".

Valle Inclan sin interrupcion ha escrito y lanzado libros al mercado y en ocasiones ha dado comedias para escena, aunque despues de algunos ensayos ha abandonado el teatro.

Es autor de las cuatro Sonatas (Otoño, Invierno, Primavera Y Estio) de la Coleccion de cuentos llamada Cofre de Sandalo, de los versos originales y libres La Pipa de Kiff, de las Comedias o farsas que titula Esperpentos (La Reina Castiza y Los cuernos de Don Friolera) de las obras que ha estado publicando ultimamente que son la historia del siglo XX que llama el Ruedo Iberico y en las que en un estilo en extremo curioso y alambicado relata los ultimos dias del reinado de Isabel II.

VALORES Y ACCIONES

MIERCOLES, 8 DE ENERO, 1936

DEL MANILA STOCK EXCHANGE

Miercoles, 8 de Enero de 1936

MINAS

Agno Placer	.03½ V	.10	—	—
Ambassador	.03¾ V	.03	.03½	.03¼
Antamok G. M. C.	.93 V	.91	.92	.92
Atok Gold M. C.	.15 V	.14	.14½	.14½
Baguio G. M. C.	.11½ V	.11	—	—
Balatoc Mg. Co..	—	14.00	—	—
Benguet Consol..	10.50V	10.20	10.40	—
Benguet Explo..	.08½ V	.07½	.08	.08
Big Wedge M. C.	—	.08½	—	—
Consolidated Ms..	.0095	.0085	—	—
Demonstration ..	.21 V	.20	.20	.20
Gold Creek M. C.	.17 V	—	—	—
Gold River M. C.	.05 V	.04¾	.04¾	.04¾
Ipo Gold Ms. Inc.	1.30 V	1.25	—	—
Itogon Mg. Co...	.36 V	.35½	—	—
I.X.L.M.C. (Ord.)	.46 V	.44	.45	.45
Do. Do. (V.T.)	.45 V	.44	.44	.44
Mankayan G. M.	.04 V	.02	—	—
Mineral Res. Inc.	.13 V	.12	—	—
Northern Mg. ..	.10 V	.09½	—	—
Paracale Gumaus	.12 V	.11	—	—
Phil. Iron Mines	50.00 V	—	50.00	—
Phil. Iron Mines	50.00 V	—	—	—
Salacot Mg. Co...	.11½ V	.11	—	—
S. Mauricio M. C.	.17 V	.16	—	—
Suyoc Consol. ..	.17 V	.16½	.16½	.16½
Tambis Gold Dr.	.30 V	.23	—	—
United Paracale	.19½ V	.18½	.19	.19
Virac Explo. Co.	.05½ V	.05	—	—
Universal Explo..	.11 V	—	—	—

TOTAL DE ACCIONES VENDIDAS
354,914
VALOR APROXIMADO
P92,208

AZUCAR

Bacolod-Murcia	—	50.00	—
Bogo-Medellin Co.	—	—	—
Calamba Sugar (Com.).	—	—	—
Calamba Su. (7% Pref.)	—	—	—
Cebu Sugar Co.	—	5.00	—
Central Azu. Bais	550	535	—
Central Azu. La Carlota	150	140	—

Central Azu. Tarlac...	114
Kabankalan Sugar Co...	—
Central Luzon Mil. Co.	—
Hawaiian-Philip. Co ..	—
Luzon Sugar Co.	9.00
Mount Arayat Sugar Co.	—
North Negros Sugar Co.	—
Pampanga Sug. Dev. Co.	—
Pilar Sugar Central....	—
Talisay-Silay Sugar Co.	21.00
Victorias M. C. (Ord.).	90.00
Do Mil. (9% Pref).	—
BANCOS	
Bank of the P. I.	—
Chartered Bank	—
China Bank	48.00
Hongkong Bank (Hk.).	—
Do. Do. (Londres)	—
BONOS	
Azucarera de Tarlac 8%	—
North Negros 8%	—
Pilar Sugar 8%	—
COMERCIAL E INDUST	
El Aborro Insular 7%, 8%, 9%, 10%...	—
El Hogar 7%...	—
El Hogar 6%	—
Insular Drug Co.	—
Peoples Mort. Inv't Co.	—
Do. Do. "B"	—
Do Do. 7½% (Pref.)	—
Phil Education (Ord.)	—
Do. Do. (Pref.).	—
Pampanga Bus Co. ..	100
San Miguel Brewery ..	—
Marsman & Co.	15.00
SEGUROS	
Filipinas	—
Insular Life	—
Philippine Guaranty ...	—
Union of Canton	3570
Canton Insurance	—

DE FRANCISCO REYES

Plaza Moraga No. 20 Teléfonos 22012 y 23440

Lunes, 6 de Enero de 1936

MINAS: ACCIONES	Vend.	Comp.
Antamok	—	
Atok Gold	—	
Baguio Gold	10.30	
Balatoc	—	
Benguet Consolidated	10.40	
Benguet Exploration	.09	
Big Wedge	.09	
Consolidated Mines	.008	
Demonstration	.21	
Gold Creek	.16	
Gold River	.05½	
Ipo	1.30	
Itogon	—	
Mineral Resources	.13	
Salacot Mining	.12	
San Mauricio	.16½	
Suyoc Consolidated	.16	
United Paracale	.20	
INDUSTRIA:		
Central Azucarera de Tarlac	—	
North Negros Sugar Co.	—	
Pilar Sugar Central	—	
Central Azucarera de Mais	—	
Central Azucarera de Carlota	150.00	
Central Azucarera Sara-Ajuy	90.00	
Victoria Milling Co., Inc. (Ord.)	—	
Pampanga Sugar Co	—	
Victorias Milling (Pref.)	—	
Hawiian-Philippine	—	
Cabankalan Sugar Co., Inc.	—	
Central Luzon Milling Co., Inc.	—	
Talisay-Silay Milling Co., Inc	—	
Central Azucarera Mount Arayat, Inc.	—	
COMERCIALES E INDUSTRIALES:		
San Miguel Brewery	—	
Compañia Maritima	—	
Botica Boie (Ord.)	—	
Botica Boie (Pref.)	—	
H. E. Heacock & Co (Ord.) (Pagado)	—	
H. E. Heacock & Co. (Pref.) (Pagado)	—	
Philippine Education Company (Ord.) (Pagado)	—	
Philippine Education Company (Pref.) (Pagado	—	
Philippine International Corporation	—	
El Hogar Filipina 7%	—	
La Urbana Liberados "C" 8%	—	
El Ahorro Insular	200	
BANCOS:		
Banco de las Islas Filipinas	—	
Hongkong & Shanghai Banking Corporation	1070.00	
China Banking Corporation	48.00	
Chartered Bank of India, Aust. & China	—	
Peoples Bank and Trust Company	—	
SEGUROS:		
Filipinas Compañia de Seguros	—	
Insular Life Assurance Company, Ltd.	—	
Philippine Guaranty Company, Inc.	—	
Union Insurance Society of Canton	—	
OBLIGACIONES:		
Pilar Sugar Central	—	
Central Azucarera de Tarlac	—	
North Negros Sugar Co.	—	
M. E. Company, Ltd.	—	

CAMBIOS DEL BANCO DE LAS IS...

Miercoles, 8 de Enero de 1936

Barcelona, Bilbao y Madrid	G.T.	27.60
España Provincias	G.T.	27.70
Londres	A la vista	24-1/16
Londres	G.T.	24.00
N. Y. y S. Francisco	A la vista	200.25
N. Y. y S. Francisco	G.T.	200.75
Amoy	G.T.	60.40
Amsterdam	G.T.	139.00
Amberes	G.T.	34.60
Bangkok	G.T.	99.50
Batavia	G.T.	139.75
Bombay	G.T.	75.80
Hamburgo	G.T.	82.40
Hongkong	G T.	64.80
Kobe	G.T.	58.40
Milan	G.T.	16.45
Paris	G.T.	13.40
Prague	G.T.	8.70
Peiping y Tientsin	G.T.	61.05
Saigon	G.T.	135.75
Shanghai	G.T.	60.30

Singapore; Sidney; Vancouver; Wellington; Zurich

TIPO DE COMPRA
Barcelona
Kobe 60 d/s
Londres A la vista
Londres 90 d/s
N. Y. y S. Francisco.. A la vista
N. Y. y S. Francisco .. 60 d/s

TIPO DE COMPRA
Nueva York
Londres

PLATA EN BARRA
Nueva York
Londres

CAMBIOS DE MIGUEL PUJALTE

Miercoles, 8 de Enero de 1936

PLATA:		
Londres	20¾	
Nueva York	49¾	
LONDRES—Teleg....	2/0-3/16	P9.9225
a la vista	2/0-3/16	9.9225
N YORK—Teleg	201.00 Pesos	
a la vista	201.00 "	
FRANCIA—Teleg	13.30 "	
a la vista	13.30 "	
ESPAÑA—Teleg	27.55 "	
a la vista	27.55 "	
Provincias	27.55 "	
HONGKONG	65.00 Peso	

SINGAPORE; SHANGHAI; INDIA; JAVA; DOLLARS ESPAÑA; LIBRAS NUEVA YORK; LIBRAS ESPAÑA; FRANCOS LONDRES; PESETAS NUEVA YORK; JAPON; AMOY

BANCO NACIO...

Miercoles, 8 de Enero de ...

Nueva York; Nueva York A la vista; Londres G.T.; Londres A la vista; Amsterdam G.T.; Berna G.T.; Milan G I; Paris G I; Madrid A la vista; Singapore G T; Japon G.T.; Shanghai G.T.; Hongkong G.T.; India G.T.; Java G.T; Hamburgo G.T.; Peiping y Tientsin.. G.T.; Plata, Londres, Al contado; Plata Londres Remision; Plata, Nueva York

PLATA EN BARRA:
Nueva York, Londres
Londres—Nueva York

MANILA STEAMSHIP CO. SALIDA DE V...

V/ BISAYAS — Sale para Iloilo y Pulupandan los domingos a las 7 a. m

V/ SORSOGON — Saldra para Cebu, Zamboanga y Davao el Enero 18, a las 5 p. m.

V/ VENUS — Sale para Pulupandan y Iloilo, todos los ... les, a las 5 p. m.

V/ VIZCAYA — Saldra para Cebu, Zamboanga y Davao el Enero 11, a las 5 p. m.

V/ CHURRUCA — Sale para Masbate, Tacloban y Catbalogan todos Sabados, a las 12 del dia

M/ PALAWAN — Saldra para Cebu ... tabangan el ...

DIRIJANSE A

805 Muelle de la Industria, Manila — ELIZALDE & CO., INC — Tel. 2-... Tel. 2-...

M.E.C.D. 2016

Por el FOMENTO de la Industria y Comercio FILIPINOS

embra de otras variedades de arroz que dan mucho fruto para mejorar la produccion

perimentos alizados en Laguna

manera de aumentar la pro- de arroz en Filipinas es e la siembra de variedades mucho fruto, importadas de aises arroceros del mundo. un estudiante siamés intro- el Colegio de Agricultura Universidad de Filipinas en os, Laguna, seis variedades de Siam que dan abundan-

variedades son la Nang Tani, ogmai, Bang Phra, Pinkoe, son y Kea Todlong. Estas les fueron sujetas a experi- de aclimatación. En 1933-34 regorio A. Jayme emprendió dio destinado, a saber, cuál variedades podría ser cul- omercialmente en Filipinas. iedades Ramai y Hambas, locales, se utilizaron como e comparativa de rendi-

o las plantas de las dife- ariedades de arroz incluídas xperimento tuvieron 54 días fueron trasplantadas a ra- os o tres plantas por cada torio de tierra. Estos pro- os tenían 25 centímetros de a entre sí. El campo fué cultivado ya. Una semana del trasplante, se llenaron es de agua conservándola profundidad de cinco centí- Esta profundidad se aumen- adualmente a medida que reciendo las plantas. Las fueron sometidas a obser- n relación con sus distintos os en el curso del creci- el tiempo de florecer, el pe- madurez, el rendimiento de de cada variedad y su su- dad a pestes y enfermedades. ndimiento de cada variedad rdo con las observaciones fué ente:

riedad	Período desde la siembra a la recolección, en días	Rendimiento por hectáreas en cavanes
i . . .	176	92.2
as . .	184	74.0
Tani .	166	82.8
Dogmai	157	49.0
Todlong	154	40.0
Phra..	156	38.8
pason..	155	36.6
. . .	158	31.8

las en los resultados del ex- to, el investigador llegó a clusiones siguientes:

e las variedades introduci- Nang Tani dió el mayor ren- o, 82.8 cavanes por cada hec- Este rendimiento fué menor que el del Ramai, pero mayor que el del Hambas.

2.—En calidad de cocimiento, el Nang Tani prede considerarse el mejor de entre las variedades de arroz de Siam.

3.—Las variedades de arroz de Siam maduran más pronto que el Ramai y el Hambas.

4.—Con excepción de la variedad Pinkee, todas las variedades siamesas dieron mayores rendimientos de granos en Filipinas que en la misma Siam.

Cada hogar debe tener una huerta domestica

Zanahoria.—La zanahoria crece en cualquiera época del año pero se da mejor cuando se siembra durante la última mitad de la de aguas. Se deben hacer siembras cada semana para obtener cosecdas sucesivas. Se plantan las semillas en pequeños surcos, mediando entre éstos una distancia de 30 centímetros, sembrándolas a una profundidad no mayor de 1 centímetro. Se pueden arrancar las primeras zanahorias entre los 75 y 100 días después de la siembra. La zanahoria se da mejor en marga arenosa.

Condol.—El condol se siembra durante la última parte de la época de aguas y se puede sembrar también durante la época de secas siempre que se riegue. Se da mejor en suelo margoso bien desaguado. Se siembra en hoyos a 1.5 metros de distancia, colocando 3 semillas a 2 o 3 centímetros de profundidad en cada hoyo. Debe principiar a fructificar entre los 90 y 110 dias y continuar fructificando durante varios meses.

Maiz.—Todo el maiz que se produce en Filipinas es maiz de campo. El maiz dulce ha demostrado no aclimatarse a las condiciones de Filipinas, y el maiz de campo cosechado antes de endurecerse resulta un buen sustituto. El maiz crece durante cualquier periodo del año pero la tierra debe estar bien desaguada para poderse sembrar en la época de aguas. Pero si caen fuertes lluvias durante la floración, éstas llevan el polen y el resultado es una mala cosecha. Hay varios sistemas satisfactorios de sembrar el maiz pero parece dar mejores resultados el sembrarlo en hileras de a 1 metro de distancia colocando 3 semillas en cada hoyo, mediando 1 metro de distancia entre los hoyos. Las semillas se colocan a 6 centimetros de distancia entre si en cada hoyo y a 4 centimetros de hondo. Se cultiva con poca profundidad puesto que las raices del maiz se ramifican mucho y estan a poca profundidad. Las malezas que estan cerca del tallo se quitan con la azada o con la mano.

Pepino.—El pepino se da mejor cuando se planta durante la última parte de la época de aguas, pero también se desarrolla bien durante la de secas siempre que se tenga regadio. El pepino necesita una tierra rica y bien desaguada. No se desarrolla en suelos fuertes. Se siembran 3 semillas en cada hoyo, mediando una distancia de 1.5 metros entre los hoyos, y se pone un poco de estiércol o paja podridos sobre los hoyos. Cuando las plantas estan en flor suele ser necesario cortar con las uñas las puntas de los retoños para que fructifiquen. Es conveniente hacer varias siembras de tres en tres semanas. El pepino debe principiar a fructificar entre los 60 y 80 dias despues de sembrado.

Berenjena.—Esta planta se puede sembrar en cualquier tiempo del año excepto durante los dos últimos meses de la de secas. Las semillas se hacen germinar primero en cajones semilleros y se hace el transplante cuando las plantas son de 6 a 8 centimetros de alto, y entonces se siembran en hileras, mediando una distancia de 30 centimetros entre las plantas y de 60 centimetros entre las hileras. Las primeras berenjenas deben madurarse entre los 80 y 120 dias después del transplante.

Escarola.—La escarola crece bien durante cualquiera época del año. Se debe hacer siembras cada dos semanas para asegurar la obtención de cosechas sucesivas. Las semillas se siembran primero en cajones semilleros y las plantas se transplantan a la huerta cuando son de 3 a 4 centimetros de alto. Se siembran en hileras, mediando una distancia de 15 centimetros de planta a planta y de 40 centimetros de hilera a hilera. Se cosechan entre los 65 y 100 dias después de transplantar. En lugares donde no abundan los insectos, la escarola se puede sembrar en pequeños surcos. Se siembra a 1 centimetro de profundidad.

Gabe.—El gabe necesita, para que se dé mejor, una tierra baja, fofa y húmeda. Su necesidad principal es una abundancia de agua, y teniendo esto se puede sembrar el **gabe** durante cualquier época del año. Pero se desarrollará mejor cuando se planta inmediatamente antes de la época de aguas o durante la última parte de la misma época. El **gabe** se propaga por medio del tuberculo, y generalmente se siembra en hileras, mediando una distancia de 40 a 50 centimetros entre las plantas y 50 centimetros entre las hileras. Los tuberculos se maduran entre los 140 y 180 dias despues de la siembra.

Kinchay.—Esta planta se debe sembrar durante la última mitad de la época de aguas. Primero se siembran las semillas en cajones semilleros y luego las plantitas se transplantan cuando son de 10 a 12 centimetros de alto en hileras, mediando una distancia de 20 centimetros entre las plantas y 30 centimetros entre las hileras. Necesita un suelo bien abonado y debidamente desaguado. Las plantas se maduran entre los 90 y 100 días después de sembradas.

Col.—La col se da mejor cuando se siembra en la última parte de la época de aguas pero también se puede sembrar durante la época de secas si se dispone de regadio. Las siembras se deben hacer cada dos semanas para obtener cosechas sucesivas. Las semillas se siembran primero en cajones semilleros y cuando las plantitas son de 6 a 10 centimetros de alto se transplantan a la huerta sembrándolas en hileras, mediando una distancia de 20 centimetros entre las hileras y 15 centimetros entre las plantas. La col necesita un suelo rico. Suele sazonarse entre los 60 y 80 días despues de plantada.

Lechuga.—La lechuga se siembra de la misma manera que la escarola.

Melón de Castilla.—El melón de Castilla necesita un suelo margoso bien desaguado. Produce mejores frutas cuando se siembra durante la última parte de la época de aguas. Se siembran 3 semillas, a 2 centimetros de profundidad, en cada hoyo. Debe mediar una distancia de 1.5 metros de hoyo a hoyo, a ambos lados. Después que las plantas hayan tenido un buen impulso en su desarrollo se arrancan las más debiles. Se suelen cosechar las frutas desde los 120 a los 130 dias despues de la siembra.

Sandía.—La sandía necesita un suelo bastante ligero y bien desaguado. Se siembra durante la ultima mitad de la época de aguas. Se siembra en hoyos habiendo una distancia de 1.5 metros de hoyo a hoyo, a ambos lados, colocando 3 semillas en cada hoyo a 2 centimetros de profundidad, y luego se quitan las plantas mas débiles. Las primeras sandias deben madurarse entre los 100 y 120 dias después

(Continua en la pagina 8)

SE EXPIDEN 26 LICENCIAS DE CORREDORES

Comerciantes chinos registraron varios aliases durante el mes de noviembre

Veintiseis licencias de corredor freron expedidas por la división de regulación comercial de la Oficina de Comercio durante el mes de noviembre de 1935, la mayoría a filipinos. Trece de estos obtuvieron la licencia citada, tres para acciones o bonos; seis para mercancias, tres para barcos, y una para bienes raices. También obtuvieron licencias tres americanos, ocho chinos y dos de otras nacionalidades.

Los nombres de los corredores y sus direcciones son los siguientes:

Fernando Alcántara, 217 Solana, Intramuros, Manila; Sydney Baxter, (sub-agente de L. R. Nielson & Co.), 110 Escolta, Manila; G. E. Benedicto, P. O. Box 1238, Manila; Edward E. Christensen, P. O. Box 293, Davao, Davao; Cua Oh (subagente de Jacob Levy), 122 Crystal Arcade, Manila; Patricio de Dios, 2612 calle Lico, Sta. Cruz, Manila; Eriberto Gonzáles, P. O. Box 313, Iloilo, Iloilo; Eriberto Gonzalez, P. O. Box, 313, Iloilo, Iloilo; F. Gutierrez Saenz, Inc., 9 Plaza Moraga, Manila; William F. Hagans, 425 Heacock Bldg., Manila; Ceferino R. Lim, 438 Juan Luna, Manila; Lim Tian Teng & Co., 83 F. Gonzales, Cebú, Cebú; Lim Tian Teng & Co., 83 F. Gonzales, Cebú, Cebú; Lim Yu Lay, P. O. Box 2, Masbate, Masbate; Pedro Limjap, 301 Cu Unjieng Bldg., Manila; Salvavdor P. Lopez, Mati, Davao; Lu Kong Gim Ltd., 208 Elcano, Manila; Marino Olondriz y Cía., 114 Crystal Arcade; The Philippine Net & Braid Mfg. Co., Inc., 367-69 Juan Luna, Manila; Teodorica Vda. de Rivevro, Vigan, Ilocos Sur; Filemón M. Salcedo, 766 Folgueras, Manila; Simeón Velez Sia, Cagayán, Misamis Oriental; So Tam, 628 Norzagaray, Manila; Oderico S. Uycrocde, P. O. Box 140, Iloilo, Iloilo; Visayan Brokerage & Collection, Inc., Cu Unjieng Bldg., Manila; Pang Shuipo, 535 P. Paterno, Manila.

Durante el mismo mes también se registraron los siguientes aliases:

Ng Fing Tuan, alias José F. T. Ng, chino, Iloilo, Iloilo; Go Bi, alias Sabas Ang, chino, Tayabas, Tayabas; Dy Boon Liong, alias Quiong Ho, chino, Moncada, Tarlac; Telesforo D. Maglaya, alias Telesforo D. M. Chan, chino, Sta. Catalina, Ilocos Sur.

Lavanderias de Rizal gozan de un periodo de prosperidad

La lavada, la mayor fuente de ingresos de las gentes del pueblo de Mandaluyong, Rizal, está gozando de un tiempo de bonanza sin precedentes, según varios de los que se dedican a ella.

Esto se debe principalmente a que una mayoria de los vestidos, mamelucos y trajecitos de niños que se confeccionan en todos los pueblos de Rizal, pasan por el pueblo de Mandaluyong para ser lavados antes de ser empacados para los Estados Unidos.

UN PROGRAMA SOBRE EL PROTECCIONISMO

El agente general auxiliar Ambrosio sera el huesped de honor

Un programa literario sobre proteccionismo económico nacional tendrá lugar en el Columbian Institute, el 13 de enero, siendo huésped de honor el Sr. Dominador Ambrosio, segundo agente general auxiliar de la Insular Life Assurance Company. El acto tendrá lugar bajo los auspicios de la HI-Y Association del instituto.

Los que tomarán parte en las discusiones son: Marcela Almadovar, Trinidad Alcid, Aproniano Dansalan, Juan Brogado, Mestorio Dusaban y Alberto Gonzales. La parte musical será ejecutada por Nati Alfonso, Conchit Valencia y Ramón Brion.

Una medalla de oro se dará al mejor orador y una de plata al segundo orador. Los premios son donación de un ciego amante de la cultura, Rogelio Lagman, propietario y gerente de la Juan de la Cruz Studio.

El jurado estará integrado por los siguientes: A. W. Adolfo, secretario general de la Y. M. C. A.; Domingo Bascárra, secretario ejecutivo de la Y. M. C. A.; Alvaro Martinez, también secretario ejecutivo de dicha institución; Eulalio Chavez y Simplicio Javier, del instituto, miembros.

AUMENTO EN LA EXPORTACION DE CIGARROS

Hubo 407.401 unidades mas en 1935 en comparación con el año precedente

A un total de 208,676,183 unidades llegó la exportación de cigarros a Estados Unidos y Hawaii desde el 1.o de Enero al 31 de Diciembre de 1935, habiendose registrado un aumento de 407,401 cigarros en comparación con la exportación del año 1934. En 1934 la exportación solamente ascendió a 208,268,782 unidades.

La exportación del año 1935 fué como sigue: Clase A, 208.181.968 cigarros; D. 299,965 cigarros; C, 160,-170 cigarros; D. 32,830 cigarros; E. 1,250 cigarros.

Durante el mes de Diciembre, 1935, el total de exportación de cigarros a Estados Unidos y Hawaii, llegó a 16,011,510 unidades contra 21,726,314 del mes de Diciembre de 1934.

De cigarrillos, la exportación de 1935 ascendió a 1,686,000 unidades, habiendose registrado una merma de 7,500 unidades en comparación con la exportación de 1934. De tabacos parcialmente manufacturados la exportación fué de 445,889 kilos; de picaduras de tabaco, 909,090 kilos y de hojas de tabaco, 18,686 kilos.

El Alcalde objeta a la legalización de construcciones ilegales

El Alcalde ha vetado el proyecto Atienza que tiene por objeto legalizar construcciones ilegales en Manila, habiendo informado a la Junta Municipal que tal medida no esta justificada en estos tiempos. Si bien en años pasados, en casos de emergencia, se aprobaron medidas de esta naturaleza, el Alcalde ha declarado que en estos tiempos no hay razon para que no se sigan las ordenanzas, despues de haber dado a todos oportunidad de estar dentro de la ley.

Extenso plan de cultivo que halla mas obstaculos

Hace falta un mercado cooperativo entre productores de tabaco de Virginia y cebollas de Bermuda

La falta de un mercado cooperativo entre los productores se alza hoy como un obstaculo para la realización de un extenso plan de cultivo de tabaco de Virginia y cebollas de Bermuda en la Provincia de Ilocos Sur, según un informe del agronomo provincial Sr. Calixto Dario.

Refiriendose al cultivo del tabaco de Virginia, el agronomo Dario declaró que a los plantadores se les ofreció un precio de P137 por quintal el año de 1933, pero que en el año siguiente, cuando los plantadores, animados por este precio, extendieron sus plantaciones de tabaco, el precio por quintal del producto bajó a P30. Esto desalentó a los productores que inmediatamente no solo dejaron de sembrar tabaco de Virginia sino que hasta descuidaron los métodos cientificos para el cultivo del mismo.

En lo que se refiere a las cebollas de Bermuda, el agronomo Dario manifestó que las extensas plantaciones de este producto se extienden a lo largo de la carretera provincial y los campos escolares de la provincia, especialmente en Tagudin Santa Catalina y Vigan. El año pasado, los dueños y gerentes de hoteles comenzaron al parecer a ir contra las cebollas de Bermuda cultivadas localmente. Las cebollas importadas las compraban al precio de P.15 por kilo mientras que solo ofrecian P.03 por cada kilo de las mismas cebollas cultivadas en la provincia. Este hecho, según Dario, desalentó mucho a los plantadores de cebollas de Bermuda en el municipio de Santa Catalina quienes dejaron de cultivar este producto. Igual ejemplo siguieron mas tarde todos los agricultores de Tagudin, Sta. Cruz y Santa Lucia.

Como un remedio para esta situación, el agronomo Dario sugiere principalmente el empleo de capital filipino para proteger y cooperar con los productores filipinos y alentar el cultivo de los productos que puedan dejar de importarse en vista de su adaptabilidad al clima local.

ESTABILIZACION DE PRECIOS DE LA SAL

Agrupación de fabricantes urgida para combatir a los logreros

La estabilización del precio de la sal en el municipo de Parañaque, Rizal y en los municipios de Las Piñas, y Bacoor, Cavite, es el plan que hoy están madurando los dueños de salinares. El objetivo principal de un movimiento inciado recientemente por los mismos es la protección de los fabricantes de sal, de sus obreros y del publico en general frente a los vendedores de sal que provocaron un aumento considerable en los precios el año pasado.

Durante 1935 se observó que en los comienzos de la temporada de recolecta de la sal, los precios eran bajos, alrededor de P0.20 el saco, pero luego los precios tendieron a subir llegando a alcanzar el nivel de P2.50 por saco. Algunos comerciantes, según las investigaciones realizadas, estuvieron acaparando mucha sal a precios tirados y luego la revendieron al precio que ellos quisieron fijar.

Para evitar esta especulación otra vez en la industria de la sal y al mismo tiempo para estabilizar el precio de este producto, se ha iniciado hoy el movimiento indicado que es el de agrupar a todos los fabricantes de sal de los municipios mencionados arriba.

Un superintendente figura entre candidatos a director auxiliar

Entre los nombres que se barajan para el puesto de director auxiliar de Fitotecnia, hoy vacante, figura el de Mariano E. Gutierrez, actual superintendente de la estación de Fitotecnia en Baguio y uno de los funcionarios de mas experiencia y de largos servicios en dicha oficina.

Mariano E. Gutierrez nació en Lacag, Ilocos Norte, en 1892. Desde los años 1909 hasta 1913 estudió en escuelas superiores de Cavite y Manila en las que se graduó con honores. Desde 1913 hasta 1917 se matriculó en la Escuela de Agricultura de Los Baños en calidad de estudiante-empleado y en esta categoria fué ascendiendo gradualmente hasta llegar al puesto de bibliotecario auxiliar y auxiliar en Agronomia, encargandose de los trabajos de los demas estudiantes.

Fué destacandose durante su estancia en el colegio agricola como un líder, habiendo llegado a ser presidente del Consejo Estudiantil y representado a los consejos estudiantiles universitarios. En la clase de 1917 tuvo por condiscipulos a Leopoldo Clemente, Hilarion S. Silayan, Gregorio Francisco y otros. Se graduó del Colegio de Agricultura con honores, conquistando la Medalla de Oro Sandejas por graduarse como veledictorian.

De 1917 a 1922 fué seleccionado por el entonces gobernador de Departamento F. W. Carpenter y el difunto secretario Ponciano Reyes para el cargo de gobernador provincial delegado de Cotabato, concediendosele plenos poderes para iniciar el primer desarrollo que introdujo en la provincia.

En 1922 los funcionarios del departamento de Agricultura, entre estos el jefe M. Manas y Cruz, el director A. Hernandez el sub-secretario Apostol y el secretario R. Corpus, impresionados por el exito de sus trabajos, le instaron a aceptar un puesto en la oficina de Agricultura, puesto que aceptó para poder continuar con sus trabajos relacionados con las capas de tabaco. Fué nombrado Superintendente de la Pikit Tobacco Station y en 1923 trasladado a la estación de Sarunayan, donde estuvo hasta 1927.

En 1928 la Tabacalera obtuvo sus servicios para la Hacienda San Antonio, en Isabela, para la siembra de tabaco para capas. En 1931 instado por el Dr. T. Vibar, agronomo jefe y el director M. L. Roxas, Gutierrez aceptó un puesto en la oficina de Fitotecnia, destinandosele a la estación tabaquera de Ilagan en calidad de superintendente.

En 1934 fué seleccionado de entre un grupo de 15 agronomos de distrito por el director Roxas como el mas experimentado y se le ascendió. Bajo el director J. S. Camus fué puesto a cargo de la división Agronoma de la oficina de Fitotecnia recayendo bajo su jurisdicción el proyecto de industrialización de la casava. El año pasado y accediendo a su propia voluntad, fué reintegrado al servicio de campo y designado como superintendente interino de la estación de Fitotecnia de Baguio.

BOTONES DE NACAR
460-DASMARIÑAS-460
Manila Button Factory

N CUTIS TERSO, N MANCHAS

sufre Vd. de alguna erupción, e granos, herpes, eczema, sar- ido, o tiene alguna herida o ra artiguas dificiles de curar, iebe TAGUROL. No sólo ven- á la enfermedad sino que, do debidamente, le dejará el is limpio y terso sin cicatriz ni al alguna.

Pidalo en su Botica
UEVO PRECIO REDUCIDO
tas de ½oz. P0.30—Tubos P0.50
REPARADO EN FILIPINAS, PARA FILIPINAS
WATSONAL TAGUROL
Peru, Phenol, Pine tar, Menthol aa 1.5; Resorcin, Camphor aa 5; Zinc 5; Sulphur preci. 10; Acid salicyl 2.5; Excip to 100; Tagulaway 15.0

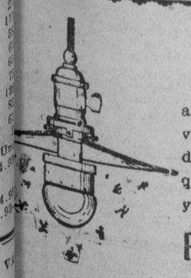

Librese de los Mosquitos!
La "PHILNETCO LAMOK LAMP" aparte de proporcionar una luz clarisima, va provista de un pequeño recipiente que despide un olor molesto para los mosquitos, ahuyentándolos. P1.00 la bombilla y un paquete de polvos.
Philippine Net & Braid Mfg. Co.
367 Juan Luna, Binondo. Tel 4-95-85

Protejan A Sus Hijos
de una de las enfermedades más temibles del órgano respiratorio: la Tosferina. Tengan siempre en sus casas la
TOS-FER-INA
introducida por el DR. J. ALBERT en Filipinas para la curación eficaz de la tosferina en todas sus formas.
Laboratorio Santos Ocampo
Universal Drug Store

Para Regalos

—lo mismo que para sus "blow-outs"—recibirá Vd. frases elogiadoras ofreciendo PASTELES, MAMONES, BOLLOS, DULCES y otros comestibles que confecciona la
DULCERIA Y REPOSTERIA
"PARIS"
PRUEBELOS Y SE CONVENCERA
PROBAD NUESTROS RIQUISIMOS "AMERICAN FRUIT CAKES" PARA REGALOS; envueltos en alegoricos "cellophane".
Plaza de Miranda (frente a la Iglesia de Quiapo—Tel. 2-75-52

CUBIERTOS PLATEADOS
Juego de 50 Piezas P18.----
Juego de 51 Piezas .... "21.50
En Estuches
PALACE BAZAR
"Arias" Bldg. - Carriedo, Manila.

BOTONES DE NACAR
460-DASMARIÑAS-460
Manila Button Factory

Para Los Viejos
Como
Para Los Jovenes
EMULSION BOIE

es el mejor Reconstituyente porque sus ingredientes han sido seleccionados y dosificados exclusivamente para las exigencias del clima filipino.
Preparada en Filipinas, para Filipinas.
De venta en todas las Boticas a P1.00 el frasco
Cod Liver Oil 500 cc.; Calc. Hypophos, 10 Grms.; Pot & Sod Hyphopos. aa 5 Grms.; Syrup & Flavoring c. q. 1 lit.

FILIPINAS
COMPAÑIA DE SEGUROS
"Filipinas Building"
21 Plaza Moraga, Manila
ACEPTAMOS SEGUROS
CONTRA INCENDIOS, SOBRE MOBILIARIO y EFECTOS. ESPECIALMENTE SOBRE EDIFICIOS
TAMBIEN CONTRA ACCIDENTES AUTOMOVILISTICOS
OTORGAMOS
FIANZAS Y GARANTIAS
FACILITAMOS
PRÉSTAMOS HIPOTECARIOS
EDUARDO ORTIGAS— Gerente
Teléfono 2-22-42 P. O. Box 745, Manila

169 Escolta canto za Sta. Cruz
JOSEPHINE'S
VENTA ESPECIAL POR INCENDIO
Miles de Nuestros Articulos A Mitad de Precio
Para 5 dias Solamente
Su oportunidad de adquirir brillantes, relojes, relojitos, bolsos, collares, anillos, etc., a precios nunca vistos!

M.E.C.D. 2016

SE VUELVE A URGIR LA BUSCA DE LAZARINOS

La Sanidad no ha recibido aún informes de una colonia en Brooks Point

No habiendo aun recibido ningun informe sobre la pequeña colonia de leprosos fugitivos que segun informes llegados a Manila, anda escondiendose en los bosques de Brooks Point, Palawan, la oficina de Sanidad enviara hoy o mañana otra comunicacion a las autoridades sanitarias de dicha provincia pidiendo informes detallados sobre el particular, segun ha informado esta mañana el Dr. Leoncio Lopez Rizal, jefe de la division administrativa de la Oficina de Sanidad.

El silencio que hasta ahora han guardado las autoridades sanitarias de Palawan esta preocupando a los funcionarios de Sanidad aunque algunos opinan que ello se debera a que los medicos sanitarios de alla estan aun ocupados en la busqueda de la referida colonia leprosera. La oficina de Sanidad habia enviado una comunicacion a Palawan urgiendo se informara inmediatamente a la oficina central si realmente existe o no dicha colonia leprosera en Brooks Point, con el fin de dar los pasos necesarios, de ser cierta la noticia.

La presencia de estos leprosos en las Montañas de Palawan, sin asistencia medica alguna y acaso padeciendo de hambre, no es solamente perjudicial para ellos, principalmente los que estan ya en un estado muy avanzado, sino tambien para los habitantes de los pueblos cercanos, segun se ha declarado esta mañana en la Oficina de Sanidad y de ser cierta la noticia, se tratara por todos los medios de detenerlos y enviarlos a la Isla de Culion.

Hostilidades suspendidas

(Continuación de la pág. 1)

ha celebrado este dia la Navidad con nuevas esperanzas de victoria sobre las fuerzas invasoras italianas.

Esta esperanza se funda en la estacion de lluvias. Han estado cayendo lluvias durante una semana sobre el frente norte de batalla. Los observadores que estan muy familiarizados con la situacion creen que las lluvias detendran el avance italiano hacia Addis Abeba.

Algunos corresponsales de guerra y funcionarios etiopes predicen que las fuerzas fascistas, sitiadas por 400,000 guerreros negros del Emperador Haile Selassie, deben retirarse de Makale hacia la linea Adigrat-Adowa-Aksum, establecida alli hace tres meses.

Bombas arrojadas a tribeños ingleses

(De la Agencia Reuter)

Berbera, Somalia Inglesa, 7 de enero. — Confundiéndolo probablemente con un puesto abisinio, los aeroplanos italianos han arrojado este dia bombas a un grupo de tribeños ingleses protegidos que estaban abrevando sus camellos cerca de la frontera Etiopia-Somalia.

No se sabe de ninguna muerte, pero los camellos huyeron espantados, desapareciendo.

Se ha informado aqui este dia que, antes del bombardeo de los manantiales de Bulale el 29 de diciembre, los aeroplanos italianos dejaron caer hojas volanderas sobre los abisinios, que decian: "Vosotros habeis matado a nuestros aviadores. Esto es contra la ley internacional. Tomad ahora lo que os llega a vosotros".

Los papeles, que iban firmados por el general Graziani, general en jefe de las fuerzas fascistas en el sur, se referian evidentemente a la reciente noticia de que los tres ocupantes de un aeroplano italiano que tuvieron que descender cerca de Dagabur, por averias de motor, fueron fusilados por tribeños etiopes.

Todavia se siguen desparramando otras hojas en todo el frente sur, advirtiendo a los abisinios que los italianos venian para traer una justicia mejor y un gobiereno firme.

Ocho mil hombres mas para el frente

(Servicio Transoceanico)

Exclusivo a "La Vanguardia"

Port Said, 7 de enero.—Diez barcos italianos que iban al sur pasaron por el Canal de Suez del primero al seis de enero, conduciendo en conjunto 8,000 oficiales y soldados.

La mayoria de las tropas estan destinadas a Mogadiscio.

Durante el mismo periodo, 26 navios italianos pasaron por el Canal hacia el norte, llevando 1.506 soldados heridos.

Llamamiento de mas soldados al servicio

(De la Agencia Reuter)

Roma, 7 de enero.—Este dia se ha publicado otro decreto real, llamando mas hombres al servicio.

La formación de una nueva división, ademas de las seis organizadas el año pasado para reemplazar a las ya enviadas a Africa, queda autorizada en el decreto, que tambien autoriza la formación de otra división de artilleria.

Estimase que la nueva división de tropas reemplaza en Italia a los contingentes de alpinos que saldran esta noche de Napoles para el frente africano.

Otros contingentes de esta división salieron anoche para Africa.

Nuevo consejero politico del Negus

(Servicio Transoceanico)

Exclusivo a "La Vanguardia"

Addis Abeba, 7 de enero.—El nuevo consejero politico del Negus, el jurista americano John Spencer, ha llegado de Djibuti este día para celebrar el Dia de Navidad que hoy celebra la iglesia cóptica.

Spencer, que es un hombre que ha viajado mucho y es muy conocido en los círculos ginebrinos, ha sido nombrado por el delegado abisinio a la Liga para el puesto que ha quedado vacante con la marcha del general sueco Virgin, y que ha sido desempeñado en el entretanto por el consejero financiero americano Colson.

También llegarán dentro de estos días los miembros de la unidad de la Cruz Roja Finlandesa.

La simpatía general que la Cruz Roja de Suecia ha despertado en todos los elementos, a raiz del bombardeo fatal que destruyó su hospital Ambulante, se evidencia ahora con las grandes sumas de dinero que van llegando diariamente a Addis Abeba de todas partes del mundo.

Contrario a las primeras versiones, sábese ahora que veinte personas han sido heridas en el bombardeo a la unidad egipcia.

Recaudaciones para otra unidad de auxilio

(De la Agencia Reuter)

Londres, 7 de enero.—La apelación ordinaria por radio de los domingos por la noche, de que se hizo cargo anoche el Rev. Sheppard, ha recaudado más de 3,500 libras esterlinas. Sheppard había pedido un total de 5,000 libras para equipar otra unidad de Cruz Roja Inglesa que prestará servicios en Abisinia.

Muchos de los cheques recibidos eran de diez libras cada uno.

Suecia pedirá indemnización

(Servicio Transoceanico)

Exclusivo a "La Vanguardia"

Estocolmo, 7 de enero.—Los centros políticos de aquí afirman que el gobierno sueco intenta pedir una decisión del Tribunal de Arbitraje Internacional de La Haya sobre si Italia está obligada a dar compensación a las familias de los nacionales suecos que fueron muertos durante el bombardeo de la unidad de la Cruz Roja de Suecia en Dolo.

Si la contestación es en sentido afirmativo, se pedira al tribunal que fije la suma que se ha de pagar a los parientes de las victimas. Comoquiera que Suecia e Italia están reconocidas por el tribunal de La Haya, se cree generalmente que Italia no podria rehuir la tramitación del arbitraje.

Italia no podrá acudir a la Feria de Leipzig

Leipzig, 6 de enero.—La declaración anticipada de que, debido a las oportunidades restringidas para la exportación, a causa de la política de los paises sancionistas, Italia no podría acudir, como de costumbre, a la Feria de Primavera de Leipzig, del primero al nueve de marzo de este año, resulta injustificada. Aqui se ha recibido la solicitud del espacio acostumbrado de 600 metros cuadrados para el pabellón italiano, enviada por el Instituto para el Fomento de la Exportación de Italia.

La exhibicion colectiva de las firmas italianas expondrá no solo productos industriales, sino también artículos alimenticios y materias primas para la exportación de Italia.

Investigador cientifico

Para estudiar el material "dipterocarpaceae" en el herbario, el Dr. C. F. Symington, tercero desde la izquierda en la fotografia, un botanico del instituto de investigaciones cientificas de los Estados Malayos Confederados, estuvo dos semanas trabajando activamente en la oficina de Ciencias. Con el estuvo tambien trabajando el Dr. H. H. Bartlett, que aparece en el extremo izquierdo de la fotografia. El Dr. Bartlett es "profesor de cambio" de la Universidad de Michigan en la Universidad de Filipinas. En la misma fotografia aparecen tambien el Director A. S. Arguelles, de la oficina de Ciencias, el segundo desde la izquierda y el Dr. Eduardo Quisumbing, director auxiliar y jefe del Herbario Nacional de Filipinas.

ROOSEVELT ESTA DISPUESTO...

(Continuacion de la pag 1)

rias, otra medida del Nuevo Trato, ha sido impugnada por las empresas ferroviarias bajo razones de índole constitucional.

Vuelve el optimismo entre azucareros

Un optimismo de que los P8,000,000 restantes que aun están por pagarse a los plantadores de cañadulce de estas islas como parte de su pago de beneficio serán pagados eventualmente a dichos plantadores ha sido expresado esta mañana por personas relacionadas con la oficina de administración azucarera.

L. A. Twigg, representante local del contralor general de los Estados Unidos ha expresado esta mañana la creencia de que el pago de esta cantidad restante en concepto de "benefit payment" será autorizado dentro de poco por las autoridades de Washington. Lo único que queda por decidirse ahora es la fuente de donde se han de sacar los P8,000,000 de modo que no esté en contravención con la decisión de la corte suprema federal.

Al expresar este optimismo, Mr. Twigg se basa en el cable que su oficina ha recibido esta mañana en donde el departamento de agricultura de los Estados Unidos autoriza la retención y el pago del salario de todo el personal de la administración azucarera en estas islas. Este personal asciende a unas 200 personas de las cuales 173 perciben su salario de estas islas y los restantes perciben su haber directamente de los Estados Unidos. Los gastos de la administración azucarera aquí incluyendo el salario de su personal ascienden a unos P40,000 al mes.

En el cable recibido por Mr. Twigg se autoriza el pago del salario del personal, si bien que los fondos al efecto se han de sacar de otra fuente que tiene disponible la oficina de administración azucarera. Esta retención del personal, segun Mr. Twigg es una indicación de que los restantes P8,000,000 que quedan por pagarse a los plantadores de aquí también serán pagados.

El Sr. Rafael R. Alunan, presidente de la Philippine Sugar Association también se ha expresado muy optimista esta mañana diciendo que es de parecer que los restantes pagos de beneficio serán pagados eventualmente a los plantadores locales. Este optimismo del Sr. Alunan se basa en el hecho de que existen contratos entre los plantadores y el gobierno americano en virtud de los cuales los primeros se han avenido a limitar su producción azucarera, llegando inclusive a quemar varias extensiones de sus sembrados, a condición de que serán compensados por esta limitación mediante el llamado "benefit payment".

Las cuotas del azúcar no quedan afectadas

El Sr. Alunan también ha recibido un cable esta mañana del representante de la Asociación Azucarera en Washington, el ex-Senador Harry B. Hawes que dice textualmente lo siguiente:

"El secretario de agricultura sostiene que las disposiciones sobre cuota de la ley Jones-Costigan no quedan afectadas por la decisión de la Corte Suprema. Dice que los presentes aranceles sobre el azucar cubano continuan sin estar afectados y los reglamentos y regulaciones dictados bajo las disposiciones de la cuota permanecen en pleno vigor y efecto.

"Existe una opinión optimista aquí de que todas las áreas favorables a la cuota sostendrán el punto de vista del secretario de agricultura evitando de este modo una prueba legal y permitirán la operación de los sistemas de cuota de la ley Jones-Costigan sin impuestos de utilización y pagos de beneficio. Los caudillos del Congreso están deliberando sobre el asunto. Continuaré informándoles".—**Hawes.**

La hacienda del pais tampoco sufrira.—Quirino

La invalidacion de la ley de ajustes agricolas por el Tribunal Supremo Federal no afectará la hacienda del gobierno de Filipnas, segun declaro esta mañana el Secretario de Hacienda Elpidio Quirino.

El Secretario Quirino explico esta mañana que la suspension del pago de beneficios afectara a los azucareros solamente porque estos pagos son una indemnizacion a ellos por la destruccion de su caña dulce para cumplir con la cuota o la limitacion impuesta por la ley Jones-Costigan.

Con respecto al impuesto de sisa sobre el aceite de coco exportado a Estados Unidos, la decision del Tribunal Supremo Federal, no afectará los fondos conseguidos de dicho impuesto y que tienen que ser devueltos al gobierno de Filipinas, pues segun el Secretario Quirino, este impuesto de sisa no forma parte de la ley de Ajustes Agricolas sino de Rentas Internas.

Hasta ahora, la suma acreditada al gobierno de Filipinas como producto del impuesto de sisa recaudado en Estados Unidos por la importacion de aceite de coco de Filipinas, llega a P34,000,000. El Presidente de los Estados Unidos ha recomendado ya al Congreso la aprobacion de la medida necesaria para la entrega de esta suma al gobierno de Filipinas.

HERRERA NO QUISO VER UN 'ACTO VANDALICO'

Insiste en criticar a Posadas y las emprende además con De la Fuente

Mientras insiste en su critica contra el Alcalde Juan Posadas por no reducir voluntariamente su salario, el Concejal Mateo Herrera, las emprende al mismo tiempo con el Presidente de la Junta Municipal, Manuel de la Fuente, con respecto a la declaracion de este de que el Concejal Herrera estaba ausente de la sala de sesiones, cuando la Junta acordo dejar intacto el salario del Alcalde.

El Concejal Herrera dice que el Presidente De la Fuente le rogo que se abstuviera de votar si no estaba conforme con la opinion del comite de presupuestos, pero que su conciencia no le permitio estar presente cuando llego la hora de la votacion y por eso con el permiso del Presidente De la Fuente el abandono la sala de sesiones para no presenciar la consumacion de un "acto vandalico."

El Concejal Herrera, dice tambien que actualmente el Alcalde Posadas gana en realidad P16,000 o sea mas que el Vice-Presidente de la Mancomunidad, que solo tiene P15,000.

He aqui su declaracion:

"Al denunciar publicamente la actitud del Alcalde Posadas que es el unico que no se aviene al corte de su salario, siendo el primero que debe dar el ejemplo de abnegacion y patriotismo a todos los funcionarios y subordinados en el Gobierno Municipal, lo hice bajo propio criterio y responsabilidad, sin mencionar que aquello contaba con el consentimiento de los miembros de la mayoria de la Junta, y por lo tanto no tiene nada con que preocuparse el Presidente De la Fuente, creyendo tal vez que yo hablaba por y en nombre de los caballeros de la mayoria de la Junta Municipal.

"Que si el Presidente De la Fuente estaba lidiando desde hace ya un año con sus compañeros Concejales, eso demuestra su poco tacto para ser presidente de la Junta Municipal. Pero si ahora el Sr. De la Fuente se percata de que ya ha llegado la hora de cortar esas polemicas con sus mismos colegas, porque para el no son mas que pequeñeces, sea en horabuena, asi reinara la paz o inteligencia entre los miembros, especialmente los de la mayoria, y ya no se repetirá el triste caso de las discusiones publicas, entre ellas la famosa y de triste recordacion: Ramos vs. De la Fuente.

"Que si yo estaba ausente, como dijo el Sr. De la Fuente, cuando se acordo dejar intacto el sueldo actual del Alcalde Posadas, este lo sabe el muy bien, porque fue el mismo quien me rogó que yo me abstuviera de votar si no concordaba con la opinion del Comite de Presupuestos. Pero mi conciencia no me permitio estar presente cuando llego la hora fatal de la votacion, y con el permiso del Sr. De la Fuente tuve que abandonar la sala de sesiones para no presenciar la consumacion de un acto vandalico cortando el salario de los pequeños, pero si, respetando el del gordo, que es el Alcalde, que no tuvo siquiera el rasgo de delicadeza de imitar la actitud de la Junta al someterse a la reduccion voluntaria de sus dietas.

"¿No le basta acaso al Alcalde su salario de P10,000.00 con una reduccion al igual que otros funcionarios, ya que tiene su allowance de P1,800.00 para su automovil, un enorme gasto para la operacion de su coche con su chofer vestido de policia y con chapa, (un lujo que ni S. E. el Presidente Quezon de Filipinas lo tiene) mas P4,800.00 para gastos discrecionales?

"En total la partida para el Alcalde Posadas hoy arroja la cifra de P16,600.00, mas de lo que percibe el Vice-Presidente de la Mancomunidad, Hon Sergio Osmeña, que no tiene mas que P15,000.00 anuales.

"No quisiera que se crea con estas mis declaraciones que yo trato de enseñar al Presidente de la Fuente. El sabe tan bien o mejor que yo lo que hay en el fondo de esta cuestion del sueldo y de los emolumentos del Alcalde. Solamente trato de recordarle y de hacer constar al publico que el "allowance" para la casa del Mayor no ha sido suprimido a peticion del Sr. Posadas sino por decision del Auditor que sostuvo y sostiene que teniendo aquel su propia casa era injustificada la subvencion para ello. En cambio la conservacion de su sueldo de P10,000 sin sufrir la reduccion que los mismos barrenderos de la calle han sufrido, ha sido por peticion, por suplica del mismo a los miembros de la Junta".

"En tiempos mejores yo seria el primero en recomendar para honra de la ciudad que el Alcalde gozara de todas las comodidades y buena representacion siendo el Ejecutivo de la misma, pero en estos tiempos de emergencia, el lujo que pudiera el ostentar y sin disminuir su salario a peticion del mismo, mientras los obreros del municipio amenazan huelga por el corte de sus miserables salarios, es un acto incalificable de mal gobierno, es jugar con fuego en estos dias de hambre y de crisis.

Algarada dominada a tiempo en Cuyapo

(Continuacion de la pag. 1)

to una petición al gerente, Sr. Servillano Yuson, para que la repartición del palay cosechado de la hacienda se hiciera inmediatamente despues de la trilla, petición que fue denegada por el administrador, alegando que era muy dificil acceder a ella en vista de que en aquel caso, se tendrian que transportar los libros de la hacienda de la oficina a los campos.

En vista de la decidida negativa de la gerencia, se alega que algunos liders de los terratenientes persuadieron a estos para que armaran un desorden en la mañana del 31 de diciembre.

Los terratenientes aparecieron en frente de la oficina de la hacienda portando bolos, puñales y otras armas, demandando que se concediera su petición. Estaban por tomar la oficina de la hacienda por asalto cuando un sargento de la Constabularia y un soldado llegaron amenazando a los presentes con disparar sus armas contra ellos si persistian. Mas tarde, por un aviso a Cabanatuan y otras estaciones de la Constabularia, llegaron mas soldados y oficiales, y obligaron a los terratenientes a que desalojaran el sitio. Unos siete insistieron en quedarse y fueron arrestados y querellados por amenazas.

Muchos puñales, bolos y otras armas que portaban los terratenientes fueron confiscados por la Constabularia.

Hasta ahora Cuyapo está custodiado por soldados de la Constabularia, pues hay informes de que cierto candidato derrotado está tras este movimiento para vengarse de los dueños de la hacienda que se pronunciaron en favor de un candidato rival.

YULO REVISA TODOS LOS ARRIENDOS PETROLEROS HOY

(Continuacion de la pag. 1)

las compañias que han infringido la ley.

La participacion de los filipinos en este negocio de exploracion de pertenencias petroleras, de acuerdo con los informes, se ha hecho a invitacion misma del Secretario de Agricultura y Comercio, y segun se supone, con conocimiento del entonces Gobernador General Murphy durante cuya administracion se concedieron estos arrendamientos.

El Secretario de agricultura, segun dicen, por su propia iniciativa alentó a algunos capitalistas filipinos para que se dediquen a la exploracion de terrenos petroleros en lugar de que los mismos caigan en manos extrañas. Por esta indicacion del Secretario de Agricultura, varios capitalistas filipinos formaron corporaciones entre ellos mismos y solicitaron arrendamientos del gobierno.

Se ha explicado así mismo en los círculos mineros esta mañana que los arrendamientos concedidos a las compañías filipinas son únicamente para fines de exploración y no se concede ningún título de propiedad sobre los mismos. Estos arrendamientos solo tienen un plazo de un año, y si el arrendatario no ha trabajado su concesión al cabo de seis meses, el gobierno revoca inmediatamente el arriendo.

Después del período de exploración, si se encuentra que en el terreno arrendado existe aceite, se solicita otro arrendamiento para fines de "drilling" o excavación, y esta clase de arrendamiento es también por un plazo limitado de cinco años. El gobierno hasta ahora no ha concedido más que tres arrendamientos de esta clase.

Ahora bien, se ha sabido asi mismo que otras compañías han estado vendiendo acciones al público aun cuando sus arrendamientos son solo para fines de exploración, es decir, cuando no se sabe aun si en el terreno existe aceite o no. Esto tiene carácter de especulación y es lo que el gobierno trata de dar fin ahora.

La Asamblea hará también su investigación

¿Por qué se han otorgado las concesiones de minas de petroleo en visperas de la inauguración del "Commonwealth", cuando precisamente el nuevo gobierno habia de formular una nueva política de preservación de los recursos nacionales? Y ¿por qué se han aprobado las solicitudes de unas cuantas personas para exploraciones que parecian delatar propositos de especulación de los recursos nacionales?

Estas serán las dos cuestiones que el Comité de Minas de la Asamblea Nacional se propone investigar, lo más tardar, hacia la semana entrante. Asi informa este dia el diputado Pedro Sabido, presidente del Comité de Minas aludido arriba, del que son miembros los diputados Angara, De la Paz, Rafols, Ramos (N.), Maneja, Lagman, Magalona, Oppus, Soliven, Confesor, Jose, Osias, Rodriguez (B.) y Moldero.

Se recuerda el caso de Abisinia

El caso de estas concesiones se considera en los círculos legislativos como una segunda edición, corregida y aumentada notablemente, del de Etiopia, que, a poco mas, causaba un "imbroglio" internacional, adicional al ítalo-etiope. El de Abisinia comprendia una enagenación minera de un tercio del territorio abisinio, en tanto que el de Filipinas abarca todos los yacimientos petrolíferos de todo el pais, en una extensión de 1,300,000 hectareas.

Informes que tiene el Comite de Minas

El Comite de Minas esta en posesion de estos datos, ademas de los ya mencionados en las lineas precedentes: que unas cuantas personas, han organizado 11 corporaciones para la exploracion y arrendamiento de minas petroliferas; que el capital formado para tal fin es nominal, apenas bastante para costear los derechos de incorporacion y gastos iniciales; que se han entablado negociaciones con la Standard Oil Co. para el sub-arriendo de los terrenos solicitados en arriendo, y que se han vendido acciones a precios fabulosos, como P500 por P5 en accion original o P42,000 por P1,200.

Las concesiones se han hecho legalmente

Informado de estos antecedentes el Secretario Rodriguez, de Agricultura y Recursos Naturales, da cuenta de que las concesiones se han hecho de acuerdo con la ley y, segun su leal saber, para fines de explotacion, y no de especulacion. Añade que, de corroborarse la presuncion de que los concesionarios los han obtenido para especular, el departamento cancelaria inmediatamente los arriendos solicitados como canceló los de Davao. Termina reiterando que los arrendamientos hoy tan discutidos se habian otorgado en virtud de leyes vigentes.

Ampliando su informacion el diputado Sabido declara que la accion esclarecedora en perspectiva del Comite de Minas se extendera a todas las demas actividades mineras. Es su proposito verificar como se hacen al presente las concesiones mineras; que mal infiere a la economia nacional y al bienestar del pueblo; donde estan las lagunas de las legislaciones vigentes sobre la materia, y cuales legislaciones supletorias son recomendables a la Asamblea para el cabal y debido cumplimiento del precepto constitucional en orden a la conservacion y aprovechamiento de recursos naturales.

Se cancelarán los arriendos si ha habido infraccion

Si algunas corporaciones han traspasado o cedido sus derechos sobre los terrenos petroleros, dicha actitud es una violacion de las condiciones del arriendo y por tanto dichos arriendos tienen que ser cancelados, segun declaro esta mañana el Secretario Eulogio Rodriguez del Departamento de Agricultura y Comercio.

Aclarando el asunto que ha levantado una polvareda en los circulos industriales del pais por la orden de investigacion dada por el Presidente Quezon sobre los arriendos de terrenos petroleros, el Secretario Rodriguez hizo esta mañana la siguiente declaracion:

"El Secretario de Agricultura y Comercio, manifiesta que, si es verdad, como se informa en los periodicos diarios, que algunas corporaciones han traspasado o cedido sus derechos sobre los terrenos cubiertos por sus arriendos para exploracion geologica, a otra corporacion, semejante transaccion es una violacion de una de las condiciones del arriendo que es como sigue:

"Este arriendo no es transferible, pero el mismo puede ser declarado terminado en cualquier tiempo con respecto a todos o parte de los terrenos dejados en arriendo por la presente, mediante una prueba satisfactoria por escrito presentada al Secretario de Agricultura y Comercio, en cuyo caso el arrendatario será relevado de todas las responsabilidades y obligaciones establecidas en la presente".

"El Departamento de Agricultura y Comercio, hasta ahora no tiene conocimiento de estos traspasos supuestamente realizados por algunas corporaciones, pero en caso de que mas tarde se encuentre que realmente ha habido tales transacciones, dichos arriendos tienen que ser cancelados por violacion de la condicion que prohibe su traspaso".

Peticion de una compañia petrolera denegada hoy

Por otra parte el Secretario Rodriguez denegó esta mañana una peticion de la Bentiuan Oil Association para una extension de un mes mas para la incorporacion de la misma en la oficina de Comercio. Como una condicion para el arriendo de los terrenos petroleros, se exige que la compañia arrendataria esté incorporada, y el Departamento concede dos meses para este fin.

El Secretario Rodriguez al denegar la peticion de extension del plazo para la incorporacion dice que cree que dos meses son suficientes para dicho fin.

Otra razon alegada para la denegacion, es el hecho de que el Presidente de Filipinas hasta ahora no ha definido su politica sobre este asunto de acuerdo con la Constitucion.

Supuesta especulacion causa de la orden

La indole supuestamente especulativa de las transacciones hechas por algunos accionistas de una corporacion formada para la exploracion de arriendos petroleros ha sido el motivo principal de la investigacion ordenada por el Presidente Quezon para la determinacion de la legalidad de estos arriendos.

Las objeciones del Presidente Quezon contra estos arriendos petroleros, parecen estar basadas en los siguientes dos puntos:

1. Varios individuos formaron varias corporaciones por y entre ellos mismos para obtener el arrendamiento de extensas areas que se calculan en cerca de 1,000,000 de hectareas.

2. Los accionistas de estas corporaciones, sin cumplir antes con la ley de corporaciones, han procedido a disponer de sus acciones al publico.

De un modo extraoficial se indicó anoche que se tomará una accion criminal contra las personas que han hecho transacciones para la venta de sus acciones petroleras, si resulta que se valieron de falsas pretensiones. Con todo se ha dicho que el gobierno, por ahora, está mas interesado en proteger al publico que en procesar a aquellos que hayan cometido consciente o inconscientemente actos penados por la ley.

Alegada inflacion escandalosa de precios

Como indicios de la supuesta ilegalidad se alega, que estos arriendos fueron firmados el 14 de noviembre, un dia antes de la inauguracion del gobierno de la Mancomunidad, es decir, antes de que la Constitucion entrara en pleno vigor. La Constitucion dispone que cada persona solo puede obtener 1,024 hectareas de terreno, pero en estos arriendos, unas 1,300,000 hectareas quedarian en manos de algunas personas, segun los informes.

Alegase tambien que ha habido una escandalosa inflacion de precios. Apenas obtenidos los arriendos y sin que se hubiera hecho siquiera ningun trabajo en los terrenos, de hecho, antes de que se colocara una mera estaca demarcadora siquiera, ya se pusieron en venta las acciones o unidades que pronto alcanzaron precios fabulsos. Se dice que unidades de P5.00 pronto se cotizaron a P500.00 y que dias mas tarde, unidades de P1,200 se vendieron a P40,000. Tambien hay informes de que un señor que habia obtenido una unidad de P1.200 por P25,000, rechazo una oferta de P40,000.00 por la misma unidad, esperando que los precios serian mucho mayores aun.

Hay sesenta arrendamientos

Anoche se ha sabido que existen unos 60 arrendamientos para exploraciones petroleras. Se ha sabido asimismo que los arrendatarios son todos americanos y filipinos. Han formado un numero de corporaciones por y entre ellos mismos. Una corporacion bajo la ley puede conseguir un arrendamiento que no exceda de 43,000 hectareas en una provincia pero la misma corporacion puede obtener tantos arrendamientos cuantas provincias exista.

Acción regular, según Rodriguez

En el entretanto, el Secretario Rodriguez sostiene que la acción de su departamento al conceder estos arrendamientos es regular. El gobierno no ha sufrido ningún daño en la transacción; por el contrario, obtendrá algún beneficio porque el terreno que se supone contiene petróleo será explotado sin costo alguno para el gobierno. Pero si los solicitantes han obtenido sus arrendamientos bajo falsas pretensiones, el gobierno, según se dijo, podrá cancelarlos sin muchas ceremonias.

De acuerdo con el Secretaro Rodriguez, existen unos 62 americanos y filipinos que tienen intereses en unos 40 arriendos obtenidos por solicitud de un número de corporaciones formadas entre ellos.

Ordinariamente, los solicitantes presentan su petición de arrendamiento al departamento de agricultura con una declaración de que han formado una corporación con tanto capital y desean dedicarse a la industria petrolera. El departamento da crédito a esta declaración y después de algún tiempo concede el arrendamiento o arrendamientos solicitados. Se ha descubierto, sin embargo, de acuerdo con los informes que ha recibido el Presidente, que estas corporaciones están meramente interesadas en el trabajo de promoción sin contar con ningún capital verdadero y una vez adquiridos los arrendamientos, sus promotores acuden a una compañía americana para que desarrolle o explote la concesión obtenida sin conocimiento y aprobación del Secretario de Agricultura. Esto, según el Secretario Rodriguez, no puede hacerse legalmente sin la sanción del jefe de departamento correspondiente.

Diecinueve arriendos obtenidos de 11 empresas

Diecinueve arriendos de cerca de 609,000 hectareas de terrenos petroliferos distribuidos en diferentes partes de Filipinas, desde Cagayan de Luzon hasta Cotabato, han sido recientemente consumados por la Standard Oil Company de California con 11 empresas petroleras organizadas por W. W. Harris, presidente y gerente general de la Baguio Gold y Atok Gold Mining.

El contrato ha sido ratificado por la junta directiva de la compañia en la oficina central. Los detalles y otras disposiciones del contrato se consideran de importancia, comoquiera que este contrato es el primero de su clase aqui y servirá como la llave para el desarrollo de la industria petrolera local.

La empresa Harris hasta ahora tiene organizadas e incorporadas 12 compañias petroleras, 11 de las cuales tienen terrenos. Solamente la South Tayabas Oil Co., no tiene terrenos. La empresa esta compuesta por W. W. Harris, Rafael R. Alunan, Arsenio N. Luz, M. L. Coleman, J. B. Hoover, H. C. Anderson, Luis Perez de Olaguer Feliu, Rafael Roces, Nicasio Osmeña, R. S. Rogers, Jacob Rosenthal y W. W. Harris Jr.

Los trabajos de explotación en los terrenos de las 11 compañias se estan activando ahora segun M. L. Coleman, uno de los ejecutivos de las 12 compañias.

Las 12 compañias petroleras se encuentran entre las 21 firmas ya registradas en la Oficina de Comercio. El resto pertenece a diferentes grupos que tienen terrenos en casi todos los distritos minerales de Filipinas.

La posición de las 11 compañias segun Mr. Coleman es la siguiente:

Far East Oil Development Co.—Esta compañia posee terrenos de aproximadamente 36,000 hectareas en la peninsula de Bondoc, al Sur de Tayabas. Se han hecho ya exploraciones geologicas en este terreno y las estructuras halladas son favorables para la producción de aceite crudo. En la primavera pasada, se porforó un pozo y a una profundidad de 90 pies se encontro aceite. Este pozo sigue produciendo aceite, aunque las indicaciones geologicas son de que la perforación no ha llegado todavia a la capa principal que produce aceite. Esta compañia tiene otros dos terrenos, uno de 42,000 hectareas en el Valle de Cagayan y el otro de 42,000 hectareas en la provincia de Kalinga.

Tolegria Oil Company. — Esta compañia tiene un terreno de 21,000 hectareas en Toledo, Cebu y otro de 21 hectareas en Alegria, Cebú. En ambos terrenos se han hecho tambien exploraciones geologicas hallándose la posibilidad de conseguir aceite crudo. En Tolegria se porforo un pozo en 1896 por una compañia inglesa y este pozo todavia tiene aceite y si continua produciendo aceite y se limpia y explota, probablemente rinda pequeñas cantidades por algun tiempo.

North Cebu Oil Company.—Esta compañia tiene un terreno de 30,000 hectareas en el Norte de la isla de Cebu. Las estructuras aqui indican la posibilidad de conseguir aceite, particularmente porque este territorio se halla en el centro de Negros y Leyte. En estas dos provincias se han encontrado rezumos de aceite indicando de este modo que el Norte de Cebu debe ser el centro de una estructura que produce aceite en dicha area.

Bondoc Oil Company. — Esta compañia tiene un terreno de cerca de 40,000 hectareas al norte del terreno de la Far East Oil Development Company en la peninsula de Bondoc, al Sur de Tayabas. Tienen tambien otro terreno de 40.000 hectareas en la Provincia de Cagayan.

Mabuhay Oil Company. — Esta compañia tiene un terreno de 30,000 hectareas en la Isla de Panay en el area que ha sido examinada por geologos los cuales informan que hay estructuras alli que indican la posibilidad de conseguir aceite. Tambien tiene un terreno de 10.000 hectareas en Cagayan y otro de 42.000 hectareas en Isabela.

O. R. O. Oil Company. — Esta compañia tiene un terreno de cerca de 13.000 hectareas en la Isla de Cebu. Los geologos de Marsman and Co., han examinado esta propiedad e informan del hallazgo de estructuras favorables y recomiendan una explotacion ulterior pues creen que hay un deposito de aceite debajo de este terreno.

South Cebu Oil Company.—Esta compañia tiene dos terrenos en la Isla de Cebu, uno de 20,000 hectareas y otro de 10.000 hectareas, ambos en el area en que los geologos creen hay posibilidad de conseguir aceite.

Cotabato Oil Company. — Esta compañia tiene un terreno de hectareas en la provincia de bato, Mindanao. Desde hace po la gente en esta provincia de coladuras de aceite cerca datan en el Norte de Cotabato hay razon para creer que es zumos vienen de algun deposito existe cerca del lugar.

Mindanao Oil company. — compañia tiene un terreno de hectareas cerca de Dulauan, bato. Se han encontrado de aceite en la superficie de rreno lo cual indica la presen aceite crudo.

Kidapawan Oil Company. — compañia tiene un terreno de hectareas en Cotabato en que es favorable para la prod de aceite crudo.

Piket Oil Company.—Esta ñia tiene un terreno de 42.000 reas en Cotabato que tambie halla en un area favorable p produccion de aceite crudo.

Otra demanda por el "Sweepstak

(Continuación de la pagina

Philippine Charity Sweepstakes lo cual reclama de esta su que es de P5,633.99. Esta cantidad es reclamada por mandante Anastasio Adv puesto que segun el, es el le comprador de los mismos.

Ademas de estas demandas Philippine Charity Sweepstakes gura en una demanda refer segundo premio de P100,000 q ganado por Fernando C. Yusay el billete No. 552766. Los dema tes en este asunto, Carlos E y Fernando Zamora, alegan se ticipes en el billete menci Yusay contiende a su vez que no pagaron su participacion billete, habiendo sido él quie go toda el importe del mismo.

Matones de Manila realizan dos ro

(Continuación de la pág.

ocurrio a eso de las 8 de la n Cuatro sujetos se presentaron casa a aquella hora como ins res de la Meralco, alegando q seaban ver la instalacion de en la casa. La familia les de trar y les condujo hasta los tos. Los cuatro golpearon con los aparadores de la casa a zando con hacer daño a la f si daban voces de auxilio y c guieron escaparse con dinero y jas que encontraron en los a dores.

La familia Silva solo pudo d alarma cuando los ladrones y taban en la calle.

El vecindario, indignado, armado de palos y trato de p guir a los ladrones, pero no ya alcanzarles.

Artiaga abre hoy una investigac

(Continuacion de la pag 1

En las esferas administrativas gobierno de la ciudad se ha cado esta mañana que "hay un mar de fondo." Hay info de que se sospecha que un alto cionario de dicho departamento estado ayudando al concejal M Herrera, en la denuncia contra ingeniero auxiliar Garrido, en cion con la Pasay Transporta

En este respecto, se ha sabido el Alcalde ya ha dado los pasos ra averiguar como documentos fidenciales de un asunto ya t nado han salido en la prensa haber pasado por su oficina.

El ingeniero auxiliar Garrido blando esta mañana de este asunto, no quiso dar nada a p cidad y se mantuvo reservado do lo que dijo es: "Hay al detras del concejal Herrera. bien. Ahora puede ser que yo bajo la bola, pero mas tarde ser que yo este tambien sob bola. Voy a pedir al Secretario Interior que defina mi caso."

Se ha disuelto el parlamento espa

(Continuacion de la pag. 1

dice, ha sido la resolución ap da por la mayoría de la Com Parlamentaria Permanente, y re tada por los partidos derechistas acusando al gobierno, resolución debe ser sometida al Congreso cual tendrá que ser convocado es cialmente para tal fin.

El gobierno ha fijado el 16 de brero para las primeras elecciones y el primero de marzo para las ciones parlamentarias.

Se cree que las Cortes se abr el 16 de marzo.

Elecciones el 16 de febrero próximo

(De la Agencia Reuter)

Madrid, 7 de enero.—A raíz los graves acontecimientos po de la semana anterior, provo por la dimisión del primer gab Portela Valladares, las Cortes sido disueltas este día.

Las elecciones para el nuevo lamento tendrán lugar el 16 de brero, y las nuevas Cortes se rán el 16 de marzo.

Se restablecen los derechos constitucionales

(Servicio Transoceanico)

Exclusivo a "La Vanguardia"

Madrid, 7 de enero.—Los derechos constitucionales han sido resta dos en toda España mediante cretos firmados por el presidente la República, el señor Niceto Zamora, este día.

Esto quiere decir la exis del derecho ilimitado de reunión España la abolición del derecho requisar los domicilios particu así como la abolición de la cen de la prensa.

M. SOTELO
COMISIONES Y CONSIGNACIONES
P. O. Box 137 Iloilo

M.E.C.D. 2016