SORPRENDENTES MEDIDAS BELICAS EN FRANCIA

Temperatura en Manila
Lima de ayer, a las 3:25 p. m. 33.6
Lima de hoy, a las 6:05 a. m. 22.1

LA VANGUARDIA

Temperatura en Baguio
A las 2 p. m. de ayer, 22 (71.6)
A las 6 a. m. de hoy, 15 (59.0)

AÑO XXVI. NUM. 56. | DIARIO FILIPINO INDEPENDIENTE Informacion Mundial, Local y Servicio de Provincias | MANILA, I. F., SABADO, 6 DE ABRIL, 1935. | (Registrado en la Oficina de Correos en Manila como correspondencia de segunda clase el 19 de Febrero de 1910) | 24 PAGINAS—10 CTS.

LA LEGISLATURA LISTA A REUNIRSE EL LUNES

Tienen miedo los filipinos.-Haussermann

HITLER PIENSA CONMOVER A LAS OTRAS POTENCIAS

contra-proposiciones para reforzar la organizacion de la paz.-Mussolini se prepara para la conferencia

(De la "Associated Press")

Berlin, 5 de abril.—El canciller Hitler, según informes alles, tiene el plan de conmover la conferencia de Stresa e representantes de Francia, Italia y Gran Bretaña, la na que viene, con una seria de contra-proposiciones para zar la organización de la paz, que ahora esta vacilando el fantasma de la guerra.

audillo nazi propondra la acep- de las actuales fronteras ale- durante 10 años por lo me- egun dicen, sometiendo esta cion y otras por conducto de on Simon, el secretario del Ex- de Gran Bretaña, con quien el conferencio la semana pasa-

grese en el programa sugerido compromiso nazi de renunciar a erra, en forma de pactos de no- n, como sustituto del pacto de no oriental. en que insisten ia y Gran Bretaña.

dice que este compromiso de el recurso a las armas esta o en cuatro puntos: no agre- no ingerencia en los asuntos s de otras naciones; no ayu- ningun agresor; y consulta as potencias en el caso de

(Vea la última pág. de la sección)

AL CRIMINAL EN LA TESORERIA DE PASIG

que el autor ha que- borrar pruebas de irregularidades

ago de incendio que ha des- importantes archivos y docu- de la tesoreria municipal de se ha registrado anoche en edificio de la presidencia. nstabularia y el delegado del provincial estan actualmen- stigando el asunto, pues hay sospechas de que el fuego intencional y de que el nia el propósito de destruir evidencias que podrian reve- raves irregularidades cometidas tesoreria.

incendio se registro minutos de la medianoche de ano- El policia de guardia en la ncia, declara que anoche, a las diez poco mas o menos municipio un empleado de soreria, el cual se encerro en cinas de la tesoreria, donde anecio largo tiempo. policias de guardia en el mu- declaran que a la media- se despertaron por el olor a quemado que salia de las ofi- de la tesoreria y cuando en- para ver lo que pasaba, vie- tres mesas y un armario ardiendo. Sobre las tres estaban amontonados docu- os que eran pasto del fuego. todos los papeles guarda los cajones de las tres me-

(Vea la última pág. de la sección)

GRATIFICACION ILEGAL.-JONES

Que se pida la devolucion de $15,193.81 o se demande a Hancock

"Esta oficina reitera su recomendacion anterior de requerir de Mr. Hancock o de los directores responsables del pago ilegal, la devolucion a la Philippine Railway Company, de la cantidad de $15,193.81, aqui en cuestion. Tambien se recomienda que si se niega a hacer la devolucion, se lleve el asunto a los tribunales".

Este es el dictamen del Auditor Insular J. Weldon Jones, en el asunto de H. R. Hancock, ex presidente de la compañia del Ferrocarril, que ha recibido una bonificacion de mas de treinta mil pesos. El dictamen se ha hecho en un informe sometido esta mañana al Gobernador General, que dice en parte:

"Los largos y fieles servicios de Mr. Hancock a la compañia merecen consideracion. Debe hacerse constar, sin embargo, que la compañia le concedio emolumentos y privilegios que acaso ningun otro en su situacion ha recibido. Se le pago un salario de P23,000 al año y se le dio una residencia amueblada en Iloilo, con uso gratis de automovil para el y su familia. Durante su incumbencia como pre-

(Vea la última pág. de la sección)

RECONCILIACION DE LOS EX-REYES DE ESPAÑA

(De la "Associated Press")

Cannes, Francia 5 de abril.—Los informes de una reconciliación en perspectiva entre el ex-rey Alfonso de España y la reina Victoria se han acrecentado este dia con el viaje de la reina desterrada a Italia, en compañía del Duque de Miranda.

Este dijo, sin embargo, "que yo no puedo decir nada por ahora" sobre la alegada reconciliación. Estos ultimos meses habian estado circulando rumores de que Alfonso y Victoria pensaban separarse. Hace mucho tiempo que viven separados.

FRANCIA HACE SORPRENDENTES PREPARATIVOS

Despacha miles de tropas a la frontera alemana y retiene a reclutas

(De la "Associated Press")

Mientras los diplomáticos estan despejando el terreno para un nuevo pacto general de seguridad europea, Francia ha trasladado miles de tropas a sus poderosas fortificaciones en la frontera frente a Alemania.

El Capitán Anthony Eden ha vuelto a Londres para decir al gabinete inglés lo que Moscu, Vasovia y Praga piensan del problema de seguridad alemán, ante el rearme anunciado valientemente por Alemania.

El gabinete ha sido convocado el lunes para redactar formamente el programa que Sir John Simon, secretario del Exterior, someterá a Pierre Laval, ministro del Exterior de Francia, y el premier Mussoini de Italia, en la conferencia vital del jueves en Stresa, Italia.

Mientras tanto, de fuentes bien informadas viene la noticia de que el gobierno inglés considera un paso atrás las contra-proposiciones de Alemania para una serie de conve-

(Vea la última pág. de la sección)

50 PROPIETARIOS SON CITADOS POR LA JUNTA

El lunes comenzara la nueva revisión de valores de bienes raices

Cincuenta propietarios de Binondo han sido esta mañana citados por la Junta de Apelaciones para que comparezcan en una audiencia pública que tendrá lugar el lunes próximo, a las 9 de la mañana en la sala de sesiones de la Junta. Se les pide que expongan todos los reparos que tienen en relación con la valoración de sus propiedades tales como se han hecho por el comité de Revisión del Amillaramien-

(Vea la última pág. de la sección)

EL BANCO NACIONAL DARA EMPRESTITOS PARA REPARAR CASAS

Aprueba esta medida para aliviar el desempleo.-Lo menos mil obreros tendran empleo directo

Un gran paso para aliviar el desempleo en Manila fué dado ayer por la Junta de Directores del Banco Nacional Filipino cuando aprobo un plan sometido por el Presidente Rafael Corpus para dar ayuda financiera a las industrias de edificación. El proyecto aprobado dispone la concesión de préstamos a contratistas de obras que necesiten fondos para costear reparaciones y remodelación de edificios. El plazo para el pago de los préstamos sera de tres años.

Al recomendar el plan, el Presidente Corpus puso de manifiesto que los cuatro años pasados de depresión, los propietarios de fincas han descuidado hasta la conservación ordinaria de sus edificios, debido a los tiempos dificiles y como consecuencia de la suspension de los trabajos usuales de reparación, se ha agravado el desempleo. Esto ha contribuido tambien al deterioro permanente de los edificios. Espera que con la concesión de prestamos pagaderos en un periodo de tres años, a tipos bajos de interes, muchos propietarios emprenderan inmediatamente las reparaciones y alteraciones necesarias, dando trabajo a muchos carpinteros, albañiles, pintores y otros obreros periciales que hoy estan ociosos en la ciudad.

En virtud del plan, tal como ha sido aprobado, los contratistas regulares podran hacer un contrato con el propietario de una finca, tomar el pagare del propietario por el costo de la obra, y presentar este pagare en el Banco Nacional Filipino. Bajo este arreglo especial, los prestamos se limitaran al diez por ciento del valor del edificio, si se trata de reparacio-

(Vea la última pág. de la sección)

El tifon azota Samar y amenaza a Masbate; sexta señal en Leyte

La primera señal se izó en Manila a las seis de esta mañana, la sexta en Leyte, la cuarta en Albay, Sorsogón, Masbate, Samar, Romblón y Capiz, y la segunda en Cebú y Bohol, por el tifón que a primeras horas de esta mañana se acercaba a Samar, y que a las diez, ya pasaba por la parte norte de aquella isla, en dirección al oeste, amenazando Masbate, Romblón y el norte de Cápiz.

1.a Señal

Según informes recibidos por el Observatorio, el tifón es de fuerza siete, de unas 32 a 38 millas por hora y es de diámetro reducido. La primera señal fué izada en Manila esta mañana, cuando se supo que el baguio se acercaba a Samar. En pueblos de la Bicolandia seguía izada hasta esta mañana la primera señal.

(Continua en la Pág. 2)

PREFIEREN SE PROLONGUE EL NUEVO ESTADO

El magnate minero hace en Hawaii declaraciones sobre el futuro

(De la "Associated Press")

Honolulu, 5 de abril.—La opinion predominante en Filipinas es que la independencia equivaldra a la retirada eventual de la influencia anglo-sajona del Oriente y la dominacion completa de la region por el Japon, "pero todos tienen miedo de decirlo," es lo que ha afirmado este dia el juez John W. Haussermann.

El magnate minero de Manila ha llegado aqui en el "President Hoover" de paso para Washington y otras ciudades americanas, con el objeto, entre otros, de buscar un mercado para los grandes nuevos depositos de cromio en Filipinas, que estan en visperas de ser explotados.

El juez Haussermann hizo hincapie en sus puntos de vista al hablar de los resultados desdichados de la independencia, y dijo que la mayoria de los filipinos secretamente estan en favor de la continuacion del gobierno de la Mancomunidad bajo la soberania americana.

"Los filipinos no son financieramente capaces de gobernarse," di-

(Continua en la Pág. 2)

LOS COCALEROS HAN ENVIADO SU PROTESTA

Piden a Murphy trabaje por la desaprobación del bill de California

Haciendo eco de la protesta de los intereses locales de aceite de coco y copra contra el nuevo bill aprobado por la Legislatura del estado de California que fija un impuesto de sisa de diez centimos por libra sobre toda oleomargarina que contiene aceite que no es de origen americano, el Gobernador General interino J. R. Hayden ha enviado este dia un cablegrama al Gobernador General Murphy por conducto del Secretario de Guerra en Washington para que tome las medidas necesarias para ver de impedir la aprobacion de esta legislacion.

Los intereses locales de aceite de coco, al hacer esta protesta, considerán que el impuesto federal de sisa existente sobre el aceite de coco filipino ya es una discriminacion y alegan que la adicion de este nuevo impuesto puede mermar gravemente sus importaciones a los Estados Unidos.

En el cablegrama dirigido por el Gobernador Hayden al Gobernador Murphy se deja totalmente a la discrecion de este la protesta que se debe presentar a las autoridades correspondientes.

Dice el cable:

"Secretario de Guerra,
"Washington.

"Para el Gobernador General Murphy: Los intereses locales de aceite de coco y copra han protestado a mi contra el bill del estado de California pendiente de la firma del Gobernador que fija un impuesto a los sustitutos de mantequilla que contiene aceite no-continental. Ellos consideran que el impuesto de sisa ya existente sobre el aceite es una discriminacion

(Vea la última pág. de la sección)

RODRIGO C. LIM TENDRA QUE INGRESAR PRONTO

Rodrigo C. Lim tendrá que presentarse voluntariamente ante el juzgado para comenzar a extinguir la pena de dos meses que le impuso el tribunal supremo en la causa por alegado chantage, pues de lo contrario se expone a un inmediato arresto.

Lim por conducto de su abogado presentó una moción pidiendo un plazo de sesenta dias para arreglar los asuntos de su familia y pedia ademas que se dejara sin efecto la orden de arresto y de confiscación de su fianza. Esta moción fué esta mañana denegada por el Juez Zandueta, del juzgado de primera instancia de Manila, por lo que la orden de arresto queda en pie.

Aguinaldo recibe una felicitacion de Gray, por cable

Prometiendo apoyo a su plan y felicitándole por ello, el General Emilio Aguinaldo ha recibido un cablegrama de Mr. Chester H. Gray, Presidente de la American Farm Bureau Federation.

He aquí el texto íntegro del despacho:

"Washington, abril 5.

"General Emilio Aguinaldo
"Manila.

"Puede usted estar seguro del apoyo de la American Farm Bureau Federation en acortar el período transitorio a tres años. La Federación abogó por tres o cinco años cuando la ley Tydings estaba bajo consideración. Ahora sostiene que el período de diez años es innecesario. Felicitación a usted y los Veteranos de la Revolución Filipina y a los ciudadanos filipinos por su empeño intenso en conseguir la independencia inmediata.

"Chester H. Gray".

UNSON ELEVA UNA PROTESTA

No se interpreta bien la exencion para el mascabado aqui

La exención del azúcar de mascabado en el pago del impuesto de ...ización a partir del 1.o ... narzo de este año que acaba de ser decretada por la administración federal del azúcar, no beneficia talmente al verdadero azúcar de mascabado sino solo al azúcar de pilón. Ni siquiera el *inuyat* está incluído en esta exención.

El ex-Secretario Miguel Unson del Departamento de Hacienda, a cuyas gestiones se debió principalmente la exención concedida al azúcar de mascabado así ha descubierto esta mañana después de examinar la definición que hace la administración federal del azúcar sobre el llamado "azúcar de mascabado". De conformidad con esta definición, el verdadero azúcar de mascabado tal como se produce en Negros Oriental y otras partes del

(Vea la última pag. de la sección.)

Un viaje mas

El Ex-Juez Simplicio del Rosario y señora

Por enesima vez viajaran por Europa el Ex-Juez de Primera Instancia de Manila Hon. Simplicio del Rosario y su distinguida señora, los cuales saldran el dia 10, a bordo del transpacifico 'President Jefferson'. Este barco les llevara hasta Hongkong, y desde alli cogeran el 'Conte Verde' con rumbo a Trieste. Los Sres. Del Rosario visitaran Paris, Londres, Berlin y otros grandes capitales del viejo mundo. El juez se propone tomar baños en uno de los famosos balnearios de Alemania. Viajaran por Europa en compañia de una secretaria, regresando a Manila hacia el Octubre del presente año.

LAS SESIONES COMENZARAN A LAS DIEZ A. M.

Clarin asegura que a las once estará aprobado el bill del plebiscito

A las 10:00 a. m. del lunes, 8 del actual se inaugurará formalmente el periodo extraordinario de sesiones de la X Legislatura Filipina. Es su objeto considerar y convenir una legislación convocando el electorado a plebiscito para la ratificación o rechazamiento de la Constitución. Todas las indicaciones son que el Bill del Plebiscito que se tenga bajo consideración quedará aprobado a la tarde del mismo dia, o, lo más tardar, al siguiente.

Hay planes encaminados de hacer lo mas expedita posible la actuación de la Legislatura sobre la única pieza de legislación objeto de las sesiones especiales. Para tal fin, se puede echar mano del expediente de que se actue por el Senado el Bill Cea de Plebiscito, Núm. 1601, registrado en el pasado periodo ordinario y pendiente en el Comité de Elecciones del Senado, aprobándolo tal como esta, o con enmiendas parciales o con una por sustitución que pudiera ser el nuevo Bill Cea-Sandoval, en cuyo caso solo hara menestar la concurrencia de la Cámara.

Las ceremonias inaugurales se-

(Vea la última pág. de la sección)

MURPHY HACE OTRAS GESTIONES EN EE. UU.

Reanuda conferencias sobre asuntos filipinos al regresar a Washington

(De la "Associated Press")

Washington, 5 de abril.—El Gobernador General Frank Murphy ha anunciado definitivamente este dia que desea quedarse en Manila como Alto Comisionado americano en el gobierno de la Mancomunidad, fijar las normas del nuevo cargo y ayudar en el periodo de transición al nuevo regimen dirigido por filipinos.

Esto es lo que se tenia entendido desde hace algun tiempo, pero Murphy se habia abstenido de expresar directamente su opinion personal. Sin embargo, se cree que solo estara algunos meses en el cargo de Alto Comisionado.

Murphy, que volvio ayer de Detroit, ha celebrado otra conferencia con las autoridades del departamento de Estado sobre la cuestión del comercio filipino-americano, probablemente encareciendo de nuevo el apoyo del departamento a una acción de la Legislatura insular elevando los aranceles a los tejidos para proteger los articulos americanos, particularmente contra las importaciones japonesas.

Entre otros acontecimientos importantes registrados este dia, figuran los siguientes:

El Representante Kocialskowki, presidente, convocara al comité de Asuntos Insulares de la Cámara el jueves en sesión ejecutiva, y espera que el proyecto cordelero sera informado favorablemente a la Cámara.

El comité de Inmigración de la Cámara ha informado este dia favorablemente el bill del Representante Richard J. Welch, republicano, de California, en cuya virtud los Estados Unidos repatriaran a su costa a todos los filipinos en este pais que desearen volver a Manila, antes de terminar el año. Los fi-

(Vea la última pág. de la sección)

Otro teatro se construye en la Avenida Rizal

Fachada del teatro, hoy en construcción en la Avenida Rizal, que se llamara "State". El nuevo teatro, que tendra una capacidad para 1,100 localidades, se abrira este año. Pertenece a los herederos de M. Rufino. El teatro sera gerentado por la "Luzon Theatres Inc." que también gerenta el "Grand". El sistema de reproducción acustica y el de ventilación del nuevo teatro sera de los mas novisimos y de los mejores que se pueden obtener en Estados Unidos. La construcción del "State" esta adelantando rapidamente bajo la dirección del arquitecto Juan Nakpil y promete ser "El Teatro más moderno y más comodo", de Manila.

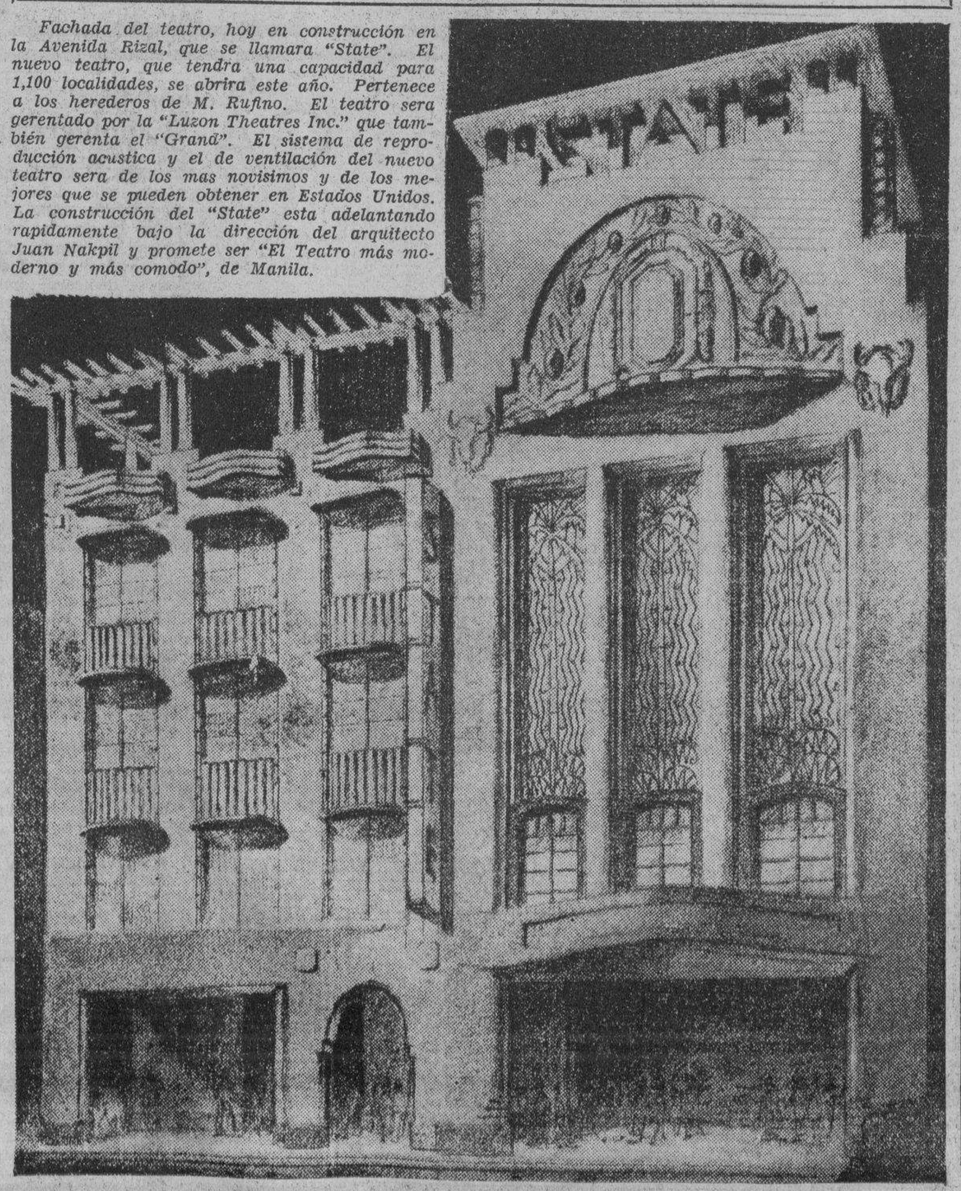

Nuevos premios mas para las mujeres mas populares

...sta del entusiasmo creciente ...rado por el primer Concurso ...a Mujer Más Popular de Fi- ...patrocinado por los perio- ...de la TVT, la Gerencia del ...o, ha considerado, una jus- ...umentar el numero de los ...s para adjudicarlos a aque- ...candidatas que ocupen puestos ...s del primero.

...otros premios, el segundo, ter- ...cuarto, consisten en juegos ...y costosos de muebles fabri- ...por la conocida casa de "Pu- ...and Sons," y una cantidad en ...ero que se pondra a disposi- ...de las candidatas triunfantes. ...ta de premios es la siguien-

...mer premio, un completo mo- ...ero de cuatro juegos avaluados ...de P2,500. Ademas a la ga- ...del primer premio se le da- ...,000 en metalico que ella pue- ...ar a cualquiera institución, ...caritativa o educacional se- ...selección.

...gundo premio, un juego de mo- ...o para dormitorio avaluado en ...0. Ademas se pondra a dis- ...sición de la ganadora la suma de P250.

Tercer premio, un juego de mobiliario para dormitorio, avaluado en P557. Tambien se pondra a disposición de la ganadora la suma de P250.

Cuarto premio, un juego de mobiliario para sala avaluado en P430.

Una idea del entusiasmo despertado por el concurso y de la reñida lucha entre los concursantes, se puede tener considerando los siguientes hechos:

Mas de 3,000,000 de votos para la elección final qeu tendra lugar desde el 1.o de mayo hasta el 31 de julio ya se han expedido.

Para la elección preliminar, mas de 7,000 balotas estan fuera y apenas una tercera parte de este numero se han depositado por razones que solamente saben los suscritores y liders de las candidatas.

De las 50 provincias, incluyendo Manila, 45 ya tienen candidatas.

Las unicas provincias que no tienen representantes son: Batanes, Bukidnon, Cotabato, Lanao y Misamis Occidental.

Mas de 250 candidatas ya se han nominado en 5 semanas.

En la pagina 5.a aparece la lista completa de las candidatas.

En España Calvo Sotelo ataca al nuevo gobierno

(De la "Associated Press")

Madrid, 5 de abril. — El bloque nacional de Jose Calvo Sotelo, que es una combinacion de partidos monarquicos, ha expedido este dia una circular urgiendo la regresion a "un solo mandato", lo cual es interpretado generalmente como una demanda de abolicion de la segunda republica española.

La circular ataca al nuevo gobierno, compuesto enteramente de socialistas radicales, y recien formado por el Premier Alejandro Lerroux, y afirma que el pais ha sido destruido por el desempleo, situacion que nunca se ha conocido durante la monarquia.

El bloque nacional lanzado a ultimos del año pasado bajo el caudillaje del señor Calvo Sotelo, miembro del gabinete que fue durante la monarquia, esta trabajando por la unificacion de los monarquicos, derechistas extremistas catolicos, el ejercito, independientes que han sido nominalmente republicanos y obreros descontentos del actual regimen.

La plataforma tiene muchos principios analogos a la politica fascista. El bloque cuenta con la adquisicion de 39 diputados, los cuales representan el limite de las fuerzas monarquicas en las cortes, que tienen un total de 473 asientos.

M.E.C.D. 2016

1,500 muertos y 3,000 heridos en refriegas anti-roja

CHINA RESUELTA A ACABAR CON LOS COMUNISTAS

Chiang Kai-shek prosigue su campaña decidido a llegar hasta el fin

(De la "Associated Press")

Changteh, Hunan, 6 de abril.—Las fuerzas militares del gobierno nacional siguen adelante en su campaña anti-comunista en las provincias de Hunan y Kweichow con renovado vigor, segun noticias recibidas este día.

Durante los dos últimos días, se han desarrollado algunas refriegas al noroeste de la provincia de Hunan, segun informes chinos, llegando el total de muertos a 1,500 y de heridos a 3,000.

Chiang Kai-shek, el generalísimo nankines, está en Kweiyang, provincia de Kweichow, dirigiendo el avance del gobierno, que ya ha dado lugar a gran número de bajas en ambos lados. Ha reiterado que la campaña no cesará hasta que la cuestión esté resuelta definitivamente en favor de los deseos y dictados del gobierno nacional.

Gobernador enviado a la carcel por pactar un convenio con Rusia

(De la Agencia Reuter)

Nanking, 5 de abril.—El Gobernador Chin Shu-jen, ex-ejecutivo de la vasta provincia de Sinkiang, ha sido condenado por el Tribunal de Distrito de Nanking a tres años y medio de prisión, acusado de haber instigado una amenaza exterior al estado, por haber pactado un convenio provisional con el gobierno ruso sin el consentimiento del gobierno nacional de Nanking.

El ex-gobernador ha sido absuelto de otros cargos de malversación de fondos públicos, asesinato, incendiarismo y robo en relación con su administración del gobierno provincial de Sinkiang.

Créese que Chin Shu-jen apelará a la corte suprema, pero hay pocas probabilidades de que la decisión sea revocada, en vista de que el gobierno nankines mira con malos ojos toda transacción con Rusia, ante la alegada instigación soviética de la rebelión roja en el sur de China.

El tifón azota Samar...

(Continuación de la página 1)

La sexta señal izada en Leyte, equivale a la quinta señal del antiguo sistema de señales. Significa que se espera viento fuerte del suroeste, (de oeste a sur). El centro del tifón pasará o está pasando al norte a corta distancia. Fuertes vientos de los cuadrantes del noroeste y del suroeste que pueden alcanzar fuerza huracanada.

Incomunicadas por telegrafo

Todas las lineas telegraficas de Samar y Leyte fueron echadas abajo por el tifon, segun despachos recibidos de Tacloban en la Oficina de Correos. Las autoridades postales creen por este motivo que los destrozos del tifon en dichas provincias son considerables. Se ha tratado de comunicar esta mañana con Samar y Leyte pero no se ha recibido respuesta. Tacloban es la unica estacion que ha contestado, diciendo que las lineas en Samar y Leyte se han ido abajo.

La nota del tiempo expedida esta mañana por el Observatorio decia:

"11:30 a. m. Los barometros han bajado ligera o considerablemente en Filipinas, ligera o moderadamente en Indochina y en la costa de China y considerablemente en el NE de Japon; han subido regular o notablemente en el SO de Japon y ligeramente en Guam.

"El tifon se hallaba a las 10a.m. en Samar moviendose hacia el oeste.

"Dominaran durante las 24 horas siguientes vientos del cuadrante del NE y del cuadrante del O en Visayas y Mindanao. Tiempo tormentoso en Samar y Leyte; inseguro en el sur de Luzon y O de Visayas; nublado con lluvias o turbonadas en el resto del Archipielago."

Prefieren se prolongue la...

(Continuacion de la página 1)

jo.

"Japon esta dispuesto a quedarse con Filipinas despues de nuestra retirada, siempre que le convenga a Tokio. Esto querra decir eventualmente que Holanda tendra que retirarse de Java, Francia de Indochina y Gran Bretaña de China. La puerta de puerta abierta para el comercio terminara y hallaremos la puerta cerrada para nuestros productos.

"Con los vastos recursos naturales de Filipinas sin explotarse, Japon ira alli igual que hizo en Manchuria. No se si podriamos hacer lo mismo, bajo circunstancias analogas."

Comentando la petición de independencia de aqui a tres años en lugar de diez, formulada en un cablegrama del General Emilio Aguinaldo al Senador Millard E. Tydings y otros en Washington esta semana, el juez Haussermann califico esto de "un frente politico para encubrir un conflicto personal de Aguinaldo sobre sus propiedades en terrenos y su conflicto politico con el Presidente del Senado Manuel L. Quezon, el mas destacado caudillo politico filipino.

"Aguinaldo ha venido creyendo desde hace mucho en un periodo transitorio de 10 años, y en realidad de verdad, la mayoria de los caudillos preferirian que la transición fuera de 25 años," afirmo el juez Haussermann.

Harrison piensa hacer una visita a Filipinas

(De la "Associated Press")

Shanghai, 5 de abril—El Shanghai Evening Post y el Mercury dicen este día que Francis Burton Harrison, ex-gobernador general de Filipinas, ha escrito una carta a un amigo suyo en Shanghai, dándole cuenta de que tiene el propósito de visitar Filipinas, inmediatamente después de terminado su actual viaje a Egipto.

Miembro del Congreso durante cinco períodos antes de ser nombrado gobernador general por el Presidente Wilson, Harrison ha pasado a vivir en Escocia desde que salió de Filipinas.

FRANCIS BURTON HARRISON, Ex-Gobernador de Filipinas

Espectacular bienvenida al Emperador Kang Teh en Japon

(De la "Associated Press")

Yokohama, 6 de abril.—Una bienvenida espectacular, con todos los honores debidos al monarca de un estado soberano, ha sido tributada al Emperador Kang Teh, de Manchukuo, esta mañana, a su llegada a este puerto, de paso para Tokio, a donde va a visitar oficialmente al Emperador de Japon.

Un buen número de aeroplanos navales voló en los aires, los barcos de guerra de la bahía de Tokio dispararon un saludo de 21 cañonazos, y todos los vapores surtos en el puerto estuvieron empavesados mientras el "Hiyei", buque-insignia imperial de la armada japonesa traía a Yokohama al huésped imperial.

En el muelle, Kang Teh fué recibido por una delegación encabezada por el príncipe Chichibu, el mayor de los tres hermanos del Emperador. La comitiva cogió enseguida el tren para Tokio, donde el mismo Emperador recibirá a otro emperador en la estación de Tokio, un honor que no tiene precedentes.

El "Hiyei", que anteriormente era un crucero de 30,000 toneladas, pero que después fué destinado para usos no combativos, con arreglo al tratado de Londres, ha traído al Emperador y a su sequito de más de 70 oficiales y cortesanos de Dairen, escoltados en toda la jornada por tres de los más nuevos destructores de la armada japonesa.

Cuando la flotilla entró en la bahia de Tokio, una multitud de aeroplanos se remontó a los aires desde las bases aéreas en la desembocadura de la bahía, practicando maniobras. En la playa, el ejército contribuyó a prestar animación y realce a la bienvenida, con una guardia de honor que acompañó al soberano visitante en la corta distancia del muelle a la estación del tren, mientras las fuerzas de infantería estaban alineadas en las calles.

Miles de curiosos japoneses, guiados escrupulosamente por centenares de policías, se congregaron en el puerto y en las calles por donde pasó el sequito imperial.

Los japoneses son por lo menos consecuentes. Aunque han colocado a Kang Teh en el trono de un imperio creada por el mismo ejército japonés, sin embargo, han insistido en la independencia de su dominio y de su estatus imperial. Tal idea se ha llevado a cumplimiento totalmente en la acogida de este día, y Kang Teh no podía haber sido recibido con mayor pompa y magnificencia, aun cuando fuera talmente el monarca de una nación grande e independiente.

El propósito primordial de su visita al Japón es agradecer al Emperador y al pueblo del Japón su trono y su imperio.

Informacion Cablegrafica de todas partes del mundo

AMERICA

Protestas contra la competencia japonesa

(De la "Associated Press")

Washington, 5 de abril.—Los fabricantes de aquí han insistido este día en una mayor protección arancelaria, presentando varias demandas a la NRA y a la comisión arancelaria. Se quejan de la manera más enérgica contra las ingerencias japonesas en las industrias del algodón y de la goma, así como contra la competencia de Rusia y Alemania.

Derogación propuesta del impuesto al algodón

(De la Agencia Reuter)

Washington, 5 de abril.—El Senador Elmer Thomas, demócrata, de Oklahoma, ha anunciado este día que presentaría un proyecto de ley al Senado, derogando los impuestos de utilización al algodón.

Segun el New York Times, el proyecto ordenara el establecimiento de un subsidio directo para los agricultores, igual al costo del cultivo del algodón que se consume en los Estados Unidos.

ALEMANIA

Multa para sacerdotes que ataquen el nazismo

(Servicio Transoceanico)
Exclusivo a La Vanguardia

Essen, 5 de abril.—"Todo aquel que, so pretexto de querer defender los principios eclesiásticos o dogmáticos, formule ataques públicos indirectos a los principios del movimiento nacional-socialista, o de algun modo lance afirmaciones difamatorias contra el mismo o sancionen críticas detractoras, incurrirá en una pena de multa de 150 marcos o tres semanas de prisión". Así reza un decreto promulgado este día por el comisario gobernador de la provincia del Rhin, caudillo regional del estado, consejero Terboven.

La razón que ha motivado esta medida drástica es, según informes, la frecuencia con que se hace mal uso de las deliberaciones religiosas o dogmáticas, como arma política para atacar el movimiento nacional-socialista.

RUSIA

Litvinov invita a Benes a una conferencia

(Servicio Transoceanico)
Exclusivo a La Vanguardia

Moscu, 5 de abril.—Maxim Litvinov, comisario del Exterior, ha invitado al ministro del Exterior, Eduard Benes, de Checo-eslovakia, para que visite el viernes Moscu, segun dice el periódico semi-oficial **Isvestia.**

El mismo periódico declara que el ministro checo ha aceptado la invitación.

AUSTRIA

Se revivirá la tradicional parada de primavera

(Servicio Transoceanico)
Exclusivo a La Vanguardia

Viena, 5 de abril.—Va a revivir la tradicional parada militar de primavera que ha sido siempre una de las más grandes fiestas del año bajo la monarquía, segun una noticia oficial.

El domingo próximo, toda la guarnición de Viena será revistada por el Presidente del estado y las autoridades del gobierno. Después de unos servicios religiosos, el canciller Schuschnigg dirigirá la palabra a las tropas.

La ceremonia se celebrará de hoy en adelante todos los años.

BELGICA

Contrabando de oro en un avión, confiscado

(Servicio Transoceanico)
Exclusivo a La Vanguardia

Bruselas, 5 de abril.—360 kilógramos de oro, que un piloto aéreo ha tratado de sacar clandestinamente de Francia para meterlos en Bélgica han sido descubiertos por la policía cuando un aeroplano de turistas de París se vió obligado a efectuar un aterrizaje de emergencia en Wichein, al este de Flandes. La policía confiscó el cargamento de contrabando.

HOLANDA

Medida para impedir la salida del oro

(Servicio Transoceanico)
Exclusivo a La Vanguardia

Amsterdam, 5 de abril.—El Banco de Holanda ha elevado la tarifa de descuento de dos y medio a tres por ciento para contener la creciente salida del oro, que en los últimos días alcanzó a cerca de 100,000,000 de florines.

Los círculos financieros observan en esta subida de la tarifa de descuento una prueba de que el gobierno se muestra algo alarmado por el continuo bajón del precio del oro, tanto más cuanto que la propaganda de la desvalorización de los florines holandeses está ganando terreno de día en día.

GRECIA

Comandante ejecutado

(De la "Associated Press")

Salonica, 5 de abril.—El comandante Volanis, condenado a muerte por un Consejo de Guerra por su participación en la revuelta aborbiva griega del mes pasado, ha sido ejecutado esta mañana.

CHINA

Un ingeniero que estuvo en Manila se suicida

(De la "Associated Press")

Shanghai, 5 de abril.—Eugene Albert Silagi, ingeniero civil que estuvo viviendo en Youghstown, O., y más recientemente en Manila, ha dado fin a su vida cortándose la muñeca con una navaja de afeitar en sus habitaciones del American Club, este día.

Las autoridades, que practicaron enseguida una investigación, atribuyen la fatal determinación a la desesperación de Silagi por su mal estado financiero. El suicida tenía 59 años de edad.

ETIOPIA

Otras 100,000 tropas enviadas a la frontera

(De la "Associated Press")

Addis Abeba, 4 de abril.—De fuentes autorizadas se dice que Etiopia está trasladando 100,000 tropas más cerca de las colonias italianas de Eritrea y Somalia, donde Italia ha estado concentrando tropas durante las últimas semanas, desde que ocurrió el conflicto de frontera en Ualual el 5 de diciembre pasado.

Las autoridades etiópicas dicen que los movimientos militares son de carácter "previsor".

SUIZA

Amenaza con dimitir el Presidente Henderson

(Servicio Transoceanico)
Exclusivo a La Vanguardia

Ginebra, 5 de abril.—Sir Arthur Henderson está amenazando con dimitir la presidencia de la Conferencia del Desarme si no consigue persuadir al Consejo de la Liga durante la próxima sesión especial a que convoque una conferencia en fecha temprana. Tal es, por lo menos, lo que dicen los círculos políticos de aquí.

Créese que Henderson llegará a Ginebra dentro de algunos días para recibir los informes de varios comités que todavía están celebrando sesiones.

Informes autorizados dicen aquí que la dimisión de Sir Arthur Henderson equivaldría a la disolución final de la conferencia del desarme.

Lea LOS ANUNCIOS CLASIFICADOS

EXTRADICION DE UN EX-PREMIER POLACO, PEDIDA

El un tiempo heroe nacional Korfanty esta acusado de varios crimenes

(De la "Associated Press")

Varsovia, 5 de abril.—La carrera meteórica del un tiempo héroe nacional y premier polaco Korfanty ha llegado ahora a su anti-climax este día, cuando el Fiscal General pidió al senado polaco su extradición de Katowice, capital de la región semi-autónoma de la Silesia Superior. Korfanty tendrá que responder de malversación y otros crímenes que no son de carácter político, pues sus adversarios desean evitar que sus partidarios le presenten como víctima de intrigas políticas.

El Senado probablemente accederá a esta petición, pues el parlamento de la Silesia Superior, que ya ha cerrado sus sesiones, será disuelto formalmente en breve, y entonces Korfanti ya no gozará de inmunidad parlamentaria.

Korfanti ha tomado parte prominente en la campaña de separación de la Silesia Superior del Reich cuando el plebiscito, alcanzando rápidamente un puesto de honor y dignidad en la joven república, al extremo de que fué nombrado Premier en 1922-23.

El fin de su carrera política coincide con la autonomía de la Silesia Superior.

Una celosa hiere a su presunta rival

Por causa de los celos, dos mujeres residentes en Intramuros fueron protagonistas, a las 9 de anoche, de una contienda sangrienta.

Francisca Culibon, de 25 años de edad, residente en la calle Cabildo, habia recibido informes de que su marido hacia el amor a Carmen Fernandez, de 21 años de edad, residente en la casa No. 212 de la calle Anda. Se apersonó a la casa de esta y sin explicación ninguna, la hirió con un cortaplumas en el cuello y en el vientre.

Varias personas intervinieron salvando a Carmen de las acometidas de Francisca que parecia dispuesta a acabar con su presunta rival.

Carmen fué conducida al Hospital General donde se halla bajo observación, mientras la agresora ha sido detenida y sera querellada.

Ha fallecido a los 79 años el Cardenal Locatelli

(De la "Associated Press")

Ciudad del Vaticano, 5 de abril.—El cardenal Achille Locatelli, veterano en el servicio diplomático del Vaticano, ha fallecido aquí este día, victima de pulmonía, a la edad de 79 años.

Nacido en Italia en 1856, fué creado cardenal en 1922. El cardenal Locatelli prestó servicios activos durante 40 años casi en la diplomacia, representando al Pontifice en nueve países. Desempeñó el cargo de camarlengo del Sacro Colegio.

TODA LA FLOTA DEL ASIA IRA AL JAPON

América desea borrar todo resentimiento en el animo del pueblo japonés

(De la "Associated Press")

Tokio, 6 de abril.—El núcleo de la escuadra asiática americana acompañará al almirante Frank B. Upham, comandante en jefe, en su visita de buena voluntad al Japón el mes que viene, segun informes recibidos por la oficina naval.

El almirante Upham, a bordo de su barco-insignia, el crucero Augusta, llegará a Yokohama el 3 de mayo, el día de la inauguración de las maniobras de la escuadra americana en el norte del Pacífico, y se quedará hasta el 17 de mayo, en que saldrá para Kobe. De dicho puerto, probablemente el Augusta zarpará el 25 de mayo para las aguas del norte de China.

El resto de la flota, incluyendo el destructor Paul Jones, llegará a Kobe el 4 de mayo y saldrá de allí para su puerto en el norte de China el 17 del mismo mes. 10 destructores y un aeroplano escampavia, además del Augusta, son esperados.

Los despachos de Washington comunican que la visita está destinada parcialmente a borrar el resentimiento del Japón con motivo de las maniobras de la escuadra americana en el triangulo Hawaii-Alaska-California. La oficina naval ha manifestado que se darán todas las facilidades, además de una calurosa bienvenida, a los visitantes.

LA UNIVERSIDAD DE COLONIA SE HA INAUGURADO

El Ministro de Instrucción la califica de "baluarte espiritual del occidente"

(Servicio Transoceanico)
Exclusivo a La Vanguardia

Colonia, 5 de abril.—Calificándola de "baluarte espiritual del Occidente", el ministro de Instrucción Rust ha inaugurado oficialmente este día, en medio de ceremonias impresionantes, la nueva Universidad. Rust, en un discurso importante, habló de la tarea que el gobierno va a llevar a cabo en la Universidad de Colonia, recalcando que el camino del estudio y de la investigación nunca será obstruído para los afanosos del saber con medidas dictatoriales de arriba.

El ministro expresó su convicción de que "la rapidez meteórica con que la organización del poder político del estado se ha consolidado no puede ser tomada como padrón para la labor de reconstrucción en los campos de la investigación científica, que no es tan fácil.

Rust afirmó que la base de la investigación científica debe ser la ideología racial y las facultades deben revisar sus perspectivas. "Los baluartes espirituales no deben ser neutrales en sí, sino alemanes y nacional-socialistas", terminó diciendo el ministro. "Al inaugurar este nuevo edificio espero que será precursor de la nueva Alemania, unida en el nacional-socialismo".

Un globo asciende a una altura de 130,000 pies

(De la Agencia Reuter)

Moscu, 5 de abril.—Un globo estratocsférico automático de exploración sin pasajeros ha alcanzado una altura de 130,000 pies. El globo ha sido lanzado por científicos rusos y acaba de bajar de nuevo a tierra. El gobierno soviético reclama este registro de altura mundial para los globos de control automático.

El globo, que estaba equipado con un "cerebro automático", tenía una instalación inalámbrica para dar señales durante el vuelo. Ascendió a la estratoesfera a razón de 15 millas por hora, habiendo encontrado la mínima temperatura de 76 grados bajo a una altura de 30,000 pies. La temperatura fué subiendo a medida que el globo ascendía.

FELIPE A. ARAGON
Arquitecto é Ingeniero Civil
2640 Herran, Manila
Constructor de
HALE APARTMENTS

R. I. P.

DON JOSE BEFFA

Fallecio a las 2:15 A. M. de hoy, a la edad de 69 años, despues de haber recibido los Santos Sacramentos.

El cadaver esta de cuerpo presente en la Capilla de San Juan de Dios hasta las 5:00 de esta tarde, hora en que partira el cortejo funebre para su conduccion al Cementerio Catolico de La Loma. Se ruega una oracion por el eterno descanso del alma del finado.

Manila, 6 de Abril, 1935.

El duelo se despide en el Cementerio.

ACCION COMPLETADA SOBRE EL BILL DE SOCORROS DE EE. UU.

Vota el presupuesto más grande de la historia.-Roosevelt firmara la medida sin perdida de tiempo

(De la "Associated Press")

Washington, 5 de abril.—Con la aprobación por el senado de un convenio de conferencia, se ha completado hoy día la acción congresional en el programa de trabajos y socorro que representa $4,880,000,000, destinado a acabar con las gangas a los desempleados.

El presupuesto mas grande en la historia solo necesita ahora la firma del Presidente Roosevelt para convertirse en ley. Se le enviara en aeroplano. El Presidente sigue de vacaciones pescando en aguas de Florida y se espera creer que estampara su firma sin perdida de tiempo.

La medida de la administración, destinada eventualmente a substituir los pagos directos de socorros a los desempleados, creando una vasta escala de trabajos para 3,500,000 personas que ahora están recibiendo ayuda, ha sido aprobada rapidamente en las dos cámaras congresionales, las cuales llegaron ayer a un compromiso. El proyecto ha estado pendiente desde enero, combatido ferozmente, muy en particular en el senado.

La votación en la Cámara fué de 317 por 70. Un debate limitado por el caudillaje de la mayoría democrata a una hora precedió a la aceptación por la Cámara de la enmienda de la conferencia, que autorizaba un convenio sobre la cantidad que asigna $900,000,000 para los proyectos no federales.

El bill fue endosado inmediatamente al Senado, urgiendo su aprobación de la noche a la mañana los caudillos de la administración. El Senado, por lo comun renuente, respondió con una votación favorable de 66 por 13 en favor del informe de la conferencia.

EL CLIPPER PIONEER INICIA SU JORNADA

Realiza su primer vuelo de prueba con una carga de 22,000 libras

(De la "Associated Press")

Alameda, California, 5 de abril.—El gigante "Clipper Pioneer" ha despegado de aqui este dia con una carga de 22,000 libras, siendo este el primero de una serie de vuelos de prueba, preliminares al primer vuelo trans-pacifico. Se ha anunciado que este hidroplano de 19 toneladas volaria a Eureka, California, ida y vuelta.

En toda la semana que viene se espera el primer vuelo completo de prueba de ida y vuelta, tal vez el martes o miercoles. El primer viaje a China via Hawaii, Guam y Filipinas tendra lugar a mediados de verano.

Alameda, Calif., 4 de abril.—El aparato de radio del gigante "Clipper Pioneer" de la Pan American Airways ha sido sometido a prueba este día aquí, como un paso preliminar para el próximo vuelo experimental de ida y vuelta a Honolulu, que tal vez comenzará el martes o el miércoles que viene.

El gigante hidroplano Sikorsky 19 toneladas voló hasta aquí esta semana pasada desde Miami, Florida, donde se han efectuado varias semanas de prueba.

El vuelo de regreso sobre la ruta de 2,400 millas es con carácter de prueba preliminar.

Camisas Finas

para
DIAS CALUROSOS
Hechas de Telas BROADCLOTH mesh ó piqué
Conservaran su "elegante" apariencia durante estos días de calor, en la oficina.
-Y mas comodas aun, nuestras camisetas ligeras.
Hamilton-Brown
109-11 ESCOLTA

Vea el nuevo CAMION FORD V-8 *antes de comprar*

Es de lo mas acertado probar una cosa antes de comprarla. Especialmente cuando se trata de un equipo de acarreo como lo es un camión.

Y ES PRECISAMENTE LO QUE FORD LE ACONSEJA HACER.

Pruebe el

CAMION FORD V-8 DE 1935

con sus propios acarreos, en su propio camino, con su propio conductor en la manivela

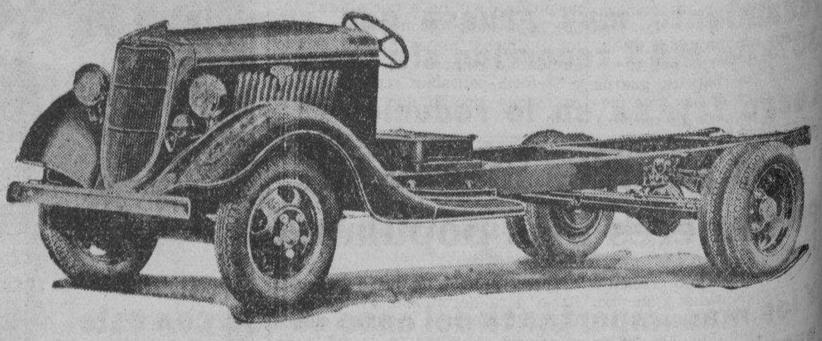

y COMPARE su funcionamiento, economia y facil manejo con cualquier otro camión que posea Ud.

UN VERDADERO CAMION-CONSTRUIDO PARA HACER EL TRABAJO DE UN CAMION-TODA PIEZA ES DE TAMAÑO APROPIADO PARA CAMION-TAL ES EL NUEVO CAMION FORD V-8 DE 1935.

SERVICIO

Piezas Genuinas Ford pueden obtenerse por los dueños de Ford cuando los talleres y el Departamento de Venta de Piezas de esta Compañia estan cerrados por la noche, los domingos o dias festivos.

THE UNION PORT AREA SERVICE STATION
13th y Atlanta Sts.
Port Area, Manila

Comerciantes Autorizados de Piezas Ford y Servicio Ford

"Despues de Vender Servimos"

Manila Trading & Supply Co.

MANILA—ILOILO—CEBU—BACOLOD—BAGUIO—SAN PABLO

Más de 120 Estaciones de Servicio Ford autorizadas en todo Filipinas.

M.E.C.D. 2016

Introduciendo un *Pathfinder* nuevo y mejor

de GOODYEAR

UNA GRAN GANGA EN NEUMATICOS DE CALIDAD . . . POR UN PRECIO ESPECIAL

Una vez mas Goodyear viene á la vanguardia con un neumático Pathfinder nuevo y mejor.

Otra vez Goodyear establece una norma nueva y más alta en neumáticos de calidad de un precio reducido . . .

. . . ofreciendo este neumático nuevo por un precio que lo hace una verdadera ganga en neumáticos de calidad.

EL NEUMATICO MAS ECONOMICO JAMAS FABRICADO

Ud. no puede darse cuenta de la ganga que hoy día puede obtener en neumáticos de calidad hasta que no haya visto este Pathfinder nuevo y mejorado.

Fíjese en las ventajas de su construcción... tracción central en la banda que asegura UN AGARRE FUERTE, PARADAS MAS RAPIDAS con seguridad . . . protección contra reventones en la construcción de cada tela de su armazón de cuerda Supertwist . . . banda de rodamiento muy gruesa que suministra un 30% de MAS recorrido sin patinaje.

Luego fíjese en lo reducido de su precio... más bajo que lo que Ud. se puede imaginar . . . posible sólo debido al gran volumen de producción del fabricante de neumáticos más importante del mundo.

Y los más importante del caso es que con este precio de bagatela Ud. obtiene nada menos que un Pathfinder . . . el neumático qué se ha ganado una reputación mundial gracias á la superioridad del servicio que suministra.

Por éso es por qué Ud. debe de hoy mismo ir adonde el agente de Goodyear más cercano y ver esta gran ganga en neumáticos de calidad . . . puede ser que los precios jamás sean tan reducidos.

RECUERDE:
Un precio reducido en un neumático desconocido no significa mucho; pero, un precio reducido en un Goodyear representa una ganga.

10 GRANDES DISTINTIVOS EN SU CALIDAD

1. 30% de más recorrido sin patinaje . . . COMPROBADO CON ENSAYOS.
2. Tracción central completa.
3. Banda de rodamiento un 20% más gruesa.
4. Cubos antipatinadores más grandes.
5. Hombros antipatinadores.
6. Armazón de cuerda Supertwist . . . PROTECCION CONTRA REVENTONES EN CADA TELA.
7. Paredes laterales bellamente prismadas.
8. Sobremedida completa en todos los tamaños.
9. Nueva construcción mejorada; gran duración.
10. El neumático más elegante por su precio.

EN EL MUNDO ENTERO, MAS PERSONAS VIAJAN SOBRE NEUMATICOS GOODYEAR QUE SOBRE LOS NEUMATICOS DE CUALQUIER OTRA MARCA

M.E.C.D. 2016

LA VANGUARDIA

DIARIO FILIPINO INDEPENDIENTE

Consagrado a la defensa de los derechos e intereses del Pueblo Filipino.

Editado por la
"TVT PUBLISHING CORPORATION"

Directores Asociados:

PEDRO AUNARIO (Editoriales) — FRANCISCO RODRIGUEZ (Informaciones)

Miembros de la "Associated Press"

La "Associated Press," es la unica autorizada a reproducir despachos periodisticos acreditados o no a ella y publicados en este periodico. Tiene el mismo derecho sobre las noticias locales que aparecen en este periodico. Los derechos de reproduccion de despachos especiales tambien quedan reservados.

OFICINAS: Edificio TVT, Calle Florentino Torres, Santa Cruz, Manila. Apartado de Correos No. 775

Telefono 2-11-34 con comunicacion con todos los departamentos. Oficina en Nueva York: 33 West 42nd Street, Tel. Pennsylvania 6-14-85.

(Registrado en la Oficina de Correos en Manila como correspondencia de segunda clase el 19 de Febrero de 1910.)

PRECIOS DE SUSCRIPCION:

En Manila—al mes	₱1.50
En el extranjero—al año	40.00
En Provincias:	
Al mes	1.50
Trimestre	4.50
Semestre	8.00
Un año	15.00
Sabatino—al año	6.00

(Pago estrictamente por adelantado)

NOTAS EDITORIALES

COMPROMISO

"NO hay balanza de precisión para ajustar con exactitud los intereses económicos en pugna"—decíamos en nuestro editorial de hace tres días. "No hay más que negociaciones y compromiso".

La nota que nos ha enviado ayer el cable, diciendo que el Presidente Quezon ha llegado a un compromiso con los intereses cordeleros americanos, y que por virtud de tal acuerdo, J. S. McDaniels, representante del "Cordage Institute" de Estados Unidos, ha solicitado el apoyo del Senador Tydings, presidente del comité de asuntos insulares del Senado, para hacer valedero el convenio, confirma nuestra apreciación, y tiende a indicar que el procedimiento seguido por el jefe de la Misión Filipina ha sido el mas práctico, esto es: entenderse préviamente con el grupo de la oposición, entablar negociaciones para un regateo viendo lo inevitable, y luego aceptar con protesta lo mejor que se puede obtener para la región abacalera de estas Islas.

El procedimiento de oponerse abiertamente ante el comité, y no ceder en nada por cuestión de principio, es poco eficáz cuando se trata de intereses materiales.

LOS CLUBS DE JUEGO

HAY realmente en Manila una abundancia tal de clubs de juego, que el Alcalde Don Juan Posadas haría bien en investigar qué clase de gente, o tipos de individuos son los que frecuentan tales clubs. No vamos a incurrir naturalmente en la hipocresía de creer que una ciudad cosmopolita como Manila puede ser santificada, ó estar libre de todo género de vicios. La mitad cuando menos de este mundo está gobernada por el diablo.

Lo que vamos a pedir, sin embargo, es que el Alcalde investigue estrictamente si algunos de los llamados clubs que abundan en esta capital, son sitios donde se reunen tramposos y vagabundos del bajo mundo, que solo viven del juego, o de lo que el juego pudiera proporcionarles, como profesión; y luego, el Alcalde debe disponer que el club donde haya una reyerta o pelea, y se reune gente de antecedentes dudosos, debe ser cerrado inmediatamente, como se cierran esos cabarets cuando se convierten en lugares de escándalo y matonismo de algunos individuos.

El alboroto que ayer hubo en la Junta Municipal a cuenta de los clubs de juego de que está plagada la ciudad, tendría un buen resultado si se hiciera una reforma o una limpia general en el sentido indicado: que los llamados centros de expansión no sean un lugar de vagancia descarada, ni de reunión de unos cuantos "ganchos" que viven materialmente del juego.

ESTAMOS INDEFENSOS

EN el caso de las Legislaturas de Estado que aprueban medidas que afectan a nuestros intereses económicos, nuestro país, puede decirse, se halla en un estado de indefensión.

Pongamos el ejemplo de la Legislatura de California. No tenemos ninguna representación ante ninguna Legislatura local, o de Estado. Cuando se discute un bill que establece un gravamen indirecto para nuestro comercio de exportación, no tenemos ni siquiera oportunidad de comparecer ante el comité legislativo local que estudia el proyecto, para exponer nuestras razones. El bill se aprueba y cae el golpe, sin que nuestros Comisionados Residentes en el Congreso de los Estados Unidos puedan hacer oir su voz por medio del teléfono a larga distancia, por el radio, o por cualquier otro medio urgente de comunicación.

Como quiera que el gobierno de la Unión Federal tiene una estructura política que en nada se asemeja a la nuestra, pués aquí, si una provincia que se considera autónoma, aprobase una resolución insignificante que estuviese en abierta contradicción con una ley aprobada por nuestra Legislatura, la tal provincia sería llamada al orden inmediatamente para que dejase sin efecto y anulase enteramente la susodicha resolución, demostrándose con ello un concepto homogéneo y solidario de la responsabilidad nacional, que en los Estados Unidos se halla repartida, o dividida, según se ve, entre las varias Legislaturas y el Congreso.

Demos como una cosa real, que ese impuesto de sisa de 10 por ciento sobre la oleomargarina contenida en el aceite, que no sea de producción americana, o de California, infringe ciertas disposiciones de la Ley Tydings-McDuffie que hemos aceptado, ¿qué remedio cabe?

LOS FISCALES INSISTEN EN SUS SALARIOS

Conferencia con Sison al recibirse la opinión de Yulo que les sostiene

Insistiendo en su alegación de que la Junta Municipal no tiene jurisdicción para reducir los sueldos de los fiscales de la ciudad, por el hecho de que dichos salarios estan fijados por ley, los fiscales de Manila, en su conferencia ayer con el Secretario del Interior, Senador Teofilo Sison, reiteraron su oposición a todo reducción de salario impuesta por el gobierno de Manila.

La conferencia ha sido convocada ayer por el Secretario Sison en vista de haberse recibido en el departamento el dictamen del Secretario de Justicia, Jose Yulo, sobre la legalidad de la reducción del salario de los fiscales de Manila hecha por la Junta Municipal.

El fiscal de la ciudad Sr. Alfonso Felix, juntamente con otros fiscales auxiliares acudio a la conferencia. En la misma se ha anunciado que los fiscales no desistieron de su petición de que se les pague el salario entero fijado por la ley.

El Secretario Sison, anuncio despues de la conferencia que el asunto no ha sido aun definitivamente resuelto y que posiblemente se convoque a otra conferencia para discutir mas ampliamente el asunto.

El Secretario del Interior revelo que el Departamento de Justicia en su oponión enviada al Departamento del Interior sostiene la legalidad de la contención de los fiscales. El Secretario de Justicia comentando el asunto en su dictamen, dice que mientras por un lado los fiscales de la ciudad estan sostenidos por la ley en su protesta, los cortes hechos por la Junta Municipal podran ser legalizados desde el momento en que los fiscales acepten la reducción.

Sison manifestó que si los fiscales persisten en su petición de que se les pague el salario a que tienen derecho segun la ley, nadie podra obligarles, ni aun el mismo departamento, a aceptar la reducción.

No se ha prohibido a nadie hablar.-Posadas

Ninguna entidad grupo o individuo ha sido hasta ahora privado de su derecho de expresar sus puntos de vista sobre la constitución de la Mancomunidad, dice el Alcalde Juan Posadas en una declaración, saliendo al encuentro de una critica del representante Francisco Varona.

"Si el Alcalde—recalca el Sr. Posadas—ha errado en el pasado en conceder permisos para mitines ya celebrados el error estriba precisamente en que no ha titubeado en conceder dichos permisos, no obstante el hecho de que los que patrocinaban los mitings y los oradores ni siquera han discutido una linea de la constitución."

"En cuanto a la concesión a sociedades comunistas e ilegales de permisos, el Alcalde, como en el pasado, no cruzara el puente antes de llegar a el," dice el Sr. Posadas.

Demanda registrada

La South and Central American Commercial Co. Inc., una corporacion de Nueva York, ha registrado ayer mañana una demanda contra F. K. Schnitzler en el juzgado de primera instancia de Manila reclamando el pago de las cantidades de $12,318.27 y $6,784.50 que segun la demanda representa el importe de mercancias que se le consignaron para la venta el año 1929.

AL TRAVES DE MIS GAFAS

Por Pedro Aunario

LA NEUROSIS DEL DESEMPLEO

Yo no sé si nuestro reputado alienista, el Dr. Elías Domingo, director del hospital de dementes del Estado, ha hecho algun estudio del desequilibrio mental de sus enfermos con relación a la falta de trabajo, que es ahora la epidemia reinante en casi todos los países civilizados, pues el Dr. Vallejo Najera, psicópata español de nombradia, nos ha indicado en una correspondencia informativa que publicamos hace algunos días, que la neurosis del desempleo está proporcionando un buen contingente de afiliados a las organizaciones de tipo radical, que luego se convierten en matones y asesinos...

El Dr. Najera nos dice que las primeras manifestaciones de la enfermedad se caracterizan por una especie de melancolia aguda, debilidad fisica marcada, insomnio y temor "servil"; pero, nos advierte al mismo tiempo, que no basta fortalecerle al enfermo con estimulantes, que este procedimiento no le libra de la cobardia mental ni de las preocupaciones atormentadoras que le atenazan... Para devolverle al estado normal, es indispensable buscarle un trabajo, o tener su mente ocupada activamente en un oficio...

Sería curioso e interesante saber en visperas del advenimiento del "Commonpealth", si los menguados recursos que vamos a tener en nuestro tesoro —hablando comparativamente en términos de relación con los tiempos de bonanza que hemos conocido—como resultado de las continuas limitaciones que se van imponiendo sobre nuestro comercio libre de exportación con los Estados Unidos, se tendrán que gastar en obras de ampliación de los pabellones de la Casa de Orates para dar cabida a todos los neuróticos del desempleo.

Esto, sí, que sería la expresión más aullante de la trágica ironía de la vida, que los brazos caidos o en huelga por falta de trabajo hagan trizas el sistema nervioso de un pueblo libre desocupado multiplicando los manicomios. Y si tal cosa ocurriese, veríamos lo que hoy vemos en diferentes lugares de la ciudad, ventanas y puertas cerradas, o una abundancia de casas desalquiladas por causa de ese tumor de la morosidad en el pago de los alquileres, que está causando estragos en el negocio de fincas urbanas con desesperación de los señores propietarios y las compañias de préstamo para edificaciones.

Un señor de buen humor pasaria un dia por una de esas casas preguntando por su compadre, o por su amigo que allí vivia antes de la era de las limitaciones de nuestro "Commonwealth", y el buen vecino de la residencia desocupada que todavia no ha sido contaminado del mal del desempleo, le contestaría: "No señor, la casa ya está deshabitada, y el habitante principal, su compadre, está en el manicomio, victima de la neurosis reinante. La familia se ha dispersado como la tribu de Israel..."

Hablando en serio, yo creo que la tan deseada Coalición de inteligencias y voluntades tendrá que aguzar todo su ingenio y su talento para resolver este problema peliagudo del desempleo.

No necesito tener en mi mollera los conocimientos de un médico especialista para comprender que el hombre sin trabajo es materia prima para la fabricación de ideas radicales que bordean con el anarquismo. La democracia, esa señora tan buena y tan guapa, pero muy voluble y caprichosa—cuando se vende—busca siempre en su coqueteria la alianza y la amistad de esos elementos extremistas para hacer un alarde de oposición callejera, o poner chinitas en el camino de un régimen que quiere empezar bien, y marchar por rieles seguros para que no descarrile tan fácilmente.

Si hay necesidad de hacer una revolución pacifica, constitucional como se dice en buen lenguaje, en las leyes, en las costumbres y en las prácticas ya muy gastadas de gobierno, o renovar en algo la vieja estructura social llena de "anays" para que no se derrumbe, y amoldarla a las nuevas condiciones económicas de la vida civilizada moderna, muy compleja, esa revolución pacifica deben hacerla los hombres de sano entendimiento que sientan en su corazón el bienestar de las masas y conozcan el fondo de la humana naturaleza y sus instintos, y no la turba que hace de los prejuicios y odios de clase un culto, acaudillada por mediocridades insolentes e incultas que se aprovechan de la miseria de las masas para crear la industria del "radicalismo" profesional ignaro.

En la Edad Media, los incubos, los hechiceros, los duendes, los demonios, las brujas y los fantasmas crearon un delirio universal, una neurosis que hizo presa en el alma humana, sumiéndola en una horrenda pesadilla. En la Edad Moderna, en el siglo de la tecnocracia, de los descubrimientos maravillosos de la ciencia, es la enfermedad aguda del desempleo la que causa la rotura del equilibrio nervioso, y que no se puede curar con discursos ni sermones, ni mucho menos con folletos de propaganda de algun buró, sino con trabajo que tenga ocupada la mente del hombre, y le aleje de los senderos del crimen y de la anarquia...

CRÓNICA

La labor y los laborantes de la Constitución de

Por ANA HAW.

Ciertos preceptos con méritos a oposición

Nunca llueve a gusto de todos, según un adagio popular. Lo cual es perfectamente aplicable a la Constitución de Filipinas. Es ella una "luvia de bendiciones que pudiera no gustar a todos. Por ciertos preceptos con méritos a oposición de parte de los que resultan afectados. Se citarán unos cuantos de esos preceptos, a saber:

(1) "No se dictará ley alguna que altere una obligación contractual";

(2) "El Poder Legislativo estará investido en una Asamblea Nacional";

(3) "Habrá una Comisión Electoral, compuesta de tres magistrados, tres diputados de la mayoría y otros tres de la minoría";

(4) "Ninguna persona elegida Presidente podrá serlo en el siguiente ejercicio";

(5) "Los magistrados y los jueces conservarán sus puestos mientras observen buena conducta";

(6) "Habrá una Auditoría bajo la dirección y control de un Auditor General";

(7) "Los nombramientos en el Servicio Civil, salvo unas cuantas excepciones se harán de acuerdo con el mérito y la idoneidad";

(8) "La disposición, explotación, etc., de terrenos públicos agrícolas, maderero y minero; las aguas, los minerales, el carbón, el petróleo... y demás recursos se limitarán a ciudadanos filipinos o corporaciones de cuyo capital el 60 por ciento, lo menos, sea también filipino";

(9) "La Asamblea Nacional podrá determinar por ley la extensión de terrenos agrícolas privadas que se podrán adquirir por individuos o corporaciones";

(10) "La Asamblea Nacional podrá autorizar, mediante indemnización, la expropiación de terrenos y su traspaso a precio de costo a individuos particulares";

(11) "Salvo en casos de sucesión hereditaria ningún terreno agrícola privado será traspasado o cedido, excepto a favor de ciudadanos filipinos o corporaciones filipinas";

(12) "No se concederá franquicia alguna, certificado u otra autorización para operar un servicio público, excepto a ciudadanos filipinos, o corporaciones con lo menos un 60 por ciento de capital filipino".

Pues bien, como queda dicho, todos y cada uno de esos preceptos constitucionales son terreno abonado para una oposición.

Los afectados en sus personas o intereses

Por dichos preceptos quedan afectados en sus personas o en sus intereses:

(1) Productores de caña que reclaman 50, 55 y 60 por ciento de participación en la producción de azúcar; terratenientes, arrendatarios u ocupantes remisos en pagar canon, etc.

(2) Los que son de la madera, los que tienen vocación o los que han adquirido hábito, de senador.

(3) Los amigos del tayo-tayoismo, componendas o pasteleo en protestas electorales.

(4) Los que quieran cargo de Presidente rásitos de un árbol.

(5) Magistrados o jue dieran o quisieran tene do de vidrio.

(6) Todos cuantos est designios o ambiciones el erario público en n negros.

(7) Aquellos que son de los caza-puestos o co los reparte-prebendas.

(8) Acaparadores de b blicos; explotadores de oro y otros; taladores etc.

(9) Dueños, arrendatar ministradores de latifun ciendas.

(10) Quienquiera con perpetuarse como "landlord", "apo" propie do latifundios, quieran ta realizarlos.

(12) Los usufructuario dores de certificados para operar plantas rrocarriles, barcos, ve

Todos ellos y los motivos sobrados, o humanos, para no ver titución bendición personas o intereses, y se opositores a la vigen Constitución que de tal trata o les maltrata. Según sepa lealmente el e guno de ellos se descuel oposición abierta a la C No, no; nada de ello mado el que mal emboc crónicas. ¿No hay, pue ción? Sí, que le hay, y Pero, no son precisamen nientes "balasubas", hom nadores, electoreros tra queadores de las arcas p ñores de latifundios ni de utilidad pública los jan por ver malograda de Independencia, bien tución de Filipinas, o l dencia, en una palabra entonces? Pues, los que todo el mundo; los que pregonan; los que jalean como opositores cordial teranos, los sakdalistas, algunos moros y otras yer qué? ¡Ah! Eso es hari costal.

LEON ZAVA
Raon 403 y Avenida
Tel. 2-73-46
Especialista en
Vomitos del Embarazo,
matriz y vías uri
Consultas:
9—12 a. m. 4—6 p.

Dr. Amador B. Inoc
Medico-Cirujano
TUBERCULOSIS Y AN
Con formulas exclusivas pa caso
Nuevamente establecido
P. Noval 611, Sampa
Residencia, Tel. 2-56
P. O. Box 1808, Mani

Los cruzados del proteccionismo predican su evangelio en Apalit

En Apalit, Pampanga, ante una concurrencia de más de mil almas, se llevó a cabo anoche la celebración de una asamblea popular sobre proteccionismo. Hablaron los Sres. Eusebio Godoy, Florentino Collantes, Amado Yuson, Dionisio Catacutan, Restituto L. Taiño e Isidro Marfori, secretario de la NEPA. El Sr. Godoy Supremo del Palihan ng Bayan, explicó al público la importancia del proteccionismo diciendo entre otras cosas que al presente el país es tributario del comercio extranjero y que los filipinos deben responder a la campaña del proteccionismo, practicándolo, pues solamente así podremos romper la cadena de nuestra esclavitud económica. Aconsejó, sin embargo, que no se adopten medidas violentas contra los comerciantes extranjeros porque no hay necesidad de ser extremistas cuando por vías pacíficas podemos ir ganando terreno en la lucha económica.

Florentino Collantes comparó la economía nacional a un ave de las complementarias. Dijo que un ala simboliza el capital y la otra el trabajo, que ambas alas deben armonizar para que el vuelo sea perfecto y que el defecto de una de ellas determinará una fatal caida.

El Sr. Yuson conocido rey de los poetas Pampangueños cautivó al auditorio hablando así mismo de proteccionismo, diciendo en su larga peroración que el instrumento de nuestra emancipación económica está en nuestras manos y que si queremos acabar con la tutela extraña debemos empezar hoy mismo a proteger nuestros productos.

El Sr. Restituto L. Taiño y el Sr. D. Catacutan, también disertaron largamente sobre el mismo tema. Isidro Marfori expresó al pueblo de Apalit en nombre de la NEPA y en el suyo propio su satisfacción y agradecimiento ante la entusiasta acogida del pueblo a la delegación invitada. Declaró que esta delegación no era de carácter político y que únicamente tenía por fin propagar el proteccionismo nacional en todos los pueblos del país. Afirmó que el movimiento era una acción popular por la reacción favorable de las masas y el creciente apoyo que la NEPA recibe diariamente de todas partes del archipiélago. El engrandecimiento económico de la nación es el principal objeto de la campaña, dijo el Sr. Marfori. "El ideal proteccionista, añadió, tiene por objeto propulsar el desarrollo de nuestros recursos naturales, industriales y comerciales, prepararnos a afrontar las responsabilidades anejas al gobierno que se va a implantar en el país y capacitarlo a asumir airosamente su papel de nación independiente después del período transitorio que marca la Ley Tydings-McDuffie.

Se encargaron de preparar al pueblo y hacer un éxito del mitin el vice-presidente Sr. Pedro Luque y los concejales Sres. Sixto Pangilinan, Alfonso Luque, Sergio Umali y Rafael Torres. El comité de recepción estaba compuesto de conocidos vecinos del pueblo, entre ellos los Sres. Severino Torres, Antonio Otehengo y el Sr. Arnedo. Una resolución de adhesión a la NEPA, suscrita por conspícuos vcinos de Apalit, fué entregada a la delegación.

Pichon llega de Davao

El conocido comerciante de Davao, Sr. Antonio Pichon ha venido urgentemente a Manila para atender a su padre político, el ex-Representante Francisco Bangoy que se halla gravemente enfermo de mal del corazón. Está recluido en el Hospital de San Juan de Dios bajo el cuidado de los Dres. Guerrero, Luis y sus hijos, y el Dr. Burke. El Sr. Pichon viene con su señora.

Lea
LOS ANUNCIOS
CLASIFICADOS

Protección del Alimento durante la Temporada de Calor

Jamas he visto otro que iguale al

CROSLEY SHELVADOR

Eso es lo que dicen las madres de familia en todas partes! Madres de familia que CONOCEN el valor de "Shelvador"—que prtvee 50% mas que la capacidad ordinaria y hace dos veces tan facil de hallar—que facilita una refrigeracion digna de confianza y economica; satisface mas para siempre. Dejenos de mostrarle el modelo que responde a sus necesidades.

TODOS LOS PRECIOS INCLUYEN EL ENVIO, LA INSTALACION Y UN AÑO DE SERVICIO GRATIS.

HEACOCKS
Depto. de Refrigeracion

NECTAR SODA FOUNTAIN
BEBIDAS REFRESCANTES Y COMIDAS LIGERAS
PRUEBE NUESTRO SORBETE DE MANGA

TENTADOR, APETITOSO Y DELICIOSO SORBETE DE NECTAR Preparado Cientificamente Bajo La Directa Supervisión de un Ingeniero Industrial

PARA EL SORBETE DE MANGA 15% MAS.
SERVICIO A DOMICILIO:

Mantecado, Vainilla, Chocolate, Melocoton, Albaricoque, Buko, Makapuno, Cafe, etc.

Una PINTA con envase	₱0.95
Un CUARTILLO con envase	1.45
Medio GALON sin envase	2.20
Un GALON sin envase	4.00

Para los pedidos de variedades especiales por dos o mas galones, sirvase llamarnos con un dia de anticipacion.

UNIVERSAL DRUG STORE
507-509 AVENIDA RIZAL 511-513

SERVICIO de PASAJE y CARGA
para
NAPOLES, MARSELLA, BARCELONA
SOUTHAMPTON, ROTERDAM,
BREMEN Y HAMBURGO

Manila-Barcelona, 22 Dias

Fechas de Salida de Manila:

V. "SCHARNHORST"	Junio	29
V. "POTSDAM"	Agosto	24
V. "SCHARNHORT"	Septiembre	28
V. "POTSDAM"	Noviembre	23
V. "SCHARNHORST"	Diciembre	28
V. "GNEISENAU"	Enero	25

Para mas pormenores dirijanse a

NORDDEUTSCHER LLOYD BREMEN
Agentes:
ZUELLIG & VON KNOBELSDORFF
55-63 Rosario — Tel. 2-23-24

EL HUPMOBILE 1935 OFRECE MAS

BELLEZA — Una belleza de gran refinamiento caracter nuevo Hupmóbile Aerodinámico de 1935. Sólo mirada le bastará para convencerse.

FUERZA — Pero no sólo reside en eso su ventaja: Im tando el verdadero sentido del refinamiento motor, los técnicos de Hupmóbile han logrado tar su fuerza a tal grado que proporciona gran pre en la aceleración y ligereza de aire.

SEGURIDAD — Los nuevos frenos 'potenciales' del Hupm facilitan al hombre o mujer que lo guíe gran c didad en el control. Obedecen a una ligera p del pedal.

Siéntese al volante de este cómodo y esp coche. Así sabrá que también en el paseo en existe la perfección.

Parsons Hardware Company
Departamento de Automóvil
805 Echague — MANILA — Tel. 2-12-88

HUPMOBILE

Mayor interes en el concurso de la mujer mas popular

...abezada por la Srta. Eden ...ra de Mariquina, Rizal, a ... la Diosa Fortuna sonrió en ...pasados "sweepstakes" conce... uno de los segundos pre... de P100,000, otras 7 candidatas ...n registrado en el Concurso ... la Mujer más Popular de Fi... patrocinado por los periódi... la TVT.

... las nuevas aspirantes se ... una abogada y representan ... provincias de Filipinas des... Norte hasta Zamboanga.

... nuevas candidatas son:

... Eden Guevara, de Mariqui... Rizal.

... Alejandra Antonio, pa... Norte.

... Carmen Filardo, para Zam...

... Paz S. Ancheta, para Rizal.

... Virginia D. de Tupas, de ... Miguel, para Bulacán.

... Nieves C. de Padua, para ...

... Pomposa Ramos, de Indan, ... Camarines Norte.

... actual de cada una de ... candidatas de acuerdo con el ... celebrado este día:

Votos

...Felicitas Bigornia . . 3
...gradita Valera 2
...Rosario Torrijos 2
...Consuelo M. Villamor 1
...Celia Araullo 1
...Lolita H. de Imperial . 2
...Rafaela S. de Vera . . 1
...Josefa D. de Rustia . . 1
...Rosario V. de Mañalac 1
...Alfreda Luna 2
...Florencia D. Alfonso . 1
...Felisa Baens 1
...NGAS—
María A. de Aguinaldo 37
Jacinta F. de Yatco . . 25
María Y. Orosa . . . 3
Concepción A. Aguila 2
Cholita Magtibay . . . 2
Dely Cabrera 2
Charity Crow 2
Resurección Bunyi de ...ana 1
Corazon Agoncillo . . 1
Mercedes R. de Joya . 1
Amalia J. Salanguit . 1
Josefa G. de Gatal . . . 36
Cecilia Cabagnot . . . 1
Lulu de la Paz 19
Belen Enrile de Gutie-...rrez 7
Vicenta R. Tengco . . 5
Concepción Alonzo . . 5
Remedios Cordero . . 3
Ana Atienza 3
Eulalia de León de ...stia 2
Florencia Yambao . . 1
Virginia M. de Balatbat 1
Belen T. Bautista . . 1
Trinidad de León de ...as 1
Placida G. González . 1
Felicidad C. Castro . . 1
...steta M. de Tiongson 1
Macaria R. Tiongson . 1
María Lourdes Laza . 3
...uelo Arranz . . . 2
...des P. de Sanchez 1
...ratriz M. de Ma-... 1
...NORTE—
Lwayway G. de Vinzons 1
...NES SUR—
Consejo P. Prieto . . . 2
Dolores Rivera . . 1
Damiana M. de Rava-... 1
Jovita Fuentes . . . 3
Elvira B. Altavas . . 2
Daisy Hontiveros . . 1
Carmen A. de Melencio 104
Clarita A. T. Tirona . 15
Felicidad León de Joya 2
Gorgonia Tirona de Arca 2
Elisa de Castro 2
Natividad Ossorio . . 1
Paz Guinto 1
Josefina R. Reyes . . 4
Lourdes S. Duterte . . 2
María Osmeña 1
Felicísima N. de Jerez 1
Anita Corominas . . . 1
Lourdes Denzon . . . 1
Virginia A. T. Tirona. 1
...OS NORTE—
Paciencia G. Acanti-...o 1
Rafaelita Ma. de Castro 1
Josefa Ll. de Escoda . . 1
Cresenciana C. de Urbi 1
Isabel T. de Tolentino . 1
Enriqueta de Peralta . 1
Cristina Samonte . . 1
Juliana E. de Castro . 1
...OS SUR—
Amparo Figueras . . . 6
Alicia S. de Quirino . 5
Urbana D. de Anzures 1
Felicitas Parel . . . .
...—
Lydia Orellana . . . 1
Rosario S. de Sarthou 1
Ernestina Nieto Pardell 1
Aida Jalandoni . .
Fanny Ledesma . . . 2
Lourdes de la Rama 1
...lia J. de Montinola 1
Lourdes A. Madrigal . 1

Srta. CARMEN FILARDO
de Zamboanga

JOLO—
Princesa Hadji Piandao . . 1
LA UNION—
Sra. Ildefonsa C. de Osías . 11
Srta. Rizalina Barba 6
Srta. Elena Flores 2
Sra. Isabel Padua 1
Sra. Lorenza O. de Jesus . . 1
Sra. Hermenegilda O. de Rimando 1
LAGUNA—
Sra. Aurea Jardin de Sequera 4
Sra. Eusebia F. de Malvar . 2
Sra. Flora Amoranto de Ylagan 2
Sra. Jacinta Z. de Cailles . 1
Srta. Nelia Manalo 1
Srta. Asunción Somo 1
Srta. Loreto Y. Padua . . . 1
Sra. Dolores A. de Calupitan 1
LEYTE—
Srta. Cleofe Enage 9
Sra. Mary May de Abeto . . 4
Sra. Gorgonia T. de la Cruz 1
Sra. Josefina Oppus Zialcita 1
Srta. Maria Sievert 1
Srta. Nieves Tan 1
MANILA—
Dra. Paz Mendoza Guazon . 53
Srta. Mercedes Guerrero . . 27
Srta. María Marta Albert . 22
Sra. Rosa Sevilla de Alvero 16
Srta. Soledad Gomez 11
Srta. María Belen de Guzman 10

Sra. Pilar Hidago de Lim . 6
Sra. Agustina Quilatan de Cruz 6
Sra. Sofía R. de Veyra . . 5
Srta. Josefa B de Ferriols . 4
Srta. Ramona Tirona . . . 4
Srta. Ursula Uichangco . . . 4
Prof. María Agoncillo . . . 4
Sra. Julia V. de Ortigas . . 3
Srta. Iemigia Ongteco . . . 3
Srta. Carmen Lopez . . . 2
Sra. Esperanza L. de Osmeña 2
Srta. Conchita Arguelles . 2
Srta. Clarita Tan Kiang . 2
Sra. Josefa Jara Martinez . 2
Srta. Conchita Súnico . . . 2
Srta. Monina Acuña 2
Srta. Luisa Obieta 2
Srta. Claudia M. Cruz . . . 2
Srta. Gloria Ramos 2
Sra. Paulita Uy Yet 2
Sra. Juanita M. de Roa . . 1
Sra. Francisca Reyes-Tolentino 1
Srta. Marcelina Cuenca . . . 1
Sra. Maria C. de Syquia . 1
Srta. Carmen Mapua . . . 1
Srta. Pacita Roxas 1
Sra. Francisca T. de Benitez 1
Sra. Felisa C. de Delgado . 1
Sra. Engracia Laconico Zara 1
Sra. Asunción Loangco Lopez 1
Sra. Angela M. de Gloria . 1
Srta. Pilar Arriola 1
Srta. Josefina Peña 1
Srta. Rosario Ocampo . . . 1
Srta. Macaria Madrigal . . 1
Srta Felisa B. Francisco . 1
Sra. Teresa T. de Tirona . 1
Srta. Rosita Santos Socorro . 1
Srta. Hortencia J. Roxas . 1
Srta. Benita Tuazon . . . 1
Sra. Cirila T. de Enriquez . 1
Srta. Felisa V. Icasiano . . 1
Srta. Celia Martinez 1
Srta. Juliana Abadezco . . . 1
Srta. Alejandra Lim 1
Sra. Natividad Almeda de Lopez 1
Srta. Socorro F. Santiago . . 1
MARINDUQUE—
Sra. Estela S. de Dizon . . 4
Sra. Juanita Z. Ricohermoso 3
Srta. Andrea Acosta 1
Srta. Esperanza L. Ornedo . 1
MASBATE—
Srta. Lolita Z. Bayot 1

Srta. PAZ S. ANCHETA
de Rizal

MINDORO—
Sra. Araceli A. de Luna . . 2
Sra. Josefa Javier de Morente 1
MISAMIS ORIENTAL—
Srta. Mercedes Roa 1
PROVINCIA MONTAÑOSA—
Srta. Carmen L. Batac . . . 2
Srta. Justina Vallejo . . . 1
NEGROS OCCIDENTAL—
Srta. Josefina Belleza . . . 41
Sra. Mercedes de la Rama de Borromeo 2
Sra. Carmen P. de Lacson . 2
Srta. Julieta Ledesma . . . 1
Srta. Lilia Kilayko 1
NEGROS ORIENTAL—
Sra. Asunción L. Villanueva 1
Dra. Ricarda S. Sian . . . 1
NUEVA ECIJA—
Srta. Marina T. Lopez . . . 32
Srta. Rosario Esquivel . . . 22
Srta. Julieta L. Abad . . . 9
Srta. Leticia de los Santos . 1
Sra. Matilde G. de Afable . 1
NUEVA VIZCAYA—
Sra. Agustina F. de Light . 1
PALAWAN—
Srta. Gloria Luz Padua . . 1
PAMPANGA—
Srta. Rosario T. Tumang . . 35

Srta. Lucy Pamintuan . . . 10
Srta. Conchita Dizon 8
Srta. Remedios Ibarra . . 3
Srta. Maria Luz Hizon . . . 2
Srta. Corazon Hizon . . . 2
Srta. Librada Mungcal . . 2
Srta. Salomé Guevara . . . 2
Srta. Rosario Puno 2
Srta. Belen Gueco 2
Srta. Herminia Arceo . . . 2
Sra. Encarnación de Baluyot 1
Srta. Rosa Tantioqui . . . 1
Sra. Luz S. de Panlilio . . 1
Srta. Zenaida Gopez . . . 1
Dra. Maria Tintiangco . . . 1
Sra. Lucina M. de Dizon . . 1
Srta. Belen C. Ocampo . . . 1
Srta. Rosa Gantiaqui 1
PANGASINAN—
Sra. Geronima T. de Pecson 6
Srta. Gracia Reyes 2
Srta. Maria C. Magsano . . 1
Srta. Fernanda M. Sison . 1
Srta. Carmen Batacan . . . 1
Srta. Gertrudis Cayabyab . . 1
Srta. Lucrecia Rico 1
Srta. Luz Velazco 1
Sra. Guadalupe Laroco . . . 1
Sra. Angela Ramos 1
Sra. Trinidad S. de Perez . 1
Srta. Raquel V. Sison . . . 1
RIZAL—
Srta. Pacita de los Reyes . 7
Srta. Anita Udarbe 3
Sra. Juana S. de Rodriguez 2
Srta Lina J. Araullo 2
Sra. Ester E. Reyes 2

Srta. EDEN GUEVARA
de Rizal

Srta. Consuelo Coronado . . 2
Srta. Aida Nadurata . . . 1
Srta. Felicidad Dani 1
Dra. Paz E. Lorenzo 1
Srta. Concepción A. Santos . 1
Srta. Nieves Eraña 1
Sra. Conchita Anareta de Veloso 1
ROMBLON—
Sra. Felipa Festin de Negado 51
Sra. Constancia P. Bowers . 1

SAMAR—
Sra. Aurora Reyes de Recto . ...
Sra. Amanda Coria de Santos 1
SORSOGON—
Srta. Maria Luisa Paguia . 3
Sra. Soledad de Zulueta . . 1
Srta. Elena Olbes 1
SURIGAO—
Srta. Nenne Catelo 1
Srta. Gloria Cortes 1
TARLAC—
Srta. Agapita de Jesus . . . 4
Srta. Purificación Mercado . 1
Srta. Luisa de Guzman . . . 1
Srta. Margarita Yapcinco . . 1
TAYABAS—
Sra. Aurora A. de Quezon . 24
Sra. Genoveva V. de Perez . 1
ZAMBALES—
Sra. Rosario D. de Ilagan . 1
Sra. Alvena G. de Dalao . . 1
ZAMBOANGA—
Srta. Rosie Alvarez 4
Srta. Amparo Karagdag . . 2
Srta. Dolores San Luis . . . 1
Sra. Angelita C. Navarro . 1

Abogada ALEJANDRA ANTONIO
de Ilocos Norte

LABORATORIO HILARIO
Bajo la Dirección Personal del
Dr. J. S. HILARIO

Analisis, rutinarios de sangre, orina esputo y deposicion, analisis quimico del jugo gastrico, Quimica sanguinea Cultivos, Viscosidad de la sangre.
Metabolismo basal Examen histologico de tumores Preparacion de vacunas y serobacterinas.

Se suministran frascos y tubos de ensayo esterilizados
Se reciben trabajos de provincias

942 M. H. del Pilar, Manila — Telefono 5-66-48—8-12 a. m. y 3-5 p. m.

Gafas que se ADAPTAN a su VISTA

Ud. puede tener defecto en la vista sin saberlo! Muchos se hacen lenguas de nuestro trabajo en determinar *exacta* y *honradamente* la condición de sus ojos. Si Ud. realmente necesita gafas, podemos prepararlo correctamente con unos lentes que le restauraran su visión normal.

CLARK & Co.
SCIENTIFIC OPTICIANS
80-94 ESCOLTA MANILA, P.I.
MASONIC TEMPLE

Visitenos hoy para un Examen Gratis de la Vista

La

MANILA YELLOW TAXICAB CO., INC.

en su afan de mejorar aun y completar el servicio que vienen prestando al publico

Ha Adquirido Todo El Negocio

de la

NATIONAL TAXICAB

que incluye el

MOLINA TRUCK

y el

NATIONAL GARAGE

•

COLOR DE LOS TAXIS.

Los taxis de la National Garage continuaran llevando provisionalmente la misma pintura roja que les distingue de los demas, pero tan pronto como la solicitud correspondiente quede aprobada por la Comisión de Utilidad Publica, esta pintura sera cambiada y los coches llevaran el mismo color de los taxis de la Manila Yellow Taxicab Co.

•

CAMIONES.

El nombre "Molina Truck" sera cambiado muy pronto por Yellow Trucking, sucesores de Molina Truck, y los camiones se daran de alquilar tanto para el traslado de muebles y otros efectos caseros, como para el acarreo de mercancias pesadas de los piers, muelles, estaciones ferroviarias, etc.

•

COCHES "GARAGE"

La "National Garage" continuara con el mismo nombre y con la misma flota de coches.

•

LOCAL EN AZCARRAGA.

Para la conveniencia del publico, el local de la calle Azcarraga, donde hasta ahora han estado alojados los coches y camiones de la empresa cuyo negocio hemos adquirido, sera conservado con el objeto de poder servir—sin perdida de tiempo—cualquiera llamada por telefono.

MANILA YELLOW TAXICAB CO., INC.

477 A. MABINI—TEL. 5-69-55

NATIONAL TAXICAB 2158 Azcarraga Tel. 2-10-51 — MOLINA TRUCK 2158 Azcarraga Tel. 2-39-18 — NATIONAL GARAGE 2158 Azcarraga Tel. 2-10-51

CHEVROLET

*Haga que el **Valor** del Coche Decida su Compra*

Obtenga mas *por* Su Dinero

Examine el

Chevrolet Seis

CONSIDERE el valor del Chevrolet---la calidad, duración y economía que obtiene del dinero que Vd. paga por un coche Chevrolet.

Chevrolet tiene un estilo moderno y apariencia elegante...tiene una marcha suave y cómoda, resistencia y larga duración, a más de su notable economía en funcionamiento y conservación. Considere, también, que el Chevrolet ostenta el sello de aprobación de la General Motors---un factor que ha influido a centenares de miles de compradores.

¡Acuérdese del Valor!

Estamos dispuestos a hacerle una proposición interesante que le hará dueño de uno de los coches supremos en valor entre los automóviles---un Chevrolet Seis.

Chevrolet es el Supremo en Valor

Averigue nuestra proposición — ¡hoy!

Pacific Commercial Company

Distribuidores de Coches y Camiones Chevrolet

...UO LAXANTE EFICAZ
...obtenible en un NUEVO
...QUETE ECONOMICO
... confian en las Pildoras Sana... Dr. Jayne para el alivio se... eficaz del estreñimiento pueden ...omprar este remedio de con... en un nuevo sobre sellado (So... Jayne) conteniendo 6 pildoras, ...rdadera conveniencia y econo... para aquellos que desean una do... ...ediata fuera de casa.
... que las Pildoras Sanativas ...r. Jayne nunca se venden suel... La botella de Tamaño Regular— ...nteniendo 40 pildoras—se ha vendido ...ilipinas durante mas de 80 años.

JAYNE'S SANATIVE PILLS
DR. D. JAYNE & SON ... Filadelfia, Pa., E. U. de A.

M.E.C.D. 2016

Los nuevos amillaramientos

He aqui la continuación de la lista general, cuya publicación comenzó en "La Vanguardia" de ayer, de las propiedades raices cuyos valores han sido revisados y aumentados por el comité encabezado por el Tasador de la Ciudad. Esta lista, como se dijo ayer, indica como han sido aumentados los valores.

Para comprender bien las cifras que se citan, los números se deberán entender del modo siguiente:

El primer número representa el valor actual por metro cuadrado, el segundo el valor propuesto y el tercero el tanto por ciento de aumento que representa el valor puesto por el Comité.

Distrito—Santa Ana			
Herran			
de Estero de Gallina a Tejeron	₱4	₱5	25%
Medel a Calderon	4	5	25%
Calderon			
de Herran a La Torre	4	6	50%
Invernes	3	4	33%
Distrito—Paco			
Gral. Luna			
de Herran al Lot. 1, Block 36	16	25	56%
Perez			
de Gral. Luna a I. Peral	6	8	33%
Dart			
de Herran a la Prop. de Madrigal	20	30	50%
de la Prop. de Madrigal a California	10	15	50%
Merced			
de S. Gregorio hasta el final	4	6	50%
Peñafrancia			
de Sagat a Canonigo	6	8	33%
Canonigo			
del Lote 64, Block 4 a Rotonda	6	8	33%
Zulueta			
de estremo a extremo	2	4	100%
Cristobal			
de Rotonda al Rio Pasig	5	6	20%
Herran			
de Gral. Luna a Estero de Paco	16	30	53%
Estero de Paco a Paz	20	30	50%
Paz a Merced	10	15	50%
Peñafrancia a la linea del Ferrocarril	6	8	33%
de la linea del Ferrocarril al Puente de las Damas	4	6	50%
XIII de Agosto			
de Estero de Paco a Paz	4	5	25%
California			
de Gral. Luna a Dart	6	8	33%
Oregon			
de Gral. Luna a Dart	6	8	33%
Zamora			
de Canonigo a Estero de Pandacan	2	3	50%
Distrito—Pandacan			
Fraternidad			
de Hilom a C. de Jesús	2	3	50%
Labores			
de Hilom a C. de Jesús	3	4	33%
Labores extension	2	3	50%
Industria			
de Hilom a C. de Jesús	2	3	50%
Narciso			
de Hilom a C. de Jesús	2	3	50%
Sementera			
de extremo a extremo	2	3	50%
Pandacan			
de extremo al Rio Pasig	2	3	50%
Distrito—San Miguel			
R. Arias			
de Aviles al extremo	4	5	25%
S. Barcaiztegui			
de Aviles al extremo	4	5	25%
Aguedo			
de Aviles al extremo	4	5	25%
Mendiola			
de Aviles a Water main	8	10	25%
Water main a Legarda	8	10	25%
Arlegui Extension			
de S. Rafael a Mendiola	5	8	60%
Legarda			
de Mendiola a la Prop. de Cu Unjieng e hijos	30	35	16%
Distrito—Sampaloc			
Gastambide			
de Legarda a S. Anton	8	10	25%
S. Anton al extremo	6	7	16%
Alejandro VI			
de Legarda a S. Anton	8	9	12%
Aranga			
de Reten al extremo	1.50	2	33%
Bustillos			
de Legarda a S. Anton	20	30	50%
M. Earnshaw			
de S. Anton a España	4	5	25%
Isabel			
de G. Tuason a España	3	4	33%
Loreto			
de Legarda a G. Tuason	3	4	33%
Trabajo			
de Sta. Mesa a G. Tuason	4	5	25%
G. Tuason a Dimas-Alang	3	5	66%
Piña			
de Santo a Sociego	3	4	33%
Valenzuela			
de Buenavista a Sta. Mesa	5	6	20%
Reposo			
de Valenzuela a Sta. Mesa	4	5	25%
Buenavista			
de Valenzuela a Sta. Mesa	4	5	25%
V. Mapa	4	7	75%
Andalucia			
de Paredes a Malabon	4	6	50%
Mangahan			
del Limite a San Lazaro Estate	4	6	50%
Alvarez			
de S. Lazaro Estate a Andalucia	3	4	33%
Forbes			
de España a Lealtad	4	5	25%
España a Tayuman	4	6	50%
Felix Huertas—lado Este	3	4	33%
Washington Avenue			
de Dapitan a Laong Laan	3	5	66%
Laong Laan a Cavite	4	5	25%
Cavite a Florentino	3	4	33%
S. Lázaro			
del Limite S. Lazaro Estate a Andalucia..	3	4	33%
Quiricada			
del Limite S. Lazaro Estate a Andalucia..	3	4	33%
Bambang			
del Limite S. Lazaro Estate a Andalucia..	3	4	33%
Dapitan			
de Andalucia a Forbes	4	5	25%
España			
de Paredes a Noval	5	6	22%
Lepanto			
de Azcarraga a P. Campa	6	8	33%
S. Anton			
de Castambide a Alejandro VI	5	7	40%
Alejandro VI a Solocan	5	7	40%
Solocan a la Nacional University	5	7	40%
Lealtad			
de Isabel a Forbes Extension	3	4	33%
Forbes Extension a Lepanto	3	4	33%
G. Tuason			
de Castaño a Isabel Tuason Estate	4	5	25%
Sta. Mesa			
de Estero a M. R. R. Co	5	6	20%
M. R. R. Co., a Santol	5	6	20%
Santol a 20 metros desde el canto	5	7	40%
de 20 metros desde el canto a V. Mapa	4	6	50%
Victorino	4	5	25%
Hipodromo			
de Sta. Mesa al extremo	3	4	33%
R. Papa			
de Lepanto al extremo	4	5	25%
Distrito—Quiapo			
Regidor			
de Norzagaray a R. Hidalgo	15	20	33%
Martin Ocampo			
de Norzagaray a Arlegui	12	15	25%
Raon a Estero de Quiapo	6	10	66%
Elizondo			
de Est. S. Miguel a Norzagaray	12	15	25%
Duque de Alba			

(*Continua en la página 17*)

PARA LA TOS TOME
TUSSISAN
PRONTO ALIVIO Y CURA SEGURA
DEPOSITO CENTRAL: BOTICA DE SANTA CRUZ. PLAZA GOITI. MANILA
FORMULA
Amidopyrin...16m. Atropin methyl bromid...0005 6m. Dimethylthebain...0.02 6m. Rad senegae...6 6m. %

LEPROSERIAS REGIONALES SE PROYECTAN

La Sanidad trata de atender el clamor de los lazarinos

Atendiendo la demanda de los leprosos de que no se les destierren a la lejana y solitaria isla de Culion, las autoridades sanitarias proyectan establecer nuevas leproserias regionales, una en el norte de Luzon y otra en Mindanao, y para este fin verán si en la proxima legislatura filipina pueden conseguir mas fondos. Todo depende de que haya fondos, segun se ha indicado ayer mañana en la Sanidad.

Las autoridades sanitarias, hablando sobre el nuevo movimiento para la libertad de los leprosos, han declarado ayer mañana que no es verdad que existe oposicion a la hospitalizacion de los leprosos. Todo lo que pasa es que los leprosos se resienten de que se les lleve muy lejos de sus familias y para remediar precisamente esta objecion se han establecido leproserias regionales.

Las leproserias regionales existentes en la actualidad están una en Iloilo, una Cebu, una en Zamboanga, una en la Bicolandia, una en Manila, en el Hospital de San Lazaro, y otras en otras regiones. Se cree que habiendo leproserias regionales que puedan cubrir cada distrito desde Aparri hasta Jolo, el clamor de los leprosos por su libertad sería remediado, sin perjuicio de seguir manteniendo la Isla de Culion donde el gobierno ha invertido ya millones de pesos.

Lichauco invitado a una asamblea en Michigan

La institución "Carnegie Endowment for International Peace" ha extendido invitación al abogado Marcial P. Lichauco para asistir a la convención de profesores de derecho internacional que se celebrará el junio próximo en la Universidad de Michigan. Asistirán a dicha convención conspicuos profesores de derecho internacional en los Estados Unidos, como por ejemplo, James Brown Scott, Director de la "Carnegie Endowment for International Peace", el Prof. John Grafton Wilson de la Universidad de Harvard, el Prof. Charles Cheney Hyde de la Universidad de Columbia y el Prof. Jesse Reeves de la Universidad de Michigan. Las sesiones de la convención que durarán más de un mes ofrece una oportunidad propicia para los profesores de derecho internacional a participar en un período de estudio extenso y acabado de la materia durante las vacaciones de verano. Los tópicos que se han de tratar versarán sobre las fases modernas de la ley internacional, la codificación de la misma, tratados, aguas territoriales, neutralidad, y la ley internacional en sí misma y la constitución.

La invitación que así fué extendida al abogado Lichauco quien estudió el derecho internacional en la Universidad de Harvard y es actualmente profesor de la materia en la Universidad de Santo Tomás se debe en gran parte a la sugestión del Prof. Reeves de la Universidad de Michigan quien hace pocos meses estuvo de paso en Manila como huésped del Vice-Gobernador General Hayden. El Prof. Lichauco fué entonces presentado por el Gobernador Hayden al Profesor Reeves, y al regreso del Prof. Reeves a los Estados Unidos recomendó a la 'Carnegie Endowment for International Peace" que el Profesor Lichauco fuese invitado a la aludida convención.

A construir mas caminos, urgen hoy los ingenieros

Con proyectos que envuelven varios millones de pesos los ingenieros de distrito hoy en convención siguen demandando la construcción de más caminos.

Una de estas rocemendaciones ha sido hecha en favor de la provincia de Davao que a pesar de tener fama de rica es comparativamente pobre en caminos provinciales. El ingeniero de distrito de dicha provincia Sr. Manuel V. Zabat ha declarado que es una sòrpresa el notar que la longitud combinada de las carreteras de primera, segunda y tercera clase de Davao es solamente de 146 kilómetros, mientras que los caminos privados poseídos en su mayor parte por corporaciones japoneses y ciudadanos japoneses suman a más de 300 kilómetros.

En la sesión de esta mañana hablaron los siguientes: Sr. Catalino L. Guillermo, sobre mejoramiento de la carretera del Valle de Cagayán; Sr. José Ignacio, sobre el valor de los caminos en Sulu; Sr. Rafael M. Contreras, sobre los caminos interprovinciales Misamis-Zamboanga; Sr. Severino Fernandez, sobre la importancia de elevar los recodos en los caminos; Sr. Sergio Bayan, sobre mejoramiento de los lados de las carreteras; Sr. Gregorio Imperial, sobre las mejoras en la carretera interprovincial Abra-Ilocos Sur; y Sr. Vicente Orosa sobre reajustes y mejoramiento de carreteras.

El ingeniero Zabat recomendó insistentemente la terminación de la construcción de la carretera interprovincial Davao-Agusan y pidió que se emitan bonos por P1,000,000 para completar el proyecto. Esta carretera medirá 144 kilómetros y atravesará las regiones más fertiles de la provincia. Hasta hoy ya hay 34 kilómetros transitables desde la capital. Para completar el resto de 110 kilómetros se necesitará P1,250,000. Un cuarto de un millón de pesos ya se ha gastado en la construcción de los 34 kilómetros que atraviesan terrenos cultivados de abacá y coco.

La consignación anual tomada de los fondos de gasolina y automóviles para dicho proyecto es de P30,000 y esta suma, según el ingeniero Zabat, es inadecuada considerando la importancia de la provincia de Davao. El proyecto al completarse formará la carretera principal al norte de la provincia que se dirige a Agusan y atravesará la parte central de Mindanao en dirección hacia las playas de aquella parte donde zarpan los barcos para Visayas y Luzón.

En mi opinión, decía el ingeniero Zabat, la mejor y única solución al rápido desarrollo de Davao es construir más caminos que penetren en los terrenos más adentro donde el pequeño *homesteader* pueda establecerse y vivir tranquilamente disponiendo de medios para comunicarse con el resto del mundo.

Comparativamente, añadió, los caminos en Davao han sido ignorados, porque la longitud combinada de los de primera y segunda clase no excede de 120 kilómetros, una proporción demasiado pequeña para una provincia tan rica como Davao.

El proyecto aquí mencionado se dice que facilitará asimismo el desarrollo de la colonia penal de Davao que está a once kilómetros al norte de este camino desde el kilómetro 39.

Los otros que hablaron ayer mañana fueron los siguientes: Sr. Pastor Avisado, sobre trabajo manual en la construcción y mantenimiento de caminos; Sres. José R. Morales y Eladio M. Santos sobre el valor de los caminos no desarrollados en distritos aislados; y el Sr. Vicente B. Oledan sobre el mantenimiento y operación económica de lanchas en los ríos.

Ayer tarde los ingenieros inspeccionaron la canteria en Los Baños y el camino al monte Makiling.

Los ingenieros dedicaron el segundo día de sus trabajos a cuestiones técnicas, habiendo sido conferenciantes B. C. Guerrero, Vicente Purugganan, Roque Peredo, Emilio Buenaventura Jr., Miguel P. Taña, José Villaroel, Hospicio I. Fernandez, Antonio Fajardo y Rosalio Villalon.

Los Sres. B. C. Guerrero y Vicente Purugganan han hablado sobre ubicación de caminos, planos y calculos; Roque Peredo, sobre ubicación y construcción de caminos en montañas; Emilio Buenaventura, Jr. sobre el camino del volcan Mayon; Miguel P. Taña, sobre el camino de Makiling; Jose Villaroel, sobre construcción apropiada y materiales para caminos; Hospicio I. Hernández, sobre el mismo tema; Antonio A. Fajardo, sobre construcción de caminos en los barrios, y Rosario Villalon, sobre el camino de cemento Portland de Negros Occidental.

Anteanoche tuvieron una cena en el "Cosmos Club". Hoy fueron obsequiados con otro banquete por los funcionarios de la Compañía de Cemento Nacional.

PRIMERA DECISION DE LA CORTE EN BAGUIO

La Corte Suprema reunida en Baguio promulgo su primera decisión el 3 de los corrientes absolviendo a Amado L. Topacio de una querella por bigamia. Esta decisión fue promulgada por el Magistrado Abad Santos.

El acusado fue procesado a instancias del Sr. Roman Resurrección, padre de Rosario Resurrección, su segunda esposa. En la vista ni el Dr. Resurreccion ni su hija declararon.

Declarando como testigo de si mismo, el acusado dijo que contrajo el segundo matrimonio el mes de octubre de 1932 porque su primera esposa Patrocinio Talavera murió en Amoy, China, el mes de Enero del año pasado.

La Corte declara que la culpabilidad del acusado no ha sido probada fuera de toda duda racional. Incumbia a la acusacion el probar no solamente el primero y segundo matrimonio sino tambien el hecho de que la primera esposa aun vivia al contraerse el segundo matrimonio, dice el Magistrado Santos.

HABRA MEJORES NEGOCIOS EN EL FUTURO.-REVILLA

Predice mayor estabilidad para asociaciones de construcción

El Juez Eulogio P. Revilla que se hizo cargo del bufete Yulo y Revilla, abogados de corporaciones, y elegido presidente de La Previsora Filipina, predice una mayor estabilidad y mejores negocios para las asociaciones de construcción y préstamos a la inauguración del gobierno de la mancomunidad.

Según Revilla el negocio de las asociaciones de construcción y préstamos quedará colocado sobre bases más sólidas y las oportunidades para el aumento del negocio y de las ganancias estarán a su favor durante el período de la mancomunidad.

Uno de los principales obstáculos que retarda el progreso del negocio de las asociaciones de construcción y préstamos en este país es la inquietud común en muchos de los que invierten capital particularmente en los pequeños capitalistas por la seguridad de sus ahorros e inversiones.

Con el advenimiento del nuevo gobierno, según Revilla, esa inquietud que se siente y la indecisión de parte del público quedarán gradualmente eliminadas toda vez que a su inauguración, la incertidumbre política del país no solamente quedará resuelta sino que un curso definido de acción sobre el programa económico y financiero de la nación se habrá establecido definitivamente. Y añadió:

"Hablando por la Previsora Filipina, tengo plena confianza de que con la cooperación de nuestros accionistas, el trabajo que mis asociados y yo han delineado para el año en curso se realizará. Nuestra presente política es no solamente llevar el negocio de la Asociación sobre una base más conservativa que que el que hasta ahora se ha seguido, sino también el dar a nuestros accionistas un mayor grado de protección en tanto cuanto afecta a sus intereses en la asociación. Por este motivo, nosotros tenemos bajo consideración los reajustes necesarios en nuestras operaciones que estarán en un todo conforme con los cambios corrientes en el negocio de construcción y préstamos traídos por el cambio de condición de nuestros negocios comerciales y de inversiones.

"En este respecto, yo deseo expresar, en nombre de los miembros de la Junta de Directores, nuestro aprecio por la espléndida labor que el Gobierno está haciendo al cooperar con nosotros en nuestros esfuerzos por mantener el negocio de nuestra asociación hacia líneas conservativas consistentes con la sana práctica bancaria."

TODA MANILA SE QUE[JA] DE LOS MOSQUITOS... MENOS los que tienen una o varias

BOMBILLAS
"PHILNETCO LAMOK LAMP"
que son una verdadera bendición para los que deseen a[huyentar] a estos molestos y peligrosos insectos.

Las Bombillas

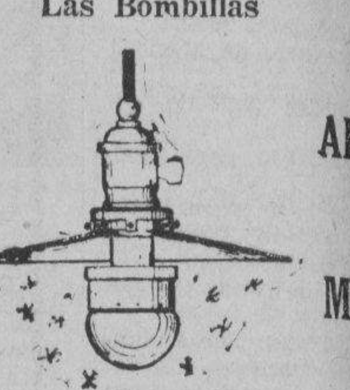

PHILNETCO LAMOK LAMP — AHUYENT[AN] A LOS MOSQUIT[OS]

son exactamente iguales que las bombillas ordinarias pud[iéndose] aplicar en cualquier enchufe. Van provistas de un pequeñ[o re]ceptáculo que contiene unos polvos de agradable olor pa[ra las] personas pero tan desagradable y molesto para los mosq[uitos] que hace que estos se marchen con la música a otra part[e de] toda habitación donde haya una de estas bombillas. Por mi[llares] se estan despachando estas bombillas lo cual prueba su e[fi]cacia.

La Bombilla y una caja de polvos por solamente P1.00 ... a provincias.

Unicos Agentes:
PHILIPPINE NET & BRAID MFG. CO.
367 Juan Luna Bdo., Manila. Tel. 4-95-85

AVISO

Se recibiran ofertas para regentar puesto para venta de periódicos en la Estación de Tutuban de la Manila Railroad Company, que se abriran en la Oficina del Ingeniero de la misma Compania el 30 de Abril de 1935 a las 10:00 A. M.

Para mas informes y condiciones generales que rigen el arriendo de este puesto, acudanse a la Oficina del Chief Engineer.

Se reserva el derecho de dar en arriendo al concesionario actual siempre que este conforme pagar igual a la mayor oferta y de rechazar cualquiera o todas las ofertas.

MANILA RAILROAD COMPANY
943 Azcarraga — Tel. 4-...

—REUMATISMO—
DR. M. CASTILLO Y RECT[O]
CONSULTAS: 3—6 p. m.
226 Regidor esq. Hidalgo, frente Iglesia de Quiapo Tel. 2-50-54
NIÑOS
ESTOMAGO
MATRIZ
RESIDE[NCIA] 621 ... Tel. ...

PRUEBELO
y notara la Diferencia!

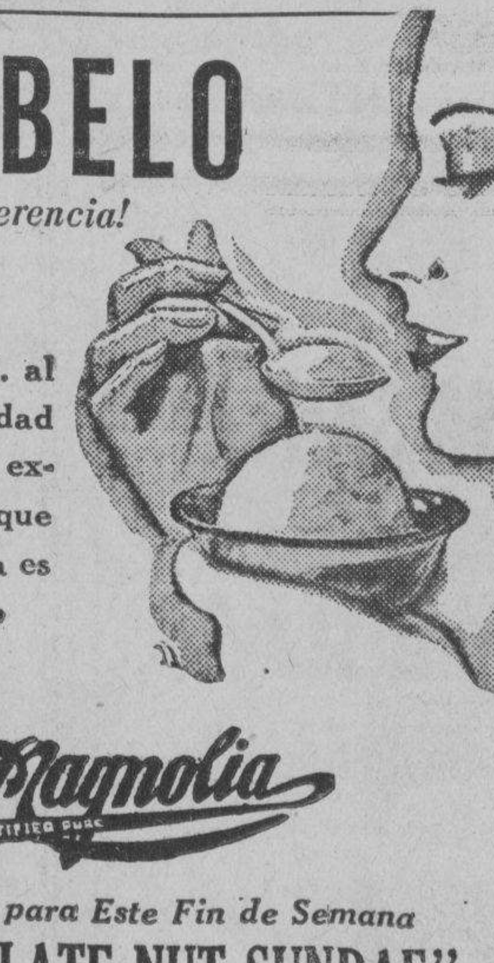

Entonces sabra Ud. al instante por la calidad y el gusto de esta exquisita confección, que el Sorbete Magnolia es un delicioso helado
—El Sorbete.

Magnolia
CERTIFIED PURE

Especial para Este Fin de Semana
"CHOCOLATE NUT SUNDAE"
en ladrillos y por galon.
Pidalo de la
MAGNOLIA ICE CREAM PLANT
660 Echague — TEL. 2-12-19

Los Periodicos de la T.V.T.

se complacen en anunciar

LA LISTA COMPLETA DE LOS CUATRO (4) JUEGOS DE PREMIOS OFRECIDOS A LAS PRIMERAS CUATRO GANADORAS EN EL

PRIMER CONCURSO NACIONAL SOBRE LA MUJER MAS POPULAR

PRIMER PREMIO—COMPLETO MOBILIARIO CASERO DE CUATRO DIFERENTES JUEGOS AVALUADOS EN MAS DE ₱2,500.00 Y EXCLUSIVAMENTE MANUFACTURADOS POR GONZALO PUYAT & SONS, INC. ADEMAS DE ESTE MOBILIARIO, A LA GANADORA DEL PRIMER PREMIO SE LE DARA ₱1,000.00 EN METALICO PARA QUE ELLA DONE A UNA INSTITUCION CIVICA, CARITATIVA O EDUCACIONAL QUE ELLA PREFIERA.

SEGUNDO PREMIO—
Juego de Dormitorio, Modelo "P" consistente de (4) Piezas, como sigue:

1 Cama	₱145.00
1 Aparador	235.00
1 Tocador con su banquillo.	225.00
1 Sillon	30.00
	₱635.00

En adición a este premio, se pondrá la suma de ₱500.00 en metálico a la disposición de la ganadora.

TERCER PREMIO—
Juego de Dormitorio, Modelo "J. P." consistente de cinco (5) piezas, como sigue:

1 Cama	₱113.00
1 Aparador.	216.00
1 Tocador con su banquillo..	155.00
1 Mesita de Noche	32.00
1 Sillon	41.00
	₱557.00

En adición a este juego, se pondrá la suma de ₱250.00 en metálico a la disposición de la ganadora de este premio.

CUARTO PREMIO—
Juego para Sala, (tapizado) consistente de seis (6) piezas, como sigue:

4 Sillones, (Tapizados)	₱320.00
1 Mesa centro	20.00
1 Cómoda	90.00
	₱430.00

Todos los juegos de muebles que se mencionan arriba han sido manufacturados exclusivamente por

GONZALO PUYAT & SONS, INC.

VEA LA SECCION DE ROTOGRABADO DE "LA VANGUARDIA" DE HOY Y DEL "SUNDAY TRIBUNE" DE MAÑANA, DONDE FIGURAN LA LISTA Y LAS FOTOGRAFIAS DE LOS JUEGOS DE MUEBLES QUE SE OFRECEN COMO PREMIOS.

M.E.C.D. 2016

PAGINA SOCIAL

De la COLONIA ESPAÑOLA

Gloria Romero Salas
Teléfono 5-62-29

...a celebrar el cuarto aniver... de la proclamacion de la Re... el Casino Español, dará ...mingo 14 del actual un baile en sus salones al que asis... gran numero de socios y sus ...as.

...ingresado en el Hospital de ...Pablo, no siendole permitido ...visitas, la Sra. Da. Angelita ...a de Jones.

...roximo "Bridge-Mahjongg" ...a beneficio del Ropero de ...o, tendrá lugar en el Ca... Español el martes 23 del ac... desde las tres de la tarde. ...reserva de las mesas de ...ngg puede hacerse llaman... ...Sra. de D. Angel de Gar... ...telefono 5-45-89; y la ...mesas de bridge a la Srta. ...Lopez-Mena 5-60-76.

...legado de Iloilo de paso ...Baguio la señorita Lulu Lo... ...hermanita Amparo.

PERSONALES

...sidencia de los Sres. de ...en la calle Raon, fue escena ...de un party familiar con ...de los cumpleaños de la se... ...la casa, Dña. Vicenta de ...y su nieta Vicenta Aurora ...") Larena. Abuela y nieta ...on muchas felicitaciones de ...ientes y amigos.

...asa de la familia Fernandez, ...calle Carpena, se celebro ayer ...una reunion improvisada con ...de parientes y algunos ...intimos. Motivo: el cumple... ...Doña Vicenta Vda. de Fer... ...Su hija Trining y la seño... ...men Ruiz hicieron los hono... ...la casa.

...mañana salio para Baguio, en ...de vacaciones, la Srta. Con... ...Sunico, Miss Philippines en el ...l de 1935. Permanecera en ...dad de los pinos hasta Mayo.

...ues de dos años de ausencia ...provincias del sur donde ha ...practicando su profesion, el ...B. Inocencio vuelve a esta... ...en esta ciudad, teniendo ...almente su consultorio en ...P. Noval, No. 611, Sampaloc.

...ra. Dominga Salgado, de Ma... ...Cavite, fue sometida a una ...quirurgica por el Dr. M. ...tin.

...Senador Jose G. Generoso ...hoy convaleciente de la ...penosa enfermedad que le ...nido en el hospital desde ...

...lio a Baguio, en disfrute ...nes, la señora del Sr. Jose ...G. Azaola, funcionario de la casa Firestone de esta capital. Sera huesped de las familias Gonzalez y Klar, dueños de la Pangasinan Transportation. Doña Elena se ha marchado acompañada de su esposo volviendo a Manila el Sr. Azaola el lunes por la mañana.

Se hallan en Manila, de vacaciones, los Sres. de Guilas, del magisterio de Tacloban, Leyte, alojandose en la casa residencial de sus hermanos, los Sres. de Singson, en la calle Trabajo. La Sra. de Guilas es hermana de Da. Paulina Vda. de Albert y de la Sra. de Singson de que se ha hecho mencion.

El Sr. Pablo Belmonte y su esposa ("nee Panalig Reyes) se proponen subir a Baguio a disfrutar la tonificante temperatura de aquellas alturas durante los dias caniculares de la Semana Santa. Dichos dos veraneantes son del plantel de instructores de la Mapa High School.

...DESEAN COLOCACIONES

...señorita, graduada en high ...con 5 años de experiencia ...cinera con familia america... ...desea servir como tal en una ...americana, con un sueldo ...o para empezar.

...joven, 8 años, estudiante en ...con experiencia como jar... ...muchacho con familia ame... ...desea trabajar como tal con ...americana con tal que pue... ...diar por la tarde. Trabajara ...medio dia a cambio de casa y ...

...joven, 15 años, graduado en ...school, con experiencia como ...ente, habla bien el ingles y ...l, desea colocarse como escri... ...o mensajero-auxiliar de ofi... ...con un sueldo moderado.

...señorita, graduada en taqui... ...y mecanografia en el Phil. ...of Commerce, desea emplear... ...mo taquigrafa-mecanografa en ...iera casa comercial buena.

...filipino que ha trabajado co... ...dibujante y agrimensor por 7 ...como escribiente, cajero y pa... ...por 3 años y como tenedor ...ros por 1 año, desea emplearse. ...recomendaciones.

...joven con muchos años de ex... ...cia como escribiente-taquigra... ...diferentes casas y bufetes, ré... ...dictado en ingles y castellano ...de servir como secretario; sabe ...te la teneduria, desea em... ...e como escribiente-taquigrafo ...etario. Tiene recomendaciones. ...salario moderado desearia y es... ...puesto a trabajar en provin...

...Para su informacion sirva... ...r al Tel. 2-12-94 o 2-12-93, ...ed Charities of Manila, 160 ...Manila.

Boda concertada para el 21

Srta. CARMEN GONZALEZ y Dr. PONCIANO A. ESTRERA

Una de las bodas concertadas para el presente mes de Abril es el enlace de la Srta. Carmen Gonzalez, con el Dr. Ponciano Estrera, veterinario y ganadero, miembro de la familia Estrera, de Paco.

La Srta. Gonzalez es hija del difunto Don Manuel Gonzalez y Dña. Macaria Jose, y es nieta del difunto Don Ricardo Gonzalez, de la colonia Española.

Las ceremonias religiosas se celebraran en la iglesia del Espiritu Santo las 6 de la tarde del 21, Domingo de Resurreccion. La recepcion tendra lugar en la casa de la novia ,en la calle Oroquieta, Sta. Cruz.

Una recepcion el Sabado de Gloria en Malolos

Es de los Profesionales, y tendra lugar en el Capitolio Provincial

En la noche del Sabado de Gloria, 20 del mes en curso, a las 9:00, el "Plaridel Profesional Club" dará una recepcion, seguida de baile, en el Capitolio Provincial de Bulacan en Malolos. Son miembros de esta entidad social los que, nacidos o residentes tanto en la cabecera como en los varios municipios de la provincia, ejercen una profesion academica. Al frente de la misma actuan hoy de dignatarios, medicos, abogados, ingenieros, pedagogos, farmaceuticos, sin distincion de sexos. Es, por tanto, una de las asociaciones mas prestigiosas de Bulacan.

Misas por el alma de Don Marcos Roces

Mañana se cumple el segundo aniversario del fallecimiento de Don Marcos L. Roces y Gonzalez. En sufragio del alma del finado se diran misas en dicho dia en las siguientes iglesias:

San Vicente de Paul, a las 6:15 y 9:15 a. m. (no 11:00 como equivocadamente aparecio en el anuncio de aniversario publicado ayer).

Capuchinos, a las 7:00 a 10:00 a.m.
San Beda, a las 7:00 y 11:00 a.m.
Santamesa, a las 7:00 a.m.
Redentoristas, de Baclaran, a las 6:00 a.m.

Dos prominentes concertistas

Srta. LOLITA HERAS

Sra. IGLESIAS-MARZONI

Mañana tendra lugar en el Pines Hotel el primer concierto musical organizado en la presente temporada veraniega en aquella ciudad. En dicho concierto aparecerá un escogido Trio formado por tres de nuestros concertistas mas prominentes. Ellos son: la Sra. Montserrat Iglesias de Marzoni, mezzo-soprano; la Srta. Lolita Heras, pianista, y el Sr. Ramon Tapales, violinista. El programa, sera breve, pero selecto y bien coordinado. Actualmente se encuentran en Baguio numerosos vacacionistas de Manila y provincias, con lo que se puede asegurar, para el concierto de mañana, una concurrencia nutrida y distinguida.

Proximo enlace

Dra. EMILIANA BONOAN

De la familia del mismo apellido, de Tondo, que el 11 del actual, unirá su suerte en el sagrado vinculo del matrimonio, con Jose Ojeda, Licenciado en Medicina por la Universidad de Sto. Tomas. La boda se celebrará en la Iglesia Parroquial de Tondo, actuando de oficiante, Mons. Jose Jovellanos, Prelado Domestico de Su Santidad. El novio es miembro de la familia Ojeda, de Naga, Camarines Sur.

El Consul español ofrecera una recepcion el 14, aniversario de la proclamacion de la Republica

Han comenzado a repartirse las invitaciones para la recepcion que con motivo del aniversario de la proclamacion de la Republica Española se dara el dia 14 del actual en los salones de la Casa de España, de 12 a 1 de la tarde.

El Consul General de España en Manila, Don Miguel Espinos, actuara de anfitrion. Conspicuos personajes de la Manila social y oficial: miembros del cuerpo consular y la alta oficialidad del Ejercito y la Marina y otros elementos representativos compartiran en los regocijos de los subditos de la vieja metropoli y sus amigos por la celebracion de la Fiesta Nacional de España.

El concejal Herrera celebra dos gratos acontecimientos

El 31 de Marzo, la magnifica casa del concejal Mateo Herrera se lleno de amigos y parientes, con motivo de la celebracion de su boda de plata y el bautizo de su hija Gloria.

Apadrinaron la niña Gloria la Srta. Felicidad Dani y el Dr. Fernando Francisco.

Honraron con su presencia esta fiestecita intima, la Srta. Guadalupe A. Remigio, principal de Lincoln Elementary School, Srta. Felicidad Dani, ex-principal de Zaragoza Elementary School, Srta. Vicenta Santiago, principal de Zaragoza Elementary School, Srtas. Margarita del Rosario, Librada del Rosario, Consolacion Dani, Clorinda Castañeda, Lucila Rossil, Catalina Paler, Rizalina Pacheco, Patrocinio Pacheco, Nieves Pacheco, Carmen Fernandez, Rosa Sevilla, Mely Luna, Nena Garde, Fidela Francisco, los esposos Mariano Pacheco, los esposos Felisa Tolentino, Sra. Fermina Nuñez, Sra. Virginia Cabayan, Sra. Socorro Cardenas, Sra. Felisa Collantes, Sra. Abella de los Reyes, Sra. Luz Asistio, concejales Mariano Nable, Antonio C. Torres, Hermenegildo Atienza y Vicente Alindada, el Coronel Alcid, Ingeniero Artiaga, Guillermo Ronquillo, Dr. Casto Buzon, Dr. Fernando Francisco, Dr. Teodoro Tolentino, Agapito Lopez, Petronilo Lopez, Magno del Rosario, Ramon Concepcion, Ciriaco Marinay, Antonio San Pedro, Monico San Pedro, Florentino Luna, Manuel Pacheco, esposos Agapito Abreau, esposos Mariano Salvidea, esposos Jose Cañizares, esposos Alipio Buenaventura, hermanos Genato, Jose Ma. Rivera, Bonifacio Go Kim, Roberto Go Ben y muchos mas.

Carnet Social

SABADO, ABRIL 6

- Baile de inauguracion en el Columbian—8:30 p. m.—de la V-20 Tennis Association.
- Boda, Montales-Francisco—6:00 p. m.—en la Catedral de la Iglesia Filipina.
- Te dansant en Gagalangin—5:00 p. m.—del Club de Mujeres de la Constabularia en honor del Teniente Coronel Alejo Valdes, Comandante Alberto Ramos y señora, Capitan Simeon de Jesus y señora.
- 'Entertainment'—8:00 p. m.—en el Army and Navy Club.

DOMINGO, ABRIL 7

- Jira a Alabang organizada por el Dr. Victor Buencamino.
- Programa y baile de los Veteranos de la Revolucion—Departamento No. 26, Azcarraga 1411.
- Excursion a Angat por miembros de la Choral Art Association.

Banquete de despedida a los Dres. Hibard y Doltz

Los miembros de la Silliman Institute Alumnae Association dieron anoche una cena de despedida en el Plaza Hotel en honor del Dr. David Hibard y señora y el Dr. Paul Doltz y señora. Los Sres. de Hibard y Doltz se marchan a los Estados Unidos. En la fotografia aparecen con los huespedes de honor, la Srta. I. Rogers, la Dra. Joseja Ilano, la Sra. de Jesus Dineros, el decano Gonzalo Vales, Pablo Larco y señora, el Dr. Emilio Javier, Carlos Smith, Jose Aviado, Felix Gudiel, Eulogio Chavez, Felixberto Verano, Erving Tiaunam, Sr. Koh, Sr. Kong, y otros.

EN SAMPALOC

El horario de misas en la iglesia parroquial de Sampaloc es el siguiente: Domingos y fiestas: 4:30 5:30, 6:30 y 8:00.

Dias ordinarios: 6:00 y 6:30.

Bautismos ordinarios todos los domingos a las 10:30 a. m.

EN SAN JUAN DEL MONTE

El Horario de Misas y de otras Funciones Litúrgicas y Parroquiales en esta parroquia es el siguiente:

Misas: 1.o Días Ordinarios: A las 6.00 a m 2.o Domingos y fiestas; 1.a Misa a las 6:00 a. m.; 2.a Misa a las 7:00 y acto seguido, exposición y bendición del Santísimo.

Domingos por la tarde: A las 3:00 clases de Catecismo y a las 4:30, Exposición, Rosario y Bendición del Santísimo.

Casamiento. Jueves a las ... a. m.

Confesiones: Sábado por la tarde a las 5:00 p. m. y domingo por la mañana a las 5:00 a. m.

Serenata en la Luneta

La banda de la Constabularia, bajo la direccion del Teniente Fresnido, ejecutara en su concierto de mañana en la Luneta (a las 6 p. m.) el siguiente programa:

1. Marcha — "The Stars and Stripes Forever — Sousa
2. Overtura — "Merry Wives of Windsor"—Nicolai
3. Intermezzo from Leoncavallo's "Pagliacci" (The Clown) Arreglado por Brooks
4. Horas de Melancolia (Mexican Dance)—Arreglado por Meyrelles
5. Idilio—"The Glow Worm"—Lincke
6. Waltz—"España"—Waldteufel
7. Gran Seleccion—The Huguenot"—Meyerbeer
8. Marcha—"The Shriner's Parade—De Luca

"Graduation party" en la residencia de la familia Ramirez

El nuevo doctor en medicina, Sr. Vicente Ramirez, por la Universidad de Santo Tomas, sera agasajado con un 'graduation party' por la Sra. Nazla de Amoun esta noche, 6 de Abril. La fiesta, que promete ser muy animada, se efectuara en la residencia de la familia Ramirez, 48 calle Alhambra, Ermita, desde las siete y media de la noche.

El joven Ramirez es hijo de la Sra. Dña. Rosario Garcia Vda. de Ramirez y es hermano de la profesora de piano, Srta. Ignacia Ramirez, y del Ingeniero Ignacio Ramirez, tambien graduado en "Santo Tomas."

!Que tonta es!

—pasa una hora arreglándose el pelo...cuando le brilla tanto la nariz

Es tan pulcra, que pasa una hora todos los dias en arreglarse el pelo, pues quiere estar peinada con el mayor esmero. No compra sino los Polvos de arroz mas caros—y, no obstante, le brilla siempre la nariz. Por poco que sude al bailar, se le pone la tez hecha una lastima. Los polvos no permanecen adheridos y parece que tiene la piel grasienta. ¡Si supiera solamente que un poquitin de Espuma de Crema, mezclada con los Polvos, le produciria un mundo de diferencia! La Espuma de Crema está ahora cientificamente mezclada, en los Polvos "TOKALON", los famosos polvos parisienses, con los polvos aerificados mas finisimos (Privilegio de invencion). Hace los polvos tan adherentes, que no se quitan, a pesar del viento, de la lluvia o del sudor al bailar en salones muy caldeados. Evita la mas minima huella del brillo en una piel grasienta o aceitosa. No reseca la piel, como ocurre con los polvos ordinarios Los Polvos "TOKALON" proporcionan instantaneamente a la tez un cutis aterciopelado suave y fascinador,—y se mantienen adheridos *durante todo el dia*. Se garantizan felices resultados, si no, se devuelve el dinero.

Los compactos "TOKALON" contienen ahora espuma de crema. Los polvos y el rojo son ambos muy adherentes. Algo nuevo diferente y mejor.

No hay que confundir los Polvos "TOKALON" con cualquiera de los otros Polvos que se venden en Filipinas.

Usando una vez los Polvos "TOKALON" dejará de usar otra clase.

De Venta en todas las farmacias y perfumerias.

Unico Agente en Filipinas
CESAR ARCACHE
P. O. Box 2347, Manila

LOCION — ESENCIA — COLONIA
TODA CLASE DE PERFUMERIA
ARO PERFUMES
NO DEJE DE VISITARNOS —
REAL 81
EN VENTA A GRANEL
INTRAMUROS

Venta Especial de ESCO para SEMANA SANTA

10% de DESCUENTO en todos los novisimos modelos y ultimas creaciones de ESCO!

ESCO SHOE EMPORIUM
609-615 Escolta

ESCO LEGARDA STORE—333 Legarda

KATIALIS

SOBAQUINA O MAL OLOR DE LOS SOBACOS

Yerra quien considere la SOBAQUINA enfermedad sin importancia, porque si no mata ni produce dolor, pero humilla y hace desagradable la presencia del que la padece.

Proveanse de KATIALIS, que se podra obtener en las farmacias o enviando el adjunto cupon a su direccion, y tendreis el remedio mas agradable, economico y eficaz no solo para curar la SOBAQUINA sino otras enfermedades como la SARNA, HERPES, ECZEMA, SARPULLIDOS, GRANITOS EN LA CARA, FORUNCULOS, ANTRAX, CASPA, ESCORIACION, etc. y las picaduras de mosquitos, chinches, pulgas y otros insectos.

FORMULA: Menthol 0.40 Gm. Salicylic Acid 1.50 Gm., Resorcinol 3.00 Gm., Zinc Oxide 3.00 Gm., Precipitated Sulphur 3.00 Gm., Benzoinated Lard 80.00 Gm., Oil of Bergamot Q. S.

Dr. LORENZO C. REYES
405 San Lazaro, Manila

Sirvase enviarme 1 tarro de Katialis cuyo importe de (₱1.20 ($1.20 en el extranjero) va adjunto

Nombre ....
Direccion ....

Pianos Chassaigne Freres
A. Romoñach & Co. Inc
agentes exclusivos

La Oficina de Sanidad

está un tanto escandalizada por las muchas enfermedades hoy reinantes. Dice que debe cuidarse bien del agua de beber.

¿Es Pura El Agua Que Vd. Bebe?

Examine su filtro; si el cilindro esta deteriorado, cambielo con

Cilindro-Filtrador Legítimo

Berkefeld

Porque un NUEVO CILINDRO significa PROTECCION CONTRA MICROBIOS.

De venta en todos los Principales Almacenes

Germann & Co., Ltd.

Delicioso!...
LIBERTY ICE CREAM, INC.
ESPECIALIDAD EN BANQUETES
No. 426 Bermuda, esq. Ongpin,
Tel. 2-51-37

KOLLERMAN'S
Escuela Francesa de Confeccion de Vestidos

Reconocida como la Principal Escuela de su clase en Filipinas

NOTICIA IMPORTANTE
Descuento especial de 25% para alumnas de verano.

Cursos que se ofrecen: Confeccion de Vestidos, Pintura y Decorado del Hogar
Inscripcion en cualquier tiempo.
Clases Diurnas y Nocturnas

Para pormenores, escriba por un prospecto o llame al Tel. 2-77-82
2 Nebraska, Canto San Luis, Ermita

Modern School
of Arts & Fashion
Mrs. Manuel Tanquintic, Directora
CURSOS QUE OFRECEMOS
Corte y Confeccion de Vestidos—"Ladies Tailoring"—Bordado a Máquina—Curso Combinado—Pintura Decorativa—Decorado Interior—Creacion de Matices—Pirografia y Ciencia del Peinado
Isaac Peral, Canto L. Guerrero
No. 103 Ermita, Manila.
Ermita, Manila.
En nuestro nuevo y espacioso local, que goza de la fresca brisa del mar, contamos con un dormitorio para las alumnas que deseén ahorrarse las molestias y los gastos que suponen las idas y venidas de sus casas.

OFERTA ESPECIAL
Oferta especial a los Estudiantes de Verano. Gafas desde ₱3.90 cimpleto a ₱25.00. Examen y reparación gratis. Condiciones faciles. Se aceptan cambalache con gafas viejas. Satisfacción garantizada.
Acebedo Optical Co.
428 Ave. Rizal—Tel. 2-68-65
Padilla Bldg., Manila
Bajos del Juan de la Cruz Studio

GENUINAS
PIEDRAS DE NACIMIENTOS
JOYERIAS DE CEYLON
Manufactura—Condiciones Faciles
"Darley's Jewelry Store"
83 Real, Intramuros
Tel. 2-60-29 Manila

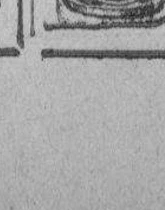

Candies
BUNTE'S
Rellenados con Pili, Nueces, Crema, Etc.
Jarro de 2½ onz. 25¢

Vapor "LUZON"
Acaban de llegar por este barco HOJALDRES LEGITIMOS de CEBU.
Tel. 2-82-06, 120 Cabildo
Dña. Maximina de los Reyes

Insular Brokerage
AGENTE DE ADUANA
Teléfono No. 2-35-11
429 Dasmariñas
Binondo, Manila.

Esta ilustracion no comprende la entera existencia de CUCHILLERIA que tenemos. Nuestra linea no puede aparecer completamente impresa en un periodico.

Este borde ha sido ideado de la mejor manera posible, pero solamente da una vaga idea de la cuchilleria y la maquinilla para cortar el pelo que aqui aparece parece realmente un juguetito pero no lo es!

PARSONS HARDWARE Co.—Manila

VETSIN
Da mejor gusto a la SOPA y VIANDA
En los Almacenes de Comestibles

M.E.C.D. 2016

EN EL CINE CAPITOL

Dick Powell y Josephine Hutchinson, protagonistas de la película 'Happiness Ahead'.

"Happiness Ahead", la película de la First National, que actualmente se exhibe con exito en el cine Capitol, tiene por estrella principal a Dick Powell y Josephine Hutchinson.

El argumento es por Harry Sauber y es un romance que tiene pasajes graciosos y escenas melodramaticas, ademas de contar con hermosas piezas musicales.

Dick Powell, canta "Pop Goes My Heart" y. "Beauty Must Be Love", y despues canta un duo jocoso con Frank McHugh. El duo es "Massaging Window Panes". Tambien canta Dorothy Dare, la celebre artista de opereta en Broadway, quien por vez primera actua en la pantalla. Ella canta "All on Account of a Strawberry Sundae."

Un General de China llego a Manila ayer

El General Tsai Ting Kai, famoso comandante del Ejército 19.o chino que defendió Shanghai durante el conflicto sino-japonés, rindió ayer tarde un elevado tributo al pueblo filipino al desembarcar en tierra filipina.

General Tsai

El General Tsai llegó por el "Changte" ayer tarde de un viaje por Australia y volverá a China después de una semana de estancia en Manila. El General fué entusiastamente bienvenido tanto en el pier como en el Oriental Club. Unos 5,000 residentes chinos de la ciudad encabezados por un comité de recepción compuesto de prominentes chinos fueron en masa para saludar y recibirle en el pier No. 5.

El General Tsai expresó gran complacencia por haber conseguido realizar el sueño de su vida de visitar Filipinas, la que tanto había oído de sus compatriotas.

El general fué huésped de honor anoche en un banquete dado en el Club Oriental por el comité de recepción. Otros agasajos van a continuación:

Hoy, 6 de abril, al mediodia: Almuerzo en el Cosmos Club por la comunidad china.

Domingo, 7 d abril, 9 a. m. Mitin en el cine Asia.

Al mediodia: Almuerzo en el Great Eastern Hotel por la Hong King Assn.

A las 7:30 p. m. Cena por la Cantonese Assn. en su Club en Dasmariñas.

Lunes, 8 de abril. El General irá a Baguio acompañado por Eduardo Co Seteng y Yu Y. Tong. Martes, 9 de abril: Vuelta de Baguio. Martes, 7:30 p. m. Cena por la Hong Bun Assn. A las 8:30 p. m. Mitin.

Miércoles, 10 de abril: Al mediodía, almuerzo por Chua Club en el Cosmos. A las 3 p. m. Partida para China.

Vecinos de Macabebe acuden a Malacañang

Manteniendo firme su norma de conducta trazada de que todos los asuntos oficiales deben pasar por su debido conducto antes de elevarse a la ultima autoridad, el Gobernador interino Hayden se ha abstenido ayer mañana de tomar conocimiento oficial de una protesta elevada a él directamente por una delegacion de residentes de Macabebe, Pampanga, aconsejando en cambio que el asunto sea primeramente referido al Gobernador de la provincia, mas tarde al Secretario del Interior, y si aun no estan conformes con su resultado, al Gobernador General.

La protesta elevada por la delegacion de residentes de Macabebe se refiere a la ejecucion de un contrato que cede a la Hacienda San Esteban unas 50 vias fluviales. La protesta se funda en que la Hacienda en cuestion trata de cerrar estas vias para convertirlas en pesquerias. El cierre de estas vias, segun dicen, resultará en gran perjuicio de los residentes del pueblo porque cuando llegue la temporada de lluvias habrá peligro de una inundacion general del pueblo.

La delegacion de residentes de Macabebe estaba compuesta de unos 25 personas contandose de entre ellas algunos funcionarios y propietarios del pueblo como el Sr. Jose Quiambao.

RADIO
SE EXHIBE HOY
2 PELICULAS PRINCIPALES
y Peliculas Cortas
20c—30c
ANNE SHIRLEY en
"ANNE OF GREEN GABLES"
MONA MARIS en
"CUESTA ABAJO"
Hablada en Español

EN LOS CINES hoy

IDEAL—"Biography of a Bachelor Girl".
METROPOLITANO—"Wednesday Child".
LYRIC—"Be Mine Tonight".
CAPITOL—"Happiness Ahead".
GRAND THEATER—"The Good Fairy".
FOX—"Las Fronteras del Amor".
RADIO—"Anne of Green Gables".
SAVOY—"White Parade".
TIVOLI—"A Man's Game".

'Wednesday's Child'

KAREN MORLEY

Heroina en la película 'Wednesday's Child'. Esta cinta se exhibe actualmente en el Teatro Metropolitano con un reparto que incluye a Frankie Thomas y Edward Arnold, ademas de la principal protagonista Karen Morley.

"The littte minister" la mejor pelicula de Katherine Hepburn

Katherine Hepburn, con los laureles alcanzados en su película "Little Women" de grata recordacion, se presenta de nuevo ante su gran numero de admiradores con el papel de Babbie en "The Little Minister", de Sir James M. Barrie.

Una presentacion por adelantada de esta pelicula se verificara en el Teatro Metropolitano dentro de poco, a las 9:15 p. m. Es su sexta película en la casa RKO Radio, y se puede decir sin temor de ser desmentidos de que es la mejor de Katherine Hepburn.

Baby Jane, la mas niña entre todas aparecera en el Lyric muy pronto

Baby Jane, una niña de tres años que es el mas reciente descubrimiento en el cine, debutara ante el publico de Manila en su primer papel importante en la pelicula 'Straight from the Heart', que pronto se estrenara en el cine Lyric.

Baby Jane, quien obtuvo esta oportunidad por su laudable trabajo en 'Imitations of Life', es la mas joven entre los niños que hablan en peliculas. Trabajando con esta estrellita de la Universal pictures, figuran Roger Pryor, Mary Astor, Carol Coombs, Henry Armetta, Grant Mitchell y otros artistas conocidos.

El argumento, que versa sobre la politica de una ciudad grande y que se desarrolla en un centro de crianza, fue escrito especialmente para Baby Jane por Doris Ander-Scott R. Real.

'Las fronteras del amor' se estrena en el 'Fox' este dia

Una cinta parlante de las mas hermosas del repertorio en castellano y para la cual ha cooperado toda la colonia hispana de Hollywood, se exhibira desde hoy en el Cine Fox.

Se titula 'Las Fronteras del Amor', protagonizada por Jose Mojica y Rosita Moreno, es una pelicula de ambiente mexicano y español.

"Hay familias españolas prominentes en California—dice el director artistico—que estan muy interesadas en preservar las rancias tradiciones hispanas en la pantalla y muy a menudo prestan valiosos objetos a los estudios con este objeto, como por ejemplo, los dos magnificos arcones que aparecen en las escenas que presentan el interior de la hacienda de Mojica en 'La Fronteras del Amor'.

"Para las escenas exteriores, por supuesto, tenemos conveniencias sin cuento. Nuestras calles llevan nombres españoles, y la influencia española prevalece en nuestra arquitectura. Nuestras montañas son muy parecidas a las de Mexico, que dependen para su belleza mas en sus ricas ondulaciones que en lo frondoso de su follaje, aunque tenemos los mismos arboles tropicales y las plantas tipicas de la vecina republica.

"En lo que se refiere a vestuario, puesto que usamos exclusivamente artistas hispanos en nuestras peliculas hispanas, la tarea del departamento de vestuario se hace muy facil. Mojica, por ejemplo, luce en 'Las Fronteras del Amor', un traje que el mismo compro hace muchos años en su nativa provincia de Jalisco y muchos otros intérpretes de esta pelicula vistieron trajes tipicos de su propiedad.

En el Grand Theater

Una escena de la película 'Crimson Romance' que se estrenara en el Grand Theater el miercoles proximo.

Escenas intimas de la vida dentro de un orfelinato presenta la pelicula "The Good Fairy", la brillante comedia Universal que actualmente se exhibe en el "Grand", con Margaret Sullavan y Herbert Marshall, en los papeles principales.

El orfelinato es reproduccion exacta del Orfelinato de Budapest, Hungria.

"The Good Fairy", fue dirigida por William Wyler, y fue adaptada de la obra de Ferene Molnar. El reparto de artistas que trabajan con

EN EL CINE IDEAL

Robert Montgomery, Charles Richman, Edward Everett Horton, en la pelicula 'Biography of a Bachelor Girl'.

Una pelicula muy divertida, "Biography of a Bachelor Girl" se esta exhibiendo en la actualidad en el Teatro Ideal. El argumento de esta pelicula de la Metro Goldwyn Mayer esta calcado de una obra teatral de gran exito, "Biography", que se ha representado en Broadway durante una larga temporada.

Sullavan y Marshall incluye a Frank Morgan, Reginald Owen, Matt McHugh, Cesar Romero, June Clayworth y otros favoritos del publico.

La version fotografica hecha por S. N. Berhman hizo posible que Ann Harding y Robert Montgomery hicieran los dos principales papeles de la cinta, los cuales en la pelicula "When Ladies Meet" hicieron una insuperable mutua colaboracion.

Colaboran con los dos estrellas en este cinta, Edward Everett Horton, Edward Arnold, Una Merkel, Charles Richman, Greta Meyer y Willard Robert.

IDEAL THEATRE OF STARS
Se Exhibe Hoy
10, 11:50, 1:40, 3:30, 5:20, 7:10, 9 P. M.
PRECIOS DE MATINE Hasta 3:30 p. m.

Ann Harding
ROBERT
Montgomery

Se trata de una divertida joven muy aficionada al romance pero muy veleidosa. Una producción de gran éxito escénico ahora una bonita película. . .

Biography OF A BACHELOR GIRL

A Metro-Goldwyn-Mayer PICTURE
with Edward Everett Horton
Edward Arnold
Una Merkel

HOY 10:00 A. M. PRIMERA FUNCION — **FOX** — **HOY** DESPUES 11:50, 1:40, 3:30, 5:20, 7:10, 9:00 P. M.

JOSE MOJICA
EN

"LAS FRONTERAS DEL AMOR"
UNA PELICULA FOX
CON
ROSITA MORENO
RAFAEL CORPIO — JUAN MARTINEZ PLA
TODA HABLADA E NESPAÑOL

NOTICIAS MOVIETONE FOX | ATRACCIONES ADICIONALES | "SOUTH POLE OR BUST" CARICATURA

Metropolitan THEATRE **HOY**
Funciones: 1, 3, 5, 7, 9 p. m. Asientos 30c., 60c., ₱1, ₱1.50

Vea el mundo de la gente madura a traves de los ojos de este joven!

El joven que ha hecho de este emocionante drama la sensación de la temporada mas comentada... en su primera aparición en el lienzo!

"Wednesday's Child"

With EDWARD ARNOLD, KAREN MORLEY, FRANKIE THOMAS
Directed by John Robertson from the play by LEOPOLD ATLAS
RKO-RADIO PICTURE

LAGRIMAS?
Si, Señores!
Y os enorgullecereis de arrojarlas!

Pandro S. Berman executive producer

CAPITOL
HOY
10 A. M. PRIMERA FUNCION
DESPUES 11:50, 1:40, 3:30, 7:10, 9:00 P. M.

"HAPPINESS AHEAD"
A First National Picture
Make Merry with This Whole Happy Throng of Stars
DICK POWELL Singing 5 big new hits as he never sang before
JOSEPHINE HUTCHINSON
Sensation of the N. Y. Repertory Theatre as Dick's sweetheart in her first film role
FRANK McHUGH · ALLEN JENKINS · RUTH DONNELLY · JOHN HALLIDAY · DOROTHY DARE
A MUSICAL "IT HAPPENED ONE NIGHT"...Say the G...

UNA PELICULA WARNER BROS.

ESPECIALES ATRACCIONES ADICIONALES
LOS ESPOSOS — JESSIE CRAWFORD — LOS ORGANISTAS MAS FAMOSOS DEL MUNDO
BOBBY JONES EN THE BRASSIE NO. 8 DE LA SERIE

GRAND THEATRE
SE EXHIBE HOY
10, 11:50, A. M., 1:40, 3:30, 5:20, 7:10 y 9:00 P. M.

HOY—
MARGARET SULLAVAN
Es Una Acomodadora!
...los acomoda en sus asientos en tanto que claman por un lugar en su corazón.

CARL LAEMMLE PRESENTS
MARGARET SULLAVAN
HERBERT MARSHALL
in Ferenc Molnar's Masterpiece
"The GOOD FAIRY"
A Universal Picture with
FRANK MORGAN
Reginald Owen • Alan Hale
Eric Blore • June Clayworth
Directed by William Wyler
Produced by Carl Laemmle, Jr.

OTRAS ATRACCIONES
Noticias Tribune Universal Diseminadas por Graham McNamee, editada por la TVT

SAVOY
SE EXHIBE HOY
"WHITE PARADE"
con
JOHN BOLES y LORETTA YOUNG
Un drama emocionante que llenó el Lyric durante una semana.
VEALO AHORA A PRECIOS REDUCIDOS
Y también
"Give My Quarter Back"
Una Comedia de Bebes y una buena REVISTA FOX y VAUDEVILLE con Ray Reynolds y su compañía

TIVOLI
SE EXHIBE HOY
"A MAN'S GAME"
con
Tim McCoy, Evelyn Knapp, Ward Bond y Wade Boteler
"THE REBEL"
con
VILMA VANKY y LUIS TRENKER
"WHERE'S ELMER"
Comedia

HOY **LYRIC**
ULTIMOS DOS DIAS
Empieza a las 9 A. M., 1:00, 3:00, 5:00, 7:00, 9:00
RE-EXHIBICION EN EL LYRIC
A PETICION POPULAR
...alegre... encantadora... cionante como un beso oscuridad! La película estremecera!

BE MINE TONIGHT
con
JAN KIEPURA
MAGDA SCHNEIDER
SONNIE HALE
A UNIVERSAL PICTURE
Presented by Carl Laemmle

LUNES

BABY JANE
en
STRAIGHT from the HEART
Una Pelicula Universal
con
MARY ASTOR
ROGER PRYOR
BABY JANE
Grant Mitchell, Andy Devine y Henry Armetta
Para el Lunes
STRAIGHT from the HEART

M.E.C.D. 2016

...e reanudara mañana el torneo de football por la Copa "Whitbread"

...PERIAL VS. ...ADE SCHOOL

...tro partido de la tarde ...m Ching medira fuer... ...on la seleccion Non Plus

...ndo día de juegos de fut... la copa Whitbread tendrá ...ñana, domingo, a las 3:15 ... los campos de San Vicente ... con dos partidos señalados ...grama. El primer juego de ... entre el equipo Can... Ching vs. Non Plus ...mete ser interesantísimo. ...segundo juego del Nam ... está decidido a ga... ...quitarse de su pérdida ...manos de los Black Aces, ...pasado. Por otra parte, ...del Non Plus Ultra están ...nfiados en que saldrán

... Imperial vs. Manila ...ool será la atracción ... la tarde. Estos equipos ... el domingo pasado y ... entrenándose por cua... ...para sus partidos res... ... la liga por la copa Whit... ...Imperial está compuesto ...legre, hermanos Blanco y ...tras que el Manila Trade ...á integrado por chicos ...como Tony Villanueva, ...Azaola, Pacheco y otros.

...INEACION COMPLETA

	vs.	Non Plus Ultra
	g.k.	A. B. Garcia
	r.f.b.	J. Malarky
	l.f.b.	E. Piñol
	r.h.b.	L. Larazabal
	c.h.m.	C. Martinez
	l.h.b.	M. Padros
	r.o.	A. Lorenzo
	r.i.	F. Sierra
	c.f.	Pardo Tavera
	l.i.	F. Garcia
	l.o.	C. Garcia

	vs.	Manila Trade School
	g.k.	A. Villanueva
	r.f.b.	C. de Guzman
	l.f.b.	A. Pacheco
	r.h.b.	D. Pacheco
	c.h.b	G. Tudanca
	l.h.b.	J. Pacheco
	r.o.	L. Sotelo
	r.i.	M. Azaola
	c.f.	E. Pacheco
	l.i.	L. Mendez
	l.o.	C. Borck

...A Y TANQUE ...AN SUS JUEGOS

...os Avena y Tanque ga... ...spectivos juegos en la ... ayer tarde de la liga ... basketball bajo los aus... ... City Student Y. M. C. ...imnacio de la "Y." ...primer partido de la tarde ... vencio por el recuento fi... ...-22 al cinco Corsairs mien... ...Tanque derroto por 53-25

...no se reanudara esta tarde ... "double header." En el ...rtido que comenzara a las ... Black and White medira ... con el cinco Trojas, en el ... partido, Bonifacio Athletic ... vera frente a Juan de la ...adio.

...ados de ayer:

...PRIMER PARTIDO

...na—54		Corsairs—32	
	14	Tapang	0
	7	Roque	2
	14	L. Garcia	3
	4	Olarisima	0
	0	Lintag	22
	6	Salta	3
	4	Garcia	0
	3	De Guia	2
	2	Agustin	0

...SEGUNDO PARTIDO

...que—53		Danes—25	
	11	Cruz	1
	2	Recla	7
	2	Vasquez	3
	0	Macario	0
	2	Layco	0
	0	Pagirigan	0
	14	Garcia	0
...todio	0	Hernandez	3

Fuerte equipo de volleyball

He aqui al fuerte equipo femenino de volleyball compuesto por maestras de la escuela elemental de Santa Mesa que vencio a los equipos de Burgos, San Nicolas, y Del Pilar en encuentros recientes de exhibicion. En el centro aparece el principal de la escuela Sr. Proceso C. Castro.

Manuel-Santos vs. Maximo Sanchez e hijo, en finales

Esta tarde, en las canchas del Alunan Tennis Club en el area del Puerto se llevara a cabo el encuentro final del torneo de tennis celebrado bajo los auspicio de dicho club. Se disputaran la supremacia en este torneo de dobles, Gonzalo Manuel y Teodoro Santos, del Managumpay Tennis Club vs. Maximo Sanchez e hijo. Los ganadores se adjudicaran la medallas de bronze donadas por el Sr. Sycip.

Manuel-Santos, se cualificaron para los finales en virtud de su victoria por 6-4, 7-5, 6-3 sobre la pareja V. Acebron-E. Rosal mientras Sanchez y su hijo se cualificaron eliminando al teniente Sayson y a Abella por los recuentos finales de 6-1, 6-1, 6-3.

Con el fin de clasificar a los miembros del club en sus respectivos grupos, un torneo entre miembros comenzara mañana en las canchas del mismo, segun ha anunciado hoy el Sr. Baldomero Torres, presidente del club.

El domingo, 14 de abril, los miembros del Alunan Club invadiran Caridad, Cavite, para medir fuerzas en un encuentro dual con los socios del club de aquella localidad.

Competiran en el torneo entre miembros del Alunan Tennis Club los siguientes:

V. P. Acebron, Felix Ampon, Sam Ang, Teofilo Aromin, F. Asuncion, E. Bagaisan, Lim Chiong Kee, Isaac Blanco, Gervasio Borja, Apolinar Bunao, Luis Cambronero, Arsenio Clarin, Isaac Decena, Francisco San Juan, Dolores Navao, W. K. Royales, A. Sevilla, Dr. G. G. Dayao, Mrs. B. R. Basa, Jose Ma. Espino, Atty. S. Esquivias, Atty. Mariano Foz, I. V. Gandionco, Hector Gonzales, Lao Bah Lim, Manuel de Leon, C. Limbaga, D. Magbanua, Felix Mendoza, Alfredo Ong, L. V. Pacia, Pedro Pacis, C. Peñaloza, V. Enriquez, L. Macanas, E. Pablo, A. M. del Mundo, Atty. Deo. Dayao, Liberty Solisa, Antonio Perez, Honorato Ramos, Teofilo Rivera, D. A. Santos, Koa King Lun, Atty. J. Sierra, Tan Kim Liong, L. T. Tan Cuan, Chua Tee, Soledad Veloso, Dr. F. Vera, Bal. Torres, Albert Yu, A. B. Fernandez, Jose Viñas, Roman Santiaguel, F. Sulit, N. Advincula A. Mercado, D. Tan Corales.

La proxima temporada de boxeo en EE. UU..-Adversario para Baer

Por SPARROW MacGANN

Nueva York, marzo 1935.—El empresario Jimmy Johnston se propone monopolizar las grandes exhibiciones de boxeo norteamericanas durante la temporada próxima. El "Madison Square Garden", que Johnston regenta, ha contratado al campeón Max Baer para una pelea que se efectuaría en junio. El adversario de Baer debe ser elegido, según lo establece el contrato, antes del 15 de abril, lo cual es fácil según Johnston y difícil según Ancil Roffman, apoderado de Baer.

Hoffman hace hincapié en la cláusula que dice que el adversario "deberá ser aceptable para Baer". Si no lo es, dice Hoffman que se reserva el derecho de hacer pedazos el contrato, toda vez que la Comisión de Boxeo, bajo cuya dirección están todas estas actividades, no permite los contratos "unilaterales", y el que tiene el Garden con Baer no es un contrato completo sino simplemente una "opción", es decir, una declaración del derecho de servirse de Baer bajo ciertas condiciones.

Johnston tiene bajo contrato a Art Lasky y a James J. Braddock para un encuentro a quince vueltas, y a Primo Carnera y Ray Impelletiere para otro idéntico. Los ganadores de estos dos encuentros dirimirán superioridades y el triunfador se las verá con Baer.

El campeón mundial afirma que Lasky no está en condiciones de hacerle frente. Es esta una declaración insólita, toda vez que si el retador ha ganado el derecho de desafiarle, nó es el campeón quien debe pronunciar la última palabra, sino al público, que es quien paga para ver el "match".

Carnera, en cambio, es aceptable para Baer, lo que no tiene nada de raro si se recuerda la facilidad con que éste triunfó en la pelea que le dió el campeonato.

Johnston tenía otros dos candidatos bajo su tutela: Steve Hamas y Max Schmeling. Pero estos dos se le han escapado después de la partida de Hamas con destino a Alemania. Antes de marchar Hamas a Berlín se acordó que el triunfador de ese "match" se enfrentaría a Baer.

Tal es la situación actual en lo tocante al título máximo. Baer está dispuesto a defenderlo; Hamas, Schmeling y Carnera, a apoderarse de él si pueden.

Una sorpresa inesperada que vendría a alterar fundamentalmente la situación sería que Lasky derrotara en forma aplastante a Braddock y al ganador del "match" Carnera-Impelletiere. Se recordará que Lasky perdió en forma bastante dudosa frente a Hamas, y que ha sido el único de su categoría que firmó contrato para pelear con Carnera cuando todos los otros se negaban a hacerlo.

(Derechos reservados para La Vanguardia por la North American Newspaper Alliance).

Lopez	10	Ampon	0
Camitan	3	Tuazon	1
Guzman	7	Acedyan	5
S. Custodio	2		

KIEFER ESTABLECE UN NUEVO REGISTRO

(De la "Associated Press")

Nueva York, abril 4.—Adolph Kiefer, nadador de Chicago de 16 años de edad redujo en ocho decimas de segundo el record munial cuando gano las 150 yardas backstroke en las competencias de la National A. A. U. celebradas aqui esta noche.

El registro establecido por Kiefer fue de 1 minuto 31.6 segundos. Dan Zehr, de Fort Wayne, Ind., llego en segundo termino mejorando tambien el registro mundial. Albert Vande Weghe de Newark, N. J., el que era campeon ocupo el tercer puesto.

Leonard Spence de Nueva York retuvo el titulo en las 300 yardas "individual medley."

Peter Fick, de Nueva York, vencio al campeon, Leonard Spence en las 100 yardas estilo libre.

Elbert Root de Miami, Fla., gano el campeonato de salto.

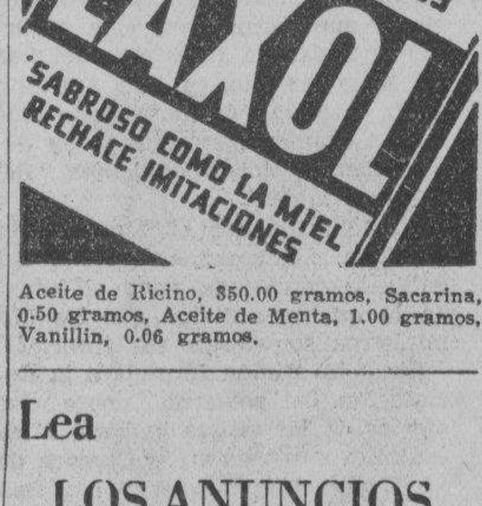

Aceite de Ricino, 350.00 gramos, Sacarina, 0.50 gramos, Aceite de Menta, 1.00 gramos, Vanillin, 0.06 gramos.

Lea

LOS ANUNCIOS

BABY JOHNSON VS. JOE EAGLE EN EL OSMEÑA

Young Santos y Young Dumaguilas mediran fuerzas en el otro encuentro principal de la noche

Todo esta dispuesto para la celebración, esta noche, del prometedor card de boxeo preparado por el Osmeña Boxing Park, que estara encabezado por Baby Johnson, el idolo de Pasay y Joe Eagle el popular pugil de la localidad. El encuentro principal sera de doce asaltos y en el Johnson vera la manera de desquitarse de la derrota sufrida recientemente en manos de Eagle.

En el otro encuentro principal de la noche, o sea, en el semifinal, Young Santos el orgullo de Cavite y Young Dumaguilas el batallador pugil de la misma localidad se veran frente a frente en diez asaltos. El ganador en esta pelea tiene la promesa de un encuentro de campeonato contra Speed Cabanela, el campeon flyweight del Oriente.

Otro atraccion de la noche sera el special event en el que figuraran como protagonistas Ventura Marquez y el popular mejicano y Young Casanova. La pelea sera de ocho asaltos y promete ser una de las mas interesantes, teniendo en cuenta la agresividad y el valor que siempre ha caracterizado a los contendientes.

Jeff Mosby, el popular sportman de la capital actuara de referee en el encuentro Johnson-Eagle.

El card completo es el siguiente:

MAIN EVENT

Baby Johnson vs. Joe Eagle
12 asaltos—130 lbs.

SEMI-FINAL

Young Dumaguilas vs. Young Santos
10 asaltos—112 lbs.

SPECIAL EVENT

Young Casanova vs. Ventura Marquez
8 asaltos—130 lbs.

PRELIMINARES

Francisco Villaruz vs. Fighting Cornejo
6 asaltos—118 lbs.

Young Magbanua vs. Joe Gani
6 asaltos—118 lbs.

Joe Mente vs. Young Mendez
4 asaltos—122 lbs.

Rush Diego vs. Fighting Alcaparaz
4 asaltos—105 lbs.

El Dr. Emanuel Lasker se propone fundar una academia de ajedrez

(Servicio Transoceanico)
Exclusivo a La Vanguardia

Moscow, 5 de abril.—El ex-campeón mundial de ajedrez, Dr. Emanuel Lasker quien desde hace tiempo se encuentra en esta ciudad terminando en el instituto de investigaciones de la Universidad un trabajo matematico, proponese fundar una academia de Ajedrez en la que se organizaran cursos sobre filosofia estrategica y psicologia del ajedrez.

El Dr. Lasker es actualmente redactor de la sección de ajedrez del diario "Iswestija".

Jack Medica gana en las 220 yardas

(De la "Associated Press")

Nueva York, abril 5.—Jack Medica de Seattle ganó la carrera de natación de 220 yardas estilo libre, en relación con las competencias que está celebrando la A.A.U., negociando la distancia en 2 minutos 10.8/10 de segundo. Jim Gilhula del Sur de California ocupó el segundo puesto y John Macionis, de la Universidad de Yale, el tercer lugar. Leonard Spence de Nueva York, ganó las 220 yardas breaststroke en 2 minutos 43-8/10 segundos.

J. VILLANUEVA SE VERA CON LITTLE PANCHO

Un interesante card de boxeo presentara en Iloilo el conocido sportman de alla, J. de la Rama

(Servicio Informativo)
Exclusivo a La Vanguardia

Iloilo, Iloilo, abril 1.—Little Pancho, actual campeon bantam del Oriente defendera su titulo en un encuentro de diez asaltos que tendra aqui contra Jose Villanueva, anteriormente uno de los mejores pugiles amateurs de Filipinas.

Jose de La Rama, sportman local es el promoter del encuentro Pancho-Villanueva que tendra lugar en el Lyric Sporting Club de esta ciudad. Este anunciado encuentro ha dado origen a un interes entre los muchos aficionados de Iloilo y se cree que una enorme concurrencia presenciara la pelea. Las apuestas se hallan hasta ahora en 5 a 1 a favor de Little Pancho.

Ambos pugiles se estan entrenando concienzudamente y aseguran que estaran en la mejores condiciones cuando el sabado por la noche, 6 del actual se vean frente a frente.

Jose Villanueva llego aqui la semana pasada mientras que Pancho que aun se halla en Negros llegara el miercoles acompañado de Eleuterio Lizares, sportman de Negros

Y Ahora la Casa PUYAT Ofrece Sus Nuevos Bowling Alleys PORTATILES!

HOME·PORTABLE·BOWLING·ALLEY

Sí, señor, Bowling Alleys portatiles! Y en tres tamaños y modelos para negocio, para clubs y para los niños. Cada uno fácil de desmontar para llevarse de un lugar a otro—todos provistos con aditamentos para nivelarse. Se divierte mucho jugando con ellos!

Negocio Ambulante

Con una tolda de campaña y un Bowling Alley Portatil de PUYAT (39 pies de largo) tiene Ud. practicamente todo lo necesario para un lucrativo negocio ambulante, que puede trasportarse de una fiesta a otra, de un pueblo a otro, como Ud. quiera. Cada Alley completo cuesta solamente — — — ₱240.00

Para Clubs

Algunos Clubs no son tan grandes para acomodar los alleys ordinarios. Por eso la Casa PUYAT ha perfeccionado un modelo portatil (24 pies de largo) que proporciona tanta diversión como los ordinarios ademas de muchas otras ventajas—por solamente — — — — ₱140.00

Para los Niños

Aún los pequeños pueden ahora pasar buenos ratos jugando al bowling... y en casa! El Bowling Alley Portatil de PUYAT (modelo de 26 pies) responde esta necesidad ha tiempo sentida. Esta construido para un servicio rudo y de acuerdo con las dimensiones necesarias. Cuesta solamente — — — ₱120.00

Pida Pormenores Escribiendo a la casa

Gonzalo Puyat & Sons, Inc.

727 Solana, Intramuros, Manila

...EBERIA SER LA CREMA DE AFEITAR MAS CARA DEL MUNDO

PERO NO LO ES...

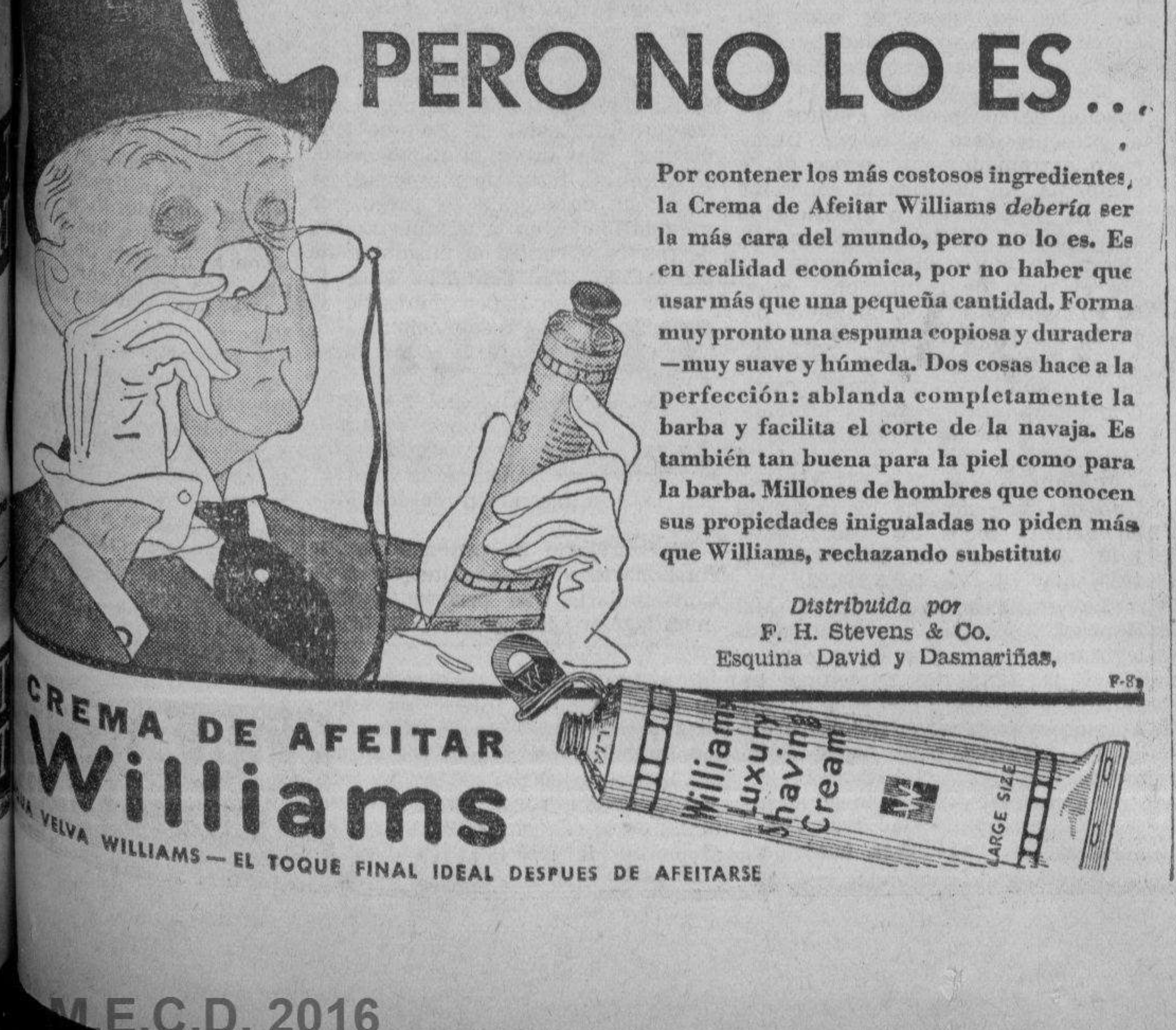

Por contener los más costosos ingredientes, la Crema de Afeitar Williams *debería* ser la más cara del mundo, pero no lo es. Es en realidad económica, por no haber que usar más que una pequeña cantidad. Forma muy pronto una espuma copiosa y duradera —muy suave y húmeda. Dos cosas hace a la perfección: ablanda completamente la barba y facilita el corte de la navaja. Es también tan buena para la piel como para la barba. Millones de hombres que conocen sus propiedades inigualadas no piden más que Williams, rechazando substituto

Distribuida por
F. H. Stevens & Co.
Esquina David y Dasmariñas.

CREMA DE AFEITAR
Williams

...A VELVA WILLIAMS — EL TOQUE FINAL IDEAL DESPUES DE AFEITARSE

..y todos dicen que—

ROSITAS

es un buen cigarrillo filipino

TABACALERA

M.E.C.D. 2016

MAS AGUDA SERA LA CRISIS ESCOLAR ESTE AÑ

Una mujer cogida por llevar seis cajitas de morfina al desembarcar

Una acción criminal por posesion ilegal de drogas prohibidas se presentara contra ella

Una acción criminal por alegada posesión ilegal de drogas prohibidas presentara hoy o mañana la oficina de Aduanas en la fiscalía de Manila contra una inglesa que ayer mañana llego a Manila a bordo del vapor "Anking". Es una de las pasajeras que llegaron ayer a bordo de dicho barco y en su posesión fueron halladas, según se alega, seis pequeñas cajitas conteniendo morfina.

Habiendo recibido la Aduana informes anticipados de que a bordo del "Anking" venia "algo", los del servicio secreto se pusieron en seguida en movimiento y ayer, poco después de haber atracado el vapor descubrieron el contrabando en posesión de dicha pasajera, que según se ha indicado es residente de Manila que viene de un viaje por China.

Cuatro de las seis cajitas de morfina fueron halladas, según se alega en su persona y las dos restantes dentro de una de sus maletas de viaje. La cantidad de morfina descubierta, sin embargo, no es considerable pues no pesa mas que 774 gramos en total.

Las sesiones comenzarán a...

(*Continuación de la página 1*)

ran sencillas, las mismas de rigor y se sujetarán al siguiente:

Abril 8, 1935, 10:00 a. m.

1. Apertura de la sesión.
2. Lectura de la Proclama No. 784 del Gobernador General.
3. Lectura de la lista de miembros para la comprobación del quorum.
4. Consideración de las siguientes resoluciones:

(a) Resolución disponiendo que se dé cuenta a la otra Cámara de la reunión y de la presencia de un quorum.

(b) Resolución Concurrente autorizando el nombramiento de un Comité Conjunto de ambas Cámaras para notificar al Gobernador General de Filipinas de que hay un quorum presente de las mismas y de que la Legislatura esta dispuesta a recibir cualquier comunicación que el Jefe Ejecutivo tuviere a bien enviar.

5. Nombramiento del Comité creado por la Resolución anterior.
6. Lectura y consideración de mensajes.
7. Informe del Comité de Notificación.
8. Lectura y traslado al Comité correspondiente del mensaje del Gobernador General.
9. Mociones.
10. Levantamiento de la Sesión.

Hacia las 11 del lunes 8 del actual, primer día de las sesiones especiales de la Legislatura, el Senado aprobará el bill de plebiscito según declaró esta mañana el Presidente pro-tempore Hon. José A. Clarin, hablando del programa legislativo de las sesiones especiales.

El Presidente Clarin tuvo a primeras horas de esta mañana una conferencia con el lider de la minoría, el Senador Sergio Osmeña para tratar de los procedimientos en las sesiones especiales especialmente sobre el bill de plebiscito y se tiene entendido que han llegado a un acuerdo.

Descontada ya definitivamente la asistencia del Gobernador General Hayden por la lesión que padece, se ha eliminado la celebración de una sesión conjunta de las dos cámaras para oir el mensaje del Jefe Ejecutivo.

El plan ahora es que a las 10 de la mañana del lunes, las dos cámaras se reunirán separadamente en sus respectivas salas de sesiones y después de las ceremonias de apertura, que consistirán principalmente en la lectura de la proclama convocando a sesiones especiales a la Legislatura y de los asuntos que se tratarán y de la comunicación que se espera enviará el Gobernador interino, los dos cuerpos legislativos procederán a seguir el programa legislativo convenido.

En el Senado, el comité de elecciones y privilegios presidido por el Senador Teofilo Sison presentará el bill de plebiscito preparado por legisladores y secretarios departamentales en sustitución del bill aprobado por la Cámara en las sesiones pasadas pero que no fué actuado por el Senado.

Habiendo ya inteligencia entre la mayoría y minoría, se espera que hacia las 11 de la mañana del lunes, el bill del plebiscito se aprobara en el Senado.

El proyecto después se enviará a la Cámara en donde si no se arregla en el caucus de esta tarde la diferencia de opiniones causada por la sugestión del Speaker Pro-tempore José C. Zulueta de que se incluya otra pregunta mas en la balota plebiscitaria, puede que dure un poco la deliberación y aprobación del bill plebiscitario.

La minoria acepta el Bill del Plebiscito

Bajo la presidencia y en el despacho del senador Osmeña, tuvo lugar esta mañana una conferencia de senadores y representantes de la minoria en la Legislatura. Durante la misma se considero al detalle la propuesta Ley de Plebiscito, habiendose llegado al acuerdo de endosarla en principio, en sus partes esenciales, favorablemente.

"La conferencia—decia luego el senador Osmeña—deliberó sobre la propuesta legislacion por la mayoria: consideró la proyectada balota plebiscitaria, palabra por palabra habiendo encontrado la redaccion de una y otra acorde con las disposiciones de la Ley de Independencia. Pudiera dicha legislacion merecer alguna que otra enmienda de escasa importancia; pero, en lo fundamental, en sus disposiciones esenciales, la misma es aceptable'." En la conferencia estuvieron, ademas de otros, los senadores Vera y Mabanag, los representantes Varona, Primicias, Gumpal, Dorado, con el senador Osmeña presidiendola.

Preguntado por su opinion sobre la procedencia de incluir una pregunta adicional a la balota, el mismo senador Osmeña, por toda respuesta, se remitió al acuerdo de la conferencia endosando el preparado Bill Cea-Sandoval sobre plebiscito proveyendo a un balotaje plebiscitario de una sola pregunta, o, sea, la de si el votante está o no conforme con la Constitución y la ordenanza a ella adscrita.

El Senador Lacson, a su vez, comentando la misma cuestion, se declara enteramente a favor de una sola pregunta y de la politica de celebrar el plebiscito dentro del plazo mas corto posible. "Son tan vitales y de importancia—añadia—los fines del plebiscito que bien vale la pena de sacrificar en aras del mismo cualesquiera otras cuestiones secundarias o incidentales."

INCIDENTE DE TORRES Y ALINDADA, ZANJADO

Aquel dice que ya no tiene fundamento para pedir la exclusión de este

El incidente entre el concejal Antonio C. Torres y el concejal Vicente R. Alindada, por una declaración del primero que afectaba al buen nombre del unico miembro anti de la Junta Municipal, ha quedado arreglado felizmente, segun se ha informado esta mañana en la Junta Municipal.

Se ha informado en la secretaria de la Junta que el concejal Torres ha hecho constar en los records que "ya no tiene base su proyecto de pedir la exclusión del concejal Alindada, en el comite conjunto sobre reglas de conducta para la policia, en vista de que se ha demostrado que dicho concejal no tuvo ningun relación con el juego en el club nacionalista decocrata donde fueron cogidos 27 chinos."

El concejal Torres tambien ha dicho que el concejal Alindada solo ha sido victima de las circunstancias. Cuando se hizo el asalto al club, estaba en la Universidad de Sto. Tomas en unos ejercicios de graduación. De alla le llamaron para intervenir en una cogida hecha en el club, pero cuando fué a la estación de Bagumbayan y vió que eran chinos los cogidos, se marchó, sin intervenir.

Francia hace sorprendentes...

(*Continuación en la página 1*)

nios bilaterales de seguridad, en lugar del convenio general que parece contar con el apoyo de las potencias aliadas de la guerra mundial.

Las autoridades inglesas han declarado que Gran Bretaña insistirá en que no se haga nada que debilite las negociaciones tendentes a la creación de un pacto de seguridad.

Mientras tanto, Lituania ha protestado ante Alemania contra "la ingerencia de Alemania en los asuntos internos de Lituania". Berlín ha enviado una nota el día anterior protestando también contra las manifestaciones anti-germanas. Esta cuestión de la Europa oriental provino de una conspiración nazi en el territorio de Memel, de cuyo resultado 96 nazis fueron convictos y sentenciados la semana pasada.

Sorprendentes medidas militares francesas

(Servicio Transoceanico)
Exclusivo a La Vanguardia

Berlín, 5 de abril.—El diario "Berliner Tageblatt" publica esta noche una información procedente de Ginebra, en el sentido de que las autoridades francesas han tomado medidas militares sorprendentes en la frontera oriental y Alsacia Superior, en los alrededores de la frontera suiza, concentrando grandes secciones de tropas coloniales, integradas por indigenas de Marruecos y del Senegal.

Retención de reclutas franceses por siete meses

(Servicio Transoceanico)
Exclusivo a La Vanguardia

París, 5 de abril.—El Consejo Supremo de Guerra, en una sesión celebrada esta tarde, ha discutido la conveniencia de retener bajo las armas, para un período adicional de siete meses, a los reclutas que hayan terminado un entrenamiento militar de un año el 13 de los corrientes.

Flandin presidió la reunión, a la que también asistió el ministro de Guerra Maurin.

Estos reclutas serán mantenidos en el servicio, aunque no se sabe si el servicio va a prolongarse hasta fin de julio o fin de diciembre, aunque la probabilidad es que ocurra lo primero.

Tan pronto como el Consejo Supremo de Guerra tome una decisión, el gabinete la confirmará.

Inglaterra procurará calmar a Francia

(De la "Associated Press")

Londres, 5 de abril.—Las autoridades han declarado este día que Gran Bretaña hará cuanto esté de su parte para impedir que Francia pueda llevar a cabo, el 15 de abril, sesión de la Liga de las Naciones, una manifestación contra el gesto de Alemania prescribiendo la conscripción. Se ha dicho que Gran Bretaña continuará insistiendo en las negociaciones para un pacto de seguridad.

FAUSTO PIDE SE INCLUYA UN BILL DE AZUCAR

Pero Paredes le dice que las especiales son solo para el plebiscito

En defensa y representacion de los que, segun alega, quedan perjudicados en el reparto de la compensacion derivada del impuesto de utilizacion, el representante Fausto ha celebrado una conferencia con el speaker Paredes, encareciendo la inclusion, en el programa legislativo de las proximas sesiones especiales, de un bill regulando bajo terminos mas equitativos el prorrateo de dicha compensacion entre los productores o trabajadores de los campos de caña dulce.

Teniendo en cuenta el fin exclusivo que tiene, el speaker Paredes informó al representante Fausto que no es dable incluir una legislacion como la pedida, en las proximas tareas legislativas. Pero, significó, al mismo tiempo, que, si no en el proximo periodo extraordinario de sesiones, cabria plantearse la cuestion de marras en el periodo ordinario de sesiones que, segun indicaciones podra seguir inmediatamente despues del segundo periodo ordinario.

El representante Fausto contiende que, en determinados centros de produccion de caña-dulce, afectados por las limitaciones sobre el azucar, el prorrateo del producto del impuesto se hace a voluntad de los dueños de terrenos caña-dulzales y, a veces, de modo abiertamente injusto y nada equitativo. "Comprendo—decia—que el impuesto de sisa este fuera de la jurisdiccion de la Legislatura interin no se ha adjudicado; pero, si, caé dentro de ella, asi que se haya hecho entrega de ella a los interesados.

Informa tambien que frecuentemente ocurre que los trabajadores o productores no reciben toda la compensacion proporcional o no reciben nada en absoluto. Tanto el speaker Paredes como el secretario de Justicia Yulo, admiten que repartos asi injustos y poco equitativos contravienen las obligaciones contractuales que mediante en las relaciones de dueños y productores de terrenos caña-dulzales. El speaker Paredes cree que, por hoy, el comite nombrado "ad hoc" por el gobernador general y el secretario del Trabajo podran o deberan laborar por el remedio del mal, si lo hay.

El Banco Nacional dará empréstitos...

(*Continuación de la página 1*)

nes ordinarias y veinte por ciento, si abarca una remodelacion. La cantidad maxima que se dara en prestamo bajo este plan sera de dos mil pesos para cualquier edificio. Pero se espera que muchas solicitudes de prestamo, hasta por sumas tan reducidas como cien pesos, se recibiran.

Todos los prestamos se haran por conducto de los contratistas y no directamente a los propietarios. El procedimiento puede ser el siguiente: el contratista firma un contrato con el propietario de un edificio para hacer cierto trabajo a cierto precio. Cuando el trabajo este terminado, el propietario del edificio dara al contratista su pagare para sufragar el costo, a base de un plan de amortizaciones o plazos mensuales. El contratista, a su vez, presentara el pagare en el Banco Nacional y obtendra de este banco, el pago por la obra hecha. El plan se limitara a contratistas que puedan satisfacer al banco sobre su responsabilidad mercantil.

No se permitiran nuevas construcciones bajo este plan puesto que no se considera deseable alentar un aumento del numero de casas vacantes en Manila. Los prestamos que se concedan seran solamente para reparaciones y alteraciones de edificios existentes.

Se espera que cuando el plan este en plena realizacion, dara por resultado una mejora general en el alquiler de casas en Manila, puesto que muchos trabajadores podran alquilar casas tan pronto como obtengan empleo, en vez de vivir con amigos y parientes.

El Presidente Corpus ha puesto de manifiesto que centenares de propietarios de fincas en Manila podran llevar a cabo reparaciones muy necesarias en sus edificios, si el pago puede hacerse a plazos. Mientras muchos que tienen ingresos regulares no podrian hacer este gasto pagando al contado, podrian facilmente hacerlo mediante un plan de pago a plazos.

Este plan se asemeja mucho a las actividades de la "Home Owners Loan Corporation" en los Estados Unidos, que ha sido el exito sobresaliente del "Nuevo Trato", para mejorar la situación del empleo en Estados Unidos.

El Banco Nacional ha destinado la suma de P500,000 para comenzar esta nueva actividad. Se calcula que esta inversión dara empleo directo a lo menos mil obreros periciales y no periciales por un entero año laborable, y estimando un promedio de seis personas por familia, seis mil personas obtendran sustento de este plan, sin tomar en cuenta el empleo indirecto que se proporcionara a centenares de otros, con la realización del proyecto.

Informado esta mañana de esta medida adoptada por el Banco Nacional, el Gobernador General Interino Hayden se mostró profundamente complacido.

"La realización del plan, tal como se ha esbozado, contribuira grandemente al alivio del desempleo en Manila", declaro el Gobernador Hayden, "Caridad directa a hombres fisicamente capaces para el trabajo es el ultimo remedio a que debieramos apelar. Cuando hay trabajo necesario que hacer y hombres deseosos de hacerlo, el caudillaje en la comunidad debe buscar un medio de aprovecharse de ambas circunstancias. Me alegro de que los directores del Banco Nacional hayan esbozado un medio de realizar este fin, justificado tanto como una sana operacion bancaria como un servicio eficaz a la comunidad."

Antes de que el Gobernador Murphy partiera para los Estados Unidos, el Gobernador Hayden estuvo activo en la organización de la Junta Nacional de Alivio de Emergencia, encabezada por el Secretario del Trabajo Torres, y creada principalmente para aliviar el desempleo. El Gobernador ha continuado interesandose en las actividades de esta junta y esta mañana expreso la sincera confianza de que otras instituciones financieras y comerciales seguiran el ejemplo del Banco Nacional, creando mas oportunidades para hallar empleo.

No es este tiempo para disensiones, dice Osmeña sobre un nuevo partido

"No es tiempo para disensiones sino de unión", declaró anoche el Senador Sergio Osmeña, lider de la minoría, al ser preguntado sobre si consideraba oportuno este tiempo para la formación de un nuevo partido.

Su primera preocupación, según el Senador Osmeña, es el establecimiento de una inteligencia universal entre todos los filipinos, a fin de que estén unidos en este período de su vida política y poder adoptar una acción concertada en cualquier problema nacional. El senador duda de que sin dicha unión, los filipinos puedan afrontar con éxito las complicadas cuestiones fundamentales que surgirán cuando se organice el nuevo gobierno.

"Afrontaremos muchos grandes problemas en el futuro después del establecimiento de la Mancomunidad", declaró el Senador Osmeña, "y no creo que podamos hacer mucho para resolver dichos problemas si el pueblo está desorganizado. Debemos estar unidos y sobrellevar conjuntamente el peso de las nuevas responsabilidades que tendremos que asumir bajo el nuevo sistema político. Tengo confianza en el patriotismo de cada filipino de que hará la parte que le corresponde en la tarea común de servir a su país."

El Senador Osmeña admite que sería fácil formar un nuevo partido con las nuevas ideas radicales que están surgiendo ahora aquí, pero lo considera desafortunada para el país la formación de una organización política en este tiempo en que lo que se necesita es el apoyo unánime del pueblo.

Los llamados elementos radicales puede que formen el nuevo partido, pero el Senador Osmeña no cree que el ex-Senador Rafael Palma esté identificado con el movimiento o que será miembro de cualquier nuevo partido y mucho menos de un partido radical.

"El Sr. Palma es conservador y es un patriota filipino", declaró el Senador Osmeña, " y dudo de que pueda ser persuadido para unirse a cualquiera organización compuesta de elementos radicales."

Aunque el Senador Osmeña favorece la coalición de los partidos de la mayoría y la minoría con el fin de tener una acción concertada sobre todos los problemas, sin embargo, no puede aceptar la proposición de un grupo del partido del Presidente Quezon, para que él vuelva al seno del partido de la mayoría. Este grupo en un proyecto de resolución dice que apoyarán la candidatura del Senador Osmeña para la vice-presidencia de la Mancomunidad si el senador se afilia al partido de la mayoría.

"Este es un movimiento trapacero", dijo el senador, al ver el proyecto de resolución. "No comprendo lo que quieren decir. ¿Cómo puedo ser otra vez miembro de su partido cuando pertenezco a otro nuevo?"

El Senador comentó indirectamente el movimiento del General Emilio Aguinaldo en favor de una transición más corta, diciendo: "La Misión que ahora se halla en Washington, representa al pueblo filipino y cualquiera que hagan sus miembros por nuestra causa tendrá mi apoyo. La legislatura les ha dado completa libertad de acción y tengo confianza en su habilidad y patriotismo y de que harán solamente lo que es mejor para el país."

HITLER PIENSA CONMOVER A LAS...

(*Continuación en la página 1*)

un conflicto que fuera peligro de guerra.

Hitler tambien esta dispuesto a ir mas alla, y avenirse condicionalmente a la limitacion de los armamentos, segun fuentes oficiales.

Estas aseguran que Simon presentara una proposicion de dos puntos del caudillo nazi, sobre estas bases:

1. Alemania esta dispuesta a firmar un tratado de limitacion de armamentos si se concede al Reich una igualdad numerica de tropas con Francia o la igualdad con la maxima potencia de fuerzas aereas y terrestres de Gran Bretaua.

2. Alemania esta dispuesta a suscribir un pacto danubiano definiendo las clausulas de no-ingerencia en la independencia de Austria.

Ya esta pendiente un pacto danubiano, patrocinado por Italia y Francia.

Todas las negociaciones apresuradas en las capitales de Europa, desde que Alemania promovio una sensacion internacional al anunciar su programa reintroduciendo el servicio militar obligatorio, como un reto al tratado de Versalles que puso fin a la guerra, tienen por mira la proxima conferencia de Stresa, Italia, el 11 de abril.

Mussolini descansa para la conferencia

(Servicio Transoceanico)
Exclusivo a La Vanguardia

Roma, 5 de abril.—En un aeroplano tri-motor especial, que ha cruzado los Apeninos a una altura de 6,000 metros, el premier Mussolini ha viajado a Romagna, aterrizando en el aerodromo de Forli, y dirigiendose desde alli a Rocca de la Camminate.

Segun costumbre establecida en el, antes de cualquier conferencia de importancia, el Duce suele pasar algun dia de calma y expanion cerca del sitio donde nacio, Forli, y esta vez lo hace en visperas de la conferencia de Stresa.

Mientras tanto, los preparativos se estan haciendo a toda prisa en Isola Bella. Centenares de jardineros y obrero estan ocupados poniendo en orden el Palacio Borromeo.

El Premier Mussolini piensa ocupar el salon Napoleon Bonaparte o las habitaciones de la emperatriz Josefina.

Eden llega a Londres

(De la Agencia Reuter)

Londres, 5 de abril.—El capitan Antnony Eden, Lor del Sello Privado, que acaba de visitar diplomaticamente Berlin, Moscu, Varsovia y Praga, ha llegado a la Victoria Station de Londres esta noche a las 8:45.

Entrevistado por los reporteros avidos, el capitan Eden no quiso formular prolijos comentarios. Solo dijo que sus viajes han sido sumamente arduos, pero que creia que valia la pena de sufrir todas las incomodidades, teniendo en cuenta que las varias potencias europeas se hallan ahora en mejores condiciones de comprender los puntos de vista de una y otra. Agrego que las dificultades de los problemas eran indudablemente formidables, pero no insuperables.

El gobierno ingles estudia la situacion

Londres, 5 de abril.—Los diversos aspectos de la situacion europea, segun los prismas aleman, ruso, polaco y checo, revelados en las conversaciones con los ministros ingleses que terminaron esta noche con la llegada a Inglaterra del Lor del Sello Privado, capitan Anthony Eden, estan ahora mereciendo cuidadoso examen por parte de los departamentos correspondientes del gobierno ingles.

Sir John Simon y el capitan Eden asistiran a una sesion especial del gabinete convocada para el lunes, en la que se anticipa que los dos ministros someteran sus informes.

Sir John Simon formulara la declaracion del gobierno sobre los efectos de las visitas inglesas a las capitales europeas en la Camara de los Comunes el martes, y hay una gran ansiedad por conocerla ante el hecho de que Sir John Simon y el capitan Eden partiran al dia siguiente para la conferencia anglo-francesa-italiana de Stresa.

Esta conferencia ha sido señalada para el 11 de los corrientes en la reunion de las tres potencias en Paris, que ha precedido a las visitas de los ministros britanicos, las cuales han reforzado la unidad de propositos de los gobiernos de Francia, Italia e Inglaterra.

Cuando haya terminado la conferencia de Stresa, los ministros ingleses se dirigiran a Ginebra, donde tendra lugar el 15 de abril una sesion especial del Consejo de la Liga de las Naciones para considerar la decision del rearme aleman.

Los cocaleros han enviado...

(*Continuación de la página 1*)

y alegan que la adicion del impuesto de sisa del estado puede mermar seriamente sus exportaciones. Sin embargo quieren dejar el asunto de hacer la protesta en los Estados Unidos totalmente a su discrecion."—HAYDEN.

EXPLOSION DE DINAMITA SIN SOLUCIONARSE

Se mencionan tres causas de enemistad del auditor Desa, de Laoag

A tres causas se puede atribuir la explosion de una dinamita en la cochera del auditor provincial Jose Desa, en Laoag, Ilocos Norte, que destruyo una pequeña parte de su automovil, segun informes recibidos de varias fuentes, uno de estos del Comandante Provincial de Ilocos Norte, segun se ha sabido esta mañana.

Ninguna de estas causas, con todo es definitiva, y las investigaciones siguen para determinar cual ha sido la causa verdadera, y quien o quienes han sido los autores.

De acuerdo con los informes mencionados, hay dos tesoreros, uno provincial y otro municipal que han sido investigados por el auditor Desa, de quienes se sospecha que pudieron haber sido los causantes del atentado por enemistad con Desa.

Otra posible causa es la cuestion larga y casi escandalosa que el mencionado auditor tuvo con una mujer telefonista de la provincia, quien le acuso inclusive ante el Gobernador General de haberse apropiado de ciertas cartas que iban dirigidas especialmente a ella.

Esta denuncia de la mujer ha sido investigada por el Comandante Provincial de la Constabularia en Ilocos Norte, y a juzgar por el resultado de dicha investigacion, hasta el Comandante Provincial de la Constabularia ha sido acusado de parcialidad, alegandose que su informe favorecia al auditor Desa por ser un comprovinciano suyo.

Los informes recibidos en la jefatura de la Constabularia este dia indican que el caso no esta aun totalmente solucionado, pero que se espera que pronto lo estara, pues las autoridades parecen tener ya pruebas mas directas contra el criminal.

El atentado contra el auditor Jose Desa se perpetró la semana pasada, cuando una dinamita fue arrojada en la cochera de la casa en que reside destrozando al estallar, parcialmente su automovil que estaba parado en el lugar.

Lo que no se puede explicar es por que el autor de dicho atentado arrojo la dinamita la cochera, en vez de arrojarla en la misma casa donde hubiera causado mayor destruccion y quien sabe si perdidas de vida.

Murphy hace otras gestiones...

(*Continuación de la página 1*)

lipinos que acepten este beneficio no podran volver, a menos que sea bajo la actual cuota de inmigración de 50 al año.

Esta medida esta patrocinada en el Senado por el senador Hiram Johnson, de California. Es analoga al bill del Representante Samuel Dickstein, democrata, de Nueva York, ya pendiente de consideración en la Cámara.

Gratificación ilegal.—Jones

(*Continuación en la página 1*)

sidente de la Manila Railroad Company, recibio un emolumento adicional de P12,000 al año. Los archivos demuestran ademas que durante su incumbencia como vicepresidente y gerente general de la compañia, desde el 12 de Mayo de 1914 hasta el 2 de Febrero de 1933, o sea un periodo de 18 años, 8 meses y 22 dias, se le concedieron vacaciones de cuatro años, cuatro meses y veintiocho dias en los Estados Unidos y Europa con salario y gastos completos. Bajo las regulaciones de la compañia, tenia derecho solamente a tres años y dos meses de vacacion por este periodo de menos de 19 años de servicio, y por tanto, disfruto de un exceso de licencia de un año, dos meses y veintiocho dias con salario completo.

"Es un principio fundamental de administracion sana que los oficiales de la corporacion no son propietarios sino fideicomisarios y como tales, se espera de ellos que ejerciten el mismo cuidado y diligencia que comerciantes cuidadosos y prudentes despliegan en la evacuacion de sus propios asuntos. En el presente caso, el estado financiero extremadamente pobre de la compañia, no justifica la concesion de una bonificacion o gratificacion a cualquier oficial de dicha compañia. Donde no hay contrato escrito sobre el pago de bonificaciones basado en ingresos brutos, cualquier pago de bonificacion, cuando no hay ganancia neta, resulta en detrimento del capital y es por consiguiente, perjudicial tanto para los accionistas como para los acreedores de la corporacion".

El auditor cita cifras que demuestran que la compañia ha incurrido en deficits todos los años, desde 1913, que fue de P613,072.08, a 1933, que fue de P405,211.92.

"La gratificacion dada a Mr. Hancock", prosigue, "no es un gasto legitimo de operacion de la compañia y la Junta de Directores ha violado su contrato con el Gobierno Filipino al emplear el ingreso bruto de la compañia para pagar dicha gratificacion.

"En vista de todo lo expuesto surge la pregunta algo fria y casi abrumadora: "Hubiera cualquiera junta de directores, desplegando en su corporacion el interes de hombres prudentes, votado todos los emolumentos que se han votado para Mr. Hancock, si no se hubiera sabido que la corporacion tenia la mano izquierda en la Tesoreria del Gobierno de las Islas Filipinas'?'.

Java solo producira 455,000 toneladas de azucar este año

De una producción de azúcar de 3,000,000 de toneladas al año a que llegaba su cosecha anual antes de la depresión, Java solo producirá este año 455,000 toneladas como efecto de la limitación decretada en dicho país, de acuerdo con los informes recibidos hoy por el Gobernador General.

El consumo doméstico de Java se calcula en unas 330,000 toneladas al año, mientras que sus exportaciones en 1934 fueron un poco más de 1,000,000 de toneladas y sus existencias al comienzo de 1935 se calculaban aredeor de 2,000,000 de toneladas.

50 propietarios son citados por la Junta

(*Continuación de la página 1*)

to nombrado por el Alcalde.

(En la página 6 de este número se publica la continuación de la lista del nuevo amillaramiento en Manila).

Los propietarios citados son los de Juan Luna, entre el Muelle de Binondo y la calle San Gabriel; los de Juan Luna entre los lotes 17 al 19; los del bloque 2007 y la calle Estraude; los del Puente Jones en la rampa del lado oeste; los de la calle Rosario, entre la Plaza Moraga y Dasmariñas (lado este); los de Rosario desde Plaza Cervantes a Dasmariñas (oeste), y los de la calle Roman, entre Soler y Azcárraga.

Esta citación a 50 propietarios tiene relación con la última orden del Secretario del Interior, autorizando a la Junta de Apelaciones de contribuciones a hacer una nueva revisión de los valores, oyendo a los propietarios que no están conformes con el informe y con el trabajo del Comité nombrado por el Alcalde. Miembros de la Asociación de Propietarios de Manila, encabezados por Don Miguel L. Heras acudirán a la audiencia.

La Junta de Apelaciones ha decidido celebrar audiencias diarias desde el lunes, hasta terminar de oir a los propietarios de todos los distritos. La audiencia del lunes versará sobre las propiedades de Binondo solamente. Las propiedades de otros distritos se verán en las audiencias siguientes.

Tres ladrones de Pasay han sido cogidos

La Policía de Pasay ha vuelto a arrestar a tres sujetos que según se cree, son los autores de frecuentes robos que se cometen en el municipio. El arresto se hizo a las 5 de la tarde de ayer, mientras trataban de robar en la oficina de la tablería de Dy Sin Siong en Pasay.

Los arrestados son Marcelino José, de 18 años, José Sopoco, de 18, y Virgilio Tomás, de 17, todos residentes en Pasay y con antecedentes criminales, según la Policía de aquel pueblo. Entraron en la oficina pidiendo permiso para usar el teléfono. José Ramos, gerente de la tablería, vió que el que hablaba por teléfono, registraba al mismo tiempo el cajón de la mesa sobre la que estaba colocado el teléfono. Inmediatamente dió voces y el policía de guardia, J. Tolentino, juntamente con otros dos, acudieron para arrestar al que entró en la tablería. Ya en camino al municipio de Pasay, el primer arrestado señaló a sus dos cómplices, que estaban esperándole fuera del establecimiento.

Fuego criminal en la tesorería de...

(*Continuación de la página 1*)

sas tambien fueron destruidos por el fuego.

El Departamento del Interior, a quien se dió cuenta inmediata de lo ocurrido, abriga fuertes sospechas de que se ha prendido fuego en las oficinas de la tesoreria con el deliberado proposito de destruir ciertas evidencias que revelan la comisión de irregularidades en la administración de los fondos de la tesoreria. La coincidencia de que las tres mesas quemadas eran precisamente las que contenian los records de las recaudaciones y los talonarios de recibos de amillaramiento y cedula personal, refuerzan la sospecha de que el incendio ha sido intencional.

Desde hace días la tesoreria municipal de Pasig es objeto de detenidas investigaciones por la auditoria y por el tesorero provincial. Uno de los empleados de dicha tesoreria encargado de la cobranza de los impuestos en el mercado publico ha sido destituido por orden del tesorero provincial Sr. Balbino Kabigting. Mas tarde, el oficial mayor de la misma tesoreria municipal, ha sido suspendido de su cargo por irregularidades en la administración de fondos y contra el mismo se ha presentado una denuncia ante la fiscalia, por no haber ingresado el producto de las recaudaciones hechas en Pasig para la Cruz Roja. Tambien se ha anunciado que contra el tesorero municipal hay pendientes tres acusaciones administrativas, si bien estos cargos contra el tesorero no tienen nada que ver con la administración de los fondos.

El Secretario ha ordenado a los funcionarios de la provincia y a la Constabularia que practiquen una investigación minuciosa, y someten a interrogatorio a todos los de dos del municipio, incluyendo revisión de las cuentas de cada para efectuar si es necesario cambio completo de todo el per de la tesoreria.

1,500 ALUMNOS SIN CABIDA EN "HIGH SCHOOL"

Centenares en las elementarias también corren peligro

Un total de 1,500 estudiantes fueron rechazados, por falta de cabida, en el primer año de High School en Junio de este año, en una de las mayores crisis en la enseñanza superior de Manila y centenares de niños en las escuelas elementales tambien correran riesgo de ser rechazados, a menos que el Consejo Municipal vote los fondos adicionales pedidos por el departamento de escuelas.

En el segundo semestre del año escolar de 1934-1935 un total de 400 estudiantes no han sido admitidos en las high schools por falta de local, y de los graduados en las escuelas intermedias en el pasado mes de Marzo, 1,160 no podran ser admitidos. Estos y los nuevos estudiantes que principios del segundo semestre del curso que ha terminado hacen un total de 1,500.

El temido choque entre los dos grupos de miembros de la mayoría en la Junta por la construcción de nuevas escuelas y la crisis escolar inminente en la avecina, se ha iniciado esta mañana en las oficinas de la Junta Municipal, cuando el concejal Fugoro, del cual Santos, chairman del comité de presupuestos, y el concejal Leriano E. Fugoro, chairman del comite de escuelas expresaron puntos de vista contradictorios sobre la solucion de la crisis. Segun parece el estado mental de los dos miembros de la mayoria que estuvieron frente en el plan de construir Washington Elementary School, indica que en la proxima sesión de la Junta va a haber nuevos votos en el que la minoría podrá jugar un papel decisivo.

El plan Santos para la solución de la crisis en las high schools es una mocion en esta forma: que a todos, sin distincion de clases, ricos y pobres, se admitan para matricular, en el primer año. De los que pasen para el segundo año, el 60 por ciento que tengan mejor promedio en una determinada clase, puede seguir el estudio sin pagar matriculas, y el 40 por ciento que "son los camotes de la clase" al decir del mismo concejal Santos, puede seguir sus estudios pagando matriculas, pero pagando P30.00 de matricula, a razon de P15.00 por trimestrales. Lo mismo se hará con los 3o. y 4o. años. Los que no aprovechamiento merecen el gobierno podran terminar la high school gratis, pero "los camotes" podran seguir el estudio pagando matriculas. La idea del concejal Santos es desalentar a los que no tienen aptitudes para seguir carreras profesionales, y dar a los que por su talento y aprovechamiento pueden ser los brillantes estudiantes de Filipinas.

El concejal Fugoso por su parte no esta conforme con esta idea y ha lanzado la idea del plebiscito para saber si el pueblo de Manila quiere o no la imposicion de matriculas en las High Schools, entendiendose que si en la familia hay tres o mas hermanos, solamente uno de ellos va a pagar matricula. Dice que el plan Santos es un plan que va contra los intereses de los pobres "que no tienen tiempo, por sus trabajos, de estudiar todo su tiempo al estudio y suelen llevarse solamente hasta medio ordinario de 75 pupitres".

El concejal Santos ha ignorado el omiso de la objecion del concejal del comite de escuelas y ha anunciado esta mañana que en la proxima sesion de la Junta hará uso del privilegio de la mocion para "hablar sobre la cuestion de la crisis escolar".

Unson eleva una protesta

(*Continuación en la página*)

país, que es en forma crisis, que se pone en bayones; no incluido en la exención concedida el Departamento de Agricultura.

El Sr. Unson está haciendo gestiones necesarias para esta anomalía que el atribuye a una mala inteligencia o imprevision de lo que es realmente "escar mascabado". Dice el que son que de atenerse a la definicion dada por el Departamento de Agricultura de Washington, sobre escar de pilón está exento del pago de impuesto y el verdadero escar de mascabado tendrá que pagar el impuesto, como asi están exentos los funcionarios de la administración local del azúcar.

Si se obliga a los productores locales de mascabado a pagar el impuesto de utilización, dice el Sr. Unson, ello significa la muerte definitiva de esta industria de la que viven la mayoría de los plantadores pequeños de azúcar.

"Es una irrisión", decia el Sr. Unson "obligar hasta a los pequeños productores de *inuyat* a que paguen el impuesto de utilización, cuando *inuyat* es tan solo para uso doméstico y bien sabido es que los mas pobres se dedican a la confección de este azúcar."

Lea LOS ANUNCIOS CLASIFICADOS

M.E.C.D. 2016

SECCION SABATINA

LA VANGUARDIA

Manila, I. F.
Sabado, 6 de Abril de 1935

Su Majestad el Volador impera en las alturas

Ribetes de industrialismo en este pasatiempo conocido.--El volador vendedor de voladores en la Nueva Luneta.--Por que hay ordenanzas estrictas que son un calvario cumplir.--Accidentes mortales

Por FEDERICO CASTILLO
Redactor de La Vanguardia

Los voladores, el encanto de los niños, la obsesión de los mayores y la pesadilla de los policías, han aparecido de nuevo en Manila en esta temporada de verano, pero con mucho mas entusiasmo que en los años anteriores. No hay practicamente distrito de la ciudad, en que desde algún solar o campo desocupados no se vean en el aire a distintos voladores, todos elaborados en la localidad.

Diversión de chicos y grandes

Es tanta la afición por estos voladores, que no solo los niños se dedican a este juego, sino inclusive las personas mayores, muchos de los cuales, ya padres de familia, aun se ven arrastrados por esta afición. Y son de todas las posiciones sociales, unos humildes obreros y otros empleados de casas comerciales, que olvidan los dias festivos sus trabajos en los talleres o en sus oficinas respectivas, entregándose a este deporte.

Deambulando, venden voladores

Por esta demanda de voladores, algunas personas de olfato mercantil, idearon una manera de quitar centimos a los niños. La idea es bien sencilla, elaborar voladores de colores llamativos, capaces de captar la atención de cualquier chico, y venderlos en todas partes donde la gente menuda abunde.

Estos vendedores ambulantes de voladores no se contentan con recorrer las calles de los distritos mas populosos sino que inclusive invaden la Luneta. Por la ausencia de edificios, de casas y de arboledas, además la brisa que viene del mar, es el lugar ideal para los voladores Pero si bien es sitio ideal, las ordenanzas de la ciudad, sin embargo, lo prohiben, porque suele causar graves y hasta mortales accidentes cuando el "pisi" del volador se enreda en algun alambre eléctrico, como ha ocurrido en varios casos recientes. Y de aqui proviene el verdadero calvario de los policias, que desean hacer cumplir a toda costa la ley.

Una lucha desigual

Los vendedores de voladores aparecen llevando una

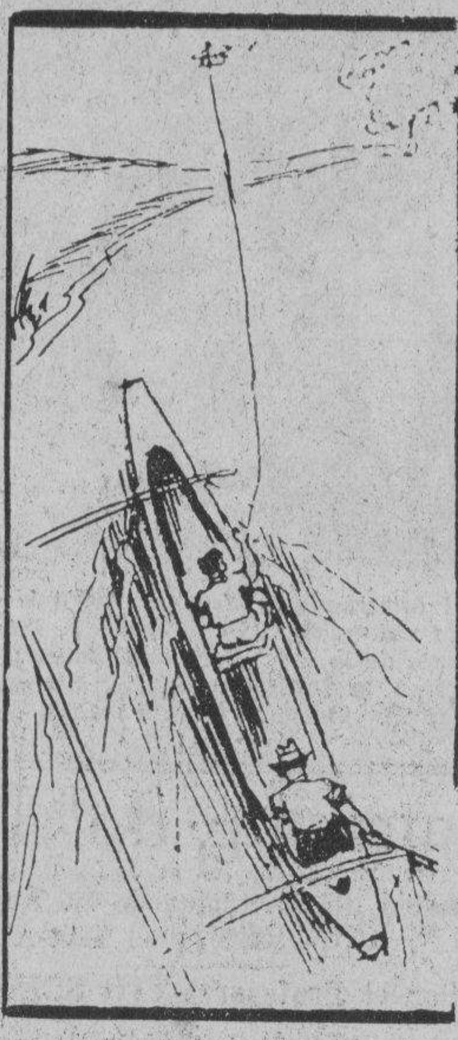

gran variedad de estos en la Luneta y tan pronto como algún niño se encapriche por uno de ellos, el papa o la mama, no tiene mas remedio que comprar uno para sus hijos. Como estos pequeños comerciantes entienden mucho de la psicologia humana, se aprovechan para pedir precios elevados por su mercancia, viendo que el niño esta llorando con toda la fuerza de sus pulmones. Los compradores simulan no interesarse en la compra, mientras que el vendedor ambulante, a su vez, comienza a pregonar que sus voladores tienen muchisima demanda, que en breve se agotarian, que era mejor comprar enseguida, so pena de abocar al niño a un movimiento perpetuo... de las glandulas lacrimonas. Es una lucha silenciosa, entre vendedor y comprador, remachada por el llanto apremiante del niño. Y los vendedores suelen salirse con la suya.

Cuando el vendedor vuela sin alas

Pero no siempre pueden cantar victoria los vendedores de voladores, como lo prueba el siguiente incidente de que fuimos testigos hace poco en la Nueva Luneta:

Una familia que se hallaba paseando una tarde por el lugar, detuvo su automovil para comprar voladores para sus hijos. En plena transacción, cuando iba a llegar el punto culminante del contrato verbal, repentinamente, el vendedor coge sus voladores y pone pies en polvoreda, dejando "plantado" al comprador.

Transcurre bastante tiempo y cuando el sol ya iba hundiéndose y cuando el incidente ya se habia olvidado casi he aqui que el mismo vendedor vuelve a aparecer, con los mismos voladores, para reanudar la transacción. La llegada fue tan de sorpresa como la salida.

"Pero, porque se marchó. Donde se ha metido?", fueron las preguntas que se le hicieron.

"¡El policia!" fue el balbuceo elocuente, dado en contestación.

Y explicó que continuamente tenia que estar ojo avizor, mientras vendia su mercancia, para evitar que el policia le echara el guante por vender voladores en plena Luneta. El policia de guardia, pasaba haciendo su ronda acostumbrada. Fue divisado de lejos por el vendedor que huyo al instante, pero tuvo la desgracia de que al policia se le ocurrio pasarse cerca del automovil, permaneciendo aqui largo rato, sin dar al vendedor oportunidad de poder salir de su escondite.

Imitando aves y angeles

Como se sabe, el material para los voladores es de los mas baratos. Solo se necesita un pedazo de caña, papel de Japon e hilo, un gasto de unos cuantos centimos. El hacerlo, sin embargo, no es cosa facil. La caña tiene que ser sumamente fina para que pueda volar en el aire, y el volador tiene que estar bien nivelado.

En provincias, en la misma temporada de calores, se ven también muchas y diferentes clases de cometas. Las hay en forma, de angeles, aeroplanos, golondrinas, y una variedad infinita.

Para que el volador zumbe, se coloca un pequeño artefacto de caña y hoja de buri detras del volador, que al girar, zumba como la helice de un aeroplano.

Lid porfiada

Pero una fase interesante de los voladores son las apuestas que se cruzan los dueños. Estas apuestas son muy conocidas y basta consignar detalles principales de ellas. Las voladores se enzarzan en una lucha porfiada trabada de volador a volador, ya por medio de los hilos a que estan atados. El volador que se agujerea y cae en tierra, o el que "va al agua", porque el hilo que lo sostiene, ha sido cortado por el hilo vidrioso del otro, pierde.

Un incidente entre internos y externos

Un incidente interesante durante uno de estos duelos entre voladores sucedio en una institución escolar de provincias. Los internos del colegio, por las tardes, se dedicaban al juego de los voladores. Un alumno externo, a su vez, por no ser menos, estreno alli su hermoso volador. Este volador no tardo mucho en las alturas, sin embargo, puesto que tres o cuatro voladores de los internos, lo agujerearon, se pusieron encima del volador recien llegado, le rompieron el mecate, yendo finalmente a parar en las aguas del rio el volador del externo.

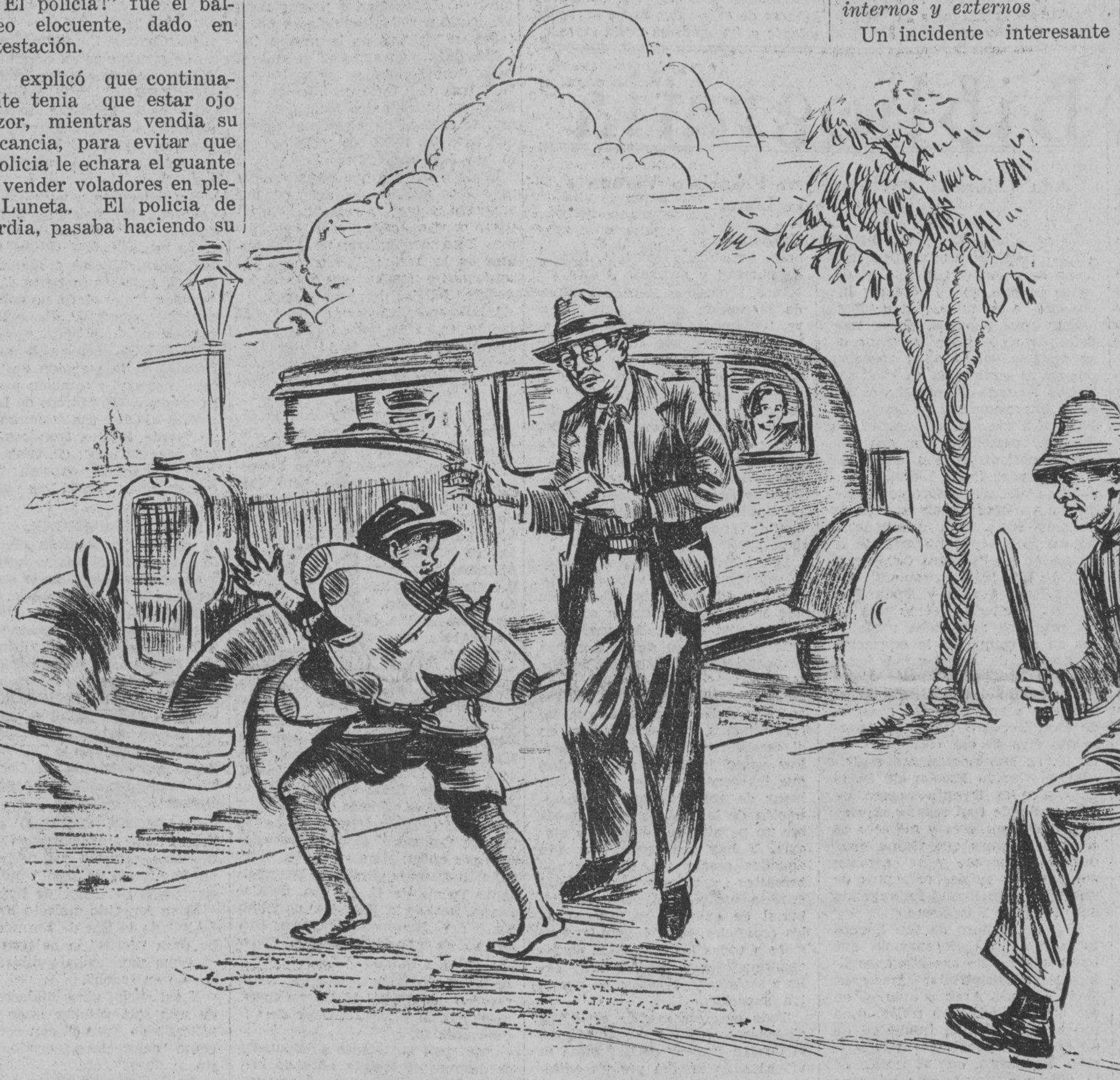

Humillado el externo se retiro a su casa y preparo planes para desquitarse de la jugarreta de que habia sido victima de sus compañeros. Preparo un volador, y al mismo tiempo aplicó una antigua formula, una nueva mezcla de vidrio triturado y goma arabiga que habia aprendido, al mecate que debia usar. Esta formula, que aun se usa en algunos sitios

de Filipinas, consiste, en usar vidrio bien triturado, mezclado con harina y clara de huevo, y aplicado al mecate para que este corte como una navaja de afeitar.

No estando ninguno al tanto del secreto preparado por el alumno externo, al dia siguiente, todos los internos tenian sus voladores en el aire. Casi todos se hallaban sentados en la orilla del rio, mientras sus voladores ondeaban en las alturas.

El externo, igual que un pirata, hizo su aparición en una banca. Un compañero suyo bogaba la embarcación, mientras el llevaba sujeto el mecate del volador ya izado desde la ribera, y ya volando en las alturas. La banca fué acercándose mas al sitio donde se hallaban los otros. Alguien le recordo la derrota del dia anterior, otro le reto sarcasticamente, pero la banca continuo silenciosamente acercándose. Estando a pocos metros de los otros, tiro repentinamente de la cuerda, bajando el volador repentinamente y rompiendo acto seguido el mecate de la primera cometa que hallo a su paso. Terminado esto, los demás fueron cayendo facilmente. Una confusión reino en los otros, que trataban en vano de alejarse, o de hacer descender sus voladores, pero todo fué en vano. La formula del vidrio y la clara de huevo fué fatal para los demás voladores, que fueron todos cayendo en la corriente del rio.

La guerra del futuro sera mas cruel que la de 1914-1918

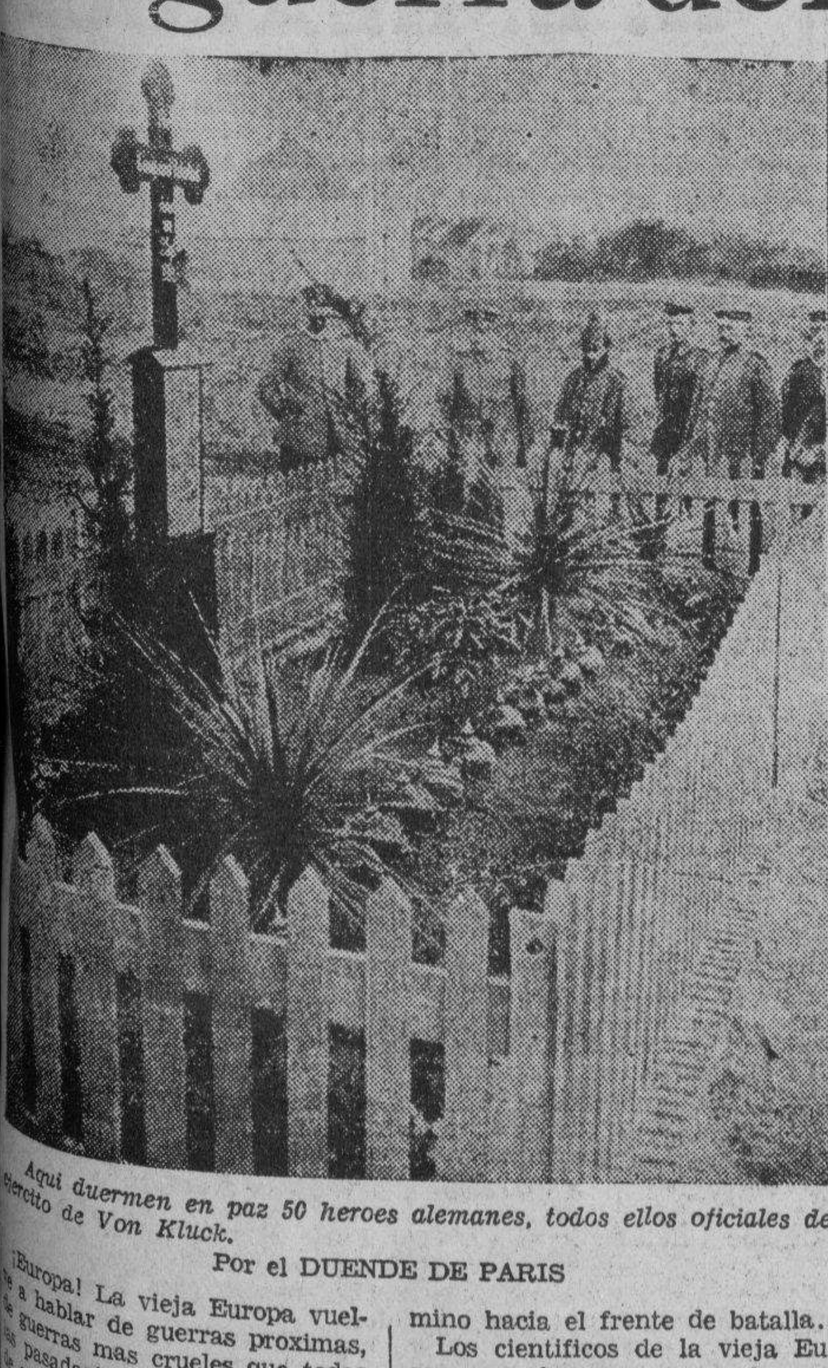

Aqui duermen en paz 50 heroes alemanes, todos ellos oficiales del ejercito de Von Kluck.

Por el DUENDE DE PARIS

¡Europa! La vieja Europa vuelve a hablar de guerras proximas, de guerras mas crueles que todas las pasadas! La ultima palabra de sus estadistas ya se asoma en los labios. Y despues de esta ultima palabra diplomatica no quedaria otro remedio fuera del paso silencioso de los soldados, el "rac-rac" de los enormes tanques y el tronar luctuoso de la artilleria camino hacia el frente de batalla.

Los cientificos de la vieja Europa no duermen pensando en sus inventos mortiferos de destruccion. Y si la guerra viene, aunque nosotros deseamos todo lo contrario y que Dios les ilumine para no llevarlo a cabo, seria la guerra mas cruel que presenciaria la humanidad. Si en la guerra pasada de 1914-1918 la primera linea de infanteria aun se saludaban por estar a escasos 200 metros de distancia, en la que viene, es probable que los combatiente ya no se vean.

Los quimicos del mundo siempre han tratado de buscar el veneno que asesine al enemigo al por mayor por conducto de los proyectiles de la artilleria. La aviacion, que ya desempeño uno de los papeles mas importantes en la pasada guerra, tambien contara con nuevos inventos asesinos.

Y de estas cosas terribles se ha ocupado el mundo para el exterminio rapido y cruel de la humanidad.

Veinte años acaban de transcurrir desde la tragedia de Sarajevo. Aun no han sido renovados de sus tumbas los millones de cadaveres franceses, alemanes, belgas, austriacios, italianos, ingleses, portugueses, americanos, turcos, rusos, serbios y japoneses que fueron enterrados alrededor de los campos de batalla....

Acaban de terminar la reconstruccion de algunos pueblos y ciudades de Francia, Belgica e Italia y algunos de ellos aun a medio terminar cuando las mismas potencias de hace veinte años vuelven a discutir, vuelven a hablar y pensar de otra guerra que sin remedio tiene que ser mas espantosa y mas cruel y mas inhumana que la de 1914-1918....

Los personajes que van a declarar esta guerra y que como siempre nunca veran la guerra son completamente distintos de aquellos que prendieron la mecha que destruyo media humanidad.

El Kaiser de Alemania permanece en su retiro. El gran General Von Hindenburg ya esta descansando en el barrio de los buenos. El soberbio General von Kluck tambien acaba de emprender el ultimo viaje a la eternidad. Otros mas que por Alemania desempeñaron papeles impor

El Kaiser instruyendo a sus generales.

tantes ya no habitan este planeta.

Francia tambien ha perdido a sus mejores hombres. Georges Clemenceau, el simpatico y nunca olvidado 'tigre' de la Republica Francesa ya duerme tranquilo y en Paz. Los Mariscales Joffre y Foch grandes entrategas y acaso los que mas se llevaron el peso de las responsabilidades aliadas, descansan al lado de Hindenburg y de von Kluck al lado de los justos....

De Alemania aun queda von Papen y de Francia el arrogante Mariscal Petain quien con los Generales Castelnau, Gallini, Goroud y otros tendran que encargarse de la defensa francesa en la proxima guerra. Son hombres que tienen vasta experiencia del pasado y de ellos los franceses esperan un caudillaje feliz....

La guerra es la cosa mas estupida que ha podido inventar la mente humana. No se comprende como personas tan cultas y tan civilizadas no puedan buscar otros medios para arreglar sus disgustos y diferencias sino terminando con esa barbara exhibicion de rifles, cañones, aviones asesinos, gases asfixiantes y otros artefactos funebres. El odio, la envidia y el egoismo de los hombres llegan hasta mas alla de la razon. Y lo mas triste de estas guerras, como ya lo hemos dicho en otras ocasiones, es que, los grandes señores que declaran las mismas, nunca van a la guerra. Ellos deciden la guerra y la Paz cuando mejor les conviene pero ellos se quedan en las grandes capitales, nunca prueban las miserias que hay en el frente.

Los pobres soldados duermen sobre la tierra helada con el traje, con el casco de acero puestos, con el rifle cargado y con la bayoneta calada. Alla los desgraciados "poilus', con su triste mision de matar o de morir. A sufrir sed y hambre y la fatiga de sus marchas. No importa si ha dejado en hu hogar a una anciana madre, a una joven esposa, a varios hijos pequeños cuyo unico sosten es el.

El gobierno necesita de sus hombres. La patria necesita el sacrificio de algunos centenares de miles de vidas, acaso de varios millones para lavar una ofensa mal entendida de la nacion contraria. Y despues de la guerra: ¿que es lo que consigne el soldado de su patria? De esa misma patria por quien subio al frente de combate?

Aun vive en Francia el famoso General Castelnau quien ha perdido a cuatro de sus hijos en la guerra de 1914-1918. No le queda ya mas que uno. Y este uno por la experiencia recibida en la pasada ya no tendra humor de decir antes de partir para el frente que 'es dulce morir en el campo de batalla." Eso se dice a los veinte años, pero, a los cuarenta, apenas se piensa que es un deber. Esperamos siempre que los hombres encontrarian algun medio para evitar ese tan temido conflicto en la vieja Europa. Aun estan frescos los cadaveres enterrados en Dixmude, La Maison du Passeur, Yser, Ypres, en el Marne, en Chateau-Thiery, en Soissons, en Normandie y sobre todo en Verdun. Y estos desgraciados soldados a quienes la Fatalidad privo del derecho de vivir se levantarian de sus tumbas como buenos soldados al oir la corneta de avance, no para volver a empuñar el rifle, sino para dejar oir sus voces de protesta ante la nueva hecatombre. Ellos no permitirian jamas que sus hijos vuelvan a sufrir lo que ellos sufrieron durante aquellos cuatro terribles años. Ellos pedirian en grito la Paz, la eterna Paz para aquellos seres queridos que se libraron de la ultima catastrofe....

(Continua en la pagina 20)

M.E.C.D. 2016

"Pero... si se me ha olvidado..."

CUENTO PARA NIÑOS

Esto era un niño tan distraído, que hasta se olvidaba de dormirse muchas noches y se las pasaba despierto en la cama, con los ojos abiertos de par en par, y preguntándose para qué se había acostado sin poderlo recordar. Claro que también le pasaba que cuando se dormía se le olvidaba que tenía que despertarse, y entonces había que recordárselo de una manera violenta: sacudirle con fuerza, echarle agua a la cara, tirarle de los cabellos...

Le ocurría con frecuencia que salía por la mañana para ir a la escuela y comenzaba a andar y a recorrer calles, y se le olvidaba por completo para qué había salido de casa. Cuando el estómago le avisaba de que era hora de comer regresaba a su morada, y si su madre le decía: "¿Qué, te has portado bien en el colegio?", contestaba muy apurado: "Pero... si se me ha olvidado que tenía que ir. Yo sí que me preguntaba: ¿Para qué he salido de casa? Y no me podía acordar. Y ahora resulta que era para ir al colegio: ¡qué cabeza la mía!"

Pues a este niño tan distraído le dijo un día su padre:

—Oye, Arturito; toma estas seis pesetas y tráete una caja de yemas de casa de Ambrosio.

Ambrosio era un confitero que haca muy buenos dulces, pero, sobre todo, las yemas era su especialidad, tanto, que de muchos otros pueblos acudían a comprar el sabroso confite.

Salió Arturito de su casa a cumplir el encargo de su padre, y como la confitería estaba a la salida del pueblo, echó a andar hacia la carretera y ocurrió que a los pocos minutos de andar olvidó por completo adónde iba y siguió distraído carretera adelante.

La mañana estaba hermosa; no hacía ni frío ni calor, y era delicioso dar un paseo largo. Arturito andaba y andaba, sin pensar en nada absolutamente, cuando de pronto se encontró sorpendido en el pueblo de Villacantas. ¡Caramba! ¿A qué había ido él allí? Era indudable que cuando estaba en Villacantas era porque a Villacantas le habían mandado. Pero ¿a qué? Metió las manos en los bolsillos y encontró las seis pesetas que su padre le había dado: ya estaba descubierto el misterio; le habían enviado a comprar alguna cosa. ¿Qué habría en Villacantas que valiera seis pesetas? Era preciso averiguarlo.

Ni corto ni perezoso, marchó Arturito al gobierno municipal y, preguntando por el presidente, le contó lo que le sucedía:

—Y aquí me tiene usted—terminó diciendo—, que estoy en este pueblo sin saber a qué he venido.

—Pues nada, en lo que yo pueda servirle...

—¿Usted me podría decir para qué me ha dado mi padre estas seis pesetas?

—Hombre, yo...

—¿Qué se puede comprar aquí por seis pesetas?

—Muchas cosas.

—Algo así que sea especial de este pueblo; porque no creo que me hayan mandado por alguna cosa que la tengamos en el nuestro.

—¿Algo especial...? Aquí está el tío Tomás, que fabrica las mejores albardas del mundo.

—No, mi padre no me ha enviado por ninguna albarda.

—También está la señora Francisca, que hace unas rosquillas que tienen mucha fama.

—No, tampoco son rosquillas.

—¿Y bolas de billar? Aquí hay una fábrica de bolas de billar.

—Mi padre no juega nunca a eso.

—Pues no tenemos otras especialidades, aparte de la nariz del boticario, que es única, y de las orejas del médico, que no las hay iguales; pero eso no está a la venta.

—¿Y por aquí cerca no hay ningun otro pueblo al que me hayan podido enviar?

—Sí los hay; siga usted carretera adelante y encontrará varios.

Y carretera adelante siguió, y con el presidente del pueblo inmediato habló también Arturito en términos parecidos a los que había empleado con su antecesor:

—¿Usted no sabe para qué me ha dado mi padre seis pesetas?

—Hombre, yo... No, no tengo la menor idea.

—Pues debe ser para comprar una cosa de aquí; algo especial de este pueblo, que valga seis pesetas.

El presidente se esponjó:

—Aquí en este pueblo hay muchas cosas especiales que no las hay en ningun otro.

—¿A ver...?

—Mire usted, hay una cerámica, donde se fabrican las mejores tejas del mundo.

—No, no me ha encargado tejas mi padre.

—Hay una fábrica de antifaces de cartón.

—Tampoco son antifaces.

—Tiene usted aquí, además, la mejor feria de ganado que existe.

—Sí, pero con seis pesetas...

—Sí, verdaderamente con seis pesetas... No se me alcanza, no sé.

—Y en alguno de los pueblos cercanos, ¿no cree usted que podría encontrar lo que busco?

—Hombre, lléguese usted a Villacarneros a ver. En Villacarneros tienen el presidente más sabio de todos los presidentes; yo no me considero tonto, pero ante él confieso mi inferioridad.

—Pues a Villacarneros me voy.

Volvió de nuevo a la carretera Arturito, y caminando por ella, llegó al pueblo que le habían dicho y encontró al presidente que buscaba. Le saludó muy atentamente y habló con frases encomiásticas de la fama de su talento:

—Grande es en verdad mi sabiduría—dijo—y toda ella está a su disposición, simpático joven; ¿en qué puedo servirle?

—¿Usted podría decirme para qué me ha dado mi padre seis pesetas?

—¿Seis pesetas...? Algo difícil es el asunto, porque... Su señor padre, ¿qué es...?

—¿Mi padre? Notario.

—¿Notario? Pues puede haberle enviado por papel de barba.

—No.

—Por alguna póliza.

—Tampoco.

—Por tinta, plumas, secante...

—No, no; no es por nada de eso.

—Pues no caigo qué pueda ser.

—Debe ser algo que haya especial en este pueblo, ya que me envían aquí a buscarlo.

—Eso es otra cosa; aquí disponemos de muchas especialidades y no me extraña que en los pueblos vecinos se acuerden de nosotros en ese sentido.

—Vamos a ver.

—Mire usted: una de las cosas que se fabrican aquí con mayor esmero y que vienen a buscar de muchas leguas a la redonda, son las cañas de pescar.

—¿Y para qué quiere mi padre una caña de pescar?

—¿No hay mar en su pueblo?

—No.

—¿Ni río?

—Ni río.

—¿Ni siquiera una balsa?

—Ni una bañera.

—Entonces... claro, sería la carabina de Ambrosio.

—¿De Ambrosio?—dijo Arturito, dándose un golpe en la frente al recuerdo del confitero, que llevaba este nombre—. ¿Ha dicho usted Ambrosio...?

—De Ambrosio, sí, eso he dicho.

—Pues bendito sea usted por haber pronunciado ese nombre: ya sé lo que era, ya sé lo que era...

—¿Le ha encargado su padre alguna carabina?

—No, no; me ha encargado una caja de yemas.

Y emprendiendo veloz carrera, marchó en dirección contraria, desandando lo andado, y al cabo de tres días llegó a su pueblo y se dirigió presuroso a casa del famoso confitero. Pero al ir a pedir las yemas buscó en sus bolsillos el dinero y no lo encontró: lo había dejado olvidado en el útimo pueblo que visitara.

Y tuvo que volverse a su casa, después de una semana de ausencia, sin las yemas que le habían encargado ni el dinero que le dieron para pagarlas.

Aurelia Ramos.

Mantel de hilo con puntos de cruz

He aquí un bonito mantel de hilo crema, con abundante dibujo bordado. El efecto se obtiene con medios puntos de cruz, punto de tallo y lunares. En esta labor se han combinado muchos colores. Las cuatro cenefas son de color naranja o amarillo, las flores azules y las hojas y lunares de diferentes tonos de verde. El mantel debe cortarse redondo y hacer de manera que el dibujo se adapte a las medidas de la mesa.

Bibliografia

Ada (Librada Avelino), por Francisco Varona y Pedro de la Llana

Por PEDRO AUNARIO

Las pequeñas biografías son como esos mapas espirituales, diseños de una vida fecunda y luchadora, o de un carácter sobresaliente que puede servir de modelo por su espíritu de empresa, su audacia, su fé o su vocación puestos al servicio de un ideal colectivo fecundo y provechoso. Tal es la impresión que yo tengo del libro titulado "Ada", escrito en inglés y castellano por dos brillantes periodistas, Francisco Varona y Pedro De la Llana.

Esta Ada de venerable recordación ya figuraba en la obra de la muy culta Dra. Encarnación Alzona, sobre la historia de la educación en Filipinas durante el período 1565-1930, juntamente con Doña Rosa Sevilla y Doña Florentina Arellano, como una de las primeras abnegadas misioneras en el campo de la educación progresiva de la juventud femenina. Doña Librada no se desvió en su camino, siguió firme en su vocación atendiendo los consejos de Don Teodoro Kalaw, y testimonio vivo de esa vocación y de su fé, es ese monumento espiritual, el Centro Escolar de Señoritas, que se levanta como un templo donde han rezado su oración diaria millares y millares de jóvenes filipinas que vieron moldeados su mente y su corazón por los más nobles preceptos de una educación liberal impregnada del más sano filipinismo.

Hay en el libro de tan buenos escritores una florescencia que habla mucho de sus aficiones literarias a desentrañar caracteres. Doña Librada Avelino aparece en ese trabajo desde su niñez,—una niñez nacida en la humildad de un ambiente pueblerino muy sencillo, Pandacan, que al través de la vida multiforme de nuestras luchas en el pasado aparece en nuestra historia como un nido de voluntades fuertes, añorando sentimentalmente en el fondo de su alma artística y musical, ideales de libertad y progreso. Hasta sabemos, leyendo el libro, que antes de la venida de los americanos ya teníamos en Pandacan una banda de orquesta compuesta de mujeres formada por el gran maestro Bonus, no para salir "en parada" por las calles como se estila en estos tiempos, al impulso de las necesidades de la vida, sino por puro amor al cultivo de la música, como un ornamento del hogar. De allí que entre los viejos españoles, Pandacan fuese bautizado entonces como una pequeña Venecia por sus ríos y su arte.

Las luchas, vicisitudes, anhelos y asperezas de la vida de Ada, desde la edad de ocho años hasta que se dedicó de lleno a su obra educacional de amplios vuelos en aras del progreso de la moderna juventud femenina, están descritas con sobriedad en el libro. Aquello de la "letra con sangre entra" de la vieja pedagogía no entró jamás, ni por contagio, en el cerebro de la gran educadora. Por sabio instinto, Ada adivinó que la escuela, en vez de ser un lugar de suplicio para la imaginación de las pobres niñas, debía ser un paraiso de contento y alegría. Y hay que sentir con Ada aquellos escalofríos, aquellos sobresaltos nerviosos que sintió cuando compareció ante un tribunal de examen en tiempo de los españoles, para responder con éxito a todas las preguntas de los examinadores y obtener muy feliz y satisfecha el título de maestra superior.

Toda empresa grande tiene sus sinsabores, y así fué que cuando el Centro Escolar de Señoritas se vió atacado un día por un editorial de "La Democracia", y puesto en trance de desafío por el ex-Secretario de Educación Gilbert por el notorio afán con que enseñaba entonces a las niñas el castellano, Ada no vaciló en someterse a la dura prueba, demostrando un tesón moral admirable, siempre a tono con la ecuanimidad de su carácter y la más exquisita corrección en las formas y en el estilo. Su energía interior, concentrada como en una presa de agua mansa y tranquila, desplegóse como uno de los recursos más preciosos y salvadores de su personalidad.

Ada pagó su tributo a la muerte después de treinta años de lucha, día por día, sin desmayo, probando sinsabores y alegrías, y el último fulgor de su lámpara aún brilla y brilará en la legión de mujeres que se han educado bajo su inspiración en el Centro Escolar de Señoritas, desparramadas en todos los ámbitos de nuestro Archipiélago como otros faros pequeños luminosos que difundirán su luz en otras almas.

¡Qué ejemplar de vida más hermosa y noble!

La Sra. de Paredes preside una seccion de la Liga Catolica

Bajo la presidencia del Señor Arzobispo de Manila, Monseñor Miguel J. O'Doherty, llevose a cabo la organización de la Sección de la Liga de Mujeres Católicas en la Parroquia de Paco, Manila.

Orden del dia:

1. Preces e Invocación por el Rev. Godofredo Adhuysen, I. C. M.
2. Dos palabras de presentacion por Da. Concepcion F. Rodriguez
3. Alocucion por el Excel. Sr. Arzobispo de Manila.
4. Cuatro palabras por el Sr. Estrada del de "la Defensa"
5. Eleccion de dignatarias de la Seccion para 1935-1936.

En su discurso hizo ver el Sr. Arbispo la gravedad del estado mundial, los rumores de guerra, de descontento y de revoluciones por doquier; la guerra que amenaza la paz del mundo, una guerra no en contra de los enemigos de la patria sino contra el mismo gobierno, contra las instituciones que costaron siglos para levantarlas, y aun contra el mismo Dios—todo lo cual es altamente desastroso para la sociedad.

Informo el ilustre prelado al auditorio que el Santo Padre esta muy interesado mas que ninguno porque la paz se conserve y que los hombres practiquen la caridad y amen los unos a los otros. Pero que los prelados y sacerdotes de la Iglesia no son suficientes para la propagación de la Doctrina del Salvador, quiso el Santo Padre llamar como asi llama a todos los fieles a enlistarse en las filas de la Accion Catolica para contrarrestar el mal—el paganismo con todos los males que trae tras si. Informo ademas que Filipinas entre todos los paises del mundo escasea de sacerdotes puesto que para los 12,000,000 Catolicos solo hay 1000 sacerdotes.

Urgio a todos a que cooperen para salvar a Filipinas del mal que amenaza al mundo entero, el Sovietismo con su doctrina del Comunismo. Esto corre a cargo de los miembros de la Accion Catolica; los sacerdotes no pueden llegar hasta los remotos barrios del Archipielago.

Finalmente expreso sus deseos de ver en todas las parroquias secciones florescientes de la Liga de Mujeres Catolicas que es el representante femenino de la Accion Catolica en Filipinas.

En la eleccion de dignatarias resultaron elegidas: Presidente, Da. Victoria de Paredes; la Vice Presidenta, Srta. Carmen Valdes Lionggson; 2.a Vice Presidenta, Srta. Dolores Verseles; Secretaria, Srta. Maria Mota; vice secretaria, Srta. Carmen Lalana; Tesorera, Da. Natividad de la Vega; y vice tesorera, Da. Abgelina de Concepcion, Vocales: Da. Carolina Palma, Da. Rosario C. de Mendoza, Da. Adela de Lagdameo, Da. Emilia de Cavanna, Srta. Pilar Abola, Srta. Josefa de la Paz, y Srta. Emma Pelegrin. Consejero Espiritual, Rev. Godofredo Adhuysen.

Entre las señoras presentes estaban: Da. Sofia R. de Veyra, Da. Concepcion Felix de Rodriguez, Da. Margarita Q. de Ansaldo, Srta. Teodora Lopez Lubelza, Da. Catalina V. de Leogardo, Srta. Mercedes Arroyo, Srta. Dra. Josefa Gonzalez, y Srta. Felicidad Rodriguez, todas del Comite Central. Tambien estuvieron presentes: Sra. del Espiquer Quintin Paredes, Sra. del Ex-presidente Palma de U. P., Sra. de Cavanna, Sra. de la Paz, Sra. de Roño, Sra. de Rivera Concepcion, Sra. Adela de Lagdameo, Sra. Felisa Medel-Molina, Sra. Angelina de Concepcion, Sra. Antonia Ruiz, Sra. Leonila Concepcion, Sra. Isabel Kostka, Sra. Rosario de Mendoza, Sra. Natividad de la Vega, Sra. Vda. de Mendoza, Sra. del Sr. Salvador Lagdameo, Srtas. Pilar Abola, Rosario Abola, Maria Mota, Victoria Hizon, Lourdes Alba, Josefa de la Paz, Carmen Valdes Liongson, Dolores Verselles, Carmen Lalana, Paulita Cosme y otras muchas.

Colocando el simbolo de excelencia escolar

Fotografia tomada durante el solemne acto de clausura de la Centro Escolar University. En primer termino aparece la Presidenta de la universidad Doña Carmen de Luna colocando el ramo de laurel, simbolo de excelencia escolar, sobre las sienes de la Srta. Carmen Opinion y Figueroa, Excelencia de 1935 del Centro Escolar. Entre los invitados, estan, la Sra. de Quezon, el Secretario Quirino y señora, y el ex-Representante Tirona, juntamente con varios miembros de la Facultad de la Centro Escolar Univerdity. En fondo el cuerpo estudiantil.

Por el mejoramiento del Idioma Tagalog

CONTESTACION al cuestionario del Dr. Ricardo A. Reyes José sobre NOMBRES de COLORES en el TAGALOG

Por el Profesor OTTO SCHEERER

I—¿Conoce V. alguna palabra, ya en tagalo o ya en cualquier otro dialecto del pais, para designar el color VERDE?

De los Vocabularios escritos por misioneros españoles tomo las siguientes palabras, empleando en su reproduccion la ortografia moderna.

En dialectos del BISAYA se encuentran las palabras *lunhaw* o *ludhaw* par designar cosa verde y color verde. *Hilaw (hilaw?)* o *gilaw* significa "cosa cruda, no bien cocida, frutas aun tiernas", pero tambien "color claro, no subido, en cualquier cosa" (P. F. de la Encarnacion).

El BIKOL emplea *hilaw* para "verde" en la acepcion de "no estar en sazon" y tambien para "cosa cruda... (P. Marcos de Lisboa).

El BAGOBO usa *malonnaw* para "verde, lozano, frondoso" y *milaw* para "crudo". (P. Gisbert).

El TIRURAY expresa "verde" con *gaduñn;* "crudo" es *mata.* (P. Bennasar).

En KAPAMPANGAN, "verde" es *aluntiag* o *aluntian* (P. Bergaño), que será el mismo *lungtian* o *halungtiyan* mencionado en la introduccion al cuestionario.

El IBANAG usa para "verde y frutas y cosas no en sazon" la palabra *mata* o *ata* (penultima larga; P. Bugarin y otros PP). La forma *mata* la encontramos tambien en el TONTEMBOAN, donde significa "verde, azul celeste, crudo, no en sazon". El TONTEMBOAN se habla en la MINAHASA, parte septentrional de Celebes, y suele contarse entre las lenguas filipinas).

El IVATAN (Batanes) expresa "verde" por *mayavuhung* (PP. Dominicos), termino que, derivado de *vuhung* "hoja de arbol", quiere decir: "cosa del color de hojas".

El ya fenecido dialecto FAVORLANG de la isla de Formosa usaba para "verde" la palabra *matacha* que significaba tambien "crudo, no en sazon".

Y asi varios otros dialectos que en una sola palabra unen el significado de "verde" con conceptos como "color claro, crudo, tierno, sin madurar", etc.

—¿Conoce V. tambien alguna para el color violeta?

No conozco ningun dialecto que contenga palabra para tal color. Para señalarle el que habla se valdria probablemente del mismo medio de los europeos que usan, para el caso, el nombre de una flor del color en cuestion, como "violado", de la *Viola odorata.* Asi, el Bikol expresa "color de cielo" por *sinibilaw,* de *sabilaw,* florecita de tal color.

III—¿Considera V. conveniente adoptar en el tagalo las palabras "hidyaw" y "ungu" para denotar los colores verde y violado respectivamente?

No siendo tagalog de nacimiento debo inhibirme de contestar esta pregunta.

IV—¿Cree V. oportuno [illegible] a la palabra "bughaw" su [illegible] significado de "azul"?

Me permitiré unicamente la observacion de que, tambien en Bikol, *bughaw* significa "azul", o a lo menos asi lo significaba al tiempo de escribir su Diccionario de esa lengua el P. Marcos Lisboa, libro reimpreso en Manila en 1865. De haber sobrevivido significado hasta hoy, habria oirse a los del Bikod sobre la conveniencia de dar a la palabra cuestion un uso mas general.

V—¿Tiene V. otras consideraciones y advertencias que hacer?

El diptongo *aw* que, [illegible] de una consonante variable, [illegible] teriza vocablos como *hijaw,* [illegible]

(Continua en la página

Para la

SEMANA SANTA

El acontecimiento religioso más sagrado del año...

Nuestros articulos religiosos incluyen—

Rosarios--Incensarios
Candeleros
Estatuas
Imagenes--Cruces, Etc.

H. E. HEACOCK

Escolta — Manila

¡LOS OJOS SON EL ESPEJO DE SU ALMA!

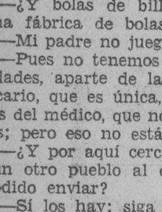

Se dice que los ojos de una mujer revelan la belleza de su alma. Ojos encarnados, enfermos, no solamente afean, sino que pueden quedarse infectados gravemente.

Asi como se lava la cara todos los días con jabón y agua, así también debe lavarse los ojos con "EYE-MO", la loción calmante y segura para los ojos. Después de una larga lectura o tensión de la vista use unas pocas gotas para calmar la irritación y escozor de los ojos.

EYE-MO

La Loción Perfecta para los Ojos

De venta en todas las boticas—₱1.00

Producto de los Laboratorios de Frederick Stearns & Co.—Detroit. EE. UU. A.

Formula: Each fl. oz. contains: Chlorbutanol (Chloroform Derivative) 1 gr.; Boric Acid 10 gr.; Zinc Sulphate ¼ gr.; Berberine Sulphate ⅛ gr.

PICOT—*para La Esbeltez de la Juventud!*

Por que envidiar a las hermosas mujeres y niñas que se conservan esbeltas y atractivas! PICOT puede ayudarle a adquirir y conservar la esbeltez de la juventud. PICOT limpia el sistema de impurezas, tonifica la digestion y le hace sentirse—y parecerse—años mas joven

Pruebe PICOT SALT de Gusto de Uva por una semana... vea la diferencia en su visión de la vida, animo y apariencia.

En venta por todas boticas de primera clase.

F. H. STEVENS & CO.
Esquina David y Dasmariñas

PICOT
Grape Salt
FLAVORIS

Formula: Acido Tartarico, 44.75%; Potasio Bitartrate, 2.25%; Bicarbonato de Sodio, 47.09%; Para endulzar 4.56%; Extracto Natural de Uvas 1.50%.

Este TALCO PARA NIÑOS

Calma En Seguida Las Rozaduras y El Salpullido

EL Talco Boratado Mennen calma y refresca la tierna piel roja por el pañal y el salpullido.

¿Por qué?... Porque es un talco *más* suave y fino... resultado de muchos años de experiencia en la preparación de talco de primera calidad para niños, unidos a la técnica del laboratorio moderno.

Por el amor de su niño, adquiera el Talco Boratado Mennen. Apliqueselo a diario.... con frecuencia.

TALCO BORATADO MENNEN

Helados que deleitan — Faciles de hacer

se hacen con PUDINES ROYAL

Que puede haber más refrescante que un plato de helado en un día de calor sofocante?

Si se hace con Pudines Royal resulta tan económico y tan fácil que Vd. puede darse ese gusto cuantas veces quiera. Hé aquí como hacerlo:

Mézclese el contenido de un paquete de Pudin de Chocolate o de Vainilla Royal, con dos tazas de leche y hágase hervir, revolviendo constantemente. Retírese del fuego y añádase ½ taza de azúcar granulado. Déjese enfriar y póngase en la bandeja de la unidad refrigerante de un refrigerador. Después de una hora, sáquese y mézclese con una taza de crema batida. Vuélvase a colocar en el refrigerador y déjese helar durante 3 o 4 horas.

Si prefiere usar una heladora corriente, siga las direcciones anteriores, pero utilícese crema espesa sin batir y media taza más de leche. Hágase helar, como de costumbre, haciendo uso de 6 a 8 partes de hielo para una parte de sal gruesa.

Vd. hallará este helado delicioso, suave y meloso—con un sabor que deleita—y sobre todo magnífico alimento para los niños porque los Pudines Royal se hacen con arrurruz (Arrowroot) que se digiere pronto y por completo.

¡Pruebe un Helado Royal hoy sin falta! Complacerá a toda la familia.

GRATIS. Envíe el cupón al pie y recibirá nuestro librito titulado "Helados Royal" con muchas recetas para hacer exquisitos postres y helados.

Standard Brands of California, Depto. 13276
P. O. Box 586, Manila, P. I.

Sírvanse enviarme el librito "Helados Royal" libre de gastos.

Nombre .....

Direccion .....

M.E.C.D. 2016

Pagina del HOGAR, la MUJER y el NIÑO

CUENTOS PARA NIÑOS

El regalo de Oppas

santo de Pirulo, el bravo y he- don Oppas le regaló un gran que era de mucha historia, le dijo a Pirulo.

Cuando fuí a Africa, llevé este y fué del que hice uso más centenar de veces y también que me salvó muchas veces

Figúrate—continuó don que un día estaba comien- selva, cuando veo que una bona viene hacia mí; echo pero ya me cogía sin re- guno, mas echo mano a y disparó al aire para pero ante mi asombro veo tiro me ha salido por la cu- tando a la terrible leona. vez, iba andando... Se in- ió por ser ya tarde. Se des- Pirulo y se marchó.

el santo de don Oppas, y no sabía que regalarle. Se pensar noche y día, hasta que encontró la solución.

daré un poco de mi sabi- se dijo—... Sí, sí, eso ha-

fué a casa de D. Oppas y le

traigo un precioso regalo, Oppas.

pues no lo veo por ninguna par- contestó D. Oppas.

un solo momento, Pirulo se dió que había estado en la hi- como se dice vulgarmente, se muy colorado y dijo:

... nada, nada..., estoy se- que no te gustará..., no...,

fué avergonzado.

Juan Bautista Martinez.

El muñeco de papel

Este era un nene, que recortó un muñeco de papel y lo añadió a los juguetes de su cuartito.

El muñeco se aburria entre aquellos autos sin cuerda y los muñecos sosos y presumidos, y decidió marcharse.

Una noche, la más a propósito para salir a dar un paseo, se tiró por la ventana y cayó en un charco que había debajo. Se limpió el barro y empezó a andar.

Y se encontró una liebre, que le pareció un león y echó a correr. Luego siguió su camino y llegó a un charco grande, donde nadaban barquitos de papel, y se subió a un balandro, que era el más fuerte.

Pero en el charco había una rana, y al tropezar con ella el barco zozobró, y el muñequito cayó al agua y se puso como una sopa. Con estas tres aventuras se desanimó mucho, aunque siguió andando.

Enseguida se encontró con una comadreja que gritaba y se llevó un susto tremendo, porque se creyó que era a él; a quien gritaba era a su hijo, porque había venido tarde.

El muñeco de papel, cansado de tanta aventura desagradable, dió media vuelta y volvió al cuartito de los juguetes, donde les dijo a todos que no se escaparan nunca, creyendo que lo habian de pasar mejor que donde estaban.

Isabela VICO.

RAFAGAS

la noche triste, el negro del cielo esta envuelto en mas, en amargos llantos del unio; en el esconce en que o mis versos romanticos no ye siquiera el sonido de un despertar de la mañana, la interior del alma no suena os celestes, a salmodia de No veo mas que sombra, ni el silencio mas que la voz naturaleza, la vozz humana or: Se despide de mi el aro- "ayer", el incienso del e, y no se que causa me el tiempo, la noche con sus de la cobardia en los bra- sombra, y el corazon con nes del olvido. ¿Olvido? un recuerdo debe ser, ia en los lejanos bosques allá.

como si fuera ayer, como deras a mi lado.

triste lejania nos separa esino! ¡Tu, en un pais lejano, a pleno pulmon, las deli- ofrecen los lugares extra- Que haria para que duran- ausencia pudiera comunicar- ntigo? Soy capaz de cruzar res y los espacios, y surcar s y tierras, tan solo para hablar contigo.

las doce de la noche. No conciliar el sueño. Mi almo- se llena de muchos pesares, ntos causados por tu ausen- A veces no comprendo el por me alojo en esta triste sole- ¡Cuantas veces he tratado ir el mundo con mis pasos rinos, destroncando las lla- de una felicidad incierta!

ada mia, te hablo de corazon razon, de alma a alma. No ta la lejania, no importa la cia que exista entre los dos; yo, viviremos juntos bajo un o cielo, con un solo latir en razon.

en las horas de la noche, y o veo tu imagen; yo se que en los sitios donde no llegan os en miradas, ni sueños en bal.

uchame, asi estare despier- a noche, y la noche me ofre- su sombra, no nostalgia, sino tus ojos, y dicha en el vi-

uchame, asi vivire en el de la juventud en mi soledad huerfano de madre, y huerfano res en ti.

AMON SANTOS SOCORRO

Abriguito de fantasia

Abriguito "precaución"

Como indica su nombre, se trata de un abriguito ligero, que tanto puede servir para casa, como para llevarlo debajo de otro. Los colores pueden ser blanco y rosa, este último puede substituirse por azul, verde, limón o cualquier otro tono claro. Materiales para su confección: para niña de 3 años o cuatro años, se necesitan 50 gramos de lana especial 2 cabos cuadras y 50 gramos del mismo género en rosa: 1 ganchillo de hueso o celuloide, de grueso apropiado a la lana.

NUESTRAS Mujeres

Señorita Delfina de San Agustin
Por MARINA

Delfina de San Agustin.

¿Quien de la gente aficionada al arte no conoce a Pining, la de los ojos soñadores?

Su arte son las tablas—exquisita declamadora y actriz aficionada de altisimos vuelos. Cuantos tuvieron la oportunidad de oirle declamar y verle representar, todos, unanimes, prodigan para ella esta unica palabra-alabanza: ¡incomparable! Ya declamando, ya trabajando en las tablas, ella siempre deja en suspenso al publico; mueve, al igual que su padre, don Joaquin, el corazon de aquel al conjuro de sus palabras. Hace reir, y reir a carcajadas; hace llorar y hace rabiar.

Llegue exactamente a la casa de mi entrevistada cuando ella terminaba sus clases de castellano. La encontre muy seria junto a su mesa de escribir estrujando y destrozando algunos papelitos.

—¿Que, destrozando corazones—le pregunte al entrar.

—No—contesto; son papeles insignificantes. Pasemos a mi salita.

Sobre el piano abierto divisé una pieza que se titula "Perra Vida".

—Oye, ¿que pieza es esta? ¿Consideras la vida tan perra?

—¿Por que ha de ser perra? Todo lo contrario, es tan amable para mi la vida. Esta pieza, que me han regalado, es de los autores Nolasco y D'Arcy.

—Antes de que se me olvide, te felicito por tu nuevo diploma que te eleva a la categoria de mujer perfecta. ¡Master of Arts in Education!

—No digas bromas. Es un simple titulo conseguido a trueque de grandes sacrificios.

—Bien. ¿Y a que emplearias tu diploma? ¿Serias una de esas que dejan sus titulos en una rincon cubierto de polvos?

—No, chica; me he sacrificado, como ya dije, por obtener ese pergamino acuciada del deseo de ampliar mis conocimientos en la profesion a que me dedico—el magisterio; pues es mi intencion dedicarme a el mientras no ocurra algun cambio en mi vida. Ya sabes, despues de enseñar en la Universidad de Sto. Tomas y en otros colegios privados, atiendo mis clases de castellano y declamacion aqui en casa con la ayuda de la señorita Sol Palmeda.

—Te he oido decir "algun cambio en mi vida"; ¿piensas por ventura cambiar de vida?

—Todo el mundo padece de ese mal de no contentarse con lo que tiene y con lo que es: siempre ambicionamos. Pero como el futuro es incierto, nadie puede predecir la naturaleza del cambio que puede haber.

—Yo si que puedo predecir la tuya. ¿Te lo digo?

—Ya se a que rutas vas. Guardalo para tu capote.

—¿Crees que hay todavia muchos jovenes que se interesan en aprender el hermoso lenguaje cervantino en estos timpos de crudo materialismo?

—Si, y la prueba es que yo sola no puedo atender mis clases; tuve que recurrir a una ayuda. Bueno; hay alguno que otro que toma a chirigota mis clases. Vienen aqui nada mas que para curiosear.... a la maestra.

—De entre los verbos que hay en

(*Continua en la pag.* 14)

La cocina dentro del hogar

Primer plato: SOPA DE JUDIAS
Ingredientes:
Cien gramos de judias de las de 1,50 ptas. el kilo
25 gr. de mantequilla
Un poco de cebolla y unos trocitos de pan

Modo de hacerla: Se tienen las judias en agua durante doce horas. Se cuecen y pasan por un pasapures. La cebolla, bien picada, se rehoga en la mantequilla; se le añade todo a las judias, cociendolo durante unos minutos, añadiendole la sal necesaria. Al tiempo de servir la sopa se le ponen unos trocitos de pan frito. Este pan se frie en el aceite en que luego se freiran las patatas del tercer plato.)

Segundo plato: COL REHOGADA
Ingredientes:
Una col
Un diente de ajo, sal, media cucharada de vinagre y media cucharadita de pimiento molido

Modo de hacerla: Se pica y cuece la col y poco antes de servirla, en tres cucharadas de aceite se frie hecho ruedas el diente de ajo, en seguida se le añaden el pimiento molido y la sal y cuando este rehogada se le echa el vinagre.

Tercer plato: LOMO DE DAMAS
Ingredientes:
¼ de kilo de carne magra de cerdo
Un huevo
Una copa de jerez
Jamon
Tocino de jamon
Pan rallado, sal, pimienta, una pizca de nuez moscada y una hoja de laurel
¼ de litro de aceite de 1,60
½ kilo de patatas pequeñas

Modo de hacerlo: Se pica la carne en la maquina, se le añaden sal, pimienta, un poco de pan rallado, una pizca de nuez moscada, el huevo batido y la mitad de una copa de jerez. El jamon y el tocino se cortan en tiritas. En un trapo limpio se pone una capa de carne, encima a lo largo unas tiritas de jamon y tocino, encima otra capa de carne, otras tiritas de tocino y jamón y se cubre con otra capa de carne picada. Se hace un rollo, se envuelve en el trapo y se ata o cose. Se hierve durante una hora en agua, a la que se le añade un poco de sal, una hoja de laurel y el jerez sobrante. Las patatas se cuecen primero; despues se pelan y frien. El lomo se sirve frio, cortado en rodajas finas y rodeado de las patatas fritas.

Postre: PUDING DE ARROZ
Ingredientes:
40 gr. de arroz de 0,70 el kilo
Un huevo
20 gr. de mantequilla
60 gr. azucar molido a 1,70 el kg.
40 gr. de pasas de Corinto

Modo de hacerlo: Con la mitad del azucar se baña un flanero. El arroz se cuece solo con agua; despues de bien cocido se mezcla con la mantequilla y el azucar; se le añaden las pasas bien limpias y el huevo batido. Bien mezclado todo, se hecha en un molde y se cuece al baño de Maria.

Primer plato: TORTILLA DE PATATA
Un kilo de patatas
Seis huevos

Se parten las patatas en rodajes finas y se dejan freir lentamente y tapadas. Cuando esten blandas, se hacen dos tortillas de tres huevos cada una.

Segundo plato: FILETES DE GALLOS (o brujas)
Medio kilo de gallos
Medio kilo de tomates
Un huevo
Tres cucharadas colmadas harina

Se limpian los gallos y se hacen cuatro filetes de cada uno. Se deslie la harina en agua hasta formar una pasta clara y se añade una yema y la clara a punto de nieve. Uno a uno se sumergen los filetes en ella y se frien en abundante aceite. Se sirven acompañados de salsa de tomate.

Postre: LECHE FRITA
Un litro de leche
Azucar, canela y un huevo
150 gr. de harina de arroz

Se pone a cocer la leche habiendo disuelto en ella previamente la harina, con la canela y el azucar. Se mueve continuamente y se dejo cocer hasta que este espeso. Se deja enfriar en una fuente y cuando lo esté completamente, se corta en cuadraditos, se pasan por huevo batido y pan rallado y se frien. Antes de servir se espolvoreen con azucar y canela molida.

BACHILLERES EN ARTES DEL HOGAR

De izquierda a derecha: Srtas. Juanita San Pedro, Luisa M. Rodulfa, Amparo Gonzalez (jefe del departamento de Home Economics de la Far Eastern University), Dolores P. Daquinag, y Tecla Melchor. Todas ellas son Bachilleres en Artes del Hogar (B.S.H.E.) por la Far Eastern University, habiendo recibido sus diplomas en los ejercicios clausurales celebrados en el mes de Marzo, 1935. La Srta. Maria Tenerio, otra Bachiller en Artes del Hogar, no aparece en el cliche.

CONOCIMIENTOS UTILES

Con serrin se puede hacer una pasta muy buena para tapar los agujeros de un piso y las rendijas de los zocalos y de las paredes como precaucion contra los insectos. Se necesitan estos ingredientes.

Un litro de agua, cien gramos de cola de carpintero, doscientos gramos de harina de centeno y diez gramos de alumbre.

Se hace la cola como de costumbre, echad la harina y el alumbre y añadid serrin hasta que la pasta tome la consistencia de la masilla usada por los vidrieros. Esta composicion presenta la suficiente elasticidad para que los cambios de temperatura no influyan en la obra.

Una de las mejores frutas es la manzana. La gran cantidad de fosforo que contiene la hace uno de los alimentos mejores para el cerebro. Los acidos de la manzana son indicadisimos para las personas de costumbres sedentarias, necesita estimulantes. Las manzanas podrian llamarse "las pildoras de la naturaleza".

"Para fortalecer el Estómago... RECETO LA LEVADURA"

dice el DR. CATALINA de Madrid

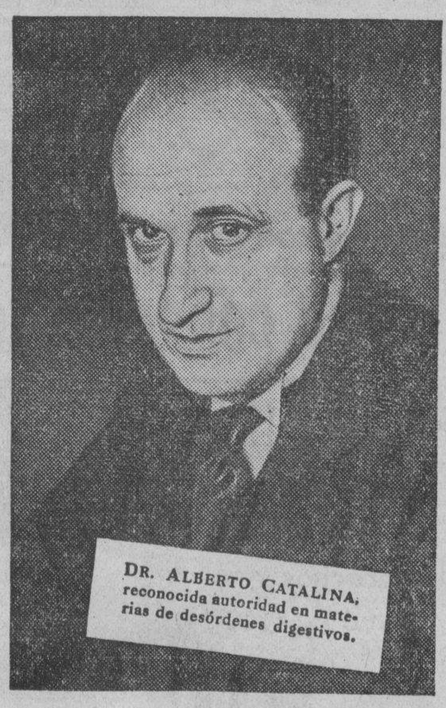

DR. ALBERTO CATALINA, reconocida autoridad en materias de desórdenes digestivos.

LA INDIGESTIÓN, los gases . . . manifestaciones muy corrientes, pero por lo general absolutamente innecesarias, declaran los médicos más eminentes.

He aquí lo que aconseja el famoso facultativo Doctor Alberto Catalina:

"Para combatir los desórdenes procedentes del estreñimiento, tenemos a mano un remedio muy eficaz . . . la levadura.

"La levadura fresca estimula las vías digestivas y libra al organismo de una gran cantidad de veneno. *Yo receto la levadura fresca para fortalecer el estómago debilitado.*"

La Levadura Fleischmann, tomada con regularidad, ayuda a la digestión. Ablanda los residuos digestivos . . . promueve la acción normal de los intestinos y la eliminación ordenada. Observe como responde su organismo, como vuelve su apetito y su bienestar. ¡Empiece hoy! Añada este alimento natural a su dieta ordinaria.

De venta en las tiendas de víveres. Si está tomando laxantes, reduzca la dosis gradualmente para que la Levadura Fleischmann pueda normalizar su organismo.

Si Vd. sufre de acidez—indigestión—estreñimiento o falta de apetito . . . ¡no descuide esa condición! Coma 3 pastillas de Levadura Fleischmann al día, al menos por un mes, media hora antes de las comidas, al natural o con agua.

Pida el folleto gratis; dirijase a:

Standard Brands of California
Dept. 13286 Apartado 586
Manila, I. F.

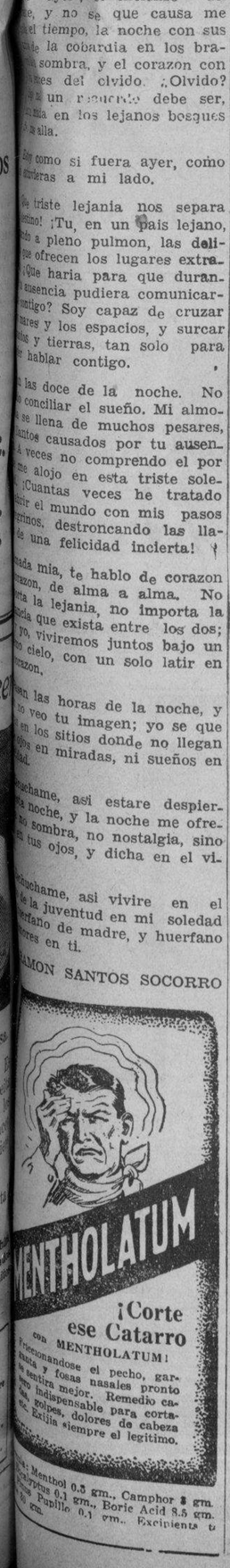

Un Tubo

debe proporcionarle dientes más limpios, más brillosos

O LE DEVOLVEMOS A USTED SU DINERO!

Obtenga un tubo de la Crema Dental Colgate. Cepille sus dientes con ella por dos minutos, lo menos dos veces al día hasta que se acabe. Después fíjese en el espejo y si Ud. no cree honradamente que sus dientes se han vuelto mas limpios y mas brillosos que nunca, envie el tubo vacio a Colgate's, P. O. Box 2700, Manila, y le reembolsaremos su dinero.

...Esta oferta excepcional ha sido favorablemente acogida en todas partes. La acepta Ud? Lea bien lo que sigue y luego decida!

SIRVASE no pensar que esto es un mero anuncio sensacional. No lo es. Es sencillamente una oferta sincera—y para un solo fin.

Queremos sinceramente que Ud. pruebe la Crema Dental Colgate—el dentifrico que hace mas blancos los dientes, mas atractivas las sonrisas, en 72 paises del mundo.

Deseamos que Ud. vea como brillan sus dientes con un nuevo lustre bajo la accion suave del agente limpiador de Colgate de ingrediente libre de arenillas, el mismo que usan los dentistas.

Y luego cuando haya usado un tubo de la Crema Dental Colgate, vea lo que su espejo le revela. Si Ud. no cree *sinceramente* que sus dientes se han vuelto mas limpios, mas lustrosos, mas blancos, mas relucientes—Ud. puede obtener su dinero de vuelta sin ninguna cuestion. (Vea la garantia mas arriba.)

Y dos veces al dia use la Crema Dental Colgate—por la mañana y la noche—sus encias se fortaleceran, se volveran mas firmes y sanas. Es una verdadera delicia usarla por el delicioso sabor de menta de Colgate, que endulza y refresca la boca y perfuma el aliento.

Ud. obtiene *mas* dentifrico, *mas* veces para cepillarse y *mayor* limpieza por su dinero que usando las otras cremas dentificas conocidas. *No probaria Ud. un tubo—HOY?*

LA DOBLE ACCION EXCEPCIONAL DE COLGATE'S

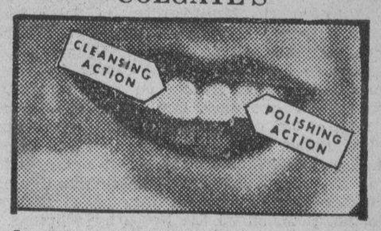

La Crema Dental Colgate es un dentifrico de doble accion. Por un lado, forma una espuma penetrante que se introduce en los intersticios, limpiando todas las superficies. Por otro, abrillanta suavemente los dientes dejandolos blancos y lustrosos en su color natural.

Colgate's Dental Cream

35 CENTAVOS TAMAÑO GRANDE
Mediano—15c
Pequeño—6c

M.E.C.D. 2016

NUESTRAS Mujeres

(Continuación de la Pág. 13)

la gramatica, ¿cual te gustaria más conjugar?

—No me digas. ¿Me vas a decir que es el verbo infinitivo amar? ¡Si todo el mundo quiere conjugarlo! Si el gran novelista español Wenceslao Fernandez Flores dijo que si el mundo progresa es para saciar la gula, yo, en cambio digo que todos los progresos que hoy día se hacen se deben a esa palabra—amor. Sin amor, este mundo sería un desierto y no valdria la pena de vivir esta vida.

—Es interesante la respuesta. ¿Se puede amar muchas veces en la vida?

—Creo que si, pero de diferentes modos, y depende de la persona que sepa interesarnos y del grado de cariño que nos demuestre.

—Pero de entre esos afectos, ¿cual es el que no puede ser olvidado?

—Aquel que te haya proporcionado, por ejemplo, un recuerdo triste; aquel que te ha hecho sufrir y que ha dejado en el alma una estela de dolor.

—¿Que exiges del hombre que te ama?

—La cosa mas sencilla, pero al mismo tiempo difícil de llevar a cabo: la comprension, y nada mas que la comprension. ¡Que sepa comprenderme! Hay muchos que dicen que me aman, pero como no saben comprenderme y adentrarse en el fondo de mi alma, son una desilusion.

—Pero ¿que se necesita para comprenderte? Creo que los que dicen amarte estan dotados de una inteligencia nada comun.

—Calla. No se necesita poseer la sabiduria de Salomon ni ser psicologo. Basta que uno tenga un corazon grande que sepa comprender a otro corazon que ama ¿Me entiendes?

—Muy bien. ¿Y no has encontrado hasta ahora ese hombre de la comprension?

—No.

—Y si lo encontraras....

—Entonces habre encontrado mi hombre ideal. Todos tendran, mas o menos, buenas cualidades, pero siempre pecan de un defecto—eso de la incomprension que es la fuente de muchos disgustos.

—Si no quieren comprenderte es porque no te aman, ¿no?

—Eso es. Oye, esta es la tercera vez, que yo recuerde, que me han entrevistado, pero tus preguntas son terribles, dan miedo.

—Son preguntas nacidas del corazon e hijas de la franqueza que es mi caracter peculiar, como bien sabes. ¿Cuantos novios tienes?

—¡Horrible! ¿Novios, dices? ¿Te han informado acaso que tengo muchos novios? Pues son malos observadores y son de los que no me comprenden. Como ves, soy una persona con un alma grande de artista y tengo para todos una mirada, una frase, una sonrisita; pero mi corazon es uno solo y tan solo que no puede pertenecer sino a otro "solo". He tenido, y tengo, muchos pretendientes; mas, ya sabes, un solo amor ocupa mi corazon....

—¿Te consideras una artista y buena declamadora?

—Muy artista, si; pero como buena declamadora, no lo soy. Hay otras mejores, aunque son de otro estilo, como, por ejemplo, la Bertha Singermann. No puedo declamar como ella, porque su estilo es original y unico. Hasta imita a las voces de los animales. Y no quiero imitar su estilo, pues tengo para mi que al publico de Manila, que es en si exigente, no agradara.

—¿Crees tu que el publico de Manila te admira cuando declamas?

—No se si son sinceros sus aplausos; a juzgar sin embargo, por los aplausos que me tributa cuando declamo, puedo considerarme su predilecta.

—Como actriz amateur ¿que sientes antes de salir en escena?

—El temor de no ser aplaudida. Sabiendo que una escena es bonita, te digo francamente que espero el aplauso, asi es que concentro todo el sentir de mi alma en esa escena. ¡Es una gran desilusion de parte de una artista el que el publico no responda a lo que ella esperaba!

—Y una vez ovacionada, ¿como te sientes?

—Pues me siento transportada hacia las regiones etereas para.... celebrar contigo el triunfo.

—¿En que obras has cosechado mas aplausos?

—En la CANCIONERA, de los hermanos Quintero, y en MAL AÑO DE LOBOS, de Linares Rivas. En la primera obra siempre procuro reencarnar, cuando actuo, el personaje que represento, la misma Cancionera.

—Y si te ocurriera lo que a la pobra Cancionera, ¿que harias?

—Pues, muy facil: como buena cristiana me resignare a mi suerte.

—Cual de las dos carreras te gustaria mas, el magisterio o el teatro?

—Si el arte teatral aqui tuviese buena acogida como en Europa, no te quepa la menor duda que me dedicaria de lleno a el, porque debes saber que el magisterio, ademas de que cansa y exige mucha paciencia, no compensa.

—Pero el que se dedica al teatro suele llevar una vida bohemia y agitada.

—Si, pero la emocion que proporciona, compensa.

—¿Quien te enseñó a declamar?

—Primero, don Alberto Campos, que ahora se encuentra en España, y, luego, don Manuel Ravago.

—¿Y como te consideras ahora?

—He notado con dolor en varias ocasiones que en las reuniones a donde acuden personas de diferentes razas, la mayor parte de las filipinas se sienten algo acoquinadas, algo asi cohibidas en sus movimientos y hasta en la expresion. Padecen lo que llaman "inferiority, complex". Modestia aparte, cada cual sabemos lo que realmente valemos, y para decirte la verdad, yo me considero a mi misma que valgo.

—¿Crees tu en los piropos que te dicen los hombres?

—No; los piropos son ocurrencias momentaneas de los hombres; no dicen verdades y, por eso, se llaman piropos. El hombre que crea que me siento halagada de sus piropos, se lleva un desengaño mayusculo.

—Y ¿no creerias si te dijeran que tienes bonitos ojos?

—Segun la persona que me lo diga, y como me lo dice.

—¿Que dicen de tus ojos? Hablame con franqueza.

—Que son soñadores y que hablan pero cuando me miro ante un espejo no encuentro nada de particular en ellos. Deben ser buenos cuando expresan lo que mi alma siente.

—¿Crees que tus amigos son buenos?

—No. Llamo mis mejores amigos a aquellos que saben decir mis defectos y mis buenas cualidades, tambien.

—¿Eres amante de las sociedades?

—De ninguna manera. Todas son caretas.

—¿Que animal prefieres?

—Las aves, porque cantan; porque son bonitas; porque son de varios colores, y porque son mensajeras. Estoy romantica, ¿verdad?

—¿Que piensas ser?

—Poliglota.

—¿No ambiciones ser reina

—Reina de un solo corazon, si, pero no de muchos subditos. ¡Que yo sea la unica!

—¿Cual es tu estado de animo?

—No puedo precisar. Hay momentos en que me siento feliz, muy feliz, pero hay veces que yo me siento... todo lo contrario.

—¿No tienes ansias de viajar?

—Como no, pero aunque tuviese medios no podria hacerlo por mi abuelita.

Queria dirigir a mi entrevistada otras preguntas mas, pero los continuos telefonemas y la llegada de la señora Estrella de Guerrero me obligaron a dar fin a la entrevista.

LA MODA EN HOLLYWOOD

La media estacion en Hollywood: Claudette Colbert ha lanzado la boga de los trajes sastre en 'kasha' color beige pálido con adornos de castor y accesorios en marron oscuro.

Por MOLLIE MERRICK
De la North American Newspaper Alliance
Exclusivo para La Vanguardia

Hollywood, febrero 1935.—A medida que se aproxima la media estación se notan en Hollywood nuevos modelos que añaden una nota de sobria elegancia al guardarropa del cinema. Claudette Colbert, que se ha distinguido siempre por su discreción en materia de vestidos, ha creado una moda que está ahora en gran boga en la colonia del celuloide.

Describiremos sucintamente este modelo de traje para la tarde que está causando furor. El material es "kasha" color beige pálido, que ha vuelto a ganar la popularidad de que disfrutaba hace algun tiempo. Un detalle distintivo es el pliegue sin planchar que se nota en la falda. Hay además un adorno muy original de colas de castor, que cierra el escote dándole un cierto aire de ceremoniosidad muy "chic". Los guantes, de color marrón oscuro, llevan también adornos de castor en la botamanga, y el mismo color se repite en el bolso, en los zapatos y en el sencillo y arrogante sombrero de fieltro, echado hacia un lado.

Este modelo, que como se ve en la ilustración está compuesto de chaqueta con cinturón y falda, se presta admirablemente para usarse con un abrigo de castor en caso de que el tiempo sea inclemente.

El Cancer de la Usura

Por Pe... Auna...

(Esta producción del Sr. Aunario, editorialista de La Vanguardia, se publica bajo los auspicios de la División de Propaganda Educacional y de Remedios de la Junta Contra la Usura. El autor justiga esa funesta tendencia de muchos de los que caen victimas del mal de la usura en Filipinas, a vivir más allá de los propios recursos, con mucho artificio y vanidad sin base.)

La usura es un mal que ha existido durante siglos y que ha sido combatido duramente por el Cristianismo y por todos los gobiernos fundados sobre la base de la justicia humana. El usurero, decian los antiguos cristianos, es como la araña que enreda con sus hilos a la mosca que cae entre sus redes, para chuparla la sangre hasta matarla.

Esta expresión, con ser tan grafica, no pinta las formas sutiles y atractivas con que la usura se ha desenvuelto en la vida moderna civilizada—esta vida, que al inflar los deseos frivolos de vanidad de un modo desproporcionado a nuestros recursos, ha hecho que el individuo y la familia pierdan totalmente el equilibrio en la dirección de su propia economía.

Digo francamente que son usureros en el amplio sentido de la palabra, todas aquellas personas y entidades que de un modo o de otro, directo e indirecto, abierta o disfrazadamente, explotan las necesidades del prójimo, su miseria, sus ambiciones y sus debilidads para sacarle más de lo debido y derivar una ganancia ilicita sin ningún remordimiento.

Quiero dar a esa palabra "usura" un alcance social. Naturalmente que no es mi propósito, al interprtar de tal modo esa palabra, crear en nuestro pais un Estado providencial y omnipotente que mire por el bienestar de todas las victimas. Esto seria una ilusión. Mi proposito solamenee, es contribuir a la formación de una conciencia escrupulosa, si asi pudiera llamarse, y que la campaña que esta emprendiendo la Junta que persigue la usura como un delito social execrable, abarque también la parte moral educativa.

Voy a presentar muy brevemente, a grandes rasgos, una galeria de tipos que caen, segun mi interpretacion personal, dentro de la categoria de usureros abominables.

En el campo, el cacique o el hacendero que explota las nececidades del humilde labrador, su ignorancia y miseria, bien hundiéndole en deudas interminables, o restandole más de lo debido la justa partición que debe corresponderle en una cosecha, por medio de artimañas ingeniosas.

El que se aprovecha de las necesidades urgentes del pequeño agricultor que no encuentra facilidades de credito en los bancos en dias de crisis, para darle dinero a prestamo con crecidos intereses que se acumulan, y quedarse luego por una suma insignificante con la unica heredad de la pequeña familia campesina.

El que en dias de abundancia, cuando los productos agricolas tienen buen precio en el mercado, y los jornales del obrero del campo son remunerativos, fomenta deliberadamente todo genero de vicios—los pintakasis, el jueteng, etc.—para despojarle al campesino inicuamente de los frutos honrados de su trabajo.

En los puelos y centros urbanos, el que vende sus mercancías a plazo con seguras garantías, y asecha a su victima en espera del momento preciso en que ha dejado de cumplir estrictamente con todos los términos del contrato "sagrado" para no dejarle ni un minuto de respiro, y caer como una fiera hambrienta sobre la persona deudora embargándola la propiedad vendida y ya pagada en más de la mitad de su valor y otra porción de los bienes del deudor para cubrir la deficiencia.

El que explota la pasión que los padres sienten por la educación de sus hijos, y comercializa la enseñanza, revisa los libros de texto continuamente y vende diploma a un precio exagerado para lucrarse ilicitamente sin tener en cuenta para nada el duro sacrificio que los padres tienen que imponerse, ni la pequeñez de sus recursos y de su condición.

El que se vale de reclamos pomposos para vender productos adulterados ganando el 100 por 100, o el que en dias de epidemia, cuando la salud publica se ve amenazada, aumenta de un modo desconsiderado el valor de ciertas medicinas aprovechando el juego natural de la ley de la oferta y la demanda para imponer sus precios, y hacer mas intenso e lsufrimiento humano.

En la fauna o conjunto de animales de esta especie todavia hay otros tipos que no aparecen dibujados en esta pequeña galería, pero con los que ya he expuesto hay bastante para comprender, como la usura, en su variedad infinita, repercute en todo el organismo social debilitando su fuerza moral material.

Y he dicho, y deseo repetirlo, para que no se me entienda equivocadamente, que al exponer estas realidades amargas no entra en mis calculos el pedir que tengamos aqui un gobierno providente en todo, que ahogue al individuo en un diluvio de leyes, y haga más complicados nuestros códigos; quiero solamente humanizar nuestras costumbres y ablandar la dura costra del egoismo y de la codicia humana insaciable.

Ahora bien; cuando observo que en la misma Legislatura, el templo donde se elaboran nuestras leyes y se anatematiza al ladrón, y se dicta el castigo que el crimen se merece, el prestamista vampiro ha sentado sus reales hace algunos años, causando estragos, no solo entre los pequeños empleados que ordinariamente son los mas necesitados, sino tambien entre varios legisladores que siempre estaban en la "ultima palabra," yo mismo me pregunto a veces si no es verdad qeu el monstruo de la usura halla complices en todas partes, aún en las alturas, para perpetuar su abominable reinado en este mundo.

Habria que considerar al vil usurero como un microbio que no se podra eradicar mientras exista una predisposición en el organismo social qeu le anima a ejercer ciertas funciones. Y si es un monstruo habria que decir con el satirico pensador que es un monstruo que solo devora a las victimas que se le acercan para pedir un servicio y dejar que ejerza su función al dejarse chupar la sangre mansamente. A veces el monstruo es amado y acariciado por los que tienen sed de algo que necesita ser satisfecho con urgencia, por necesidad, y no hallan una fuente donde beber.

Y no pregunteis al que siente que se le seca la garganta, que agua beberá; beberá la más turbia, aún la que lleva sedimentos muy desagradables y nocivos en el fondo, si con ella encuentra un alivio inmediato y temporal. Siempre ha sido asi la naturaleza humana en momentos de crisis.

El remedio, pues, a mi juicio, consiste en abrir otras fuentes de agua pura para apagar la sed calenturienta de la parte sana del organismo social que contribuye a fortalecer nuestra economia, y a aumentar con sus sudores, sus iniciativas y sus esfuerzos la felicidad de la familia, la riqueza nacional y el bien comun. Habra que distinguir necesariamente las necesidades legitimas, de las superfluas vanidades, como las derivadas del lujo y de las falsas apariencias que deben ser combatidas con teson, y aquellas que por virtud de las circunstancias como la depresión, la dislocación de los mercados y otras causas que no estan al alcance de la provisión humana, merecen todo el apoyo de las instituciones de crédito del publico.

Este deber de protes... paro incumbe al E... cierto punto, dando ... agricultor facilidades ... trar dinero mediante ... organización del sistema ... tivo.

Y en cuanto a los ... rectos de represión mo... geria, si es posible, que ... abogados que actuan co... jeros de los usureros sean ... tos también al ludibrio ... privados de ejercer la ... por violar la etica profes...

Los antiguos eran en ... severos. No solo negaban ... na sepultura al usurero, ... miraban como a un leproso ... que servian de instrumentos ... ayudantes o mandatarios ... lincuente. Con ello creaban ... ambiente hostil y repugnante ... rededor de los complices, ... cer odioso el delito y no ... tar con una benevola tol... al monstruo de la usura. ... demos hacer esto mismo en ... campaña contra este mal ... creo que contribuiriamos de ... modo a formar una conciencia ... crupulosa honradamente ...

ANUNCIOS JUDICIALES

ESTADOS UNIDOS DE AMERICA
ISLAS FILIPINAS

EN EL JUZGADO DE PRIMERA INSTANCIA DE MANILA

CHINA INSURANCE & SURETY CO., INC., Demandante
contra
JOSE HERNANDEZ, PABLO TANJUTCO y NAZARIO TRILLANA, Demandados.

Causa Civil No. 47005
AVISO DE SUBASTA PUBLICA POR EL SHERIFF ESPECIAL

En virtud de la orden de ejecucion expedida por el Hon. QUIRICO ABETO, Juez de Primera Instancia de Manila, de fecha 25 de Marzo de 1935 en la Causa Civil No. 47005, seguida por CHINA INSURANCE & SURETY CO., INC., representados por los abogados Sres. ARANETA, ZARAGOZA & ARANETA, demandante contra JOSE HERNANDEZ, PABLO TANJUTCO y NAZARIO TRILLANA, demandados, mancomunada y solidariamente, para el cobro por via de apremio de la suma de Mil Doscientos Treinta y Seis Pesos con Ochenta y Nueve Centimos (P1,236.89), moneda filipina con sus intereses desde el dia 7 de Junio de 1934 hasta el dia del pago a razon de 12% por ciento al año; mas la cantidad de Tres Cientos (P300.00) Pesos por honorarios de abogado; y la cantidad de Cincuenta y Siete Pesos con Cincuenta Centimos (P57.50) por las costas del juicio, ademas de los derechos por esta ejecucion.

Y a indicacion de la parte demandante, el que suscribe sheriff especial nombrado por el Juzgado en este asunto, procedió al embargo del derecho, titulo, interes y participacion que tengan o puedan tener los demandados PABLO TANJUTCO y NAZARIO TRILLANA, sobre las propiedades inmuebles que a continuacion se describen como sigue:

ORIGINAL CERTIFICATE OF TITLE NO. 12465. IN THE NAME OF NAZARIO TRILLANA.

A parcel of land (Lot No. 7, plan Psu. 60935), situated in the barrio of Santo Rosario, Municipality of Hagonoy, Bounded on the NE. by property of Maria Miranda; on the SE. by the Hagonoy River; on the SW. by property of Tecla Morales; and on the NW. by a barrio road. Containing an area of 279 square meters more or less. Parcel No. 3.

A parcel of land (Lot No. 8, plan Psu. 60935), situated in the barrio of Santo Rosario, Municipality of Hagonoy. Bounded on the NE. by the Uron Creek; on the SE. by a barrio road; on the SW. by properties of Blas Perez and Saturnina T. Cruz. Containing an area of 3,316 square meters more or less. Parcel No. 4.

A parcel of land (Lot No. 9, plan Psu. 60936), situated in the barrio of Santo Rosario, Municipality of Hagonoy. Bounded on the NE. & SE. by the Hagonoy River; on the SW. by property of the Municipal Government of Hagonoy; and on the NW. by a barrio road. Containing an area of 236 square meters more or less. Parcel No. 5.

1. A parcel of land (solar), situated in the barrio of S. Pascual, Municipality of Hagonoy, Province of Bulacan. Bounded on the North by property of Nazario Trillana; on the East by Estero Dita; on the South by Rio Katuiran; and on the West by property of Nazario Trillana. Containing an area of 3000 square meters more or less. Assessed value P1,500.00. Tax No. 15976.

2. A parcel of land ricefield situated in the barrio of San Nicolas, Municipality of Hagonoy, Province of Bulacan. Bounded on the North by cañaveral de Miguel Martin; on the East by un esterrillo y la carretera de Pedro Panganiban y otros; on the South by estero llamado Delencuente; and on the West cementera de Vicenta Acuña y Miguel Martin. Containing an area of 3 hectares, 83 ares and 51 centares. Assessed value P2,020.00. Tax No. 16711.

PROPERTIES OF PABLO TANJUTCO:

1. A parcel of land ricefield situated in the barrio of Santa Monica, Municipality of Hagonoy, Province of Bulacan. Bounded on the North by Estero Bilot; on the East and South by property of Graciano Reyes; and on the West by Estero May-Tui. Containing an area of 4 hectares, 92 ares and 18 centares. Assessed value P2,440.00. Tax No. 16358.

2. A parcel of land ricefield situated in the barrio of Iba, Municipality of Hagonoy, Province of Bulacan. Bounded on the North by property of Graciano Reyes; on the East by property of Ignacio Adriano; on the South by property of Felix Bautista; and on the West by property of Ignacio Adriano and Rio Alagao. Containing an area of 1 hectare, 14 ares and 01 centares. Assessed value P560.00. Tax No. 17277.

3. A parcel of land ricefield situated in the barrio of Iba, Municipality of Hagonoy, Province of Bulacan. Bounded on the North by property of Graciano Reyes; on the East by Teresa Tantoco; on the South by Estero Felix Bautista; and on the West by property of Ignacio Pineda. Containing an area of 2 hectares, 8 ares and 25 centares. Assessed value P1,420.00. Tax No. 17278.

Y en virtud de dicha ejecucion, con arreglo al Art. 454 del Codigo de Procedimiento Civil, vigente en estas Islas, venderé en SUBASTA PUBLICA, AL MEJOR POSTOR Y AL CONTADO, el dia 30 de Abril de 1935, a las 9:00 de la mañana, en frente del Edificio del Gobierno Provincial de Bulacan, en Malolos, Bulacan, el derecho, titulo, interes y participacion que tengan o puedan tener los demandados Nazario Trillana y Pablo Tanjutco, las propiedades inmuebles arriba descritas, para satisfacer dicha ejecucion y los gastos de la venta.

NOTA: El rematante se cuidará de investigar el derecho, titulo, interes y participacion y los gravamenes que pesan sobre los mismos si lo hubieren.

Se publica este aviso de subasta publica en el periodico 'La Vanguardia' de mayor circulacion en las Islas Filipinas, durante tres (3) semanas consecutivas, una vez por cada semana, y asi mismo se fijan en los tres (3) sitios publicos y visibles en el municipio de Hagonoy, Bulacan, en donde se encuentran las propiedades inmuebles, objeto de la referida subasta publica y en el cuadro anunciador (Bulletin Board), del Edificio Gobierno Provincial de Bulacan, en Malolos, Bulacan, en donde se verificará la subasta publica, para conocimiento de todos y cada uno de los interesados.

Dada en Malolos, Bulacan, I. F., hoy 26 de Marzo de 1935.

CIRIACO P. TESORO,
Sheriff Especial nombrado por el Juzgado.
P. O. Box 2418, Manila
(29—Abr. 6-13—35)

ESTADOS UNIDOS DE AMERICA
ISLAS FILIPINAS

EN EL JUZGADO DE PRIMERA INSTANCIA DE MANILA

SALA I.
No. 47947.
Testamentaria de CAROLINE MARGARET MELLEN, finada.

Habiendose presentado el dia 25 de Marzo, 1935, un documento que se dice ser la ultima voluntad y testamento de Caroline Margaret Mellen y habiendose presentado una solicitud al Juzgado pidiendo la legalizacion del mismo y la expedicion de carta de administracion a favor de Bessie A. Dwyer, se ordena que el dia 20 de Abril, 1935, a las 8:00 a. m., sea señalado como dia para la legalizacion del citado testamento.

En el dia y hora señalados para la vista de dicha solicitud cualquier persona interesada podra comparecer para impugnar de palabra o por escrito la legalizacion de la citada ultima voluntad y testamento y oponerse en igual forma a la expedicion de carta de administracion segun se solicita.

Publiquese este aviso de señalamiento por tres semanas consecutivas en "La Vanguardia," periodico de circulacion general en la Ciudad de Manila, I. F.
Manila, I. F., 25 de Marzo, 1935.
(Fdo.) A. HORRILLENO,
Juez del Juzgado de Primera Instancia.
(30-mzo.-6-13-abr.-35)

M. SOTELO
AGENTE COMERCIAL
Comisiones y Consignaciones
P. O. Box 137 Iloilo

Un feliz tratamiento para renovar el cutis

Un tratamiento muy eficaz para las imperfecciones del cutis consiste en aplicarse todas las noches, durante una o dos semanas, la Cera Mercolizada pura. Este método da siempre resultados satisfactorios, por la sencilla razón de que literalmente desprende y elimina el cutis viejo. La Cera Mercolizada tiene la propiedad peculiar de absorber y eliminar la epidermis superficial marchita o descolorida con todas sus imperfecciones. Este proceso se efectua de un modo tan gradual, y la epidermis se va desprendiendo tan poco a poco cada día, en forma de menudas particulas casi invisibles, que no se experimentan inconvenientes ni molestias—la persona más observadora no nota el empleo del tratamiento. La Cera Mercolizada, que hoy se obtiene en todas las farmacias del país, se aplica como el **cold cream** corriente al acostarse, y se quita lavándose la cara la mañana siguiente. La nueva tez obtenida de este modo irradia la verdadera belleza—la belleza de la salud. La Cera Mercolizada hace surgir la belleza oculta en el cutis de todas las mujeres. **Saxolite en Polvo reduce las arrugas y otros signos de vejez.** Basta disolver 30 gramos de Saxolite en ¼ de litro de extracto de hamamelis y usarlo como loción astringente.

Fuerza, vigor y vitalidad... es lo que Vd. desea y es también lo que las bujías AC dan a su motor.

Lo primero que debe Vd. hacer es usar el tipo correcto de bujías AC para su motor, como se indica en la carta de recomendación de la fábrica, y hacer que se limpien regularmente de acuerdo con el moderno procedimiento AC.

Con esto Vd. ahorrará dinero, porque las bujías sucias gastadas desperdician un galón por cada diez de gasolina. Con las pocas veces que carga su tanque, Vd. ahorrará bastante para adquirir un nuevo juego de bujías AC... y notará cuan diferente es el funcionamiento de su motor.

Pruébelas hoy, pero insista en las AC... las bujías de calidad

Cambie de Bujias Cada 10,000 Millas

SAPOLIO
MARCA REGISTRADA

-ES MAGNIFICO PARA EL ALUMINIO ...Y NO ESTROPEA LAS MANOS.

Toda ama de casa tiene su fe puesta en SAPOLIO para conservar el aluminio limpio y brillante. Rápido y práctico. No deja olor ni polvo. Cuesta poco porque no tiene desperdicio.

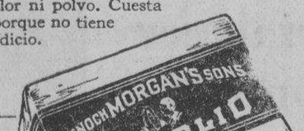

Fijese que el pulidor que compra lleve la marca Sapolio

¡NO CORRA RIESGOS!

Si usa Royal puede estar segura de ricos bizcochos como este...

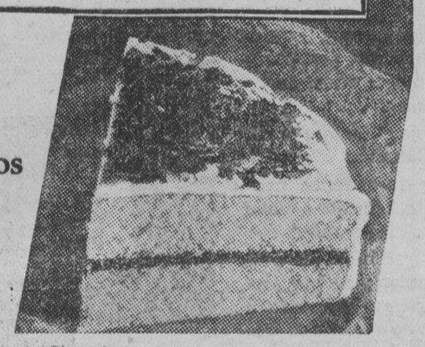

Obsequie a sus huéspedes con este delicioso Bizcocho Delicado y Sencillo. (Vea la Pag. 9 del Libro de Recetas Royal.)

El Polvo Royal para Hornear siempre es igual, siempre de confianza. ¡No corra el riesgo de desperdiciar buenos ingredientes usando polvos de hornear inferiores, especialmente si Royal cuesta tan poco!

Este famoso polvo para hornear siempre produce bizcochos deliciosos, de contextura fina y uniforme. Insista siempre en comprar el genuino Polvo Royal para Hornear.

Envíe este cupón a:

Sírvanse enviarme un ejemplar gratis del famoso Libro de Recetas Royal.
Nombre_____
Dirección_____

STANDARD BRANDS OF CALIFORNIA
Dept. 13242—P. O. Box 586
Manila, I. F.

Los Niños Que Beben Leche

Observeles durante el estudio y en el juego—y vera Ud. cuan llenos de vigor y energía estan!

Pregunteles si beben leche—y la pronta respuesta será—

"Ciertamente, todos los días"

Leche Magnolia

Pida que se la entreguen diariamente. Póngala en la refrigeradora—y los niños la tomaran con gusto!

Botella de 1 Pinta
Botella de 1 Cuart.

Servicio Gratis A Domicilio

MAGNOLIA DAIRY PRODUCTS FARM
Tel. 2-15
660 Echague

M.E.C.D. 2016

[M]ejoramiento del sonido en [pe]liculas parlantes logrado

Dr. Goldsmith, ingeniero consultor de la RCA, perfecciona el sistema que hace posible el realismo en la musica

...ejemplificar el notable pro... ...se alcanzado en el mejo... ...del sonido de las pelicu... ...el Dr. Goldsmith, in... ...consultor de la RCA Ma... ...Co., demostró por pri... ...entre el público un nue... ...radical de un sonido de ... en la producción de ... que, de acuerdo con los ... de la RCA Victor, que ...cionaron, será "el sonido ...películas parlantes del fu... ...que elimina por comple... ...dos silbantes de segundo ...y, teóricamente, hace po... ...obtención del realismo ex... ...el sonido en la grabación y ...ción de películas sonoras. ...una película especial para ...ción de música en el Hall ...City, en Nueva York, el ...dsmith llamó la atención a ...dad con que el nuevo siste... ...roduce todas las caracterís... ...particularidades de todos los ...entos de una orquesta has... ...allá del alcance del sonido, ...también a la ausencia to... ...silbidos durante las partes ...sisimas de la música. Con ...método reproductor las ...el sonido se reparten en dos ...ias separadas, pero simé... ...na negativa y otra positiva, ...do automáticamente las ...no usadas de la trayectoria del sonido que es parte necesaria de todo sistema de película sonora.

Hablando del desenvolvimiento de la trasmisión de facsímiles de retratos o de la trasmisión de figuras "no animadas" por medio del radio, el Dr. Goldsmith dijo que en último resultado la trasmisión de facsímiles será un servicio de diseminación pública de gran popularidad. Todo material impreso o fotografiado podrá, tarde o temprano, ser susceptible de una trasmisión rápida instantáneamente a una multitud de hogares provistos de aparatos receptores que simplemente funcionen automáticamente, dijo el doctor.

Mientras describía el desarrollo rápido y ordenado de la televisión experimentalmente, como cosa asombrosa, el Dr. Goldsmith creyó necesario pulsar opiniones encauzando la discusión hacia las diseminaciones futuras de la televisión. Los problemas de la televisión van más allá de consideraciones puramente técnicas sobre el trasmisor y el receptor, dijo. Existe el problema económico tremendo de implantar un servicio nacional de televisión siendo el costo de conectar numerosas estaciones radioemisoras de un servicio limitado en una red de diseminaciones actualmente despampanante. Luego viene la cuestión de abastecer casi en un momento dado una demanda de artistas que agraden a los ojos así como a los oídos en cantidades tan grandes que absorban a todos los que produce Hollywood, por ejemplo, en muy corto tiempo. Además, existe la importante cuestión de quien habrá de pagar el alto costo de hacer que estos artistas se presenten ante el micrófono, ya que a los patrozinadores comerciales se les exigiría que costearan gran parte del importe de las producciones de películas *ad hoc* para una hora de diseminación. Que estos problemas serán resueltos a su tiempo es cosa de que no duda el Dr. Goldsmith, pero es evidente, dijo, que en el entretanto mucho queda aun por hacer.

KZRM y KZEG con buenos programas

Vallejo, Anguita y otros del Conservatorio seran oidos en la KZRM esta noche

Esta noche diseminará la Estación KZRM los siguientes programas: A las 7, el programa de información de la U. P. en que el orador será el Dr. S. G. Padilla. Los número musicales los interpretarán Ernesto Valejo, violinista; Julio Esteban Anguita, pianista; Emilia Reyso-Cruz, contralto, y Victoria Sison, pianista, del Conservatorio de Música de la Universidad de Filipinas.

A las 7:15 se oirá por esta misma estación un programa hawaiiano por Max Lazo y sus hawaiianos.

A las 7:30 los Pioneers de Filipinas ejecutarán un programa vocal y de piano. Las vocalistas serán Rufina Cueto, Mercedes Yarza, y Ester Miranda, acompañadas al piano por Luz Alabastra. Además se oirá un dúo de piano por Patring y Luz.

A las 8:00 Juan Manzanares cantará varias canciones filipinas.

Mañana a la noche, a las 7:15 por esta misma estación, A. Castañeda y G. Rodriguez cantarán algunas canciones filipinas. Este será un programa de invitados e incluirá dúos y solos.

En el programa de artistas invitados de mañana, a las 8 p. m., se oirá a la soprano Victoria de la Concepción y al tenor L. de Guzman.

A las 8:30 de mañana por la noche Mara Teresa Varela y Guadalupe Varela diseminarán un programa especial.

La MANILA RADIOLITES dará su programa el lunes por la noche, de 8 a 8:30, bajo la dirección de Luis F. Nolasco, y estará compuesto de un gran número de bien conocidos artistas del radio.

Los seis miembros de la tripulación de "Black Hawk" que forman los programas conocidos por Rockey Mountain Hill Billies darán su última audición en esta estación esta noche a las 8:15, pues pronto se irá con su buque fuera de las aguas de Filipinas.

La Standard Vacuum Oil Company ha inaugurado durante la semana pasada una serie de programas de viajes titulado "Vea Antes Filipinas".

Ya se han oído dos de estos programas la semana pasada y continuarán oyéndose todos los miércoles y viernes de cada semana por la KZRM durante el resto de este mes.

DE LA KZEG

Ricardo Javier ofrecerá un grupo de cantos populares por la KZEG a las 7:45 de esta noche. José Periquet contribuirá con un solo de piano.

León González cantará varias baladas y un kundiman a las 7 de esta noche por esta estación, acompañado al piano por Benito Sunga.

A las 8:15 de esta noche, en un programa de 15 minutos, se oirá a Betty Fogleman que cantará canciones populares.

A Conrado Castillo se le oirá cantar canciones populares a las 7:15, el lunes por la noche.

Pedro de Jesús cantará en tagalog varias canciones a las 8:15 el lunes por la noche.

Esta noche, por esta estación, se diseminará a las 8 un programa todo en tagalog por la Sociedad "Tinig Ng Wika" en honor de Francisco Balagtás, cuyo cumpleaños fué el martes pasado. Aunque el verdadero nombre de este famoso poeta tagalog era Francisco Baltazar, la mayoría le conoce por Balagtás. Formarán el programa muchísimos artistas y aficionados a la oratoria, la música y al canto.

El próximo lunes habrá otro programa en tagalog, diseminado por la Sociedad "Hudyat Ng Panulat", compuesto de variados números ejecutados por numerosos miembros de la misma.

Siluetas de Radiolandia

POR S. SELECTOR

El jueves de la semana pasada alegraron el ambiente de nuestra radiolandia unos preciosos aires filipinos procedentes de la estación KZEG. Una bellísima colección de sonatas propias nuestras que no siempre se oye. Estan tan aficionados nuestros musicos a las piezas exoticas que pocas veces se acuerdan de las nuestras.

El viernes antepasado no pudimos oir al grupo de cantantes de habla española dirigido por Lucy Artacho, de la estación KZIB. ¿Será esto indicio de que ya no se le volvera a oir? ¡Seria una lastima! Las filas de cantantes en español, en el radio, deben engrosar, no debilitarse.

En cambio, por KZRM, oímos a dos buenas sopranos de lengua española: Nenita Farias y Fe Carvajal. La primera nos canto un duo de la popular opereta española "La Casta Susana," con el aplaudido baritono Julio Gonzalez Anguita, y luego "Estrellita," por si sola. Fe Carvajal nos hizo oir dos solos como dos soles: "Condenala Señor" y "El Golfo." Nos anunciaron la representación de "La Casta."

Mas tarde, en el Programa de Eli-

(*Continua en la pagina* 18)

Entre "Crooners" y "Announcers"

Por X y Z

Agregandose a la larga lista de los que huyen del calor, Lily Raquiza tambien saldra para Baguio uno de los dias de la semana entrante.

Ni por casualidad hubo en historia un buen numero de cojos como en la Radio. El primer cojo fue Sonny (pero ahora ya anda bien), le siguio Bally Avelino, Mr. Silen nuestro manager que dice habersele reventado un callo; Jimmy Harris; Luis Nolasco, y Mojica, es decir Ramon Estella. Este atribuye su "mala pata" a un vidrio que se le incrusto en la planta del pie al ser perseguido por una chica con el cansabido "autograph book," en las playas de Pasay!

El lunes pasado se nos dio por humear por los estuches y nos dirigimos al E. G. Alli hallamos en seria conferencia a Piling, Alma Sonny Koko y Moving Star—todos con las caras mas largas que un zepelin. Y señores un noticion pero de los mas graves que puedan suceder. Pues se hablaba nada menos que de la disolución del Sunrise.

Tratandose de tan importante caso nos falto tiempo para cojer uno por uno a los presentes y saber de cada cual su opinion sobre el caso.

Dice Alma: Se me cae el alma a pedazos con solo pensar en ello. No tendré del Sunrise mas que recuerdos tan gratos de horas que paso alegre y divertida.

Dice Koko: Yo creo que si escribiesen mas cartas (el publico) el Sunrise no se disolvera.

Morning Star: No tendre oportunidad de oir a mi sucesora. (Pues como sabeis M. S. se despidio de su publico ayer mañana).

Sonny: Es una verdadera lastima que quiten el Sunrise pues es el unico programa que se oye afuera (en el occidente) y nos da buena oportunidad de ser reconocidos mundialmente tanto a la radio como a los artistas.

Y Piling nos dice a su vez: Solamente por una cosa me alegro de esto pues no tendre que levantarme temprano todos los dias.

Y preguntamos nosotros, "Pues que programas van a haber despues de quitados el Musicale y el Sunrise, discos y mas discos? Bah!!

Como logran casarse tan prontamente

Recetas y métodos amatorios puestos en juego por ciertas estrellas del radio

Mary Livingston, según nos cuenta Mary Jacobs en "Radioland", le hizo sentirse celoso a Jack Benny para captarse sus simpatías. Esta fórmula con vistas al matrimonio feliz dió muy buen resultado. Mary se ganó el hombre con quien está ahora casada, el mencionado Jack Benny, mostrándole indiferencia, por un lado, y haciéndole sentir celos. Ella no creía poder competir con las incontables mujeres hermosas y lujosas que invaden las tablas de los teatros y los estudios americanos y con las que siempre estaba en contacto el elegido de su corazón. Había hablado unas cuantas veces con él, llegaron a ser amigos, pero él no parecía preocuparse mucho de ella en un principio. Quiso vencer o morir; e hizo correr la voz de que iba a contraer matrimonio con un chico que vivía en otro Estado de la Unión, y que ese matrimonio se iba a celebrar dentro de un par de semanas.

Benny se enteró de tan triste noticia. Triste para él, que entonces se dió cuenta de que Mary era la **única** chica entre tantas que él conocía. La única que con su discreción y talento podría hacerle feliz. Y cogió el teléfono y habló con

(*Continua en la pagina* 18)

La educacion popular por radio es bien activada hoy en China

El gobierno municipal de Hankow construye una estacion emisora e instala radioreceptores en todas las escuelas

(*De la "Associated Press"*)

Hankow (por correspondencia).—La educación popular por radio se está extendiendo en un grado tal que jamás se intentó en China por medio de la estación recientemente establecida XGOW en esta ciudad.

Se están instalando radioreceptores en todas las escuelas de la localidad, y todos los días los alumnos serán obligados a oir durante breves períodos diseminaciones de lecciones en inglés y chino.

Construída por el gobierno municipal de Hankow, a un costo de unos $25 000.00, la estación resulta la segunda de las más grandes. Solo le supera en tamaño la Central Broadcasting Station de Nanking. Ni siquiera Shanghai, que posee más de las 70 estaciones de radio en China, no cuenta con una tan poderosa como la XGOW, cuyas ondas alcanzan hasta los confines más remotos del país.

Una de las principales funciones de esta estación es llevar a cabo la propaganda del gobierno hasta los sitios más distantes de la nación. Tres veces por semana se dan conferencias ante el micrófono. En esas conferencias se exponen y explican la política y principios del gobierno. Oradores a nombre del General Chiang Kai-shek, el caudillo militar nacional, urgen, por las ondas etéreas, la necesidad de la observancia general del Movimiento Vital Nuevo, cuyo fin es regenerar la moral del pueblo.

El Alcalde K. C. Wu, de Hankow, que sueña con hacer de esta ciudad un foco del sistema nacional de diseminaciones por radio, es el padre del proyecto de diseminaciones en esta localidad. Es un graduado de la Universidad de Princeton y miembro activo de la American Episcopal Church.

Cuando el alcalde Wu decidió hace dos años construir la gran estación de cinco kilowatios, adjudicó el contrato para la construcción a su hermano, K. P. Wu, ingeniero civil y eléctrico. El setenta por ciento de los materiales usados en la construcción es de procedencia china.

Sherman R. Wang, que posee grados del Instituto de Tecnicología de Massachussetts y de la Escuela de Ingenieros de Harvard ha sido designado como manager del estudio de la nueva estación. Wang, que es descendiente de una antigua familia de Hankow, disemina diariamente lecciones en inglés y habla sobre la apreciación de la música extranjera.

Grunow Radio SIGNAL BEACON "STOPS YOU AT THE STATIONS OF THE WORLD"

RADIOS Ordinarios y Toda Onda

RADIOS "Stromberg Carlson"

Refrigeradoras "Grunow" y "Majestic"

DISCOS "BRUNSWICK" y "MELOTONE"

The A & P Co., Inc. TEL 2-35-80

620 Escolta

PROGRAMAS de RADIO

KZIB

Sabado, Abril 6

...m.—Notas del mercado.
...m.—Programa Popular.
...Boyer con Orquesta
...King y Orquesta
...Blue Rhythm Band
...Richman—Tenor
...Parker con Russ Morgan y su ...eta
...kin y su Continental Orchestra
... Foresythe
...—Anuncios.
...—Programa español.
...que y su Orquesta
... Flores
... Hartado Hermanos
...dores de Aragua
...Potpourri.
...—Tenor
...llowij—Soprano rusa
...—Baritono ruso
...—Programa Bicolano.
...—Programa en honor de Fran... ...Baltazar, bajo los auspicios de ... Teacher's Association, Ba...
... Bustia, Builders String Band, ...Angeles, Fortunato Angeles, Ga... ...Segundino de Guzman, Pe... ...Guillerma Salvador, Sa... ...Pedro San Gabriel, To... ...Manuel Castro, Marcela B. ... Eleuteria Diaz, Josefina de ... Antonia Villanueva, Margarito V. ... Alejandro Alejo, Buenaventura ... Guillerma Salvador, Demetrio R. ... Radegunda Rodriguez, Alejandro ... Pedro San Gabriel, Victor Guz... ...Ramon I. Permato, Dalmacio C. ... Teofilo E. Sauco, Proceso B. Ka... ...Marciano B. Katindig.

Domingo, Abril 7

...m.—Programa musical.
...m.—Sr. Teodoro R. Yanco hablara ...del Rev. Samuel W. Stagg.
...—Programa Goldenberg.
...m.—La Opera—"Madam Butter... ...Giacomo Puccini con el siguien... ...reparto:
... Butterfly—Rosetta Pampanini
...—Conchita Velasquez
... Pinkerton—Cesira Ferrari
... Pinkerton—Alessandro Granda

KZRM

Sabado, Abril 6

6:00 p. m.—Musica.
6:10 p. m.—Informacione sen castellano.
6:30 p. m.—Informaciones en ingles.
7:00 p. m.—Programa de la U. P. Dr. S. G. Padilla, Ernesto Vallejo, Julio Esteban Anguita, Emilia Resyo-Cruz, Victoria Sison.
7:30 p. m.—Manila City Hospital. Programa español, con Pacita Silos, Anita Azanza y Mario del Rio.
7:45 p. m.—'Pioneers of the Philippines' Patring y Luz, Rufina Cueto, Mercedes Yarza, Ester Miranda, Luz Alabastro.
8:00 p. m.—Cantos filipinos, por Juan Manzanares.
8:15 p. m.—'Rocky Mountain Hill Billies.'
8:50 p. m.—Cotizaciones.
8:00 p. m.—Klim Dancing Party—Programa patrocinado por la Borden Company. Con la orquesta Klim y los siguientes artistas: Lily Raquiza, Francisco Trinidad, Rodrigo Danao y Rafael Artigas.

Domingo, Abril 7

12:15 p. m.—Luncheon Musicale.
6:00 p. m.—Musica para tea dance, desde el Manila Polo Club.
7:00 p. m.—La Hora Catolica. Orador: Rev. Padre Joseph R. Koch.

Sharless—Gino Vanelli
Goro—Giuseppe Nessi
Prince Yamadori—Aristide Baracchi
The Bonze—Salvatore Baccaloni
El Comisionado Imperial—Lino Bonardi
9:30 p. m.—Programa de la Youth of the Philippine bajo los auspicios de la N. E. P. A.
Narciso Alegre, Manuel Galicano, Melchor P. Aquino, Dante Nagtalon, Lorenzo Sumulong, Andrea Baduria, Sr. Alvero, Crecencio Agbulos, Hon. Hermenegildo Atienza, Amparing Figueras, Sr. Ledesma, Sr. Avila, Hon. Wenceslao Vinzon.
10:00 p. m.—Diwang Guinto en honor de Francisco Baltazar.
Dr. Teodoro Tolentino, Fausto Gonzales, Noli Reyes, Jesus Tolentino, Jose P. Osorio, Jose Evangelista, Evaristo C. Salonga, Rosario Sagun, Gregorio Buensuceso, G. J. Ma. Rivera, Max. Dalupan, G. Zoilo Arevalo.

KZEG

Sabado, Abril 6

2:00 p. m.—'Variedades.'
3:30 p. m.—'Popular review.'
4:00 p. m.—Hora filipina.
4:30 p. m.—Musica de estudio.
5:00 p. m.—Musica de baile.
6:00 p. m.—'Variedades.'
7:00 p. m.—Cantos, por Leon Gonzales.
7:15 p. m.—'Cheer Up Gang.'
7:30 p. m.—Manila City Hospital.
7:45 p. m.—Cantos, por Ricardo Javier.
8:00 p. m.—Selecciones clasicas.
8:15 p. m.—Cantos populares, por Betty Fogleman.
8:30 p. m.—Programa en honor al aniversario de Francisco Baltazar bajo los auspicios de la sociedad vernacular 'Tinig nang Wika.'
V. Pasarin, Lin Alano, Srta. Luling, R. O. Bernardo, S. Cornelio, R. Abulencia, N. R. Aquint, M. Valeriano, L. Alano, J. Aguinaldo, Socorro Garcia, V. M. Tolentino.

Domingo, Abril 7

9:00 a. m.—Himnos y cantos sacros.
9:30 a. m.—Hora del 'home sweet home.'
10:30 a. m.—Selecciones de operas.
11:30 a. m.—Musica popular.
1:15 p. m.—Hora de la 'siesta musical.'
2:00 p. m.—Programa bailable.
3:30 p. m.—Programt sinfonico.
5:00 p. m.—Cantos de las Pampas.
6:00 p. m.—Concierto de bandas.
7:30 p. m.—Programa filipino.
8:00 p. m.—Musica de baile.

7:15 p. m.—Programa filipino—Duos, ptr A. Castañeda y G. Rodriguez.
7:30 p. m.—Musica para la cena.
8:00 p. m.—Victoria Concepcion, soprano: Moises de Guzman, tenor.
8:30 p. m.—Recital de piano por Maria Teresa y Guadalupe Varela.
9:00 p. m.—Programa de bienvenida en honor a los turistas del 'President Jefferson.'
9:15 p. m.—Noche sinfonica.

EXPERTA REPARACION DE RADIO
17 Escolta THOMPSON STEVENSON INC. Tel. 2-36-44

"PHILCO TRANSITONE" para SU AUTOMOVIL

CAMINO A BAGUIO
o en sus paseos por la noche en el Boulevard
o en sus Jiras los Domingos
RADIO "PHILCO" PARA AUTOMOVIL
para oir todas las diseminaciones locales—en el tono volumen que ha hecho del Philco el favorito de 17 principales Fabricantes de Automóviles como equipo regular de sus coches.
RADIO "PHILCO" PARA AUTOMOVIL
No. 800 F
Un radio de siete tubos que puede instalarse pronto en cualquier coche. Se opera directamente de la bateria del coche. Tiene regulador automático del volumen, altoparlante electrodinamico, esfera de aeroplano—₱180.00.
Obtenga Pormenores Completos de Nuestro Depto. de Radio
Cuando su radio no funcione bien, llame nuestro Depto. de Servicio de Radio, Tel. 2-11-63 o 2-11-60 Manila.
HEACOCKS

Otra Vez Decimos——
Solamente el "MAGIC BRAIN"

le ofrece estas características:
1. Tono de Calidad Sin Igual.
2. Extraordinaria Escala de Recepción.
3. Gabinete de Belleza Distintiva.

Radio-Fonografo
RCA VICTOR
"MAGIC BRAIN"

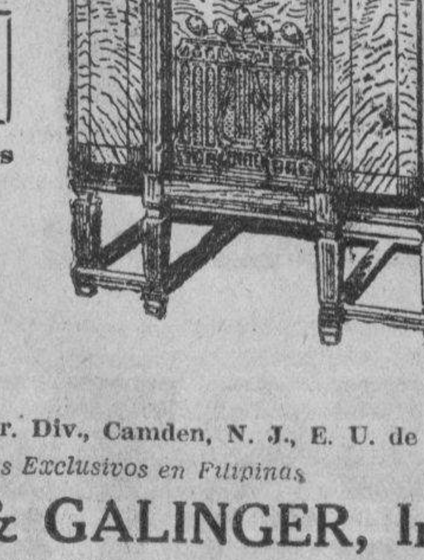

MODELO 341
Superheterodino de 8 tubos
Cambio de Discos Autómatico
₱43.00 MENSUAL
RCA Victor Co., Inc., Inter. Div., Camden, N. J., E. U. de A.
Distribuidores Exclusivos en Filipinas
ERLANGER & GALINGER, Inc.
Regina Bldg.
Cebu-Baguio MANILA Iloilo-Bacolod

El CHRYSLER PLYMOUTH de 1935

Este Nuevo Coche Le Ofrece:

Una Máquina Avanzada de Gran Eficiencia... rinde mas fuerza con 12% a 20% menos de gasolina y aceite.
Nueva Carroceria tipo Torpedo... de Acero de Seguridad... la mas segura en la construcción de carrocerias.
Los Frenos Hidráulicos Mejorados frenan mas pronto—Los Tambores "Centrifuse" aumentan la duración de los forros de los frenos.
La Transmisión Sincronica Silenciosa elimina el crujido de engranajes. El nuevo Embrague requiere 30% menos de presión en los pedales.
Muelles Delanteros de Acero 'Mola' mas la Nueva Distribución del Peso redundan en una asombrosa "Marcha Flotante".
Eliminador de Ladeos... nueva seguridad en las curvas.

'Marcha Flotante'; Lo Que Hace

Este año oira Ud. mucho hablar de la "Marcha Flotante" del Plymouth. Es algo que debe Ud. experimentarlo por si mismo... para saber cuan gran mejora representa en el motorismo.

Basta decir que mediante una nueva distribucion cientifica del peso, el perfeccionamiento de los muelles delanteros de Acero "Mola" y un nuevo eliminador de ladeos... el coche parece deslizarse sobre baches. Hace de la marcha del coche lo que el "Floating Power" a la Vibración de la máquina.

Como le dijimos antes, el Plymouth de 1935... con su nueva carroceria tipo torpedo... es un automóvil realmente hermoso.

Pero la elegancia del exterior es solo una indicación de la sorpresa que le espera cuando vea dentro o se embarque en el coche. "Es como una hermosa sala" dira Ud. Y es asi realmente.

Los diseñadores del Plymoutn nan dado un ambiente doméstico en el interior del coche. Con asientos mullidos que son 3 pulgadas mas anchos, nueva tapiceria elegante y todos los pequeños detalles que a las damas gusta.

Le agradara el espacio mas amplio. Se maravillara Ud. de la suma comodidad en la marcha.

Y se sentira Ud. sobreseguro sabiendo que la carroceria es de ACERO reforzado con acero. Una carroceria mas sólida aún que la que Plymouth demostro tan entusiastamente en la Exposición Mundial el año pasado... dándole vueltas sin daño alguno a sus ocupantes.

LUNETA MOTOR COMPANY
54 San Luis MANILA Tel. 2-13-71

M.E.C.D. 2016

DAMAS CATOLICAS

Vestios modestamente siempre, especialmente al presentaros en la Casa de Dios. Para comulgar las señoras deben llevar mangas largas y faldas que lleguen mas abajo de las rodillas.

NOTICIERO RELIGIOSO

SANTORAL

Calendario de hoy: Ss. Sixto y Celestino Pp. y Timoteo m. Calendario de mañana: Ss. Epifanio o. Donato m. y Saturnino c. Calendario del lunes: Ss. Edesio, Jenaro y Concesa mm.

ESTE AÑO HABRA SIETE PALABRAS EN QUIAPO

Por UN HIJO DE QUIAPO

Desde la triste noche del incendio de la antigua iglesia de Quiapo no hubo mas sermon de Siete Palabras en esta parroquia en Viernes Santo. Este año, sin embargo, gracias a los esfuerzos del Sr. Juan Javier, conocido vecino de este distrito y Presidente de la Manila Chamber of Music, sus residentes volveran a oir las Siete Palabras de los labios de algun orador sagrado.

Es necesario mencionar el hecho de que Don Juan Javier está llevando esta iniciativa por propio amor al arte y si, al final de cuentas habria algo que abonar, Don Juan, como siempre, abrirá su cartera. Desde luego que tiene el consentimiento y autorizacion del Padre de la Parroquia para hacer una colecta voluntaria de sus vecinos de buena voluntad para sufragar los gastos que representa esta funcion que, segun todos los indicios será memorable y uno de los mas grandiosos que se veran en esta iglesia.

Y no solamente las Siete Palabras está organizando el Sr. Juan Javier para la iglesia de Quiapo y a beneficio de los residentes de este arrabal. Tambien veremos la recorrida de las catorce estaciones durante la procesion de mañana dia 7 que es el llamado Domingo de Pasion. Conocidos y respetados vecinos del tranquilo distrito de Quiapo vestiran sus jardines o zaguanes tal como requieren las circunstancias y la solemnidad de la ocasion. Siguiendo el itinerario trazado por los organizadores las Catorce Estaciones se erigiran en las siguientes casas:

Primera estacion: Casa de D. Laureano Mañalac, calle Regidor

Segunda estacion: Casa de Doña Paula de Jesus, calle Platerias

Tercera estacion: Casa de Doña Juanita Vda. de Ocampo, calle Platerias.

Cuarta estacion: Casa de D. Vicente Cobarrubias, calle Elizondo

Quinta estacion: Casa de Doña Salud Mata, calle Vergara

Sexta estacion: Casa de Doña Carmen Vergara, calle Vergara

Septima estacion: Casa de D. Alfonso Tuason, calle Arlegui

Octava estacion: Casa de D. Isidro Concepcion, calle Tuberias

Novena estacion: Casa de D. Reynaldo Reyes, calle Tuberias

Decima estacion: Casa del Dr. Gonzalez calle Bilibid Viejo

Undecima estacion: Casa de D. Juan Javier, calle Evangelista

Decimasegunda estacion: Casa de D. Patricio Lim, calle Evangelista

Decimatercera estacion: Casa de D. Brigido Lim, calle Martin Ocampo

Decimacuarta estacion: Casa de D. Victorino Carrion, calle Martin Ocampo

Despues de esta ultima estacion la procesion proseguirá a la entrada como broche final. Tambien hemos sido informados de que los mas conspicuos miembros de la Manila Chamber of Music cuyo Presidente y fundador es el Sr. Juan Javier ayudaran por el mayor exito del acontecimiento religioso.

Peru celebra este año un Congreso Eucaristico

Yurimaguas (Marañon, Peru)—Con motivo del IV Centenario de la fundacion de Lima, el episcopado peruano, secundando la iniciativa de S. E. Monseñor Farfan, arzobispo de la capital, prepara un Congreso Nacional Eucaristico para el presente año. Los trabajos que el Comite organizador viene realizando con este fin hacen creer que jornadas eucaristicas de extraordinaria solemnidad, como prolongacion de las de Buenos Aires, presenciaran en su patria los catolicos peruanos. Como prologo de las mismas, se ha dispuesto que, en todas las parroquias de la Republica, se organicen solemnes actos de homenaje a Jesus-Hostia. La Prefectura Apostolica de San Gabriel del Marañon, evangelizada por los Pasionistas vascos, ha respondido, fervorosamente, al llamamiento eucaristico. Los indios han acudido numerosos a las funciones religiosas. Ha habido muchisimas primeras comuniones.

Por doquiera, con actos tan sencillos como grandiosos, se ha ensalzado a Jesus Sacramentado.

CONGRESO DE TERCIARIOS DOMINICOS

El 25 de abril se reunirá en Bolonia el tercer Congreso de Terciarios dominicos, para conmemorar, junto a la tumba del fundador, el septimo centenario de la canonizacion de Santo Domingo.

CONGRESO DE LOS CATOLICOS DE LA INDIA

Poona (India).—Organizado bajo los auspicios de la Liga Nacional de Catolicos ("All India Catholic League"), recientemente celebrose en esta ciudad el III Congreso Nacional de los Catolicos de la India, en el que participaron noventa y cinco delegados de la mayoria de las diocesis.

Entre los temas del programa estudiados y discutidos, figuraban los referentes a la familia y a la escuela. Varios relatores subrayaron los peligros que ciernense tambien en la India sobre el hogar—divorcio, control de la natalidad—, e insistieron en la necesidad de organizar la defensa de la familia cristiana, especialmente en las grandes poblaciones donde el peligro es mas inminente. La constitucion de la familia cristiana depende de la formacion que a la juventud se de en las escuelas. De ahi la necesidad de que los catolicos envien a los hijos unicamente a sus escuelas y de dar mayor impulso a las mismas. En efecto, en una de las conclusiones que recoge dichos votos, se acuerda la constitucion de un Comite ("All India Catholic Educational Trust"), encargado de recaudar fondos para el sostenimiento de las escuelas de la India, Birmania y Ceilan.

El Congreso abordo, tambien, otros temas, sobre todo los referentes a la Prensa y al cine; se estudiaron diferentes medios practicos de lucha contra las peliculas inmorales: boicoteo, denuncias, intervencion de catolicos en la censura, etcetera. Se insistió en la necesidad de una Prensa catolica potente, ya para defender los derechos de la religion, ya para la formacion de la opinion catolica. Tan pronto como vaya arraigando tal conviccion entre los fieles, se superaran todas las restantes dificultades—entre las cuales la falta de fondos—, y entonces tendra la India sus grandes diarios catolicos.

Horario de misas en las iglesias de Manila, mañana

4:00 — Santo Domingo — Santa Cruz — San Juan de Letran — Quiapo.

4:15—Binondo.

4:30—Sto Domingo—San Agustin —San Francisco—San Sebastian—Sampaloc—Tondo.

4:45—San Juan de Letran—Capilla del Ateneo de Manila (Observatorio).

4:50—San Marcelino.

5:00—Santo Domingo—San Agustin—San Francisco — Sta. Clara—Santa Cruz—San Miguel—Benedictinos—Santa Ana — Parroquia del Espiritu Santo.

515—San Ignacio — Hospital de San Pablo — S. Sebastian — Ateneo de Manila (Observatorio) — Ermita.

5:30—Santo Domingo—San Agustin—San Francisco—Recoletos—Capuchinos — Sampaloc—Benedictinos —Hospital de San Jose—Tondo—Singalong—Paco—Sta. Mesa—San Marcelino.

5:45—San Juan de Letran—Benedictinos.

6:00—Catedral—Santo Domingo—San Agustin—San Francisco — Recoletos—San Ignacio—Capuchinos—V.O.T. de San Francisco—Binondo —Quiapo—Santa Cruz—San Sebastian — Benedictinos — Ateneo de Manila (Observatorio) — Malate —Santa Ana — Tondo — Espiritu Santo.

6:15—Sampaloc—Balic-balic—San Marcelino.

6:30—Santo Domingo—San Agustin—San Francisco—Recoletos—Capuchinos—Santa Clara—San Juan de Dios—Binondo — Pandacan — Benedictinos — Ermita — Singalong —Instituto de Mujeres—San Roque — Paco — Parroquia de San Jose (calle Magdalena)—Gagalangin.

7:00 — Catedral — Santo Domingo — San Agustin — San Francisco — Recoletos — San Ignacio — Capuchinos — San Juan de Letran —Binondo — Quiapo — Santa Cruz —San Sebastian—V. O. T. de Sampaloc — Santa Mesa — San Miguel — Benedictinos — Hospital de San Jose — Malate — Ateneo de Manila (Observatorio) — Iglesia de Santa Escolastica — Tondo — Espiritu Santo — San Marcelino

7:15—Benedictinos.

7:30—Sto. Domingo — San Francisco — Recoletos — Capuchinos — Pandacan — Hospital de San Lazaro — San Roque (Lico) — Paco

7:45—Santo Domingo — San Juan de Letran.

8:00—Catedral — San Agustin — S. Ignacio — Capuchinos — Binondo — Quiapo — Santa Cruz — San Marcelino — Ermita — Benedictinos — Ateneo de Manila (Observatorio)—Malate — Singalong — Sta Ana — Tondo — Gagalangin—Recoletos — Espiritu Santo — Parroquia de San Jose (calle Magdalena), Balic-balic.

8:15—Sto. Domingo.

8:30—Sta. Mesa—Paco.

9:00—San Francisco — Quiapo Santa Cruz — San Miguel — Ermita—Espiritu Santo.

9:15—San Marcelino.

9:30—Sto. Domingo — Benedictinos.

10:00—Catedral — Capuchinos — Quiapo—San Sebastian—San Marcelino.

10:30—Recoletos.

11:00—Benedictos.

Nota—Algunas veces las horas de las misas se cambian cuando hay funciones religiosas extraordinarias. Leyendo la seccion de cultos en esta misma pagina los lectores podran enterarse de las alteraciones.

La Embajada del Brasil en el Vaticano bendecida

El cardenal Pacelli ha acudido a la nueva residencia de la Embajada del Brasil en el Vaticano. Se ha instalado en el Palacio Rospignosi. El cardenal Pacelli bendijo la capilla y las demas dependencias. Asistieron monseñor Pizzardo Ottaviani; el embajador de España, señor Pita Romero; el encargado de Negocios del Brasil cerca del Quirinal y los alumnos del Colegio brasileño. Uno de ellos leyó una salutacion al embajador doctor Luis Guimaraes.

Hoy empiezan los Santos Ejercicios en Lourdes y S. Ignacio

En las iglesias de San Ignacio y de los PP. Capuchinos, comienzan este dia los Ejercicios Espirituales.

En Lourdes, los Ejercicios se celebran juntamente con un Solemne Septenario en honor de la Virgen de los Dolores. El orden de los cultos en Lourdes es el siguiente:

Por la Mañana: — Se celebran misas desde las cinco hasta las ocho inclusive. La de las ocho se canta en el altar de la Virgen de los Dolores.

Por la Tarde:—A las seis menos cuarto comienza diariamente el ejercicio del Via Crucis con devotos canticos, sigue el ejercicio del Septenario y a continuacion sermon, bendicion con el Santisimo y canto del Stabat Mater. Los sermones versaran sobre puntos practicos de la vida cristiana.

El dia 12, festividad de la Virgen de los Dolores, se celebrará la Misa de Comunion General a las seis. El R. P. Felix de Iguzquiza predicará el panegirico de la Virgen en la funcion de la tarde.

El programa de los Ejercicios Espirituales en San Ignacio va a continuacion:

Acto preparatorio: Sabado 6 de Abril, a las 5:30 p. m. Via Crucis, platica preparatoria y Bendicion del Santisimo.

Actos de los Santos Ejercicios: Por la mañana, a las 6:00 se celebra la misa de los ejercitantes y a las 6:30 se les propone la meditacion. Al fin se canta Perdon, oh Dios mio! Por la tarde a las 5:30 se hace el Via Crucis, y acto continuo la meditacion. Despues se cantará Perdon, oh Dios mio! Sigue la platica, cantandose despues de ella Salvame Virgen Maria! Al final tiene lugar la exposicion y bendicion del Santisimo.

Acto final: El Domingo 14 de Abril, a las 6:00, se celebrará la misa de Comunion General y al fin de ella se dará la Bendicion Papal. Dirigirá los Ejercicios el P. Gregorio A. de Guzman, S. J.

EN LA IGNACIANA

En la Ignaciana, Herran 2821, actualmente se celebran los Ejercicios de Primer Domingo que empezaron el jueves dia 4 para terminar el lunes a las 6 a.m.

Los Ejercicios de Semana Santa que seran en castellano empiezan el Miercoles Santo (17 de Abril) a las 6 p. m. y terminan el lunes siguiente a las 6 a. m.

CONGREGACION DE MARIAS

Hoy a las 5:30 de la tarde en San Ignacio habrá funcion de la Congregacion de Marias, encargandose de los cultos los Turnos 8 y 25 presididos respectivamente por Da. Rita Vda. de Ilustre y Da. Julia de Tee Han Kee.

EJERCICIOS DE VIA CRUCIS

Todos los viernes y domingos, excepto los del Septenario de los Dolores se hace al devoto ejercicio del Via Crucis en la Iglesia de Lourdes a las 5:30 de la tarde.

Todos los Domingos de Cuaresma se hacen los mismos ejercicios en Sto. Domingo y en San Vicente de Paul.

En Santo Domingo, la funcion comienza a las 5 de la tarde.

En San Vicente de Paul empieza a las 4:30 con canticos piadosos, seguidos de la adoracion de las cinco Llagas y de la bendicion del Santisimo.

EN RECOLETOS

Misas los domingos, y dias de Fiesta: a las 5:00, 5:30, 6:00, 6:30, 7:00, 7:30, 8:00 y 10:30.

Los dias ordinarios: a las 5:00, 5:30, 6:00, 6:30, 7:00 y 7:30.

Los sábados la Misa de 7:00 es cantada, y a continuación de la misma la Salve y el Joseph también cantados.

Los viernes y los dias 16 de cada mes hay Misa rezada a las 9:00.

Los 19 a las 6:30 Misa de Comunión armonizada.

A las 7:30, Misa cantada, y a las 9:00, Misa rezada.

La función de la tarde en estos días comienza a las 5:45 con el rezo del Santo Rosario, Letanía cantada, el Ejercicio mensual de San José, Gozos cantados, Sermón y terminando con la Despedida cantada de costumbre, mientras se da a besar la Reliquia del Santo

EN BALIK-BALIK

En la Capilla de la Santísima Trinidad en Balik-Balik diariamente hay misa de 6.

Los domingos hay misas de 6:15 y 8:00

EN STA. CRUZ

Todos los martes hay misas en el altar de San Antonio de Padua a las 5:30 y a las 6:30 de la mañana

Los Terceros Domingos hay procesión del Santísimo después de la misa de ocho

EN SAN FRANCISCO DEL MONTE

En el colegio seráfico de S Francisco del Monte, Rizal en los días ordinarios hay misas de 5 y 5:30 En los días festivos y domingos 5:30 7 y 8

EN SAN AGUSTIN

Misas los domingos y días festivos: a las 5:00 5:30, 6:00, 6:30 7:00, 7:30 y 8:00

Breve explicación del Evangelio en todas las misas

Los domingos a las 5 de la tarde, Rosario y Bendición con el Santísimo.

Todos los sábados: Misas con organo a las 7 en el altar de la Consolación y Salve cantada.

El día 29 de cada mes a las 7, misa cantada en el altar de Sta Rita.

El cuarto domingo de cada mes: a las 8, procesión de la Archicofradía de la Correa y Misa solemne con sermón

En las funciones de la tarde de los domingos se tienen los ejercicios siguientes:

Primer domingo de mes: Devoción al Sagrado Corazón de Jesús.

Tercer domingo de mes: Ejercicio mensual a Sta Rita.

Cuarto domingo de mes: Id. id. a la Virgen de la Correa

EN STA. MESA

Los dias ordinarios hay misa a las 6:30. Los primeros viernes después de la misa Exposición del Santísimo y consagración al Sgdo Corazón.

Los domingos y dias de precepto misa a las 5:30, a las 7 y a las 8:30 Explicación del Evangelio en las misas de los domingos y catequesis de 2:30 a 4:00.

PROTESTA CONTRA MEJICO

Tres de los mas distinguidos Prelados Catolicos que se reunieron recientemente en Filadelfia para tomar accion como protesta contra la intolerancia religiosa en Mejico. De izquierda a derecha se hallan: Mons. T. X. Wasti, el Obispo Mons. O'Hara y Mons. H. L. Lamb. En la reunion se formularon planes para una grandiosa manifestacion de protesta contra Mejico.

Estudiantes de 18 paises en un colegio

Roma.—Este año han ingresado en el Pontificio Católio Urbano de Propaganda Pide, 49 nuevos alumnos provenientes de 18 naciones. El Santo Padre, accediendo, con su acostumbrada y especial benevolencia, a los deseos de estos sus hijos, venidos de lejanas tierras, hasta de Nueva Zelanda, dignóse recibirlos en audienia particular en la mañana del 5 de febrero, el caracterisitco grupo de seminaristas indigenas fué presentado a Su Santidad por el rector, Monseñor Parente.

El augusto Pontífice dando a besar la mano, uno por uno, a todos los presentes, conversó afablemente con cada uno de ellos y se intereso vivamente por sus respectivos países. A continuación, dirigió a todo el grupo palabras de afectuosa bienvenida, expresandoles su gozo, ya que, de regiones tan diferentes, todos venian animados por identicas ansias y sentimientos, a adquirir la formacion sacerdotal en Roma, cabe a la Catedra de San Pedro, centro irradiador de la luz del cristianismo a fin de llevar, luego, la fe católica a todas las partes del mundo. Dijoles que su presencia le hacia palpar la universalidad de la Iglesia. Exhortandoles a que apreciaran el gran privilegio de recibir en el Colegio Urbano una formacion, no solamente eclesiastica, sino tambien romana, que es la preparacion mas eficaz para una vida de fecundo apostolado, el Santo Padre otorgó a los alumnos presentes y ausentes y a sus respectivas familias y naciones un especial Bendicino Apostólica.

Invitacion a los innumerables devotos de Jesus Nazareno

Mirando en lontananza el futuro panorama de nuestro querido cuanto amado País critiano, por excelencia, en el Oriente vislumbramos el advenimiento de acontecimientos de trascendentales importancias y de resonancias mundiales cuales con el proximo establecimiento de la Mancomunidad Filipina o del Gobierno Autonomo de Filipinas, y la anunciada celebracion ya aprobada por el Supremo Jerarca de la Santa Iglesia Catolica del Congreso Eucaristico Internacional en Manila el proximo Verano de 1937, o sea a principios del mes de Febrero de dicho Año del Señor.

La celebracion de un Congreso Eucaristico Internacional en un Pais es un acontecimiento especialisimo y muy extraordinario, a la par que es de significacion muy trascendental. Tratandose de acontecimiento semejante los edificios religiosos, en especial, las iglesias Catolicas seran los que mas llamarian la atencion, o seran los mas preferidos por los visitantes peregrinos que concurriran al Congreso, y tambien por los turistas que acaso vendran atraidos por las propagandas que se diseminaran a los cuatro puntos cardinales del globo terraqueo.

Teniendo en cuenta, por tanto, la proximidad de la celebracion del Congreso Eucaristico Internacional, y la presente situacion o estado actual de los trabajos de la construccion del Santuario o del Templo dedicado a la Taumaturga Imagen del Redentor de la Humanidad bajo la advocacion de N. P. Jesus Nazareno parece que no habria esperanza fundada para creer que la construccion y terminacion de una de las iglesias mas modernas, artisticas y majestuosas de la Ciudad de Manila sea una realidad antes de la celebracion del Congreso; á no ser que los devotos del Nazareno tan fervientes que, en tropel, acuden a sus pies adorables todos los dias, especialmente en los viernes y en el dia de la fiesta desde el amanecer al anochecer depositaran todos, absolutamente todos a los pies de Nuestro Adorable Redentor, N. P. Jesus Nazareno todo el tesoro de sus corazones, y a [illegible] del bondadoso y amable P[illegible] Párroco actual que incansonriente recibe de man[illegible] fervientes donantes y de[illegible] Nazareno los obolos grand[illegible] queños para la construccion [illegible] tinuacion, y terminacion [illegible] disimo y perenne monum[illegible] la devocion y homenaje de [illegible] tolicos de Filipinas, de man[illegible] pecial, de los del Distrito [illegible] po, al Redentor de la Hum[illegible] Que sus obolos sean tan [illegible] neos no cabe la menor du[illegible] que sean tambien tan g[illegible] tan valiosos de tal manera [illegible] lo suficiente o mas para la [illegible] terminacion de las grandes [illegible] portantes obras que quedan [illegible] minar antes de la grandios[illegible] bracion del Congreso Inter[illegible] Eucaristico en Filipinas.

Jesus, el Redentor es t[illegible] de en su gran modestia [illegible] mansedumbre y humildad [illegible] Cruz en sus hombros, [illegible] del madero sacro de la [illegible] grande que es honrado [illegible] y adorado en el Orient[illegible] el Occidente y en todo [illegible] feros del Mapa Mundi[illegible] en los solemnisimos Con[illegible] caristicos Internacionales[illegible] les y Diocesanos bajo la [illegible] Sacramentales de la Hos[illegible] santa e inmaculada. Si [illegible] grande nuestro Adorable [illegible] el Templo o el Santuario [illegible] á su Honor y que es el C[illegible] tinuo de peregrinacion [illegible] muchos e innumerables de[illegible] midos del Redentor debe [illegible] de, perenne, durable, y [illegible] cuente del amor ferviente [illegible] amantes de su Redencion [illegible] vacion eternas. Devotos [illegible] del gran pobre y primer [illegible] mocrata de Nazareth, abrid[illegible] en par las puertas de vue[illegible] nerosos corazones aportando [illegible] tros granitos no de arena [illegible] oro cual lo hizo en la a[illegible] el celeberrimo y sapientisi[illegible] Salomon en la construcc[illegible] Templo de Jeruzalem, y ho[illegible] magna empresa de la cons[illegible] o reconstruccion de ese nue[illegible] plo dedicado al Rey de re[illegible] Señor de los señores y de [illegible] dominan en los reinos te[illegible] para que los peregrinos q[illegible] dran con motivo del Congr[illegible] caristico Internacional pued[illegible] rigir comodamente sus pe[illegible] ciones tambien al Celebre [illegible] rio de N. P. Jesus Nazar[illegible] Quiapo ya terminado con[illegible] plano y a las exigencias [illegible] y a la ardiente devocion [illegible] racion de sus ferviente[illegible] cada vez mas crecientes[illegible] mente en numero, sino t[illegible] calidad, y sobre todo en [illegible] conforme a la celebre fras[illegible] Pablo: "Caritas Christi urg[illegible] la Caridad de Cristo nos [illegible] empuja siempre adelante en [illegible] quista de las almas sedien[illegible] Verdad de Cristo.

PACIF[illegible]

¿Por que vivir distante en el campo cuando puede Ud. obtener un lote en la ciudad y pagarlo en 10 años

LOTES DE LA HACIENDA LEGARDA-UBICADOS EN LA CIUDAD--PAGADEROS EN DIEZ AÑOS

La mejor subdivisión y la que esta situada más hacia el centro de la ciudad, cuya extensión se halla en la ciudad de Manila. Vendemos estos magnificos lotes con un pequeño anticipo y el resto pagadero en diez años. ¿Por que apartarse muy lejos de la ciudad cuando puede Ud. comprar terrenos en la misma ciudad y disfrutar de todas las conveniencias de la capital?

Hacienda Legarda

LEGARDA ESTATE

Oficina 1001-1023 R. Hidalgo
Telefono 2-65-05

M.E.C.D. 2016

AUTOMOVILISMO-AVIACION

S GENERAL LA ACEPTACION DEL PONTIAC

ante enero de este año la brica vendió mas coches que en años pasados

ante el mes de enero de 1935 coches Pontiacs, entre de seis cilindros se han vendido los Estados Unidos que en nin- mes de enero desde el año 1928, acuerdo con Mr. H. J. Klinger, y gerente general del Motor Company.

meros recopilados por la demuestran un total de Pontiacs vendidos al detall en este año, contra 2,587 en 1934, y 5,316 coches en 1933. En otras palabras, ventas de este año han sido la venta de los meses de 1933 y 34 juntas.

coches se han entregado a dueños durante los ultimos diez enero de este año que en el mes de enero del año pasa- los pedidos de los agentes que ahora no se han podido sa- y que se han hecho desde el Diciembre del año pasado ya a 8,566 coches.

Klinger ha predicho que tal van las ventas del Pontiac es- el mes de Febrero será tam- buen mes para los coches y que tal vez se venderán coches durante Febrero de este en cualquiera de los años res.

endo en cuenta estas ventas nzo del año, no es mas que esperar un año bueno para el Además, añade Mr. Klin- debe tener en cuenta que ge- nte los americanos no sue- cambiar sus coches o adquirir hasta después del mes de Las ventas tempranas que el Pontiac indican dos co- principales, primera, que el pu- ha pronunciado a favor del por sus excelentes cualida- y segundo, porque el publico mienza a tener mas confian- el futuro y por tanto está mas to a gastar su dinero.

muchos vendedores de coches erentes partes de Estados Uni- que están vendiendo mas co- que en ningun año anterior.

varias secciones de Estados que el comienzo de este año ndio una temperatura de 25 bajo cero, se han acordado Pontiac y tan pronto nocieron los primeros mo- Pontiac se apresuraron a

pasado, un vendedor mo- South Dakota no vendió 12 coches en todo el año, año ya lleva vendidos 13 solo durante el mes de ene-

esto no denota mas que la general del Pontiac tan- Estados Unidos como en el nero.

presentante del Graham-Paige que viene

E. P. Curtiss ha sido recien- nombrado como represen- de las fabricas del Graham- International Corporation pa- los territorios del Extremo La Graham-Paige Inter- Corporation, esta estable- en Detroit, Michigan, Estados

Curtiss salio de San Fran- el enero pasado, para visitar y continuar su viaje al despues a China, Filipinas Holandesas e India.

Curtiss es conocido en estas del mundo, pues ha cubierto territorio en representación del Paige en 1930, 1931 y 1932.

r el mejoramiento del Idioma Tagalog

(Continuación de la página 12)

buhaw, lunhaw, linaw y sugiere una referencia a un vecino, el japones. En este, palabra que en "romaji" decir: en caracteres romanos) escribirse *ao* (nuestro *aw*), tanto "verde claro" como claro". Así, con el sustanti- "cosa", se forma *ao-mo-* "legumbre" ingles: "grens"); "cielo", tenemos *ao-zora*, el "cielo azul"; *ao-mu* quedarse verde" y tambien palido", y a este estilo, numero de compuestos indi- la misma amplitud de sig- la misma anterioridad da- el nombre de ciertos colo- la idea de lo palido, claro, como en los nombres corres- del tagalog y de otras indonesianas. Tambien co- el japones se vale del me- la comparacion para desig- colores intermedios; asi, con *iro*, "color", se forma "color de la flor de la en- *"fuji"* o *Wistaria chinen-* violada; el español "gris" literalmente: "color de y asi otros.

la encuesta lanzada podemos, distinguir entre las designa- para colores, tres grupos, a nombres simples para los que mas hieren la vista, "blanco, negro, rojo"; nom- que no llegan a establecer un especifico para ciertos co- calificandolos meramente "claros, palidos" etc., y nom- que comparan cierto color con objeto de la naturaleza que os- de modo eminente el matiz cual se da, como nombre de el del objeto aludido.

Como se puede llevar un coche en viajes

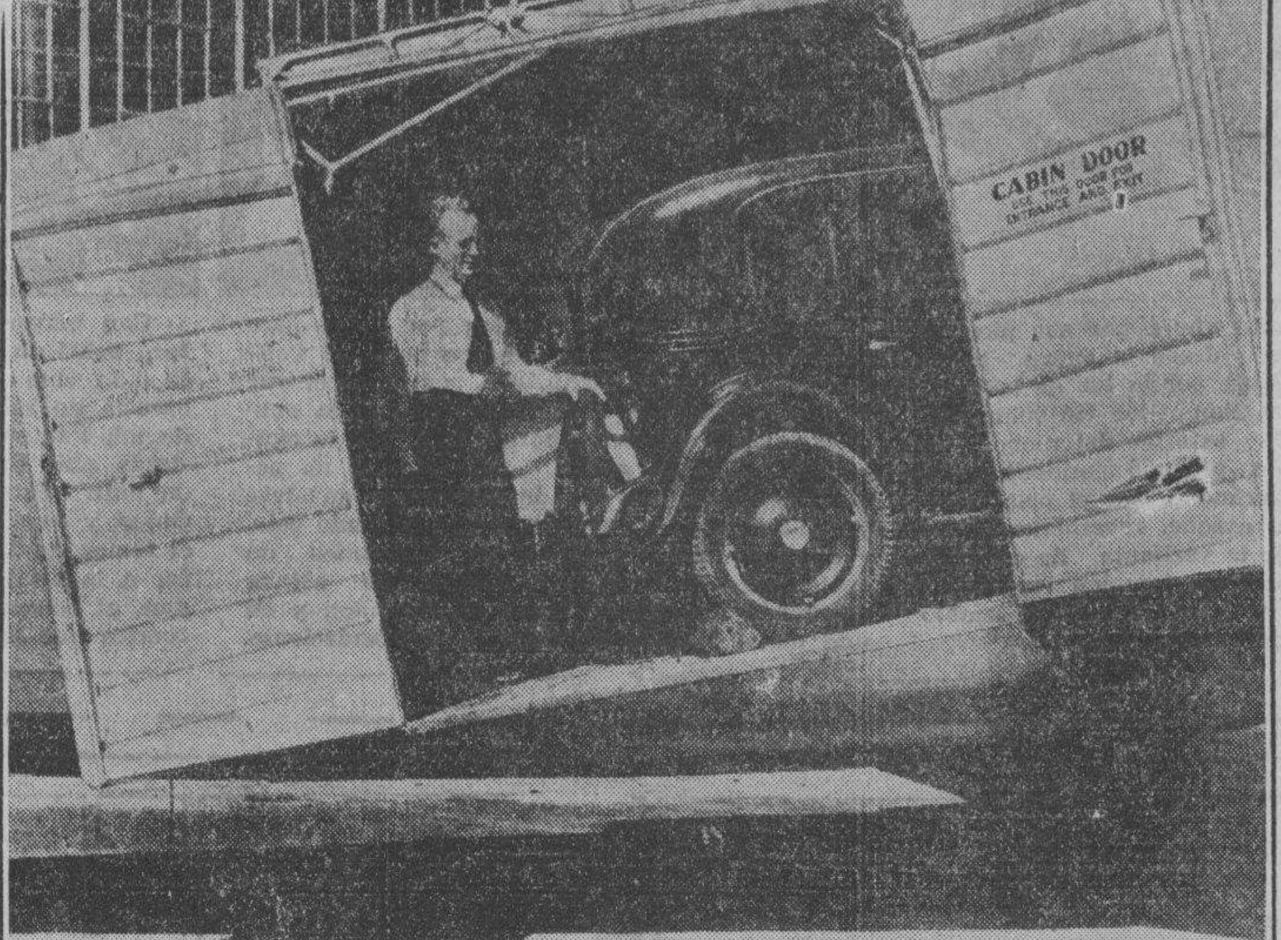

Si tiene un plan de viajar por aire o por mar, y piensa llevarse consigo su automovil para facilitar sus paseos por las ciudades a donde llegue, esta es una bonita sugestion de como puede empacar su coche y llevarlo como un equipaje cualquiera. En un aeroplano recientemente expuesto en Nueva York, tan gigante que puede llevar tropas a bordo y puede correr hasta una velocidad de 117 millas por hora, se ha demostrado como un pasajero puede llevarse el coche a bordo de la manera como aparece en el cliche.

Un camión Ford V-8 para Tom's Dixie

La entrega de los productos apetitosos de Tom's Dixie Kitchen merece mas atencion, asi que se ha creido conveniente hacerla por medio de un camion mas apropiado, un Ford V-8. Durante el pasado Carnaval, la comida que se vendia en los campos de recreo se hizo por medio de esta camion resultando la misma de las mas excelentes.

El Tom's Dixie Kitchen es un restaurant conocidisimo en Manila y ha sido fundado por Tom Pritchard hace varios años. Desde entonces fue progresando mas y mas hasta que hoy dia es conocido como el mejor restaurant en todo el Oriente.

Dos razones basicas por las cuales el Terraplane es diferente y mejor

Sus frenos, grandes y robustos, resultan positivos, y su aplicación es igual en todos los casos

Algunas personas son de parecer que todas las marcas son mas o menos iguales. Con respecto a muchos automoviles esta es la verdad pero no cuando se trata de vehiculos Terraplane. El Terraplane es fundamentalmente diferente de los demas automoviles. Al decidirnos a construir un automovil diferente, dicho vehiculo tenia que ser diferentemente superior.

En embragues, por ejemplo, los hay del tipo seco en los cuales las superficies de rozamiento agarran con sequedad de hueso produciendo excesivo calor. Este no es el caso en el Terraplane, puesto que su sistema de ambrague suavizado por aceite es caracteristica exclusiva. Este embrague no produce traqueteo ni tirones aun con la aceleracion pasmosa del Terraplane. La arrancada es suave y gradual puesto que las superficies de rozamiento hacen contacto gradual suavizado por la pelicula de aceite que las cubre.

En cuanto a lubricacion, los sistemas de alimentacion a presion utilizan pequeños tubos para hacer llegar el aceite a los cojinetes. Solamente los vehiculos de fabricacion Hudson cuentan con sistema de doble chorro 'Duo-flo", el cual baña el interior del motor con aceite fresco. Esto significa mayor cantidad de aceite en las superficies de rozamiento y lubricacion instantanea con la primera revolucion del eje sigueñal, evitando asi el intervalo de recalentamiento durante el cual el motor tiene que caminar antes de que aceite frio y pesado pueda ser impulsado por pequeños conductos. El sistema Duo-flo incluye enfriamiento del aceite, el cual es entonces bombeado en dos chorros, uno a cada extremidad del motor, dando lubricacion completa ya sea en caminos llanos o subiendo y bajando pendientes.

He aqui el unico sistema que suministra doble cantidad de aceite al motor a los 100 Kms. de velocidad que a los 50, y la razon por la cual los poseedores de vehiculos Hudson y Terraplane han dado testimonio jurado con respecto a funcionamiento libre de entorpecimientos año tras año.

El Terraplane es un vehiculo diferente. Y la diferencia está en su superioridad, consistiendo en ventajas exclusivas que solo nuestras marcas ofrecen.

Compare a base de excelencia mecanica

Muchos fabricantes publican listas y tablas de detalles tecnicos para dar enfasis a ciertas caracteristicas mecanicas de sus marcas. Si Vd. está interesado en conocer los puntos vitales de un vehiculo, recoja algunas de dichas listas. Estudielas teniendo presente que cada fabricante hace resaltar aquellas caracteristicas mas importantes con que sus marcas cuentan. Vea en que forma el Terraplane compara con todas ellas. Vd. encontrará que el Terraplane ofrece toda caracteristica de importancia de marcas competidoras. Pero ademas encontrará que el Terraplane ofrece muchas caracteristicas no encontradas en las demas marcas. Omita las miscelaneas que gozan de breve popularidad... tome en consideracion los puntos vitales... en tal sentido la comparacion probará que el Terraplane ofrece el mayor valor intrinseco entre las marcas de precio popular.

ILUSTRACIONES

1. Frenos grandes, robustos, positivos, de aplicacion igualada.

2. Curso del aceite en el sistema de dos chorros Duo-flo.

3. Bomba de aceite de doble descarga impulsa dos chorros de aceite fresco uno a cada extremidad del motor.

4. Embrague de diseño exclusivo con insertos de corcho suavizado por una pelicula de aceite para dar contacto gradual.

5. Transmision de velocidades sincronicas. Engranajes de acero aleado con molibdeno y diseño avanzado para cambio de marchas silencioso ya sea lenta o rapidamente.

6. La base de la suavidad y potencia del Terraplane está en su eje sigueñal dotado de contrapesos integralmente forjados, caracteristica originalmente concebida por las ingenieros Hudson.

7. Levantavalvulas tipo de rodillo de construccion costosa con radio de alzamiento de tres pulgadas para producir mayor prolongacion de la apertura de la valvula y conseguir mayor entrada de carga a los cilindros. Esto, combinado con culata de mejorado diseño, hace posible alimentacion completa del cilindro. El resultado es que menor cantidad de combustible da mayor rendimiento lo cual es importante tanto con respecto a funcionamiento como economia.

Los nuevos amillaramientos

(Continuación de la página 6)

de Castillejo a Tuberias	6	8	33%
A. Farnecio			
de Castillejos a Vergara	6	8	33%
Globo de Oro			
de Echague a Barbosa	15	20	33%
Tuberias			
de Duque de Alba a Tanduay	4	6	50%
Estero de S. Sebastian			
de Est. de Quiapo a Pza. del Carmen	4	6	50%
R. Hidalgo			
de Regidor a Martin Ocampo	20	35	75%
M. Ocampo a Est. de Quiapo	20	25	25%
Est. de Quiapo a Mendoza	15	20	33%
Del Paso			
de Est. de Quiapo a Mendoza	4	5	25%
McGregor			
de Est. de Quiapo a Mendoza	4	5	25%
Paseo de Azcarraga			
de Est. de Quiapo a Legarda	12	15	25%
Murillo			
de Mendoza al extremo	4	5	25%
Distrito—Intramuros			
Gral. Luna			
de Aduana a Sta. Clara	10	12	20%
Sta. Lucia			
de Muralla a Real	8	10	25%
Cabildo			
de Muralla a Sta. Potenciana	10	12	20%
Aduana a Almacenes	10	12	20%
Solana			
de Victoria a Real	10	12	20%
Legaspi	8	10	25%
Muralla	8	10	25%
Aduana			
de Gral. Luna a Legaspi	12	15	25%
Escuela	8	10	25%
Anda			
de Gral. Luna a Legaspi	12	15	25%
Victoria			
de Cabildo a Muralla	12	15	25%
Novales			
de Solana a Muralla	4	6	50%
Distrito—Santa Cruz			

STUDEBAKERS SE USARAN EN VIAJE LARGO

Recorreran naciones del centro y sur de America pasando por montañas

Un proyecto en forma de una tourne automovilistica de buena voluntad, llamado a recorrer una distancia mayor que la distancia que hay alrededor del mundo, pronto se llevará a cabo comenzando desde Chicago, y visitará las capitales de las principales naciones de la America Latina, incluyendo Mexico, y otras naciones de la America Central y del Sur, de acuerdo con los informes que se han recibido por The Manila Motor, agentes exclusivos de los automoviles Studebaker en Filipinas.

El equipo para este viaje de buena voluntad incluye dos coches Studebaker del modelo de 1935, un coupe y un sedan para cinco pasajeros, y un vagón cerrado que será arrastrado por uno de estos automoviles, y que contendrá los productos de algunos industriales y comerciantes en Chicago.

Cuatro personas irán en estos coches y pasarán al traves de montañas hasta Santiago, Chile, y por sobre los Andes de Buenos Aires. El viaje de vuelta será por las tierras bañadas por el Atlantico y parte norte del Brazil, para continuar el viaje por barco hasta Nueva Orleans.

Este será el primer viaje de buena voluntad que jamás se haya hecho al traves de diferentes naciones y utilizando automoviles. Estará bajo los auspicios de la Pan-American Commercial Service Co. de Chicago, y para completarlo requerirá ocho meses.

El Terraplane es vehiculo de mayor robustez

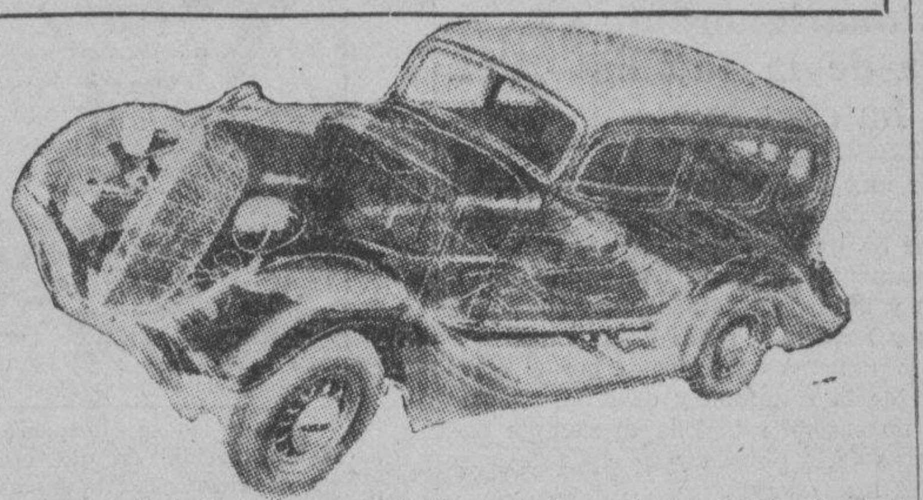

Carroceria toda de acero... techo, costados y piso... unida al chasis por pernos para formar un todo indeformable. La parte delantera de la carroceria forma una doble estructura de acero. Peso innecesario es eliminado y mayor robustez obtenida haciendo que muchas secciones desempeñen doble oficio—el tablero de instrumentos sirve de miembro transversal... los estribos forman parte integrante de la estructura.

T. Alonzo			
de Tetuan a Zacateros	15	20	33%
Zacateros a Soler	15	25	66%
Soler a Azcarraga	30	35	33%
Yebana			
de Tetuan a Espeleta	6	10	66%
Bermuda			
de Tetuan a Espeleta	6	10	66%
Espeleta a Ongpin	4	6	50%
Bahama			
de T. Alonso a Ongpin	4	10	150%
Kipuja			
de Fernandez a T. Alonso	3	5	66%
Fernandez			
de Ongpin al extremo	4	6	50%
S. Bernardo			
de Soler a Azcarraga	20	25	25%
Misericordia			
de Tetuan a Ongpin	15	20	33%
Escolta—lado Sur			
de Est. de la Reyna a Pza. Sta. Cruz	150	200	33%
Pza. Sta. Cruz—lado Este	80	100	25%
Florentino Torres			
de Ronquillo a Raon	14	20	42%
Raon a Katubusan	10	20	100%
Katubusan a Azcarraga	10	15	50%
Rizal Avenue—Lado Oeste			
de Echague a Carriedo	80	125	56%
Carriedo a Bustos	125	200	60%
Bustos a Ronquillo	125	175	40%
Ronquillo a Raon	125	150	20%
Soler a Azcarraga	60	75	25%
Rizal Avenue—Lado Este			
de Echague a Carriedo	80	125	56%
Carriedo a Paterno	125	200	60%
Paterno a Ronquillo	125	175	40%
Ronquillo a Raon	80	150	87%
Soler a Azcarraga	60	75	25%
Isla de Romero			
de Echague al extremo	30	40	33%
Estero Cegado			
de Echague a Carriedo	30	50	66%
Carriedo hasta 15 metros	15	35	133%
desde 15 metros a Ronquillo	15	20	33%
Trinidad			
de Ronquillo a Soler	15	10	50%
Mabolo			
de Germinal a Soler	8	10	25%
Calero			
de Soler a Azcarraga	8	12	50%
Sales			
de Carriedo hasta 15 metros	15	30	100%
desde 15 metros a Raon	15	20	33%
Raon a Soler	10	12	20%
P. Gomez			
de Echague a Carriedo	20	40	100%
Carriedo hasta 15 metros	15	25	66%
desde 15 metros a Raon	15	17	13%
Evangelista			
de Ronquillo a Raon	15	25	66%
Raon a Comandante	15	20	33%
Villalobos—ambos lados			
de Echague a la expropiación	70	125	78%
de la expropiación a Pza. Miranda	70	80	14%
Chica			
de I. de Romero a Orozco	30	40	33%
P. Blanco			
de Echague a Regidor	20	30	50%
Regidor			
de Norzagaray a R. Hidalgo	15	20	33%
Raon a Est. de Quiapo	8	10	25%
Echague			
de P. Gomez a P. Ducos	100	120	20%
R. Hidalgo			
de P. Gomez a Pza. Miranda	30	35	16%
Bustos			
de P. Sta. Cruz a Avenida Rizal	40	60	50%
P. Paterno			
de Ave. Rizal a Estero Cegado	15	25	66%
Estero Cegado a Regidor	12	15	25%
Ronquillo			
de Ave. Rizal a Estero Cegado	15	25	66%
P. Gomez a Evangelista	12	15	25%
Raon			
de Ongpin a Rizal Ave.	15	20	33%
Rizal Ave. a Sales	15	20	33%
Sales a Regidor	12	15	25%
Est. de la Reyna			
del Rio Pasig al Puente de S. Agustin	12	40	233%
Espeleta			
de Est. de S. Lazaro a Gandara	5	15	200%
Gandara a T. Alonso	12	15	25%
T. Alonso a Misericordia	10	15	50%
Ongpin			
de Gandara a T. Alonso	25	35	40%
T. Alonso a Misericordia	20	25	25%
Raon a Pza. Sta. Cruz (lado Este)	30	35	16%
Tambacan a Pza. Sta. Cruz (lado Oeste)	30	35	16%
Germinal			
de Ave. Rizal a Mabolo	8	10	25%
Callejon Fé			
de Evangelista a Regidor	4	5	25%
Callejon Esperanza			
de Evangelista a Regidor	4	5	25%
Porvenir			
de Evangelista al extremo	4	5	25%
Florante			
de Evangelista al Est. de Quiapo	4	5	25%
Comandante			
de Evangelista al extremo	4	5	25%
Soler			
de T. Alonso a Misericordia	12	20	66%
Misericordia a F. Torres	12	15	25%
Rizal Ave. a Calero	10	12	20%
Azcarraga			
de Est. de S. Lazaro a T. Alonso	15	25	66%
Misericordia a F. Torres	16	25	36%
F. Torres a Ave. Rizal	30	40	33%
Ave. Rizal a Calero	20	35	75%
Calero a Evangelista	20	25	25%
Evangelista al Puente Iris	15	20	33%
Distrito—Tondo			
Asunción			
de Azcarraga a Bahia de Manila	6	8	33%

EL FORD ES PREFERIDO EN DETROIT

Tanto el año pasado como este año, se vendieron mas Fords en Wayne

Una demostración de que el Ford sigue y seguirá siendo el automóvil mas preferido en los Estados Unidos a continuacion publicamos una tabla que demuestra la venta del Ford durante el mes de enero de 1935 en el Condado de Wayne Detroit, el sitio en donde se usan mas automóviles que en cualquiera parte del mundo.

MARCA	Enero, 1935.	Por ciento de las ventas.	Enero, 1934.
Ford	3056	55.8	1420
2.o competidor	506	9.2	221
3.er competidor	442	8.8	94
4.o competidor	408	7.4	176
5.o competidor	299	5.4	182
Otras marcas	751	13.4	—
Todas las marcas	5462	100.0	2404
Coches comerciales	559	—	344

Ford con sus excelentes modelos para 1935 está mas decidido que nunca a ganar la delantera y conservarla para todo el tiempo.

En 1934 los coches Fords tanto para pasajeros como para entregas a domicilio o de los llamados comerciales vendidos en el Condado de Wayne llegaron a 26,203 y los coches comerciales de la misma marca 2,889.

Su mas proximo competidor vendió 8,456 coches para pasajeros y 902 coches comerciales, y su tercer competidor, 6,396 coches para pasajeros.

EL CABRIOLE TRANSFORMABLE FORD

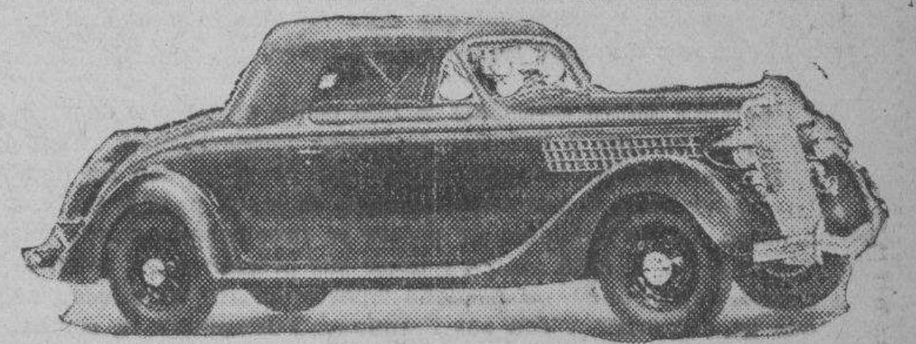

He aqui un Ford de estética que se gana, con sólo pasar, la admiración de los transeuntes. De fino aspecto, brioso y juvenil. Capota o tolda de nitido corte que hace perfecto juego con la perfilación del automóvil. La cortina trasera se cierra mediante broche deslizante. Lleva conveniente estante para equipo deportivo o paquetes. La capota se pliega compactamente al ras de la carroceria—en verdadera transformación. El revestimiento del interior es o bien de verdadero cuero o de cordoncillo Bedford, a escoger. Lleva como dotación normal asiento auxiliar, en la zaga.

Elcano			
de Azcarraga a Zaragoza	10	15	50%
Zaragoza a Bahia de Manila	6	8	33%
Sto. Cristo			
de Azcarraga a Zaragoza	15	20	33%
Zaragoza a P. Rada	8	12	50%
Folgueras			
de Azcarraga a P. Rada	10	12	20%
P. Rada a Lacandola	6	7	16%
Ylaya			
de Azcarraga a P. Rada	15	20	33%
P. Rada a P. Herrera	10	12	20%
Quesada			
de Pza. Leon XIII a Moriones	6	7	16%
Velazques			
de P. Magat Salamat al extremo	3	4	33%
Yangco			
de Baltazar a Tapuri	3	4	33%
Sta. Maria			
de Moriones a Coral	4	5	25%
Morga a Moriones	6	7	16%
Franco			
de Moriones a Francisco	3	5	66%
Sande			
de L. Chacon a Moriones	6	10	33%
Moriones a Dandan	8	12	50%
J. Luna			
de Azcarraga a P. Herrera	15	17	13%
P. Herrera a Moriones	10	14	40%
Moriones al Block 16, pt. Lot 3	8	12	50%
del Lot. 3 al Puente Pretil	8	15	87%

(Continua en la pagina 20)

No son un GASTO..sino una INVERSION

BUJIAS
Champion

Bachrach Motor Co.
Port Area Manila

M.E.C.D. 2016

EN LAS AULAS *de la* EXPERIENCIA

Por DOROTHY DIX

Es posible que "La Vieja Solterona" sea nuestra "Competente Miss Smith" en la oficina, pero en realidad es una ignorante que se hace burro de carga de la familia—¿Por qué? Porque no se ha casado.

"LA más grande objeción a ser una vieja solterona es porque esta se hace a una automáticamente burro de carga de la familia", me dijo una solterona el otro día. "Por qué ha de ser así, lo ignoro. Pero así sucede. Lógicamente parecería que sus padres y sus hermanos y hermanas casados, con sus maridos y esposas y hogares y niños y sus vidas más plenas estarían repletas de simpatía por el estado de soledad de la solterona y deberían compadecerla, pero no sucede así. Ella es siempre sacrificada en aras de la familia y de ella se espera que haga todos los trabajos.

"POR CURIOSO que parece en estos días de la emancipación femenina y de las empleadas competentes, la vieja doncella carece de estado y dignidad en su propio hogar y entre su propia gente. En alguna gran oficina comercial es posible que ella sea "nuestra competente Miss Smith", que diariamente maneja asuntos que envuelven centenares de miles de pesos, pero por no estar casada, su madre la considera una ignorante que carece del buen sentido suficiente para hacer un 'sponge cake' y que tanto carece de juicio que se le tiene que decir que debe ponerse los chanclos cuando llueve y cuando debe echarse a dormir.

"EN TANTO una mujer sea soltera, sus padres le tratan como una chiquilla, aun cuando tiene 50 años de edad y como la hija de Lady Kew, está enterada de todo lo que puede decirse. Siguen creyendo que tienen derecho de dominarla, de supervisar su conducta, de escoger sus amigas, de leer sus cartas y escuchar subrepticiamente sus conversaciones por teléfono. Pero no soñarían en ejercer semejante autoridad sobre sus hijas casadas.

"CONSIDERAN su opinión como si viniera de una niña de seis años de edad que no tiene talento para eso, pero escuchan con admiración los puntos de vista de cualquiera hija tonta, si ésta ya tiene marido. Al parecer creen que existe alguna magia en la ceremonia matrimonial que dota de talento a una niña, talento que una solterona nunca llega a tener.

"SU FAMILIA nunca concede a la hija celibe el derecho de vivir su propia vida a su manera y disfrutar de alguna independencia. El padre y la madre se muestran contentos de ver que Mary va con un hombre extraño a quienes ellos escasamente conocen de vista, pero si Sally, que tiene un deseo innato femenino de poseer su propia casa, donde pueda dar expresión a sus propios gustos y tener sus propias cosas, y hacer lo que le plazca, quiere tener un pequeño 'apartment', lo consideran nada menos que un escándalo y con sus hermanas y hermanos la combaten tenazmente.

"DESDE LUEGO, la soltera vieja se hace heredera de papá y mamá cuando estos se hacen viejos. Jamás existe alguna distinción sobre quien tiene el deber de cuidarles. Es siempre el deber de la hija no casada. Los hijos casados tienen una perfecta excusa. Sus casas están llenas de sus propios hijos. Mamá y papá irritan los nervios de los maridos y esposas de sus hijos. mamá es rara y ella y Julia no se congenian. Juanito y papá nunca pueden entenderse. Así que es mucho mejor que la hermana solterona abandone su empleo y vuelva a casa a cuidar a los ancianos queridos y soportar las cargas que todos los demás no han querido asumir.

"NINGUNO de la familia sueña en tal cosa como en mostrarse justo para con la soltera vieja. Ninguno piensa que como a ellos, a ella tampoco le gusta escuchar las charlas y reminiscencias y quejas de los viejos. Ninguno tiene en cuenta que el abandonar su empleo equivale tanto a abandonar su oportunidad en la vida para vivir por sí sola; que es privarla de un trabajo que le gusta y que es para ella una fuente de interés que nunca falla y que le compensa de la falta de marido, hijos y hogar. O que le impide ahorrar para su vejez, para que no sea dependiente en sus días postreros. Oh, no; porque la hermana no está casada, se supone que ella carece de impulso humano y natural. Se presume que tiene el complejo de mártir y se deleita en sufrir.

"TAMPOCO obtiene la solterona la pobre recompensa de gratitud de sus padres, por sacrificarse por ellos. De algún modo la consideran como un fracaso por no haberse casado. Mamá hará alarde de sus hijas casadas, sus nietos y sus hogares y luego dirá compasivamente que no comprende cómo es que la pobre Sally nunca se ha casado. Habia sido siempre una buena chiquilla, pero cree que nunca fué atractiva para con los hombres. Ella dirá esto aun cuando sabe que Sally ha dejado de casarse con un hombre bueno para poder cuidar de su papá y mamá.

"Y MAMA hará más aspavientos porque Juanito le haya enviado un cheque de P50 en las pascuas que por el cuidado que le está dando Sally todo el año. Ella estará hablando eternamente de cuan atentos son sus hijos casados que le hacen visitas ocasionales a fines de semana, pero al parecer nunca observa la devoción de la hija que se hizo esclava por ella.

"Y DINERO. Una tiene que estar casada para tener derecho a su propio dinero. Si una es soltera, su dinero pertenece a la familia. Las hermanas y hermanos casados no se piden préstamos mutuamente o dinero para pagar las cuentas o para comprar un nuevo auto. Reconocen que cada uno necesita todo lo que tiene para sí. Pero basta que cualquier miembro de la familia esté en aprieto, o algún hijo necesite mandarse arreglar los dientes, o que algún niño o niña quiera ir al colegio, para que echen mano de la vieja solterona y de su dinero.

"NO ES POR TANTO una ganga ser una soltera vieja. Ella es la víctima de la familia y bien haría en seguir adelante para casarse y tener sus problemas propios."

DOROTHY DIX.

TARZAN EL TERRIBLE

Por Edgar Rice Burroughs

Pan-at-lee se despertó subitamente de un sueño terrible en que ella creia que una bestia espantosa caminaba sobre ella. Se despertó para encontrar que el sueño era una realidad! En la luz opaca de la cueva, ella vió una forma al lado de ella; sintió unos dedos peludos sobre ella y un pecho peludo contra el cual era arrastrada. Gritando, ella trató de luchar contra el animal; pero su grito fué contestado con un rugido bajo, y otra mano peluda la cogió por el pelo de su cabeza.

La bestia se levantó ahora por sus piernas traseras y la arrastró desde la cueva hasta fuera que estaba bañada por la luz de la luna. En el mismo instante Pan-at-lee vió subir una figura desde el borde exterior del nicho. La bestia lo vió también, y rugió ominosamente, aunque continuó agarrándola por el pelo. Enfurecido, esperaba el ataque, reverberando sus rugidos horrendos por la vertiente. La criatura que ahora le tenía delante también rugió—tan ominosamente como el otro. Pas-at-lee tembló sabiendo muy bien que estaba perdida!

Estos dos podrian pelear por ella—pero quienquiera que gane ella estaba perdida! Confió que durante la lucha, ella podria encontrar alguna oportunidad de tirarse sobre la pendiente. Ella reconoció ahora que el que le agarraba era un Tor-o-don. Pero al otro no podía reconocer. La luz de la luna le envolvia y súbitamente Pan-at-lee vió que no tenia cola, y que sus manos y pies eran diferentes de cualquiera que haya visto jamás. Se estaba acercando lentamente hacia el Tor-o-don y en una mano blandia un cuchillo resplandeciente.

Con mayor sorpresa de Pan-at-lee, la criatura habló ahora. "Cuando sus hojas pasen por tu lado, como pasarán al instante", dijo el que carecia de rabo, "corre inmediatamente detras de mi, Pan-at-lee. Sube a otra cueva y vigila desde alli. Si soy derrotado, tendrás tiempo de huir. Si no, vendré a ti . Soy amigo de Om-at y tuyo". Las ultimas palabras quitaron el temor de Pan-at-lee. Ella trató de preguntar a la criatura pero los rugidos del Tor-o-don, al echarsele encima el enemigo, eran tan fuertes que apagaban el sonido de su voz.

CONNIE

Por Frank Godwin

EL SUPERINTENDENTE: En que puedo servirle, Miss Connie? Gustoso le haré cualquier cosa que esté dentro de mis alcances.
CONNIE: Quisiera obtener cuantos informes pudiera Vd. facilitarme sobre uno de sus pacientes, Bert Korman.

EL SUPERINTENDENTE: Korman ha sido un paciente de aquí. Pero se hicieron arreglos hace algunos meses para que él pudiera trasladarse a una institución privada.
CONNIE: Quien hizo esos arreglos? Podría Vd. decirme?

EL SUPERINTENDENTE: Venga al registro general y podrá Vd. ver todo su record.
CONNIE: Gracias, doctor. Eso será una gran ayuda.

Un poco después.
CONNIE: Caracoles! Esto es importante.

FRITZI la corista

Por Ernie Bushmiller

FRITZI: Apuesto que Vd. siente nostalgia por su ranchería, no es verdad, Cactus?
CACTUS: Pues chica, tengo un medio de curar nostalgias.

FRITZI: Siento curiosidad por saber donde se va todas las tardes. Voy a seguirle.

PAPA

Por J. Miller Watt

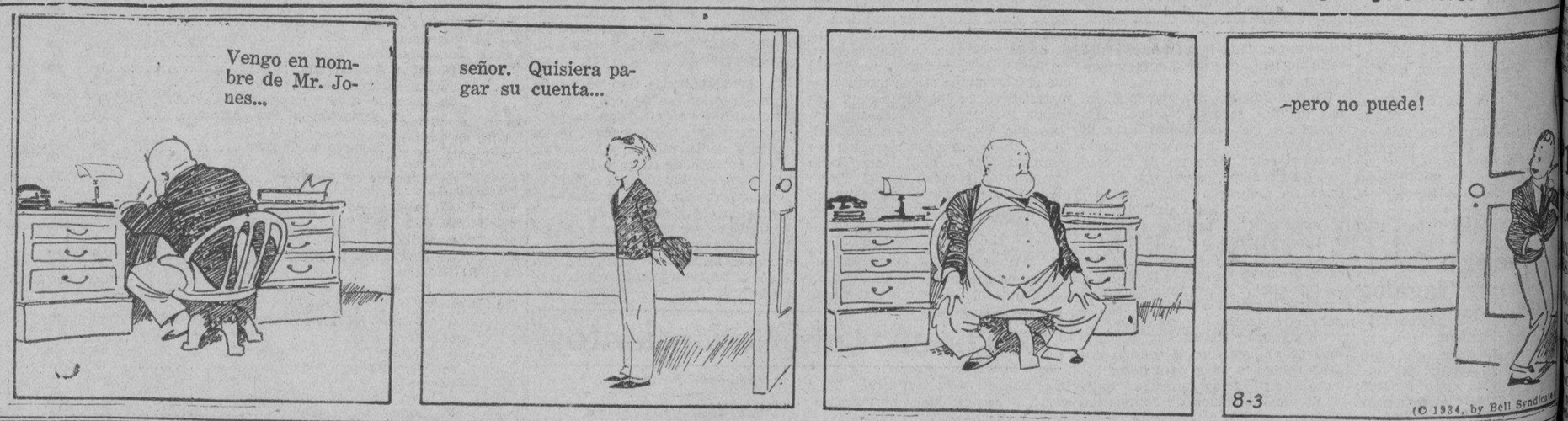

CURIOSIDADES DEL CINEMA

Por el Capt. Roscoe Fawcett

COMO LOGRAN CASARSE TAN...

(*Continuacion de la pagina* 15)

ella. La preguntó por qué tenía tanta prisa en casarse. Ella le contestó que esas cosas deben hacerse así, casi por sorpresa. El le pidió un plazo, se le declaró abiertamente, intimaron sus relaciones, y fué él, no el chico imaginario el que se casó con Mary.

Tal vez el método empleado por esta gran estrella no daría iguales resultados en otros casos. Todo estriba en llegar a conocer el carácter e inclnaciones del hombre que se trata de pescar, ni mas ni menos que el de los peces que se tratan de coger con el anzuelo.

Pero como no todos los hombres somos iguales las mujeres tienen que valerse de diferentes y variados medios.

Fred Allen, otro astro del radio, es de otro temple. Es de esos hombres poseídos de sí mismos que no permiten contradicciones de ningun género y que se fijan en las mujeres que están dispuestas a acatarles como soberanos absolutos. Es uno de esos hombres que esperan que la mujer que se case con ellos sea una mera enredadera que se adhiera a sus personas, siempre adorándoles y mimándoles. Portland Hoffa le comprendió y llegó a casarse con él porque le hizo y le hace creer que él es quien manda e impera en su hogar.

Gertrude Berg, la originadora del mejoramiento de los Programas de Golberg, no hizo uso de la técnica de Mary ni de la de Portland. Ganó al hombre que ahora es su marido siendo natural. Nunca quiso hacer creer que estaba contenta cuando estaba enfadada. Insistía en tener sus propias opiniones. Era la jovencita dinámica, voluntariosa que la naturaleza quiso que fuera. Su esposo, Mr. Berg, es el astro más brillante del radio. Lleno de vida, enérgico, brillante. Sobre todo es hombre de muy buen humor. Ella le conoció a él cuando tenía trece años solamente, pero entonces ella no se preocupaba mucho de él. Cinco años más tarde lo volvió a ver. El empezó a cortejarla con entusiasmo. Dos años más tarde se casaron. ¿Por qué se casó él con ella? Pues por que él la encontró una criatura interesante, brillante, ávida de aprender, porque era muy lista, y pensó en que sería una delicia servir de mentor a una criatura así.

En cambio, otra artista del radio, Julia Sanderson, conquistó a su marido haciendo que él se sintiera orgulloso de ella, de su belleza natural, de sus trajes magníficos, de su elegancia. Deliberadamente hizo que él creyera que mandaba en ella; y aun hoy día ella le consulta todo antes de hacer nada. Su marido, Frank Crumit, era muy dado a las acciones bancarias y a los bonos. Ella estudió todo lo que pudo sobre esta materia nada más que para que él viera que a ella le complacía todo lo que a él le interesaba.

Lo que cuenta Jane Ace, otra estrella del radio, es algo diferente. La naturaleza le dotó a Jane de una gran fuerza de voluntad. Su marido, Goodman Ace, es también un hombre resuelto, fino, a quien le gusta mucho que le digan. "¡qué asombroso eres!" Jane aprendió a amar a este hombre desde los días en que cursaba la High School, y él se puso a enseñarle el álgebra. Aunque ella no era tan tonta que no pudiera aprender sola, le hacía creer a él que necesitaba de su ayuda. Hasta ahora ella sigue haciéndole creer a él que necesita de sus enseñanzas. Aunque hace varios años que están casados todavía parecen dos tortolillos en la luna de miel.

Todo lo dicho se reduce a que Mary Livingstone se casó con Jack Benny por haberle hecho a este sentir celos; Portland Hoffa conquistó a su marido por hacerle creer que él era el amo; Gertrude Berg se casó mostrándose ante los ojos de su marido tal cual era, toda natural; Julia Sanderson conquistó a Frank Crumit haciendo que éste se sintiera orgulloso de ella; y Jane Ace hizo uso del sobado método de repetirle al elegido de su corazón la frase bastante gastada: "¡qué asombroso eres!".

Las lectoras casaderas pueden escoger el método que más les convenga.

SILUETAS DE RADIOLANDIA

(*Continuacion de la pagina* 15)

zalde y Ca., oimos al excelente baritono Sr. Lopez-Luna acompañado al piano por su Sra., Elisa Mafei de Lopez-Luna. Sus cantos en castellano fueron: "A mi Vieja," "Asi es mi Amor," y el precioso tango "Esta Noche me Emborracho." Oyendo a este baritono se consuela uno de la ausencia de Henry Mueller.

Por KZRM oimos el sabado pasado a la soprano Nena Navarro acompañada al piano por Roque Garcia. Nos hizo oir preciosos numeros en tagalog. Y por KZRM, los del grupo "Cheer Up Gang" (Alegraos, pandilla) nos alegraron verdaderamente con sus preciosos numeros.

A las 7:45 de aquella misma noche por la misma estación, volvimos a oir a la aplaudida tiple Fe Carvajal en los siguientes solos: "Tomo y Obligo," "Clavelitos," y "Yo Te Quiero." Mas tarde, por la misma estacion KZRM, los del grupo "Rockey Monutain Hill Billies" nos hicieron pasar un alegrisimo rato. ¡Vaya si tocan bien estos jovenes!

Las chicas y chicos de diccion genuinamente castellana del "Circulo Hispano" siguen complaciendonos a los oyentes de habla española, proporcionandonos buen entretenimiento con sus numeros de canto e instrumentales. El Martes ultimo, por KZEG, a las 8 p. m., oimos cantar a Josefina Guivelondo "Clavelitos" y "Quiereme"; a Lourdes Carvajal "Donde estas Corazon"; a Pacita Carvajal "Besos Frios" y "Alguna Vez"; a Jose Garcia "Melodia del Arrabal"; y a Noly Reyes, con Carlos Reyes, de acompañante, le oimos tocar dos bellas composiciones para violin. Lourdes Carvajal, como siempre, acompaño tambien al piano a las otras cantantes, y a si misma. Agradecicidisimos y satisfechisimos todos.

A las 8:30 p. m. del mismo martes ultimo, por KZRM, oimos una vez mas a los "Radio-Cruzados". Benedicta Macaisa se nos revelo como una excelente pianista; el prano de voz argentina Mario Galan nos hizo oir dos bellas ciones, una de ellas "Ave M por Benasa; Ignacio P. Santos deleito con dos solos de ocari Ricardo Nicasio nos demostro tiene una excelente voz de barit y Anita Azanza, como acompa de todos, rayo a la altura siempre raya. El anunciador Bernie Nolasco, como siempre aplausos calurosos a todos.

Es un acierto, de parte de chos anunciantes del radio, el ferir hacer oir a los radio oy artistas locales en vez de disco nograficos, como hacen algunos hay discos muy buenos tambien nemos artistas de alta calidad que lo dude que oiga algunos de programas a que aludo, y se vencerá.

Algunas estaciones de onda se hacen oir perfectamente en epoca, sobre todo por las mañan Radio Manila quiso obsequiar con una rediseminación de Radio Madrid el pasado jueves, durante programa del "Sunrise Club", no lo consiguió. Es que esa ción, asi como Radio Roma, y Radio Colonial de Paris, no se oirse sino alla hacia la tercera te de este mes de abril. Al menos esa es la experiencia de un servidor de Vds. Y no va mas por hoy, queridos lectores de uno y otro sexo

M.E.C.D. 2016

ANUNCIOS CLASIFICADOS

VENDEN FINCAS Y TERRENOS

...VISION DE NAGTAHAN
...a la Rotonda de Sampaloc
...desde 100 m. c. a ₱10. el metro
...mito en pago valores de "LA URBANA" y "EL HOGAR FILIPINO"
...M. Ruiz, Gral. Luna 268
Tel. 2-27-67
(19 ene.-35-sabs.)

...ARA OPORTUNIDAD
...000 solamente, se vende un ...cerca de la Avenida Rizal ...siste de 2,715 m. c. con un ...grande de materiales de pri..., otro mas pequeño, 2 ca..., 4 accesorias, cancha de te..., ...boles frutales y jardin. Las ...valen mas de ₱8,000. Todo ...por ₱14,000. C. M. Hoskins ...Corredores de Fincas, 185 Da..., Tel. 2-22-16.
(6-abr.-35)

...TE EN ERMITA
...c.—ERMITA—Un lote ...de 207.5 m. c. cerca a la ...Normal School a ₱ 12.00 ...al contado. C. M. Hoskins Corredores de Fincas, 185 ...Tel. 2-22-16.
(6-abr.-35)

...BUENA GANGA EN CASA
...casa con garage en ...jos en una colina, lote ...m. c. P36.33 sola... al mes. Esta propie... halla en excelentes ...ciones. Tel. 2-25-93.
(21-mzo. h.n.a.)

...VENDE BARATO. — UN ...de 20,000 m. c. adyacente ...Park Subdivision y a ...de 2 kilometros de los li... la ciudad, a 50c. m. c. ...divisiones colindantes se ...de ₱2.00 a ₱3.00 m. c. Ra... P. O. Box 1625 Manila
(22 mzo.-35)

...VENDEN las siguientes propiedades:

EN MANILA

...en la Calle Juna Luna No. 180, ...actualmente por la casa comercial ...& Co." El terreno tiene un area ... metros cuadrados. Valor ami...—₱117,948.00.
...en la Calle T. Pinpin Nos. 524-... El terreno tiene un area de 483.30 ...cuadrados. Valor amillarado—...
...en la Calle A. Mabini No. 516. ...mide 985.10 metros cuadrados. ...amillarado—₱30,735.00.
...en la Calle Azcarraga No. 1955. ...tiene un area de 2,035 metros ... Valor amillarado—₱24,176.00.
...en la Calle Novaliches No. 22. ...tiene un area de 484.9₀ metros ... Valor amillarado—₱21,889.00.

EN LEGASPI, ALBAY

...reno situado en la Calle McKin...a a la Calle Sta. Barbara, mu... Legaspi, que mide 5,853.95 me...drados. En este terreno hay le... bodegas de materiales fuertes. ...larado—₱52,180.00.
...situado en el barrio de Buyo, ...Manito, provincia de Albay, ...ca y arboles de coco. Va...—2.040.00.

...NATUAN, NUEVA ECIJA

... palayero situado en el Mu... Cabanatuan, provincia de Nueva ... 1,880,406.00 metros cuadrados. ...amillarado—₱42,920.00.

...VIRAC, CATANDUANES

...parcelas de terreno de 7,327 metros ...radicados en el barrio de Santa ... Municipio de Virac. En estos ...hay levantado un edificio de ce...con techo de hierro galvanizado y ... amplias, y el pantalan. Valor ...—₱42.890.00.

EN CAMARINES SUR

...parcelas de terreno situadas en ...de Binahian, Municipio de Si..., provincia de Camarines Sur, Una ...y su maquinaria, y 5 casas.

EN TANAY, RIZAL

...parcelas de terreno situadas en el ...de Tanay, provincia de Rizal. ...amillarado—₱630.00 (total).

EN BULACAN

...terreno situado en la provincia de ...de 13 areas y 37 centiareas de ... Valor amillarado—₱200.00. ...mas permenores sirvanse dirigir al ...de las Islas Filipinas, Trust De...
(6-abr.-35)

SOLAMENTE

...1.50 ₱2.00 a ₱2.50 m. c., aunque son altos—200 sobre el nivel del mar...

...OS PAGOS MENSUALES ...DE ₱6.09 MENSUAL

...LAMENTE POR CADA ...LOTE DE 400 M. C.... en

..."ESPAÑA SUBDIVISION"

...ESCOJA el lote que mas le ...plazca, y AHORA MISMO ...de tomar posesión del mis..., sin anticipo alguno.

...% DE DESCUENTO AL CONTADO

...también lotes mas grandes ...hasta 1,000 m. c., ₱25.38 mensual

...Ysmael & Co., Inc.

348 ECHAGUE
Tel. 2-21-54 o 2-23-40
...mingos y despues de las 6 de la tarde Tel. 6-87-25

HERMOSA CASA

SE VENDE.—Casa de dos pisos. Altos: 4 dormitorios, 2 baños y veranda. Bajos: Sala, comedor, libreria, veranda, baño, garage y habitaciones para servidumbre. Terreno: 2,052 m. c. Precio: P18,000.00. Faciles condiciones de pago. P1,000.00 al contado, y el resto en 10 años. Buena vecindad y las verandas ofrecen vista encantadora. Razon: Juan Ysmael & Company, Inc., 348 Echague, Manila, Tel. 2-21-54. Los Domingos 6-87-25.
(3-6-abr.-35)

SE ALQUILA.—Una casa en el camino de Santolan, San Juan del Monte, con cuatro dormitorios, una sala, comedor, cocina, alojamiento para criados y garage para dos coches. Condiciones atractivas al primero que lo solicite. Razón: Cuarto 402 Edificio del Templo Masónico, Escolta, Manila. Tel. 2-23-47 o 2-23-48.
(6-20-abr.-35)

Casa de Huespedes en Hongkong muy ventilada en Cameron Road No. 5 Cerca al Star Ferry y a la parada de buses en Nathan Road. Cuartos limpios y amueblados con baños e inodoros. Cocina Europea y Filipinas. Por 1 dia o mas Hg. $3.50 a $4.00. Por 1 mes o mas Hg. $90.00 a $110.00 D. F. ALBERTO.
(6-20-abr.-35)

AVISOS

Manila, 1 de Abril. 1935.

A Quien Concierna:

La firmante por la presente anuncia su intencion de dirigir una instancia a la Oficina del Tesorero de la Ciudad en o hacia el 8 de Abril, 1935, para solicitar permiso para llevar un Salon de Billar de segunda clase en el local situado en la Calle Sevilla, No. 422, distrito de San Nicolas, Binondo, Manila.

ANACLETA MANALO.
(2 al 8 abr.-35)

Manila. Marzo 27, 1935.

A Quien Concierna:

El firmante por la presente anuncia su intencion de dirigir una instancia a la Oficina del Ingeniero de la Ciudad en o hacia el 6 de Abril, 1935, para solicitar permiso para instalar 2 motores electricos de ¾ c. de f. cada uno para fines de Cold Stores en el local en la Calle M. H. del Pilar Nos. 94-96-98, distrito de Ermita, Manila.

HONG TAI & CO.
Ermita Grocery
(27 al 6 arb.-35)

Manila, 27 de Marzo, 1935.

A Quien Concierna:

El firmante por la presente anuncia su intencion de dirigir una instancia a la Oficina del Ingeniero de la Ciudad en o hacia el 15 de Abril, 1935, para solicitar permiso para el traslado de su motor electrico de 10 c. de f. para fabricacion de muebles del 771 Juan Luna a los Nos 724-732 de la misma calle, Manila.

O TAKAHASHI
(27 al 6 abr.-35)

Manila, 29 Marzo, 1935.

A Quien Corresponda:

El abajo firmante anuncia su intencion de presentar una solicitud ante el Ingeniero de la Ciudad de Manila, pidiendo permiso para la instalacion de un motor de 1 c. f. monofasico, a 1200 r.p.m. para accionar un mezclador de pinturas.

La maquinaria se instalara en el edificio del solicitante, situado en la calle Legaspi No. 65, Intramuros, Manila.

MACONDRAY Y COMPAÑIA INC.
(29 al 9-abr.-35)

K. AKAMINE

Contratista de jardines, cementacion de jardines, fuente, limpieza de jardines y toda clase de trabajo de jardines. Tambien se reciben trabajos de carpinteria y reparacion de tuberias.

KAWANSEI SHINYA

desea trabajar como jardinero—Especialista en jardines.

428 Raon, Sta. Cruz, Manila, Tel. 2-16-75 — Residencia: 1364 G. Tuason, Sampaloc
(3-4-6-8-abr.-35)

SE ALQUILAN

SE ALQUILA.—Una casa en la calle Merced, Paco No. 509; tiene 4 habitaciones en los altos y un entresuelo. Darán razón 643 Magdalena. Tel. 4-96-43.
(2-abr.-d.a.-h.n.a.)

SE ALQUILAN—Casa en 517 Legarda, Sampaloc, 6 habitaciones, Sala, Comedor, cocina, azotea, 2 baños y Garage.

Local apropiado para negocio en 128 Lavanderos esquina Guirnalda.

Razon Y. Gomez, A. 513 Legarda, Sampaloc, Tel. 2-18-62.
(6-abr.-35)

SE DESEA

SE DESEA COMPRAR.—Una parcela de terreno en Camarines Sur, que se extienda o vea hacia la costa, de unos 500 a 1,000 hectareas de extensión. Diga precio y situación por carta a "Terreno" c|o P. O. Box 775, Manila.
(14-feb.-d.a.)

AUTOMOVILES

SE VENDE.—Un auto Berlina Hupmobile, ₱700.00. Un truck Chevrolet, cerrado, "delivery car", ₱350.00. Una cortadora para ensaymada, camas de hierro y aparadores pequeños a propósito para dormitorios, a ₱3.50 uno. Razón: 830 Gov. Forbes, Sampaloc.
(5-6-abr.-35)

JUDICIALES

ESTADOS UNIDOS DE AMERICA
ISLAS FILIPINAS

EN EL JUZGADO DE PRIMERA INSTANCIA DE MANILA
No. 46063

INTESTADO DEL FINADO NARCISO A. PADILLA
CONCEPCION PATERNO VDA. DE PADILLA
Administradora.

ANUNCIO A LOS ACREEDORES

Los infrascritos Comisionados de avaluo y reclamaciones de los bienes del finado Narciso A. Padilla debidamente nombrados por el Juzgado de Primera Instancia de Manila, en la causa arriba titulada, por la presente notifican a todos los acreedores del citado finado, para que presenten sus reclamaciones con sus comprobantes respectivos ante esta Comision que celebraran sus sesiones en todos los Sabados de cada semana, desde las 3:00 p.m. hasta 5:00 P.M. cuyas sesiones empezaran desde el 27 de Abril de 1935, hasta que terminen los seis meses señalados por la Ley, en el Bufete del Abogado Pedro Concepcion 75 Escolta, Manila.

Se publica este anuncio en el periodico La Vanguardia, que se edita en la Ciudad de Manila de general circulacion en esta Ciudad de Manila, durante tres semanas consecutivas y una vez por semana para conocimiento de los interesados.

Manila 6 de Abril de 1935.

MANUEL GARCIA GOYENA
FELIPE J. CONCEPCION
Comisionados.
(6-13-20—Abr.—35)

MISCELANEA

SE VENDE. — Radio "Philco" ₱100.00. Frigidaire grande ₱250.00. Cocina de gas "Quality" con horno y 4 mecheros, ₱150.00. Calentador de gas Piccolo, ₱30.00. Grafofono, aparadores, sillas, mesas, camas, etc. 830 Gov. Forbes, Sampaloc.
(5-6-abr.-35)

SE VENDE.—Frigidaire, mesa de comedor con marmol, mesa escritorio, juguetera, bastonera, sillas, mesitas, lampara de pie, ventilador y otros varios objetos. Tambien un perro policia de 6 meses. Razon: 1469 Pennsylvania.
(30-6-13-20-abr.-35)

COMPRAMOS y VENDEMOS

libros de segunda mano

RELIABLE BAZAR & BOOK STORE

645 Ave. Rizal, Manila
Teléfono 2-69-52
(mier.-sabs.-6-abr.-h.n.a.)

Coleccionistas de SELLOS

Compramos, vendemos o cambiamos toda clase de sellos de franqueo. Visite nuestro nuevo

ALMACEN DE SELLOS

en la ESCOLTA Nos. 158-160

Donde hallara una exposicion de una preciosisima existencia de sellos de franqueo.

Tel. 2-42-18
(6 al 13-abr.-35)

ADOLFO IRURE

Muebles de Calidad
A Plazos
Facilidades en los pagos
Grandes descuentos al contado
185-187 Real, Intramuros, Manila
Tel. 2-21-85
(d.a.-20-abr.-35)

PIANOS

Nuevos y segunda mano, ambos importados directamente. Precios razonables.

FELIPE YUPANGCO

1337 O'Donnell, Manila

—ALMONEDA—

Herran 2913

El Lunes, Abril 8, 9 a 12 a. m. y 2 a 5 p .m.—Venderé en Subasta Pública y al mejor postor, un bonito juego de sillerías de madera con asientos de bejuco, 1 espejo de cuerpo entero con marco de narra grabada, 1 tocado rde narra con gradas de marmol, otro id. de tres lunas, otro id. pequeño, cama matrimonial con pilares de camagón y 1 cama de narra para niño, con incrustaciones de nacar, cómoda de 5 cajones, varias mesas bien acabadas de narra entre ellas 1 mesa para juego de naipes y 1 mesa labrada de Canton, maceteras de loza del Japon, pedestales, alfombras, 1 juego para Golf, mesas para cocina, varias sillas sueltas, ropero, de bejuco, mesitas de id. rodillos para cortar zacate, mangueras de goma, cuadritos, novelas en ingles y otros varios efectos.

Pago al contado al rematar, debiendo recogerse los efectos rematados a las 24 horas de hecha la subasta.

PERFECTO MURILLO, Martillero.

NECESITAN

...NECESITAN INMEDIATA...MENTE.—Señoritas represen...tes para solicitar pedidos den... de los limites de la ciudad. ...pormenores, vease con la ...Trinidad M. Cui durante ...de oficina en el edificio ...

...NECESITAN.—Varias señoritas para un tra...jo de oficina. Salario mó.... Presentarse a G. L. ...poration, Inc., 705 Ave...a Rizal, altos, frente al ...Press.
(5-6-abr.-35)

Pasajeros que llegan y salen

Por el PRESIDENT COOLIDGE, que llegara el dia 13 son esperados de los Estados Unidos, los siguientes:

Mrs. I. Brooks, Mr. y Mrs. J. Dietz, Mr. y Mrs. J. Harold Dollar e hija, Miss Virginia Dollar, Miss C. Dwyer, Miss Sally Fischer, Mrs. K. Floto, Mr. y Mrs. D. Foorman, Mr. y Mrs. O. Giffin e hijo, G. Howie, Mrs. G. Jackson, Miss M. McMullen, C Hoyer, Mrs. Almer Newhall, Mrs. B. Nittinger, Mr. y Mrs. Mr. y Mrs. Robert H. Swayne, H. Sauve, E. Sprague, K. Stube, Mr. y Mrs. Robert H, Swayne, Mrs. F. Sweet, A. Thompson, Miss B. Villas, Mr. y Mrs. Woods e hijo, T. Altaris, Miss E. Bailey, Mr. y Mrs. J. Giles, J. Leonor, Miss M. Pedorsen, Mr. y Mrs. E. Skofield e hijo y Mrs. R. Stramier y Mr. y Mrs. C. Stroup.

Por el PRESIDENT LINCOLN, salen esta tarde para Hongkong: Manuel R. Revilla, G. H. Wilkinson, Srta. Rosalia Zamora, Srta. Remedios Mejia, Srta. Rosita Jerez, Sra. Felicisima Jerez, Mrs. J. P. Forrest, niño H. D. Forrest, Sra. Trinidad Z. Revilla, Srta. Pilar Revilla, niño Manuel Revilla, Jr., Srta. Elena Revilla, niño Pedro Revilla, Mrs. N. Myrick, Miss J. M. Black, Francis Harmon, Mrs. Francis Harmon Coronel J. H. Poole, Mrs. J. H. Poole, A. N. Jureidini, Mr. Black, Lester C. Haworth, Mrs. Lester C. Haworth, Srta. Matilde Montinola, Srta. Luisa Montinola, Srta. Herminia Montinola, H. M. Salisbury, E. D. Shannon, N. Myrick, William Profitt, L. C. Winternheimer, Mrs. L. C. Winternheimer, R. Borgaili, Coronel Chik Wai Laung, Sra. de Chik Wai Leung, Charles Hagedorn, S. M. Frankel, Rev. F. K. Ford, Walter H. Joseph, S. Shiraishi,

Para Shanghai: Mrs. F. W. Baker, Miss Betty Lou Baker, niño Billy Baker, Miss Dorothy Sweeton, Mrs. J. M. O'Connor, J. Holbrook, Mrs. Holbrook, Don A. Cook, Mrs. W. Christensen, Miss W. Christensen, Mrs. Gullati, R. B. Jones, Mrs. C. B. Lee y dos niños, Mrs. A. A. Butler, Mrs. C. J. Gill, niño A. Gill, Mrs. Blunn, Mrs. Lee, Mrs. Esther Moller, Mrs. B. Ballreich, Mrs. J. J. Davis, niño Don Davis, niño Robert Davis, Mrs. E. R. Swinburna, niño Ed. Swinburna, Mrs. A. S. Largent, Mrs. V. D. Sanford, Mrs. A. C. Maubry, niño F. R. Largent, Capitan S. Jackson, Capitan W. D. Powell, Mrs. B. Weibel, Mrs. E. H. Stelts, D. D. Seitz.

Para Kobe: Frank Milnor, 2nd Mrs. Veraguth, S. Nakamura, Mrs. M. H. Huff.

Para Yokohama: K. Andoh, S. Jacobs, Major F. D. Hanson, Miss B. J. Hanson.

Para Honolulu: J. F. Hernandez.

Para San Francisco: Floyd M. Sloan, R. Vergñac, Mrs. R. Vergñac, W. . Hamm, Miss C. Mathewdakis, J. L. Pecharich, Mrs. J. L. Pecharich, Master Richard Pecharich, Mr. Lugenbeal, B. C. Allen, Mrs. Lugenbeal, Miss Lugenbeal, Miss Clara Moore, Mrs. S. Schwarz, niño S. Schwarz, Miss May A. Coggins, Miss Alice Fullerton, Rev. Carl B. Eschbach, Mrs. Carl B. Eschbach, Miss Margaret Eschbach, James Eschbach, Robert Eschbach, H. H. Eulau, B. F. Landuyt, Mrs. B. F. Landuyt,

Para Los Angeles: Mrs. Thomas Jordan, Miss Patricia Jordan, tain J. W. Flett, Mrs. J. W. Flett, niño J. W. Fleet, Jr.

Para Nueva York: Mrs. Nanon Worcester, Miss Sarah Day, Mrs. K. B. Day, Miss Agney Day, Mrs. E. Y. Barnes.

Precios en el mercado de Manila

De Mañeru & Co., Inc.

Sabado, 6 de Abril de 1935

COPRA

	Precio por 100 k
Corriente	P7.70—P7.80
Buen Corriente	8.50— 8.60
Semi-resecado	9.00— 9.20
Resecado	9.50— 9.60

ABACA: Precio por pico

Grado	AB	P15.00—
"	CD	13.00—
"	E	9.50—
"	F	8.50—
"	G	5.50—
"	H	4.50—
"	I	6.75—
"	J-1	8.00—
"	S-2	7.00—
"	S-3	6.00—
AS —	J-2	5.00—
"	K	4.25—
"	L-1	3.50—
"	L-2	3.25—
"	M-1	3.50—
"	M-2	3.00—
	ML	2.75—
	DM	2.60—

Precio por fardo

Ovil	1	10.00—
"	2	7.59—
"	3	5 00—
Damage	1	11.00—
"	2	9.00—
"	3	5.50—
"	4	4.50—
Tow	1	6.75—
"	2	5.75—
"	3	4.75—
Canton No.	1	7.00—
"	2	5.50—
"	3	5.50—
"	4	4.50—
Manila Maguey No.	1...	P....—
"	2...	3.50—
"	3...	3.25—
"	4...	2.75—
Surtido		3.25—

OBSERVACIONES

Mercado de Copra—Quieto.
Id. de Abaca—Sostenido.
Id. de O. T. Y.—Quieto.
Id. de Canton—id.
Id. de Maguey—id.

PRECIOS DEL AZUCAR

Sabado, Abril 6

El centrifugado de exportacion de Manila, P7.60-P7.75, Iloilo P7.60-P7.75. Consumo local P7.70.

Cotizaciones del Arroz

Sabado, Abril 6

Las transacciones del arroz esta mañana se hicieron con los precios siguientes:

PRECIOS DE LA OFICINA DE COMERCIO
NUEVA COSECHA

	Nueva Cosecha
ELONGELONG:	
1.a clase	P4.85—P4.95
2.a clase	4.75— 4.85
MACAN:	
1.a clase	5.45— 4.55
2.a clase	4.35— 4.45

Maritima, Comercial e Industrial

NOTAS MARITIMAS

DE ALTA MAR E INTERINSULAR

BARCOS DE ALTURA

El vapor NORA MAERSK llegara este dia de los Estados Unidos via Japon y China.

Esta tarde zarpara el transpacifico PRESIDENT LINCOLN para San Francisco, Los Angeles, Panama y otros puertos.

El proximo lunes arribara el vapor SILVERASH procedente de Davao y saldra el dia 12 para Los Angeles, San Francisco y otros puertos.

Procedente de Los Angeles, el vapor RABY CASTLE arribara el dia 28, con cargamento.

El vapor CHANGTE que llego ayer de Australia, saldra este dia para Hongkong.

El vapor CHANGTE que llego

BARCOS DE CABOTAJE

El vapor CORREGIDOR llegara mañana procedente de Cebu e Iloilo, con pasajeros y cargamento.

El vapor MAYON tambien arribara mañana procedente de Iloilo, Zamboanga y Cebu.

A las 8 a. m. de mañana levara anclas el vapor BISAYAS con rumbo a Iloilo y Pulupandan.

El vapor LUZON saldra esta noche para Cebu, Cagayan de Misamis y Bugo, con pasajeros y cargamento.

Esta tarde arribara el vapor BOHOL II procedente de Tilic, Calapan, Boac y otros puertos.

ayer de Australia, saldra este dia para Hongkong.

CALENDARIO MARITIMO Y CORREOS

DE ALTA MAR

ESTE DIA

Llegadas de—

Amoy—ANKING.
New York, Norfolk y Savannah via Panama, Los Angeles, San Francisco, Yokohama, Kobe, Shanghai y Hongkong—NORA MAERSK.
Japan y China—CANTON.

ABRIL 7

New York, Boston, Baltimore, Philadelphia y Newport News via Panama—CITY OF DALHART.
Europa via Singapore—CYCLOPS.

ABRIL 8

Europe via Suez y Singapore—PERU.
Europa via Port Said, Colombo, Penang y Singapore—TRIER.
Bombay, Singapore, Java y Davao—SILVERASH.
Java via Iloilo—ATAGO MARU.
Shanghai—STEEL SCIENTIST.
Portland, Los Angeles y San Francisco—TOSARI.
Seattle y Victoria via Yokohama, Kobe, Shanghai y Hongkong—PRES. JEFFERSON.
Portland via Yokohama, Kobe, Shanghai y Hongkong—GENERAL LEE.

ABRIL 9

Miike—AOBASAN MARU.

ABRIL 10

Japon—RYUTO MARU.
San Francisco via Japon y China—GOLDEN STAR.
Japan y China—PREUSSEN.
Java, Makassar y Balikpapan—TJIKARANG.

ABRIL 11

China—BENVANNOCH.
Europe via Suez y Singapore—BENLOMOND.
Java via Zamboanga—ROGGEVEEN.
Japan y China—STROOSKERK.

ESTE DIA

Salidas para—

New York via Hongkong, Shanghai, Kobe, Yokohama, Honolulu, San Francisco, Los Angeles, Balboa, Cristobal y Havana—PRES. LINCOLN.
Europa via Cebu, Singapore y Suez—CANTON.
Hongkong—CHANGTE.

ABRIL 7

Iloilo y Cebu—NORA MAERSK.
Kobe, Osaka y Yokohama—CYCLOPS.

ABRIL 8

China y Japon—TRIER.
New York, Boston y Baltimore via Java y Singapore—TAYBANK.
Bombay via Iloilo, Cebu, Java y Singapore—TOSARI.
China y Japon—PERU.

ABRIL 9

China—CITY OF DALHART.
U. S. Pacific coast ports via Iloilo y Cebu—STANLEY DOLLAR.
Amoy—ANKING.
New Orleans via Los Angeles—ATAGO MARU.
Boston, New York, Philadelphia y Baltimore via South Philippine ports, Java, Singapore y Gulf of Aden—STEEL SCIENTIST.

ABRIL 10

Hongkong, Amoy y Dairen—TJIKARANG.
Seattle y Victoria via Hongkong, Shanghai, Kobe y Yokohama—PRES. JEFFERSON.
San Francisco y Portland via Hongkong, Shanghai, Kobe y Yokohama—GENERAL LEE.

DE CABOTAJE

ESTE DIA

Llegadas de—

Tilic, Calapan, Boac, Gasan, Romblon, Capiz y New Washington—BOHOL II.
Cebu, Dumaguete, Dipolog, Zamboanga, Cotabato y Jolo—ALBAY.
Gubat, Legaspi, Tabaco y Virac—CETUS.
Pitogo, Macalelon, Sta. Cruz y General Luna—ZAMBOANGA.
Ragay, Guinayangan, Catabangan y Binahian—ROSARITO.

ABRIL 7

Iloilo, Zamboanga, Cebu y Iloilo—MAYON.
Iloilo y Cebu—CORREGIDOR.
Mangarin, Capiz, Romblon y New Washington—ROMBLON.
Calapan, Pola, Pinamalayan, Boac, Gasan y Batangas—POLILLO.
Calapan, Batangas, Calapan, Boac, Gasan y Pinamalayan—TAMARAW.
Cebu y Kolambugan—KOLAMBUGAN.
Limay, Lamao, Calecabin, Mariveles y Tilic—DOÑA ENGRACIA.

ABRIL 8

Bulan, Sorsogon, Naga, Daet, Paracale, Sabang y Nato—PERLA.
Rio Guinobatan, Masbate, Calbayog, Catbalogan y Tacloban—ARGUS.
Pulupandan y Iloilo—VENUS.
Casiguran, Bulan, Laoang y Catarman—FERNANDEZ HNOS.
Mangarin, Coron, Culion, Cuyo y Puerto Princesa—FORTUNA.
Cebu, Maribojoc, Zamboanga Davao, Daliao y Talomo—BOHOL.
Looc, Capiz, New Washington y Ibahay—NTRA. SRA. DE LA PAZ.
Pitogo, Macalelon y General Luna—TITO.

ABRIL 9

Legaspi, Tabaco, Virac, Lagonoy y Nato—DOS HERMANOS.
Donsol, Bulan, Magallanes, Sorsogon y Casiguran—MARINDUQUE.

ESTE DIA

Salidas para—

Cebu, Cagayan de Misamis y Bugo—LUZON.
Masbate, Calbayog, Catbalogan y Tacloban—LEYTE.
Tacloban, Catbalogan, Calbayog y Masbate—CHURRUCA.
Iloilo via Capiz—YLOILO.
Cebu, Zamboanga y Davao—VIZCAYA.
Legaspi, Tabaco, Virac, Lagonoy y Nato—MAGALLANES.
Aroroy, Magallanes, Bulan, Sorsogon y Rio Guinobatan—ESTEBAN RIU.
Gasan, Boac, Macalelon, Sta. Cruz y Pitogo—KIM LING.
Badajos, Azagra, Capiz y New Washington—NTRA. SRA. DEL ROSARIO.

ABRIL 7

Iloilo y Pulupandan—BISAYAS.

ABRIL 8

Cebu, Cagayan de Misamis y Bugo—CEBU.
Pitogo, Macalelon, Sta. Cruz y General Luna—ZAMBOANGA.
Ragay, Guinayangan, Catabangan y Binahian—ROSARITO.

ABRIL 9

Borongan, Guiuan y Surigao—TAURUS.
Iloilo y Cebu—CORREGIDOR.
Iloilo, Zamboanga y Cebu—MAYON.
Tilic, Calapan, Boac, Gasan, Romblon, Capiz y New Washington—BOHOL II.
Mangarin, Capiz, New Washington y Romblon—ROMBLON.
Cebu y Kolambugan—KOLAMBUGAN.
Calapan, Batangas, Calapan, Boac, Gasan y Pinamalayan—TAMARAW.
Calapan, Pola, Pinamalayan, Boac, Gasan y Batangas—POLILLO.
Gubat, Legaspi, Tabaco y Virac—CETUS.
Pitogo, Macalelon y General Luna—TITO.

ABRIL 10

Bulan, Naga, Daet, Nato y Paracale—PERLA.
Casiguran, Bulan, Laoang y Catarman—FERNANDEZ HNOS.
Cebu, Maribojoc, Zamboanga, Davao, Daliao y Talomo—BOHOL.
Mangarin, Coron, Culion, Cuyo y Puerto Princesa—FORTUNA.

PRECIOS DE LA CARNE

Sabado, Abril 6

Segun la oficina de comercio e industria los precios de la carne este dia fueron los siguientes:

Cerdo primera P0.50-P0.60; segunda P0.45-P0.50; carne nativa primera P0.60-P0.65; segundo P0.50-P0.55 tercera P0.40-P0.45

Carne importada: primera P0.90-P1.00; segunda P0.70-P0.80: tercera P0.50-P0.60

PRECIOS DEL PETROLEO

Sabado, Abril 6

De la Socony-Vacuum Corp

Gallo—P3.90 dos latas
Cometa—P4.80 caja
P4.55 dos latas
White Rose—5.00 caja

De la Texas Co., Inc.

Carabao—P4.10 dos latas

PRECIO DEL PETROLEO CRUDO

Petroleo Crudo Socony—P42.00 tonelada metrica

Petroleo crudo Texaco P6.98 tambor de 50 galones

PRECIO DE LA GASOLINA

De la Socony-Vacuum Corp

Socony—P6.65 dos latas
0.16 litro

De la Texas Co., Inc.

Texaco—P6.65 dos latas
0.16 litro

BANCO NACIONAL

Sabado, 6 de Abril de 1935

Nueva York	G.T.	⅝% pr.
Nueva York .... A la vista		¼% pr.
Londres	G.T.	2/0⅝
Londres .... A la vista		2/0—7/16
Amsterdam	G.T.	151¼
Berna	G.T.	150⅛
Milan	G.T.	590
Paris	G.T.	745
Madrid .... A la vista		138¼
Singapore	G.T.	115½
Japon	G.T.	57¾
Shanghai	G.T.	77
Hongkong	G.T.	99⅜
India	G.T.	134⅜
Java	G.T.	73
Hamburgo	G.T.	82¾
Peiping y Tientsin		77¾
Lista de compra		
N. Y. .... A la vista		¼% dis
N. Y. 60 dias a la vista		½% dis
Plata, Londres, Al contado		28—5/16
Plata, Londres, Remision		28—7/16
Plata, Nueva York		61¾
Descuento del Banco del Inglaterra		—
Plata en barra:		
Nueva York, Londres		4.84—12
Londres, Nueva York		4.85—25

El azucar en Nueva York

(Cortesia de la American Oriental Finance Corporation)
AZUCAR MUSCOVADO EN NUEVA YORK
ANTIGUO CONTRATO No. 1 (Base cubana)

	Jueves, Abril 4	Cierra Oferta-Demanda	Viernes, Abril 5	Cierra Oferta Demanda		
Mayo	2.29—2.29	2.31—2.32	2.32—2.32	2.26—2.28	Perdio	.04
Julio	2.35—2.35	2.37—2.38	2.38—2.38	2.32—2.33	"	.05
Sept.	2.41—2.41	2.42—2.44	2.44—2.44	2.38—2.39	"	.05
Dic.	2.47—2.49	2.40—2.50	2.50—2.52	2.44—2.45	"	.05
Enero	sin cotiza.	2.39—2.41	sin cotiza.	2.34—2.36	"	.05

VENTAS: 22,000 toneladas — 9,000 toneladas

CONTRATO No. 3
(Bajo el cual puede entregarse azucar filipino)

Mayo	2.28—2.28	2.30—2.31	2.30—2.31	2.24—2.26	Perdio	.05
Julio	2.34—2.34	2.37—2.38	2.37—2.38	2.30—2.31	"	.07
Sept.	2.40—2.40	2.42—2.43	2.43—2.44	2.36—2.37	"	.06
Dic.	2.43—2.45	2.47—2.48	2.48—2.49	2.41—2.42	"	.06
Enero	2.36—2.36	2.37—2.38	2.37—2.38	2.31—2.33	"	.05

VENTAS: 44,000 toneladas — 30,000 toneladas

VALORES Y ACCIONES

SABADO, 6 DE ABRIL, 1935

DE FRANCISCO REYES

Plaza Moraga No 20 Telefonos 22013 y 23440
Sabado, 6 de Abril de 1935

MINAS: ACCIONES	Vend.	Compr.	Ventas
Antamok	.92	.91	—
Atok Gold	.14½	.15	—
Baguio Gold Mining Co.	.30	.28½	—
Balatoc Mining Company	—	—	—
Benguet Consolidated Mining	12.10	11.90	—
Benguet Exploration	.18	—	—
Big Wedge	.11½	.10½	—
Equitable	.31	—	—
Gold Creek	.37½	—	—
Ipo	1.20	1.05	—
Itogon	.35	.34½	—
Suyoc	.20	.19	—
BANCOS:			
Banco de las Islas Filipinas	—	80.00	80.00
Hongkong & Shanghai Banking Corporation	—	12	$1.270
China Banking Corporation	—	48.00	—
Chartered Bank of India, Aust. & China	—	—	—
Peoples Bank and Trust Company	—	—	—
OBLIGACIONES:			
Central Azucarera de Tarlac	—	—	—
Pilar Sugar Central	—	—	—
North Negros Sugar Co.	—	—	—
M. E. Company, Ltd.	—	—	—
INDUSTRIA:			
Central Azucarera de Tarlac	—	110.00	—
North Negros Sugar Co.	—	—	—
Pilar Sugar Central	—	120.00	—
Central Azucarera de Bais	—	505.00	—
Central Azucarera La Carlota	—	130.00	125.00
Central Azucarera Sara-Ajuy	—	—	—
Victoria Milling Co., Inc. (Ord.)	100.00	70.00	62.00
Pampanga Sugar Co.	—	.40	43.00
Victorias Milling (Pref.)	—	85.00	85.00
Hawaiian Philippine	—	—	—
Kabankalan Sugar Co., Inc.	—	130.00	—
Central Luzon Milling Co., Inc.	—	—	—
Talisay-Silay Milling Co., Inc.	—	11.50	—
Central Azucarera Mount Arayat Inc.	—	20.00	—
SEGUROS:			
Filipinas Compañía de Seguros	—	6.000	—
Insular Life Assurance Company, Ltd.	—	350	—
Philippine Guaranty Company, Inc.	—	350	—
Union Insurance Societ vof Canton	617.00	—	—

DEL MANILA STOCK EXCHANGE

Sabado, 6 de Abril de 1935

MINAS

Abra Mining Co.	.40 V	—	—	—
Agno Pla. M. C.	- —			
Ambassador	.06½ V	.06	.06	.06½
Antamok G. M. C.	.92 V	.90	.91	.91
Atok G. Mg. Co.	.14½ V	.14	.15	—
Baguio G. M. C.	.30 V	.29	.29½	—
Balatoc Mg. Co..	—	36.00	—	—
Benguet Consol..	12.00V	11.90	12.00	12.00
Benguet Explo. Syn.	.17½ V	.17	.17½	—
Benguet Gold. ..	.10 V	—	—	—
Big Wedge M. C.	.11 V	.10½	—	—
Demonstration ..	.27 V	.26½	.26½	—
Equitable Ex. Co.	.31 V	—	—	—
Fortuna G. M. C.	.12 V	.11½	.11½	.11½
Gold Creek M. C.	.36½ V	.36	.36½	—
Gold River M. C.	.10½ V	.09½	.10	.10
Goldwave Ex. Co.	.08½ V	—	—	—
Ipo Gold Ms. Inc.	1.20 V	1.10	—	—
Itogon Mg. Co..	.35 V	.34½	—	—
Mankayan G. M.	.14 V	.13	.13½	.13½
Midas G M. C	—	—	—	—
Mineral Res. Inc.	.11 V	.10½	.10½	—
Salacot Mg. Co..	.16 V	.15½	—	—
S. Mauricio M. C.	.18 V	.17½	—	—
Shevlin G. M. C.	—	—	—	—
Southern Cross..	.19 V	.16	—	—
Suyoc Consol....	.21 V	.20	.20	.20½
Tambis	.45 V	—	—	—
United Paracale.	.33 V	.32	.32	—
Virac Ex. Co. ..	—	.12	—	—
Cons. Mines	.014	.0135	.014	.014
Northern Mining	.11 V	.10½	—	—

TOTAL DE ACCIONES VENDIDAS
706,100
VALOR APROXIMADO
P125,150
TOTAL DEL CONS. MINES
230,000
10,000 shrs. Salacot @ 0.16—60 days Del.

AZUCAR

Bacolod-Murcia	—	10.00	—
Bogo-Medellin Co.	—	—	—
Calamba Sugar (Com.)	—	—	—
Calamba Su. (7% Pref.)	—	—	—
Cebu Sugar Co.	—	—	—
Central Azuca. Bais ..	—	500	—

Central Az. La Carlota	140	135	—
Central Azucar. Tarlac	—	110	—
Central Luzon Mg. Co.	100	—	—
Hawaiian-Philip. Co. ..	—	—	—
Kabankalan Sugar Co...	—	—	—
Luzon Sugar Co.	—	—	—
Mount Arayat Sug. Co.	40.00	—	—
North Negros Sugar Co.	—	—	—
Pamp. Sugar Dev. Co...	—	38 00	—
Pilar Sugar Central ..	—	—	—
Talisay-Silay Central ..	—	11.00	—
Victoria Mil. Co. (Ord.)	—	—	—
Do. Mil (9% Pref.).	—	—	—
BANCOS			
Bank of the P. I.	—	80.00	—
Chartered Bank	—	£15	—
China Bank	—	—	—
Hangkong Bank (Hk.).	—	—	—
Do. (Londres)	£133	—	—
Peoples Bank	—	—	—
BONOS			
Azucarera de Tarlac 8%	—	5000	—
North Negros 8%	—	—	—
Pilar Sugar 8%	—	—	—
COMERCIAL & INDUSTRIAL			
El Ahorro Insular 7%, 8%, 9%, 10% ..	—	—	—
El Hogar 7%	—	—	—
Do. Do. 6%	—	—	—
Insular Drug Co.	7.75	—	—
Peoples Mort. Inv. Co.	—	—	—
Do Do. "B"	—	—	—
Do Do 1½% (Pref.)	—	—	—
Phil Education (Ord.)	—	—	—
Do. Do. (Pref.)	—	80.00	—
Pampanga Bus Co. ..	110	100	—
San Miguel Brewery ..	100	90.00	—
SEGUROS			
Filipinas	—	$600	—
Insular Life	—	360	—
Philippine Guaranty ..	—	360	—
Union of Canton	—	—	—
Canton Insurance	—	—	—

CAMBIOS DEL BANCO DE LAS ISLAS

Sabado, 6 de Abril de 1935

Bar., Madrid, Span. Cap.	G.T.	138.00
España Provincias	G.T.	138.50
Londres .... A la vista		24½
Londres	G.T.	24—7/16
N. Y. y S. Francisco .. A la vista		200.50
N. Y. y S. Francisco ..	G.T	201.00
Amoy	G.T.	77⅝
Amsterdam	G.T.	73.50
Amberes	G.T.	286.75
Bangkok	G.T.	94.75
Batavia	G.T.	73.25
Bombay	G.T.	134⅜
Hamburgo	G.T.	121⅛
Hongkong	G.T.	99.25
Kobe	G.T.	57.50
Milan	G.T.	585.00
Paris	G.T	745.00
Prague	G.T.	1120.00
Peiping y Tientsin	G.T.	77.75
Saigon	G.T.	137.75

Shanghai	G.T.	77.06
Singapore	G.T.	115.50
Sidney	G.T.	30⅛
Vancouver	G.T	202.50
Wellington	G.T.	29⅞
Zurich	G.T.	150.75
TIPO DE COMPRA		
Barcelona	A la vista	134.50
Londres	A la vista	25⅛
Londres	90 d/s L/C	25—5/16
Londres	90 d/s L/C	25—7/16
N. Y. y S. Francisco ..	A la vista	199.50
N. Y. y S. Francisco ..	60 d/s L/C	193.50
TIPO DE COMPRA:		
Nueva York	G.T.	484.25
Londres	G.T.	485.40
PLATA EN BARRA:		
Nueva York	1 Oz.	0.62¼
Londres	1 Oz.	28—5/16

CAMBIOS DE MIGUEL PUJALTE

Sabado, 6 de Abril de 1935

PLATA:		
Londres	28—5/16	28—7/16
Nueva York	61¾	
LONDRES—Teleg...	2/0—7/16	P9.8210
a la vista	2/0—7/16	9.8210
N. YORK—Teleg..	⅝% pr.	
a la vista	⅝% pr.	
FRANCIA—Teleg..	7.50	
a la vista	do.	
ESPAÑA—Teleg...	138	
a la vista	138	
Provincias	138	

HONGKONG	100—15/16
SINGAPORE	115⅝
SHANGHAI	76¾
INDIA	134½
JAVA	72¾
DOLLARS ESPAÑA	7.33
LIBRAS NUEVA YORK	484½
LIBRAS ESPAÑA	35.59
FRANCOS LONDRES	72.78
PESETAS NUEVA YORK	13.66
JAPON	57½
AMOY	77—15/16

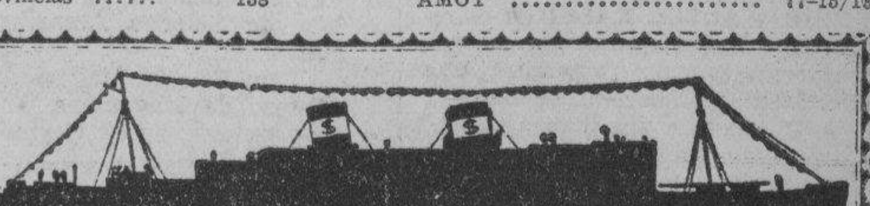

El SERVICIO en los VIAJES
de los Barcos Presidentes
No Le Cuesta Nada

Las oficinas y agentes de la Dollar Steamship Lines y American Mail Line se hallan a su servicio en todo lo que pueda necesitar. Cuando haga su próximo viaje a América o Europa o a lo largo de la costa de China aprovechese de este servicio solicito. Es absolutamente gratis!

S. Francisco, Nueva York

LA RUTA "SUNSHINE"
via China, Japon, Honolulu

*Pres. Coolidge	Abril 17
Pres. Cleveland	Mayo 4
*Pres. Hoover	Mayo 15

Europa, Nueva York

LA RUTA EXPRESA
via China y el Japon

Pres. Jefferson	Abril 10
Pres. Jackson	Abril 24
Pres. McKinley	Mayo 8
Pres. Grant	Mayo 22

*Completa el viaje en Los Angeles, haciendo empalmes inmediatos con otro "President" para Nueva York

Seattle, Victoria

Via Singapore, Colombo, Bombay, Suez, Napoles, Genova y Marsella

Pres. Adams	Abril 15
Pres. Harrison	Abril 29
Pres. Hayes	Mayo 13
Pres. Johnson	Mayo 27

Iloilo, Zamboanga, Cebú

S. S. MAYON

		Llegada a. m.	Salida p. m.
Manila	Martes		2:00
Iloilo	Mier.	11:30	5:00
Zamboanga	Jueves	8:00	6:00
Cebu	Viernes	8:00	6:00
Iloilo	Sabado	7:00	2:00
Manila	Domingo	10:00	

ROBERT DOLLAR CO.

Agentes Administradores

M.E.C.D. 2016

LOS DIAS EN LA HISTORIA

El presunto autor de las misteriosas cartas de "Junius".--Walter Raleigh, prototipo de valor y galanteria.--Danton y Robespierre

Sir WALTER RALEIGH

SIR PHILIP FRANCIS: (1740-1818)—Durante los días tumultuosos en que Inglaterra colocaba los cimientos de su futuro imperio en la India y Warren Hastings, el célebre Gobernador General, iba tiránicamente camino al poder, con tanta ascendencia como cualquiera de los príncipes indios, apareció una serie de cartas en Londres firmados por un tal "Junius". Produjeron una sensación profunda porque era obvio que estaban escritas por un hombre que no solo tenía una pluma mordaz y satírica sino que también debía estar "tras las bambalinas" en la diplomacia. Intimo conocedor de cualquier movimiento o acto proyectado por el gobierno los exponía inmediatamente al desprecio público.

No menos de 35 hombres y escritores distinguidos fueron blanco de sospechas y se desplegaron todos los esfuerzos por varios años para descubrir quien era "Junius". El Conde de Chatham, el Conde de Chesterfield; Edward Burke, el orador; Gibbons, el historiador; Horace Walpole y Henry Grattan figuraron entre los sospechosos y este hecho demuestra la importancia que se daba a aquellos escritos. Pero el editor del "Post-Advertiser", el periódico en que las cartas se publicaban, no podía ser obligado a revelar la identidad del escritor y por cuarenta años no se encontró ninguna pista que resultara cierta. De hecho, la identidad no ha sido bien establecida jamás pero se sabe hoy bastante bien que Sir Philip Francis fué el autor.

Sir Philip no lo negó jamás: un libro sellado y dirigido a su esposa fué encontrado en un cajón después de la muerte del escritor en 1818 y ella misma creía que él era el autor. Tuvo dificultades en la India con el autocrático Warren Hastings y apenas se escapó vivo a Inglaterra. Ascendió, desempeñando cargos en el gobierno, a una plaza estable en la oficina de la Guerra en Londres. Esto le puso al tanto de informes internos y su accidentada carrera le proporcionó la base necesaria. Fué más tarde a la India, una vez más, y finalmente fué elegido al Parlamento. Su estilo, terso, de aserciones temerarias y de sarcasmo punzante, se repite en las "Cartas de Junius". Se cree que sus relaciones con el Conde de Chatham, que le proporcionó con valiosos informes pero exigiéndole que guarde perpetuamente el secreto, le impidió reconocer que era el autor, cuando la conmoción producida por los escritos había cesado. Murió en 1818.

En estos días de colaboración pagada en los periódicos y la lucha por las "noticias", es dudoso que cartas similares puedan crear una sensación mundial o que el nombre del autor pueda guardarse en secreto. Como el "Hombre de la Máscara de Hierro", quien fué el autor de las "Cartas de Junius" es aun una cuestión debatible.

* * *

SIR WALTER RALEIGH es recordado mejor quizás por su galantería: cuando extendió una hermosa capa sobre un bache para que Elizabeth y sus damas pudieran pasar. La Reina pasó sobre la capa sin mojarse el calzado y desde entonces, Raleigh jamás dejó de ser su favorito. Condenó al Conde de Essex, (un hombre a quien, según se decía, amaba) entregándole a las manos del verdugo, pero Raleigh, aunque no se doblegó ante ella ni la llenó de halagos, vivió para caer víctima del odio de España y del sucesor de la reina, James I.

Raleigh tenía un alma elevada y aventurera; era marino, soldado, químico, cronólogo. No tenía miedo a ningun hombre y se mantenía firme contra todos. Introdujo el tabaco en Inglaterra y siempre solía hacerse a la mar en busca de "El Dorados". Odiaba a España pero mal se le puede culpar por esto si se tiene en cuenta que España en aquellos tiempos, era la potencia que ofrecía mayor peligro para Inglaterra que cualquiera otra. Se le llamó "El Azote de España", y por esto, España, no pudo perdonarle, y tuvo su cabeza.

El día en que murió la Reina Elizabeth, la buena estrella de Raleigh comenzó a eclipsarse. Fué llevado ante los tribunales por el odioso Edward Coke, el procurador del rey, y acusado de alta traición. Los insultos que Coke lanzó sobre él forman legión. Hasta el tribunal sintió encogerse ante las acusaciones, pero Raleigh no. Ninguna prueba de ningun acto de traición se presentó. El Conde de Cobham había prestado testimonio secreto contra él, pero Coke se negó a presentarle en persona. Al terminar la vista, Raleigh presentó una carta en que Cobham pedía perdón por su traición y le exculpaba. Habiendo fracasado esta acusación, se formuló otra en el sentido de que era un espía de España, pagado con una pensión de mil quinientas libras anuales. Se negó a testificar y fué sentenciado a ser colgado y descuartizado. Escribió una hermosa carta a su esposa declarando a su marido y al padre de su hijo, "un hombre sincero" y fué a la Torre de Londres, para esperar la muerte. Pero su sentencia no fué ejecutada.

razón te falta, no intentes subir siquiera),

no han sido borrados por el tiempo. Llegan a nosotros a través de los siglos, como algo doloroso, revelando el gran corazón de aquel hombre, sus esperanzas, y posiblemente, su temor, y el audaz desafío de la mujer que gobernó a los espíritus más atrevidos de aquellos días.

* * *

GEORGES JACQUES DANTON nació en octubre de 1759. Era hijo de una familia de labradores acomodados en Arcus-sur-Aube, Francia, pero como su padre muriera cuando él era aun muy joven, su madre le descuidó y creció como calavera temerario, educado para ser un abogado y enviado a París para terminar sus estudios. Trabó conocimiento con Desmoulins, Robespierre y Murat y aceptó y comulgó con sus ideas revolucionarias. Era un gigante en estatura y tenía un coraje y una audacia que pocos caudillos poseían. Su voz, cuando se exaltaba, era como el rugido de un león, y por el fervor de su oratoria subyugaba y convencía. Danton estuvo por algun tiempo entre dos aguas, fingiendo lealtad al rey y a la reina, pero apremiado por la marea creciente de la rebelión, lo negó y llegó a pronunciar palabras apasionadas como éstas, al explicar la razón de su voto por la muerte del rey:

"Los reyes coaligados nos amenazan; arrojamos a sus pies, como un guante de desafío, la cabeza de un rey".

Ascendió a la presidencia del Comité de Seguridad Pública, una entidad compuesta de seis hombres a quienes se les encomendó el poder ejecutivo absoluto y por que tanto ostentan el estigma por el Reinado del Terror. Esto le puso cara a cara con Robespierre, que codiciaba el poder supremo, el dominio de París y de Francia entera. Danton era temerario, dado al lujo, generoso y franco. Robespierre era ascético, cauteloso, despiadado. En presencia de Robespierre Danton parecía perder sus facultades; obraba como un pájaro fascinado por una serpiente. Comprendió que la lucha era desigual, se casó con una joven que le superaba mucho en alcurnia y locamente enamorado de ella, se retiró a su pueblo natal, Arcis. Allí, dió como razón de su retiro, un horror creciente, un arrepentimiento siempre mayor, por haber condenado a muerte a la Reina María Antonieta.

Fué llamado de nuevo a París y Robespierre le acusó de haberse apropiado de fondos que pertenecían a los revolucionarios. Replicó llamando a su enemigo, "un tirano sanguinario". Su esposa le imploró que huyera. "¿A dónde?" la preguntó. "Un hombre lleva a su país bajo sus botas". Insistió en que la Commune no se atrevería a encausarle. Pero la Commune se atrevió a hacerlo y toda su oratoria de nada le valió. No se citó a ningun testigo contra él y se negaron a oir a los testigos que presentaba a su favor. Fué encarcelado y el 5 de abril, conducido a la guillotina, entre una multitud que le silbaba. Danton les desafió y pidió que su cabeza fuera mostrada al populacho, agregando mordazmente: "Vale la pena de exhibirla". El verdugo hizo lo que pedía.

Danton, bajo cielos y auspicios más felices, hubiera sido indudablemente un hombre valioso para Francia. Casi se educó a sí mismo y era muy leído y hablaba varios lenguajes. Su dicción era excepcionalmente excelente; era capaz de sentir piedad humana y respetar la virtud. Cogido en una vorágine perversa, rodeado de hombres ansiosos de satisfacer su sed de sangre, asesinado por un supuesto "amigo", murió cuando solo tenía 34 años.

Quizás su vida y muerte demuestran que la vida de un hombre se modela por la compañía que mantiene. Demasiado tarde comprendió su error. En el patíbulo, se le oyó murmurar: "Oh, mi esposa, mi bien amada, nunca jamás volveré a verte" pero cuando el verdugo le [illegible] riendo, se irguió, [illegible] "Danton, basta de flac[illegible] Y ninguna ya mostró.

El triunfo de Robespi[illegible] breve. Había sembrado [illegible] recogió tempestades. Su cabeza cayó en la cesta de [illegible] llotina el 28 de julio del año.

La guerra del futuro sera mas cruel que la de 1914-1[illegible]

Soldados belgas rindiendo el último tributo a un camarada caido.

Campesinas francesas decorando las tumbas de soldados ingleses alrededor del Marne.

Aniversario de la batalla del Marne. Monsieur Dalimier depositando una corona en nombre de la Republica como homenaje a aquellos que cayeron durante la noche.

(Continuación de la Pá

Aun recordamos con [illegible] las dolorosas escenas que [illegible] contemplado nuestra vista [illegible] los hospitales de Bar-Le-D[illegible] Lygny-en-Barrois, de Nan[illegible] Epernay, de Reims, de Ma[illegible] otros pueblos y otras [illegible] de Francia. De cuando en [illegible] do aun resuma en nuestros [illegible] tidos el recuerdo de un [illegible] de dolor, de una queja o [illegible] horrible agonia ocurrida [illegible] cerca de nosotros sin poder [illegible] mediarlos.

¡Ah! Si estos hombres [illegible] ahora acarician el filo [illegible] espadas pensasen un [illegible] en lo que ha sufrido la [illegible] dad en la pasada guerra. [illegible] mos seguros que no se [illegible] en arreglar sus dificulta[illegible] los hermosos caminos de [illegible] y de la tolerancia....

Aun esta fresca en [illegible] memoria la muerte de aq[illegible] liente soldado que en vida [illegible] mo Andre Lautard. En [illegible] tarde de otoño de 1918. El [illegible] llan de pie junto a su lecho [illegible] muerte en el pequeño hos[illegible] Complimentaire No. 32 de la [illegible] th. Tenia siete balazos [illegible] dos casi a un mismo tiempo [illegible] veia la sombra de la muerte [illegible] se aproximaba con pasos [illegible] gante. Cuando ya se encon[illegible] ba en la agonia el capellan [illegible] cia tristemente, lentamente [illegible] siguiente: 'Aidons-nous de [illegible] pensees consolentes, pour [illegible] ner la criante exageree de [illegible] mort, avec la sainte eglise, [illegible] les belles prieres pour la re[illegible] mandation de l'ame, voyons [illegible] la mort le depart de l'ame [illegible] tienne, qui sort de ce [illegible] pour aller a Dieu"....

de que el Capellan ha[illegible] nunciado estas sagradas [illegible] bras, el joven Andre exha[illegible] ultimo suspiro. Y ahora [illegible] necesidad tiene el mundo [illegible] volver a presenciar estas [illegible] rradoras escenas ¿Por que [illegible] empeñamos en incendiar [illegible] enteros, destruir haciendas [illegible] propiedades Solo por que [illegible] o tres personas no se entie[illegible] Y ojala tuviera razon el [illegible] Nipon en Filipinas al [illegible] que todo lo que ocurre en [illegible] no es mas que "un pe[illegible] bluff"....

Hemos conocido a [illegible] hombres que han sacrificado [illegible] juventud, su lozana salud [illegible] guerra y al cabo de ella le [illegible] vuelto a ver como si tuvie[illegible] senta años encima. Con [illegible] coronada de blancos cen[illegible] casi inutiles por enfer[illegible] contraidas en el frente, [illegible] mundo, ese mundo infa[illegible] contento con tantas calam[illegible] vuelve a pensar en otras [illegible] La guerra del futuro!

Solo al pensarlo se siente [illegible] horrizado. No importa [illegible] fuera. La quimica hara [illegible] suyas y los hombres morirán [illegible] mo mosquitos envenen[illegible] barbaramente....

Los nuevos amillaramientos

(*Continuación de la página 17*)

Dagupan			
de Azcarraga a Moriones	10	14	40%
Moriones a Perla	10	12	20%
A. Rivera			
de Azcarraga a Estero de Palomar	8	10	25%
Estero de Palomar a Tayuman	4	5	25%
Magdalena			
de Estado al puente Magdalena	6	8	33%
Azcarraga			
de J. Luna al Puente de Azcarraga	20	25	25%
Estero Magdalena al extremo	15	20	32%
Zaragoza			
de la Bahia de Manila a Folgueras	6	7	16%
P. Rada			
de la Bahia de Manila a Folgueras	6	7	16%
P. Aguirre			
de Folgueras a Ylaya	4	6	50%
P. Capitan			
de Ylaya a Alburquerque	4	6	50%
Maria Payo			
de Sto. Cristo a Bilbao	2	4	100%
P. Herrera			
de la Bahia de Manila a Folgueras	4	5	25%
Folgueras a Est. de la Reyna	6	7	16%
Lacandola			
de la Bahia de Manila a P. Leon XIII	6	7	16%
Ortega			
de la Bahia de Manila a P. Leon XIII	4	7	75%
Jocson			
de la Bahia de Manila a P. Leon XIII	2	4	100%
Morga			
de la Bahia de Manila a Quesada	6	7	16%
Moriones			
de Sande a Juan Luna	8	10	25%
Herbosa			
de Velazques a Est. de Bankusay	3	5	66%
Est. de Bankusay a Yangco	4	6	50%
Yangco a Franco	8	12	50%
Alburquerque			
de P. Rada a P. Herrera	4	6	50%
Callejon M. Zamora	2	4	100%
Santiago de Vera	3	4	33%
Elena	2	4	100%
Arqueros			
de Est. de la Reyna a Dagupan	5	6	20%
Tayuman			
de J. Luna a Pingkian	5	7	40%
Pingkian a Dagupan	5	7	40%
Dagupan a Est. S. Lazaro	4	5	25%
Lico			
de Solis al extremo	2	3	50%
Distrito—Binondo			
J. Luna			
del M. de la Industria a S. Gabriel	150	200	33%
de Lotes 17, 18 y 19 Block 2007 a Estraude	35	50	42%
Rosario			
de Pza. Moraga a Dasmariñas	130	150	16%
Roman			
de Soler a Azcarraga	8	15	87%
P. Felipe II			
del Puente Meisic a Sta. Elena	12	15	25%
P. Sanchez			
de Soler a Azcarraga	6	10	66%
Alvarado			
de Est. de Magdalena al extremo	6	10	66%
Estero de Magdalena			
de Est. de la Reyna a Azcarraga	6	10	66%
Aguilar	6	8	33%
Magdalena			
de Est. de la Reyna a Azcarraga	10	15	50%
Benavides			
de Salazar a Azcarraga	10	15	50%
Est. de S. Lázaro			
de Ongpin a Azcarraga	6	10	66%
T. Pinpin			
de Ongpin a Estero de la Reyna	15	20	33%
David			
del M. del Banco Nacional a Dasmariñas	80	100	25%
Estrella			
de T. Pinpin a Gandara	10	15	50%
Salazar			
de Ongpin a Magdalena	12	20	66%
Est. de la Reyna			
del Puente P. Roxas a Dasmariñas	12	30	150%
Dasmariñas a Gandara	10	15	50%
Gandara a Azcarraga	10	12	20%
Rio Pasig			
del Puente de España al callejon Soda	50	60	20%
Martinez			
de T. Pinpin a David	30	50	66%
Dasmariñas			
de Rosario a Nueva	100	120	20%
T. Pinpin a Est. de la Reyna	70	80	14%
Ninfa			
de Estero de Binondo a J. Luna	15	20	33%
Loaisa			
de David a Est. de la Reyna	15	20	33%
Quiñones			
de Nueva a Est. de la Reyna	15	20	33%
Estraude			
de Est. de Binondo a J. Luna	15	20	33%
Pereira			
de Est. de Binondo a J. Luna	15	20	33%
Felipe II			
de Sta. Elena a Reyna Regente	10	15	50%
Soler			
del Puente de Azcarraga a Est. S. Lazaro	15	20	33%
Sta. Elena			
de Est. de la Reyna a Felipe II	10	15	50%
Dadivas			
de Reyna Regente a Alvarado	4	10	150%
Distrito—San Lázaro			
O'Donnell			
de D. Jose a L. de Vega	8	10	25%
R. Avenue			
de Azcarraga a D. Jose	30	40	33%
D. Jose a L. de Vega	20	25	25%
T. Alonso			
de D. Jose a L. de Vega	8	10	25%
Mangahan			
de Antipolo a Blumentritt	2	3	50%
D. Jose			
de O'Donnell a Misericordia	8	10	25%
L. de Vega			
de Est. de S. Lazaro a O'Donnell	6	8	33%
Oroquieta a Felix Huertas	6	8	33%
Mayhaligue			
de Oroquieta al extremo	5	6	20%
Bambang			
de Est. S. Lazaro a Misericordia	5	6	20%
Misericordia a Felix Huertas	5	6	20%
Felix Huertas al extremo	4	5	25%
Alvarez			
de Est. S. Lazaro a O'Donnell	4	5	25%
Felix Huertas al extremo	4	5	25%
Quiricada			
de Felix Huertas al extremo	4	5	25%
San Lázaro			
de Felix Huertas al extremo	4	5	25%
Malabon			
de Felix Huertas a Mangahan	4	5	25%
Tayuman			
de Est. S. Lazaro a O'Donnell	4	5	25%
Oroquieta al extremo	4	5	25%
Camarines			
de Oroquieta al extremo	4	5	25%
Tayabas			
de Misericordia a Oroquieta	4	5	25%
Oroquieta al extremo	3	4	33%
Batangas			
de Oroquieta al extremo	3	4	33%
Laguna			
de Oroquieta al extremo	3	4	33%
Blumentritt			
de Ave. Rizal a Oroquieta Ext.	10	12	20%
Cavite			
de O'Donnell a Rizal Ave.	3	5	66%
Distrito—San Nicolás			
Camba			
de Clavel a Azcarraga	12	15	25%
Sto. Cristo			
de M. Santos a Azcarraga	40	50	25%
Ylaya			
de Sta. Elena a Azcarraga	30	35	16%
Est. de Binondo			
de S. Nicolás a Comercio	30	40	33%
S. Nicolás			
de Del Pan a Madrid	12	15	25%
Lavezares			
de Del Pan a Camba	12	15	25%
Clavel			
de Angalo a Barcelona	6	8	66%
Sta. Elena			
de Hurtado a Ylaya	50	60	20%
Azcarraga			
de Sto. Cristo a Folgueras	40	45	12%

Las personas que deseen mas informes o mas detalles sobre la revisión de los valores amillarados pueden acudir a la oficina de la Asociación de Propietarios de Manila, cuarto No. 204, Edificio G. de los Reyes, Plaza Cervantes No. 17.

"GASTARLA"

Producto de la Central Azucarera de Tarlac.

Combustible el más económico y eficiente para autos.

Distribuidor:

M. de Comillas, 240 — LUIS DE GARTEIZ — Teléfono 2-30-39

M.E.C.D. 2016

Sección de ROTOGRABADO

LA VANGUARDIA

SUPLEMENTO SABATINO

MANILA, 6 DE ABRIL DE 1935

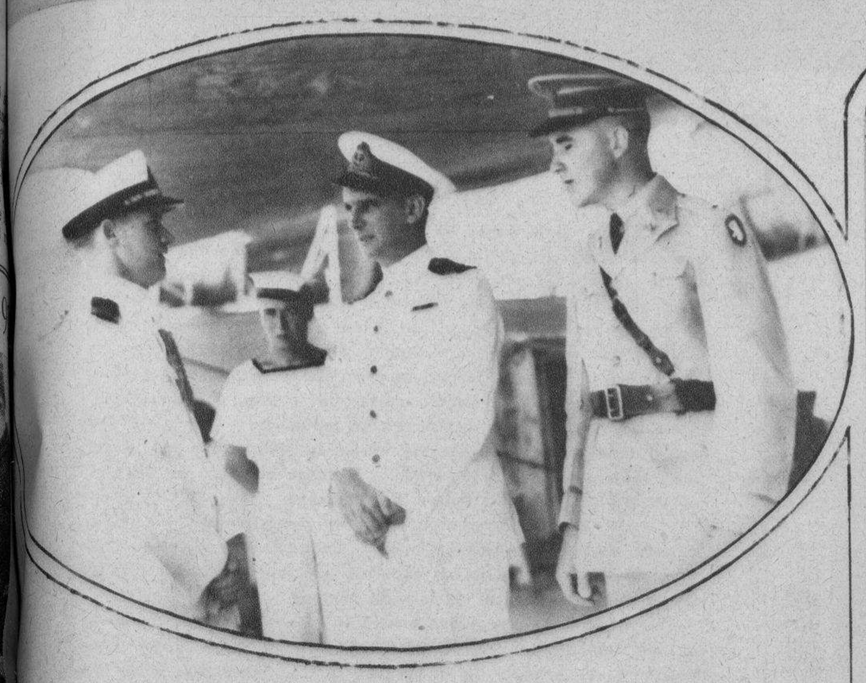

Fotografía tomada con motivo de la llegada a Manila el lunes pasado del buque "Medway" y varios submarinos de la Marina de Guerra Inglesa. De izquierda a derecha están el Teniente Dumarást de la Marina Americana, él Teniente Comandante J. E. Broome de la Flota Inglesa y el Teniente Haskell del Ejército Americano.

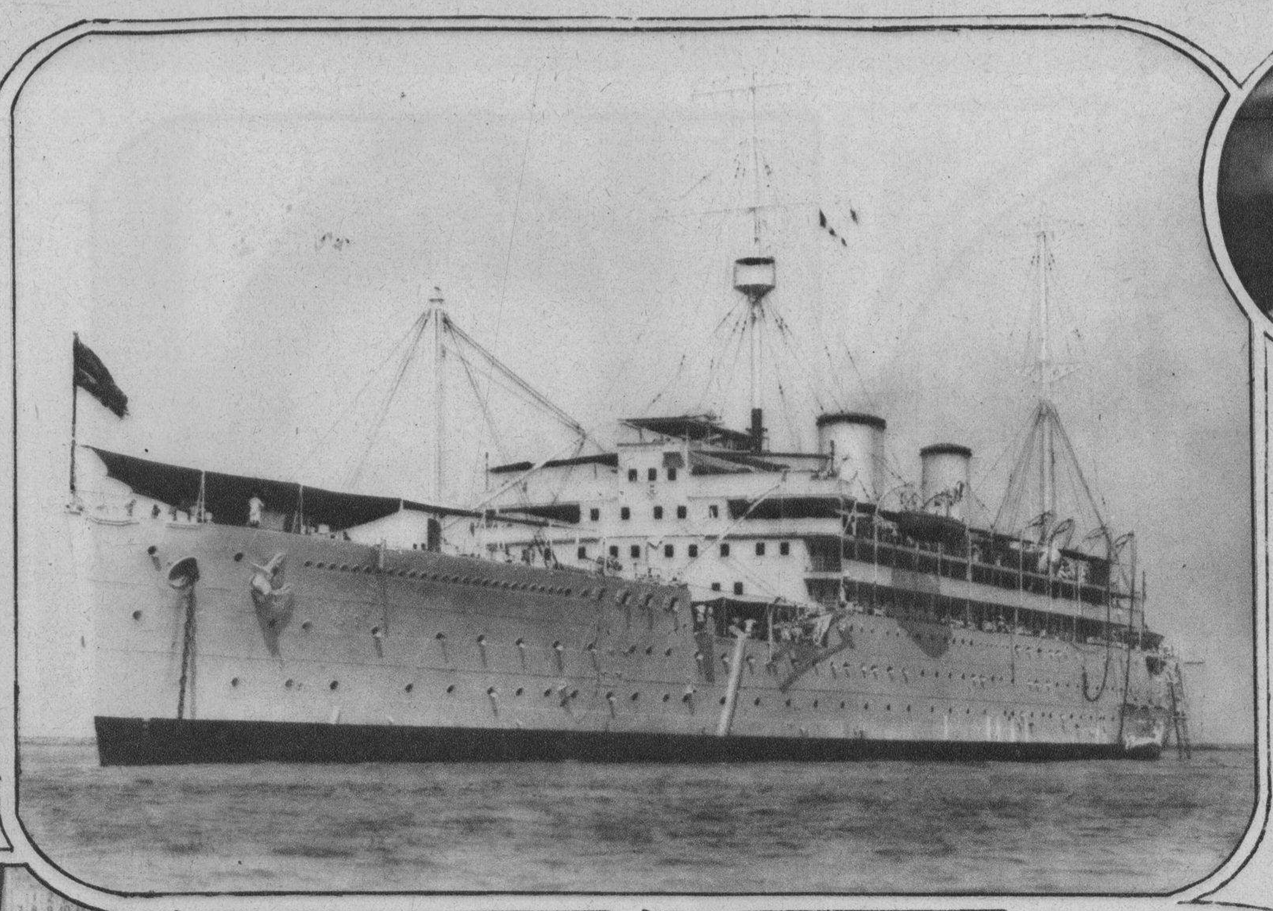

Arriba: El Capitán C. G. P. Coltart comandante del buque de guerra inglés "Medway" que llegó el lunes pasado acompañado de varios submarinos. A la izquierda el "Medway" fotografiado mientras entraba en el rompeolas.

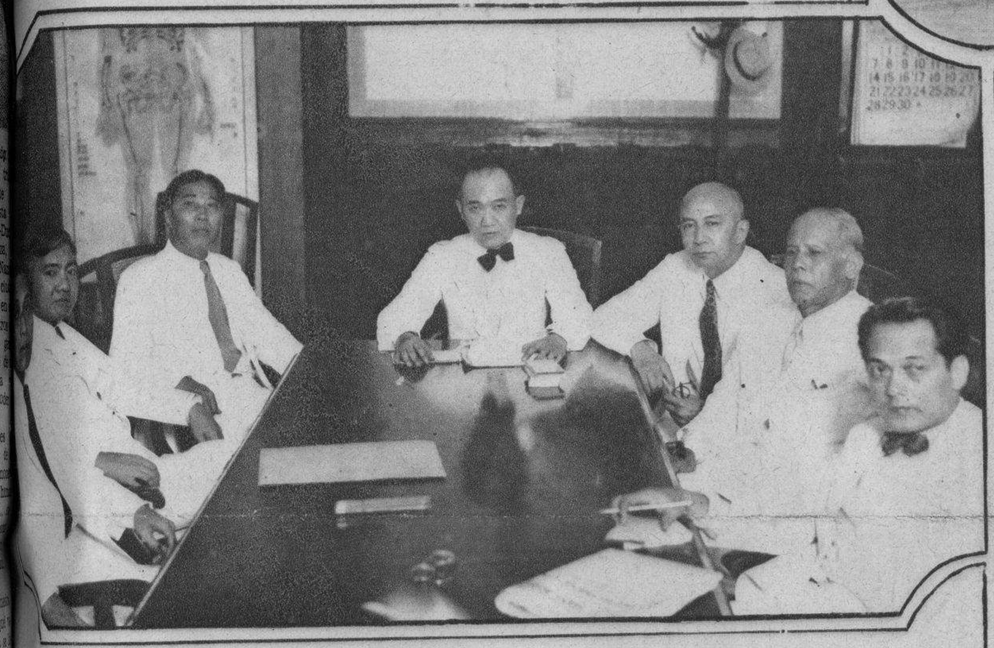

Fotografía tomada el Martes por la tarde durante la conferencia habida entre el Secretario de Fomento, Representante Ramón Torres y un comité especial de gobernadores provinciales de las provincias del centro de Luzon para discutir la presente intranquilidad existente en los campos de las provincias dedicadas al cultivo del azucar. En la fotografía aparecen, de izquierda a derecha: Gobernador José Urquico, de Tarlac; Gobernador Alberto Aquino, de Bataan; Gobernador Pablo Angeles David, de Pampanga; Secretario Ramón Torres; Gobernador Vicente Noble, de Batangas; Gobernador Juan Cailles, de Laguna; y Gobernador José Padilla, de Bulacán.

Arriba: Fotografía tomada el martes por la mañana en el Convento de Gagalangin, durante una reunión de la directiva de clerigos filipinos en que expresaron su conformidad con la Constitución y su disposición de cooperar por el éxito de la Mancomunidad. De izquierda a derecha, Padre Angel de la Cruz, Padre Osmundo Lim, Mons. José N. Jovellanos, Presidente; Padre Gerardo Maximo, Secretario Padre Victor Raymundo y Padre Pedro Pajarillo, Tesorero.

Arriba: Visita de cortesía hecha al mediodía del lunes por el Capitán C. G. P. Coltart comandante del buque inglés "Medway" al Jefe del Ejército Americano en Filipinas, General Frank Parker. De izquierda a derecha están el Capitán Coltart, el Cónsul inglés, A. P. Blunt y el General Parker.

A la izquierda: Mr. y Mrs. Francis S. Harmon que fueron huéspedes de honor en la City Y.M.C.A. en una fiesta típica llamada "bahay kubo" celebrada el domingo pasado. Aquí aparecen los esposos Harmon ambos luciendo indumentos típicamente filipinos dentro del "bahay kubo" construído dentro del salón de la Y.M.C.A.

Arriba: En los ejercicios de graduación del Ladies' Institute of Fashion and Beauty celebrados recientemente en el Club del Tiro al Blanco. De izquierda a derecha, sentadas se hallan las Srtas.: Socorro del Rosario, Fiola. Falcon, Catalina Ong, Presentación Mondragon, Pilar Montepio, Gertrudis Villasis (instructora), Sra. Purita V. Lopez, (decana), Sra. Salvador Arneta (huésped de honor), Srtas. Excelsa Meñez (instructora), Praxides Caballeria, Rosario Fiorendo, Sra. Marcelina R. Muniain, Sra. Julita C. Lopez y Srta. Josefina Manganaan. Segunda fila: Sra. Angela A. Suguitan, Srtas. Kalaw, Adelaida Laureola, Victorina de las Alas, Aurea Yap, Consuelo Panotes, Lucia G. Briones, Esperanza Aurelio, Sra. Concepcion B. Sison, Srtes. Remedios Duldulao, Carmen Sanchez, Ramona Ramirez, Amparo Valentos, Maria Abasta y Beata Matubang. Tercera fila: Srtas. Agripina Prado, Resurrección Sajonas, Adelaida Mijares, E. M. Lopez, Srtas. Rosario Magtibay, Maria Sanares y Esperanza Jardenil.

A la derecha: Prominentes damas y señoritas del círculo social de Tárlac fotografiadas en una fiesta. De izquierda a derecha están las damas y señoritas siguientes: Srta. Leticia Pérez, hija del Tesorero Provincial; Srta. Ignacio maestra de escuelas publicas; hija de Lino Ignacio miembro de la Junta Provincial; Sra. Clara de Urquico esposa del Gobernador, y Sra. de Benigno S. Aquino, esposa del ex-Senador Aquino.

Arriba: Línea de redepción con motivo de la inauguración del edificio adicional de la casa L. R. Aguinaldo el sábado por la tarde. Desde la izquierda aparecen en la fotografía, la Sra. del Secretario Eulogio Rodriguez, el Alcalde Juan Posadas, Sra. del Alcalde, el Secretario de Agricultura y Comercio Eulogio Rodriguez, Sra. de Leopoldo R. Aguinaldo y Leopoldo R. Aguinaldo.

A la izquierda: Graduadas de la clase de pintura decorativa del Colegio de Santa Catalina. De izquierda a derecha están: Concepción Querubin, Gines Macaranas, Rosario Juico, Josefa Urquico, Mercedes Consolación, Dolores Gonzalez, Rev. Madre Socorro Arroyo (instructora), Sinforosa Inodencio, Sra. Remedios Mercado, Marta Baclit, Mercedes Baclit, Matilde Quilala, Petra Querubin y Mercedes Fuentes.

D.E.C.D. 2016

CINEMATOGRAFIA

Esther Ralston artista de la Metro-Goldwyn-Mayer es una entusiasta lectora de los periódicos dominigueros y siempre lee primero la sección de Rotograbado.

Una nueva personalidad aparece en la pantalla en la persona de Wendy Barrie, que viniendo de Inglaterra ha sido contratada desde entonces por Paramount para largo tiempo.

Abajo: **Dick Powell, Josephine Hutchinson** y **Dorothy Dare,** encabezan a los intérpretes de "Happiness Ahead", digna sucesora de la película de First National "20 Million Sweethearts". De la jóven Hutchinson que saltó a ser estrella de cine desde el Civic Repertory Theater de Nueva York, oireis más en el futuro. Otros en la película son **Frank McHugh, Allen Jenkins, Ruth Donnelly,** y **John Holliday.**

Dice Kay!

"Pórtate como eres. Es tu propia personalidad lo que vale!" Ese es un pequeño consejo de Kay Francis a señoritas y damas. "En la juventud" dice Miss Kay, "las jóvenes desarrollan cierta personalidad y ciertas características. Estas son las cualidades que les dan atracción femenina. La jóven que mientras va entrando en años, comienza a imitar a algunas artistas de cine, está en peligro de no ser reconocida por aquellos que le adoraban y amaban.

"Es perfectamente propio copiar las modas en la pantalla" añade "la mujer mejor vestida en las películas." "Pero esté segura de que el traje que deseas copiar es llevado por una artista que tiene tus mismas características y desde el punto de vista cinematográfico, tiene tu misma personalidad.

"En un estudio cinematográfico, no pensaríamos en cambiar la moda de nuestros vestidos, nuestro maquillaje, y nuestras actitudes sin la dirección de los expertos que han dedicado toda su vida a estas varias fases de la vida humana.

"Cuando llega una nueva artista en el Studio, es necesaria tal vez una semana para Orry-Kelly, jefe diseñador de trajes, Perc Westmore, encargado del maquillaje y los directores, antes de que la artista esté preparada para su aparición en la pantalla.

"No cabe trabajos de tanteo o cálculo. Los resultados, y son los que más valen, son los que despiertan exclamaciones de admiración de los hombres así como de las mujeres que van al cine."

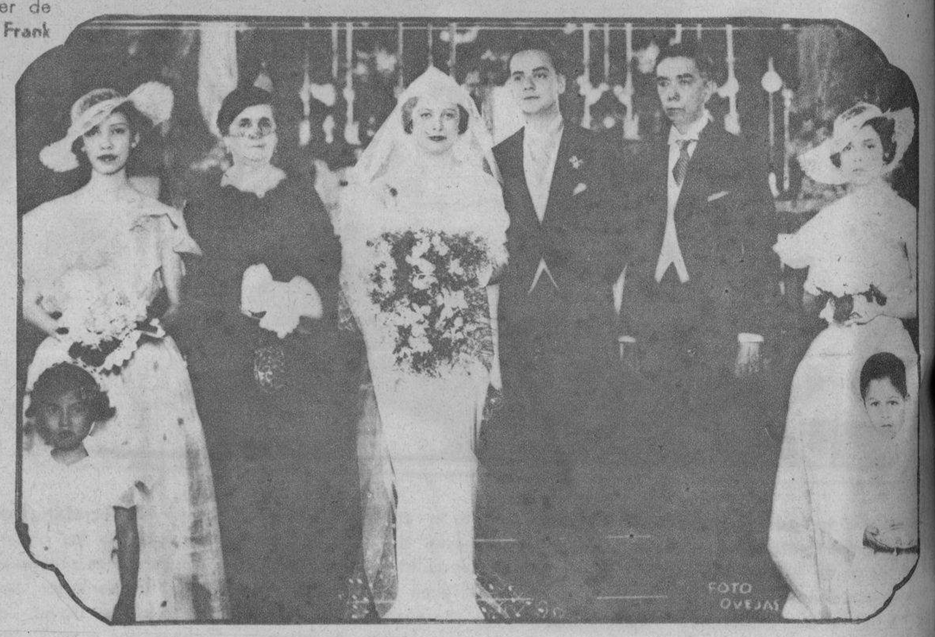

En la Iglesia de los Padres Paules se celebró el Lunes por la mañana la boda de la Srta. Stella Garcia Zamora con el Sr. Geronimo Abella Garcia. Actuaron de padrinos Don Simeon Garcia Roxas y la Sra. Doña Margarita Garcia de Abella. La Srta. Renee Garcia y la Srta. Margarita Abella actuaron de damas. El niño Franklin Garcia La O y la niña Teresita La O llevaron la bandeja de las arras y las flores.

Spencer Tracy, desde sus primeros días en Hollywood ha aprendido la costumbre de comprar un caballo de polo después de terminar cada película. Tracy después de completar la película "Dante's Inferno" se compró otro caballo y ahora ya tiene una docena.

El domingo por la mañana tuvo lugar en el Palacio Arzobispal la boda de la señorita Mary Russell con Adolfo Roensch. Los padrinos fueron Don Juan Russell, padre de la novia, y la Sra. Doña Rosario A. de Roensch. La Srta. Carmen Russell y el Sr. Anthony Macleod actuaron de dama de honor y caballero de honor, respectivamente. Completaban el cortejo nupcial las niñas Elena Lichauco, Cecilia y Luisita Lichauco, Merceditas Infante y el niño Carlos Infante.

La Srta. Digna Asuncion y Rodolfo Paras retratadas juntamente con su cortejo nupcial momentos después de su enlace en la Iglesia de Quiapo el Sábado 30 de Marzo. Padrinos fueron el Sr. Marcial Kasilag, director auxiliar del Buró de Obras Públicas y Doña Justina Asunción Afable. La Srta. Chucha Livioko y el Juez Paras fueron dama y caballero de honor, respectivamente. La madrina y el padrino de velo fueron la Srta. Vida Diaz y el Dr. Jaime Lardizabal.

M.E.C.D. 2016

MODAS

1. El "smocking" es una nota elegante en un desfile de trajes de deportes para primavera. El vestido de dos piezas de la atractiva Gail Patrick es de lana acuamarina con "smocking" amarillo.

2. Bette Davis luce un modelo chic de túnica con un sobrecuerpo encima de una falda de diferentes telas. Ajuste perfecto y accesorios apropiados son cosas que se deben notar también.

3. El terciopelo negro hace más atractivo este elegante vestido de Irene Hervey. El vestido tiene un cuello invertido y una solapa de piel de leopardo. Los puños de las mangas son también de piel de leopardo.

4. Susan Fleming está exquisita en este traje de blanco y negro.

5. Terciopelo de rosa melocotón con bandas y cola inserta de perlas y cristal sobre una tela de plata, luce aquí Elizabeth Allan para fiestas de noche.

6. Una Merkel favorece una tela de cuadritos como ribete de su vestido.

7. Jean Harlow luce aquí uno de esos "night gowns" que según París "se puede llevar en cenas informales así como en la cama." Mangas y un cuello alto dando el efecto de una niña de escuela.

8. Bette Davis está elegante en este vestido negro de crepe con cuello y puños de tela blanca almidonada. Lleva un cinturón negro.

9. Elizabeth Allan luce aquí un modelo de "espaldas con guarnición hecho de terciopelo negro con mangas largas para cenas.

M.E.C.D. 2016

Arriba: El Director Miguel Ochoa del Philippine Dental College aparece aquí poniendo el birrete y la muceta a una de las graduadas. Otros que están en la fotografía son el Secretario de Agricultura Eulogio Rodríguez y el Dr. Concepción, miembro del protesorado.

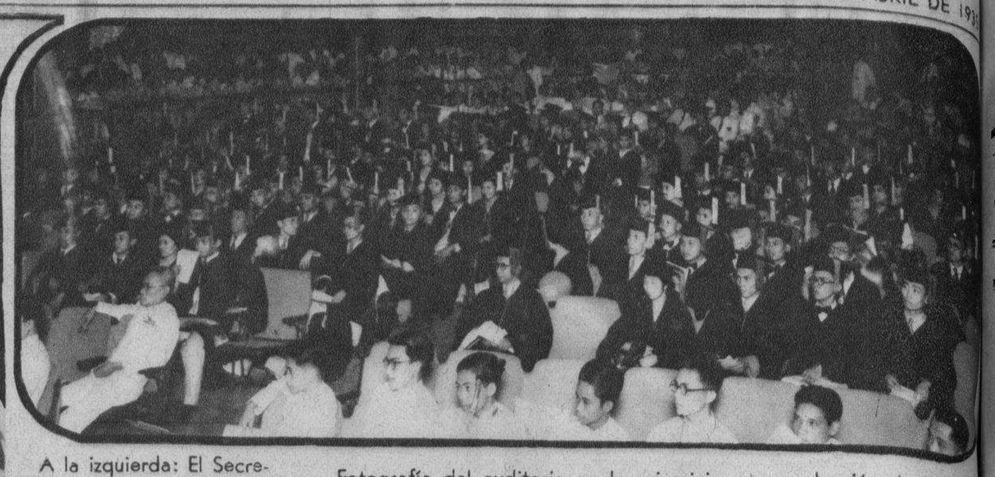

Fotografía del auditorio en los ejercicios de graduación de la Universidad Nacional celebrados en el Opera House el sábado por la noche. En ella aparecen los graduados, parte del publico y algunos miembros de la banda de musica de la Institución.

A la izquierda: El Secretario de Agricultura y Comercio, Eulogio Rodríguez fué el huésped de honor en los ejercicios de graduación del Philippine Dental College celebrados en el Metropolitan Theatre el domingo por la mañana. El Secretario Rodríguez aparece aquí leyendo su discurso a los graduados. Otros que están en la fotografía son miembros del profesorado, Mons. Raymundo Salinas Abad de los PP. Benedictinos y otros invitados.

CLASE GRADUANDA IV—A—I DE LA MAPA HIGH SCHOOL: De izquierda a derecha están Belén Rigonan, Purísima Cantas, Nieves L. Tuason, Nieves Carillo, Aniceta Cacanando, Paciencia Cruz, Angela C. Roldan, Josefina Infante, Celia del Rosario, Paz Ancheta, Aurea Santiago, Rosalina Mendoza, Carmen Mendiola, Alegría Montes, Alegría Victoriano, Anacleta Corpus, Consoación Cruz, Caridad de la Fuente y P. Javier.

A la izquierda: La Universidad Nacional celebró sus ejercicios de fin de curso en el Manila Grand Opera House el sábado por la noche. Aquí aparecen en el escenario los miembros del profesorado, funcionarios de la administración de la Institución e invitados entre los cuales se hallan el Comandante General Frank Parker, Presidente Jorge Bocobo de la Universidad de Filipinas, Sra. Miguela Vda. de Jhocson, comptroller de la U.N., Dr. Camilo Osías, Presidente de la Universidad Nacional distribuyendo diplomas a los graduados, el Registrar Domingo Jhocson y el Principal Tomás Lasmarías.

Primer Concurso Nacional Sobre la Mujer Mas Popular
Bajo los Auspicios de los PERIODICOS de la TVT
JUEGO COMPLETO DE MUEBLES PARA EL HOGAR

Como Primer Premio Solamente Que Vale Mas de ₱2,500

(Fabricado por Gonzalo Puyat & Sons, Inc.)
Ademas de este valioso premio, la suma de

₱1,000.00 EN METALICO

se pondra a la disposición de la ganadora para dar a una institución caritativa, cívica ó educacional que ella designe.

2. Juego de Comedor—Modelo "Kalinga"

1 Mesa Comedor extendible para 12 personas	₱166.00
6 Sillas	54.00
1 Mesa de servicio	111.00
1 Bufete	₱228.00
1 Gabinete China	239.00
10 piezas	₱733.00

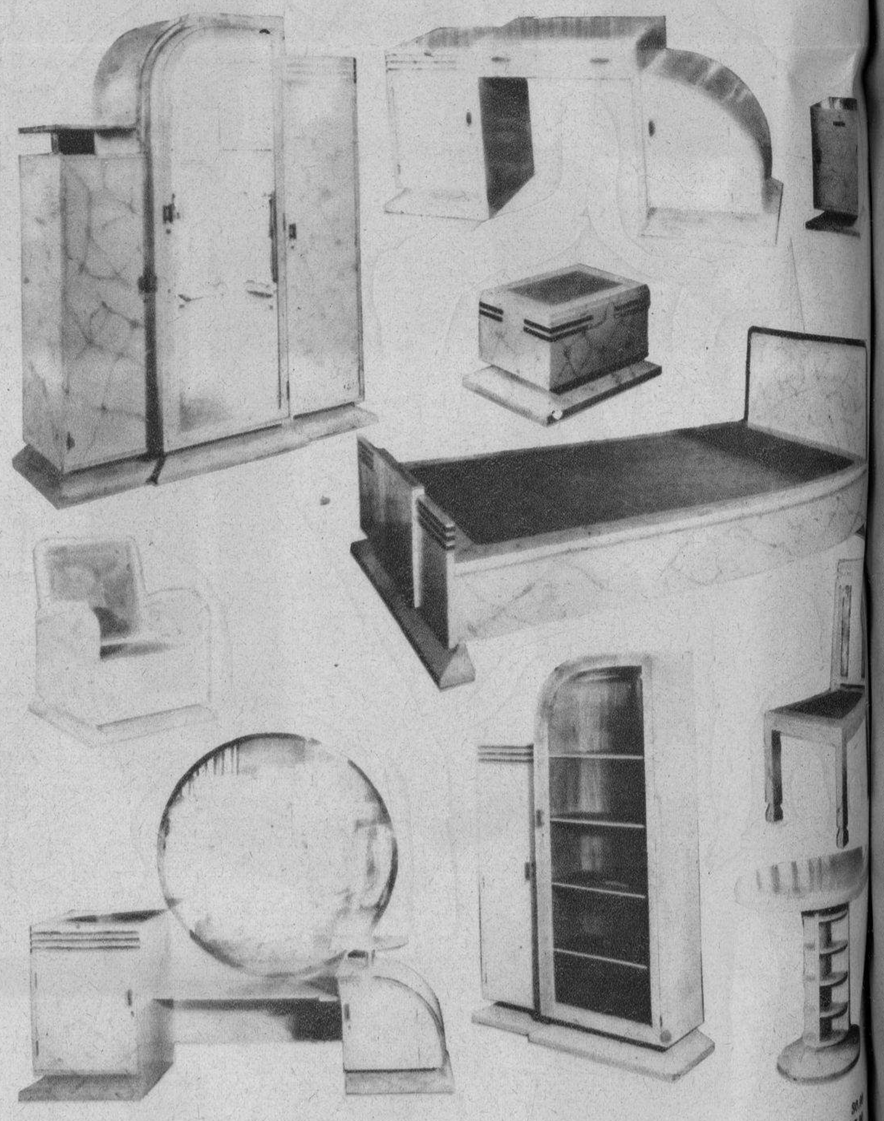

1. Juego de Dormitorio para Adultos—Modelo "Capitolian"

1 Aparador	₱192.00
1 Cama	91.00
1 Tocador con su banquillo	198.00
1 Mesa Escritorio	78.00
1 Gabinete para Perfumes	108.00
1 Sillon	84.00
1 Mesa Centro	77.00
1 Mesita Noche	98.00
1 Silla	11.00
9 piezas	₱769.00

3. Juego para la Sala—Modelo "Convention"

2 Sillones tapizados.	₱148.00	2 Lámparas de Mesa	₱ 30.00
1 Canapé (Tapizado)	156.00	1 Mesa para Te	23.00
1 Comoda	77.00		
1 Mesa Centro	30.00	8 piezas	₱464.00

4. Juego de Libreria—Modelo "Senator"

1 Divan (tapizado)	₱171.00
1 Mesa de Oficina	150.00
1 Armario	128.00
1 Silla giratoria (tapizada)	76.00
1 Estante para Revistas	₱ 47.00
1 Silla	10.00
6 piezas	₱582.00

RTGLAS DEL CONCURSO

Fin.—Los periodicos de la TVT celebran el Primer Concurso Nacional Sobre la Mujer Más Popular por medio de los votos directos de los suscritores, con el fin de escoger a la mujer mas popular en cada provincia, y después, seleccionar de entre ellas, también por los votos directos de los suscritores, a las tres (3) mujeres mas populares en Filipinas, dependiendo del numero de votos que cada una reciba en la elección final.

Elección preliminar.—Un suscritor, usando la balota de que se le proveera para tal fin, tendra derecho a elegir a cualquiera mujer como candidata suya para tal o cual provincia. De si la candidata reside al presente en dicha provincia particular no es esencial, pero ella no puede ser candidata de dos o mas provincias. Para el objeto de este concurso, la Ciudad de Manila será considerada como una provincia.

Eliminación.—Los votos para la elección preliminar serán contados de vez en cuando a medida que se reciban. Sin embargo, el último recuento de votos para esta elección se hará al mediodía del 30 de Abril de 1935 para recoger a la mujer que será la candidata oficial de cada provincia.

Elección final.—El 1.º de Mayo se anunciara el nombre de la candidata individual escogida por cada provincia de acuerdo con el resultado de la elección preliminar. Desde esa fecha en adelante, los suscritores comenzarán a registrar sus votos por sus candidatas, usando las balotas de que se les proveera para tal fin. Los resultados parciales de las votaciones se publicaran diariamente en los periodicos de la TVT.

Cierre.—La expedición de balotas para la elección final terminará el 16 de Julio. El concurso, sin embargo, se cerrara a la medianoche del 31 de Julio de 1935, en que la Junta de Escrutinio hara el último recuento de votos. El intervalo de tiempo entre el último día de la expedición de balotas y el cierre del concurso permitira a los suscritores de provincias distantes a registrar sus votos a tiempo, dando así a todas y cada una de las candidatas igual oportunidad. Votos recibidos después del 31 de Julio no serán validos.

M.E.C.D. 2016