Temperatura en Manila
...ras de ayer, a las 10:50 a. m. 30.1
...ras de hoy, a las 5:05 a. m. 21.8

# LA VANGUARDIA

Temperatura en Baguio
A las 2 p. m. de ayer, 19 (66.2)
A las 6 a. m. de hoy, 15 (59.0)

AÑO XXVI. NUM. 7. DIARIO FILIPINO INDEPENDIENTE Información Mundial, Local y Servicio de Provincias. MANILA, I. F., VIERNES, 8 DE FEBRERO, 1935. (Registrado en la Oficina de Correos en Manila como correspondencia de segunda clase el 19 de Febrero de 1910.) 10 PAGINAS—7 CTS.

HEMEROTECA MUNICIPAL MADRID ENTRADA 8 1935

# TYDINGS SE APIADA DEL PAIS

# Ratificacion final de la Constitucion hoy

## ...A DISCUSION TERMINO HOY A ...S 12:35 P. M.

### ...o declarara cerrada ...Asamblea con un discurso

...bstante la fuerte tanto como ...nada marejada que levantara ...enda de última hora sobre ...de terrenos agrícolas pri... ...individuos o corporaciones ...zados para poseerlos, la ...Constituyente terminó a ...35 p. m. de hoy, felizmente, ...deración por partes y la ...casi integral del infor... ...Comité de Estilo sobre la ...ción. Esta misma tarde, a ...p. m. en punto, se votará ...carta constitucional en su ...mediante votación nomi... ...el 19 de los corrientes se ...para su firma.

...ndo en cuenta la escasa o ...ntensidad del hace días anun... ...temporal parlamentario, con ...egados nubarrones de males... ...descontento, se espera casi ...idad de votos en la votación ...esta tarde.

...delegado Briones ha regresado ...ila más que de prisa desde ...y el delegado Eusebio Sison, ...Pampanian estuvo en la sesión ...esta mañana de la Asamblea. ...se hallaban ausentes el dele... ...comisionado Guevara; los de... ...Liboro y Arteche, desde ...pasa, y los delegados Gua... ...Leito enfermos hace se...

...ya se produjo por cuen... ...enmienda al Art. 5, Titu... ...Conservación y Utilización ...Recursos Naturales. El artículo ...ba: "Salvo en casos de ...hereditaria no se traspa...

(Continua en la última página)

## ...HA REDUCIDO LA COSECHA DE ARROZ

### ...Buró de Comercio halla ...e hay escasez de cereal aquí y en provincias

...e los molinos de arroz no ...suficiente palay que mo... ...que el arroz en la ciudad de ...lla es mas bien poco; que los ...compromisos de los comerciantes ...este cereal son casi urgentes, ...as las bodegas de arroz tie... ...escasa existencia, estos son ...nos de los primeros informes ...ados de la investigacion que ...mente esta practicando la ...ina de Comercio, con respecto ...alto aumento de los precios ...arroz registrado ultimamente.

...director Cornelio Balmaceda ...Oficina de Comercio, nego ca... ...mente una informacion que ...ayer en cierta parte de la ...en donde se decia que la ...de Comercio, atribuia la ...del cereal a una especula... ...entre los comerciantes chinos ...localidad.

...informes atribuidos a esta ...dijo el Sr. Balmaceda, ...la especulacion ent... co... ...chinos de arroz es la ...el reciente aumento de los ...de este producto en Manila ...ertos. La Oficina de Comer...

...ua en la última página)

## ...general revolucionario Riego de Dios fallecio ayer en Cavite

...general revolucionario Mariano ...de Dios, una de las mas soli... ...ilustres glorias de nuestras dos ...ones, uno de los pocos super... ...de nuestras antiguas cru... ...por la libertad, ha fallecido ...en su residencia en Marigon... ...provincia de Cavite, victima de ...

...difunto general presto servicios ...res cuando el asalto por los ...dos del pueblo de Noveleta, ...Tuvo el mando de las tro... ...revolucionarias en Visayas en ...revolución del 98.

...guerrero, a quien no consi... ...abatir las balas enemigas, ...vencido, al fin, por la Gran ..., victima de una enfermedad

...cadaver está de cuerpo presen... ...la casa familiar de Marigon... ...y el domingo, 10 de los co... ...será enterrado. Desde es... ...noche, velaran por turno su ca... ...los compañeros, los Veteranos ...Revolución, los cuales tam... ...se harán cargo de los funera...

...riano Riego de Dios, que es un ...glorioso en nuestras gestas ...cionarias, fue siempre com... ...del general Aguinaldo, tanto en los dias de guerra como despues, en las actividades de la organizacion de los Veteranos. Fue secretario de la directiva de la agrupacion.

GRAL. M. RIEGO DE DIOS

Tenemos informes de que en honor del general difunto se organizara una velada necrologica, en la que prominentes elementos de la revolucion y del gobierno rendiran homenaje al patriotismo acrisolado de Mariano Riego de Dios.

## ¡Felicidades!,' dice Quezon

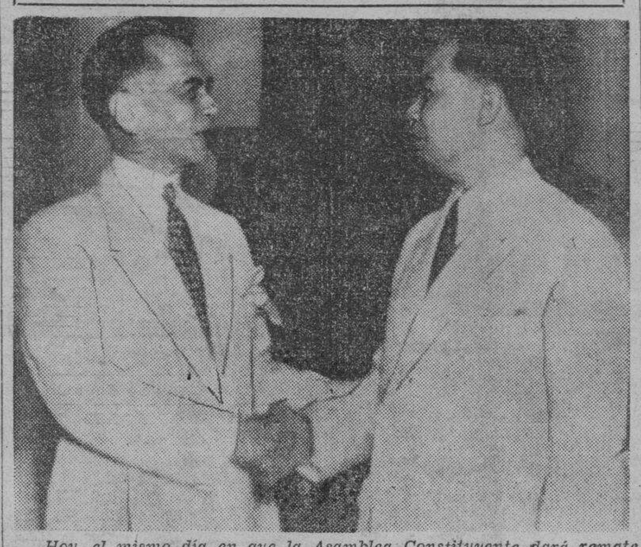

*Hoy, el mismo día en que la Asamblea Constituyente dará remate a su labor, aprobando finalmente, como se espera, la Constitución, el Presidente Claro M. Recto celebra su cumpleaños. Recibió muchas felicitaciones, entre ellas, la del Presidente del Senado Manuel L. Quezon, que en esta fotografía aparece deseando felicidades al Presidente Recto.*

# QUEZON REPLICA A SENADORES

## RECTO CELEBRA SU CUMPLEAÑOS

### La fecha coincide con el termino de la labor de la Asamblea

Coincidiendo con el cumpleaños de su presidente, la Asamblea Constituyente aprobara finalmente la Constitucion esta tarde. Hoy, el Presidente Claro M. Recto cumple 45 años y fue objeto de muchas felicitaciones. En la sesion de la convencion esta tarde, el Presidente Recto pronunciara su discurso de despedida.

El Presidente Recto informo esta mañana que se seguira el plan de que, tan pronto como este aprobada la Constitucion, se transmita palabra por palabra a Washington, por conducto de la oficina del Gobernador General. Asi, cuando llegue la mision a aquella capital, los funcionarios interesados ya estaran bien informados y las conferencias podran celebrarse con mayor facilidad.

(Continua en la última página)

## FILIPINOS Y MEJICANOS SE BATEN EN CALIFORNIA

(De la "Associated Press")

Upland, California, 7 de febrero.—En una escaramuza habida entre obreros mejicanos y filipinos en las plantaciones de naranjales aquí este día, ha sido herido gravemente Canuto Nuño y ligeramente Leonardo Lopez, ambos mejicanos.

Nuño recibió un tiro en la cabeza y Lopez algunas heridas en el cuerpo.

La policía dice que un grupo de mejicanos y unos 80 filipinos trabaron una refriega, porque los filipinos arrebataron de los mejicanos dos niñas blancas.

## GRATITUD A CLARO RECTO

### Proyecto de resolucion en que se alaba su labor en la Asamblea

Sin perjuicio de otras que se pudieran promover con análogo fin, particularmente por parte de la minoría, a la que, de acuerdo con las cortesías parlamentarias, corresponde la iniciativa, un miembro de la mayoría ha registrado una resolución de apreciación de la labor del Presidente de la Asamblea Constituyente, Hon. Claro M. Recto. El proyecto presentado por el Delegado Manuel Abella esta concebido en estos terminos:

"Por cuanto, la Asamblea Constituyente levantará sus sesiones en fecha próxima, aprobada en su totalidad la Constitución Filipina;

"Por cuanto, el Presidente de dicha Asamblea Constituyente, Hon. Claro M. Recto, ha dirigido y orientado con acierto las actividades y deliberaciones de la misma, siendo este hecho de tal conocimiento general, que hasta el Presidente del Senado Filipino, Hon. Manuel L. Quezon, en su notable discurso ante la Asamblea Constituyente el 5 de los corrientes, ha ponderado de una manera clara las altas dotes del Presidente Claro M. Recto, y su brillante caudillaje en la Constituyente

"Por cuanto, los Delegados a la Asamblea Constituyente reconocen estos hechos en su Presidente, quienes quieren expresar de un modo categórico y oficial sus sentimientos en este respecto;

"Por tanto, se resuelve, como por la presente se resuelve por esta Asamblea acordar un voto unánime de agradecimiento al digno Presidente de la misma.

## ZAMBOANGA PIDE EL DERECHO DEL SUFRAGIO

(Servicio Telegráfico)
Exclusivo a La Vanguardia

Zamboanga, 7 de febrero.—Los periodicos locales publican articulos contenadotorios en punto a la insinuacion hecha por el Director Teopisto Guingona que ha estado aqui de paso para Jolo, de que posiblemente no se celebren aqui elecciones para diputado de la Asamblea Nacional por disposicion de ultima hora de la Asamblea Constituyente de dejar dicho puesto en su nterior status, es decir que continue siendo de nombramiento Esto ha causado alarma general y algunos llegan inclusive a la amenaza de trabajar para que se voto contra la Constitucion duando la misma se someta al pueblo.

El pueblo entero de Zamboanga seta indignado por el articulo de Genero Virtusio que aparecio en una publicacion de Manila titulado "Zamboanga una paradoja.' Dicho articulo es considerado como insultante al honor y dignidad de los habitantes de Zamboanga. El Consejo Municipal en sesion extraordinaria celebrada hoy aprobo una resolucion condenando los terminos antizamboangueños del articulo. Las sociedades civicas como el Club de Mujeres y la Liga de Mujeres Catolicas anuncian que aprobaran tambien resoluciones de protesta.

## NINGUNA DUDA DEBEN ABRIGAR LOS FILIPINOS

### Y no hay posibilidad de que el Congreso altere su politica

**Reiterando que los filipinos no deben abrigar la menor duda sobre la cuestión de la independencia filipina que ya "ha sido resuelta mediante un solemne convenio pactado legal y libremente entre el pueblo de los Estados Unidos y el pueblo de las Islas Filipinas", el Presidente Manuel L. Quezon en una declaración expedida hoy ha contestado las insinuaciones venidas del jefe de la misión congresional que estuvo en estas islas de que los filipinos se han equivocado al aceptar la ley de independencia.**

**Dice el Presidente Quezon:**

"He reiterado una y otra vez que la Legislatura Filipina, actuando en nombre y representación del pueblo filipino, ha aceptado la independencia bajo las clausulas de la ley McDuffie-Tydings después de una completa deliberación, y cualquier intento por parte del Congreso de alterar la politica de conceder la independencia a Filipinas sera combatido por nuestro pueblo. Afortunadamente, el senador Tydings personalmente y cada uno de los miembros de la Comisión Congresional han declarado publi-

(Continua en la última página)

## CABAHUG CONSIGUE MEJORAS PARA CEBU

### Desembolso de ₱40,000.00 y explotación de unas minas de carbón

Cuarenta mil pesos para continuar cuatro mejoras del puerto ya comenzadas en Cebú y el renacimiento del plan de explotar las minas de carbón en aquella provincia, ha conseguido el Gobernador Sotero Cabahug, de las gestiones que ha hecho en esta capital, cerca de las autoridades correspondientes.

El Gobernador Cabahug ha venido a Manila para gestionar el inmediato desembolso de los fondos de obras públicas, especialmente, los destinados al puerto de Cebú. Ha

(Continua en la última página)

## Sesion ejecutiva de delegados cientificos

*Los delegados a la segunda convención de Investigación Prehistórica del Extremo Oriente, inaugurada ayer tarde, se reunieron en sesión ejecutiva esta mañana para nombrar comités y aprobar programas sobre cambios de impresiones. De izquierda a derecha, F. G. Roth, J. Shellshear, F. N. Chasen, H. D. Collings, W. Schofield, Dr. G. H. R. von Koenigswald, H. O. Beyer, Fred Eggan, P. P. von Stein Callenfels, M. Colani, Fr. D. J. Fin y A. N. J. von Der Hoop. Más informaciones, en la página seis.*

## POCO A POCO SE LIBRARAN

### Cuatro de los cogidos en casa de Veloso ya estan libres

(Servicio Informativo)
Por telefono a larga distancia
Exclusivo a La Vanguardia

San Juan del Monte, Rizal.—Causa extrañeza entre la gente de aqui el hecho de que de los trece denunciados por la Constabularia por infraccion de la ley juego, cogidos en la casa del Senador Jose Ma. Veloso, cuatro han quedado ya libres de toda responsabilidad pues la causa contra ellos ha sido sobreseida ayer tarde.

Pero no esta aqui el motivo de la extrañeza, pues un sobreseimiento de una querella es una cosa factible y ordinaria. Lo que mas extrañeza ha causado es que el sobreseimiento se ha dictado no a peticion de ningun abogado de defensa, sino a instancias del mismo funcionario de la Constabularia que ha presentado la denuncia.

Entre la gente pueblerina se comenta con mucho desdoro para la Constabularia este sobreseimiento,

(Continua en la última página)

## Guevara admitido en el foro de Washington

(De la "Associated Press")

Washington, 7 de febrero.—El Comisionado Residente Pedro Guevara de Filipinas, ha sido admitido formalmente en el foro americano por el Tribunal Supremo de Estados Unidos. Chester Curtin, abogado general de la New York Gas and Electric Company, fué quien le presentó al tribunal.

## HERRERA Y FOGOSO SE VEN Y SE RETAN

### Sostienen discusión en la que sacan a relucir cosas de cada uno de los dos

La paz del city hall quedó antes del mediodia de hoy hondamente perturbada, cuando los concejales Mateo Herrera y Valeriano E. Fugoso en una discusión acalorada sobre el proyecto de convertir el mercado de Bambang en una escuela, se cambiaron frases fuertes y se retaron mútuamente para un encuentro "en cualquier terreno"

Personas que presenciaron el incidente evitaron una pelea, sosteniendo los unos al concejal Fugoso y los otros al concejal Herrera. Los que sostenian al concejal Fugoso le llevaron a su despacho. El concejal Herrera se quedó en su oficina, rodeado de amigos y otras personas que le aconsejaron que se serenara.

Declaraciones del concejal Herrera que tienden a demostrar que el concejal Fugoso es un "fracaso" como chairman del comité de escuelas, y un reto suyo para un debate publico con él sobre el proyecto de convertir en escuela el mercado de Bambang fueron el origen del incidente. Fugoso fué a ver a Herrera en su despacho y a las primeras de cambio Herrera sostuvo lo que habia afirmado en la prensa.

"Te he atacado porque me has atacado"—replicó Herrera. "Antes de pronunciar mi discurso el otro dia contra el superintendente Bord-

(Continua en la última página)

## UN DESTROYER PORTUGUES ESTARA AQUI UNOS DIAS

Para hacer una visita de buena voluntad, el destructor portugues, "Concalves Zarco", llegara al puerto el 23 de febrero y permanecera en Filipinas por algunos dias. Viene de Singapur con rumbo a China.

Hay unos 400 tripulantes a bordo del barco, cuya visita ha sido sancionada por el departamento de guerra de Washington, según informes recogidos de Aduanas este dia.

El consul J. W. Ferrier de Portugal en Filipinas ha suplicado a Aduanas que se den todas las cortesias del puerto.

## HAYDEN IRA A CALOOCAN HOY

El Gobernador interino Hayden asistirá a la inauguración del nuevo centro de Puericultura establecido en Caloocan, Rizal, que se celebrará esta tarde, a las cinco. Con él irán el Comisionado de Sanidad José Fabella y el Director de Sanidad Jacobo Fajardo.

## CONFERENCIAS ARQUEOLOGICAS

### Datos sobre etapas de la evolucion del hombre se aducen

Datos arqueológicos de hace centenares de años fueron expuestos en dos estudios, por dos delegados al Congreso Pre-Histórico del Extremo Oriente, esta mañana, en la Universidad de Filipinas.

El Dr. R. von Koenigswald, de Java, leyó un estudio sobre los fósiles humanos en Java. Exhibió ante los concurrentes un par de cráneos de la especie humana "Neanderthal", una etapa de la evolución del hombre. El Dr. P. V. von Stein Callenfels, jefe de la delegación de Java, leyó un sumario del estudio, en francés.

Mlle. Madeleina Colani, de la Escuela Francesa de Hanoi, la única mujer en la conferencia, leyó un estudio del geólogo M. Sanrin, italiano, titulado: "Los depósitos geológicos cuartenarios de Indochina". El Dr. Callenfels hizo un sumario breve del estudio, en inglés.

Los delegados, presididos por el Dr. H. Otlay Beyer, aprobaron algunos cambios en el programa del Congreso, por considerarlo demasiado largo.

Esta tarde, a las 2:30, el Dr. J. Shellshear presentará su estudio sobre el cráneo de la especie "Homo Soloensis", que será seguido por una discusión del seso del hombre primitivo. La sesión tendrá lugar

(Continua en la última página)

## RIÑEN UN MINISTRO Y UN DIPUTADO EN ESPAÑA

(De la "Associated Press")

Madrid, 7 de febrero.—El ministro de Gobernación, José Franco y Rocha, y el diputado Pascual Leone, riñeron a puntapies y puñetazos este dia en el congreso cuando este pidió una explicación al ministro por unas declaraciones que creia injuriosas.

Afortunadamente, los dos solo se causaron ligeros daños.

## CON TRISTEZA VE VENIR LA INDEPENDENCIA

### La Mision llega a Nueva York.—Cree que han errado los filipinos

### UN SUICIDIO.--MCKELLAR

### El Japón entrara por donde hemos salido, dice, por su parte, Gibson

(De la "Associated Press")

Nueva York, 7 de febrero.—El Senador Millar E. Tydings ha vuelto este dia de Filipinas, admitiendo a los reporteros que sentia "cierto dejo de tristeza" viendo que las islas van a alcanzar su independencia.

Viendo bien y mal en el establecimiento en perspectiva de Filipinas como una nación independiente, el jefe de la Misión Senatorial que ha visitado Manila en diciembre, dijo que el curso prescrito por la ley actual de Independencia era de dudoso acierto, pero también inevitable.

"Los filipinos desean la independencia, los Estados Unidos la han prometido durante 34 años y parece que no existe mas alternativa, ahora que ya ha sido concedida, que el ver que se cumpla", dijo el congresista por Maryland.

Con Tydings llegaron los Senadores Kenneth McKellar, democrata, de Tennessee, y Ernest W. Gibson, republicano, de Vermont. El cuarto miembro de la Misión, senador William G. McAdoo, democrata, de California, llegó la semana pasada, habiendo hecho el viaje de Singapore a Italia en ae-

(Continua en la última página)

## PANICO EN TAYABAS POR EL TEMBLOR HOY

### Cuatro pueblos sufrieron la sacudida.—Grandes daños en los cocoteros

(Servicio Telegráfico)
Exclusivo a La Vanguardia

**Lucena, Tayabas, 8 de febrero.—Un temblor de bastante intensidad ha sacudido los municipios de Pagbilao, Tayabas, Sariaya y Lucban de esta provincia, a la una de esta madrugada, causando un panico entre los habitantes, la mayoria de los cuales estaban profundamente dormidos. La gente tuvo que saltar y salir de sus casas subitamente. La conmocion duro mas de tres segundos, aun mas fuerte que los temblores del año pasado.**

**Los cocoteros sufriran grandes daños, pues las frutas jovenes habran caido antes de tiempo.**

**No hubo desgracias personas, ni tampoco edificios y casas destruidas.**

Las fuertes lluvias han hecho que muchos rios suban dos metros, y la gente ha empezado a alarmarse, pues un viejo del monte Banahaw predijo hace algunos meses que ya iba a llegar el fin del mundo dentro de algunos dias, y las inundaciones de Mauban son solo el preludio del diluvio que ha de venir.

En Manila y sus limitrofes se sintio una sacudida de intensidad III y IV a la 1:30 a.m. de hoy, que duro diez segundos. El P. Repetti dice que se registro por unos 15 minutos. El centro aparentemente se localiza en un sitio a unas 220 kilometros al sur de Manila.

## Un chicuelo pequeño pero "terrible" por cuarenta centavos mata a un chino

Despues de varias horas de continua investigacion, el escuadron del inspector Ignacio Sol Cruz, de la Policia Secreta, consiguió arrestar a las 7 de esta mañana al supuesto auto de la muerte de un chino, llamado Tan Ban, en la calle Singalong, No. 1251, anoche a las 7:30. La causa fue dos latas de betun que valen cuarenta centavos. El supuesto autor es Dominador Santiago, de 17 años de edad, pequeño pero "terrible", segun le califican sus compañeros limpia-botas. Fue arrestado despues en la calle Mabini, frente a las oficinas de la "Shells Craft Co.".

Dominador niega haber sido el autor del crimen. Hasta el mediodia de hoy persistia en su negativa. Registraron su casa en la calle Dart, en busca de las dos latas de betun que pueden servir de prueba contra este joven.

Varias personas atestiguan que Santiago fue el matador de Tan Ban. Uno de estos es el limpiabotas Federico Angeles, de 12 años de edad, que siempre va con Santiago. Angeles testifico esta mañana que vió a Santiago arrancar su cortaplumas de uno de sus zapatos, mientras corria perseguido por el chino, y que con aquella arma agredió a su victima.

Angeles asegura que Santiago es el mismo que ellos llaman "Tanda" pues apesar de ser pequeño tiene cara de viejo, y fama de "terrible" por sus fechorias

Esta misma mañana se presentó una denuncia por asesinato contra Santiago ante la Fiscalia de Manila.

Sy Guat, otro chino que trabaja en la tienda, declaró a la policia

(Continua en la última página)

DOMINADOR SANTIAGO
Alias "Tanda"

## HABRA CONVENCION DE DEFENSORES PUBLICOS

Los defensores públicos, recientemente nombrados, que en número ascienden a unos 20, se reunirán en convención por vez primera en la ciudad de Manila, probablemente los días 18 y 19, para tratar de asuntos relacionados con sus cargos. La convención se celebrará en el departamento del Trabajo.

En este departamento, se informó esta mañana que de los 265 ebanistas chinos que abandonaron el trabajo en las fábricas de muebles, 130 han vuelto. Nueve obreros nuevos han sido admitidos.

## Cinco estaciones de radio para el vuelo de prueba a Filipinas

(De la "Associated Press")

Washington, 7 de febrero.—Preparándose a establecer un servicio regular entre California y el Oriente, la Pan American Airways ha solicitado este día a la comisión federal de comunicaciones permiso para establecer cinco estaciones radiográficas en el Pacífico.

Las estaciones, que se situarán en California e islas de la ruta que van a seguir los enormes hidroaviones de la Pan American, tendrán un radio de 1,800 millas, según se ha dicho. Sus rayos direccionales guiarán a los pilotos al través de la vasta extensión del Pacífico.

Estarán situadas en Alameda, California; Kaneohe Bay, Hawaii; Midway Island; Wake Island, y Guam, en las Islas Marianas.

Según los planes actuales, se efectuarán vuelos de ensayo y exploración muchos meses antes de instalarse los aparatos radiográficos. El primer vuelo, tal vez dirigido por el Coronel Charles A. Lindbergh, está anunciado para el mes de abril.

El Coronel Lindbergh, consejero técnico de la Pan American, así como otros aviadores famosos, entre ellos Mrs. Amelia Earhart Putnam, que ha volado sola no hace mucho en un aeroplano de Honolulu a Oakland, han recabado, según parece, el sistema de rayos direccionales.

Mrs. Earhart, además, ha recomendado una base insular flotante para la jornada continua de 2,400 millas entre California y Hawaii, y otras dos entre Midway y Filipinas.

Los indicios son que Alameda, en la bahía de San Francisco, será la terminal americana del servicio trans-pacífico, por ahora al menos, pues el concejo municipal ha decidido dar en arriendo el aeropuerto municipal a la empresa Pan American.

...E.C.D. 2016

# ORGANIZADORES DE LA LIGA DEL CASTELLANO BOSQUEJAN SUS FINES

## Trabajar por todo lo que signifique progreso, mejoramiento y conservacion de la lengua con la cooperacion de españoles

Profesores de castellano y todos los amantes y partidarios de este lenguaje se reuniran en el restaurant "Banahaw", al mediodia de mañana, dia 9, para organizar la ya anunciada "Liga para la conservación y propagación del idioma castellano en el Oriente". Ampliando la relación de los fines primordiales que persiguen, los organizadores han dado a publicidad la siguiente circular:

"Tenemos el honor de invitar a Vds. a una reunión que tendrá lugar en el restaurant "Banahaw", el dia 9 de Febrero de 1935, a las 12:00 a. m., con el objeto de formar una organización que será denominada Liga para la conservación y propagación del idioma castellano en el Oriente, cuyos fines primordiales son:

"(a) Trabajar por la conservación y propagación del idioma castellano en el Oriente.

"(b) Trabajar por el desarrollo y progreso de la Literatura y Artes españolas en el Oriente.

"(c) Trabajar por el progreso y mejoramiento de los profesores de castellano en Filipinas y en otras partes del Oriente.

"(d) Trabajar para la protección y mejoramiento y progreso de las escuelas de castellano y de sus estudiantes.

"(e) Trabajar para que se publique mayor número de obras en castellano, y trabajar por el entusiasmo de público en favor de dichas obras.

"(f) Fomentar el espiritu de fraternidad entre los diferentes elementos amantes y partidarios del idioma castellano.

"(g) Hacer propaganda de la cultura hispano-oriental.

"(h) Gestionar para que Filipinas y otras partes del Oriente puedan participar de la propaganda de España en favor del idioma y cultura española.

"(i) Celebrar de cuando en cuando actos académicos, literarios y artisticos con el fin de propagar la cultura hispano-oriental.

"(j) Hacer propaganda internacional de las obras de Rizal y de otros egregios patriotas filipinos que escribieron en castellano.

"(k) Trabajar por la mejor fraternidad entre Filipinas y otras naciones en donde existen agrupaciones que también se dedican al fomento del idioma castellano.

"(l) Trabajar para que se haga un estudio más detenido de la verdad sobre el origen y desenvolvimiento de la cultura española en el Oriente.

"(ll) Trabajar para que se haga más acercamiento y cooperación entre los profesores, escritores y literatos hispano-orientales y aquellos de España y de otros paises extranjeros.

"(m) Gestionar para que España coopere en esta labor de propaganda de su cultura en el Extremo Oriente, ya enviando conferenciantes o escritores suyos, ya estableciendo sucursales, ya abriendo plazas de pensionados en España, ya abriendo otras facilidades necesarias y adecuadas para llevar a cabo sus planes de propaganda de la cultura española.

"(n) Trabajar por la aprobación de valor leyes, ordenanzas o cualesquiera otras legislaciones que sean adecuadas para la conservación, propagación y progreso de la cultura hispano-oriental en Filipinas y otros paises en el Extremo Oriente, y trabajar en favor de cualquier plan o proyecto que los miembros de esta organización crean convenientes y recomendaciones para el bien y beneficio de sus miembros y para la gloria y prestigio de Filipinas y de otros paises en el Extremo Oriente en donde aun se enseña el castellano.

"Nosotros agradeceriamos si ustedes y sus amigos tuvieran la bondad de honrar a este ágape con su distinguida presencia.

"La cuota para cada persona es un peso (P1.00) como pago de la comida.

"En espera de su cordial adhesión, somos de ustedes.

Muy respetuosamente,

El comité organizador: *Francisco Villanueva, Jr., Filomeno Maravillas, Honorato B. Ordoñez, Vicente Alindada, Remigio S. Jocson, Mariano Alde, Marciano Rivera, Rev. Francisco Katapang, Juan Paulino, Florencio Barbaza, Celso Icasiano, Abelardo Icasiano, Sra. Baltazara H. Joaquin, Delfina de San Agustin, Estrella de San Agustin, Francisco Alvarado, Milagros Ll. de Telmo.*

# BULACAN VA A TENER MAÑANA SU GARDEN DAY

## Todos los de la provincia ayudan a que sea un éxito la fiesta escolar

*(Servicio Informativo) Exclusivo a La Vanguardia*

Malolos, Bulacán, 8 de febrero.—Un programa muy elaborado de "Garden Day" bajo los auspicios de la "Parents Teachers Asociation" de Mojon. Malolos, se va a celebrar aquí mañana 9 de febrero, prometiendo resultar la fiesta que durará todo el día un verdadero éxito.

Juegos atléticos, ejercicios calisténicos, danzas folklóricas se incluyen en los números del programa. También habrá demostraciones de cocina, bajo los auspicios de la asociación de maestros de Ciencia Doméstica; productos de los jardines de las escuelas; productos industriales y trabajos caseros enseñados en las escuelas hechos por los niños.

Todos los elementos vivos de la provincia, las instituciones gubernamentales y privadas, como hospitales, casas comerciales han dado su promesa de coadyuvar en el éxito de esta celebración dando de prestar los muebles y otros materiales que se necesiten, y exhibiendo sus propios productos para atraer más público. También se celebrarán paradas.

Los jueces que decidirán los premios serán: Marcelino Gabriel, principal de la escuela elemental de Mojon; José G. Mendoza, y la Srta. Epifania Alvarez.

Los jueces de la parada son: José Tablan, maestro supervisor, presidente José Sugay, Laureano Avendaño, y Francisco Reyes, miembros.

Jueces para las diferentes exhibiciones: Arsenio Ramel, presidente; Hermenegildo Pascual, y Victor Aldaba, miembros.

Jueces en ejercicios calisténicos: Capitán Zacarias R. Imperial, presidente; Ingeniero Vicente Orosa, y el auditor Aurelio L. Peña, miembros.

Jueces para las exhibiciones académicas: Cirilo Faylona, presidente; Domingo Dulay, e Ismael Sevilla.

Los siguientes han donado premios para las diferentes exhibiciones: José Padilla, Basilio S. Santiago, Luis O. Yap, Vicente Orosa, Capitán Zacarias R. Imperial, Teniente Manuel Jimenez, Teniente Pacífico Diva, Aurelio L. Peña, Amado V. Aldaba, Dr. Domingo R. Tablan, Dr. Eduardo Ortega, Dr. Cornelio Tantoco, Dr. Luis Santos, Dr. Rafael Chiong, Juez Alfonso M. Recto, Juez Arcadio F. Ejército, Fiscal Iñigo Daza, Hermenegildo R. Dimaguiba, Rev. Vicente Fernandez, Rev. Angel Cruz, Bartolomé Agustin, Anselmo Bernardo, M. de los Santos, Pedro Villarama, Agustin Ramirez, Agapito Marcelo, Bonifacio Carlos, Maria R. Dizon, Miguela Adriano, Felisa Reyes, Andrea Dasmariñas, Cipriana R. de Roque, Urbano Lopez, Virginia Tuaño, Simeon Antipala, Athletic Supply Co., The American Sweets, Inc., Malolos Ice Drop Factory, Republic Cigar Factory y Malolos Grocery Store.

# *Vivida descripcion de una lucha con juramentado*

El asesinato, por un juramentado, del maestro Sofronio Aquino, de Pangasinan, en la escuela de Dalo Dalo, Sulu, el dia 17 de Enero, y la lucha que hubo el 21 en la isla de Mantabuan entre una patrulla de constables y tres moros uramentados, en la cual murieron tres soldados y los tres desesperados, y quedaron heridos dos que vieron el encuentro, se describen vividamente en un informe del Gobernador delegado F. G. Roth, que hoy está en Manila para conferenciar con las autoridades.

El Gobernador James Fugate, al endosar el informe del Gobernador delegado Roth, testigo del encuentro entre moros y constabularios, pide de nuevo un numero mayor de fuerzas para la patrulla de Sulu. Dice que en Tandu donde ocurrió el asesinato del maestro, mientras trabajaba en el campo de la escuela, hay 8,000 almas, pero un solo policia.

En la tarde del 17 de Enero el maestro Aquino fué asesinado por el moro Alihasan. El padre de este habia perdido en el juego la dote para la novia de Alihasan y este se desesperó y se juramentó siendo su primera victima el maestro. Le preguntó que estaba haciendo en la escuela, y cuando el maestro se volvió para contestarle, sacó a relucir su barong, haciendo caer el patadiong con que cubria el arma y todo su cuerpo y de dos tajos certeros, mató al maestro. Después de intimidar a Mohammad Jalaludin, otro maestro compañero de Aquino, Alihasan huyó a los montes, en compañia de su padre que también se juramentó. Padre e hijo es encontraron mas tarde con Hadjarat, otro moro que se juramentó por la muerte de su esposa.

Los constabularios, encabezados por el teniente A. Espiritu fueron en busca del asesino del maestro y el dia 21 de Enero, se encontraron en la isla de Mantabuan con el criminal, su padre y otro moro desesperado por la muerte de su esposa. A dicha isla también fueron el Gobernador delegado Roth, el superintendente E. Kuder y el Fiscal Benedicto para hacer investigaciones.

El 20 de Enero, domingo, la patrulla reforzada fue a buscar a los tres criminales, pero no los enconcontraron y volvieron a sus puestos por la tarde, pernoctando en una lancha, anclada cerca de la plaza, la lancha "Joloana".

Hacia el mediodia, el Gobernador Roth, el Superintendente Kuder, el Juez Gulamu Rasul, y la lima Ulka fueron a la casa de la lima Ignasan para comer. Siniente Espiritu y sus hombres taban alerta a una distancia metros de la casa, en posición cialmente protegida por una ta. Alibangas, hermano de los juramentados, estaba con la trulla, deseoso de que su no se rindiese pacificamente.

"Apenas comenzamos a comer dice el Gobernador delegado —oimos un grito y vimos a 30 metros. en frente de los dados, a los juramentados, do con sus lanzas, y barong cabezados por Milihan. Los tabularios comenzaron a hacer go, y como los juramentados sistian en el ataque, esquivando tiros, con sus movimientos, lima Ulka cerró las puertas casa, al ver que los criminales dirigian a ella'.

# *Un pagador honrado devuelve cien pesos retenidos por error*

"Es mi ferviente deseo que este hecho raro sirva de espejo y estímulo para muchos, para imitar la integridad y honradez de un humilde empleado que no quiere lucrarse de una propiedad que no es suya", escribe a La Vanguardia el Sr. Balbino Kabigting, Tesorero Provincial de Rizal, refiriéndose al pagador Zózimo Raymundo, del "People's Bank", que le devolvió la suma de P100.00, un día después de que él hiciera efectivo un cheque de P260.00, recibiendo, por un error, solo P160.00.

"Ayer mañana", cuenta el Sr. Kabigting, "me apersoné al "People's Bank" de Manila, acompañado por un amigo, para cambiar un cheque que había recibido mi señora de la Compañía Eléctrica de Laguna. Fuí entonces presentado por mi compañero Sr. Nicanor Tomás al "teller" No. 1 de dicho banco Sr. Zósimo Raymundo, quien atentamente me pagó dicho cheque, recibiendo de él la suma de P160.00 en billetes de a P20.00, y sin haberlos contado los metí en mi portamoneda. De allí me fuí directamente a mi oficina en Pásig sin contar de nuevo los billetes que yo había recibido de dicho "teller". Más tarde, ya en mi casa en San Juan, en la noche del mismo día, al sacar dichos billetes de mi portamonedas para entregarlos a mi señora, noté que faltaba la cantidad de P100.00. Al día siguiente, o sea en esta fecha, me fuí a dicho banco para buscar al pagador Sr. Raymundo, y desde lejos me saludó, diciéndome, que él no había podido dormir bien por el error que él había cometido de haberme pagado P160.00 solamente, en vez de P260.00; hecho que él había dado cuenta al cajero de dicho banco al notar a eso de las seis de la tarde del día de ayer, el exceso del dinero que tenía en su poder. Este pagador hizo esfuerzos para localizarme sin conseguirlo hasta cuando me encontró esta mañana en las puertas del People's Bank".


**RIÑONES ENFERMOS**

Por qué está Ud. con ese constante sufrimiento debido a los riñones enfermos, cuando hay un remedio eficaz como las famosas

**Pastillas del Dr. Becker para los riñones y vejiga**

gracias a las cuales miles y miles de personas durante más de dos generaciones han recuperado su salud?

Consiga estas pastillas en la botica: su fama aumenta con los años, por algo es.

Formula, in grains: Ext. Asparagus Seed 1/4; Potassium Nitrate 1/2; Oil Juniper Berries 1/8; Venice Turpentine 1/20; Powd. Foenugreek 1/2; Powd. Squilla 1/2; Podophyllin USP 1/40; Rosin 1/8.

*Fíjese en esta Marca. Es su protección contra las imitaciones.*

Rechace toda pintura ofrecida como "tan buena como la Pintura NIPPON".

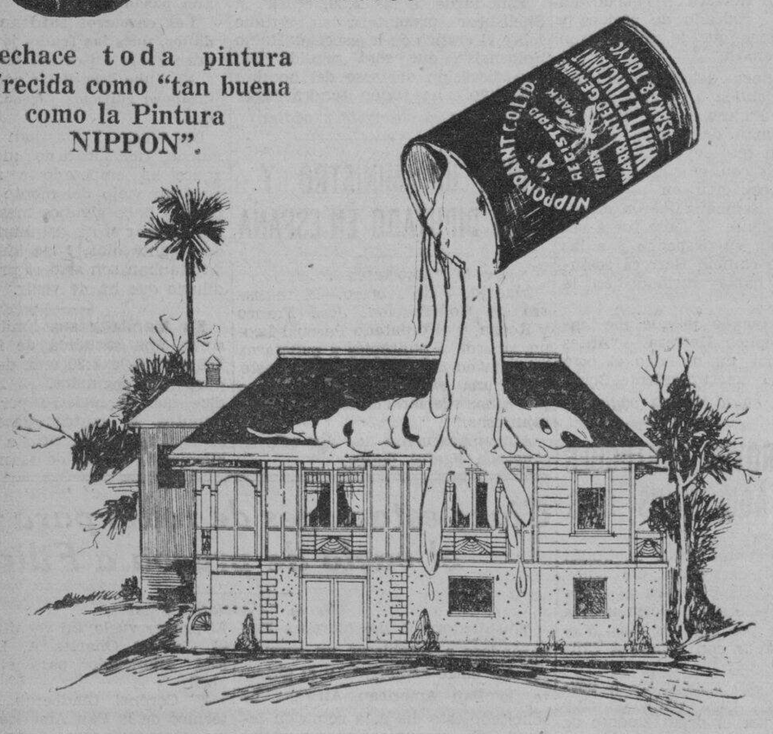


La pintura que protege y embellece su hogar

**PINTURA "NIPPON"**

especialmente manufacturada para el clima tropical.
En todos los colores.

**DAIDO HARDWARE STORE**

688-694 Avenida Rizal — Tels. 2-24-55 y 2-24-56



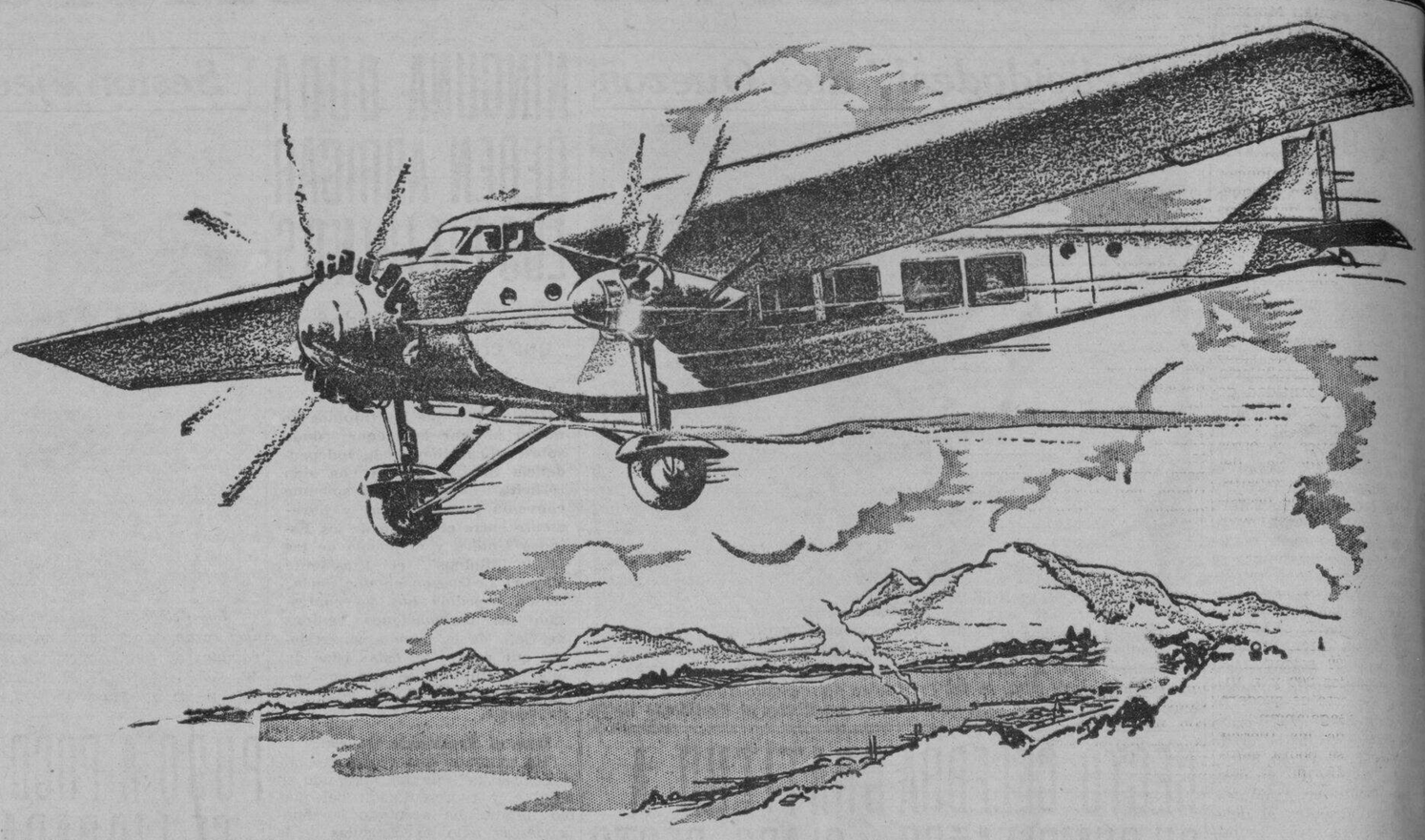

# PASEO AEREO GRATIS

**SOBRE MANILA**

EN LOS MAGNIFICOS AEROPLANOS DE LA FLOTA

**"INAEC"**

(N-P-C 10—N-P-C 12—N-P-C 14)

## *Paseése Usted en Aeroplano a Costa Nuestra!*

En celebración de nuestro SEGUNDO ANIVERSARIO, ofrecemos paseos aereos GRATIS en los aeroplanos INAEC de múltiples motores.

He aqui la forma. Organice un grupo de once personas para un paseo aereo y Ud. obtendrá dos billetes de vuelo gratis.

Lujo es la nota predominante de este paseo aereo, un privilegio al módico costo de ₱5.00 por pasajero. Esta oferta es válida hasta la temporada del Carnaval.

Este paseo es sumamente placentero divisándose el bello panorama de Manila y arrabales. A medida que el gigantesco aeroplano se despega y surca los aires, observe en derredor y quedará encantado. A través de las ventanillas claras, al lado de los asientos, ve Ud. desenvolver un hermoso panorama sin igual. Manila, la bahía azul de Manila, el lago de la Laguna, el complejo cruce de carreteras y subdivisiones colindantes, con las colinas abruptas en el horizonte—todo esto le asombrará al mismo tiempo que le encanta.

Los que por primera vez hacen estos vuelos disfrutan de la seguridad de tres motores incansables, del lujo de sillas mullidas y el suave confort y sosiego que un vuelo como este proporciona mientras se admira el panorama en derredor.

## *Haga Sus Viajes en Aeroplano---Es Seguro, Cómodo y Rapido!*

Ya no es necesario tratar de persuadir a las personas que ya conocen las ventajas de la trasportación aerea. Lo que antes era una curiosidad, ahora se ha convertido en interés y entusiasmo. Los que viajan para fines de negocio se dan perfecta cuenta del valor del tiempo ahorrado; los que viajan por puro placer saben que las rutas aéreas proporcionan ratos muy agradables.

Durante nuestros dos años de servicio, hemos trasportado 33,148 pasajeros en una distancia de 630,000 kilometros, en 3,593 horas de vuelo. Todo se ha llevado a cabo sin ningún accidente!

Nuestros pasajeros se han ahorrado 161,000 horas y viajado con confort y seguridad.

## *Viajes Especiales:*

Los aeroplanos INAEC pueden ser fletados para fines de negocio o de paseo. Ofrecen muchas ventajas sobre las otras formas de transportación.

## ITINERARIO DE LOS VIAJES A PROVINCIAS

LUNES
Sale de Manila, 8:00 a. m. Llega a Iloilo, 10:45 a. m.
Sale de Iloilo, 11:30 a. m. Llega a Cebú, 12:25 p. m.

MARTES
Sale de Cebú, 6:45 a. m. Llega a Iloilo, 7:40 a. m.
Sale de Iloilo, 8:00 a. m. Llega a Manila, 10:45 a. m.

MIÉRCOLES
Sale de Manila, 8:00 a. m. Llega a Iloilo, 10:45 a. m.

JUEVES
Sale de Iloilo, 8:00 a. m. Llega a Manila, 10:45 a. m.

VIERNES
Sale de Manila, 8:00 a. m. Llega a Iloilo, 10:45 a. m.
Sale de Iloilo, 11:30 a. m. Llega a Cebu, 12:25 p. m.

SABADO
Sale de Cebú, 6:45 a. m. Llega a Iloilo, 7:40 a. m.
Sale de Iloilo, 8:00 a. m. Llega a Manila, 10:45 a. m.

Iloilo-Bacolod 3 veces al día excepto los Domingos.

Iloilo-La Carlota todos los días a las 8:00 a. m., excepto los Domingos.

**ILOILO-NEGROS AIR EXPRESS CO., INC.**

Oficina Central: Tiempo—Times Bldg., Iloilo—Tel. 888

Oficina en Manila: 523 Dasmariñas—Tel. 2-17-34


M.E.C.D. 2016

# UN MES SE COMPLETARA EL RECLUTAMIENTO

**Los requisitos se exigen a los 1,843 hombres que pasa la Constabularia**

Después de una conferencia habida entre el General Basilio J. Valdés, jefe de la Constabularia y el secretario del Interior Teófilo Sycip, llevada a cabo ayer mañana, este último ha firmado un memorandum autorizando el comienzo del reclutamiento de soldados para la Constabularia, de acuerdo con los planes para aumentar las fuerzas de esta institución en 1,843 hombres.

De acuerdo con el memorandum firmado por el General Valdés, el reclutamiento de los soldados se hará en las barracas de Gagalangin, aunque en provincias, también habrán reclutas.

Todos los interesados, pues, deberán presentarse al Capitán Mariano Villafuerte, comandante del destacamento de Manila estacionado en Gagalangin, quién examinará a los solicitarios, en cuanto a su instrucción, estado físico y demás requisitos para un soldado.

Los nuevos soldados solo se pondrán que hayan terminado el cuarto grado en las escuelas públicas, lo que sería mejor si son graduados de High School. Se dará más importancia a su estado físico.

Se espera que el reclutamiento se terminará dentro de un mes, o en vista del número extraordinario de jóvenes que quieren entrar a la Constabularia tanto en Manila como en provincias.

Con el reclutamiento de estos 1,843 soldados, la Constabularia tendrá P950,000 de la cantidad de P1,000,000 autorizada por la Legislatura para expansión de la Constabularia. Nuevos rifles, y otros pertrechos se han encargado ya del extranjero.

La compra de zapatos, uniformes y otros enseres que necesitarán los soldados comenzará muy pronto y se abrirá una subasta.

De acuerdo con el Coronel Guillermo Francisco, jefe auxiliar de la Constabularia, gran parte de estos nuevos soldados serán destinados a Mindanao, a donde se enviarán tan pronto como estén debidamente adiestrados, 600 soldados. A Cebú serán destinados 200 y a Visayas 200. El resto se quedará en las barracas de Gagalangin.

Con el aumento de las fuerzas de la Constabularia se podrá mantener un número uniforme de soldados en cada compañía, o mejor dicho 75 en cada una ya que actualmente no hay más que 35 en algunas y 50 otras menos, en vista de la falta de personal.

Además de esto, la Constabularia iniciará la organización de su nuevo cuerpo de aviación autorizado por otra ley aparte, y para esto enviará a otros cuatro pensionados más a Estados Unidos.

# Una casa de jueteng cae

*Fotografia tomada de los agentes que arrestaron a trece jugadores de jueteng en el sitio de Pasong Tamo, Caloocan ayer tarde. Entre ellos aparece el Teniente Agustin Gabriel, y los agentes Noriega, Montes, Dee Ty Ching, Katubig, Herrero, y Cruz. En el óvalo aparece el concejal Blas Bernardino de Caloocan, uno de los arrestados.*

## Un concejal de Caloocan arrestado por dar el aviso a los jugadores

Una poderosa empresa de jueteng que ha estado operando por largo tiempo en Caloocan, ha sido asaltada ayer tarde por el Teniente Agustin G. Gabriel, uno de los oficiales que trabajan en la División Secreta de la Constabularia.

El asalto se verificó ayer tarde en Pasong Tamo, sitio de Talipapa, cerca de Balintawak, mientras un grupo de varias personas estaba haciendo un recuento de las apuestas y ganancias del dia. Doce personas, una de ellas un concejal fueron arrestados por los asaltantes en medio de una excitación general entre los alli presentes matizada con tiros de escopeta disparados al aire por el concejal, que según se cree sirvieron para avisar a los que estaban en la casa de juego de la aproximación de la Constabularia.

Muchos de los jugadores que estaban presentes resultaron lesionados al tratar de escaparse.

El concejal Blas Bernardino, y ex-vice presidente de Caloocan es uno de los arrestados. Segun la Constabularia, este estaba armado con una escopeta y al ver a los constabularios disparó al aire tres veces. Dijo que disparaba contra un pajaro volando. Se sospecha que los tiros se dispararon para avisar a los que jugaban, de la aproximación de los asaltantes.

El concejal fué desarmado antes de ser conducido a las oficinas de la Constabularia en Manila.

El Teniente Gabriel estuvo acompañado en este asalto por los agentes Noriega, Dungao, Funelas, Herrero, B. Cruz, Galvez, Figueroa, Katubig, Monte y Dy Tee Ching.

Los arrestados fueron, el concejal Bernardino, Francisco Santiago, Mauro Fule, Sisenando Castillo, Marciano Pascual, Lupe Canlas, Carlos Collantes, Anacleto Paraiso, Cipriano Juan, Celerino Pascual, Martin Reyes y Pilar Palacio.

Varios papelitos metidos dentro de un saquito, un tambiólo, P100.-00 en metalico y otros objetos fueron las pruebas que los asaltantes consiguieron de los supuestos jugadores.

## Empleado detenido por unas anomalias

Una discrepancia entre las cantidades que aparecen en las cuentas del Metropolitan Insurance Co. a cargo de Isaac Buenaflor, ha sido causa de que la Policia Secreta detuviera a este empleado ayer.

Desde anoche, los detectives, ayudados por empleados de la compañia aseguradora, han estado revisando los libros para hallar mas discrepancias, y entre estas se ha encontrado la falta de la cantidad de P1,700 que segun Buenaflor no se ha perdido, porque se ha devuelto a la compañia.

La Policia Secreta rehusa dar mas detalles sobre este caso, pero se sabe que la compañia ha ordenado a sus auditores una revisión general de sus libros con el fin de descubrir si hay mas anomalias.

# ALFONSO COMBATE UNA ANOMALIA TOLERADA

**Pide se prohiba el empleo de extranjeros en los mercados publicos**

Una política implantada por el gobierno de Manila hace años, y que permite el empleo de extranjeros, incluyendo a chinos, como ayudantes de tenderos filipinos en mercados públicos, es combatida por el tesorero Víctor Alfonso quien desea que se cumpla una resolución aprobada en 1933 para suprimir esta práctica.

Miembros del Comité de Mercados de la Junta Municipal alegan que el procedimiento es un verdadero engaño. Alegan que los chinos que pasan como ayudantes de tenderos filipinos no son en realidad ayudantes sino los ocupantes de los puestos. Los filipinos, dicen, son solamente instrumentos para que chinos puedan tener puestos en los mercados.

El tesorero Alfonso, defendiendo la autonomía de su departamento, ha dado un **statement** haciendo constar que los asuntos que agentes del Alcalde están investigando se refieran a camiones que vienen de provincias que llevan mercancias a bodegas y tiendas en los alrededores de los mercados.

"La orden—dice el tesorero—se dió en presencia mia. Al agente especial del Alcalde no se ha dado instrucción alguna de investigar ningun mercado público". Da a entender que no son ciertos los informes corrientes en el city hall de que el Alcalde está investigando los mercados.

# UN CONFLICTO ENTRE SANIDAD Y CRUZ ROJA

**Se investigara si en Cebú es donde debe realizarse la labor anti-leprosa**

Un conflicto de opiniones con funcionarios de la Sanidad en relación con la política y el programa de la Cruz Roja, sobre problemas sociales creados por la lepra, ha dado lugar a que funcionarios de dicha institución decidiesen practicar una investigación en Cebu para tener datos que les sirvan de guia en sus actuaciones.

Los funcionarios de la Cruz Roja escogieron a Cebu, debido a la proporción y complejidad de su problema sobre la lepra que se presenta en una forma más alarmante que el de otras provincias. Se desea establecer un sistema bajo el cual la Cruz Roja puede cooperar con la Sanidad.

Además de la investigación se decidió formar un comité para estudiar el presente estado del barrio de leprosos negativos en Culión. El comité ha sido nombrado por T. J. Wolff, chairman de la Cruz Roja. El establecimiento de este barrio fué propuesto por la Sociedad Antituberculosa de Filipinas.

Charles H. Forster, gerente de la Cruz Roja, discutiendo los planes, dicen que con una eficiente administración, colonias agrícolas e industriales que se sostengan por sí mismas son la única solución del problema de los leprosos en libertad condicional, que han perdido el contacto con sus parientes y que han quedado deformados y marcados por la terrible enfermedad. Cree que el fracaso del proyecto de Culión se debe en gran parte a la selección del lugar del barrio de leprosos negativos, sin haberse hecho antes una apropiada investigación.

# Palacios y Diego regresan del sur

*De izquierda a derecha: el Consul español en Filipinas, Don Miguel Espinos, la Sra. del Consul, la Sra. de Jimenez, el Profesor Julio Palacios, el Capitan J. Jimenez y el Profesor Gerardo Diego.*

Encantados de su viaje al sur, los profesores Julio Palacios y Gerardo Diego regresaron ayer tarde a la ciudad a bordo del "Bisayas" para continuar su labor pro civilización y cultura hispanas.

Los conferencistas acompañados del cónsul general de España en Filipinas, D. Miguel Espinós, hablaron ante entusiastas oyentes en Iloilo, Zamboanga, Bacolod y La Carlota.

En Zamboanga, aunque la colonia española solo consta de 15 peninsulares, la ciudad se desvivió en agasajarles, y hasta con una revista del destacamento de la Constabularia del puerto.

En Bacolod fueron recibidos personalmente por el gobernador provincial y fueron huéspedes en un espléndido banquete al que acudió toda la crema de la sociedad de la provincia.

Para los dias próximos algunas elementos de la ciudad han preparado agasajos para los insignes españoles. Uno de ellos es una fiesta que dará el Casino Español; otro se dará el martes por la noche, que será patrocinado por la entidad de aficionados "Círculo Escénico". El lunes, a invitación de D. Antonio Melian irán a Baguio y a su vuelta quizás se lleve a cabo la caza que está organizando el prestigioso comerciante de Manila D. Jacobo Zobel.

## Once "topadistas" son condenados en Bulacan

*(Servicio Telegráfico)*
*Exclusivo de La Vanguardia*

San Miguel, Bulacán, febrero 7.—Once personas fueron convictas anoche, a las ocho, por el juzgado de paz por celebrar una pelea ilegal de gallos en la tarde de ayer en el barrio de Tartaro. La parafernalia del juego y once pesos en metálico fueron decomisados como evidencias. Los convictos fueron Emeterio Lacanilao, Benito Liwanag, Basilio Pengson, Lorenzo Sison, Francisco Bernardo, Antonino Dantis, Emilio Castillo, Elias Viterbo, Mariano de Dios y Pedro Igorot, siendo condenados al pago de una multa de diez pesos o a sufrir cuatro días de prisión. Francisco Liwanag fué condenado a veinticinco pesos de multa o diez días de prisión por haberse primeramente declarado no culpable y luego fué hallado culpable. El asalto fué realizado por la constabularia bajo el mando del Teniente Pacífico Diva.

**M. SOTELO**
AGENTE COMERCIAL
Comisiones y Consignaciones
P. O. Box 137 Iloilo

# HARAN GRANDES ECONOMIAS EN EL CITY HALL

**Ya se hacen reajustes apesar de no tener aún una nueva ordenanza presupuestal**

Grandes economías se están efectuando hoy en los diferentes departamentos del gobierno de la ciudad de Manila, a pesar de que el budget que está en vigor es el mismo del año 1934, y aun cuando no haya nuevo presupuesto el gobierno funcionará con ingresos y gastos balanceados, según se ha indicado hoy en el city hall.

Esto se debe, según los informantes, a que en la continuación temporal del presupuesto de 1934, todo se está haciendo conforme a la política presupuestal del Alcalde. Cada jefe responde hoy ante el Alcalde de los deficits que puedan registrarse en las oficinas bajo su control.

El nuevo presupuesto aprobado por la Junta que viene a ser una cesión a los deseos del Alcalde, menos en ciertas partidas, ya cuenta en principio con la aprobación del Alcalde, según informes corrientes en el city hall. Se ha indicado que la cuestión de los dos meses de vacación acumulada, en vez de un mes, como era el plan del Alcalde es la unica dificultad.

Los ediles proyectaron dos meses de vacación acumulada forzosa, en un empeño no solamente de poder nivelar el presupuesto de 1935, sino tambien de disponer de dinero para mejoras públicas. Pero jefes departamentales ya han expresado al Alcalde que este plan puede afectar la eficiencia del servicio publico.

R. I. P.

**El Sr. Don RAMIRO MERCADO**

**Cajero de la Oficina de Correos, falleció ayer, 7 de Febrero, a la edad de 42 años.**

Sus desconsolados madre, hijas y demas parientes participan a sus amistades tan sensible perdida y suplican una oración por el eterno descanso del alma del finado.

El cadáver se halla de cuerpo presente en la Funeraria Nacional donde permanecera hasta la una de la tarde del domingo próximo, 10 de Febrero, en que será trasladado a Sta. Rosa, Laguna, para su entierro.

Manila, 8 de Febrero, 1935.

No se reparten esquelas.

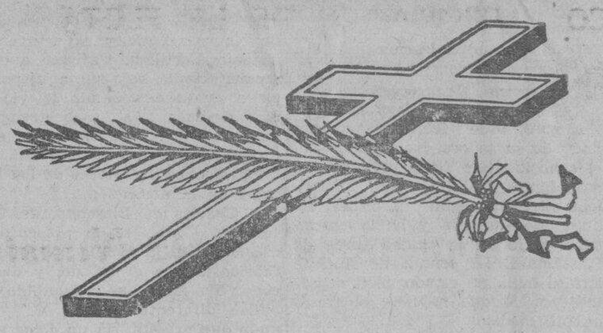

D. O. M.

# LUISA SANTOS JOVEN

*Falleció en Bacolor, Pampanga, despues de haber recibido los Santos Sacramentos y la Bendición Apostolica el 7 de Febrero de 1935, á la edad de 53 años.*

Sus afligidos Sobrinos (Los Hermanos Panlillo), Sobrinas Politicas y Nietos, ruegan á sus amistades una piadosa Oración por el descanso eterno del alma de la finada.

El entierro se verificará en Bacolor, Pampanga, el Sabado 9 de Febrero, á las 8:00 a. m., en la Parroquia de Bacolor, Pampanga.

*No se reciben coronas* *Servicio de La Funeraria Paz*

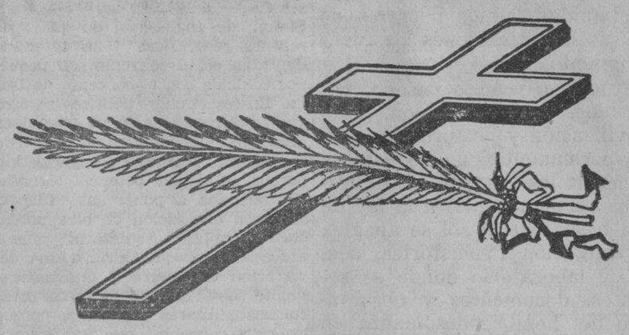

E. P. D.

# La Sra. Doña MARIA MANING VDA. DE DE LA RAMA

*Falleció en esta capital a las 7:30 de esta mañana, a la edad de 71 años.*

Sus desconsolados hijos, hijos politicos y demas parientes, participan a sus amistades tan sensible pérdida, y suplican una oración por el eterno descanso del alma de la finada.

El cadaver estará de cuerpo presente en la Iglesia de Paco hasta la mañana del Domingo, 10 del actual, en que será embarcado a bordo del vapor "Bisayas".

El entierro se verificará en Negros y será anunciado oportunamente.

*Manila, 7 de Febrero de 1935* *No se reparten esquelas.*

D.L.E.C.D. 2016

**LA VANGUARDIA**

DIARIO FILIPINO INDEPENDIENTE

*Consagrado a la defensa de los derechos e intereses del pueblo filipino*

EDITADO POR LA "TVT PUBLISHING CORPORATION"
*Directores Asociados*

PEDRO AUNARIO (Editoriales) — FRANCISCO RODRIGUEZ (Informaciones)

MIEMBRO DE LA ASSOCIATED PRESS

La "Associated Press," es tá unica autorizada a reproducir despachos periodisticos acreditados o no a ella y publicados en este periodico. Tiene el mismo derecho sobre las noticias locales que aparecen en este periodico. Los derechos de reproduccion de despachos especiales tambien quedan reservados

OFICINAS: Edificio TVT Calle Florentino Torres. Santa Cruz. Manila
Apartado de Correos No. 775
Telefono 2-11-34 con comunicacion con todos los departamentos.
Oficina en Nueva York 33 West 42nd Street. Tel. Pennsylvania 6-14-85.

(Registrado en la Oficina de Correos en Manila como correspondencia de segunda clase el 19 de Febrero de 1910.)

PRECIOS DE SUSCRIPCION:

| | |
|---|---|
| En Manila—al mes | ₱1.00 |
| En el extranjero—al año | 10.00 |
| En Provincias: | |
| Al mes | 1.00 |
| Trimestre | 4.50 |
| Semestre | 8.00 |
| Un año | 15.00 |
| Sabatino—al año | 5.00 |

*(Pago Estrictamente por Adelantado)*

## NOTAS EDITORIALES

### HAY QUE ESTAR ALERTA

EL gobierno debe estar alerta ante la subida casi inesperada del precio del arroz, un artículo de consumo de primera necesidad para la masa trabajadora.

No es nuestro propósito crear una alarma innecesaria, ni pedir que el gobierno intervenga inmediatamente. Queremos solamente que las autoridades permanezcan vigilantes. El otro día hemos indicado que el precio de la carne en los mercados también ha subido, citando unos datos de la oficina de recaudación del municipio.

Si los artículos alimenticios siguen aumentando de un modo injustificado en una situación crítica como la presente, en que reina el desempleo, y los salarios y jornales van disminuyendo, las condiciones de vida del obrero y del individuo perteneciente a la clase media, se irán empeorando.

La simple invocación de la ley natural de la oferta y la demanda, en modo alguno constituiría un alivio para el obrero, o la familia trabajadora. El Estado tiene el deber de velar por el bienestar de la mayoría, y de procurar que la precaría situación de los sin empleo no se agrave con la carestía.

De otro modo, hablar del bien de las masas, de su salud, y mirar con indiferencia las cosas, sería un desatino, o una gran mentira.

### CONGRESO CIENTIFICO

UNA reunión de sabios investigadores no causa tanta emoción, ni despierta tanto interés como una reunión de hombres dedicados a la política. Tenemos que admitir esta realidad, y esta es la razón probablemente por qué el Segundo Congreso de Investigación Prehistórica en el Extremo Oriente que se inauguró ayer, no merezca los honores de una publicidad espectacular que suelen merecer los de Congresos de otro género.

Pero, desde el punto de vista del enriquecimiento de los conocimientos humanos, esos hombres que se dedican a bucear en los horizontes del pasado, para determinar con los escasos materiales que tienen a mano los origenes de la humanidad, cumplen con una misión cultural y cientifica muy útil e importante. Quizás sabríamos mejor cual será el destino final de la humanidad, si los hombres de ciencia pudiesen alumbrar con sus investigaciones las fuentes todavía oscuras de su nacimiento.

La luz que se haga sobre nuestro remoto pasado, podría decirnos acaso, si los pueblos, en su evolución, y no obstante los portentos de la civilización y del progreso, están poseidos de un instinto permanente que no cambia fundamentalmente con la marcha de los tiempos, y si nuestro fin ultimo es vivir sometidos perpetuamente a la ley de la destrucción y reconstrucción hasta que el sol se apague.

Estos Congresos de Investigación Prehistórica, son, después de todo, una especie de laboratorio donde se someten a prueba todos los datos, documentos y observaciones que el cerebro analítico del hombre desmenuza en su noble afán de desentrañar su propio pasado en la naturaleza. Su carácter científico dá un valor incomensurable a los estudios que contribuyen a ensanchar notablemente los dominios de la antropología en sus relaciones con la historia.

### UNA VEZ MAS

UNA vez más, y siempre que haya ocasión, dirémos que este gobierno se coloca en una situación moralmente monstruosa e insostenible, cuando con una mano persigue el juego de azar, y con otra mano lo fomenta en gran escala y de un modo escandaloso.

Este gobierno—vamos a repetirlo de nuevo—no debe mostrarse descaradamente hipócrita. La cárcel, o la sentencia de un tribunal, pone un sello infamante y vergonzoso en la frente del hombre cogido en un juego de azar; pero, ¿cuando un juego es de azar, y cuando no lo es? ¿cuando la ley lo establece y lo quiere? ¿si dice sí, sí, y si no, no? Pues, entonces la ley es arbitraria y horrenda, porque lo malo, lo que está prohibido, no puede ser santificado por ninguna ley. Necesitamos aquí mucho de la crítica volteriana demoledora para acabar con tanta mentira.

Si este gobierno insiste en corromper el carácter del pueblo, ya minado por toda clase de vicios, y en matar los hábitos de ahorro que se inculcan en los niños, proponemos que los billetes del próximo "sweepstakes" se vendan en las escuelas, en los colegios, en las universidades, y se dé una oportunidad a la juventud activa para ganar dinero y costear una parte de sus estudios con ese dinero, actuando de agentes de la lotería oficial. No vale cubrirse la cara de rubor, fingiendo aparentar unos principios que no se sienten, y que se violan por el mismo gobierno en la plaza pública. Aquí hay que llamar al pan, pan, y al vino, vino.

Vamos a proponer que todos los que están en las cárceles por jugar al azar, o van a ser juzgados por ese delito, sean indultados y puestos en libertad, porque no es justo, y es inhumano, y cruel, que unos ciudadanos padezcan por un acto delectivo que el Estado mismo, con la ley, lo multiplica y lo fomenta a manos llenas.

## *Hitler recibe en audiencia al nuevo embajador nipon en Berlin*

*(Servicio Transoceanico)*
*Exclusivo a La Vanguardia*

Berlin, 7 de febrero.—El canciller del Reich Adolfo Hitler ha recibido este dia en audiencia al nuevo embajador del Japon, conde Kintomo Mushakoji, el cual le presento sus credenciales. Al acto que tuvo lugar con las ceremonias de costumbre, tambien asistio el ministro de relaciones extranjeras del Reich, von Neurath.

Las relaciones nipo-alemanas ya revisten caracter tradicional, dijo el nuevo embajador en su discurso pronunciado en japones. "He venido," declaro a Alemania con tanto mayor gusto cuanto que tendre oportunidad de observar directamente el genio perspicaz y la energica dirección de su gran Fuehrer a las fuerzas nacional-socialistas, despues de muchos años de graves penurias y dolorosas pruebas.

"Vivimos en tiempos dificiles y no hay pueblo que no haya sido afectado por la depresion mundial, que ha destruido el bienestar y acarreado la intranquilidad y el descontento a los hombres. La unica posibilidad de salvar estas dificultades la veo en la colaboracion internacional, basada en el mutuo respeto. En este sentido, creo que mi mas noble tarea seria contribuir al fomento de las mutuas relaciones entre nuestros paises, sobre todo, en el terreno economico."

El canciller Hitler contesto al discurso diciendo que agradecia las cordiales palabras expresadas por el embajador nipon, que hallaran un eco vivo en toda Alemania. Dijo que tambien el pueblo aleman sentia profunda admiracion por el gran pueblo japones, por su antigua y venerable cultura y sus excelentes proezas, Declaro que podia probar satisfactoriamente que sobre la base de la union espiritual, tambien las relaciones politicas y economicas de las dos naciones han seguido y seguiran desarrollandose bajo los auspicios de una sincera amistad.

El Fuehrer termino asegurando al embajador japones que tanto el personalmente, como el gobierno del Reich, haran todo lo posible para el cumplimiento de su alta mision.

## NINGUN CHOQUE ENTRE AMERICA Y JAPON HABRA

### Ninguna dificultad en las maniobras que a un mismo tiempo se celebraran

*(De la "Associated Press")*

Washington, 6 de febrero.—Los rumores de que tal vez surjan dificultades por el hecho de que las maniobras navales americanas y japonesas han de celebrarse en los primeros dias del verano en el norte del Pacifico, han sido desmentidos este dia por el secretario de la Aramada, Claude Swanson.

Las maniobras americanas, que van a verificarse del 3 de mayo al 10 de junio, tendran lugar en las inmediaciones de Hawaii y Alaska, y aun cuando los simulacros de guerra japoneses se efectuen al mismo tiempo, las dos escuadras no estaran dentro de "1,800 millas de cada una," comento el secretario Swanson.

Este declaro que el departamento naval no ha sido informado oficialmente de los planes japoneses, Los despachos de Tokio dicen que hay el proposito de llevar a cabo las maniobras en los primeros dias de junio. La escuadra de los Estados Unidos, la mas poderosa y grande que se habra de reunir jamas bajo un solo comando, consistira en 177 barcos de superficie, 466 aeroplanos y 85 hidroplanos gigantes, segun una declaracion reciente.

## ITALIA PONE REPAROS A LA ALIANZA AEREA

### Porque no se concibe que una guerra pueda hacerse solo por aire

*(Servicio Transoceanico)*
*Exclusivo a La Vanguardia*

Roma, 7 de febrero.—Habiendo el corresponsal del 'Berliner Tageblatt asegurado de fuentes fidedignas que el gobierno italiano ha notificado al gobierno frances, por las vias diplomaticas, los resultados del examen preliminar de la propuesta alianza aerea, se han formulado ciertos reparos a la forma. La oficina del Exterior de Roma esta preparando un memorandum, en el que consignara sus puntos de vista y formulara sus contraproposiciones.

Una de las principales sera que todas las cinco potencias signatarias del pacto de Locarno deberan suscribir el convenio aereo, comprometiendose cada una a asumir sus obligaciones.

La opinion aqui, dice el corresponsal del Tageblatt, es que se pide a Italia que forme parte de un convenio unilateral de seguridad franco-alemana, pero sin recibir nada equivalente.

El argumento formulado por el secretario del Exterior, Sir John Simon, de Inglaterra, de que "por razones geograficas" los intereses de Italia en el convenio son pequeños coincide con el concepto de Italia. En los circulos politicos se cree que el convenio aereo no puede ser discutido independientemente de la cuestion general de seguridades, porque si alguna potencia signataria, obligada a poner sus fuerzas aereas a disposicion de otra potencia tambien signataria fuera atacada, esto equivaldria a una declaracion de guerra y automaticamente complicaria a todas las otras fuerzas militares y navales, porque no cabe concebir que una guerra estuviera confinada al aire.

## El President Coolidge se retrasa en Japon

*(De la "Associated Press")*

Tokio, 7 de febrero.—Un temporal ha retardado la llegada del President Coolidge por lo menos doce horas, y por tanto se ha tenido que cancelar el programa de bienvenida que los rotarios de Tokio habian preparado para mañana en honor de R. E. Hill y otros caudillos rotarios que van a estar aqui, de paso para la Conferencia Pacifica en Manila.

## *Francia, que tiene una cuarta parte del oro del mundo, esta afrontando tiempos muy duros*

*(De la "Associated Press")*

Paris, 6 de febrero.—Francia, que tiene una cuarta parte del oro del mundo, esta afrontando tiempos muy duros, como se ha reflejado en los desordenes ocurridos con motivo del aniversario de las sangrientas escaramuzas callejeras de este dia, el año pasado.

El premier Flandin, que cree poder devolver la prosperidad a su pais despues de una reorganización politica y comercial, ha declarado que el período doloroso de desinflación ha pasado, pero la oposición sostiene que las cosas estan ahora peor que antes.

Afirman que la depresión francesa comenzó dos años despues que en América y auguran que Francia se hundira mucho mas antes de llegar la rehabilitación.

Mientras tanto, Francia tiene, no solo dificultades comerciales y financieras, igual que el resto del mundo, sino tambien politicas y sociales. Su maquinaria comercial se ha debilitado, probablemente hasta un 60 por ciento de hace cinco años.

La mitad de las monedas del pais estan almacenadas, sin producir nada, mientras que los tipos del interes son elevados, muchas veces el ocho por ciento en los emprestitos comerciales.

El desempleo esta aumentando, duplicándose el numero de las quiebras desde 1930, los ferrocarriles estan perdiendo $250,000 diariamente, los hoteles de lujo estan casi vacios, el comercio de turistas esta muerto y el pueblo mira preocupado el futuro.

La quiebra de la fabrica de automoviles Citroen ha dejado en el desamparo en Navidad a 20,000 familias. Es probable que otros miles se queden sin trabajo en estos periodos criticos de la fabrica.

## Informacion Cablegrafica de todas partes del mundo

### ESPAÑA

**1,335 muertos en la revolución marxista**

*(Servicio Transoceanico)*
*Exclusivo a La Vanguardia*

Madrid, 7 de febrero.—El gobierno español ha publicado este día un comunicado sobre la insurrección marxista de octubre, diciendo que las bajas han sido: 1,335 muertos, 2,051 heridos, 63 edificios públicos, 58 iglesias y otros 145 edificios demolidos.

La policía ha ocupado 12,000 cartuchos de municiones y 10 toneladas de dinamita.

**El gobernador de Buenos Aires ha caído**

*(De la "Associated Press")*

Buenos Aires, 7 de febrero.—Se ha decretado este día la intervención federal en Buenos Aires, donde ha caído el gobierno del gobernador Federico Martinez Dehoz, víctima de un golpe armado.

Igualmente, las tropas federales tuvieron que intervenir en la provincia de Mendoza el año pasado, al declararse una situación análoga de rebelión.

**Un laborista triunfa al fin en Inglaterra**

*(Servicio Transoceanico)*
EXCLUSIVO A LA VANGUARDIA

Londres, 7 de febrero.—Por primera vez un laborista ha emergido triunfante en el distrito de Wavertree, y esto fué en las elecciones de este día en que el laborista Cleary derrotó con una mayoría de contra 13,771 de otro conservador independiente, Randolph Churchill.

Churchill obtuvo 10,575 votos contra 13,771 de otros conservador nacionalista, James Platt.

Los periódicos conservadores están publicando comentarios sañudos, y el Telegraph ha acusado a Churchill y a los políticos influyentes que le apoyan de haber dividido el partido conservador, asegurando así la victoria para los socialistas en las siguientes elecciones.

El padre de Churchill, Winston Churchill, ha calificado el resultado electoral de "solemne advertencia" dada por el gobierno nacional.

### ALEMANIA

**Un bote-salvavidas desaparecido, hallado**

*(Servicio Transoceanico)*
EXCLUSIVO A LA VANGUARDIA

Bremen, 7 de febrero.—Un bote-salvavidas de la embarcación pesquera alemana Main, que ha desaparecido desde el 22 de enero, ha sido hallado embarrancado, según despachos venidos de Stavanger, Noruega. Dase ahora por cierto que el Main naufragó con todos los 13 individuos a bordo durante un reciente temporal en el Mar del Norte.

**Un representante de Hitler se salva en un choque entre dos autos**

*(Servicio Transoceanico)*
EXCLUSIVO A LA VANGUARDIA

Berlín, 7 de febrero.—Von Ribbentrop, representante del Fuehrer en relación con el desarme por poco ha sido víctima de un accidente de automóvil, que ha ocurrido al mediodía de hoy en la carretera de Charlottenbyrg, cuando el coche en que iba chocó con otro automóvil, a causa del descuido de un velocipidista. Ambos automóviles sufrieron desperfectos de menor importancia. Los ocupantes, sin embargo, resultaron ilesos, pudiendo después continuar el viaje.

**Labor realizada en dos años por los nazis**

*(Servicio Transoceanico)*
EXCLUSIVO A LA VANGUARDIA

Berlín, 7 de febrero.—En el curso del segundo año del advenimiento al poder del nacional-socialismo, los trabajos realizados por el gobierno y diferentes ministerios en el terreno legislativo, han adquirido proporciones extraordinarias, segun puede deducirse de la Gaceta Oficial del Reich, que contiene todas las leyes y decretos y comunicados generales, dados a publicidad por el gabinete.

Durante el año pasado, han sido promulgadas nada menos que 202 leyes, a las cuales hay que agregar 436 decretos. Otros 248 decretos y comunicados oficiales dictados y publicados por el gobierno del Reich están relacionados ante todo con convenios y acuerdos internacionales, sin tener en consideración un sinnúmero de decretos e instrucciones oficiales dictados por diferentes ministerios.

### JAPON

**Dos aviadores nipones mueren en un percance**

*(De la "Associated Press")*

Tokio, 7 de febrero.—Dos aviadores del ejército en la Escuela de Aviación de Akeko, al sudoeste de Nagoya, murieron este día, con lo que ya son seis los aviadores militares y navales que hallan la muerte durante los tres días últimos. Dos pilotos sucumbieron cuando un aeroplano de entrenamiento se destruyó mientras estaba volando.

El miércoles, otros tres aviadores navales murieron cuando el aeroplano que pilotaban cayó en el mar frente a la base naval de Yokosuka. El martes otro piloto naval murió y otro resultó herido gravemente cuando su aeroplano se estrelló cerca del monte Mihara, un volcán activo situado en la isla de Oshima, al sudoeste de Tokio. Este es el lugar favorito en la actualidad de los suicidios tradicionales japoneses.

### IRLANDA

**Plazo a irlandeses en el extranjero**

*(De la agencia Reuter)*

Dublin, 6 de febrero.—Con referencia al bill de Ciudadanía, que se halla en el seno del comité correspondiente del Senado, el gobierno del Estado Libre de Irlanda ha decidido conceder dos años, en vez de uno, a los irlandeses que residen en el exterior, para que puedan dar pasos para ser ciudadanos del Estado Libre.

### INGLATERRA

**Todo peligro de ataque de piratas, ha pasado**

*(De la Agencia Reuter)*

Londres, 6 de febrero.— Contestando a Alfred Knox en la cámara de los comunes este día, el secretario del Exterior Sir John Simon, ha declarado que su oficina había recibido un telegrama del consulado general inglés en Nanking, fechado el 27 de noviembre, diciendo que todo peligro inmediato ha pasado respecto a las actividades comunistas a lo largo del río Yangtze entre Hankow y Nanking.

Sir John Simon añadió que las ansiedades provocadas por la posible suerte de los barcos ingleses y sus pasajeros también han quedado desvanecidas, aunque la situación continuara mereciendo la atención de las autoridades consulares y navales en China.

### AMERICA

**Teniente coronel que estuvo aquí, fallecido**

*(De la "Associated Press")*

San Diego, California, 6 de febrero.—El teniente coronel Ira Livingston Fredendall, retirado, que estuvo mucho tiempo residiendo en Filipinas y Japón, ha muerto aquí este día a la edad de 90 años.

El coronel Fredendall tuvo la distinción de haber estado prestando servicios en el ejército después de haber pasado el límite de la edad, 64 años.

### GRECIA

*Ametralladoras para Venicelos, embargadas*

*(Servicio Transoceanico)*
EXCLUSIVO A LA VANGUARDIA

Atenas, 7 de febrero.—Segun noticias procedentes de la isla de Creta, el gobernador ha dispuesto el embargo de dos ametralladoras destinadas al general Eleuterio Venicelos, que han sido declaradas ilegales.

Segun rumores circulantes aqui, el general Plastiras que, como se sabe, se ha refugiado en el extranjero, ha llegado a la frontera griego-bulgara, con el proposito de organizar y dirigir un pronunciamiento en Grecia.

Los circulos oficiales se muestran reservados con respecto a los informes, declarando, sin embargo, que el gobierno esta observando con serenidad el desarrollo de la situacion.

### TURQUIA

*Jefe de una organizacion que huye de Bulgaria*

*(Servicio Transoceanico)*
EXCLUSIVO A LA VANGUARDIA

Angora, 7 de febrero.—Acompañado de su señora, ha llegado aqui el conocido jefe de la organizacion macedonica IMRO, señor Michailoof, el cual, segun informes, ha huido de Bulgaria y habia encontrado asilo en la ciudad turca de Kastamuni. La señora de Michailoff se halla en estado debil de salud, por lo que requiere el tratamiento medico.

Los esposos Michailoff se hallan en un hotel de esta ciudad, bajo la proteccion especial de la policia.

### FRANCIA

*Los informes sobre un emprestito, desmentidos*

*(Servicio Transoceanico)*
EXCLUSIVO A LA VANGUARDIA

Paris, 7 de febrero.—Los rumores circulantes en Londres y Paris en el sentido de que el premier Flandin, durante su ultima estancia en Londres, habia dado los primeros pases para negociar en Inglaterra un emprestito frances de cinco millones de francos al dos y medio por ciento, han sido desmentidos en los circulos oficiales de aqui.

### YUGOESLAVIA

*Se disuelve el parlamento yugo-eslavo*

*(De la Agencia Reuter)*

Belgrado, 6 de febrero.—Revuelta de nuevo la situacion politica interior de Yugoeslavia, el principe Pablo, a recomendacion del premier Yevtich, ha disuelto el parlamento, bajo el fundamento de no representar al pueblo yugoeslavo.

El principe Pablo esta actuando de regente en nombre del rey Pedro II, un niño de once años de edad que ocupo el trono despues de la muerte de su padre Alejandro, asesinado en Marsella el 9 de octubre.

## LOS VETERANOS DE FILIPINAS HAN PROTESTADO

### Roosevelt accede y cancela la reducción de 50% de los "allowances"

*(De la "Associated Press")*

Washington, 6 de febrero.—Mediante una orden ejecutiva, el Presidente Roosevelt ha cancelado este dia la reduccion de 50 por ciento en allowances a los veteranos y personas dependientes de ellos que residen fuera de los limites continentales de los Estados Unidos, como se prescribia en las regulaciones economicas sobre los veteranos.

La orden afecta a 1,400 veteranos y 700 dependientes, segun indican los documentos.

Vigorosas protestas contra las citadas regulaciones se han recibido de Filipinas, donde hay muchos veteranos de la guerra hispano-americana y de la insureccion filipina negandose la presuncion de que el costo de la vida viene a ser solo la mitad del de los Estados Unidos continentales.

## 1,261 COMUNISTAS EN PARIS, EN LIBERTAD

### Solo 56 quedan detenidos tras las turbulentas manifestaciones

*(De la "Associated Press")*

Paris, 7 de febrero.—Pasado el aniversario del 'martes sangriento' de 1934, la policia ha puesto en libertad a todos los 1,261 comunistas, menos 56, arrestados ayer y en las primeras horas de esta mañana al disolver las manifestaciones turbulentas.

La policia estuvo batallando todo el dia con los revoltosos cerca de la Catedral de Nuestra Señora de Paris y anoche en la Plaza de la Concordia, pero se practicaron muchisimas detenciones cuando miles de comunistas trataron de invadir el distrito comercial.

Pistolas, cuchillos, porras y bombas de mano fueron confiscados en gran numero por los policias.

La policia fue reforzada por guardias de motor que llegaron a la metropoli desde otras partes de Francia, y las tropas regulares estuvieron alerta en todo momento para salvaguardar el orden en el caso de que la gente se extralimitara.

Realistas, comunistas y extremistas de todas condiciones quisieron sacar partido del aniversario de la efemerides sangrienta de febrero de 1934, que causo la derrota del gobierno Daladier.

## TRIBUNA LIBRE

ESTA SECCION esta destinada a articulos de actualidad y de interes co. LA VANGUARDIA al publicarlos no se hace solidaria de los puntos de vista que en tales articulos expresen sus autores.

### UN TERCERO EN DISCORDI

"La Vanguardia" de fecha 6 de Febrero del año en curso trae la noticia de que con motivo del reto lanzado por el ex-Juez Sr. Don Teodoro para un debate en castellano acerca de si nos conviene mas una alianza con Japon o un Tratado de neutralidad, el Ex-Representante Sr, Don Pedro Abad Santos se ha metido de por medio para tergiversar la cuestion.

La logica de dicho señor parece flaquear algo. El reto lanzado por el ex-Juez Sr. Teodoro está bien claro: Propone dicho señor un debate en castellano sobre la conveniencia de una alianza con Japon o la ventaja de un Tratado de neutralidad. Para nada se ha referido a Rusia; ni siquiera ha hecho mencion de ella. Es, pues, chocante el deseo del Ex-Representante Sr. Abad Santos de meter baza trayendo a colacion una Rusia que al Sr. Teodoro no le interesa, para los fines de dicho debate, ni poco ni mucho. Creo yo que al aceptar el reto lanzado por el ex-Juez Sr. Teodoro, el Sr. Abad Santos debia haberlo hecho en las condiciones cuales fue lanzado dicho modificaciones de ningún El reto del Sr. Teodoro aceptado tal como fue debe hacerse caso omiso.

Si el proposito del Sr. tos es hacerle a la Rusia reclamo para fines de la cion de Filipinas, bueno Pero el hecho de que la de la Rusia Soviet se está do por el Extremo Oriente nueve provincias de China jo el regimen Soviet, para que Filipinas se Soviet bien, porque de lo que se cisamente, es no solo de Filipinas se Sovietice, sino sovietizar a la misma posible, creo yo...

Por mi parte, no veo ja ha de reportarnos la Marxista la mayor estado como no sea la de poner 'ROJOS': 'ROJOS' de y de verguenza...

VALENTIN TE

## *Insinuación de la defensa de Hauptmann contra la po*

*(De la "Associated Press")*

Flemington, N. J., 7 de febrero. —La defensa ha insinuado este dia que Bruno Hauptmann ha sido un sujeto "cogido porque si" por la policía para presentarle como culpable del secuestro-asesinato del niño Lindbergh. La insinuación vino durante las declaraciones combatiendo las pruebas de la acusación, que relacionan al carpintero con la escalera que se uso en el crimen.

Un testigo, presentado como un técnico, insistió en que, no obstante las fotografias y los informes del gobierno, tres agujeros incriminadores producidos por un clavo en la escalera no aparecian cuando el examino el objeto.

Otro expreso la opinión de que la escalera pudo no haberse fabricado con la madera que, según el estado, desaparecio de la guardilla de Hauptmann en la región del Bronx de la ciudad de Nueva York.

Y un tercero también sostuvo la coartada del acusado de que estaba en una panaderia del Bronx en la noche del primero de marzo de 1932, en que fué robado el niño de sus habitaciones en la casa del coronel Lindbergh, cerca de Hopewell, N. J.

El fiscal general David Wilentz, mientras tanto, continuo impugnando la credibilidad de varios testigos que declararon por la defensa, tratando de salvar al carpintero de una condena, que representaria para el la muerte.

El. Dr. E. M. Hudson, médico de Nueva York, y experto en el sistema Bertillon, afirmo que la escalera tenia solo un agujero de clavo cuadrado cuando la vio 13 días después de secuestrada la criatura, y esta declaración esta directamente en conflicto con las declaraciones anteriores de los testigos de la acusación.

A Charles de Bisschop, de Waterbury, Conn., se le presento la escalera con la tabilla con que se fabrico, según el estado, y declaro: "Yo diria que ha habido tablillas diferentes debido a este nudo que presentaria un color mas oscuro".

Wilentz en las repreguntas combatio las cualificaciones de De Bisschop, deduciendo de las ciones que el nunca ha bros sobre identificación deras, ni ha estudiado con maderas, y por tanto timonio seria de poco o lor.

Walter Manley, un Bronx, dijo, igual que antes que el, que Hauptmann taba en la panaderia de Christian Frederickson estaba trabajando entonces posa, en la noche en bado el niño. Manley conocia a Hauptmann mente, pero le identificó fotografias publicadas rios.

Wilentz, tratando de las declaraciones de los estado asi como desvirtuar los de lo defensa, combatimonio de los vecinos de Lindbergh que han dudas sobre la versión Millard White, un leñador de enero.

Whited dijo entonces to a Hauptmann en los res de la granja de los el 18 de febrero de bién entre el 25 y el 27 pocos días antes del

Whited afirmo haber cara de Hauptmann ces, la primera vez tancia de ocho pies y desde una distancia de Declaro que no podia vocado en su identificación mann habia declarado habia estado en las casa de los Linbdergh.

Tres testigos de la dos vecinos de Lindbergh citados a declarar por la para atacar la reputación racidad de Whited, pero dedujo por sus preguntas individuo, llamado James head, habia estado en que Henry Lenz habia altercado con Whited cuenta de madera, y Diehl hacia firmado ción de que no habia reputación y la verac Whited.

TRAJES "TROPIC WEIGHT"

*Bien Confeccionados*

Hilo Saigon, Hilo Irlandes, Dril de Hilo, "Linen Duck", Palm Beach y muchas otras telas que escoger.

Es tiempo de vestirse bien.

Permitanos demostrarle nuestras muchas telas

Hamilton-Brown
109-11 ESCOLTA

Escalofríos, dolor de cabeza y estornudos son síntomas evidentes de catarro. Córtelo con

MENTHOLATUM

Aplíquelo liberalmente en las fosas nasales, pecho y garganta e inhale los vapores que se desprenden poniéndolo en una taza de agua hirviendo. Pronto sentirá mejor; pero insista siempre en el legítimo; imitaciones nunca sirven.

Formula: Menthol 0.3 gm., Camphor 3 gm., Oil Eucalyptus 0.1 gm., Boric Acid gm., Oil Pupillo 0.1 gm., Excipients to make 30 gm.

## Casino Español de Manila

SECRETARIA

### *CONVOCATORIA*

En cumplimiento de lo que se dispone en el Capítulo V, Artículo 47.o de nuestros Estatutos, se convoca a JUNTA GENERAL ORDINARIA que tendrá lugar en nuestros salones el Domingo, 10 del corriente a las diez de la mañana para tratar de los siguientes asuntos:

**1.o—Aprobación de cuentas y balances correspondientes al Ejercicio de 1934.**

**2.o—Elección de nueva Junta Directiva.**

Las cuentas, con sus comprobantes correspondientes, estaran a la disposición de los Sres. Socios de Número que deseen examinarlas, todos los días laborables en las horas de Oficina, desde esta fecha hasta la de la Junta.

Manila, 4 de Febrero de 1935.

ANTONIO R. MERCADO
Secretario de la Corporación. (4-6-8-9-feb.-35)

M.E.C.D. 2016

# PAGINA SOCIAL

## la COLONIA ESPAÑOLA

*Gloria Romero Salas*
*Teléfono 5-62-29*

...ntra mejorada de la ...operacion que le fue ...a habilmente por el Dr. ...dés en el Hospital San ...s, de David Graham.

...s proximo son esperadas ...Indiana' de regreso de Eu... Srtas. Trinidad Montes ...Gloria y Eugenia Robles, ...Montes Castañeda y Tri... Villamor.

## 'Circle' ofrece ...dance en casa ...uez Guingona

...los corrientes, en la resi... Juez Teopisto Guingona ...un 'tea dance' ofrecido ...'Circle', sociedad com... hijas de familias cono... Municipio de San Juan ...Rizal. La fiesta, que pro... exito a juzgar por los ...s hasta ahora llevados a ...al mismo tiempo como ...via a la celebracion del ...que tendra lugar hacia ...quincena del presente mes ...Segun la Srta. Rizalina ...hija del Juez Guingona ...organizadora de la reu... las socias cooperan para ...cuantos acudan momen... diversion.

...cionarias del club son: ...Aurora Enriquez (Presiden... Carmen Vibar, Srta. Rita ...Srta. Lucrezia Raval, Srta. ...Tuazon, Srta. Mary Enriquez.

## ...mas sobre el ...Club Premiere Night

...ridas señoritas representa... las diferentes organizaciones ...en el Club Premiere Night ...lugar en el Auditorium ...carnaval el 1.o de Marzo a las ...la noche. A invitación del ...Sr. Arturo de Santos, las ...tes sociedades de Filipi... han dado ya su contestación ...tomar parte en el hermoso ...de esa noche.

...siguientes señoritas represen...

(Continua en la página 9)

## Agradecimiento

...Don Pablo Teodoro, conocido in... y propietario de la famosa ...de abanicos y chinelas "Ang ...expresa por medio de las co... de este periódico su sincero ...ecimiento a todas sus amista... su asistencia en los fune... su finada madre, Doña ...del Mundo Vda. de Teo... se celebraron ayer tarde ...Cementerio del Norte. Tam... aprovecha la Familia Teodoro ...portunidad para agradecer a ...llos de sus amigos tanto ...como en provincias por ...mensajes y telegramas ...han enviado por tan sensi...

## ...la de Sta. Cecilia

...Srta. Jesusa O. Santos que, ...sabado, 9 del actual, a las ...celebrará su concierto de ...como pianista, en el Villa... de la Universidad de Fi... bajo los auspicios del Con... de Musica y la direccion ...Francisco Santiago, de la ...ad. La Srta. Santos es hi... gobernador Cirilo B. San... Bulacan, y hermana de otra ...Sta. Cecilia, la Srta. Esta... O. Santos, habiendo sido ...alumna de los conocidos ...de la Concordia y Sta. Ca... cooperaran en la ejecucion ...prima de concierto la prima ...Purificacion Borromeo, el Sr. ...Eguerra y la orquesta del ...torio y la Constabularia.


## ...de A Sus Riñones

...Tome Drogas Drásticas

...tienen millones de tubos pe... filtros que usted pone en peligro ...drogas drasticas e irritantes. Ten... Si a causa de mal funciona... de los riñones o vejiga padece de ...micciones durante la noche, de ...las piernas, nerviosidad, rigidez ...acidez, ardor y escozor, neural... reumaticos, lumbago y per... no pierda un solo instan... (Sis-tex). Empieza a ...Cystex y tonifica y calma los ...minutos. Ha aliviado a millones ...que le dejara satisfecho o ...devolver el ...su dinero al ...Cystex cuesta solo unos ...la dosis en farmacias y ...es una prescripcion facul... tablieta contiene los siguientes ...especialmente beneficiosos pa... riñones.

...Formula for Pills: Santalol Lactic Ester 20%; Kawakawa 20%; Hexamethylenetramin 2%; Licorice root 20%; Excipiens 38%. Formula for Injection: Colloidal Silver 1%...


## Lo mas selecto asistira a la funcion de gala

### El Homenaje del Círculo Escenico a Diego y Palacios, el martes

El proximo martes, 12 de Febrero, tendra lugar en el Manila Opera House el grandioso homenaje con que los miembros del Circulo Escenico, entusiastas cultores del idioma castellano, tributaran a los distinguidos Profesores y conferencistas, Don Julio Palacios y Don Gerardo Diego, que desde que arribaron a estas tierras se han captado inmensas simpatias entre los varios elementos del pais.

El homenaje del Circulo Escenico sera en forma de una funcion de gala, y al acto, han sido invitadas personas representativas en el Gobierno, en la sociedad, en las letras y otras esferas de la actividad humana.

Un programa genuinamente filipino se ha preparado para esa noche por los directores del Circulo Escenico. La nota mas saliente sera la representacion de dos obras teatrales de un acto escritas por el Sr, Francisco Liongson y el Sr. Antonio M. Abad. La obra del Sr. Liongson se titula '4-34-34', y es una comedia que proporcionara verdaderos ratos de distraccion, como todas las obras de este autor. La obra del Sr. Abad, que tambien es comedia, lleva por titulo 'Los Desorientados'. El Sr. Abad no es la primera vez que escribe una obra teatral. Ya en varias ocasiones se habian puesto en escena obras suyas, obteniendo todas ellas, lisonjero exito.

La funcion empezara a las 8:30 p. m.

## *La reunion de los boholanos, todo el dia*

*Estas señoritas forman el comité organizador del 'whole-day party' de la Asociación Boholana de Manila. Sentadas, de izquierda a derecha: Paz Paguia, Sulpicia Baura, Cecilia Cabognot, Antipolo Catanda, Flavia Clarin, Beatriz Krebe y Nene Krebe. De pie, en el mismo orden: Fermina Morente, Visitación Moranto, Lourdes Inting, Consuelo Collins, Nena Krebs, Irinea Ilanan y Nena Hidalgo. La fiesta, la primera que ofrecen los boholanos en el presente año, tendrá lugar en el Plaza Hotel desde las nueve de la mañana.*

## Mucha gente de sociedad se prepara para concurrir al Baile de Candidatas mañana

### *Bailes alegoricos en honor a la Princesa del Comercio*

La noche de la "Princesa del Comercio" en el Carnaval, señalada para el 19 de los corrientes, va a ser sencillamente grandiosa, a juzgar por los preparativos del comite formado por el Director Balmaceda, el Sub-Director Rustia de la Oficina de Comercio, y el Sr. Ramon Araneta. Habrá un programa elaborado por la proclamacion y coronacion de la Princesa del Comercio, con bailes alegoricos y un 'Pageant' espectacular en que tomaran parte delegaciones de importantes firmas comerciales e industriales. Se calcula en unas 300 personas las que tomaran parte en este programa.

Los directores del Carnaval consideran la Noche del comercio como una noche especial, habiendo autorizado un gasto extraordinario para los preparativos del Comite para esa noche.

*La señorita Socorro Vila*, candidata de la Far Eastern University para Princesa del Comercio en el festival carnavalino de 1935. La fiesta se celebrara en el Palacio de las Danzas el 19 de Febrero bajo los auspicios de la Oficina del Comercio,

### Dos prelados diran misas en la Capilla del Instituto

Los Obispos Mons. Santiago Sancho, de Nueva Segovia, y Mons. Casimiro Lladoc, de Bacolod, ambos ex-capellanes del Instituto de Mujeres, celebrarán misa en la Capilla del Instituto los días sábado y lunes por la mañana.

Para asistir a dichas funciones religiosas, han sido invitados las ex-alumnas, las alumnas y los amigos del Instituto de Mujeres.

### La Srta. Julieta Abad se mantiene en el primer lugar

Mañana se celebra en el Auditorium del Carnaval el tan esperado baile de candidatas, una fiesta tradicional que suele atraer todos los años al Palacio de las Danzas elementos distinguidos de la sociedad de Manila y de provincias. Tenemos informes que numerosas familias de provincias limitrofes vendran a Manila expresamente para concurrir a dicho baile.

Todas las candidatas a Miss Philippines de 1935, menos dos que se han retirado del concurso, estaran presentes para presidir la fiesta pre-carnavalina de mañana.

La Srta. Julieta Abad se mantiene en el primer puesto con 22,500 votos. Le siguen muy de cerca las Srtas. Conchita Sunico, Rizalina Barba y a candidata de La Vanguardia Carmeling del Rosario. A continuacion va el resultado del recuento parcial verificado ayer en las oficinas del Carnaval:

Julieta Abad, 22,500
Conchita Sunico, 13,000
Rizalina Barba, 4,500
Carmeling del Rosario, 3,500
Lourdes Alunan, 3,000
Daisy Hontiveros, 3,000
Celestina Marcos, 3,000
Paquita Hombrebueno, 3,000
Nenita Serrano, 2,500
Lucia Zabarre, 2,500
Nieva Eraña, 2,500
Catalina Zavala, 2,500
Consuelo Joson, 1,000
Purita Kalaw, 1,000
Pacita Madrigal, 1,000
Pacita Madrigal, 1,000
Carmen Fores, 1,000
Pilar Blanco, 1,000
Margot Heredia, 1,000
R. Borromeo, 1,000
Celia Martinez, 1,000
R. Locsin Soriano, 1,000
Celia Araullo, 1,000.

### *Te y baile en el Phil. Women's College Hall*

En honor a la Directora Srta. Angustias Ruiz, las chicas residentes del Philippine Women's College Hall darán un té dansant el domingo próximo, empezando la reunión, a las cinco de la tarde.

La fiesta se celebrará en el edificio del Women's College Hall.

## *Magdalena Dresbach agasajada con un 'kitchen shower' por Mrs. Benz*

Entre los muchos agasajos tributados a la Srta. Magdalena Dresbach, con motivo de su próxima boda con W. L. Craig, figura un espléndido 'kitchen shower', ofrecido ayer tarde por Mrs. Hans Benz, en su residencia en la calle Peñafrancia, Paco. En la fotografía, aparecen con Mrs. Benz y la festejada, las damas que asistieron a dicho 'kitchen shower'. Ellas son: Sra. de Manolo Elizalde, Mrs. A. J. McIntosh, Mrs. L. T. Watty Sra. de J. McMicking, Sra. de Antonio de la Riva, Mrs. Hans Sulzer, Mrs. George Woesner, Mrs. Werner Teucher, Mrs G. Dresbach, Sra. de Antonio Campos Rueda, Mrs. Gus Mattman, Mrs. W. H. Rennolds, Sra. de Jesús Pascual, Sra. de Roberto de Madariaga, Mrs. A. C. Hall, Mrs. E. Kraohn, Sra. de Eduardo Gutierrez, jr., Sra. de Julio Esteban, Sra. de Miguel Laza, Mrs. Paul Baumann, Mrs. T. Bremer, Mrs. J. Goldenberg, Mrs. W. H. Rennolds, jr., Sra. de Jesús Zabaljauregui, Sra. de Adolfo Blanco, Sra. de José Aboitiz, Sra. de Carlos Pellicer, Mercedes Sanz, Mrs. Ernest Berg.

## El dia 10 es la fiesta de los ex-alumnos de S. Beda

La fiesta anual de la Asociacion de Ex-Alumnos de San Beda tendra lugar el domingo proximo, 10 de Febrero. El programa de festejos incluye la iniciacion de los nuevos miembros de la Asociacion; una parada informal desde San Beda hasta la hacienda 'Malayan Movies' de los hermanos Nepomuceno; banquete en la misma hacienda de la Malayan Movies; funcion cinematografica, merienda, y juegos espectaculares,

A las 6:30 se celebrara en la Iglesia de San Beda una misa de comunion general para todos los ex-alumnos el colegio.

Preside el comite organizador de las fiestas de este año, el Sr. Alfredo Posadas.

### "Party" en obsequio a la musa Carmen Rodriguez

Un tea party se dará mañana. 9 de febrero por los miembros de "The Sariayahin Club", formado por distinguidos hijos de Sariaya, Tayabas, en honor a la musa de la sociedad, Srta. Carmen Rodriguez.

La fiesta, a la que están invitadas familias conocidas de Tayabas, tendrá lugar en la residencia de Don Emiliano Gala desde las cinco de la tarde.

## PERSONALES

Joaquin Centeno, hermano del Sr. Emilio Centeno, del departamento de radio y fonografo de la Casa Heacock, fallecio el miercoles pasado victima de una penosa enfermedad. El entierro tuvo lugar ayer tarde en el Cementerio del Norte.


PARA
REGALOS DE BODA
y CUMPLEAÑOS

FANLO

GRAN
BARATILLO
Avenida Rizal 518

Puede Ud. Cantar?
Quizas sea Ud. el
"DICK POWELL
DE FILIPINAS"
PREMIOS en METALICO
se ofreceran
por el
TOM'S ORIENTAL GRILL
Pida pormenores del
concurso en Tom's

SOLCURA

Cualquier tiempo parece ser bueno cuando se dispone de un rato para podar plantas ornamentales y arbustos—esto aqui

Los arbustos suelen crecer bien por su propia cuenta—pero pueden crecer mucho mejor por medio de la poda, limpieza y abono.

SOLCURA juega un papel importantisimo como insecticida y FUNGICIDA —y lo principal es saberlo usar a tiempo.

PARSONS HARDWARE CO. MANILA 805 Echague

el hermoso modelo nuevo
"PRINCESS"

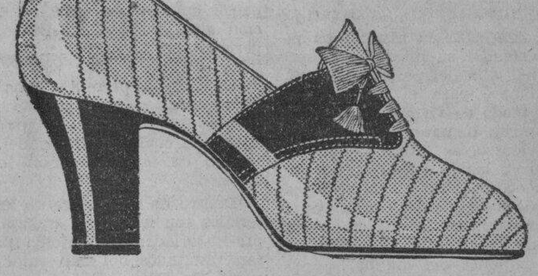

"Beige" y Oscuro o todo Blanco son las dos innovaciones de este modelo que se destacan hoy... son tan livianos que se siente Ud. tan comodamente calzado.

Nueva Calceteria Holeproof "Knee-hi"... ha llegado en todos los nuevos matices.

Hamilton-Brown
109-11 ESCOLTA

Venta Especial
de
ZAPATOS
de Calidad
Hechos en America
P1.00 — P1.50 — P2.00
para arriba
Y otras Gangas en
SEDAS, BOLSOS,
Calceteria, Sweaters, etc.
ABOLAFIA'S
122 Nueva

CONO-KIL
INYECCION Y PILDORAS
Para el tratamiento de las Infecciones Genito-Urinarias.
DEPOSITO CENTRAL: BOTICA DE STA. CRUZ, PLAZA GOITI, MANILA
(Formula for Pills: Santalol Lactic Ester 20%; Kawakawa 20%; Hexamethylenetramin 2%; Licorice root 20%; Excipiens 38%. Formula for Injection: Colloidal Silver 1%...

CARNAVAL Y EXPOSICION DE 1935
Del 16 de Feb. al 3 de Marzo

Anunciando el primer Baile en el Auditorium
BAILE DE LAS CANDIDATAS
Mañana por la Noche, Sábado, a las 9:00 P. M.
Este baile es el inicio de la Temporada Carnavalina de 1935.
Entrada: P1.50 por un caballero y damas.
GRATIS A LOS ACCIONISTAS
Renueve sus Privilegios de Accionista, y Ahorre Dinero!

106

La ciencia moderna ha descubierto que continuamente se reúnen en los dientes millones de gérmenes, formando manchas feas que no pueden quitarse con dentífricos ordinarios. Por eso es que decimos . . . empiece usted a usar Kolynos. Muy pronto se le pondrán los dientes más limpios, más blancos y más atractivos de lo que usted creía fuese posible.

La rápida acción embellecedora de Kolynos se debe a dos razones. Primera, Kolynos contiene los mejores agentes detersorios y pulidores conocidos de la ciencia; y segunda, posee el poder antiséptico necesario para destruir los millones de gérmenes que afean los dientes y causan la caries dental. Empiece usted a usar Kolynos.

CREMA DENTAL
KOLYNOS


E.C.D. 2016

# Ayer tarde se inauguro el Congreso de investigaciones prehistoricos de Oriente

## Varios hombres de ciencias asisten

Un estudio crítico geológico sobre Java fué el número principal de la sesión de esta mañana del Segundo Congreso de Investigaciones Prehistóricas del Extremo Oriente.

El estudio fué hecho por el Dr. R. von Koenigswald, delegado de Java el cual habló de la edad geológica del "Pithecanthropos erectus" y otros fósiles de restos humanos hallados en Java. Después de la conferencia hubo discusiones seguidas de la lectura de otros papeles sobre fósiles humanos.

Antes de la conferencia del Dr. Von Koenigswald, hubo una sesión a puertas cerradas para delegados y miembros asociados solamente y nombramiento de comités y aprobación de programas de mesa redonda.

Esta tarde de 2:30 a 4:30 el Dr. Van der Hoop también de Java hablará de las Excavaciones de ciertas tumbas construídas en la edad del hierro en Java Central. La conferencia será ilustrada. Después, si el tiempo lo permite, los delegados visitarán el Museo Nacional.

Un buen número de científicos, profesores y cónsules extranjeros asistieron en la inauguración del Congreso Pre-Histórico del Extremo Oriente, ayer tarde en el edificio de la Escuela de Higiene y Salud Pública, Calle Herrán.

El discurso del Gobernador General Interino J. Ralston Hayden abrió formalmente el Congreso. Después del Jefe Ejecutivo hablaron los siguientes: el Sub-Secretario Victor Buencamino, el Presidente Jorge Bocobo, el Dr. H. Otley Beyer, que ayer fué elegido presidente del Congreso, y el Dr. F. N. Chasen.

"Los pre-historiadores"—dijo el Gobernador General, después de dar la bienvenida a los delegados al Congreso—"son la vanguardia del ejército de intelectuales que procuran satisfacer el ansia cada vez más creciente de saber más y más de los comienzos de la humanidad. Su campo es el más difícil y su labor la mejor especializada. El progreso se puede realizar solamente por aquellos dispuestos a dedicar su vida a la empresa. Aquí pues rendimos homenaje a estas damas y caballeros que sirven la causa de la ciencia en este frente, cuya labor conjunta contribuye incomensuradamente al saber humano".

El Dr. Buencamino hizo un resumen de los trabajos antropológicos de la Oficina de Ciencias, el Museo Nacional y el Consejo Nacional de Investigación Científica.

El Presidente Bocobo dió la bienvenida a los delegados en nombre de la Universidad.

"Merced a la arqueología"—dijo—"la ciencia de la historia ha podido extender su mirada retrospectiva más allá del pasado. La lucha del hombre para el mejoramiento de su modo de vivir y la inquietud del espíritu humano que pugna por manifestarse, se han notado con viveza en los hallazgos valiosos de los científicos. Esta reunión de científicos eminentes hará por el Extremo Oriente lo que otros hombres distinguidos han hecho por otras regiones del mundo".

El Dr. Beyer hizo un relato de la historia de la asociación de geólogos del Oriente, desde que se fundó en Java en 1929 hasta la fecha. Rindió un tributo al Dr. Davidson Black, antropólogo de Peking que ha fallecido hace tiempo y a Mlle. Colini, la única mujer en el Congreso.

A los discursos de bienvenida respondió el Dr. Chasen, director del Museo de Singapore, en nombre de la delegación extranjera en el Congreso.

"Nos place particularmente estar en Manila en este Congreso, no solo porque sentimos que siempre seremos bien acogidos aquí, pues nos habeis recibido con la máxima hospitalidad y amabilidad, sino también porque Filipinas en los tiempos prehistóricos tuvo un papel muy importante, y puede clasificarse como una de las grandes bifurcaciones, por donde pasaran migraciones y civilizaciones por todos rumbos.

"Quizás no esteis enterados de que en el último Congreso en Hanoi, el gobierno de Siam fué invitado a organizar este Congreso que aquí se celebra. La invitación fué aceptada, pero los cambios de gobierno en Siam han requerido el cambio de nuestro programa".

Otros párrafos del discurso del Gobernador Hayden son los siguientes:

"Los que están familiarizados con los métodos de la moderna instrucción saben que lejos de escribir principalmente basándose en su imaginación, el historiador actual recrea el pasado aplicando una técnica científica altamente desarrollada a un cuerpo definido de material original. El cuadro resultante puede que no sea una interpretación absolutamente correcta del período que se describe. Pero la labor del historiador puede, y en muchos casos, presenta una comprensión de dicho período más exacta de la que había gozado el público o cualquier individuo en el tiempo en que ocurrieron los sucesos.

"Dentro de los límites de los materiales con los cuales trabajan, los pre-historiadores también presentan resultados de gran valor científico. En Filipinas y en otros países agrupados en el Pacífico del Extremo Oriente, los científicos reunidos hoy aquí y sus colegas han hecho retroceder los horizontes de la historia por centurias y edades. Su trabajo puede que parezca soso en detalles. Pero en sus resultados son altamente románticos. Al hombre se le ha dotado de un ansia incesante de saber más y más de los comienzos de su familia, su raza, y el género humano.

"Estoy seguro que las discusiones científicas que comprende el programa del congreso serán interesantes y provechosas y espero que la visita de los delegados a Filipinas será tan placentera como es de gran satisfacción para nosotros".

*Sesión inaugural del Segundo Congreso de Investigaciones Prehistóricas en el Extremo Oriente celebrada ayer tarde en el auditorium de la Escuela de Higiene y Sanidad Pública. Arriba al extremo izquierdo y de pie se halla el Gobernador General interino J. Ralston Hayden pronunciando su discurso de bienvenida. Sentados de izquierda a derecha se hallan: Dr. F. N. Chasen, Dr. H. Otley Beyer, Presidente del Congreso; Presidente Jorge Bocobo y el Sub-Secretario Victor Buencamino. Abajo, una porción de la concurrencia con los delegados al Congreso en las primeras filas.*

# PROGRAMAS de RADIO

## KZIB

Viernes, Febrero 8

5:00 p. m.—Notas del mercado.
5:05 p. m.—The Sunset Melody Hour, bajo la direccion de Larry y Carmen Rosales con Ramon Novales, y los siguientes artistas: Cely Navarro, Lucy Artacho, Felicing Crespo, Edna Icasiano, Nene Mayser, Mariano Ventura, Ting Ibañez, Ciring Amado, Spanish Don.
6:00 p. m.—Repeticiones, con Diki-Diki, Dayang-Dayang y otros.
6:20 p. m.—Programa patrocinado por la Philippines Broadcast and Radio Digest con el Prof. Gerardo Enriquez en "Everything in Music."
6:40 p. m.—Programa español.
7:00 p. m.—Programa Popular.
7:20 p. m.—Repeticiones.
7:30 p. m.—Cotizaciones.
7:35 p. m.—Programa patrocinado por Guevara y Guidote Radio Service.

## KZEG

Viernes, Febrero 8

2:00 p. m.—Potpourri.
2:50 p. m.—Opera—
Othello, cuatro actos, por Verdi. Cantada por artistas de La Scala de Milan, bajo la direccion de Carlo Sabajno.
Papeles principales:
Maria Carbonne, soprano
Mme. Beltracchi, mezzo-soprano
Nicola Fusati, tenor
Appolo Gran forte, bajo
Piero Girardi, tenor
Enrico Spada, bajo
Nello Palai, tenor
Conradi Zambelli, bajo
6:00 p. m.—Programa popular.
6:30 p. m.—Cantos, por Tita Javier.
College Rhythm
Take a Number From One to Ten
I'm Just That Way
Needle In A Haystack
Rafael Artigas en el piano.
6:45 p. m.—Programa de placas Brunswick, patrocinado por The A and P Co.
7:00 p. m.—Programa de la Dollar Steamship Company—Romanzas y melodias.
7:15 p. m.—Musica para la cena.
7:30 p. m.—Programa del New Orleans Commercial Co.
7:45 p. m.—Cantos, por artistas de fama mundial.
8:15 p. m.—Harmony Circle.
9:15 p. m.—Musica popular.

## KZRM

Viernes, Febrero 8

5:00 p. m.—'Variedades.'
5:30 p. m.—Orquesta del 'President Pierce.'
5:55 p. m.—Cantos, por Sergio Desquitado.
Era poco a me ricovero—Lucia di Lammermoor—Donizetti.
Llora.
Ay, pag kapit—Suico.
Ang imo pag katahum—Abong.
6:10 p. m.—Informaciones en castellano.
6:30 p. m.—Informaciones en ingles.
7:00 p. m.—Programa de la Dollar Steamship Company—Romanzas y melodias.
7:15 p. m.—Cantos de Filipinas—The Serenader:
Filipinas—Manlapas-Batute
Halika (Hernandez)
Kung di Man, (N. Abelardo)
Ilaw Ko't Langit (M. Esguerra)
7:30 p m.—Programa de la Goodrich International Rubber Co.—Musica y 'sketch.'
7:45 p. m.—Programa de Elizalde y Compañia—Olga Ifland, pianista.
8:00 p. m.—Proglama del Club Beauty Products.—Jerr y sus Romanceros, y los Rhythm Kings.
8:15 p. m.—Far Eastern University. Programa de Primer aniversario—
Seleccion de piano—Fifth Nocturne—Rocio Ramos
Vocal solo—Olas del amor—Librada del Castillo—Rocio Ramos en el piano
Discurso—Pedro C. Quitain
Duo—Alma mia—Pura Torres y Felix Makasiar—F. Buencamino, jr., en el piano
Recitacion—Ode to the Far Eastern University—Amado Yuzon
Coro—Far Eastern University Hymn—Estudiantes de la Normal y miembros del Glee Club de la High School.
9:00 p. m.—Cotizaciones.
9:05 p. m.—Orquesta del Bay View Hotel.
10:00 p. m.—'Reveries.'

## Debatistas de la U. P. frente a los pampangos

El equipo de debatistas de la Universidad contendera con un equipo de San Fernando, Pampanga, el domingo 10 de febrero, en el edificio de la High School de la provincia.

El tema sera: La abolición de la cedula personal. Los chicos del profesor Gerardo Florendo, mantendran la afirmativa y los de Pampanga, la negativa.

Componen el equipo de la Universidad de Filipinas, los siguientes: Fred. R. Castro, D. S. Zuño y L. D. Cayco y el de Pampanga, Mariano V. Agcaoili, Benjamin H. Aquino y Andres R. Camasura.

El gobernador provincial Pablo Angeles David pronunciara un discurso de bienvenida y el profesor Florendo, leera un mensaje del presidente Bocobo. Virgilio Palma alumno de la High School ejecutara un solo de violin, acompañado de Adelia Palma. El huesped de honor sera el ex-secretario del Interior Honorio Ventura.

El jurado esta integrado por: el delegado Felix B. Bautista; el abogado José C. Morales, vocal de la provincia; el abogado Quirino Abad Santos, juez de paz de San Fernando; Charles G. Whitwell, principal de la High School de la provincia y Mrs. Alberta Maude Nutter. El senador Baluyot ha donado tres medallas para los miembros del equipo victorioso.

# MATAN A DOS CHINOS POR LA SUMA DE ₱25.00

### Asesinos inducidos por un competidor, confiesan su crimen

Mulanay, Tayabas, 7 de Febrero.—Asegurando que habian sido contratados y pagados con P25.00 por un comerciante de este pueblo, para que mataran a un chino que le hacia competencia en su negocio, dos sujetos, llamados Agustin Tadios, de 34 años de edad, y Sanyiago Origines, de 25, arrestados por la Constabularia en relacion con dicho crimen, confesaron la verdad ante los investigadores este dia.

Los dos fueron arrestados despues de un crimen misterioso en este pueblo en que resultaron victimas el chino Braulio Tan Suco, de 24 años de edad, y su esposa Ng Seh Eng, dueños de una tienda de sarisari, de este pueblo. El arresto y la confesion de los arrestados ha sido un trabajo policiaco de los mas rapidos.

Los esposos chinos fueron asesinados en la noche del 29 de enero proximo pasado en su tienda. Al siguiente dia, los vecinos de la tienda, viendo que los chinos no la abrian, dieron parte a las autoridades. Estas ya encontraron a las dos victimas medio enterradas a unos cuantos metros de distancia de la casa en que estaba la tienda. Ambas tenian heridas causadas por golpes y armas cortantes.

Se examinó el interior de la tienda y se averiguo que habia sido robada. Manchas de sangre aparecian en varias partes, indicando que hubo lucha entre los agresores y las victimas. El levantamiento de los cadaveres se hizo en presencia del Dr. Eugenio Cadez, del Juez de Paz y demas autoridades.

Inmediatamente, la Constabularia, ateniendose a sus sospechas, comenzo a hacer pesquisas y despues de menos de 24 horas de trabajo, arresto a dos sujetos que habian sido vistos con frecuencia en la tienda. Los arrestados negaron su culpabilidad, hasta que hoy, despues de largos interrogatorios, confesaron la verdad, diciendo que cierto comerciante de aqui les habia pagado P25.00 para que mataran a su competidor.

Tadios y Origines declararon que penetraron en la tienda a las 8 de la noche del dia 29 de enero y hallaron al marido todavia despierto. Le atacaron a palos y cortaplumazos, y despues de haberle herido gravemente, vieron que su mujer se echaba a correr fuera pasando por la puerta de la cocina. Abandonaron por un momento a su primera victima para perseguir a la mujer y con pocos golpes le mataron. Despues volvieron para rematar al marido.

Muertos los dos, los enterraron y volvieron a la tienda para robar. Todos los efectos robados de la tienda han sido recuperados.

El Teniente Vivencio Oraid, que es el principal autor de la cogida de estos dos criminales, presentó una denuncia por asesinato con todas las circunstancias agravantes contra ellos, y mientras tanto, se están haciendo mas averiguaciones para querellar como inductor del asesinato, al comerciante citado por los dos asesinos.

# Del 18 al 21 de este mes se celebra la convencion de ganaderos de Filipinas

### Rodriguez, Buencamino y Balmaceda dirigirán la palabra a los convencionistas en la sesión inaugural

Gran animación se va notando en la celebración de la primera convención de ganaderos del país. A continuación va el programa integro de la convención que tendra lugar del 18 al 21 de este mes:

**Febrero 18, 1935**
8:00 a.m.—4:00 p.m.

Registro—Los ganaderos que deseen asistir a la convención deben registrarse, escribiendo al Director de Comercio, o viéndose con él, personalmente, en su oficina, en el tercer piso del edificio de Comercio, en la Avenida Rizal, No. 642.

**Febrero 19, 1935**
8:00 a.m.

Sitio: Philippine Columbian Association, Avenida Taft.

1.a Parte

1. Discurso de apertura por el Dr. Victor Buencamino, Sub-Secretario interino de Agricultura y Comercio.
2. Discurso por el Hon. Eulogio Rodriguez, Secretario de Agricultura y Comercio.
3. Alocución: La Venta de Ganado y carne de vaca, y el Plan de Venta Cooperativa—Sr. Cornelio Balmaceda, Director de Comercio.

2.a Parte

1. Elección del Presidente y otros dignatarios de la convención.
2. Tribuna Libre: Deliberaciones sobre la organización de una asociación de ventas cooperativas de ganaderos de acuerdo con la ley 3425.
3. Votación sobre el mismo asunto.
4. Formación de un comité de organización, selección de los incorporadores y otros dignatarios.

**Febrero 19, 1935**
3:00 p.m.

Sitio: Granja Ganadera de Alabang, Rizal.

Conferencia-Demostrativa—
Dr. Victor Buencamino, Sub-Secretario interino de Agricultura y Comercio.
Dr. Gregorio San Agustin, Director Auxiliar de Zootecnia.
Sr. Exequiel Alcacid, Superintendente de la Granja Ganadera de Alabang.

**Febrero 20, 1935**
8:00 a.m.

Sitio: Philippine Columbian Association Clubhouse, Avenida de Taft.

Junta del comité de organización y de los incorporadores—
1. Para discutir las provisiones de los propuestos artículos de incorporación y estatutos preparados por la Oficina de Comercio.
2. Adopción de los artículos de incorporación y estatutos, y su registro en la Oficina de Comercio.

**Febrero 20, 1935**
2:00 p.m.

Visita a la Convención Anual de la Asociación Veterinaria Médica Filipina y a los laboratorios de la Oficina de Zootecnia en Pandacan, Manila.

**Febrero 21, 1935**
8:00 a.m.

Sitio: Pabellón de Ganados en el Carnaval.

Conferencia-Demostrativa—
Dr. Gregorio San Agustin, Director Auxiliar de Zootecnia.
Dr. Segundo Alano, Jefe auxiliar, División de Fomento Pecuario.
Dr. Teodulo Topacio, Jefe de la División de Investigación Veterinaria.
Dr. Vicente Ferriols, Jefe de la División de Supresión de Enfermedades de Animales.
Dr. Santiago Y. Rotea, Jefe de la División de Productos de origen Animal.
Sr. Carlos X. Burgos, Jefe, Sección de Aves de Corral.

A continuación va la comunicación dirigida a ganaderos de Filipinas, por el director Cornelio Balmaceda de la Oficina de Comercio, invitándoles a la próxima convención:

"En una conferencia de prominentes ganaderos residentes en esta capital, que tuvo lugar en esta oficina el 30 de enero último, se ha decidido celebrar durante la primera semana del Carnaval una convención en Manila, con el objeto de considerar definitivamente la proposición de organizar una asociación cooperativa de ventas de ganados (Cooperative Marketing Association of Livestock Men) bajo las disposiciones de la Ley No. 3425 conocida por Ley de Ventas Cooperativas.

"Permítame, por tanto, extender la invitación de concurrir a la convención que tendrá lugar desde el 18 hasta el 21 de febrero actual. Adjunta va copia del programa de la próxima convención.

"También se incluye aquí para su estudio y consideración el borrador de un plan preparado por esta oficina, que abarca los principales puntos que se sugieren para ser discutidos por la asamblea. Otros problemas importantes para la industria ganadera serán, asimismo, tratados en la proyectada reunión. Apreciaríamos mucho si usted formulara sus comentarios y planteara ante la convención otros planes o sugestiones que usted creyera conveniente plantear.

"Como quiera que deseamos saber el número, nombres y direcciones de las personas que van a concurrir a la próxima conferencia, vamos a rogarle que nos avise a la vuelta del correo si podremos contar con su asistencia".

# EL VALOR DE PROTECCIONISMO SERA RECALCADO

### El Presidente Razon de la Asociación Económica hablara en la U. P.

El Sr. Benito Razon, Presidente de la Asociacion Nacional Proteccionismo Economico, será orador de la convocatoria de la Universidad de Filipinas el día 15 a las 4 de la tarde, Febrero 15. Razon disertará sobre la importancia del proteccionismo económico.

En las oficinas de la Asociación se ha anunciado que el discurso del Sr. Razon será el comienzo de una campaña para instruir al pueblo sobre los fines y ventajas del movimiento proteccionista, con el fin de estimular el consumo de las industrias locales y de educar al pueblo para su patrocinio.

Se ha explicado igualmente en las oficinas de la asociación que este movimiento proteccionista no se dirige precisamente contra el elemento extranjero, pero simplemente para informar al público de la necesidad de un movimiento nacional economico de protección y cooperacion y para la explotación de los recursos naturales del país por sus ciudadanos cuyos recursos siguen aun sin explotar.

Se ha sabido que el discurso del Sr. Razon será el comienzo de una definicion inequívoca del movimiento proteccionista. La asociacion tratará de publicar en el tiempo breve un directorio comercial e industrial, con el fin de presentar ante el pueblo de una manera concreta la extension del comercio e industria en el país que están en manos de los Filipinos. Al mismo tiempo demostrar las oportunidades que pueden desarrollarse para el beneficio de nuestro país.

La convocatoria en la Universidad se llevará a cabo en el Auditorium Theater, Rizal Hall, de la Universidad Filipina. Esto se ha hecho posible por el Decano Conrado Benitez del Colegio de Administración Comercial de dicha universidad, se ha anunciado que el público está invitado.


EXTENDIDA

GRAND THEATRE

Primera Función 10 A. M.
Después 11:50, 1:40, 3:30, 5:20, 7:10, 9:00 P. M.

La película musical mas encantadora y comprensiva que de Hollywood nos ha llegado y la Revista Liberty le asigna 4 estrellas.

Grace Moore in ONE NIGHT OF LOVE
A COLUMBIA picture

Siguiente Película

Esperen el estremo de nuestra siguiente gran atracción con los astros que inmortalizaron la película Cleopatra—

CLAUDETTE COLBERT
WARREN WILLIAM
en
"IMITATION OF LIFE"
Un Film Universal

RADIO
El Cine de las Familias
Una Funcion de 3 Horas
2 PELICULAS PRINCIPALES
Y CINTAS CORTAS
20c
30c
SE EXHIBE HOY
"Notorious Sophie Lang"
10, 12:58, 3:56, 6:54 & 9:37
"Hook, Line and Sinker"
11:44, 2:42, 5:40, 8:18 p. m.
Tambien
LADIES THAT PLAY
SADDLE CHUMP
REVISTA PARAMOUNT

FOX
ULTIMO DIA
10:00 A. M. Primera Función
Después 11:50, 1:40, 3:30, 5:20, 7:10, 9:00 P. M.

CAMBIABA DE MARIDOS COMO SE CAMBIA DE SOMBREROS
"Smarty"
A Warner Bros. hit with
JOAN BLONDELL
Warren William, Edward Everrett Horton, Frank McHugh y Claire Dood

• M—A—Ñ—A—N—A •

PAT O'BRIEN
ASTRO SENSACIONAL de "20 MILLIONS SWEETHEART" "HERE COMES THE NAVY"
"THE PERSONALITY KID"
con
GLENDA FARREL
CLAIRE DODD
Una Sensación de Warner Bros.

ATRACCIONES ADICIONALES DEPORTIVAS
BOBBY JONES en EL NIBLICK
SERIE No. 3 DE "HOW I PLAY GOLF"
DIZZY y DAFFY DEAN
LOS HERMANOS BESBOLISTAS DE FAMA EN DOS ROLLOS INTERESANTES

DE LA NADA
DANTE
PRODUCE SEIS BELDADES
RUBIAS DE HOLLYWOOD
Un torbellino de 620 libras de alegria—Son indomitas, son irritables, son fascinadoras, misteriosas, nerviosas—diferente y temperamental—como solo las rubias lo pueden ser—aparecieron en "The Gay Divorcee" y ahora les veran en persona—ESTA NOCHE—juntamente con
DANTE
el mago elegante y su gran compañia de 20 satelites.
Ved al REY de la magia y a la REINA del canto y de la danza.
EL GRAN DANTE—Entretenedor de Reyes
9:15 Todas las Noches, comenzando esta noche
Matines los Sábados, Domingos y Miércoles a las 5:00 p. m.
PRECIOS DE ENTRADA
Funciones de Noche: P3, P2 y P1—Matines: P2, P1 y P0.50.
Las localidades estan de venta en: ESCOLTA DRUG STORE CO., y en la taquilla del Metropolitan comenzando a las 2 p. m. de hoy.
ATRACCION ESPECIAL ADICIONAL
Loretta Miller en "The Ilusion Girl" escogida como la mujer mas bella de Australia en 1934—y eso no es ninguna ilusión.
METROPOLITAN
HOY, A LAS 9:15 P. M.

CAPITOL
SE EXHIBE HOY
Primera Función 10:00 A. M.
Después 11:50, 1:40, 3:30, 5:20, 7:10 y 9:00 P. M.

TAMBIEN
"LITTLE DUTCH MILL"
Caricatura en Tecnicolor

HOY LYRIC
FUNCIONES:
10, 11:50, 1:40, 3:30, 5:20, 7:10
9:00 P. M.
La primera película extensa de la guerra que jamás se ha filmado—VEALA!

También:
REVISTA FOX
"KID IN AFRICA"
"BATTLE of the CENTURY"

ASTOR THEATRE Echague
Se Exhibe Hoy
THE MERRY WIDOW
con Maurice Chevalier y Jeanette MacDonald
Doble—Vodavil—Doble
SHANGHAI FOLLIES
y
Lou Salvador's MERRY-MAKERS
5:30—8:30

SAVOY
Doble Programa y Vaudevil
"FIFTY MILLION FRENCHMEN"
Olsen & Jhonson
William Gaxton
y
'Such Men Are Dangerous'
Warner Baxter-Rosemary Ayres
En la Escena
MAGGIE CALLOWAY
y 12 Actos de Vaudevil Superior

TIVOLI
Doble Programa
'TOMBSTONE TERROR'
Bob Steele-Kay McCoy
y
los episodios 1 y 2 de la Super Serie Sensacional de la Universal
"TAILSPIN TOMMY"
Maurice Murphy
Noah Berry, Jr.


M.E.C.D. 2016

# Terco Radio y U. P. se veran en los finales esta tarde

## EL INDOOR EN EL TORNEO DE LAS ESCUELAS

**Constituira la atraccion principal en el proximo campeonato interescolar**

Los partidos de Indoor Baseball que hace algun tiempo parecen haber sido olvidados en los programas deportivos de las escuelas publicas y privadas de Manila, estan resurgiendo de nuevo y constituiran una de las principales atracciones en la liga que contienda atletica entre las escuelas publicas.

La Oficina de Educacion y la Philippine Amateur Athletic Federation han llegado a un acuerdo y han instruido a las unidades escolares para que preparen equipos de Indoor Baseball para participar en los juegos de campeonato anual interescolar. Hace ya varios años que el deporte no ha sido incluido en el programa de los partidos escolares.

Todas las escuelas secundarias de Manila, de acuerdo con estas instrucciones de la Oficina de Educacion y de la P. A. A. F. ya han formado equipos de Indoor Baseball y las señoritas que ahora estan entrenandose periodicamente para disputarse mutuamente el campeonato de este juego.

Estas unidades escolares de provincias y los equipos de la Manila Interscholastic Athletic Associations se preparan en los partidos interprovinciales que comenzaran el dia 16 de Febrero en curso en los campos de Jose Rizal Memorial Stadium. El torneo de Indoor Baseball durara una semana entera. El primer partido se celebrara a las cuatro de la tarde del mencionado dia.

Las unidades escolares de provincias

(Continua en la página 9)

## NOMADS Y CASINO JUEGAN A LAS 8

El esperado encuentro nocturno entre los equipos de football de los Nomads y los del Casino Español tendra lugar al fin a las 8:00 de esta noche en el campo del Jose Rizal Memorial Stadium. Los Nomads participan por primera vez en encuentros nocturnos, habiendose preparado brevemente para esta batalla. En este partido se disputara la copa Elizalde. El equipo del Casino ya ha ganado un partido anterior y si en el juego de esta noche lograre derrotar al nomad, se quedara definitivamente en posesion del trofeo.

La alineación de los jugadores de los dos equipos es como sigue:

| Nomad | Casino |
|---|---|
| Stewart | Garcia |
| Hawkins N. | Ugarte S. |
| Hickey | Blanco E. |
| Greene | Cabarrus |
| Sinko | Alegre |
| Quinn | Gutierrez |
| Farnell | Arnaiz |
| Moreno | Ugarte E. or |
| Mendez | Ortigas |
| Leland | Miranda |
| Kerr | Matute |
| | Uriate |

Referee: Calvo
Linesman: Romero Salas y Reid.

Ademas de este partido, los jugadores del Nomad contenderan con el U. M. C. A. el domingo a las cuatro de la tarde en el campo de los Nomads.

## *Empatados en Grupo 'B' del torneo nacional de la PAAF prometen lucha sensacional*

### *El vencedor contendera con el team de la Universidad de Sto. Tomas en un juego de campeonato*

| Group "A" | V. | D. | Promedio |
|---|---|---|---|
| Santo Tomas | 2 | 0 | 1.000 |
| San Miguel | 1 | 1 | .500 |
| F. E. U. | 0 | 2 | .000 |
| **Grupo "B"** | | | |
| Terco | 2 | 0 | 1.000 |
| U. P. | 2 | 0 | 1.000 |
| Fort Mills | 0 | 2 | .000 |
| Avena | 0 | 2 | .000 |

*Partidos de este dia:*
Fort Mills vs. Avena
Terco vs. U. P.

*Resultados de anoche:*
S. Miguel, 31-F.E.U. 28
U. P., 41-Fort Mills, 36

Una lucha sensacional promete tener lugar esta noche en el torneo de basketball correspondiente al torneo de campeonato que esta celebrandose actualmente bajo los auspicios de la Philippine Amateur Athletic Federation en el Jose Rizal Memorial Stadium, cuando los equipos de la Universidad de Filipinas y de Terco-Radio se vean frente a frente en un encuentro que tiene todas las trazas de estar lleno de interes y de sensacion. Esto partido, que viene a ser el final de la ronda de cualificacion para decidir cual de los dos equipos es el ganador del grupo "A", comenzara a las 6:30 de la tarde. Para completar la atracción de esta noche, un segundo partido entre el team Avena Sporting Club y el Fort Mills contenderan

Los dos equipos principales que figuran como contendientes en el partido principal de esta noche, Terco-Radio y Philippine University, estan ahora empatados en el primer puesto del Grupo "B" del presente torneo de campeonato. La supremacia en el grupo "A" ha sido ganada facilmente por el team de la Universidad de Sto. Tomas en lucha con los equipos de San Miguel y Far Eastern University.

El ganador de esta ronda final del grupo "B" se cualificara para contender en el partido final de campeonato señalado para el domingo proximo, con el team de la Universidad de Sto. Tomas.

El equipo de la Universidad de Filipinas emergio victorioso anoche en la contienda sostenida con el team de Fort Mills despues de una lucha que se considera la mas reñida de los que se han presenciado hasta ahora. La U. P. gano por 41 tantos contra 36.

La primera mitad de este juego de anoche que cualifico a los de la U. P. para disputar con el team de Terco-Radio la supremacia en el grupo "B", se decidio facilmente por los universitarios con 22 tantos contra 17. Esta ventaja ha sido sostenida durante todo el curso de la segunda mitad. Hubo ocasiones en que los universitarios parecian poder obtener la victoria, asegurandola con un aumento de sus tantos, pero los soldados reaccionaban prontamente y pagaban los goals de los universitarios y hasta exponiendolos al peligro de quedar derrotados.

Los resultados individuales de los dos partidos de anoche son como siguen:

*Primer Partido*

| San Miguel—31 | | F. E. U.—28 | |
|---|---|---|---|
| Padilla | 10 | Kalingking | 11 |
| Warren | 8 | Rocha | 8 |
| J. Schlobohm | 2 | Arriola | 1 |
| P. Schlobohm | 2 | Agoncillo | 0 |
| Flores | 2 | Espina | 2 |
| T. Worrell | 2 | Escaño | 3 |
| J. Worrell | 4 | Zabarte | 0 |
| Salas | 1 | Ortega | 0 |
| | | Ochangco | 3 |

*Segundo Partido*

| U. P.—41 | | Fort Mills—33 | |
|---|---|---|---|
| Bautista | 3 | Featherstone | 10 |
| Skiles | 8 | Gilvison | 6 |
| Tomas | 3 | Yambao | 12 |
| Payawal | 2 | Arnesia | 0 |
| Armana | 1 | Miceja | 8 |
| Bigornia | 2 | Jester | 0 |
| Suares | 4 | | |
| Barazon | 0 | | |
| Ray | 11 | | |
| Gonzaga | 4 | | |
| Santillan | 0 | | |
| Ongkiko | 3 | | |

## INAUGURACION DEL TORNEO DE GOLF

Con la participación de los mejores golfistas de la localidad, simples aficionados y profesionales, se inaugurara a la una de esta tarde el campeonato abierto de este deporte en los links de Wack Wack Golf and Country Club.

Los parejas iran saliendo al campo con intervalo de cinco minutos una de otra, para completar 18 hoyos cada una. Mañana se jugaran los otros 18 hoyos y el domingo que viene los 36 restantes.

El emparejamiento y la hora para cada uno es como sigue:

1:00 p.m. Raymundo Sevilla vs. Major J. R. Francis
1:05 p.m. George H. Hoss vs. Julio Gonzales
1:10 p.m. Patricio Trinidad vs. Onofre Unbac
1:15 p.m. Antonio Arnao vs. H. M. Peters
1:20 p.m. Allison Gibbs Jr. vs. T. Aplin
1:23 p.m.—Quirino Dandan vs. A. C. Hall.
1:30 p.m. George McClure vs. Cosme de Churruca
1:35 p.m. Celso Tuason vs. Angel Manuel
1:40 p.m. Jose Villanueva vs. Emilio Mangabat
1:45 p.m. Ching Yok vs. J. R. McFie, Jr.
1:50 p.m. I. Musca vs. Judge Mariano A. Albert.
1:55 p.m. Pedro Garcia vs. V. San Pedro
2:00 p.m. Casiano Decena vs. Miguel Sequito
2:05 p.m. F. Salonga vs. M. J. Gonzales
2:10 p.m. Vicente Montes vs. Carlos Andres
2:15 p.m. R. C. Gonzalez vs. Exequiel Ramos
2:20 p.m. M. S. Presto vs. Sixto Adrales
2:25 p.m. Angel Gatchalian vs. Ricardo Yamyo
2:30 p.m. Guillermo Navaja vs. J. R. H. Mason.
2:35 p.m. Teofilo Vivar vs. Melchor Cinco
2:40 p.m. Federico Lopez, J. W. Mears, Don C. Kneedler

## ROYALES FUE BATIDO AYER POR L. GAVIA

**La Universidad de Sto. Tomas conquista el campeonato intercolegial en tennis**

Con una superiodad que nunca llego a decaer y en el que se demostro que dominaba enteramente a su rival, Leonardo Gavia, campeon nacional e intercolegial de tennis, ha batido facilmente a Wilfredo K. Royales en juego final de campeonato ayer. Gavia representaba a la Universidad de Sto. Tomas mientras que Royales jugaba por el team de la Universidad de Filipinas.

Los servicios terrificos de Gavia y su rapidez y seguridad para devolver los golpes del contrario con drives estupendos, inutilizaron desde el principio la ofensiva de Royales, no dando a este ocasión de ganar ni un solo punto. Gavia conquisto el campeonato en tres sets seguidos con el score de 6-3, 6-1, 6-1.

Solo en el primer set pudo el tenista de la Universidad de Filipinas presentar ante el tomasino una lucha regular. Consiguio hacer que Gavia fuera de un lado a otro de la cancha con sus habiles envies de un lado para otro. Hacia la mitad del primer set, Gavia que se habia mantenido a la defensa comenzo a iniciar un bien estudiado ataque que forzo a su adversario a incurrir en equivocaciones. Royales, sin embargo, hizo todo lo que pudo para contener a Gavia, pero este era demasiado rival para el.

Los dos sets siguientes, fueron ganados facilmente por Gavia.

Wilfredo K. Royales, de la Universidad de Filipinas, triunfo anteayer tarde, en el set final que sostuvo con Rodrigo Diaz en el partido semi-final de tennis simples de la National Intercollegiate Singles Championship. En el partido de ayer no se jugo entre los dos mas que el ultimo set del partido del martes que se tuvo que transferir en vista de la obscuridad.

El score completo del partido semi-final es como sigue: 6-1, 5-7, 1-6, 6-3, 6-4.

El resultado de este partido que culmino en la victoria de Wilfredo K. Royales fue una sorpresa para todos. Diaz es considerado como el numero 3 de los jugadores de tennis de Filipinas, y nadie esperaba que resultara derrotado por el jugador de la Universidad de Filipinas, que no es conocido ni figura en la lista de los diez mejoras tennistas del pais. Se recuerda, sin embargo, que Royales ha conquistado antes el campeonato de tennis de la division de juniors el 1930.


SABROSO COMO LA MIEL
LAXOL
MEJOR QUE ACEITE DE RICINO
El purgante de confianza
Aceite de Ricino, 350.00 gramos, Sacarina, 0.50 gramos, Aceite de Menta, 1.00 gramos, Vanillin, 0.06 gramos.


## Agasajando al invasor Lew Farber

*Lew Farber, uno de los buenos púgiles de peso bantam de Nueva York, aspirante al campeonato mundial de dicho peso, fué objeto de agasajos ayer a su llegada a Manila. En el cliché se ve a los promotores de boxeo y periodistas que se reunieron en el banquete en su honor en el Tom's Oriental Grill. De izquierda a derecha están, F. Yamson, Albert Friedlander, Ralph Hawkins, Pedro D. Villanueva, Pedro G. Hernandez, el promotor Jess Santo Tomás, Lew Farber, Enrique Santo Tomás Cortes, Bernabé Gutierrez, Elino Flores, Jesús Esguerra, León Castillo, A. G. Ner, Francisco Limgenco y Francisco Villa. En el circulo un "close up" de Lew Farber mientras estaba entrenándose en el Y. M. C. A.*

## 2 DIAS ATLETICOS EN EL COLUMBIAN

El programa deportivo en relacion con la celebracion del noveno aniversario del Columbian Institute tendra lugar durante los dias sabado y domingo, 9 y 10 de Febrero, en el Sunken Garden.

El Sr. Mañalac, encargado de la preparacion de este programa deportivo anuncia que la Srta. Gloria Araneta, electa Miss Columbian, lanzara el primer goal en el partido de basketball, mientras que la Srta. Aurora Maglaya, Srta. Virtud del Colegio, servira el primer punto en el partido de Volleyball. Tambien habra partido de Indoor Baseball en el cual la Srta. Wilfreda Candoy, Srta. Ciencia, lanzara el primer strike.

Todos los partidos comenzaran a las 8:00 de la mañana del sabado. El director de los campos de juego de la ciudad, Sr. Silvestre Torres sera el encargado del campo.

## Buenos boxeadores japoneses vienen

**Los mejores púgiles aficionados de Japón vendrán a Manila el 16 de febrero a bordo del "President Coolidge" para participar en los campeonatos de boxeo del Carnaval.**

**Los boxeadores son: Chiyoto Nakano, campeón flyweight (Universidad de Senchu); Sandi Hiraoka, campeón bantam (Universidad de Kansai); Bok Ryu Shi, campeón feather (Chosen Kento Renmei); Fikichi Nagamatsu, campeón flyweight (Universiad de Meiji); Masaichi Sakurai, campeón welter (Central Japanese Boxers' Union".**

**El "manager" del equipo es Mitsuo Uyematsu.**

## EL TORNEO DE F.E.U. COMIENZA ESTE DIA

El programa deportivo anual de la Far Eastern University comenzara este dia con una variedad de encuentros deportivos entre los distintos colegios de la institución. Los partidos han sido inaugurados a las 8:30 de esta mañana. El equipo de los facultativos contendera con el equipo del concejo de estudiantes en Indoor Baseball.

El programa incluye partidos de

(Continua en la página 9)

## LEW FARBER ESTA SEGURO DE VENCER

**Reconoce la habilidad de Pancho pero confia poder vencerle el dia 16**

Lew Farber, pugil judio de Nueva York, y contendiente para el titulo mundial de peso bantam, llego ayer mañana por el "SS President Pierce," aparentemente con grandes esperanzas de llevarse laureles en su campaña en Filipinas. Fue recibido por oficiales de la F. E. B., periodistas y muchos aficionados.

Despues de la llegada, el pugil fue llevado en una parada por toda la ciudad. Farber recibio sus primeras impresiones de la ciudad al lado de Jess Cortes qeu iba en el mismo coche, y que se encargo de explicarle las partes interesantes y "frecuentables" de Manila.

Farber comento que el clima estaba un poco caluroso pero que dentro de poco se acostumbraria a él. El viaje no le ha hecho daño y dentro de una semana estara listo para verse con lo mejorcito del pais.

"Pancho es buen pugil"—dijo, al hablar sobre su pelea proxima con Little Pancho, el 16 de febrero—"muy diestro y fuerte. Tuvimos una buena pelea en San Francisco que termino en un empate. Conociendo su tecnica espero vencerle."

La proxima pelea de estos dos pugiles promete ser una sensacion. Farber ya ha vencido a tales grandes figuras boxisticas como Speedy Dado, Pablo Daño, Joe Tieken, Cris Pineda, Midget Wolgast, y Gene Espinosa.


IDEAL
THEATRE OF STARS
SE EXHIBE HOY
Primera Función A las 8:30 A. M.
Precios de Matiné Hasta 3:30 p. m.
Despues 10:17, 12:04, 1:51, 3:38, 5:25, 7:12, 9 p. m.
MIRE ... MIRE ... MIRE ... ES Eddie!
En una comedia musical donde raya a gran altura... su mayor triunfo de risa desde las grandiosas escenas de "Whoopee".
SEE—The All Technicolor Ice Cream Fantasy
The Gorgeous Goldwyn Girls
The Mandy Minstrel Show
Eddie Cantor
in SAMUEL GOLDWYN'S production of
KID MILLIONS
with ANN SOTHERN · ETHEL MERMAN
BLOCK & SULLY and the GOLDWYN GIRLS
Released thru UNITED ARTISTS
HEAR
"Okay, Toots"
"An Earful of Music"
"Your Head on My Shoulders"
"When My Ship Comes In"
ATRACCION ADICIONAL
WALT DISNEY'S MICKEY MOUSE in MICKEY PLAYS PAPA
SENSACIONAL EN CANTOS Y RISAS! ESTUPENDA EN BELLEZA Y EMOCIONANTE ESPECTACULO!



Motivos Varian
HA CAMBIADO EL ASPECTO DE MIS DIENTES
Los dientes adquieren una nueva blancura. Hace desaparecer las manchas.
—Y ME SIENTO MEJOR LAS ENCIAS
Da a las encías ese precioso color rosado que denota salud.
—Y QUE SABOR TAN AGRADABLE TIENE
Usarla es una delicia —deja de lo más limpia y fresca la boca.
¡CONVENZASE USTED!
Empiece hoy mismo a embellecer sus dientes, haciéndolos más blancos y brillantes con la Crema Dentífrica Listerine. Usela durante 30 días y observe cuan rápidamente quita todo descoloramiento. Goce de la exquisita sensación de frescura que deja en la boca la Crema Dentífrica Listerine.
pero se PREFIERE siempre
CREMA DENTIFRICA LISTERINE
LISTERINE MARCA REGISTRADA CREMA DENTIFRICA
...Y PURIFICA EL ALIENTO



DESOTO 6
PERFILES de Marcha Comoda
Fíjese en el diseño del extremo delantero del Airflow De Soto. Vea cuan perfilado es el parabrisas del Airflow, a partir de un punto hacia encima de la tolda. Esto, desde luego, demuestra como el peso total de la carroceria se ha llevado hacia delante de tal modo que está más igualmente distribuido sobre todos los cuatro muelles. Demuestra tambien como los asientos se hallan más hacia delante donde deben de estar para proporcionar la "Marcha Flotante" que solo se obtiene en el coche Airflow.
Indudablemente con el perfil modernista del Airflow los coches ordinarios parecen anticuados comparados con el Airflow De Soto.
El Airflow De Soto provee amplio espacio para seis pasajeros, tres delante y tres detras, arrellenados tan comodamente como si estuviesen en un lujoso salon de espera. Ademas de todas estas ventajas, los precios de hoy son extremadamente bajos.
MACONDRAY & CO., INC.
STRACHAN & MACMURRAY ILOILO
827 R. HIDALGO QUIAPO, MANILA TELS.: 2-38-80—2-38-81
VELOSO BLDG. CEBU


M.E.C.D. 2016

# EN LAS AULAS de la EXPERIENCIA

Por DOROTHY DIX

## Una joven que espera ser esposa feliz de un borrachin desempleado se merece un primer premio de optimismo. ¿No vale la pena acaso, criar niñas modernas?

QUERIDA MISS DIX: Soy una joven de 19 años. Mis padres han sido muy buenos conmigo y a costa de grandes sacrificios, pagan mis estudios en un colegio. Estoy enamorada de un joven pero mis padres se oponen a que me case con él porque es adicto a la bebida, no tiene empleo y ningún medio de ganarse la vida. He dicho a mi madre que me casaré con este joven en vez de proseguir mis estudios en el colegio. ¿No cree usted que si deseo casarme, tengo perfectísimo derecho de hacerlo? Dije a mis padres que son unos antiguallas del año 1900 y que las cosas son diferentes hoy día. ¿Cree usted que seré feliz si me caso con este joven o es que debo volver al colegio y esperar un poco más antes de contraer matrimonio con él?

OPTIMISTA.

*RESPUESTA:*

*BIEN, si eres capaz de abrigar esperanzas de ser feliz casándote con un joven aficionado a empinar el codo y que no puede mantenerte, eres ciertamente la mayor optimista del mundo. Hija mia, ¿no ves que no tienes ni una oportunidad siquiera en la tierra, de obtener éxito en un matrimonio así?*

¿CREES que te gustaria tener a un beodo por marido o que seria un placer para tí desvelar por las noches esperando con ansiedad oir pasos pesados y tambaleantes para recibir por fin a un hombre embriagado, enfurecido por el vino o alegrado por él, en tu hogar? ¿Crees que te gustaría la experiencia de tener que vivir con su familia o con la tuya, ninguna de las cuales querría tenerte con tu esposo inútil y holgazan, sabiendo como sabrías que no te acogerían bien y que serías una carga para ellas? Créeme, no hay nada más humillante para una joven en el mundo que tener que volver a la casa paterna llevándose a un marido parasito que no puede ganar su propio pan siquiera.

*NO SEAS TONTA, no desperdicies todas tus oportunidades de ser feliz en la vida, solo porque te figuras estar enamorada. Tienes la oportunidad de educarte bien, de ser algo, y eventualmente, de casarte con un hombre de quien podrías enorgullecerte. Aprovecha plenamente esa oportunidad. Ten orgullo suficiente de no entregarte a un joven indigno de casarse con cualquiera mujer. Ningún hombre tiene derecho a pedir la mano de una chica en matrimonio, a menos que tenga algún medio de mantener a ella y a sus hijos.*

EN CUANTO a lo que dices que tienes perfectísimo derecho de casarte con quien te guste, sin considerar la opinión de tus padres, puedo asegurarte que eso es absurdo. No se trata de un asunto exclusivamente tuyo. Incumbe a tus padres tanto como a tí porque ellos serán los que saldrían paganos de cualquier error que cometas, si cometes alguno.

*BIEN SABES que su afecto por tí no les permitirá tratarte con tanta severidad como te merecerías si tu les retas y te rebelas. No pueden dejarte morir de hambre. No pueden dejar que duermas en un portal. No pueden permitir que vayas vestida de harapos, muriendo de frio. Por tanto, aunque, por su pobreza, no pudieran permitirse el lujo de mantenerte, tendrian que acogerte y mantenerte si tu marido no puede hacerlo.*

SON LOS PADRES, las víctimas, cuando sus hijos contraen matrimonios desdichados. Es el pobre papá o la pobre mamá quien tiene que abrir la puerta a María cuando ella riñe con su esposo y llega a la casa paterna con media docena de niños que tienen que ser mantenidos y educados. Es papá quien tiene que trabajar cuando ya es viejo y está cansado y tiene derecho al reposo, solo porque hay otra familia que criar y sostener. Y es mamá quien tiene que convertirse en aya, a pesar de su vejez, cuando desearía tener un poco de paz y quietud después de criar a su propia familia.

*DICES que tus padres son unos antiguallas del año 1900 y que las cosas se hacen de distinto modo hoy día. ¿Qué cosas? La naturaleza humana no ha cambiado desde 1900. Tampoco el efecto del alcohol en un hombre. Un beodo es un beodo ahora como siempre lo ha sido y sigue siendo tan detestable como marido. Tampoco han sufrido ningún cambio los medios de ganarse la vida. Aun tienes que ganar el pan con el sudor de tu frente y las buenas plazas no caen en manos de chicos amantes de correr juergas.*

TODOS necesitamos aun casas en que vivir. Aun necesitamos comida y ropa. Y para que un matrimonio obtenga éxito, el marido tiene que ser un hombre constante y laborioso, de quien su mujer pueda depender y que puede traer a casa suficiente morisqueta y vianda por lo menos, para alimentar a su esposa e hijos.

*NADA ha cambiado como no sean las jóvenes que ya no escuchan con tanta atención las advertencias de sus madres y yo te aconsejo sinceramente que te hagas una antigualla esta vez y oigas el consejo que tus padres te dan.*

*DOROTHY DIX.*

QUERIDA DOROTHY DIX: Soy madre de tres niñas pequeñas. La mayor solo tiene diez años. Trabajo duramente, desplegando mis mejores esfuerzos para tenerlas bien vestidas y limpias, y especialmente, guiarlas por la senda recta en la vida, pero a veces me desaliento porque algunos me dicen que todo lo que hago es en vano, que nadie puede refrenar a las niñas de hoy día y que todas son unas casquivanas que solo causan penas y dolores a sus madres. Esto me infunde tanta tristeza que muchas veces me arrojo sobre un sillón para llorar, dispuesta a renunciar a mi tarea. ¿Qué opina usted?

UNA MADRE DE NIÑAS.

*RESPUESTA:*

*YO CREO que usted es una tonta al permitir que lo que otras personas dicen sobre la crianza de niñas, la descorazonen. No les haga caso. No son más que una manada de viejos parlanchines cuyos gimoteos nada significan.*

SI USTED espera ser feliz algún día y tener algún período de paz en la vida, tendrá que aprender a hacer oídos sordos a las profecias y advertencias de sus amigos y dejar que sus críticas entren por una oreja y salgan por la otra. No puede usted dar por el gusto a todos y por consiguiente, lo mejor que puede hacer es obrar como piensa y como le guste.

*NATURALMENTE, criar niñas es una labor dificil; tanto como criar niños. Se requiere toda la inteligencia, toda la filosofia, toda la paciencia y fuerza que cualquiera mujer posee, para la tarea de criar a un niño tal como debe ser criado. Pero si usted hace lo mejor que puede y enseña a sus niñas principios fundamentales; si usted les enseña a mantener limpios sus cuerpos y sus mentes; si usted les enseña a dominarse a sí mismas; si usted les inculca elevados ideales y les enseña el valor justo de las cosas, no tiene por que preocuparse. Ellas irán por la senda recta y honrarán a su madre.*

QUIZAS hay más tentaciones para la niña moderna que para la niña del pasado, pero si las hay, ella está mejor preparada para afrontarlas. No se la mantiene en ignorancia de los peligros que tiene que encontrar como se hacia con su madre. Sabe más del mundo a los 16 años que su madre a los 26. Sabe ir sola y tiene una salvaguardia que su madre jamás tuvo! Se mantiene a sí misma y no tiene que venderse para poder vivir.

*Y NO CREA que no hay niñas buenas estos días. Las hay en abundancia y son tan buenas como cualesquiera otras del pasado.*

*DOROTHY DIX.*

QUERIDA MISS DIX: Somos dos solteronas y cada una de nosotras tiene oportunidad de casarse pero los apellidos de nuestros pretendientes son tan ridículos que vacilamos en aceptarles. ¿Cree usted que debemos permitir que una cosa como esta sea un obstáculo en nuestro camino, puesto que ninguna de nosotras tendrá probablemente otra oportunidad de casarse?

M. W. y B. H.

*RESPUESTA:*

*CIERTAMENTE NO, si los hombres son buenos. Después de todo, ¿qué hay en un apellido? Y además, poniendo ante él las palabras "Señora de", no bastará acaso para redimirlo de todo ridículo?*

QUIZAS, también podrían ustedes persuadir a sus maridos a cambiar sus apellidos con algo romántico como Montmorency, si llegan a tener hijos a quienes ustedes creen que no les gustaría un apellido grotesco.

*YO ESTOY a favor de que los que tienen apellidos feos los cambien. ¿Por qué legar un apellido feo a generaciones futuras?*

*DOROTHY DIX.*

# TARZAN EN EL INTERIOR DE LA TIERRA

Por Edgar Rice Burroughs

Bajo el caudillaje de Tarzan su variada comitiva se puso a caminar hacia el río. Felizmente, encontraron el bote largo de la comitiva de los Korsarios, tres de los cuales permanecian solo como prisionaros del hombre-mono. Los Horibs habían matado a los demas y abandonaron el bote en el sitio mismo donde lo amarraron. Resultó bastante grande para contenerles a todos y bajo los remos de los Waziri, el bote fué lanzado en las aguas del Rio de la Oscuridad.

Mientras flotaban hacia el mar, el río se ensanchaba y fué posible arriar una vela. El progreso resultó entonces mas rápido. Vagamente visible en la lejania, Tarzan divisó una isla hacia la cual se dirigieron. En ella encontraron muchos animales y agua fresca. Acampando aqui, se prepararon para la larga jornada a traves del mar de Pellucidar para la ciudad de Korsar. Prepararon carne seca o ahumada, pusieron agua en vejigas y depositaron grandes cantidades a bordo para que les dure si al barco le azota una tormenta durante la travesia.

Jana trabajó gustosamente con los hombres en la preparación para el viaje. Jamas habia demostrado algún interes en la presencia de Jason ni le habló. Esto le irritó al americano. "Qué quieres decir, Jana?" le dijo un día. "Los dos seriamos mas felices si solo hablaras". Sobre sus hombros ella se rió burlonamente de él cuando contestó "soy lo mas feliz posible—hasta que Thoar me lleve de vuelta a Zoram. "Desairado de nuevo, Jason dedujo que el robusto Thoar era su pretendiente aceptado.

Por fin terminaron todos los preparativos, la compañía se puso en el viaje peligroso de mar hacia la ciudad distante de Korsar. Con frecuencia eran asediados por unos monstruos hambrientos y voraces del mar. Pero cuando fallaban todos los otros métodos de defensa, los rifles de los Waziri resultaron una protección segura. Asi que sin mapa o estrellas que les guien, el sol inmovil de Pellucidar brillando sobre las olas, el viaje monótono continuó sin señal de tierra o de gente.

# CONNIE

Por Frank Godwin

CONNIE: Pues, hemos dejado San Diego. Estaremos en Los Ongeles por la noche.

UN OFICIAL: Miss Connie Kurridge? Aqui está un radiograma para Vd.
CONNIE: Oh, gracias.

MISS CONNIE KURRIDGE
Abordo del "S.S. Marinia".

Quedese en su camarote después de llegas a Los Angeles hasta que le entregue las instrucciones selladas un ordenanza privado quien le demostrara sus credenciales.

(Fdo.) JOHN STRONG,
Propietario, "Milltown Clarion".

CONNIE: Parece misterioso! Ignoro lo que está haciendo Mr. Strong en Los Angeles.

# PAPA

Por J. Miller Watt

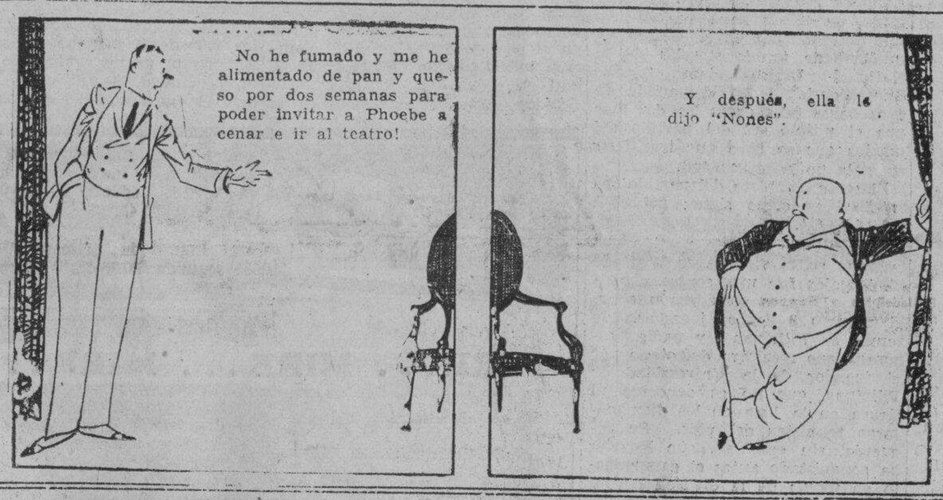

# CURIOSIDADES DEL CINEMA

Por el Capt. Roscoe Fawcett

RUBY KEELER es considerada como una de las mejoras danzarinas en el cinema, pero aun asiste regularmente a clase de baile.

CLARK GABLE pugno en vano por siete años para ser admitido como actor de cine.

PETER LORRE fue de Hungria a Estados Unidos para actuar en el cine y aprendio a hablar el ingles con soltura en menos de dos meses.

# EXPANSION DE LA RADIOTELEFONIA

Por HENRY LAVILLE
Escrito especialmente para La Vanguardia

La exportación de la radiotelefonia constituye uno de los aspectos mas sorprendentes del progreso material de Estados Unidos.

Rapidamente se han formado varias profesiones que son tipicas de la radiotelefonia. Una de ellas es el anunciador, cuya popularidad es a veces igual a la de cualquier "estrella" del aire. El anundor debe poseer una voz suave, clara y la rapidez de dicción precisa para que emita el numero exacto de palabras de acuerdo con los minutos que fija el programa, calculado siempre con precisión que causa asombro a los colegas del extranjero. ¿Por qué tanta exactitud en la media del tiempo? se preguntan los visitantes ingleses o franceses. La explicación reside en el "precio de las ondas." Hay programas qeu cuestan 20 y 25 mil dolares por solo media hora. Conociendo este detalle se comprenderá que los patrocinadores del articulo de que se trata quieran aprovechar los treinta minutos del mejor modo posible, o sea que el oyente reciba suficiente cantidad de palabras elogiando el artículo y quede espacio suficiente para los artistas contratados.

Pero volvamos al anunciador, personaje caracteristico de la radio. David Ross, por ejemplo, es un virtuoso de la voz. Frente al microfono, se coloca con las espaldas encogidas y las manos en forma de bocina para que el sonido adquiera la tonalidad de "terciopelo" que lo ha hecho famoso. Mr. Ross recibe centenares de cartas de sus radioescuchas y sus servicios son requeridos por los anunciantes más importantes del país. Cobra un sueldo elevadisimo y el timbre de su voz es tan familiar para los aficionados de la radio como la figura de John Barrymore lo es para los del cine.

Durante los ultimos cinco años el "broadcasting" ha dado a conocer una serie de "estrellas" que forman en la actualidad un mundillo profesional parecido al de Hollywood, al cual ha contribuido últimamente con varias celebridades, gracias al prestigio ganado con las audiciones radiotelefonicas. Y si las luminarias de la pantalla tienen sus admiradores, lo mismo acontece con el actor comico, el cantante o la tiple que se ha revelado por medio del microfono. Este auge de la actividad a que nos referimos ha dado motivo a la aparición de varias revistas dedicadas exclusivamente a comentar los acontecimientos y actividades del mundo del microfono, que en estos momentos atraviesa por el periodo de dorada prosperidad que tuvo Hollywood hace ocho o diez años. Las pomposas oficinas de la National Broadcasting Company de Nueva York recuerdan la esplendidez que antaño rodeaba todo lo relacionado con el cine.

Duras son las criticas que se dirigen contra los programas de radiotelefonia por los que creen que sus posibilidades educadoras no se aprovechan con la intensidad que se debiera. El anuncio—dicen—absorbe la mayoría del tiempo y la mediocridad abunda en proporción lamentable. La musica popular es la que predomina y los directores no hacen nada por elevar el nivel cultural del publico. Otros observadores, que no coinciden con tales juicios, hacen notar que a medida que pasan los meses disminuye la ejecución de musica bailable y se imponen los conciertos serios. En Nueva York se escuchan las grandes operas y orquestas dirigidas por maestros famosos. Toscanini y Stokowski son nombres conocidos en el seno de millares de familias norteamericanas.

Por otra parte, ya empiezan a surgir demostraciones de inq[illegible] quilidad por los que ven la am[illegible] naza de un monopolio de las on[illegible] das hertzianas similar a los de [illegible] monoopilos de caracter indus[illegible] que tanta importancia han [illegible] en la historia economica de [illegible] dos Unidos. Este problema, [illegible] se encuentra todavia en su [illegible] cia, revestira mas y mas impo[illegible] tancia en el futuro cercano hasta [illegible] llegar a conmover la opinión pú[illegible] el mismo apasionamiento que [illegible] tio a principios del siglo actual [illegible] debido a la accion monopolizadora de los "trusts," que culmin[illegible] con su prohibición por medio de [illegible] la famosa ley Sherman.

# COMO COMENZARON

Por Paul E. Bernadier

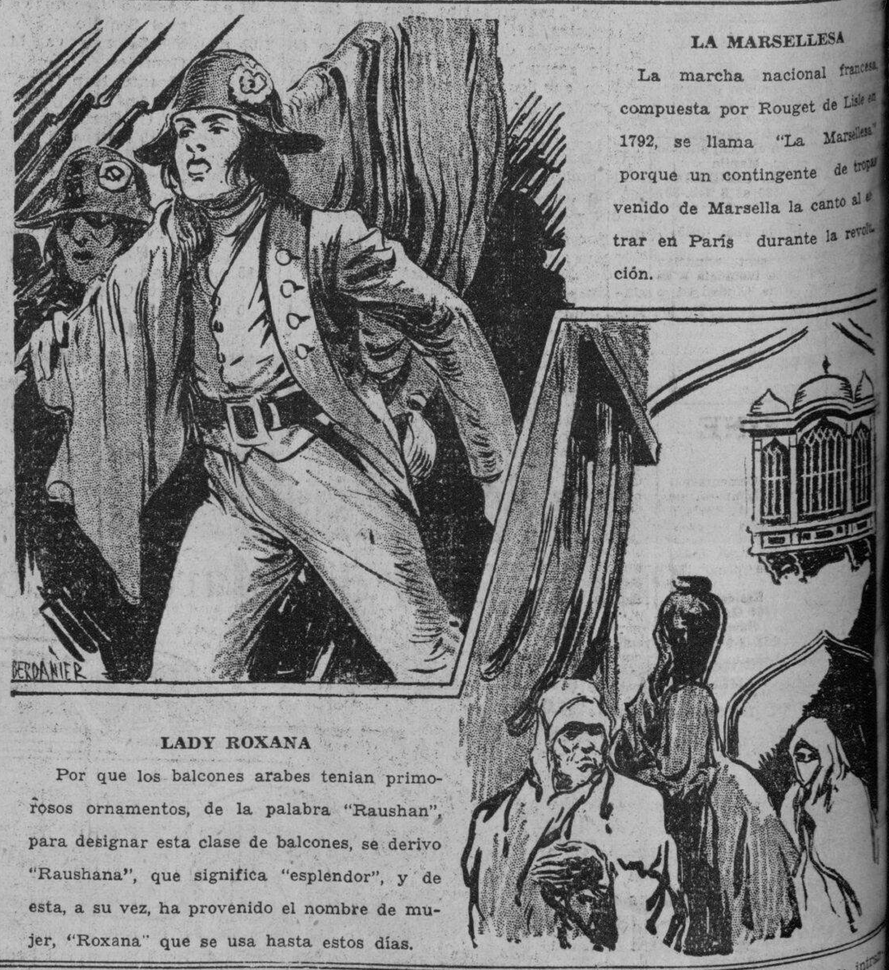


**LA MARSELLESA**

La marcha nacional francesa, compuesta por Rouget de Lisle en 1792, se llama "La Marsellesa" porque un contingente de tropas venido de Marsella la canto al entrar en París durante la revolución.

**LADY ROXANA**

Por que los balcones arabes tenian primorosos ornamentos, de la palabra "Raushan", para designar esta clase de balcones, se derivo "Raushana", que significa "esplendor", y de esta, a su vez, ha provenido el nombre de mujer, "Roxana" que se usa hasta estos días.

M.E.C.D. 2016

# ANUNCIOS Clasificados

## FINCAS

...m. c.—M. EARNSHAW— ...terreno de 969.7 m. c. a ...200 metros al Norte de la ...de Sampaloc. Este te... es de mucho porvenir co... hallándose en la ex... de la Calle Bustillos. ...vende por ₱7,000 solamente, ...un edificio nuevo de ...fuertes. Mitad al ...y la otra mitad a pla... C. M. HOSKINS & CO., ...Corredores de Fincas, 185 Da... Tel. 3-22-16. (698) (8-feb.-35)

...VENDE BARATO.—Un ...de 20,000 m. c. adyacente ...Park Subdivision y a ...de 2 kilometros de los li... de la ciudad, a 50c. m. c. ...subdivisiones colindantes se ...de ₱2.00 a ₱3.00 m. c. Ra... P. O. Box 1625, Manila. (24-oct.-h.n.a.)

...VENDE.—9,292 m. c. de te... elevado en Manila ...cerca del depósito de ...metros de frente en ...Boulevard, con agua ...por ₱0.30 m. c.; cos... el m. c. Se vendera la ...todo. Razón: Houston ...Co., 548 Ave. Rizal, Ma... (1-4-6-8-12-feb.-35)

...MALATE—ERMITA.—Chalet, 4 ...buen baño, 798 Harrison, ...Chalet, 4000 Taft Ext., 3 dormi... Nuevo chalet de concreto, ...Ext., P90, 1.o y 3.er piso, 1865 ...P40 y P125, cada uno con 4 ...2 baños. Chalets jardin ...3 dormitorios, 1132 Pennsylva... Apartments, 1158-1162 Penn... P40 y P26. Apartments 30 del ...P40, P70. Razon: 548 Ave. ...2-42-32 y 5-76-18. (8-9-feb.-35)

## AUTOMOVILES

...VENDE BARATO AL CON... UN AUTO STUDEBA... SEDAN, en muy buen es... recientemente pintado, nue... nuevas gomas, herra... completas. Nueva Li... Pueden ver en la calle ...1185, Malate. (6-8-feb.-35)

...VENDE—Un La Salle V-8 ...modelo 1929. El coche ...buenas condiciones, ...a la mejor oferta. El ...marcha. Llame al Te... 6-71-42 para mas infor... (7-8-9-feb.-35)

...VENDE.—Un Chrysler Ro... 8 de 1933. El coche se ...excelentes condiciones. ...nuevo. El, dueño se mar... Vealo y haga su oferta. ...6-71-42 para mas por... (7-8-9-feb.-35)

## SE ALQUILAN

SE ALQUILA.—Segundo piso Avenida Rizal 627, cuartos grandes, entrada Callejon Katubusan. Dirijase a ELMAC INC., 627 Avenida Rizal. (1-4-6-8-11-13-feb.-35)

SE ALQUILA.—Un apartment en 1016 Pennsylvania: con 3 dormitorios, sala, veranda, comedor, etc. por ₱40.00. Razón: Malate Garage, 767 Dakota. (1-feb.-d.a.-h.n.a.)

SE ALQUILA.—Un chalet, con cuatro dormitorios, comedor, sala, cocina; con garage, en 1191 Mabini, Malate. Razón: 311 Cabildo, Intramuros. (8-feb.-35)

## PERDIDA

PERDIDA

Se ha perdido el Certificado No. 243 por 5 acciones de "El Ahorro Insular" a nombre de Paulina Cortez Ramirez. Dicho certificado se perdió o ha sido hurtado. (8-9-11-feb.-35)

## MISCELANEA

PIANOS

Remesas Semanales Directas de N. York
Las Mejores Marcas Americanas
CONDICION GARANTIZADA
Al Precio Mas Bajo—Anticipo Reducido
Plazos Faciles
MRS. C. O. DEL ROSARIO
1705-11 Azcarraga. Sta. Cruz, Manila
(1-feb.-d.a.-15 feb.-35)

## SE DESEA

SE DESEAN—COLOCACIONES

Un joven graduado de high school que ha estado 8 años en un Seminario; habla el español con perfeccion y con experiencia como clerk, ordenanza, y mensajero y que puede traducir del ingles al español y viceversa, desea trabajar como clerk u ordenanza.

Un hombre graduado en B.S.E. y con experiencia como taquigrafo y tenedor de libros; puede traducir del ingles al español y viceversa, desea trabajar como taquigrafo o tenedor de libros.

Una mujer con varios años de experiencia como despachadora y cajera, desea trabajar como tal en cualquier establecimiento de la ciudad.

Un joven graduado en high school comercial y con experiencia como taquigrafo y mecanografo desea trabajar como tal o clerk.

Un filipino de mediana edad con varios años de experiencia como mecanografo en diferentes compañias; habla el español con perfeccion, desea trabajar como mecanografo o mensajero.

Un hombre con experiencia de 6 años como tenedor de libros y habla el ingles y el español con perfeccion, desea trabajar como tenedor de libros o clerk.

Un hombre graduado en LL. B. que ha trabajado en un bufete y que tiene muchos años de experiencia como maestro y puede hablar el español con perfeccion, desea trabajar en un bufete o como instructor privado.

Dos señoritas con experiencia como taquigrafas que pueden escribir en ingles al dictado, desean trabajar como clerks, taquigrafas y mecanografas. Dispuestas a aceptar salarios moderados.

Un hombre graduado de high school, desea trabajar como ordenanza o mensajero; aceptara salario moderado.

Una joven americana que ha venido a las Islas para una visita desea trabajar como aya sin sueldo a cambio de su pasaje de regreso a America.

NOTA: Por mas informes, sirvase llamar al Telefono No. 2-12-93 o 2-12-94 Associated Charities of Manila, 160 Legarda, Sampaloc, Manila. (5-7-feb.-35)

## AVISOS

Manila, 29 de Enero, 1935.
Concejerna:
...nte por la presente anuncia su ...de dirigir una instancia a la Ofi... Ingeniero de la Ciudad en o hacia ...Febrero, 1935, para solicitar per... instalar un motor electrico de ...para vaciador en el local situado ...Legarda, Sampaloc, Manila.
...CONSTANCIA C. CENDAÑA
(29 al 8 feb.-35)

Manila, 1.o de Feb., 1935.
Concejerna:
...nte por la presente anuncian ...de dirigir una instancia a la ...Ingeniero de la Ciudad en o ...de Febrero, 1935, para soli... para instalar un motor elec... de f. para Compresor de ...35 Azcarraga, Tondo, Manila.
...TED OIL COMPANY
(1 al 12 feb.-35)

...AKAMINE
Japones
...de Jardines, Cementacion ...Fuente, Limpieza de ...y toda clase de trabajo ...Reparacion de casa.
K. UYEHARA
...especialista en flores desea ...permanentemente como jar ...dinero.
Residencia: 1364 G. Tuason, Sampaloc
...Sta. Cruz ...5-46-75
(6-7-8-9-feb.-35)

...ESTADOS UNIDOS DE AMERICA ...IAS FILIPINAS ...DE PRIMERA INSTANCIA ...DE MANILA
...Civil No. 29831
...INVOLUNTARIA DE ...IDAD.
ORDEN
...solicitud presentada por Jorge ...suscribente arriba nombrado para ...rehabilitado y liberado de la deuda que contra el se hubiera probado en este juicio, por la presente, se ordena, que la vista de esta solicitud se celebre ante este Juzgado en la sala de sesión del mismo en esta Ciudad de Manila el dia 26 de Marzo de 1935 a las 8:30 de la mañana; que una notificacion de dicha vista se haga mediante la publicacion de esta orden en el periodico "La Vanguardia" de circulacion en esta Ciudad de Manila una vez por semana durante seis semanas consecutivas debiendo hacerse la ultima publicacion de este auto con 3 dias de anticipacion por lo menos a la fecha señalada para la vista del mismo.
Se ordena asimismo que el Escribano envie por correo certificado copia de esta orden a todos los acreedores del insolvente cuyos creditos han sido aprobados. En dicho tiempo y lugar se oira a cualquier persona que tenga que alegar razon alguna por la que no debe accederse a la peticion de rehabilitacion sometida por el deudor insolvente.
Manila, 8 de Febrero de 1935.
(Fdo.) A. HORRILLENO, Juez.
A true copy.
ANDRES CAMPO, Deputy Clerk.
(8-15-feb.-1-8-15-mar.-35)

EL MEDIO MAS EFICAZ Y MAS ECONOMICO de vender sus productos, alquilar su casa, hallar su perro o conseguir una colocación es por medio de un Anuncio Clasificado en el

MANILA BULLETIN
Evangelista y Raon
Tel. 2-11-02
(2)

# Pasajeros que llegan y salen

Por el PRESIDENT PIERCE de Nueva York via Panama y otros puertos:

R. P. Aikin, E. Akigusa, Ramon Alberto, Sra. de Ramon Alberto, Ramon Alberto, Jr., Mrs. Dorothy Alton, niño Thomas Alton, Mrs. Florence Anderson, Mrs. Inez Askew, Dr. H. H. Bartlett, Mrs. Helen Bozart, Miss Margaret Brighton, H. P. Byrd, Roscoe Canon, Mrs. Roscoe Canon, Maste Roscoe Canon, Jr., Miss Marie Canon, Chainrai Chulani, Fred Clare, Mrs. Fred Clare, Miss Marjorie Clare, William Crosswhite, Mrs. William Crosswhite, Ellis Davis, Mrs. Ellis Davis, Mrs. Jessie De Miss Maureen Dunlap, Luis Enderika, Lou Farber, Miss Opal Anne Farmer, Mrs. Amelita Finley, Alvin Flint, Mrs. Alvin Flint, A. U. Fox, Mrs. Odett Friedmann, Marino Gamboa, Alberto Garcia, Joseph Glacy, Robert Godwin, Mrs. Robert Godwin, Simeon Gutierrez, S. Hayashi, Ho Peh Ping, R. W. How, Mrs. R. W. How, Mrs. Mary Joffe, Miss Raia Joffe, Miss Barbara Kaye, Wadhomal Kimatrai, Keith Koons, Harold Lady, Mrs. Harold Lady, Mrs. Rose Langdon, Maxime Levy, Mrs. Maxime Levy, Archie L. Lewis, Mrs. Archie L. Lewis, Thomas Mackie, J. Ernest Macdonald, Mrs. J. Erest Macdonald, Miss Holly Ann Macleod, Miss Margaret Marshon, Miss M. C. McCord, Miss Corinne Nienstedt, Rev. Luis Pacquing, Mrs. Caroline Plant, Angel Cabanas Oteiza, Walter Randall, Miss Shirley Roberts, William Robertson, Arsenio N. Salcedo, Joe Scotty, David Shaw, Edward E. Spears, Mrs. Edward E. Spears, Abner N. Spencer, S. Takahashi, S. Takaski, Tan Lit, Tang Poe, Dayaram Tiratheas, Colon Updike, Miss Laura Walker, Miss Eleanor Walton, Corwin Wickersham, John Wilson, T. Yoshioka.

Por el THESEUS, de Singapore: Dr. P. V. Stein Callenfels, Hon. Frederick Nutter Chasen, Hubert Dennis Collings, Eleanor V. M. Collings, Mr. y Mrs. G. B. Gardner, Ungku Abdul Hamid y Harold Dean Talbot.

Por el TJIBADAK, para Makasar:

Hans Dohrn, William Ernest Bender, Ray E. King, Isabelle Buncanson, Mr. y Mrs. Hyde W. Pierce, Isabel McLeon, M. Agnes Burton, Ina Mary McLeod y J. K. Wardell.

Para Sourabaya: Vincent McKeefry, M. S. Kestler y Takeo Tashita.

Maria Luisa Lacson, Lucio E. Lacson, F. F. Gonzaga y G. W. Whittier.

R. J. Campos, J. S. Sampson, Lourdes Garcia, Srta. Maria Prieto, Ramon de la Rama, L. D. Harrison.

Por la PATCO, para Baguio: J. B. Hoover. Llegaron de Baguio ayer: Miss Janet Newman, Max Mallini, A. Arculli, H. Whittal y W. Bell.

# El Indoor En..

(Continuación de la página 7)

cias que contenderan en el campeonato de Indoorbaseball ya han sometido al comite de juegos interescolares la lista de sus jugadores de Indoor.

Con el fin de facilitar la celebración de los juegos, los ocho equipos participantes seran divididos en dos grupos para los juegos de cualificación y los vencedores de cada grupo se disputaran el campeonato final.

El programa preparado por el comite de juegos es como sigue:

Sabado, Feb. 16
4:00 P. M.
Central Luzon vs. East Visayan
M. I. A. A. vs. Agno Valley

Domingo, Feb. 17
10:00 A. M.
Bicol vs Northern Luzon
West Visayan vs. C. R. T.

Lunes, Feb. 18
4:00 P. M.
Bicol vs. Central Luzon
West Visayan vs. M. I. A. A.

Martes, Feb. 19
4:00 P. M.
Northern Luzon vs. East Visayan
Agno Valley vs. C. R. T

Miercoles, Feb. 20
4:00 P. M.
East Visayan vs. Bicol
Agno Valley vs. West Visayan

Jueves, Feb. 21
4:00 P. M.
Central Luzon vs. Northern Luzon
Cavite-Rizal-Trades vs. M.I.A.A.

Viernes, Feb. 22
Winner A vs. Runner-Up B
Winner B vs. Runner-Up A

Sabado, Feb. 23
4:00 P. M.
Winner A vs. Winner B
Runner-Up A vs. Runner-up B

# NOTAS MARITIMAS

## DE ALTA MAR E INTERINSULAR

### BARCOS DE ALTURA

El transpacifico PRESIDENT PIERCE saldra mañana por la tarde para Nueva York y puertos usuales de escala.

El vapor TWEEDBANK llegara el martes, 12 de febrero, procedente de China.

Esta tarde es esperado de Japon y China el vapor FULDA. Saldra mañana para Europa via Singapore.

El vapor TAI PING YANG llegará este dia de Nueva York, Hampton Roads, Panama y Los Angeles.

El vapor THESEUS que llego ayer mañana de Glasgow y Liverpool fue despachado anoche para Japon.

### BARCOS DE CABOTAJE

El vapor PANAY saldra este dia para Cebu, Dumaguete, Misamis e Iligan.

Anoche levo anclas el vapor RIZAL para Cebu, Bais, Dumaguete, Zamboanga, Cotabato y Jolo.

El vapor BISAYAS llego ayer de Iloilo y Pulupandan, con pasajeros y cargamento.

Procedente de Cebu, Cagayan de Misamis y Bugo, el vapor LUZON arribara al puerto este dia.

El vapor NEGROS saldra este dia para Iloilo y Pulupandan, llevando pasajeros y cargamento.

# CALENDARIO MARITIMO Y CORREOS

## DE ALTA MAR

ESTE DIA

*Llegadas de—*

Shanghai—STEEL NAVIGATOR.
New York y Hampton Roads via Panama y Los Angeles—TAI PING YANG.
China y Japon—FULDA.
Shanghai—TAI SHAN.

FEBRERO 9
Japan y China—KARNAK.

FEBRERO 10
Hongkong—BENVORLICH.
Japan—UNKAI MARU.
Java via Zamboanga—HOUTMAN.
Japan y China—MARON.

FEBRERO 11
Europa via Port Said, Suez, Colombo, Penang y Singapore—COBLENZ.
Seattle y Victoria via Yokohama, Kobe, Shanghai y Hongkong—PRES. JEFFERSON.
Australia via Davao—ATSUTA MARU.

FEBRERO 12
Europa via Singapore—TONGKING.
Miike—ZUIKO MARU.
China—TWEEDBANK.
Europe via Port Said, Suez y Singapore—KULMERLAND
New York, Norfolk y Savannah via Panama, Los Angeles, Ytkohama, Kobe, Shanghai y Hongkong—AANA MAERSK.

FEBRERO 13
Japan via Shanghai y Hongkong—GASTERKERK.
Miike—MISAKI MARU.
Java via Cakassar y Balikpapan—TJIKEMBANG.
Japan via Keelung y Takao—GANGES MARU.

FEBRERO 14
South Philippine ports—WARD.
Amoy—ANKING.
Davao, Cebu y Legaspi—CHICAGO MARU.
New York via Los Angeles y San Francisco—FOYLEBANK.

FEBRERO 15
Europa via Suez y Singapore—TOURAINE.
Europa via Suez y Singapore—URSULA RICKMERS.

FEBRERO 16
Los Angeles y San Francisco via Honolulu, Yokohama, Kobe, Shanghai y Hongkong—PRES. COOLIDGE.

FEBRERO 17
Calcutta via Singapore, Java y Davao—SILVERBEERCH.
New York via Panama y Honolulu—STEEL SEAFARER.
Hongkong—CHANGTE.

FEBRERO 18
Japon—KOMAKI MARU.
South Philippine ports—GOLDEN DRAGON.
Ne wYork, Norfolk, Boston, Baltimore, Philadelphia y Newport News via Panama—YOMACHICHI.
Miike—TONE MARU.
New York via Havana, Panama, Los Angeles, San Francisco, Honolulu, Kobe, Shanghai y Hongkong—PRES. MONROE.
Japan via China—HAVEL.
Europe via Port Said, Suez, Penang y Singapore—SAALE.
Shanghai—GREYSTOKE CASTLE.
Java via Cebu—TITAN.

ESTE DIA

*Salidas para—*

Boston, New York, Philadelphia y Baltimore via South Philippine ports, Java, Singapore, Gulf of Aden y Suez—STEEL NAVIGATOR.
Europa via Singapore y Suez—GLENAMOY.

FEBRERO 9
Hongkong, Shanghai y Yokohama—TAI PING YANG.
Europa via Singapore, Colombo, Suez y Port Said—FULDA.
New York via Hongkong, Shanghai, Kobe, Yokohama, Honolulu, San Francisco, Los Angeles y Panama—PRES. PIERCE.

FEBRERO 10
New York, Boston y Baltimore via Singapore y Suez—MARON.
Europa via Singapore y Suez—KARNAK.

FEBRERO 11
Leith via Cebu, Singapore, Port Swettenham, Penang, London, Antwerp, Rotterdam y Hamburgo—BENROLICH.
Japan via Hongkong—ATSUTA MARU.

FEBRERO 12
New York, Boston y Baltimore via Java, Singapore y Suez—TWEEDBANK.
China y Japon—COBLENZ.
China y Japon—TONGKING.
China y Japon—KULMERLAND.
Capetown via Saigon, Bangkok, Batavia, Reunion, Mauritius, Tamatave, Lourenzo Marquez, Durban, East London, Port Elizabeth y Mossel Bay—HOUTMAN.

FEBRERO 13
Iloilo y Cebu—ANNA CAERSK.
Hongkong, Amoy y Dairen—TJIKEMBANG.
Seattle y Victoria via Hongkong, Shanghai, Kobe y Yokohama—PRES. JEFFERSON.

FEBRERO 14
U. S. Atlantic ports via Hongkong, Shanghai y Panama—WARD.
Europa via Singapore y Port Said—GASTERKERK.
New York via Hongkong, Shanghai, Kobe, Nagoya, Yokohama, San Francisco, Los Angeles y Panama—TAI SHAN.
Davao, Cebu y Legaspi—GANGES MARU.
Japan via Takao y Keelung—CHICAGO MARU

FEBRERO 16
China y Japon—TOURAINE.
Amoy—ANKING.
China—FOYLEBANK.

FEBRERO 17
Hongkong, Shanghai, Kobe, Osaka, Yokohama y Dairen—URSULA RICKMERS.

FEBRERO 18
Los Angeles, San Francisco, Portland y Vancouver—SILVERBEECH.
Boston y New York via Singapore, Penang, Colombo, Bombay, Suez, Port Said, Alejandria, Napoles, Genova y Marsella—PRES. MONROE.

## DE CABOTAJE

ESTE DIA

*Llegadas de—*

Casiguran, Bulan, Laoang y Catarman—MASBATE.
Aroroy, Donsol, Sorsogon y Casiguran—ESTEBAN RIU.
Cebu, Cagayan de Misamis y Bugo—LUZON.
Mangarin, Coron Culion Cuyo y Puerto Princesa—FORTUNA.

FEBRERO 9
Tilic, Calapan, Boac, Gasan, Romblon, Capiz y New Washington—BOHOL II.
Legaspi, Tobaco, Lagonoy y Nato—MAGALLANES.
Iloilo, ulupandan, Bacolod y Hinigaran—SAMAL.
Guinayangan—VENTURA.

FEBRERO 10
Iloilo Zamboanga Cebu y Iloilo—MAYON.
Iloilo y Cebu CORREGIDOR
Mangarin, Capiz, Romblon y New Washington—ROMBLON.
Calapan, Pola. Pinamalayan, Boac, Gasan y Batangas—POLILLO.
Calapan, Naujan, Pola, Pinamalayan Boac, y General Luna—ZAMBOANGA.
Pandan, Currimao y Aparri—ISIDORO PONS.
Cebu, Dumaguete, Dipolog, Zamboanga, Cotabato y Jolo—ALBAY.
Gasan, Boac, Macalelon. Sta. Cruz y Pitogo—KIM LING

FEBRERO 11
Looc, Capiz, New Washington y Ibahay—NTRA SRA. DE LA PAZ.
Borongan, Guiuan, Surigao y Port Lamon—TAURUS.
Masbate, Calbayog. Catbalogan y Tacloban—ARGUS.
Pulupandan y Iloilo—VENUS
Cebu y Kolambugan—KOLAMBUGAN
Bulan, Naga, Daet, Nato y Paracale—PERLA.
Cebu, Maribojoc, Zamboanga Davao, Daliao y Talomo—BOHOL.
Calapan Naujan Pitogo Macalelon y Catanauan TITO

FEBRERO 12
Catabangan, Guinayangan, Ragay y way ports—ROSARITO.
Rio Guinobatan, Gubat, Legaspi, Tabaco y Virac—CETUS.
Donsol, Bulan, Magallanes, Sorsogon y Casiguran—MARINDUQUE.

FEBRERO 13
Cebu, Dumaguete Misamis y Iligan—PANAY.
Cebu, Bais, Dumaguete, Zamboanga, Cotabato y Jolo—KINAU.
Badajos, Azagra. Capiz y New Washington—NTRA. SRA. DEL ROSARIO.

ESTE DIA

*Salidas para—*

Iloilo y Pulupandan—NEGROS.
Cebu, Dumaguete. Misamis y Iligan—PANAY.

FEBRERO 9
Casiguran, Bulan, Laoang y Catarman—MASBATE.
Cebu, Cagayan de Misamis y Bugo—LUZON.
Masbate, Calbayog, Catbalogan y Tacloban—LEYTE.
Bulan, Tacloban. Catbalogan. Calbayog y Masbate—CHURRUCA.
Cebu. Zamboanga y Davao—VIZCAYA
Legaspi, Tabaco, Virac. Lagonoy y Nato—DOS HERMANOS.
Badajos, Azagra. Capiz y New Washington—NTRA. SRA DEL ROSARIO.

FEBRERO 10
Iloilo y Pulupandan—BISAYAS
Mangarin, Coron, Culion, Cuyo, Araceli y Puerto Princesa—FORTUNA.

FEBRERO 11
Pandan, Currimao y Aparri—MAUBAN.
Gasan, Boac, Macalelon, Sta. Cruz y Pitogo—KIM LING.

FEBRERO 12
Calapan, Pola, linamalayan. Boac, Gasan y Batangas—POLILLO.
Iloilo. Zamboanga y Cebu—MAYON
Iloilo y Cebu—CORREGIDOR
Boac. Gasan, Pinamalayan. Romblon. Capiz y New Washington- BOHOL II.
Mangarin, Capiz. New Washington y Romblon—ROMBLON
Cebu y Kolambugan—KOLAMBUGAN.
Calapan, Naujan, Pola, Pinamalayan, Boac y General Luna—ZAMBOANGA.
Cebu, Dumaguete, Dipolog. Zamboanga Cotabato y Jolo—ALBAY.
Cebu, Maribojoc, Zamboanga. Davao. Daliao y Talomo—BOHOL.
Legaspi, Tabaco, Lagonoy y Nato—MAGALLANES.

FEBRERO 13
Masbate, Calbayog. Catbalogan y Tacloban—ARGUS.
Pulupandan y Iloilo—VENUS.
Bulan, Naga, Daet. Nato y Paracale—PERLA.
Calapan, Naujan, Pitogo, Macalelon y Catanauan—TITO.

FEBRERO 14
Catabangan, Guinayangan, Ragay y Binahian—ROSARITO.

# Algo Mas Sobre...

(Continuación de la Pág. 5)

taran a sus respectivos clubs:

Maria Osmeña—University Club
Lourdes Alunan—Kahirup
Pacita Roxas—Smiles Club
Macaria Madrigal—Rho Alpha
Purita Kalaw—Nucleo Solteril
Susana Jose—Cavite Bachelors
Minerva Inocencio—Lotus Club
Consuelo Joson—Dux Club
Marina T. Lopez—Kappa Alpha
Purificacion Sunico—Circulo Juvenil
Ursula Santos—Calumpit Bachelors

Otros clubs que estaran representados son:

Daughters of American Veterans
Bohemian Sporting Club
Mapua Architectural Club
Delta Sigma Phi. Club
Selecta Club
Yuhum
Capiz Bachelors
Celia
Spirit of 27
Sigma Rho
Plaridel
Zalmir
Baguio Bachelors
Mt. Side Club
Barangay
Masaya Club
Volta Club
Patria
Professional Sorority
Sto. Tomas Bachelors Club
Pangasinan Varsitarians
Tarlac Varsitarians
La Union Elite Club
Diwa Club

# El azucar en Nueva York

(Cortesia de la American Oriental Finance Corporation)
AZUCAR MUSCOVADO EN NUEVA YORK
ANTIGUO CONTRATO No 1 (Base cubana

| | Miercoles, Febrero 6 | | Jueves, Febrero 7 | | | |
|---|---|---|---|---|---|---|
| Marzo | 1.91—1.91 | 1.89—1.90 | 1.88—1.88 | 1.93—1.93 | Gano | .03 |
| Mayo | 1.95—1.96 | 1.94—1.95 | 1.93—1.95 | 1.97—1.98 | " | .03 |
| Julio | 1.99—2.00 | 1.99—2.00 | 1.98—2.00 | 2.01—2.02 | " | .02 |
| Sept. | 2.05—2.05 | 2.04—2.05 | 2.04—2.05 | 2.07—2.07 | " | .02 |
| Dic. | 2.10—2.12 | 2.10—2.11 | 2.10—2.12 | 2.13—2.13 | " | .02 |

VENTAS: 9,000 toneladas. 5,000 toneladas

CONTRATO NO. 3
(Bajo el cual puede entregarse azucar filipino)

| | | | | | | |
|---|---|---|---|---|---|---|
| Marzo | 1.88—1.90 | 1.88—1.90 | 1.88—1.90 | 1.90—1.90 | Inalterado | |
| Mayo | 1.94—1.95 | 1.94—1.94 | 1.92—1.94 | 1.96—1.96 | Gano | .02 |
| Julio | 1.96—2.00 | 1.98—1.99 | 1.97—1.99 | 2.00—2.01 | " | .02 |
| Sept. | 2.03—2.04 | 2.03—2.03 | 2.03—2.03 | 2.06—2.06 | " | .03 |
| Dic. | 2.09—2.10 | 2.09—2.10 | 2.10—2.10 | 2.12—2.13 | " | .03 |

VENTAS: 12,000 toneladas 10,000 toneladas

# Precios en el mercado de Manila

## De Mañeru & Co., Inc.

Viernes, 8 de Febrero de 1935

COPRA

| | Precio por 100 K |
|---|---|
| Corriente | P8.20—P8.40 |
| Buen Corriente | 9.00— 9.20 |
| Semi-resecado | 9.40— 9.60 |
| Resecado A | 9.80—10.00 |
| " B | 10.00—10.25 |

ABACA Precio por pico

| | | |
|---|---|---|
| Grado AB | —15.25 | —P15.50 |
| " CD | 13.25— | 13.50 |
| " E | 9.75— | 10.00 |
| " F | 8.50— | |
| " G | 5.75— | |
| " H | 4.75— | |
| " I | 6.75— | |
| " J-1 | 5.75— | |
| " S-2 | 6.75— | |
| " S-3 | 5.75— | |
| AS — J-2 | 5.00— | |
| " K | 4.00— | |
| " L-1 | 3.50— | |
| " L-2 | 3.00— | |
| " M-1 | 3.50— | |
| " M-2 | 2.75— | |
| " ML | 2.75— | |
| " DM | 2.50— | |

Precio por fardo

| | | |
|---|---|---|
| Ovile | 1 | 9.50— |
| " | 2 | 7.25— |
| " | 3 | 5.00— |
| Damage | 1 | 11.00— |
| " | 2 | 9.00— |
| " | 3 | 5.25— |
| " | 4 | 4.50— |
| Tow | 1 | 6.50— |
| " | 2 | 5.50— |
| " | 3 | 4.50— |
| CantonNo.1 | | 7.00— |
| " | 2 | 5.50— |
| " | 3 | 5.50— |
| " | 4 | 5.00— |
| Manila Maguey No. 1 | | P....— |
| " " | 2 | 3.50— |
| " " | 3 | 3.25— |
| " " | 4 | 2.75— |
| Surtido | | 3.50— |

OBSERVACIONES
Mercado de Copra—Firme.
Id. de Abaca—Quieto.
Id. de O. T Y.—id.
Id. de Canton—id.
Id de Maguey Sostenido

## PRECIOS DEL AZUCAR

Febrero 8

El centrifugado de exportadion de Manila, P6.40; exportación de Iloilo P6.50. Consumo local P7.80-P8.00.

## Cotizaciones del Arroz

Febrero 8

Las transacciones del arroz esta mañana se hicieron con los precios siguientes:

PRECIOS DE LA OFICINA DE COMERCIO

| | NUEVA COSECHA | Antigua Cosecha | Nueva Cosecha |
|---|---|---|---|
| ELONGELONG: | | | |
| 1.a clase | P5.30—P5.40 | P5.10—P5.20 | |
| 2.a clase | 5.20— 5.30 | 5.00— 5.10 | |
| MACAN: | | | |
| 1.a clase | 5.00— 5.10 | 4.90— 5.00 | |
| 2.a clase | 4.90— 5.00 | 4.80— 4.90 | |

## PRECIOS DE LA CARNE

Febrero 8

Segun la oficina de comercio e industria los precios de la carne este dia fueron los siguientes:

Cerdo primera P0.50-P0.55; segunda P0.45-P0.50, carne nativa primera P0.55-P0.60; segundo P0.50-P0.55, tercera P0.40-P0.45.

Carne importada: primera P0.90-P1.00; segunda P0.70-P0.80; tercera P0.50-P0.60.

## PRECIOS DEL PETROLEO

Febrero 8

*De la Socony-Vacuum Corp.*
Gallo—P4.10 dos latas
Cometa—P5.00 caja
White Rose—P5.20 caja
*De la Texas Co., Inc.*
Carabao—P4.10 dos latas

PRECIO DEL PETROLEO CRUDO

Petroleo Crudo Socony — P42.00 tonelada metrica
Petroleo crudo Texaco P6.98 tambor de 50 galones.

PRECIO DE LA GASOLINA

*De la Socony-Vacuum Corp.*
Socony—P6.65 dos latas 0.16 litro
*De la Texas Co., Inc.*
Texaco—P6.65 dos latas 0.16 litro

# El Torneo De..

(Continuación de la página 7)

volleyball, basketball, tennis, pingpong. Los partidos de campeonato estan señalados para esta tarde.

El programa completo de este dia deportivo de la Far Eastern University es el siguiente:

JUEGO DE ELIMINACION

8:30 A. M.
INDOOR-BASEBALL:
Student Council vs. Faculty.

9:30—10:30
BASKETBALL:
Institute of Arts vs. Institute of Accounts.
INDOOR-BASEBALL:
Institute of Law vs. X Brand.
VOLLEYBALL:
Institute of Accounts vs. Institute of Arts.
TENNIS:
Institute of Law vs. X Brand.
Institute of Accounts vs. Institute of Arts.
PING-PONG:
Institute of Law vs. X Brand.
Institute of Accounts vs. Institute of Arts.

10:30-11:30
INDOOR BASEBALL:
Institute of Accounts vs. Institute of Arts.
BASKETBALL:
Institute of Law vs. X Brand.
VOLLEYBALL:
Institute of Law vs. X Brand.

2:30-3:30 P. M.
Winner vs. Winner.

# VALORES Y ACCIONES

## VIERNES, 8 DE FEBRERO, 1935

## DE FRANCISCO REYES

*Plaza Moraga No. 20 Telefonos 22013 y 23440*

Viernes, 8 de Febrero de 1935

| MINAS: ACCIONES | Vends. | Compr. | Ventas |
|---|---|---|---|
| Antamok | — | .78 | — |
| Atok Gold | .12 | 11⅛ | — |
| Baguio Gold Mining Co. | .34½ | .3½ | — |
| Balatoc Mining Company | 34.50 | — | — |
| Benguet Consolidated Mining | 11.50 | 11.40 | — |
| Benguet Exploration | .17 | .16½ | — |
| Big Wedge | .10 | 09½ | — |
| Equitable | — | .17 | — |
| Gold Creek | .31 | .30 | — |
| Ipo | — | .75 | — |
| Itogon | .36½ | .35½ | — |
| Suyoc | .26 | .25 | — |
| Philippine Syndicate | 1.20 | — | — |
| COMERCIALES E INDUSTRIALES: | | | |
| San Miguel Brewery | — | 85.00 | 91.00 |
| Compañia Maritima | — | — | — |
| Botica Boie (Ord.) | — | — | — |
| Botica Boie (Pref.) | — | 90.00 | — |
| H E Hescock & Co (Ord.) (Pagado) | — | 90.00 | — |
| H E Hescock & Co (Pref.) (Pagado) | — | — | — |
| Philippine Education Company (Pref.) (Pagado) | — | — | — |
| Philippine Education Company (Ord.). (Pagado) | — | 30 | — |
| Philippine International Corporation | — | — | — |
| El Hogar Filipino 7% | — | — | — |
| La Urbana Liberados "C" 8% | — | — | — |
| El Ahorro Insular | 300 | — | — |
| OBLIGACIONES: | | | |
| Central Azucarera de Tarlac | — | — | — |
| Pilar Sugar Central | — | — | — |
| North Negros Sugar Co. | — | — | — |
| M E Company Ltd | — | — | — |
| INDUSTRIA: | | | |
| Central Azucarera de Tarlac | — | 100.00 | — |
| North Negros Sugar Co. | — | — | — |
| Pilar Sugar Central | — | 120.00 | — |
| Central Azucarera de Bais | — | — | — |
| Central Azucarera La Carlota | — | 120.00 | 125.00 |
| Central Azucarera Sara-Ajuy | — | — | — |
| Victoria Milling Co Inc (Ord.) | 100.00 | 70.00 | 62.00 |
| Pampanga Sugar Co. | 45 | .40 | 43.00 |
| Victorias Milling Pref | .88 | 60.00 | — |
| Hawaiian Philippine | — | — | — |
| Kabankalan Sugar Co. Inc. | — | 140.00 | — |
| Central Luzon Milling Co., Inc. | — | — | — |
| Talisay-Silay Milling Co. Inc | — | — | — |
| Central Azucarera Mount Arayat Inc. | 40.00 | 50.00 | — |
| SEGUROS: | | | |
| Filipinas Compañia de Seguros | — | 5.000 | — |
| Insular Life Assurance Company Ltd. | — | 350 | — |
| Philippine Guaranty Company Inc. | — | 350 | — |
| Union Insurance Societ vof Canton | 617.00 | — | — |
| BANCOS: | | | |
| Banco de las Islas Filipinas | 90 | — | 80 |
| Hongkong & Shanghai Banking Corporation | — | 1.500 | 1.500 |
| China Banking Corporation | — | — | — |
| Chartered Bank of India Aust. & China | — | — | — |
| Peoples Bank and Trust Company | — | — | — |

# DEL MANILA STOCK EXCHANGE

Viernes, 8 de Febrero de 1935

| MINAS | | | |
|---|---|---|---|
| Abra Mining Co. | .60 V— | — | — |
| Ambassador | 06½ V | .05½— | — |
| Antamok G. M. C. | .80 V | .75 | — |
| Atok Gold M. C. | .12 V | .11½ | — |
| Baguio Gold M. C. | .34 V | .33½ | .33½ |
| Balatoc Mg. Co.. | 34.50V | 35.50 | — |
| Benguet Consol... | 11.40V | 11.20 | — |
| Benguet Ex. Syn. | .17 V | .16 | .16½ |
| Benguet Gold. ... | — | .09½ | — |
| Big Wedge M. C. | .10 V | .09½ | .10 |
| Demonstration .. | .25 V | .24½ | .24½ |
| Equitable Ex. Co. | .18 V | .17 | .17½ |
| Fortuna G. M. C. | .10 V— | — | — |
| Gold Creek M. C. | .31 V | .30 | .30½ |
| Gold River M. C. | .19 V | .18½ | .19 |
| Goldwave Ex. Co | 08 V— | — | — |
| Ipo Gold Ms. Inc.. | — | .75 | .75 |
| Itogon Mg. Co... | .36 V | .35 | .35½ |
| Midas Gold M. C. | 80 V— | — | — |
| Mineral Res. Inc. | .10 V | .08 | .08½ |
| Salacot Mg. Co.. | .13½ V | .13 | .13 |
| S. Mauricio M. C. | .16½ V | .16 | .16½ |
| Shevlin Gold M. C. | — | .55 | — |
| Southern Cross .. | — | .15 | — |
| States Gr. M C. | — | — | — |
| Suyoc Consol.... | .26½ V | .26 | .25 .26½ |
| United Paracale . | .29 V | .28 | .29 |
| Virac Explo. .... | .13½ V | .13 | .13 |
| Agno Placer .... | .04½ V— | — | — |
| Mankayan Gold.. | .08 V | .06 | — |

TOTAL DE ACCIONES VENDIDAS
436,372

VALOR APROXIMADO
P108,375

10,000 shrs. Demonstration @ 0.25|2 March 15th. Del.

| AZUCAR | | | |
|---|---|---|---|
| Bacolod-Murcia | — | 10.00 | — |
| Bogo-Medellin Co. | — | — | — |
| Calamba Sugar (Com.) | $21 | —

# Rodriguez formula un plan para recuperar terrenos

## SENSACION EN UNA AUDIENCIA EN DAVAO AYER

### Un abogado de allá dice que los legisladores no saben lo que dicen...

*(Servicio Telegráfico)*
Por G. RIVERA LIUAG
*Enviado de la TVT*

Davao, Davao, 7 de febrero.—Un plan definitivo de confiscar los terrenos ilegalmente subarrendados por filipinos a japoneses, asi como las areas ilegalmente adquiridas por japoneses, ha sido anunciado por el Secretario Eulogio Rodriguez de Agricultura y Comercio en una audencia pública celebrada esta noche en el edificio del gobierno provincial.

El Secretario Rodríguez declaró que la ley contra los subarriendos se aplicará no solo a los japoneses sino a todos los extranjeros. El Cónsul apones Kaneko estuvo presente en la audiencia pero se negó a hablar cuando se le pidió que lo hiciera. Varios filipinos rehusaron tambien hablar en la audiencia pero dieron a entender que facilitarán información confidencial a la comitiva investigadora.

Hubo sensación en la audiencia a la que acudieron unas 100 personas cuando se reveló que el Banco Nacional Filipino ha estado dejando en arriendo terrenos a los japoneses y cuando se lanzaron las acusaciones contra dos funcionarios de la Oficina de Tribus-No-Cristianas y varios españoles de subarrendar terrenos a los japoneses.

Los japoneses legalmente tienen 25,966 hectareas de terreno en Davao, dijo el Secretario Rodríguez al cónsul Kaneko y controlan o poseen ilegalmente unas 30,000 hectáreas. El cónsul japones de Davao enviará un informe de la audiencia al Cónsul General Japones Kimura en Manila.

Leon Garcia un abogado local, dijo en la audiencia que los legisladores no saben lo que dicen cuando alegan que los abogados de Davao son los responsables de las irregularidados en los terrenos. Dijo que el Director de Terrenos debe ser el responsable comoquiera que es el que aprueba todos los contratos.

El cónsul Kaneko presento un documento consular en donde dice que los japoneses en Davao llegan a 12,742 mientras que el gobierno provincial dice que ascienden a 13,-866.

Segun el consul Kaneko las inersiones japonesas en Davao llegan de 40 a 50 millones de pesos y mantienen a 40,000 obreros filipinos.

"No hablemos mucho; eso solo sirve para antagonizar a los extranjeros" dijo el Secretario Rodriguez. "Lo que debemos hacer es tomar acción."

**Kimura acoge la proposicion Rodriguez**

Que cualquiera proposicion de compra de los terrenos actualmente ocupados por los comerciantes japoneses en Davao, seria considerada con seriedad por estos es lo que opina el consul Kimura, al ser enterado de las gestiones que esta haciendo el Secretario Rodriguez en el Sur.

Si estas proposiciones no pueden llevarse a cabo, dice el consul, la colonia acogeria gustosa cualquier dictamen de las autoridades del gobierno filipino.

## Recto Celebra..

(*Continuación de la página 1*)

Unos 250 ejemplares de la Constitucion se imprimiran en papel pergamino y en papel de corcho para ser distribuidos entre los delegados. Es probable que los ejemplares en papel de corcho predominen pues se sabe que este papel es mas resistente y no se encoje.

Un banquete fue ofrecido por los delegados a la Asamblea al Presidente Quezon al mediodia de hoy, en el Manila Hotel. Tambien se supo esta mañana que el Presidente Quezon hablara definitivamente el 12 del actual ante el cuerpo estudiantil de la Universidad de Filipinas, a las 4 de la tarde. Una revista del batallon universitario se celebrara en su honor.

**El bloque de los 70 agasaja a Recto**

Presentado or el "toastmaster" como el futuro Marshall de la Constitucion Filipina y presidente de la corte suprema, el Hon. Claro M. Recto, presidente de la Asamblea Constituyente, fue honrado anoche con un banquete dado por el delegado Vicente Lopez que preside el bloque Lopez-Lim-Abella de la constituyente. Unos 84 delegados asistieron al banquete entre los cuales se contaban ademas del huesped de honor, los delegados Laurel, Quirino, Francisco, Lim, Reyes (J), Paredes (J.), Vinzons, Grajeda y otros.

Durante el agape, varios delegados hablaron y de sus discursos entresacamos los siguientes parrafos salientes:

Del presidente Recto: "Estoy profundamente agradecido al bloque por la labor beneficiosa que hizo en la constituyente. El bloque puede enorgullecerse de grandes exitos en la asamblea como la supresion de la Comision Permanente."

Del delegado Laurel: "Tengo una queja contra el delegado Lopez, presidente de lbloque; no me invito a ser miembro de esta asociacion, ni ninguno de sus miembros hizo algo parecido."

El delegado Quirino: "No digo que no me gusta ser vice-presidente porque seria un hipocrita, ni digo que me gusta porque apareceria ambicioso, siendo ya senador, secretario y delegado."

Del anfitrion: "Este bloque ha prestado una labor constructiva en la constituyente."

Actuo de "toastmaster" el delegado Manuel Abella quien califico al delegado Laurel como "el Alexander Hamilton de la Asamblea" y al delegado Quirino como "el futuro vice-presidente del gobierno de la mancomunidad."

## LA DISCUSION TERMINO HOY A...

*(Continuación de la página 1)*

será ni se asignará ningun terreno agrícola privado, excepto a individuos, corporaciones o asociaciones cualificados para adquirir o poseer terrenos del dominio público en Filipinas". La enmienda venía a reformar dicho Art. 5 de modo que se lea así: Salvo en casos de sucesión hereditaria, a menos que la Asamblea Nacional provea de otro modo, no se traspasará ni se asignará ningun terreno agrícola privado, etc....

Se promovió la enmienda en plena consideración del informe del Comité de Estilo que no la incluía, y al punto se levantó una tempestad de protestas. Los del Comité de Estilo, el delegado Laurel y el mismo presidente Recto dieron fé ante la Asamblea de que semejante enmienda está adoptada por el Comité y solo fué omitida por error. ¡Ni por esas! El rugido del temporal siguió cada vez más sordo, apreciable, amenazador. El delegado Roxas, que presidía la sesión, hubo de imponer orden para la mejor inteligencia del caso y, a demanda general, dicha enmienda se sometió a votación siendo rechazada. Nadie osó pedir la reconsideración.

Fuera de este incidente ya no hubo ningún otro digno de mención. El Presidente Recto, el Delegado Francisco y el Delegado Laurel sucediéronse en la tribuna explicando las revisiones hechas por el Comité de Estilo. Salvo algunas que sufrieron ligeras enmiendas de forma, todas las revisiones del Comité fueron sancionadas por la Asamblea, Legislatura, Ejecutivo, Judicial, Auditoría, Servicio Civil, Recursos Naturales, Disposiciones Generales y Disposiciones Transitorias se consideraron uno por uno. Todos los capítulos restantes se actuaron de un tirón en gran escala. Así quedó, definitivamente aprobado el informe del Comité de Estilo.

Votada la Constitución en su totalidad la Asamblea procederá a la clausura de sus tareas deliberativas sobre la Constitución con las ceremonias de rigor. Se adoptarán resoluciones de notificación, de apreciación, etc.; el Presidente de la Asamblea Constituyente pronunciará su discurso de clausura que se diseminará por radio desde la estación KZRM hacia las seis y media de esta tarde, y después se levantará la sesión hasta el 19 en que se firmará la Constitución. Mientras tanto y a partir del lunes de la semana entrante, el Comité de Estilo celebrará sesiones para la versión oficial al castellano del texto inglés de la Carta de Filipinas. En este respecto, la colaboración del Presidente Recto y los delegados de habla castellana como Briones, Francisco, Romualdez, Delgado, Locsin, Perfecto, Caram, Singson Encarnación, Palma, Lim, Conejero, Hontiveros, será valiosa, junto a la intervención de los Delegados Roxas, Laurel, Nepomuceno (R.), Osías, Romero, Reyes Cuaderno, Benitez y Aruego, los cuales no obstante ser producto de la presente enseñanza poseen con bastanciará su discurso de clausura hacia te perfección el castellano.

**La Bandera Filipina en la Sala de Sesiones**

Sencillo, con sencillez emocionante, pero solemne, con solemnidad nacional, fué ayer tarde el inicio de la actuación final de la Asamblea Constituyente sobre la Constitución de Filipinas. Comenzó con la entrada y el despliegue y se desarrolló a la sombra y bajo la inspiración de la Bandera del Sol y las Tres Estrellas. Cual si obrara al influjo magnético de la enseña nacional, la Asamblea Constituyente marchó rectilínea en su augusta jornada, y aplastó, soberana, todo asomo de táctica dilatoria o filibusterismo.

Resultado neto de tan fecunda labor, encauzada por el delegado Roxas como presidente y por el Presidente Recto como ponente de la revisión hecha por el Comité de Estilo, fué la aprobación integral por la asamblea del Preámbulo y los cinco primeros capítulos del documento, Territorio, Principios, Derechos, Ciudadanía y Sufragio. En el capítulo VI—Poder Legislativo, Art. 1.o, a moción unánime de sus delegados Fakangan, Villamor, José, Gaerlán, Cariño, Velasco, Irving, Lorenzana, Crespillo, Gumangan, Moldero y Duguiang, apoyados por el delegado E. Quirino, la Provincia Montañosa mereció el privilegio del voto popular directo en la elección de diputados a la Asamblea Nacional.

La sesión se abrió a las 4:50 de la tarde de ayer. Cinco minutos antes, los delegados, puestos de pié como sacudidos por fluído magnético, rompieron en fervorosos y reverentes aplausos. Era que los colores nacionales hacían su entrada en la Sala de Sesiones y, luego, se desplegaban en el estrado presidencial. Con la venia de la mesa (Presidente Recto), el delegado F. B. Bautista, por Pampanga, ocupó la tribuna dando cuenta del, según él, humilde obsequio de la asociación "Sipni niñg Laji" (Hijos de la Raza) de dicha provincia. Consistía en una bandera, símbolo de fidelidad, y en una pluma de oro trasunto de adhesión a la Constituyente y la Carta que pronto se firmará.

Aprovechando la misma coyuntura, el delegado Locsin también hizo constar el presente de Negros Occidental a la Asamblea, consistente en otra pluma de oro esmaltado, desentrañando su significación de que dicha provincia, productora y exportadora de azúcar por excelencia, se identifica con todo el país en la consagración de su ideal de emancipación por medio de la Constitución. La Constituyente, a iniciativa de la mesa, hizo constar en antecedentes sus votos de gracias por tan alentadores y patrióticos presentes.

**Jornada inicial decidida y firme**

Primer asunto sucitado: la orden especial presentada por el delegado Romero para la consideración inmediata del informe del Comité de Estilo hasta esta tarde, a las 6:00 p. m. en que la Constitución deberá ser votada en su totalidad.

**Rafols.**—Un turno en contra.
**Romero.**—Sin debate.
**Araneta.**—Con debate.
**Mesa.**—¿Moción Araneta?
**Asamblea.**—¡No!
**Mesa.**—¿Moción Romero?
**Asamblea.**—Sí.
**Perfecto.**—Pido la inserción en antecedente del discurso del delegado Alejandrino sobre defensa nacional.
**Mesa** (Roxas).—¿Alguna objeción?
**Asamblea.**—Ninguna.

El Presidente Recto, en capacidad de delegado y ponente, comienza el informe del Comité de Estilo sobre la Constitución revisada, enumerando y puntualizando los artículos y preceptos revisados, proponiendo la consideración por orden y por partes de los extremos revisados. Y se inició el debate con el primer turno en contra.

**Rafols.**—Sr. Presidente, me opongo al informe porque el Comité de Estilo se extralimitó en su actuación. No sólo corrigió la forma y el estilo, sino que hizo cambios y enmiendas...

**Mesa** (Roxas.—El orador, al decir que el Comité de Estilo se ha extralimitado, suscita una cuestión de orden, y la mesa la va a resolver (Espectación). El comité no ha ignorado ningun mandato ni quebrantado los reglamentos. Se limitó a formular proposiciones. Está en la Asamblea el aceptarlas o rechazarlas.

**Rafols.**—No se nos dijo tal.
**Confesor.**—Sr. Presidente...
**Abrigo.**—Sr. Presidente.
**Mesa** (Roxas).—La cuestión de orden está decidida y el orador tiene el derecho de apelar contra la decisión.
**Rafols** (abandonando la tribuna) —Insisto en que el Comité se ha extralimitado.
**Araneta**—Para una aclaración Si el Comité de Estilo tiene derecho a proponer enmiendas, ¿por qué no ha de tenerlo cualquier miembro?
**Mesa** (Roxas).—Porque las del comité se proponen en relación con su cometido. ¿Está la Asamblea dispuesta a considerar el informe del Comité de Estilo?
**Asamblea.**—Sí.
**Araneta.**—Protesto.
**Rafols.**—Yo también.

**De los 4 primeros capítulos revisados**

**Ponente** (Recto).—En el Preámbulo se han suprimido palabras y frases.
**Rafols.**—Turno en contra.
**Mesa** (Roxas).—¿Con debate?
**Asamblea.**—No.

Aclarando cuestiones sucitadas por Confesor y Artadi, el ponente que la palabra "igualdad" se suprimió, por hallarse comprendida dentro de la otra "democracia" que es término jurídico. Dijo también que sería inconcebible un gobierno del "Commonwealth" o de la República que no pudiera protejerse ni poner en vigor la igualdad bajo la Constitución. De otro modo, con o sin Constitución, sería inútil el principio de igualdad. Ciertamente, añadió, por 10 años, Filipinas continuará bajo la soberanía de Estados Unidos; pero la Constitución no es para ese lapso de tiempo solamente.

**Rafols.**—¿Por qué no lo explicó así antes?
**Recto.**—La pregunta es innecesaria e impertinente.
**Perez** (J. Y.).—Propongo que se apruebe el Preámbulo.
**Araneta.** — Separadamente de "igualdad".
**Mesa** (Roxas).—¿Moción Araneta?
**Asamblea.**—No.
**Mesa** (Roxas).—¿Moción Perez (J. Y.)?
**Asamblea.**—Si.

Así se aprobó tal como estaban sometidos el Preámbulo lo mismo que Territorio y Principios, de la Constitución revisada. Entró en orden Declaración de Derechos y el ponente pidió que Roxas expilcara la supresión del precepto sobre prohibición de impuestos retroactivos. Roxas, desde la mesa, la explicó la supresión, como motivada por tres razones: para no atar las manos a la Legislatura o Asamblea Nacional, porque correspondía a Poder Legislativo y porque podría ser necesario en casos de emergencia.

Araneta se opuso a la supresión; pero Laurel reforzó las razones de Roxas declarando que, en la vida normal, nada es superior a la Constitución pero que, en caso de peligro para la vida y el bienestar de la nación, estos son superiores a la Constitución y justifican el ejercicio del Poder de Policía, sendo uno de sus sujetos la retroactividad de los impuestos. Se aprobó la revisión en debate, así como la supresión de la deportación y la revisión hecha referente a la inviolabilidad de la correspondencia y la comunicación, con el capítulo sobre Derechos, mediante la primera votación divisional de prueba, de 112 a favor y 18 en contra.

En el Capítulo de Ciudadanía el ponente explica la inserción del inciso (2) fundándola en motivos de justicia. Dijo que los hijos de extranjeros, nacidos en Filipinas y hechos depositarios de la voluntad popular tienen que ser de derecho como son de hecho filipinos. Señaló el caso del delegado Caram, la invocación de cuyo nombre fué saludado con aplausos. Hablaron, en contra Rafols y Araneta, en favor Montinola, y el precepto inserto por el comité se adoptó, con todo el capítulo sobre Ciudadanía mediante votación divisional de 112 en pro y 2 en contra.

Vino el caso de la elección de diputados a la Asamblea Nacional los delegados por la Provincia Montañosa y Cabili por Lanao propusieron la exclusión de dichas provincias de entre las especiales con solo el derecho al voto popular indirecto. Los de la Montañosa estuvieron unánimes con el apoyo de Quirino (E.); pero no así los dos de Lanao, Cabili pro y Alonto contra, que se mostraron disidentes entre sí. Votada la enmienda por separado, la Provincia Montañosa prosperó con 58 a favor y 56 en contra, pero Lanao, no, por 43 votos a favor y 72 en contra.

Eran las 8:00 de la noche y se levantó la sesión.

## UN CONCURSO ESTUDIANTIL SOBRE USURA

### Alumnos de secundaria y de los colegios podrán tomar parte

La Junta Contra la Usura del Gobierno ha abierto un certamen literario para los alumnos de la escuela secundaria y de las universidades en Filipinas, desde el 1.o de febrero al 10 de marzo, 1935.

Todos los estudiantes flipinos, tanto de las escuelas secundarias y como de los colegios de Filipinas podran competir escribiendo una composición sobre el tema "Que es un usurero" (para alumnos de la escuela secundaria) y "Como reducir la Usura en Filipinas" (para alumnos de colegios). La composición para el primer tema debe ser de no menos de 400 ni mas de 600 palabras; y la del segundo, no menos de 800 ni mas de 1,000 palabras.

Cada composicion debe enviarse con el certifico del principal o del director de la escuela o colegio respectivo.

Las composiciones deben enviarse al Jefe, Division de Propaganda Educacional y Remedial, Junta Contra la Usura, Manila, en o antes del 10 de marzo, con el debido certifico.

Las composiciones deberan escribirse a maquinilla, doble espacio, y en una sola cara del papel, o a mano pero con tinta y con bastante claridad.

El jurado que decidira el resultado del certamen constara de un editor de un periodico, un profesor universitario y un funcionario de bancos. Los nombres de los jueces se anunciaran en el dia del cierre del concurso.

Los premios son:

Para alumnos de High School (Escuela Secundaria):

| | |
|---|---|
| 1er. premio | P20.00 |
| 2do. premio | P15.00 |
| 3er. premio | P10.00 |

Para alumnos de Universidades (colegios):

| | |
|---|---|
| 1er. premio | P25.00 |
| 2do. premio | P20.00 |
| 3er. premio | P15.00 |

Las composiciones sometidas pasaran a ser propiedad de la Junta Contra la Usura, que tambien se reserva el derecho de declarar desierto el concurso si las composiciones presentadas carecen de merito. Los nombres de los premiados se anunciaran el 20 de marzo.

## Se Ha Reducido..

*(Continuación de la página 1)*

cio no ha dado ninguna informacion de esta indole".

La Oficina de Comercio esta siguiendo atentamente los desenvolvimientos del mercado de arroz. El Sr. Balmaceda dijo, ademas, que actualmente se ha observado que en vez de ir los productores a buscar a compradores llevando sus productos a vender, ahora son los compradores de arroz los que van en busca de los productores para comprar su producto, aun llegando hasta los campos. En vista de esta competencia activa de comerciantes de arroz y de representantes de molinos de arroz en la region arrocera, los precios aumentan.

El Sr. Balmaceda calcula que la reduccion de la produccion de arroz de este año es del 25 al 30 por ciento. Esta merma es debida a las plagas, tifones y sequias que sufrio el palay.

Las llegadas del arroz a Manila mas bien fueron escasas en los ultimos dias y las bodegas aqui solo tienen en existencia partidas normales, demostrando con ello que no existe una especulacion sistematica.

Los precios del arroz, mientras tanto volvieron a aumentar de cinco a diez centimos en todas las variedades por saco de 57 kilos, cotizandose el elonelon entre P5.20 y P5.40; el macan, entre P490 y P5.10 en la antigua cosecha. Los precios de la cosecha nueva son ligeramente menos que la cosecha antigua. El mercado esta firme.

## *Capataz condenado por matar a un chofer en Pampanga*

Blas Fernandez, capataz de obreros de la Hacienda Ramona, de Porac, Pampanga, fue condenado esta mañana por la Corte Suprema a sufrir catorce años, ocho meses y un dia de prision como culpable de homicidio por la muerte de un chofer de la misma hacienda a quien golpeo con un trozo de madera en la cabeza durante una discusion y murio a consecuencia de una hemorragia.

## Municipes agradecidos saludan a Hayden

*Los miembros del concejo municipal de Cardona, Rizal, en masa, presentaron esta mañana sus respetos al Gobernador General interino Hayden para hacerle entrega de una resolución aprobada por dicho concejo en que agradece al jefe ejecutivo el pronto desembolso de los fondos destinados por el comité de socorro del tifón para la reconstrucción de la escuela del barrio de Balibago. Aparecen en la fotografía el presidente M. C. San Juan, el vice-presidente Simplicio San Juan, los concejales Roman F. Dionisio, Roberto de León, Meliton Zapanta, Bonifacio Bautista, Eduardo Catag y Prudencio Sta. Maria, y el secretario municipal Constancio Concepción.*

## NINGUNA DUDA DEBEN ABRIGAR...

*(Continuación de la página 1)*

camente, mientras estaban aqui, que no existe la mas ligera posibilidad de que el Congreso altere la politica sobre la independencia, a menos que los mismos filipinos lo pidan. Cuando la Comisión Congresional estaba aqui, su presidente, igual que cada uno de los miembros, fueron informados por los caudillos, tanto de la mayoría como de la noticia en la Legislatura, que, por encima de cualquiera otra consideración, nuestro pueblo esta resuelto a ir adelante con los procedimientos constitucionales prescritos en la ley Tydings-McDuffie, preliminares a la concesión de la independencia. Esto se dijo claramente en la conferencia de mesa redonda en Malacañang, donde solo se habian sugerido enmiendas a las clausulas económicas de la ley.

Por tanto, deseo decir a los filipinos, asi como a todos los que residen en las islas o que tienen negocios aqui, que no deben abrigar la menor duda sobre la cuestión de la independencia filipina. Esta cuestión ha sido resuelta mediante un solemne convenio pactado legal y libremente entre el pueblo de los Estados Unidos y el pueblo de las Islas Filipinas, y lo que ahora se requiere es que todos y cada uno contribuyan en la medida de sus fuerzas al feliz establecimiento y mantenimiento de una Republica Filipina independiente.

## EL HARVARD CLUB VA A CELEBRAR REUNION

La nacionalizacion del comercio al detal será el tema que discutiran los miembros del Harvard Club de Filipinas en su proxima reunion que se celebrará en la casa del Sr. Ramon J. Araneta, en la calle San Rafael 193, el martes, 12 del actual, a las 7:45 p. m.

En dicha reunion expresaran sus puntos de vista sobre dicho asunto el Sr. Cornelio Balmaceda, director de la oficina de comercio, el Delegado Salvador Araneta y Mr. J. Bartlett Richards, uno de los consejeros de la oficina del Gobernador General.

El Harvard Club acaba de tomar el acuerdo de contnuar celebrando reuniones mensuales en las respectivas residencias de sus miembros.

## Cabahug Consigue..

*(Continuación de la página 1)*

obtenido autorización de las autoridades para la continuación de cuatro proyectos ya comenzados en aquel puerto, cuyo costo total asciende a ₱40,000.

En relación con el resurgimiento del plan de explotar las minas de carbón cebuanas, en que también está interesada la Compañía Nacional de Fomento, el gobernador dijo que la compañía mencionada ha enviado ya a un ingeniero de minas en Cebú, que está haciendo los estudios necesarios para reanudar la explotación de los yacimientos de carbón ya mencionados.

Terminadas estas gestiones, el Gobernador Cabahug volverá a su provincia mañana.

## Con Tristeza...

*(Continuación de la página 1)*

roplano.

Al desembarcar, el Senador Tydings y sus colegas dijeron que pensaban ir sin ninguna dilación a Washington, donde tendran que informar al Presidente sobre su viaje lo antes posible.

McKellar y Gibson expresaron la creencia de que los filipinos han errado al pedir la libertad completa de los Estados Unidos, en vista del estado incierto de los acontecimientos en el Extremo Oriente y la dependencia de los productos insulares del mercado americano para tener salida lucrativa.

Los cuatro Senadores hicieron un viaje alrededor del mundo, habiendo ido a Filipinas por la ruta del Pacifico, saliendo de Washington el mes de noviembre ultimo.

A su vuelta a la capital, Tydings, que es el presidente del comité de territorios y asuntos insulares del Senado, piensa conferenciar con los caudillos de la administración y de Filipinas, asi como con el Presidente Roosevelt sobre la conveniencia de alterar las clausulas económicas de la ley de Independencia Tydings-McDuffie.

Se ha tenido que aplazar la decisión en los planes de reciprocidad comercial, asi como sobre la propuesta derogación del impuesto de sisa al aceite de coco filipino y otras cuestiones, en espera de la llegada de la misión.

Tydings expreso el temor de que la independencia no fuera "tan provechosa" como esperan los filipinos. Dijo: "Cuando un pais obtiene su independencia, debe aceptar las desventajas que tienen que sobrevenir al convertirse en una nacion.

"Filipinas actualmente es el lugar mas prospero de la tierra, porque vende el 60 por ciento de lo que produce a nuestros mercados, sin pagar ningun derecho, pero los Estados Unidos no podran ya conceder ningun privilegio cuando ya no tengan ninguna relacion con las islas".

*Ha hablado segun su conciencia*

"Como cuestion de conciencia", agrego, "he expuesto las dificultades y el descoyuntamiento economico" en los discursos que pronuncie en publico en el pais, "para que no se pueda decir que los filipinos han dado el paso sin saber lo que se hacian, sino que los Estados Unidos han puesto todas las cartas en la mesa. Acaso se arguya que la independencia es un paso imprudente, pero existe la palabra de nuestro Presidentes durante 34 años, y yo creo que la nacion debe cumplir su palabra, especialmente cuando se lo exige la otra parte del contrato".

El senador Tydings dijo que los magnates comerciales del archipielago todavia estan "meditando considerablemente" sobre la conveniencia de la independencia.

Dijo que la nueva Constitucion es un "documento bastante bueno", y cree que el Presidente lo aceptara basicamente.

*"Suicidio economico" dice McKellar*

El senador McKellar califico la independencia de "suicidio economico" y dijo que es posible que las islas pidan el cambio de su status.

El senador Gibson declaro que, en su opinion, "Japon entrara donde nosotros hemos salido".

## NACIONALIZACION DE LA PESCA SE PIDE

Temerosos de perder su industria en que tienen invertidos miles de pesos y varias embarcaciones para la pesca de sardinas, pescadores de Bataan, en especial del pueblo de Orion, hicieron constar su protesta contra el aumento continuo de barcas japonesas de motor en la bahia de Manila. Esta queja fue hecha al Sr. Julian Balmaceda, de la Oficina de Comercio, durante su ultimo viaje de inspeccion de las asociaciones de credito rural de dicha provincia.

Los pescadores alegan que las embarcaciones de motor en la bahia de Manila, ahuyentan a las sardinas. Dijeron igualmente que el popular "tuyu" (pescado seco) de Orion, esta llamado a desaparecer si no se hace algo para poner coto al constante aumento de dichas barcas.

Los pescadores piden (1) Nacionalizacion de la pesca en la Bahia de Manila; (2) Si esto no es posible, prohibir la pesca en barcos de motor; (3) Campaña eficaz contra los que usan dinamita, sean filipinos o extranjeros.

## Un Chicuelo...

*(Continuación de la página 1)*

que un maton de Paco, fué a la tienda en que estaba empleado Tan Ban y pidió dos latas de betun. El chino las entregó, pero apenas tuvo las latas en la mano, el sujeto se echó a correr, sin pagar.

El chino le persiguió pero cuando ya estaba por alcanzarle, el ladrón se volvió y hundió su puñal en el pecho del chino, que cayó al suelo.

El chino aun tuvo fuerzas para incorporarse y llamar una carretela para hacerse conducir al Hospital. Expiro en la carretela, mientras esta corria hacia el Hospital, en la intersección de las calles Herran y Dart.

El cochero, Zacarias Santos, dió parte inmediatamente al policía de guardia de la muerte de su pasajero.

La Policia Secreta despacho inmediatamente a sus mejores sabuesos, y esta mañana, el limpiabotas maton, presunto autor del crimen, fue arrestado.

## INMINENTE MANDAMUS CONTRA "LA URBANA"

### Unos accionistas reclaman porque no se les dió ocasión de votar

Amenazando con entablar una acción judicial para solicitar un "mandamus", varios accionistas de "La Urbana" piden se convoque nueva junta general alegando que en la última convocada para el día 31 del mes pasado no se les dió oportunidad para votar porque se ordeno la celebración de la sesión a una hora antes de la señalada en la convocatoria.

Los reclamantes han informado de su queja al Tesorero Insular. Contienden que es ilegal la junta general celebrada porque habiéndose convocado para las cuatro de la tarde, se verifico antes no dando asi oportunidad a todos a votar.

Motiva la petición el deseo de algunos de votar por algunos cambios en la directiva. En la sesión celebrada el 31 queda reelegida la actual directiva formada así:

Presidente, Enrique Carrion; Vice-Presidentes: Enrique Vasquez-Prada y Gerardo Garcia; Tesorero, Enrique P. Brias Roxas. Como gerente ha sido reelegido el Vice-Presidente Enrique Vasquez-Prada. También forman parte de la directiva los Sres. Carmelo Lizarraga, Antonio Roxas Cargollo, Luis Echegoyen y el Dr. Manuel N. Tuason.

## Apuñalada por no querer a un hombre

Lucena, Tayabas, 8 de Febrero.—Dorotea Velasco, de 40 años de edad, esta ahora luchando entre la vida y la muerte a causa de varias heridas en distintas partes del cuerpo por haber sido apuñalada por Vicente Ledesma, tambien de unos 40 años. El crimen se perpetro en la casa de la victima, en Hondagua.

Dorotea habia estado con viviendo durante varios meses con Vicente Ledesma. Hace algunos dias, quiso separarse de Vicente y asi se lo dijo claramente, expresando su deseo de volver a su casa. Vicente, disgustado por toda contestacion apuñaló a Dorotea.

Contra el agresor ya se ha presentado una denuncia por homicidio prestado. No se ha fijado fianza alguna para su libertad provisional en vista del pronostico grave de los medicos, que temen que la victima muera.

## Herrera Y Fugoso..

(*Continuación de la página 1*)

ner, del departamento de escuelas, te lo anticipe y me ayudaste dando algunos datos contra Bordner. Y ahora eres el primero en decir que Bordner tiene razon y vas contra tu compañero".

Mediaron algunas explicaciones y en el calor de la discusión el concejal Fugoso soltó palabras relativas a cuestión de faldas y escandalos en el city hall, y el concejal Herrera se indignó por aquellas observaciones, se levantó e invitó al concejal Fugoso a un encuentro "en cualquier terreno".

Antes de este reto ambos convinieron en sostener un debate público sobre lo de Bambang, en el mismo mercado de Bambang. El concejal Fugoso dice que el concejal Herrera "habla a humo de pajas al decir que el es un fracaso como chairman del comité des escuelas", y también "habla a humo de pajas" cuando dice que el mercado de Bambang esta perdiendo y no rinde ingresos a la ciudad.

Aclarando, dice que, según el tesorero de la ciudad, Victor Alfonso, el mercado de Bambang esta rindiendo ingresos, pues los gastos de operación en estos últimos dos años son menores que los ingresos. En cuanto a su actitud con respeto al proyecto de convertir el mercado en una escuela dice que "conforme a las teorias modernas de escuelas es una idea descabellada. "El mercado—añade—es de forma triangular y cualquiera remodelacion que se hiciese seria inutil, a menos que se haga un cambio total, incurriendo en enormes gastos".

## LA PARADA CARNAVAL YA ORGANI

### Tendra lugar a las media de la tar sábado, 16 del

El programa y orden rada inaugural del Co tendra lugar el 16 del las 3:30 p. m., partiendo esquina de la Avenida R lle de Azcarraga, ya est según el chairman del C Manuel Collas; dicho pr dara a publicidad uno de

En el programa apare cincuentas participantes tidades cívicas y comer de treinta carrozas y m te bandas de musica.

Una nota pintoresca d rada sera la participación asociacion de Cavite llam of the Earth", que por m años no ha tomado parte das similares. Mas de miembros de esta asoci debidamente uniformados.

La ruta que seguirá la inaugural es como sigue: Avenida Rizal, Plaza Go te de Sta. Cruz, Calle W Burgos, y la Luneta frente a la tribuna donde jurado que juzgara los m participantes par la adjudi los premios.

La primera Division se lo largo de la calle Oro yando la cabeza en la esq la calle Azcarraga. La cion de los Niños Explora yo numero asciende a 1,0 mara en la Avenida Rizal esquina de la calle Bust gunda Division se forma lado Sur de la calle Azca yando la cabeza en la la Avenida Rizal. La te formara inmediatamente de la segunda, desde la Fl University hacia Legarda.

El puente Jones y el pu la estaran libres para el t general.

Las otras paradas sera:

Parada Educacional, 2 brero.

Parada Militar, 25 de febre

Parada Floral, 1 de marz

## Conferencias..

(*Continuación de la página en la Escuela de Higiene y Pública.*

Mañana por la mañana una discusión de articulos mentación que datan de muchos siglos, y por la tar drá lugar una sesión pública el Dr. H. D. Collings hablará las excavaciones cientificas Península Malaya.

En la sesión de esta mañana tuvieron todos los delegados greso y algunos delegados dos, entre ellos, Mr. G. B. Cr Profesor H. H. Bartlett, el Dr Feliciano, el Sr. Ricardo Galan Dr. Gilbert Perez, el Dr. Wa Brown, el Sr. G. M. Goodall Sr. Lai Shih.

## Poco A Poco..

(*Continuación de la página*

pues todo comentario que se es en contra de la institución se hacen aqui estas disquisi o la Constabularia se ha cometido de que ha cometido una infr contra los cuatro que han sido breseidos, en cuyo caso debió berse cerciorado bien antes de sar perjuicio a los señores nunciados, o es verdad lo ha estado diciendo en todas de ayer, que por influencias y por relaciones de parentesco otros con gente prominente a pjedir la exclusion de esos de la querella.

A proposito de este sobreseim to se lanzan aqui fuertes cr contra la Constabularia. Por no se iba a llegar hasta el fin que se ha realizado el raid realizado el raid, todavia pu librarse algunos de la accion justicia, para que se les ha llado?

Y con motivo del sobreseim de ayer, la gente sencilla ha do un "concurso de adivinanzas bre cual sera la suerte de los querellados. Hay muchas apu en favor del lado que dice que saldran absueltos.

Los cuatro cuyas causas do sobreseidas ayer son: Trinidad, Luis C. Sanchez nario Brodet y Juan Matias.

*Otra causa por juego se aplaza*

La vista de la causa por de monte contra el Repres Venancio Cudilla y otras personas que debia celebrarse dos de esta tarde en la sala de Locsin, del juzgado municipal sido transferida para el 14 corrientes, a la misma hora ticion del abogado Gabriel que comparece por los acusados con la conformidad del ministerio fiscal.

Algunos de los acusados informes, no se encuentran Manila. Fueron arrestados el Noviembre pasado en la casa 36 de la calle A. Bonifacio. La

**VENENOS ACI**

Riñones inactivos permiten que ácidos se acumulen en el organismo dolor de espalda, renguera, dolores lumbago, etc. Para restablecer la normal de los riñones tome las P DE FOSTER—un diurético estimu ayuda eficazmente en la eliminación chos impuros. Este bien conocido tenido éxito por 50 años y merece por todo paciente de los riñones. Cada píldora contiene: Nitrato Pota Gm., Resina 0.024 Gm., Hojas Uva Gm., Ext. Uva Ursi 0.012 Gm., Aceite Cone. Bayas Enebro 0.002 Gm., Aceite Rect. Trementina 0.004 Gm.

M.E.C.D. 2016