QUEZON ENFERMO EMPRENDE HOY SU REGRESO

Temperatura en Manila

Máxima de ayer, a la 1:05 p. m. 31.6
Mínima de hoy, a las 5:10 a. m. 25.2

LA VANGUARDIA

Temperatura en Baguio

A las 2 p. m. de ayer, 17 (62.6)
A las 6 a. m. de hoy, 17 (62.6)

AÑO XXV. NUM. 102. DIARIO FILIPINO INDEPENDIENTE Información Mundial, Local y Servicio de Provincias MANILA, I. F., JUEVES, 31 DE MAYO, 1934. ★★ (Registrado en la Oficina de Correos en Manila como correspondencia de segunda clase el 19 de Febrero de 1910) 12 PAGINAS—7 CTS.

MCDUFFIE HACE OTRO ESFUERZO POR EL COCO

Jefes legislativos no tomaran parte en la constituyente

QUEZON, ENFERMO, ES TRASLADADO AL BARCO EN ILOILO EN CAMILLA

Sera traido directamente a Manila. -No pudo hablar en el miting.--Yulo, de Negros, se retira

(Servicio Informativo)
Exclusivo a La Vanguardia

Por MANUEL SOTELO

Iloilo, mayo 31.—El Presidente Quezon ha sido llevado hoy en una ambulancia del hospital de San Pablo al vapor "Negros" que sale hoy directamente para Manila. Sus médicos han declarado que el señor Quezon continúa igual que ayer, y le recomiendan mucho reposo. Muchísimas personas fueron a bordo a despedirle, lamentando grandemente la enfermedad del Presidente.

Queda cancelado su viaje a Cebu, Negros y Capiz

(Servicio Telegrafico)
Exclusivo a La Vanguardia

Iloilo, mayo 31.—El viaje de Quezon a Cebu, Negros y Capiz ha sido cancelado. Esta muy delicado de salud y esta guardando cama desde anoche. Tuvo que bajar en una camilla para ser puesto en una ambulancia del hospital de San Pablo. Sin embargo, cuando ya estaba por ser metido en el furgon, tuvo otro ataque de los riñores, y se le tuvo que hacerle subir otra vez a la residencia del doctor Santos, donde aun continua.

El "Corregidor" le estuvo esperando hasta las doce.

Por esto, el señor Quezon no pudo asistir al grandioso miting de ayer tarde. Se calcula que una multitud de veinte mil espectadores salieron desengañados, cuando el doctor Fabella anuncio que el señor Quezon se hallaba delicado de sa-

(Continua en la última página)

AQUINO LANZA UN MANIFIESTO

"No queremos escalar el poder por la escala del dolo y del fraude"

Por el Hon. BENIGNO S. AQUINO
Jefe de campaña nacional del Partido Nacionalista Pro-Independencia

En visperas de unas elecciones que se consideran las mas reñidas, pero tambien las mas importantes para la estabilidad del futuro gobierno independiente, considero un deber mio, como Jefe de la campaña nacional del Partido Nacionalista Pro-Independencia, informaros que estamos prestos a entrar en final y definitiva accion.

No nos mueven en esta lucha propositos egoistas ni ambiciones personales. Fuimos a ella, empujados, como el mismo pueblo sabe, para defender nuestras convicciones e ideario politico y defender al propio tiempo la dignidad y el decoro nacional. Nuestras convicciones e ideario que son los mismos del pueblo, asi como la propia dignidad y el decoro nacional, nos mantienen en pie firme, procurando obtener por los medios que la ley y la democracia, permiten, el veredicto favorable del pueblo.

Ahi teneis a los hombres que hemos escogido dentro de nuestra co-

(Continua en la pagina 9)

PLANOS PARA FILTROS ESTAN POR TERMINAR

Costaran medio millón.—Un millón para un depósito en Angat

En el término de diez días, el director A. D. Williams, de la oficina de Obras Públicas espera poder someter, ya terminados, al Distrito Metropolitano de Aguas, los planos para la construcción de un sistema de filtros en todos los depósitos de aguas potables y la contrucción de depósitos de aguas potables en Angat. Estos proyectos de construcciós, segun se informa, se calcula costará al Distrito Metropolitano un total de P1,500,000 o sea un millón para el depósito en Angat y medio millón para el sistema de filtros.

El sistema de filtros se instalará en todos los depósitos de aguas potables con el objeto de purificar más el agua que se consume no solamente en Manila sino también en las provincias limítrofes, principalmente durante las temporadas de aguas cuando el agua de los grifos, por falta de buenos filtros, no llega en un estado completo de pureza a los conumidores de agua.

El depósito en Angat es también de gran importancia, según se ha indicado pues suplirá cualquiera falta o escasez de agua en otros depósitos que ahora se están utilizando para el suministro de agua.

GRAN DESFILE POR EL RETIRO DE SARGENTOS HOY

Con motivo del retiro de los sargentos Pedro Paloma, Marianito Esposo, Mariano Gloria y Petronilo Harsilla, las unidades militares de Fort McKinley formaran un gran desfile esta tarde en el campo de la reserva.

El comandante Conrad Skladal, jefe de las Tropas Especiales de la Division de Filipinas del Ejercito será el oficial principal de la parada y ante él desfilaran las tropas. Los soldados que seran retirados tomaran sus puestos en la tribuna presidencial de la parada.

El sargento Paloma ingreso en las filas el año 1901; el sargento Esposa en 1901; el sargento Harsilla en 1901 y el sargento Gloria, tambien en 1901.

Solo se quiere dar mayor garantia de limpieza del "sweepstakes".--Luz

Comentando la información que publicamos ayer sobre la supuesta acordada posposición para el 24 de junio de las carreras de "sweepstakes" a beneficio del "José Rizal Memorial Stadium", el Sr. Arsenio N. Luz nos ha hecho la siguiente declaración:

"Aunque es cierto que hay la posibilidad de que las próximas carreras de "sweepstakes" originalmente fijadas para el 10 de junio sean transferidas para el 24 del mismo mes, no hay todavía, sin embargo, ningún acuerdo definitivo sobre este asunto. Por de pronto, ignoramos hasta ahora si el "Manila Jockey Club" estará en condiciones de cedernos su hipódromo para el 24 de junio en el caso de que nos viésemos precisados a transferir para dicha fecha la celebración de las próximas carreras de "sweepstakes".

"Respecto a la suposición del oficioso y mal informado informante de que la transferencia, en el caso de que la haya, se deberá a la necesidad de dar tiempo a algunos agentes a poner en orden sus cuentas, pues han tropezado con dificultades en vender los billetes que tienen, puedo manifestar que las cuentas de todos los agentes están en orden, que la Gerencia tiene depositada en el Banco hasta este dia la cantidad de P1,203,268.00, más P70,000.00 en fianzas en metálico también depositadas en el Banco y que las cuentas pendientes de los otros agentes están garantizadas por fianzas cobrables en cualquier momento en o después del 1.o de junio próximo".

El Sr. Luz terminó diciendo que en el caso de que haya transferencia de la celebración de las próximas carreras, dicha transferencia será cuestión de algunos cuantos días, la misma no perjudicará en lo mínimo al público ni a ningún tenedor de billetes y dicha transferencia no obedecerá más que al propósito de rodear de las mayores garantias de limpieza, equidad y solemnidad a las próximas carreras de "sweepstakes".

SE SUSTRAERA A LA ASAMBLEA DE SU INFLUJO

Ni Quezon ni Osmeña participaran.--Constitucion sencilla, urgida

Informaciones procedentes del alto mando de los dos grandes grupos políticos que se disputan hoy las elecciones, se hacen del propósito común a ambos de sustraer la Convención Constitucional a la influencia directa de las Cámaras legislativas mediante abstención por los caudillos legislativos de tomar parte integrante de dicha convención.

De políticos allegados al presidente Quezon del Senado, se ha recogido la versión de que no abriga deseos de presentarse candidato a la Convención Constitucional. Otra versión análoga dan actuales miembros de la IX Legislatura Filipina con respecto al senador Osmeña. Este, según informantes fidedignos, se ha expresado más de una vez que no entra en sus planes el presentarse candidato a la Constituyente.

Las razones en que se apoya semejante actitud se consideran laudables y constructivas. Una es que la Convención Constituyente no deberá estar influida por hombres de las Cámaras legislativas ya que una y otra se moverán dentro de esferas de acción diferentes, en alto grado. Otra consiste en que fuera de la Legislatura y desde distintos sectores de la vida nacional pueden seleccionarse elementos aptos para el estudio, la discusión y el acuerdo de la futura carta orgánica de las Islas.

(Continua en la última página)

CONOCIDOS HOMBRES DE NEGOCIOS LLEGAN

Una antigua estrella del cine es recibida por el hermano de Murphy

Varios prominentes hombres de negocios, una antigua estrella del cinema y algunos manilenses que vuelven de vacaciones en Hongkong, fueron traidos esta mañana por el "President Wilson" que fondeo a las 8:30 a. m. en el puerto.

La actriz es Miss Kathleen Williams, que fue estrella en las primeras peliculas producidas por Hollywood. Se retiro del cinema en 1924 y en los ultimos ocho años ha estado viajando alrededor del mundo. De vez en cuando, volvia a Hollywood para trabajar en pelicula. Miss Williams fue recibida por Mr. George Murphy, hermano del gobernador general, y el comandante Garfinkel.

"La tendencia de las peliculas de Hollywood hoy dia," dijo Miss Williams, "es hacia los asuntos serios e historicos. Hollywood tambien se dedica a las novedades musicales. Los directores de cine se han hecho mas humanos, mas realistas." Agrego que todo lo que se habla de Hollywood, como la moderna Babilonia, es exagerado. Puede haber algunas fiestas alegres, pero la mayoria de los artistas se portan bien, sabiendo que tienen que velar por su salud y por su buen nombre.

Mr. William Pearce, gerente ge-

(Continua en la última página)

NANKING NO PAGARA EL RESCATE DE H. SMITH

(De la Associated Press)

Hankow, mayo 31.—Liu Hsiang, gobernador de la provincia de Szechuen, ha rechazado una demanda de las autoridades misioneras de que pague una suma para efectuar el rescate del reverendo Howard Smith, misionero americano hoy en poder de los bandidos.

Liu contesto que la responsabilidad del rescate esta en el gobierno nacional. Los despachos de Nanking dicen que la oficina del Exterior ha dado a entender que el gobierno nacional no esta dispuesto a pagar ninguna suma.

Mientras tanto, los informes que aqui se reciben indican que Smith es trasladado de un punto a otro en las montañas de Szechuen, pues los bandidos comunistas, que le cogieron, quieren ocultar sus movimientos.

Smith fue secuestrado hace tres semanas y por su libertad los bandidos piden $100,000 mexicanos y $10,000 en medicinas.

Pide socorro para su barco encallado

El capitán Yukimatsu Nakame del "Fhima Maru", que llegó ayer procedente de Palawan, para dar parte al consulado japonés del encallamiento de su embarcación y pedir ayuda. Saldrá el 9 de junio a bordo del "Chicago Maru" con rumbo a Formosa, para sacar un barco que pueda recoger a los tripulantes del "Fhima Maru", que hoy afrontan el peligro de padecer hambre.

PRESTAMO PARA OTRO PUENTE

El alcalde gestiona del gobierno insular la suma de P540,000

El alcalde Don Tomas Earnshaw ha dado otro paso para la realización del proyecto de construir un puente adicional al de Ayala, gestionando del gobierno insular, en concepto de préstamo, la suma de P540,000, que sera pagada por el gobierno de la ciudad con su participación en los fondos de gasolina.

Este paso del alcalde se debe a que el auditor insular ha decidido desaprobar el plan original de echar mano de los P300,000 de los fondos de vacación acumulada, que tiene el gobierno de la ciudad, como parte del presupuesto que se necesita para la magna empresa. El auditor no ha querido permitir que dichos fondos sean usados para otros fines.

El alcalde ha informado que el director A. D. Williams de la Oficina de Obras Públicas y él, tienen una inteligencia sobre este paso de pedir del gobierno insular, en concepto de prestamo, P540,000. Tam-

(Continua en la última página)

QUEZON ES ACUSADO DE REGIONALISTA

Montinola lanza la acusacion.—Tergiversan discursos de Osmeña

DESARROLLO DE LA LUCHA ELECTORAL EN FILIPINAS

1.—*Montinola acusa a Quezon de sembrar otra vez el regionalismo en Iloilo y dividir a los filipinos.*
2.—*El debate entre el representante Remigio y el ex-representante Mendoza se llevará a cabo mañana en la Plaza de Dilao, Paco.*
3.—*Más quejas de los "pros" se reciben de la Bicolandia. Entre los quejantes se hallan los representantes Sabido y Gerona.*
4.—*Osmeña se queja contra los falsos informes sobre sus discursos.*
5.—*El senador Sison celebra mitin en La Unión acompañado de constabularios, el sheriff y otros. Joaquín Luna protesta contra este despliegue de fuerza.*
6.—*Cinco concejales de Oton, Iloilo, dimiten para no reunirse y nombrar a ipspectores pros.*
7.—*Dos policias de Casiguran, Sorsogon, acusados de interrumpir un mitin de los "antis".*
8.—*La investigación de la falsificación de un telegrama anunciando la retirada de la candidatura a representante de Agustin Ramos de Negros Occidental ha comenzado.*

(Continua en la última página)

CINCUENTA Y NUEVE BARCOS, DETENIDOS

Viajaban sin licencia y llevaban cargamento excesivo

A un total de 59 llegan las pequeñas embarcaciones de motor y de vela sorprendidas por el guardacostas "Arayat" viajando sin licencia de unas provincias a otras del archipielago y llevando exceso de cargamento y pasaje, a pesar de no estar capacitadas para ello, segun informe oficial sometido esta mañana por el Capitan Ciriaco Carrillo, capitan de dicho guardacostas, al administrador de Aduanas, Sr. Vicente Aldanese.

Todas estas embarcaciones fueron sorprendidas en el acto mismo en que infringian los reglamentos

(Continua en la última página)

El Comisionado de Bancos conjura un gran panico

La alarma que hace algunos dias se cundido entre los tenedores de acciones de ciertas instituciones de ahorros y prestamos establecidos en Manila no esta del todo justificada segun los informes que hemos obtenido de la oficina de dichas instituciones. La supervisión que el gobierno ejerce sobre dichas instituciones, es tan completa que a la primera indicación de insolvencia de incapacidad de cumplir con sus obligaciones para con sus accionistas y depositantes, se podra adoptar inmediatamente las medidas necesarias a fin de proteger los intereses del publico.

Ahora que la definitiva estabilidad de estas instituciones de ahorros y prestamos depende grandemente de sus mismos tenedores de accionistas. Si estos insisten en pedir la retirada de sus fondos acumulados, las instituciones afectadas no tendran mas remedio que suspender la inversión de capital a otras empresas para ir devolviendo a los tenedores de acciones el importe de sus inversiones.

La Comisión de Bancos llama la atención hacia un error que los tenedores de acciones estan cometiendo en este caso. Hay la creencia de que una institución de ahorros y prestamos es lo mismo que un banco y que el dinero que alli se deposita puede ser retirado de un momento a otro, y esto es completamente erroneo. El tenedor de una acción de una institución de ahorros y prestamos no deposita su dinero para ganar un interes sino que hace inversiones por medio de la asociación, pagando paulatinamente durante un periodo determinado de tiempo el importe de la acción que habia comprado. Y desde este punto de vista se debe tener en cuenta que una inversión hecha en estas condiciones no podra ser retirada sino a la expiración de plazo estipulado.

En cuanto a la alarma que se ha declarado hace dias sobre la insolvencia de ciertas instituciones de ahorros y prestamos, el comisionado de Bancos dice que esta se ha debido simplemente al hecho de que ciertos depositantes al tratar de retirar sus depositos la institución no pudo entregarle el dinero sencillamente porque no habia entonces fondos disponibles. Estas dificultades suelen surgir especialmente cuando se trata de grandes tenedores de acciones que han acumulado, por ejemplo despues de cierto tiempo fuertes sumas, dos o trescientos mil pesos por ejemplo. Y como naturalmente la petición de retiro de fondos no puede ser atendida inmediatamente, cundio por esta causa la alarma de insolvencia lo cual esta muy lejos de la verdad segun el Comisionado.

Ocurre ademas el hecho de que en el caso por ejemplo de que un gran accionista decide retirar sus fondos, como en el caso de una institución en Manila, cuyo principal accionista se ve ahora en la necesidad de tener que retirar sus fondos que ascienden a unos P800.000 Como esta petición de retiro ha sido el primero en presentarse y la institución se ve obligada a devolver los fondos en deposito, a medida que va recibiendo ingresos, las otras peticiones posteriores aun cuando

(Continua en la Página 9)

Una fugitiva por poco muere dentro de un baul

Anita Caballero, una fugitiva de Welfareville, y el baul-mundo en que se encerro para evadir el arresto, anoche, en la casa 2219, Avenida Rizal, interior. Un minuto mas dentro de este baul, donde estuvo escondiendose por cinco minutos, hubieran causado la muerte de la jovencita, segun los medicos del Hospital General.

SOLO SEGUNDOS DE VIDA TENIA

Anita Caballero no se salva del arresto pero se libra de la muerte

Por evadir el arresto, una corrigenda de 16 años, llamada Anita Caballero, fugitiva de Welfareville, corrio inminente peligro de morir asfixiada en un baul-mundo, cerrado bajo llave, donde se escondiera anoche al enterarse de que un policia estaba en la casa buscandola. Anita, que habia logrado fugarse de Welfareville hace una semana, fue encontrada dentro del baul, en la casa 2219, de la Avenida Rizal, ocupada por Teodoro Symmonds y del Rosario. Un minuto mas segun los medicos que la reconocieron, y Anita, desde el baul-mundo, hubiera pasado al otro mundo, via la asfixia.

Actuando por informes obtenidos de un agente de la constabularia, el policia H. Concepcion se presento en la casa anoche para registrarla y capturar a la fugitiva. El policia fue recibido por Symmonds quien le llevo al interior de la casa. El policia no noto nada anormal hasta que al acercarse al sitio en que estaba un baul-mundo, no muy grande, entro en sospechas de que algo viviente habia dentro, cuando oyó un ruido venido del interior.

El baul-mundo estaba cerrado bajo llave y el policia tuvo que obligar a Symmonds a abrirlo. Efectivamente, encogida dentro del baul y a punto de morir de asfixia, Anita Caballero fue encontrada. Se supo despues que habia estado encerrada en el baul por unos cinco minutos, y como el mueble no tuviera ningun agujero por donde pudiera penetrar el aire la niña fugitiva estuvo sofocandose. Fue conducida al Hospital General donde los medicos dijeron que un minuto mas que hubiera pasado dentro del baul, hubiera significado la muerte para ella.

Anoche mismo, del Hospital General, Anita Caballero fue devuelta a Welfareville. El ocupante de la casa, Teodoro Symmonds fue detenido por la policia, y es probable que se presente contra el una querella por evasion de arresto. Se le ha exigido una fianza de P50.00 para su libertad provisional.

CUATRERO MUERTO POR DOS JOLOANOS

(Servicio Telegrafico)
Exclusivo a La Vanguardia

Jolo, 31 de mayo.—Los tenientes Cortes, Luna y Policarpio, con diez y ocho soldados, el jefe de policia y dos policias del campamento Andres fueron presurosamente a Guimba, Pitogo, Luuk, al recibir informes de la muerte de Salip Hajirin ayer tarde, por el moro Malalang y su hijo.

Las investigaciones han demostrado que Malalang perdio su carabao y sospecho de Jahirin, conocido cuatrero, convicto muchas veces. Ayer mañana, Malalang y su hijo encontraron a Jahirin en el campo de donde el carabao fue robado. Trabaron conversacion con Jahirin y este se dio cuenta de que sospechaban de el. Furioso, asesto un golpe de lanza al hijo, pero la lanza solo rompio los pantalones de este. Padre e hijo corrieron a su casa para armarse de sus barongs y Jahirin les espero. En el

(Continua en la última página)

KIMURA RINDE ELOGIO A TOGO

Toda la nacion japonesa llora la muerte del almirante

La muerte del Almirante H. Togo es una perdida no solo para el Japon sino tambien para el mundo entero, declara el consul A. Kimura de Japon en Filipinas al comentar el triste fin del heroe de Tsushima.

"El fallecimiento del Almirante Togo"—declara Mr. Kimura"—es una gran perdida no solo para el Japon sino tambien para todo el mundo. Su gloriosa victoria en el Mar de Japon en 1905 debe atribuirse a su arrojo y firme decision del almirante Togo que entonces era el comandante en jefe de la flota Japonesa. Fue el hombre que salvó al pueblo nipon en el momento mas algido de la guerra.

"El merito realizado por Togo en favor de Japon se puede comparar con lo que hizo el comodoro Nelson para Inglaterra.

En vida fue respetado y admirado por todos los que le conocian en el mundo. Vivia con la mayor sencillez imaginable. Detestaba el lujo. Su morada era frecuenemente visitada por todos los extranjeros que pasaban por Japon y cada uno que pudo entrevistarle se maravillaba por su grandeza, su nobleza y su personalidad, que le colocan entre

(Continua en la última página)

FILIPINO GRADUADO EN LA ACADEMIA DE ANNAPOLIS

(De la "Associated Press")

Annapolis Md., mayo 30.—En el programa anual de fin de curso de la academia naval de EE. UU. que tendra lugar mañana, 453 guardias marinas se graduaran, de los cuales 322 seran asignados a la armada, 25 como teniente del cuerpo de infanteria marina y uno, como teniente de los Scouts de Filipinas.

Este ultimo es Jurado Lucena, de Filipinas, que ha completado la dificil carrera de cuatro años en la academia.

Entre los graduados hay cuatro de Honolulu, uno de ellos Gordon P. Chung-hoon, que fue estrella de football y los otros, G. F. Davis, B. G. Powers y M. T. Ireland. Powers y Ireland serviran como tenientes del cuerpo de infanteria marina.

De la clase graduanda, 105 dimitiran.

URGE QUE SEAN LLAMADOS A LA CASA BLANCA

En el entretanto se lanzan mas ataques a la medida.—Guevara habla

(De la "Associatea Press")

Washington, mayo 30.—El representante John McDuffie ha revelado este dia que ha pedido al Presidente Roosevelt convoque a todos los miembros influyentes del comite de medios y arbitrios de la camara para una conferencia en la Casa Blanca, para urgir la aprobacion de su bill eximiendo a Filipinas del gravamen de tres centimos por libra sobre el aceite de coco.

"A menos que la Casa Blanca ejerza presion en el comite, me temo que el bill este condenado a morir," dijo el representante por Alabama, presidente del comite de asuntos insulares de la camara, que ha asumido el caudillaje en la contienda contra el impuesto.

Su bill fue redactado por la oficina de Asuntos Insulares del departamento de Guerra.

El presidente Robert L. Doughton, del comite y de medios y arbitrios, al que fue endosado el proyecto McDuffie, ha insinuado sus dudas sobre la posibilidad de que el senado tome alguna accion antes de las proximas sesiones de enero. En el entretanto, el gravamen ha sido objeto de sañudos ataques.

Washington, mayo 30.—Se han formulado este dia ataques mas sañudos contra el gravamen del aceite de coco filipino, pero las posibilidades de una accion en estas sesiones del congreso, a base de la recomendacion del presidente

(Continua en la Página 9)

UN QUO WARRANTO SE VA COMPLICANDO

La "Big Wedge" tercia.—Ni Reynolds ni Mapa es el presidente

El recurso de quo warranto entablado por Arthur I. Reynolds contra Plácido L. Mapa tendente a cuestionar la elección del último como presidente de la Big Wedge Mining Co. y expulsarle del cargo, mientras éste a su vez impugna la del demandante, tomó otro giro hoy con la intervención de la misma compañía afectada quien por medio de los abogados Ross, Lawrence y Selph interpuso una tercería contendiendo que ninguno de los dos, Reynolds y Mapa, ha sido debidamente elegido como presidente de la compañía.

La demanda de intervención promovida por la Big Wedge Mining Co. fué esta mañana aceptada por el Juez Pedro Ma. Sison. Al mismo tiempo, el Juez Sison desestimó el demurrer interpuesto por Plácido L. Mapa a la demanda de Reynolds ordenándole a que conteste la referida demanda dentro del plazo reglamentario.

Razonano su contención de que ni Reynolds ni Mapa ha sido debidamente elegido presidente de la Big Wedge Mining Co., los abogados de esta alegan que la junta en que se dice fué elegido Reynolds no era válida porque no se hizo la correspondiente notificación de acuerdo con el artículo 4 de los estatutos y estaban ausentes los directores Mapa y Aurelio Montinola y estos no firmaron ninguna renuncia a la notificación, ni están completas las actas. Y que en la junta donde se dice que Mapa fué elegido presidente, no estaban todos los miembros de la junta y el aviso era defectuoso.

Butte establece distingos sobre "frescuras" privadas y publicas

La ordenanza sobre intoxicación no es aplicable a "frescuras" cometidas dentro de un hogar, segun se desprende de una decisión promulgada por la Corte bajo la ponencia del Magistrado Butte absolviendo a un tal Felipe Lopez que habia sido convicto por el juzgado de primera instancia de Manila.

La ordenanza No. 821 de la ciudad de Manila que lleva por titulo "intoxicacion" prescribe que ninguna persona debe emborracharse de una manera indecente en lugares publicos con molestia de otras personas.

En la querella se alega que el acusado el 24 de febrero de 1933 actuo de una manera indecente hacia Potenciana Canlas, sin su consentimiento y con grave molestia suya.

Las pruebas, segun Butte, son que el acusado, un hombre casado, frecuentemente visitaba la casa de Potenciana. En la ocasión de autos en presencia de su madre, el acusado se tomó las familiaridades mencionadas en la querella. Las actos, añade Butte, no fueron cometidos en ninguno sitio publico sino en un hogar privado o por un huesped invitado. Si eran abusos deshonestos, lo cual es dudoso en este caso, el acusado pudo haber sido procesado bajo el codigo penal revisado.

M.E.C.D. 2016

TRIBUNA LIBRE

ESTA SECCION esta destinada a articulos de actualidad y de interés público. LA VANGUARDIA al publicarlos no se hace solidaria de los puntos de vista que en tales articulos expresen sus autores.

TEMAS DE ACTUALIDAD

DOS PALABRAS AL SR. YUSECO

Por ISAGANI.

Por fin el distinguido ex-correligionario nuestro Sr. Yuseco ha abierto el pico, y nos ha dado pequeña beligerancia al molestarse a costestar, aunque lacónicameste, nuestros reparos por su cambio de frente. Solo lamentamos no haberle contestado a tiempo, como se merece, para corresponder algun tanto, a la cortesia con que nos ha brindado. Pero creanos el Sr. Yuseco que esta demora se debe mas bien a nuestra ausencia de la capital—de donde partimos para una recorrida por provincias para cerciorarnos de la conducta de nuestros correligionarios en estas campañas y al mismo tiempo saber si el ejemplo del Sr. Yuseco ya ha repercutido en los mas remotos confines del archipiélago—que a a apatia o desidia.

El corto statement del Sr. Yuseco publicado en La Vanguardia, nos ha causado no poca decepcion, porque creíamos que dicho statement seria una contundente y vigorosa replica a nuestro articulo donde le criticabamos, y en la cual replica se defenderia el Sr. Yuseco de modo tal que despejaria la suspicacia y borraria al mismo tiempo la mala impresion que en nosotros ha causado el repentino cambio de frente de dicho Sr. Yuseco. Pero nada de esto. Todo lo publicado era escusa, tono retador, represalia desbordante de un corazón rebelde, arrogancia, etc. Nada hemos dicho—que no sea el reflejo de la verdad inconcusa—que pueda dar motivos al Sr. Yuseco a decir lo que de nosotros dijo en su supuesta replica, en cuyos renglones se notan el rencor, la inquina, la incontenible aversion hacia nosotros que no hemos hecho mas que exponer al enfermo en las gradas del templo sacrificando a la verdad todo". Se ve que al Sr. Yuseco le faltaban explicaciones para justificarse ante el electorado, porque en vez de aclarar y definir su situacion embarazosa, se sale por la tangente, pero en tono amenazador y altivo que nos recuerda y nos retrotrae a la edad troglodita. A que viene esa arrogancia insulsa del Sr. Yuseco? Todo lo que dijimos era el resultado de su actitud en la convención de los pros. Tampoco hicimos "insinuaciones" como dice el Sr. Yuseco. Como pueden ser "insinuaciones" lo que de el digimos, cuando los hechos por si solos hablan sin necesidad de comentarios? Porque es un hecho innegable que el Sr. Yuseco se hizo pro; es un hecho incontrovertible que se sometió a la convención; es un hecho incontrastable que al salir derrotado en ella se rebeló; es un hecho inconcuso que el Sr. Yuseco el dia siguiente se fue al cuartel general de los antis en compañia del Sr. Tan; es un hecho indiscutible que se hizo candidato a la convención de los antis; y es un hecho tangible y palpable que hoy es candidato a concejal de los antis. Ante la fuerza avasalladora de estos hechos, que son reales, veridicos e irrefutables, qué necesidad hay de que acudamos a insinuaciones como dice el Sr. Yuseco. "Insinuar," segun el diccionario de la academia española es "dar a entender una cosa, indicandola someramente y como de paso".—"Indicar la voluntad o deseo de alguna cosa". Pero en el caso concreto del Sr. Yuseco no hubo necesidad de "dar de entender una cosa", porque es ya de conocimiento publico lo actuado por el. Lo que hicimos era exponer al electorado de Manila las inconsecuencias políticas del Sr. Yuseco, sus convicciones veleidosas. Mas el Sr. Yuseco en vez de destruir los hechos expuestos con pruebas, se sale con que era su intención contestarnos 'punto' por 'punto' nuestras 'insinuaciones', pero como no podia conocernos ni identificarnos prefirió no hacerlo. Añade, ademas, que somos "cobardes" y que un "cobarde" es peor que un "hombre sin conviccion."

Si el Sr. Yuseco no fuera abogado y uno de los mejores, orgullo del foro filipino, hubiesemos cerrado hermeticamente nuestros labios; pero no podemos hacerlo por temor de ofender al Sr. Yuseco dada su preparación y calibre mental. Nos ha hecho reir a mandíbula batiente cuando el Sr. Yuseco afirma tranquilamente que un "cobarde" es peor que un "hombre sin convicción. Con los respetos debidos seanos permitido excepcionarnos de los dogmacticos principios del Sr. Yuseco. No comulgamos con el; nosotros entendemos al reves, y es la primera vez que oimos semejante heregia politica. Tenemos para nosotros que la compañía de un hombre "cobarde" es mas aceptable que la de un "hombre sin conviccion". El cobarde tiene, y puede tener, hasta el fin del mundo, cobijo y acogida en todas partes, porque su cobardia es inofensiva, al decir de mi colega Placido Penitente; mientras que la de un "hombre sin convicción" es peligrosa, porque se asemeja a una enfermedad contagiosa como el cancer para cuya curación se necesita el escalpelo del mago.

Por que no contesta el Sr. Yuseco "punto" por "punto" con pruebas los hechos que expusimos, para que el electorado sepa a que atenerse? Con decir "cobarde" no destruye el Sr. Yuseco la naturaleza de los hechos, antes al contrario con argucias como las suyas, no haria mas que robustecerlos. Como abogado debe de saber que meras acusaciones como las que hizo, no destruyen ni pueden prevalecer, sobre los hechos. Hay que presentar contrapruebas para desvirtuarlos, y asi merecer el fallo favorable del juez, que en este caso es el electorado de Manila.

No averigue, ni pretenda averiguar, nuestra identidad, porque de la identidad es lo de menos e inmaterial en estos casos. Lo esencial es la contestacion del Sr. Yuseco en forma tal que contenga raciocinio concienzudo y analítico y no improperios. Si el Sr. Yuseco lo hace en forma tal que sea convincente, tenga la plena seguridad de que le ayudaremos moral y materialmente en esta campaña. Si es buena el agua, bebala sin prejuicio por su fuente.

Sumulong y la Ley Hare-Hawes Cutting

Por LUCIANO DE LA ROSA

En visperas de elecciones, escribo estas lineas como contribucion mia para el esclarecimiento de algunos hechos que guardan intima relación con la Ley Hare-Hawes-Cutting, ahora conocida con el nombre de Ley Tydings-McDuffie.

En la edición de "La Vanguardia" del dia 28 de junio del año pasado, apareció un articulo del Sr. Juan Sumulong, cuyo primer parrafo dice lo siguiente:

"Estoy seguro que ni el Comisionado Osias ni ningun miembro de la Mision Legislativa puede exhibir cualquier cable o comunicacion mia personal expresando mi aprobacion, directa o indirectamente, de la Ley Hare-Hawes-Cutting. Si alguno de ellos esta en posesion de un documento de esta indole, deben darlo a la publicidad sin perdida de tiempo, en vez de hacer insinuaciones completamente infundadas sobre este punto."

El Sr. Juan Sumulong, en su largo articulo, se ocupa con algun detenimiento de las reservas militares y bases navales, haciendo un relato de cierto cable firmado por el y por el General Aguinaldo, dirigido al Senador Osmeña y al ex-Speaker Roxas.

Dice tambien que llegó a Washington el dia 1.o de mayo de 1930, y que algunos dias despues de su llegada, fue presentado al Senador Hawes en su despacho en el Senado, y en esa ocasión, tuvo oportunidad de expresar sus puntos de vista sobre las reservas militares y bases navales, que tanto le preocupan.

Para el proposito de estas lineas, y despues de conocida por todos la actitud actual del Sr. Sumulong, en lo que respecta a nuestra independencia, el pais encontrará como la cosa mas natural el que Sr. Sumulong y el Sr. Quezon esten ahora aliados en sus afanes de decir que la Ley Tydings-McDuffie es una ley completamente nueva.

Pero, lo que al pueblo le parecera inexplicable completamente es el hecho de que el Sr. Sumulong niegue ahora que el haya dado su aprobación a la Ley Hare-Hawes-Cutting, mientras el bill se estaba discutiendo en el Congreso de los Estados Unidos.

Vamos a demostrarle al Sr. Sumulong que él tiene muy mala memoria, o que facilmente se olvida de los hechos.

En el dia 4 de octubre de 1930, mientras el se encontraba en Cambridge, Massachussets, en carta que él dirigiera en la misma fecha al ex-Speaker Roxas, entre otras cosas que no guardan relacion íntima con la ley de Independencia, él dijo lo siguiente:

"Supongo ya estara V. enterado de que el Senador Hawes ha anunciado su decision de no buscar su reeleccion en 1932. Será nombrado presidente de una corporacion dedicada a la proteccion de caza mayor con un sueldo de $50,000.00 al año. Este es un verdadero contratiempo, pues si no se termina la discusion de la cuestion filipina en el Congreso durante el año proximo, sera preciso elegir otro senador que en substitucion de Hawes asuma el peso de la dirección de los trabajos en el Senado para CONSEGUIR LA APROBACION DEL BILL HAWES-CUTTING. Es tambien una razón mas para que V. y el Dr. Gil procuren estar en Washington a principios de Diciembre, porque necesitamos emplear nuestros mejores esfuerzos para obtener en el Congreso la discusion del bill Hawes-Cutting antes de que Hawes dejase de ser Senador." Mas adelante de la citada carta, despues de hablar del probable resultado de las elecciones en América, el Sr. Sumulong añade lo siguiente:

"Las probabilidades de que la cuestion filipina se discuta en el Congreso, en vez de decrecer, han aumentado desde su marcha de aquí. No necesito decirle que si nuestro asunto se pone a discusion en las proximas sesiones del Congreso, y si por cualquiera eventualidad Quezon, Guevara y yo por motivos de salud, no estuviesemos entonces en condiciones de colaborar eficazmente con el Comisionado Osias, el pueblo haria responsable de cualquiera posible contingencia desfavorable, no solo a los que estamos aqui en América, sino tambien a los otros miembros de la mision que se han quedado en Filipinas".

Despues de lo acotado, juzgue ahora el lector la poca consistencia política del Sr. Juan Sumulong, colocandose del lado de aquellos que mataron la Ley Hare-Hawes-Cutting. Fué él de los que mayor empeño pusieron para que dicha ley fuese actuada y aprobada por el Congreso de los Estados Unidos. Su actitud de ahora, dificilmente podra explicarla ante el electorado. En sus esfuerzos por ver aprobada la Ley Hare-Hawes-Cutting, solicito con ahinco la cooperacion de los señores Quezon y Roxas, para que todos juntos se la prestaran al Comisionado Osias.

Sacamos, en conclusion, de todo lo expuesto, que el Sr. Sumulong fue un ardiente defensor de la Ley Hare-Hawes-Cutting, mientras estaba pendiente de aprobacion en el Congreso de los Estados Unidos, y que ahora, por un incomprensible cambio de frente, es de los que mas la impugnan, sumándose al caudillaje del Presidente Quezon, su antiguo enemigo en política.

A modo de revision

Por G. C. D.
(Conclusion)

Por nuestra imprevisión, negligencia y apatia, hemos permitido la creacion de una colonia extrangera en una de nuestras provincias del sur en que el filipino es extraño en su propio suelo, situación que podria traer grave conflicto internacional y causar la zozobra de nuestra fragil barquilla, no obstante nuestro 'deseo vehemente' de conservar nuestros recursos naturales para la generación futura del pais.

Hemos fomentado la afición de nuestras masas a las fiestas y diversiones hasta el extremo de que en muchos de nuestros pueblos se celebran dos fiestas anuales a las que la gente pueblerina llaman "fiesta nang matatanda" y "fiesta nang kabataan" o con otros nombres para que la una se distinga de la otra, o sean las mismas fiestas de antaño que entonces se conocian por "fiestas de los mestizos" y "fiestas de los naturales," fiestas creadas por no se sabe quien pero que dividen el pueblo en dos bandos antagónicos en sus esfuerzos de eclipsar el uno o el otro. Ademas de estas fiestas hay las de los barrios y las civicas con todas las reinas, consortes, princesas, damas y caballeros de honor, y "binibinis" o "misses" de tal o cual region o barrio, todas las cuales contribuyen a gastar nuestros ahorros en arcos, tribunas, luces, cohetes, petardos, pinturas, telas y otros cachivaches que no nos rinden beneficio alguno pero que hacen emigrar a raudales el dinero del pais ademas de lo ridiculo que aparecemos no solo ante ojos extraños sino tambien ante los nuestros. Estas fiestas con reinas y vasallos no solamente fueron permitidos con criminal tolerancia sino que parece que encuentran apoyo en nuestros circulos oficiales, pues la prensa ha dado cuenta en mas de una ocasión que hubo legisladores y ejecutivos y hasta un juez de primera instancia que se prestaron a ceñir diademas de las "reinas reinahans".

Nos hemos acostumbrado al lujo que nos empobrece mas y mas.

Nadie ha ayudado al pueblo siquiera para guiarle, pero si le hemos abandonado a su propia suerte, al igual que una embarcación sin capitan, ni timon o brujula, que en medio del oceano trata de hallar algun puerto de salvacion. Nuestros candidatos a puestos elevados del gobierno no solamente se presentan al electorado sin programa de gobierno alguno, sino que despues de elegidos ni siquiera se acuerdan de dar al pueblo alguno que otro consejo sobre la buena ciudadania y buenas costumbres y sobre sus deberes para mejorar su situacion y alentar su natural y justa ambicion preparandole para la llegada de la independencia con las responsabilidades y grandes sacrificios que ésta trae consigo. Las indicaciones demuestran que el pueblo no se percata siquiera de que algun dia sera independiente o tendra la independencia que sus titulados "leaders" abogaron por él. La completa ausencia del entusiasmo popular, que naturalmente debia manifestarse, por la aceptación de la Ley Hare Hawes Cutting o McDuffie-Tydings, es una indicacion de que el pueblo ni siquiera comprende la importancia y la seriedad de la situación, o, comprendiéndolas, se sumerge en una profunda meditacion tratando de hallar la salida de este laberinto en que fué colocado.

Hemos enseñado al pueblo a gastar, pero no le hemos dicho siquiera que produzca algunas de las cosas por las que gasta e invierte su dinero, resultando de tal estado una situación en que el filipino no podrá hacer ningun movimiento en su propio pais sin que salga perdidoso en último analisis.

Creemos que con estos ejemplos queda demostrado el resultado del balance de las operaciones habidas. Ahora preguntamos: Se ha hecho algo para remediar la situación general del país o, se intentó siquiera remediarla? Tenemos derecho a esperar de quien corresponda o de cualquiera a quien mantenemos a la cabeza del pueblo en cuyas manos hemos confiado la dirección de nuestros asuntos la mejoria de nuestra situación. El progreso y la felicidad de sus pueblos son los fines a que se encaminan los trabajos de Benito Musolini, Franklin D. Roosevelt y otros caudillos de otras tierras. Pero ¿que ha hecho el Sr. Quezon por nuestro pais, como "leader" de éste, desde que tomo las riendas de la participación filipina en el poder? No puede alegar el Sr. Quezon de que no lo compensamos por sus trabajos, pues tenemos entendido que el pais nunca le ha tratado con frugalidad, pero si con sobrada benevolencia y esplendidéz, compensandole muy liberalmente, proporcionandole todo lo que uno pueda apetecer en la vida, hasta salud. Pero a cambio de todo eso, ¿ha hecho algo para este pueblo que tantas cosas buenas le ha prodigado? Quezon era un advocador de la concesión de una independencia completa, absoluta e inmediata, porque era de opinion de que esté pueblo estaba debidamente preparado para recibir su inmediata libertad. Cuando combatió la Ley Hare Hawes Cutting, critico a la Misión Osrox por haber aceptado una ley de independencia con reservas militares y navales en el país durante el periodo de transición y tambien, si no andamos trascordados, critico el periodo de diez años de preparación antes de la concesion completa de la independencia, porque el Sr. Quezon creía que hubiese sido mejor un periodo mucho mas corto. Cuando el congreso americano insistió en que debemos aceptar la ley o no nos concederia nada, se apresuró en aceptarla si bien con un título distinto. Ahora que esta aceptada la ley, vemos continuo ajetreo de los nuestros—en que el Sr. Quezon no toma parte quizas porque esta ocupadisimo en su campaña electorera procurando no caerse de su poltrona presidencial—por pensar en la manera de poder preparar el pueblo para asumir digna y adecuadamente, y asi salvarse del fracaso, la responsabilidad de un gobierno libre e independiente. De todo lo cual resulta que el pais no esta debidamente preparado y porque ni siquiera se ha tomado paso alguno para prepararle durante la incumbencia del Sr. Quezon como caudillo.

No vemos caudillaje alguno del Sr. Quezon en cualquiera de los problemas publicos del pais, excepto quizas en la política, y aun en ésta no ha mantenido rumbo fijo y en mas de una ocasión causo la trepidacion de toda la estructura politica del pais, no para defender principios sino tan solo con el afan de demostrar su poderio y para mantenerse en el pedestal del prestigio. No ha fomentado nuestro progreso y bienestar durante el plazo de su incumbencia. Si Quezon al menos no perteneciera a esta tierra, habra esplicación de su indiferencia y apatia y habremos encontrado la clave del enigma de que siendo caudillo no ha producido o no quizo producir algo siquiera en beneficio del pais. Pero el Sr. Quezon insiste en que el es uno de nosotros y siente palpitar en su corazon los mismos sentimientos que tenemos, y dice que ha trabajado por nosotros en toda su vida y que la ley Tydings-McDuffie que el ha traido es precisamente la culminacion de toda su obra. Le hemos creido en estas manifestaciones y aun ahora queremos creerle, pero de hecho no se ve nada de lo que el haya hecho por esta patria que creyo en sus protestas patrioticas, con una fé rayana en fanatismo. Nuestra situacion ha ido de mal en peor y nadie penso en remediarla. Es como un enfermo que ningun medico se atreve a curar y solo espera el desenlace fatal, cuando el paciente es susceptible de muchos remedios. Quezon, con todo su sequito, se ha cruzado de brazos contemplando con una imperdonable indiferencia el curso de los acontecimientos, viendo, con suma despreocupación la tempestad que amenaza desencadenar con toda su furia, como si a el le importara un comino el desastre que se cierne sobre este pais. Y sin embargo, ahi se yergue la augusta figura de Manuel L. Quezon con aureolas del poder blandiendo el cetro del caudillaje invisible.

Cuando un gestor de una empresa desea continuar en su puesto es costumbre invitar la atención de la directiva o de la junta de accionistas a su hoja de servicio, demostrando que con su cualificación, idoneidad y sabia administración ha progresado el negocio y que la junta directiva o la de accionistas debe seguir depositando su confianza en él. Pero si consultamos la hoja de servicio de nuestro gestor actual que cubre un periodo de unas dos décadas con los resultados que dejamos apuntados arriba, y con la empresa al borde de la bancarrota, la junta directiva o la de las accionistas que muy pronto se reunira, debe decretar la designacion de otro gestor en bien de la empresa, ya que solo tenemos diez años, o mas corto aun, de plazo para liquidar el negocio y afrontar la crisis mas aguda que jamas tendremos que experimentar. Si el gestor actual no ha podido manejar bien la empresa en veinte años bajo circunstancias propicias, mal podria manejarla a satisfaccion de los accionistas en diez o menos años y en condiciones nada favorables.

UNA REPLICA A PERFECTO

Por el Hon. LEON G. GUINTO
Secretario interino del Interior

En relacion con el articulo del Abogado Sr. Gregorio Perfecto publicado el dia 28 del actual en LA VANGUARDIA titulado "El Secretario Guinto no ha leido la Ley Electoral," deseo hacer las siguientes aclaraciones sobre los puntos tocados por dicho señor y amigo para conocimiento del publico;

No he sacado de la carcel de Bilibid a los miembros de la mayoria de la Junta Municipal de Manila para evitar que permanezcan en él, como dice el Sr. Perfecto, sino precisamente para hacerles cumplir la parte incumplida de la orden del Juzgado de Manila de fecha 7 de Abril del presente año; y esto lo he hecho porque creia, como creo hasta ahora, que como Jefe del Departamento del Interior tenia el deber de velar por el cumplimiento de la ley y de las ordenes judiciales. He ido a Bilibid, ya que no era posible llamar a comparecencia en mi oficina a los miembros de la Junta Municipal por estar encarcelados, para decirles que si no estaban dispuestos a cumplir con la orden del Juzgado recomendaria al Gobernador General su suspension y el nombramiento de otros en su lugar. Con esto no se ha rebajado en modo alguno el que hoy indignamente ocupa el puesto de Secretario del Interior.

Contra el concejo municipal de Mambulao, Camarines Norte, se ha presentado una queja fundada en que el concejo no queria autorizar el establecimiento de un nuevo precinto en el barrio de Leon. Explicado el caso por el concejo municipal de Mambulao mediante resolucion, se comprobó que el numero de electores inscritos en el censo anterior llegaba a 476 solamente para los cuales ya hay 2 precintos establecidos, en tal forma que amparado el concejo municipal por el articulo 410 de la Ley Electoral, parrafo 2, no era posible compeler al referido concejo a obrar de otro modo y menos procesarles como se pedia, por los protestantes. Por un error clerical, sin embargo, se envió un telegrama al Fiscal Provincial ordenando el procesamiento de los miembros del concejo municipal de Mambulao; y esto es lo que se canceló por el Departamento tan pronto se supo que se habia expedido por error, dicha orden. Se notifico de este error al Fiscal Provincial.

En la recomendacion para el nombramiento de concejales suplentes de Manila el Departamento ha tenido en cuenta la circular del mismo Departamento de que los sustitutos o suplentes tienen que ser del mismo partido o grupo politico de aquellos que van a ser sustituidos. Se ha querido mantener la actual composicion de la Junta Municipal y eso no es nada mas que justo.

Por haber leido y releido la Ley Electoral, especialmente el articulo 521, he llegado a la conviccion sincera y honrada de que deben continuar en sus puestos como presidentes de eleccion los que ya han sido elegidos como tales sin tener en cuenta su filiacion politica. Me fundo en la teoria de que en la aplicacion y cumplimiento de las disposiciones de la Ley Electoral se debe evitar en todo lo posible que se registren discusiones, combinaciones, demoras, etc. que den por resultado el fracaso o trastorno cuando menos de la elección; y este es el espiritu que informa la referida ley cuando la misma señala para cada acto que hay que realizarse un determinado momento, por ejemplo; para el nombramiento de inspectores y secretarios de eleccion se señala ciento veinte dias antes de la eleccion; para inscripcion de los electores el octavo y septimo sabado anterior a la elección; para la inclusion o exclusion de electores dentro de veinte dias despues del segundo dia señalado para la preparacion y revision del censo, etc.

Para la eleccion del presidente de la junta de inspectores se ha señalado en el articulo 421 el momento antes de entrar los inspectores en funciones y no hay en la ley otra disposicion que hable sobre el caso. Entiendo, pues, que lo que se ha acordado en ese momento señalado por la ley debe mantenerse para la estabilidad y orden en las actuaciones de la junta de inspectores. El puesto de presidente de la junta de inspectores no es una de confianza en el sentido estricto de la palabra, y no debe permitirse que por cualquier motivo, por razones de partido o por discrepancias de opiniones entre sus miembros se cambie de presidente una junta.

La junta de inspectores no puede compararse, como insinua el Sr. Perfecto, con una camara legislativa que tiene su propio regimen interior y en donde el puesto de presidente es puramente de confianza por parte de la mayoria. La junta de inspectores se rige estrictamente por la Ley Electoral.

Se alega que en todos los momentos la voluntad de la mayoria debe prevalecer y eso no es mas que justo y democratico. Pero mientras que esto es bueno en teoria, en la practica, sin embargo, ese principio no siempre puede prevalecer como puede dmostrarse en el caso de la presidencia de la Junta Municipal d la Ciudad de Manila. El Codigo Administrativo dice que anualmente la Junta Municipal de Manila elegira su presidente. Supongase que por un inesperado "split" ocurrido antes del termino de un año los de la mayoria con el presidente elegido se convierte en minoria, se creera con ello que la nueva mayoria, que no tiene confianza en el presidente actual, podrá destituir al presidente nada mas porque el mismo ha perdido la confianza y el apoyo de la nueva mayoria?

Se alega tambien que no hay disposición alguna en la Ley Electoral que prohibe el cambio de presidente de la junta de inspectores pero yo digo, tampoco hay alguna disposicion que autorice ese cambio. Por esto, por las razones arriba expuestas se debe interpretar la ley en un sentido estricto para la estabilidad y debido orden en las actuaciones de la junta de inspectores. Los que no comulgan con este mi modo de pensar tienen el remedio legal de acudir a los tribunales de justicia en demanda de mejor opinion o decision; mientras tanto pido a todos que respeten la orden del Departamento y no provoquen conflictos y lios en los precintos electorales.

El cinco de Junio

Por FELIPE A. JOSE

El cinco de Junio de este año de 1934, es el dia señalado por la Ley Electoral para que el pueblo elector haga uso del 'sufragio'. "El sufragio, como dice un ilustre escritor, no es solamente un derecho o privilegio; también es un deber para el ciudadano que esté investido de él. ¿Qué diriamos de aquél que, no pudiendo administrar personalmente sus intereses, rehuse, sin embargo, nombrar o elegir a otro que hiciera sus veces? Pero si la administración de los intereses de un particular por varias personas mancomunadamente es abocada a grandes confusiones y dificultades, la administracion colectiva de los intereses del pueblo por todos sus habitantes daria por resultado el desconcierto general. Si todos y cada uno de nosotros nos constituyeramos en autoridad y asumieramos el mando de nuestros respectivos pueblos, ¿quien obedeceria nuestros mandatos en la hipotesis de que tuviéramos igual fuerza de autoridad? Esto sencillamente daria por resultado el gobierno del mas fuerte. De ahi la necesidad de elegir a las personas que dicten nuestras leyes, administren los interses comunes y representen la autoridad".

"Si un pueblo que se gobierna por el sufragio libre y universal, deja de dar sus votos cuando le es obligatorio, no solamente hace peligrar los intereses del Estado, sino los suyos en particular. Los que no quieran cumplir con sus obligaciones como electores, no tienen derecho de quejarse de una mala administracion del gobierno cuando sufren sus propiedades a causa de una legislacion perniciosa. El sufragio libre y una opinión publica que se corrige constantemente son elementos esenciales de buen gobierno, como afirma un insigne escritor."

Teniendo en cuenta, pues, las observaciones arriba expuestas, cada elector debidamente calificado esta, por tanto, obligado a acudir al Precinto en donde se halla inscrito como tal para cumplir el sagrado deber y al mismo tiempo ejercer el derecho de elegir y votar por los candidatos oficiales seleccionados por los dos partidos políticos, los PROS y los ANTIS, que luchan en la presente contienda, cuya 'elección' se verificara el dia Cinco de Junio proximo en todo el Archipiélago filipino. Sabemos muy bien que dos Partidos politicos, ambos coaligados con el Partido Democrata, que viven y militan en esta Ciudad dentro del presente regimen parlamentario, los cuales se hallan muy avezados en esas luchas por el largo tiempo en que viven empeñados en la conquista del voto popular, para lo cual hasta en los rincones mas insignificantes de esta Ciudad ya tienen organizados sus respectivos Comités, que no se dan punto de reposo en la tarea de reclutar y multiplicar electores y con tal precisión la cumplen que sin equivocarse en uno solo, salvo las defecciones de ultima hora, conocen ya el numero, poco mas o menos exacto, de votos con que puede contar cada candidate de su partido. Pero, con todo este entusiasmo y con toda la debida diligencia desplegados hasta ahora por uno u otro de estos dos Partidos militantantes, el pueblo elector no parece impuesto aun de cual de los 'tickets' de candidatos oficiales, cuyos respectivos programas de gobierno ya estan suficiente discutidos en los *mitings* públicos, merece su confianza y su apoyo mas decidido. No se concibe, sin embargo, que haya un hijo que, al ver a su madre en peligro de perecer, no vuele en su auxilio, sean cuales fueren el lugar y el género del riesgo a que aquella esté expuesta. Consiguientemente, fuerza es confesar que no solo huelga esa excitación, lo que es necesario hacerla, porque son muchos, por desgracia, los que se resisten á depositar sus votos a favor de los candidatos oficiales del Partido que trabaja, desde su primera fundacion hasta el presente estado de cosas, en 'pro' de nuestra causa por vias legales y dentro del terreno de la paz, aqui y en la metrópoli: Este es el Partido Nacionalista Pro-Independencia.

Pues, pueblo elector, tened siempre presente, antes de emitir vuestro voto, esta regla de sentido comun: "De que es licito, algunas veces, para salvar el 'todo' tolerar la perdida de 'una parte,' y por librar de un naufragio seguro la nave y su tripulación, el dejar que sean arrojadas al mar las mercancias en la medida que dicen la necesidad y la prudencia." Meditad, pues, pueblo elector, y reflexionad antes de emitir vuestro voto a favor del Ticket del Partido que querais elegir en el dia Cinco de Junio venidero.

Manila, I. F., Mayo 25, 1934.

¿Es Secretario de Justicia o de politicos?

Por KULAS MALINAW

El Presidente se fué. ¡Pobre Presidente! ¿Y para qué ha ido? Se fué porque está seguro del triunfo de su facción. Tiene tanta seguridad de ello que sacrifica su salud para hacer una mera visita de cortesía (no para socorrer) a sus candidatos en Iloilo, Negros y Capiz. Si sus hombres estuvieran en el trance de perder en estas elecciones, el Presidente estaría hoy tranquilo, sometiéndose al reposo y dedicándose a recobrar su salud. La misma seguridad del triunfo le pone inquieto y nervioso. Es una manera peculiar de sentir la "seguridad", como novedoso el sistema de luchar que emplean los "antis".

A Pastor Zalazar le raspan el certificado de candidatura porque quieren ascenderle, del oficio de "pastor", a ser simple "oveja".

No ha sido mala la maniobrita que, aunque les ha salido fallida, fue genial y digna de un estratega. La intención no era ganar a Zalazar que es, poco menos que imposible, sino causar un pánico en las filas de los "pros", como así aconteció. Cambiando, aunque sin su consentimiento, su certificado de candidatura de "pro" a "anti", le atraería las iras y la indignación del electorado. Y aunque el daño no ha tomado grandes proporciones gracias a las precauciones tomadas con prontitud por sus jefes de campaña, le ha causado no obstante algunos trastornos a Zalazar. ¡Veloso se pasa de listo pero se ha dejado manejar como un muñeco! ¡Es sucia la estratagema, pero es digna de su autor!

Otra maniobra que traspasa los límites de la suciedad, es la de que fué objeto el señor Agustín Ramos del tercer distrito de Negros Occidental. Dirigieron un telegrama al Departamento del Interior falsificando su nombre, en que retiraba su candidatura. El propósito es obvio: habiendo dejado de ser candidato, sus electores ya no tomarían ningún interés por él. Y aquí tienen ustedes, tanto a Zalazar como a Ramos, dedicados a rehacer el trabajo de meses, deshecho, por la malicia, la desidia y el engaño, en menos de una hora. También fué una táctica desconcertante aunque digna de un truhan. ¡Es la ley de la guerra!

Con la mayor sorpresa de su vida, mi compadre Momoy ha descubierto que Balayan, Batangas y otros municipios han sido copados por Don Sixto Lopez, el viejo patriota. Se buscó un medio de detenerle en su triunfal carrera y dieron con la clave, tratando de anular su certificado de candidatura. Es la maquinaria gubernamental en acción, la agarradera y la última tabla de salvación de los políticos en el poder, pero olvidándose de sí mismos, proceden a la inversa. Son los secretarios departamentales los que se agarran de las faldones de los políticos para salvarse. La casta de los Araneta, Mapa, Abad Santos y otros secretarios ya se ha extinguido para siempre, sin haber dejado sucesión digna que continuara ostentando con honor el blason de este cargo. Aquellos no fueron jamás juguetes de la política ni hicieron el ridículo representando como un ayudante de campo, al Presidente, en un miting político, ni se han prestado a hacer el papel de acólito en viajes políticos a Iloilo y Negros. ¡Un Secretario de Justicia metido en danzas políticas! ¿Qué respeto puede tener ante la opinión pública un Secretario como ese y qué protección puede esperar el pueblo de un jefe de departamento, sectario y partidista?

Lo malo de todo esto es, que abusan de la tolerancia de un Gobernador General cuyos días también están en liquidación.

Estos son malos signos para un pueblo que pronto va a regir sus propios destinos.

Pero mientras abusan del poder, mientras disponen de una maquinaria tan perfecta, tiemblan ante D. Sixto Lopez, el Ghandi filipino a quien de miedo, tratan de anularle el certificado de candidatura. Seria un atropello a la ancianidad!

Yo no sé si es verdad que para graduarse de político, hay necesidad de ser atrevido y osado, a ratos desvergonzado y la mayor parte de las veces, falso. Pero sé que una cualidad es necesaria: engañar al pueblo. Porque no engañándole, no hay "issue". Hay que revolver el río para que haya ganancia de pescadores. Hacer como los ejércitos. La vida de paz les pone inactivos, estancados, a la merced de la reducción de los presupuestos y, para que esto no ocurra, fraguan una guerra. A la llamada a filas, comienzan los ascensos, antes de producirse bajas. Los patriotas hacen grandes donaciones de dinero y especie, se gestionan grandes empresitos, y después... hacen su agosto los contratistas. Los ministros reciben grandes comisiones por unas ficticias subastas, los oficiales complices, reciben bonitos sobornos y regalos, todo a cuenta del sufrido pueblo. ¡Pobre el país que lo paga! Así son las guerras como las luchas políticas.

¿Qué, hay políticos limpios? ¡Y quien lo duda! Pero no basta tener una historia limpia que,—para eso hay que repasar toda la historia y retrotraerse al pasado. Pero cuando el político está en el poder y empuña las riendas del Estado, no basta que sea limpio y honrado, sino ser como la mujer del César: ser honrado y aparentar serlo al mismo tiempo, tanto él como su gobierno; y en sus relaciones con la comunidad, debe dirigirla y modelar su caracter a su imagen y semejanza, para que siendo respetuosos a la ley y la autoridad (no desacatándola); siendo amigos del orden público (no asesinando al hermano por cuestiones electorales); siendo devotos de la paz del hogar (no enseñando a sus hijos a fabricar fraudes); siendo laboriosos (no enviciando al elector con la holgazanería de vender votos); hagan de sus gobernados, ciudadanos honrados, prósperos y felices.

SE LEVANTABA CANSADO Y TENIA MAL APETITO

Mangatarem (Pangasinan). "Los sintomas que mas me molestaban eran cansancio al levantarme, pobre apetito, sonidos extraños en los oidos, dolor de espalda y una gran nerviosidad. Acabo de tomar la segunda botella de Anticalculina Ebrey y la mejoria ha sido sorprendente."

Los sintomas que aquejan a los que padecen de enfermedades de los riñones, higado y vejiga: albúmina en la orina, dolores de espalda, orina turbia y escasa, ojos y piel amarillentos, enflaquecimiento, manchas en las manos, rozaduras o descamaciones en los pies, dolor y sensacion de quemadura al orinar, etc., desaparecen ante el poder descongestionante, vigorizador e higienico de la Anticalculina Ebrey.

Anticalculina EBREY

Anticalculina Ebrey contiene jugos extraidos de plantas frescas y con su uso se consigue dormir sin usar drogas, más energía, mejor apariencia, más apetito, desinflamando los órganos interiores, dandoles nueva vida y vigor. Los frascos de Anticalculina Ebrey llevan saludables consejos.

En todas las farmacias.

CADA 100 c.c. contiene: Solucion Ricino, 62.55 c.c. Ext. Fl. Sabal, 3.25 c.c. Ext. Fl. Uva Ursi, 3.25 c.c. Ext. Fl. Est. de Maiz, 3.25, Alcohol de Caña, 27.70 c.c.

DESCONFÍESE
para EVITAR FALSIFICACIONES
Exigir
sobre todos NUESTROS PRODUCTOS el SELLO de GARANTIA como ALLADO
Parfumerie ED. PINAUD
18, PLACE VENDOME - PARIS
Poudre de riz IXORA

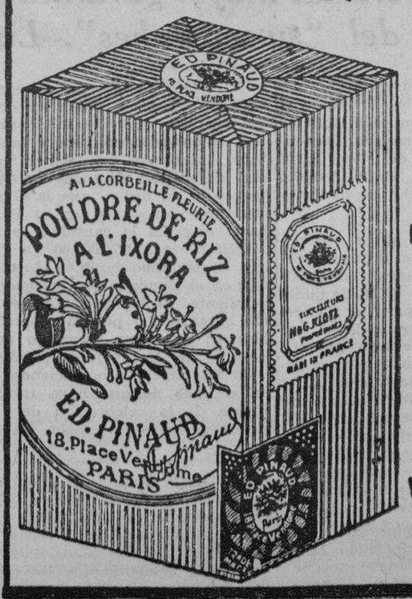

LA MEJOR PERFUMADA
LA UNICA VERDADERA

Tire ese CEPILLO DE DIENTES gastado

COMPRESE UN
Pro-phy-lac-tic
CUESTA MENOS PORQUE DURA MAS

M.E.C.D. 2016

Roosevelt proclama la "muerte del regionalismo"

SE EXAMINARAN LOS ALAMBRES DE LA MERALCO

El alcalde da la orden a tenor de un informe de Obras Públicas

Una acabada investigación del sistema de alambres eléctricos de la Manila Electric Company, tendente al reemplazo de los hilos viejos, de alto voltaje, desnudos, que son una amenaza al público, será ordenada por el alcalde Don Tomás Earnshaw, según se ha indicado en el city hall.

Esta investigación se debe a un informe recibido en el sentido de que la oficina de obras públicas encontró en deplorable estado los alambres en la calle G. Tuason, según el jefe electricista, Sr. H. Franco, después de un accidente en que a poco murió electrocutado uno llamado Elpidio Soriano, de la calle G. Tuason No. 239.

El jefe electricista de la oficina de obras públicas, considerando el peligro que ofrece al público el mal estado de muchos alambres de la Manila Electric Company, ha urgido al director de obras públicas a llamar la atención del alcalde Don Tomás Earnshaw.

Earnshaw contra la compra de una calle

El alcalde ha devuelto a la junta municipal, sin su aprobación, la propuesta compra de un área de terreno para la construcción de una calle en el barrio obrero de Gagalangin, por la suma de P25,-645.76. Se trata del mismo barrio cuya oferta de venta a la ciudad fué hecha hace años por Doña Benita Quiogue Vda. de Del Rosario.

Virtualmente el alcalde ha vetado con este paso la medida aprobada por la junta municipal, el día 7 de mayo, con el fin de conectar dicho barrio con el propuesto boulevar de la bahía del norte de Manila.

El alcalde hace constar en su endoso que su oficina no ha podido encontrar fondos para la compra del terreno que se ofrece en venta.

Un empleado de la policía, exonerado

En una reciente decisión, el secretario del interior, Sr. León G. Guinto, ha exonerado a un escribiente del departamento de policía de Manila, de una serie de cargos formulados en el mes de mayo de 1933. Supuesta inmoralidad, alegada ingerencia en las funciones oficiales de la que fué detective, Cirila Domingo, y cartas anónimas, eran los cargos formulados contra dicho empleado.

El fiscal Gregorio S. Narvasa, que investigó los cargos, recomendó el sobreesimiento de las acusaciones "por falta de méritos".

No hubo envenenamiento por bangus en Pangasinan

Los informes publicados hace poco en la prensa de Manila al efecto de que en los pueblos de Dagupan, Binmaley y Lingayen, de la provincia de Pangasinan, 24 personas se envenenaron por haber comido pescados "bangus" sacados de las pesquerías de Da. Anastasia Tiongson, han sido desmentidos por la dueña de dichas pesquerías y el oficial sanitario de distrito Sr. José A. Vidal en un informe al Buró de Sanidad de Manila.

Lo que ha pasado, según el informe del oficial sanitario del distrito, es que el 15 y 16 de mayo de este año, se notó que algunos peces "bangus" en las pesquerías de la Sra. Anastasia Tiongson en Binmaley estaban muriéndose mostrando haber sido envenenados.

Se investigó la causa de aquel envenenamiento de los pescados, y hasta ahora nada se sabe. Pero no hubo ninguna persona envenenada por haber comido de dichos pescados, pues tanto la dueña como las autoridades, no vendieron al público pescados de aquellas pesquerías, destruyéndose todos los que tenían señales de envenenamiento.

Atraco, vapuleo y persecución en la Ermita anteayer

Otra persecucion con ribetes de sensacional se realizo anteayer en la Ermita cuando policias de la patrulla general dieron caza a tres atracadores que vapulearon al chino Ong Kiat, vendedor de botellas, para arrebatarle su dinero. El chino pasaba hacia las 3;50 de la tarde por la calle Romero Salas cuando fue objeto del atentado. Los policias persiguieron a los atracadores, logrando coger a Pedro General y Angel Constantino. El tercero consiguio escabullirse.

Un loco arrestado a balazos ya curado

Pio Rivera, el demente que en la mañana del Jueves Santo de la Semana Santa pasada recibiera tres tiros de revolver de los policías secretas que fueron para arrestarle, ha sido dado de alta del Hospital General anteayer tarde, despues de varios meses de estar en dicho hospital, y de haber luchado entre la vida y la muerte.

Dos de los tiros de revolver que recibió de los policias le atravesaron de parte a parte el pecho interesandole parte del pulmon, y uno le atravesó el brazo derecho. Pero con todo los medicos le salvaron.

Rivera quedó loco por la muerte de su esposa, y aquella mañana, despues de haberse incomodado con un sobrino suyo persiguio a este con plumas en mano.

Dos articulos de la nueva Ley de Tarifas son declarados nulos

El Fiscal General de los Estados Unidos objeta a la concesión de la facultad de legislar al Gobernador General

Los articulos 6 y 7 de la ley No. 4053 aprobada por la Legislatura Filipina que enmienda las leyes tarifarias de Filipinas han sido declarados nulos por el fiscal general de los Estados Unidos en una opinión emitida desde hace algún tiempo. Siendo separables sin embargo estos dos articulos del resto de la ley, el fiscal general declara que las demas disposiciones de la ley son validas.

El articulo 6 segun la opinión del fiscal general Cummins confiere al gobernador general la discreción de aumentar o reducir los impuestos cuando a su juicio las condiciones en Filipinas asi lo justifican. Esto, segun el fiscal, viola el principio de la separación de facultades porque confiere al gobernador una facultad de legislar.

Las conclusiones del fiscal general de los Estados Unidos pueden sintetizarse como sigue:

"1. El articulo 6 que confiere al gobernador general facultad de cambiar la escala de tarifas si cree que las condiciones asi lo justifican es un intento de delegar facultades legislativas y es invalido.

"2. El articulo 7 que autoriza al gobernador general y al presidente de los Estados Unidos a aprobar algunas partidas del bill y desaprobar otras es nulo, porque la ley orgánica requiere que todo bill, excepto el bill de presupuestos, debe ser actuado en su totalidad.

"3. La acción del gobernador general al desaprobar tres partidas del bill y aprobar otras partes era ineficaz para cualquier fin. La situacion es la misma como si él no hubiese tomado ninguna acción. El no vetó el bill dentro del tiempo especificado por la ley orgánica.

"4. Los articulos 6 y 7 son separables del resto de la medida. Si V. aprueba el bill, los articulos 6 y 7 quedaran nulos y sin efecto, pero no quedarán afectadas las otras disposiciones del bill y permanecerán como una legislación valida.

"5. No existe ninguna necesidad legal para desaprobar el bill por la invalidez de los articulos 6 y 7. Su acción debe ser guiada por su juicio en cuanto a los méritos de las otras disposiciones del bill".

El gobernador Murphy ya dictó hace poco una proclama declarando nulos y sin vigor los articulos 6 y 7 de la ley, basada en la opinión del fiscal general de los Estados Unidos.

Fusion de buros se vuelve a urgir para la economia

La fusion de los buros de Ciencia y Forestal, de la oficina de Registro de Terrenos con la oficina de Terrenos, de la oficina de Zootecnia con la oficina de Fomento Agricola y de la oficina de Bancos con la Tesoreria se ha urgido de nuevo, como un medio de practicar una economia en los gastos del gobierno y evitar la duplicacion de actividades y eliminar el papeleo innecesario.

El movimiento para la fusion de la oficina de Bancos con la Tesoreria es favorecido por los bancos extranjeros y por el banco del gobierno. Se ha dicho que la oficina de Bancos puede ser convertida en una division de la Tesoreria, a fin de que solo haya un examen de los bancos locales. La auditoria, segun se ha sugerido, debe ser cambiada en una oficina de Cuentas Generales.

Al presente, la auditoria examina los bancos locales y otro examen se hace periodicamente por la oficina de Bancos, siendo el objeto de este ultimo proteger a los depositarios y al publico. Tambien se cree innecesario el examen del Banco Nacional Filipino por la oficina de Bancos, porque el trabajo de auditoria de este banco esta directamente bajo el control del auditor insular y el auditor del banco trabaja con la cooperacion del auditor insular.

Como en el caso de los otros buros, la duplicacion de actividades se ha notado, despues de las pasadas reorganizaciones en el gobierno.

El plan recomendado por el comite de medicina de la junta de Regentes de la Universidad de Filipinas de fusionar la escuela de enfermeria sanitaria con la escuela de Higiene y Sanitacion Publica, no podra llevase a cabo aun.

En la ultima reunion celebrada por la junta de Regentes se ha decidido no adoptar ninguna accion sobre las recomendaciones del comite del Colegio de Medicina sobre el particular. Los regentes acordaron someter el asunto a la consideracion del presidente interino, Dr. Fernando Calderon para que someta despues sus recomendaciones a los regentes.

Se cree que en vista de la abierta oposicion contra este plan, especialmente por los jefes de la escuela de enfermeria sanitaria, la propuesta fusion no sera aprobada. Ademas dicen que los mismos profesores de la escuela de higiene y sanitacion publica no miran con simpatia el cambio propuesto que en vez de ser una mejora solo servira para aumentar sus trabajos administrativos.

El comite de la Junta de Regentes que tiene a su cargo los problemas que afectan al Colegio de Medicina al recomendar la fusion de las dos escuelas ha tenido en consideracion la gran necesidad de mayor numero de enfermeros sanitarios mejor entrenados. La escuela de enfermeria sanitaria, segun el comite de la junta de Regentes, tal como esta organizada actualmente no llena esta necesidad hace tiempo sentida por el publico.

Este asunto sera definitivamente actuado por la junta de Regentes en la reunion que celebrara el 11 de Junio.

ESTA TARDE 113 POLICIAS VAN A SER ACEPTADOS

Habrá parada militar y por la noche un banquete al sargento Leynes

La entrada permanente de los 113 nuevos policias del Departamento Policiaco, despues de cerca de tres meses de continuo entrenamiento, se hará con una parada militar en los campos de entrenamiento de Meisic, a las 3 de esta tarde.

Serán huespedes de honor el alcalde Earnshaw, el jefe Columbus E. Platt, de la Policia, el jefe auxiliar, Gregorio Alcid, y el concejal Vicente Alindada, y el juez Arsenio Roldan.

También seran invitados todos los capitanes y concejales de la Junta Municipal de Manila.

Este será el primer acto oficial de los nuevos policias de Manila antes de su ingreso definitivo en el cuerpo.

El jefe Piatt concedió a todos estos policias un dia entero de asueto ayer para descansar de sus trabajos.

Esta noche en el Plaza Hotel, se celebrará por esto un banquete en honor al instructor que les estuvo conduciendo por todas las sendas que debe conocer un policia, el sargento Gabriel Leynes. Todos están contestes en que el sargento Leynes les trató muy bien, y que la instrucción que les dió en todo este tiempo ha sido de las mas completas.

Durante el banquete habrá un corto programa en que pronunciara un discurso William Neil. El sargento Leynes relatara las actividades del cuerpo durante el periodo de entrenamiento, otro discurso por el policia Getulio Crisol; otro discurso por el capitan Manuel Argonza; balagtasan entre dos policias, y discursos por el alcalde Earnshaw y por el concejal Alindada.

Seguirá despues el baile.

Un nuevo hospital en Manila en proyecto

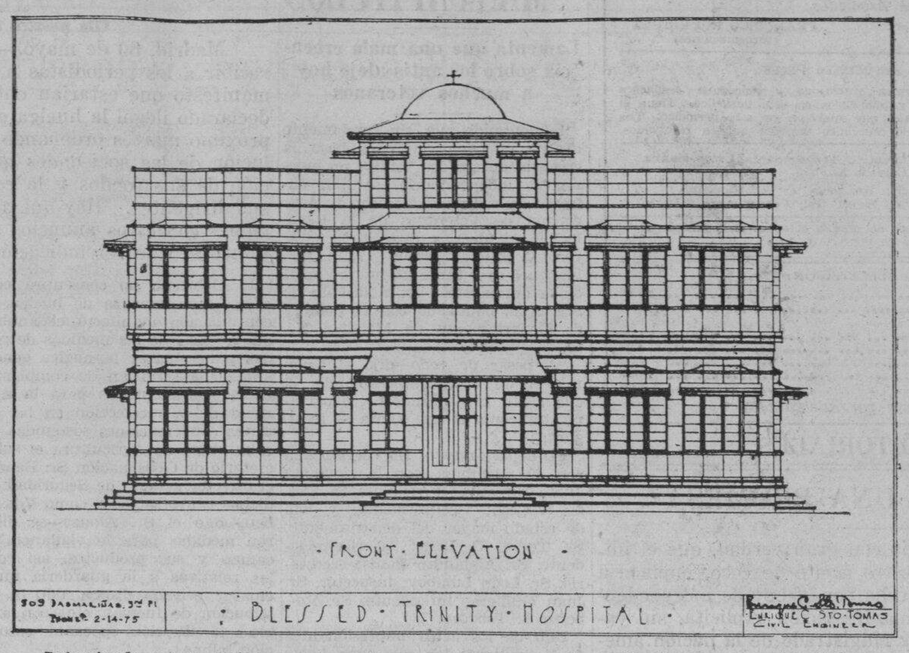

Patrocinado por la Federacion de medicos en ejercicio privado de Manila, un nuevo hospital pronto se construirá en esta ciudad, detrás del Colegio de Medicina de Afable, en la calle de España, Sampaloc. El proyectado hospital, un dibujo del cual aparece aqui, tendrá una capacidad para 100 camas. Estará equipado completamente con todas las modernas facilidades, incluyendo un aparato de Rayos X. Habra 50 camas gratuitas que se aumentarán a medida que se desarrolle el hospital. La primera piedra del edificio se colocará a principios del mes que viene oficiando en las ceremonias el Sr. Arzobispo Mons. Miguel J. O'Doherty. Se tiene entendido que se encargaran del hospital las Hijas de la Caridad. La cantidad de P80,000 necesaria para la construccion se reunirán mediante suscripcion entre los miembros de la Federacion y residentes de esta ciudad.

Goyo, el elefante del Botanico, amigo de los niños, crece mucho

Goyo, elefante amigo de muchos niños que van al Jardin Botanico solamente para contemplar su figura descomunal, ha crecido ya mucho desde que llegó a esta ciudad hace diez años, que hoy ya no cabe en ningun sitio del Jardin Botanico, y causa preocupación a su guardian, un inválido que tiene una pierna de madera.

De noche, el guardian le lleva a un cobijo donde puede estar relativamente libre de los efectos de la intemperie y las fuerzas destructoras de la Naturaleza, y de dia se le amarra con una cadena de unos tres metros, cerca de la jaula de un oso, el mismo con quien se peleo una vez, en un sitio libre, proximo al cerco.

Cuando se encuentra amarrado y hay niños que llenos de contento dialogan con el enorme cuadrupedo, y juegan con él, el guardian no puede estar tranquilo. Goyo se ha vuelto muy manso y social desde que pisó tierra de Manila y desde que vió que los niños de aqui le quieren mucho, pero el guardian cree "la confianza mata al hombre."

Esta mañana, por ejemplo, el guardian fué sorprendido por un periodista cuando estaba gritando a un niño: "Niño, cuidado! Aléjate de ese agujero del cerco, que Goyo puede cogerte con su trompa. No andes con bromas que la cabra, aunque ese no es cabra, sino elefante, siempre tira al monte!". Otro niño vino mas tarde y tambien se acercó mucho al cerco, mientras Goyo le miraba, agitando amablemente su trompa. El guardian hizo la misma advertencia.

Creyendo que Goyo siempre esta encadenado al aire libre, asi llueva o haga sol, de noche y de dia, varias personas hicieron la siguiente observación: "Pobre tambien! Estará pasando las noches bajo el rigor de las lluvias." El guardian oyó estas palabras y replico: "No, señores. De noche se le pone bajo un cobijo y de dia se le amarra aqui."

EL SUPREMO FALLA SIETE ASUNTOS MAS

Se refieren a cuestiones de inspectores electorales en Cebú y la bicolandia

Siete asuntos sobre inspectores de elección en las provincias de Cebu, Camarines Sur y Sorsogon, han sido decididos por la Corte Suprema en tres decisiones separadas promulgadas bajo la ponencia del Magistrado Malcolm.

La Corte ha reconocido el triunfo del Partido Democrata en las elecciones de 1931 en Camarines Sur y como dicho partido se ha dividido, dispuso que cada división, pros y antis, tengan un inspector y un substituto, y el tercer inspector y tercer substituto fue concedido al Partido Nacionalista Pro Independencia. La decisión afecta a los municipios de Tigaon, Irigan, Buhi, Tinambac y Nabua.

En el caso de Cebu la Corte sostuvo la acción del concejo municipal de Dumanjug nombrando un inspector y un substituto para cada división del partido nacionalista y otro inspector y substituto para el partido democrata representado por Juan Alpuerto y Nicolas Rafols.

En el caso de Sorsogon se concedio a cada división del partido nacionalista un inspector y un substituto y el tercer inspector correspondio al grupo conocido por Bagong Kusog. La decisión afecta exclusivamente al municipio de Bacon.

ABOGA POR LA CONSOLIDACION DE LA NACION

Ataca a los opositores de la NRA en su discurso del Día del Recuerdo

(De la "Associated Press")

El Presidente Roosevelt, poniéndose de pie en un campo de Gettysburg, Pennsylvaia, donde una vez corrió la sangre de los guerreros americanos, ha consagrado la nación en un discurso por el Día del Recuerdo, a la hermandad en una nueva inteligencia.

Proclamando "la muerte del regionalismo", el Presidente atacó a los que han llegado a ser calificados defraudadores del programa de rehabilitación nacional, así como también a los que tratan de "engendrar la animosidad mediante la desfiguración de los hechos".

El discurso de Roosevelt, pronunciado ante una gran multitud en el cementerio nacional de Gettysburg, lugar donde se libró la batalla decisiva de la guerra civil de 1863, terminó formulando su plan para una "nación consolidada".

El día nacional del Recuerdo fué observado con adecuadas ceremonias en todos los Estados Unidos, y también en las posesiones americanas y en el extranjero, en todos los lugares donde murieron americanos por amor a su país.

En Francia los toques de retreta resonaron en las tumbas de casi 30,000 soldados, marinos e infantería marina que dieron sus vidas en la guerra mundial. Franceses y americanos se unieron en las ceremonias conmemorativas en cinco cementerios militares.

25-30 MILLAS por galón
Coches de Precios Mas Elevados
WILLYS HIGHER PRICED CARS FIELD
70 MILLAS por hora
Campo del Willys
He Aqui el Por Que
WILLYS
THE ONLY FULLY STREAMLINED ECONOMY CAR
(El Unico Coche Economico de Estilo Aerodinamico)
LA BERLINA DE 4 PUERTAS DE MAS BAJO PRECIO DE AMERICA
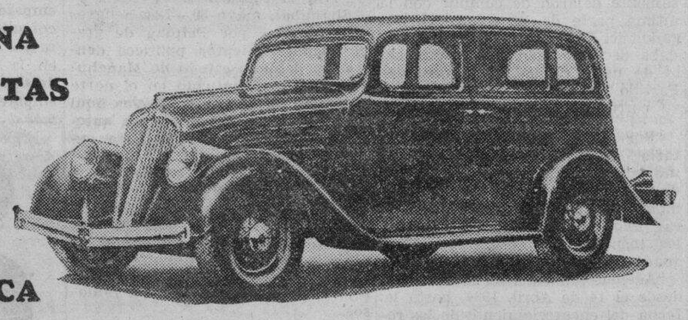
Hace Posible Grandes Economías
La gran mayoría de los dueños de coches estan cansados de pagar elevados costos de motorismo. No solo no quieren pagar mas de P2,000 por sus nuevos automóviles sino que buscan gastos mensuales reducidos de mantenimiento después.
En todas partes ha habido una gran demanda de un coche de precio bajo con un bajo costo de mantenimiento, y que sea moderno en apariencia y funcionamiento. Un coche que es seguro—cómodo en los viajes largos—extremadamente económico—con una aceleración rápida—buena habilidad en subir cuestas y veloz en los caminos llanos. Tal coche es el Willys 77.
MACONDRAY & COMPANY
ILOILO · MANILA · CEBU

Hablando de GANGAS!

Acuerdese de Esta Gran Venta!
ESTA es una venta especial de zapatos que no tiene comparación! Zapatos ESCO elegantes, de fina calidad, se pondran en VENTA a precios ridiculamente bajos durante la
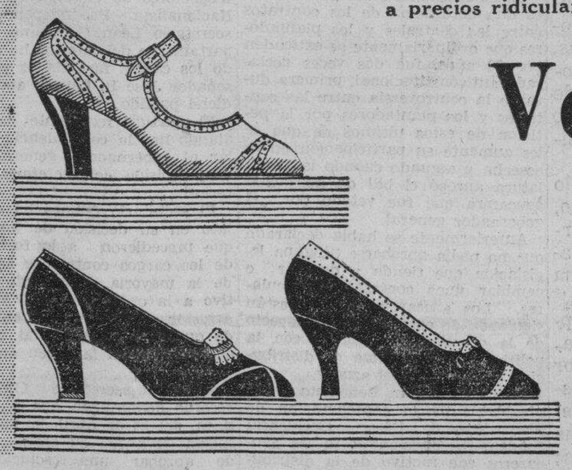
Venta Escolar Anual de ESCO
Grandes ECONOMIAS en zapatos para hombres y niños!
Que empieza el 1 de Junio, 1934
Esta es la VENTA que ha estado esperando—
ESCO SHOE STORES
615 Escolta y 333 Legarda

M.E.C.D. 2016

LA VANGUARDIA

DIARIO FILIPINO INDEPENDIENTE

Consagrado a la defensa de los derechos e intereses del pueblo filipino

EDITADO POR LA "TVT PUBLISHING CORPORATION"

Directores Asociados

PEDRO AUNARIO (Editoriales) — FRANCISCO RODRIGUEZ (Informaciones)

MIEMBRO DE LA ASSOCIATED PRESS

La "Associated Press," es la unica autorizada a reproducir despachos periodisticos acreditados o no a ella y publicados en este periodico. Tiene el mismo derecho sobre las noticias locales que aparecen en este periodico. Los derechos de reproduccion de despachos especiales tambien quedan reservados.

OFICINAS: Edificio TVT Calle Florentino Torres, Santa Cruz, Manila. Apartado de Correos No. 775.

Teléfono 2-11-34 con comunicacion con todos los departamentos. Oficina en Nueva York 33 West 42nd Street, Tel. Pennsylvania 6-14-84.

(Registrado en la Oficina de Correos en Manila como correspondencia de segunda clase el 19 de Febrero de 1910)

PRECIOS DE SUSCRIPCION:

En Manila—al mes	$1.50
En el extranjero—al año	40.00
En Provincias:	
Al mes	1.50
Trimestre	4.50
Semestre	8.00
Un año	15.00
Sabatino—al año	6.00

(Pago Estrictamente por Adelantado)

NOTAS EDITORIALES

RETIRADA DE UNA PROMESA

EL Presidente Roosevelt dijo con gran verdad, que el impuesto de sisa sobre nuestro aceite de coco, implicaria la retirada de una promesa hecha por la Ley de independencia al pueblo filipino, y esa manifestación explícita, sin vaguedades, hecha por el primer Magistrado de la nación americana, debería hacernos comprender en todo su alcance el verdadero estado de incertidumbre e inseguridad en que se halla actualmente el problema filipino en Estados Unidos en su fase más substancial, que es la económica.

Esa declaración venida de la Casa Blanca, revela, además, que hay más franqueza, más valor en Estados Unidos, en reconocer una realidad, que en nuestro país.

Comprendemos, sin embargo, que estando como estamos en estos momentos en los hervores de una lucha política electorera, nadie quiera decir la verdad. Tiene que venir ésta verdad de América, de la boca misma del Presidente Roosevelt, para que nuestro pueblo se entere, o sepa en toda su desnudez, lo que significa esa imposición de un impuesto de sisa de seis céntimos sobre nuestro aceite de coco.

Añádase a esto, la misma declaración del senador Tydings, que dijo: "No soy optimista", como dando a entender que las fuerzas de la administración en el Senado se hallan desbaratadas por la voluntad de una abrumadora mayoría, y tendrémos motivos más que suficientes para intensificar nuestros esfuerzos, y buscar nuestra salvación en un plan de reajuste económico de nuestras industrias y de nuestra agricultura, que se amolde estrictamente a esa realidad.

No se gobierna a un pueblo todo el tiempo con ilusiones. Sí, como dicen, la verdad es como el arado que desgarra la tierra para hacerla fecunda, debemos tomar provecho de esa verdad expresada por el Presidente Roosevelt para organizar nuestras propias energías y buscar el remedio con nuestras propias manos, mientras esperamos todavía que las cosas se arreglen a la medida de nuestros deseos.

Pero, sería demasiada ilusión.

UN NUEVO CAPITULO

Sobre la Enmienda Platt

AMÉRICA ha escrito un nuevo capítulo en la historia del Monroismo con la abolición de la famosa Enmienda Platt, que consagraba el derecho de intervención de Estados Unidos en el gobierno de los asuntos interiores de Cuba. El último embajador americano que dejó Cuba antes de la caida trágica del Machadismo, Harry F. Guggenheim, del partido republicano, ya había recomendado en su informe la abolición de ese derecho intervencionista, y a la presente administración demócrata le cupo la suerte de llevar a la práctica tal recomendación que coloca a Cuba sobre una base de soberanía propia.

El sentir cubano con respecto a la famosa enmienda Platt, se sintetiza admirablemente en estas líneas del gran jurista Cosme de la Torriente, que ahora desempeña el cargo de secretario de estado de Cuba.

"En principio", dice el eminente estadista, "a un individuo que ha llegado a la mayoría de edad y al goce completo de sus derechos civiles y políticos, no puede dársele un tutor que cuide sus pasos y corrija sus errores; el individuo en cuestión se acostumbra a tal tutela y acaba por ser incapaz de hacer nada por sí mismo. Pero, en la práctica, el derecho de intervención tiende a exacerbar la lucha política y a proporcionar la ocasión para perturbar la paz pública. Ciertas personas siempre estarán dispuestas a apelar a una potencia extranjera, alegando que sus vidas peligran, que sus bienes estan inseguros, y que sus libertades son violadas. Si tales peticiones vienen de ciudadanos de una potencia extranjera, se prestará cierta atención a sus quejas, y vendrán después amenazas y protestas, basadas en razones que podrán ser bien o mal fundadas. Pero si vienen de nacionales del país débil, no se les prestará atención. Cuando mucho, sus peticiones se publicarán en la prensa, y su situación será más dificil de lo que era antes".

Por otro lado, el sentimiento de hostilidad del pueblo cubano contra tal Enmienda, era de doble filo. En público, ningún partido se atrevía a defender ese derecho de intervención, y era usado como "issue" candente de una plataforma electoral, pero en secreto se la utilizaba como una amenaza.

Las circunstancias especiales que influenciaron la adopción de la Enmienda Platt al terminar la guerra entre Estados Unidos y España, ya no existen, dice el ex-embajador Guggenheim. En esa época, América experimentaba la responsabilidad moral por la nueva república, y sentía la necesidad de proteger a los españoles residentes en Cuba de las represalías que temían sufrir de los cubanos independizados; pero después de una larga experiencia, durante la cual, la Enmienda fué objeto de diversas interpretaciones, el gobierno de Washington llegó a convencerse de que la causa de las contínuas dificultades en las relaciones entre Cuba y Estados Unidos no radicaba en cualquiera política, sino en el Tratado mismo que contiene dicha Enmienda Platt.

Con su derogación, esas relaciones se clarifican, y Estados Unidos inaugura lo que ahora se denomina "política de buena vecindad," dando una interpretación más amplia y liberal a su Monroismo.

Muchos trastornos producira la ley en la industria del azucar

La inevitable infraccion de los contratos de molienda existentes entre las centrales locales y los plantadores cuando se ponga en vigor aqui la ley del control azucarero Jones-Costigan es lo que se teme en los circulos azucareros y bancarios de aqui.

Esta es la mas reciente complicacion en la actual situacion azucarera que se espera como resultado de ponerse en vigor la cuota azucarera. La derogacion de los actuales contratos de molienda es inevitable si se ha de hacer una justa distribucion de la cuota entre las centrales y los plantadores.

Este asuecto legal del asunto, segun se tiene entendido, es hoy objeto de estudio por los abogados de las centrales azucareras locales. Se dice que la ley azucarera Jones-Costigan y la ley de independencia Tydings-McDuffie no contienen ninguna disposicion que permita la modificacion de los contratos de molienda existentes en vista de la impuesta limitacion.

La modificacion o que en realidad es una derogacion de los contratos entre las centrales y los plantadores que ordinariamente se extienden por 20 años, fue dos veces declarada anticonstitucional, primera durante la controversia entre las centrales y los plantadores por la peticion de estos ultimos de que se les aumente su participacion en la cosecha y segundo cuando la Legislatura aprobó el bill de limitacion azucarera que fue vetado por el gobernador general.

Anteriormente se habia declarado que no podia aprobarse ninguna legislacion que tienda a derogar o cambiar unos contratos particulares. Los azucareros locales están siguiendo de cerca el nuevo aspecto de la cuestion en relacion con la politica y el programa de distribucion de la cuota del azucar.

El Sr. Salvador Benedicto, vicepresidente de la confederacion de plantadores de Negros Occidental condena la division entre los azucareros con motivo de la distribucion de la cuota del azucar. Antes de marcharse ayer tarde a bordo del 'Corregidor', el Sr. Benedicto declaró que los azucareros deben tener plena confianza en el gobernador general Murphy de que hará una justa distribucion de la cuota.

"Lo que debemos hacer", dijo el Sr. Benedicto, "es aguardar la decision del jefe ejecutivo y si existen algunos puntos discutibles, entonces debemos protestar o apelar".

El Sr. Benedicto declaró que la confederacion de plantadores de Negros apoyará al gobernador general y cooperará con él, confiado en que el jefe ejecutivo no hará ninguna injusticia en la distribucion de la cuota.

El Sr. Benedicto declaró que los plantadores de Negros se sorprendieron de la division que se declaró entre los azucareros de Luzon cuando debiera haber una accion concertada entre ellos.

Desde la aprobacion de la ley del control azucarero Jones-Costigan, la Mitsui Bussan Kaisha ha cesado de comprar azucar filipino en Iloilo para su exportacion al Japon de acuerdo con los informes venidos de Negros.

Esta firma japonesa ha sido una de las mas grandes compradoras de azucar en Iloilo, donde se vende la produccion de Negros para su exportacion al exterior. La incertidumbre de la situacion que afecta al mercado del azucar es lo que se atribuye como causa de esta actitud de la firma japonesa.

Hasta este mes, Filipinas ha producido mas de 600.000 toneladas de azucar de las cuales 400.00 toneladas ya han sido vendidas.

Los azucareros de Negros, sin embargo, no se muestran aprensivos por la incertidumbre del mercado al presente y creen que el mercado mejorará el agosto.

AGUINALDO VA INAUGURANDO MAS CAPITULOS

Lamenta que una mala creencia sobre los antis aleje hoy a muchos veteranos

Lamentando que, sin fundamento alguno, muchos veteranos bajo la creencia de que los "antis" no quieren la independencia, se han enfriado en sus relaciones con la Asociación de Veteranos de la Revolución, algunos, y otros se separaron, el general Emilio Aguinaldo inauguró ayer tarde un nuevo ramal de la organización en el distrito de Sta. Ana, bautizado con el nombre de Departamento de Magdalo No. 24.

"A pesar de todo—dijo el general—es un acontecimiento feliz el que sigan organizándose departamentos como el que ahora se inaugura."

El departamento fué organizado con 60 miembros, con la siguiente Junta Directiva: Presidente, Sr. Delfin Vallejo; vice-presidente y jefe de estado mayor del departamento, Sr. Tereso D. Lara; 2.o vice-presidente, Sr. Alejandro Panis; secretario, Sr. León Lumboy; inspector, Sr. Juan Guillera; intendente, Sr. Roberto S. Teodoro.

Uno de los actós impresionantes de la inauguracion que tuvo lugar en la escuela elementaria de Sta. Ana, ante numeroso publico, fue el beso a la bandera al son de la marcha nacional filipina, despues del juramento de los miembros del departamento. Este acto tuvo lugar bajo la direccion del general Aguinaldo mismo.

El recibimiento al general Aguinaldo ha sido otro acto ceremonioso, con el Dr. Florentino Olivares y los Sres. Alejandro Panis, Emiliano San Juan, Jose Ponce, abogado Romero Mercado, Jose Arcangel y Antonio Ilustre formando el comité de recibimiento.

DESDE MAÑANA LA U.P. SERA REORGANIZADA

Las plazas vacantes de 47 miembros retirados no se cubriran

Cambios importantes en la administración de la Universidad de Filipinas tendrán lugar con efectividad mañana, 1.o de Junio, cuando 47 miembros de la Facultad queden retirados, entren en funciones el nuevo sistema de retiro y las regulaciones sobre licencias, y la escuela de administración comercial se convierta en colegio.

Los miembros de la Facultad que serán retirados recibirán gratificaciones equivalentes a un mes de sueldo por cada año de servicio, pero el total de la gratificación, en todo caso, no podrá exceder al de un año entero de sueldo.

Los plazas vacantes no seran cubiertas, a menos que la Junta de Regentes asi decida.

El fondo de retiro de la Universidad comenzará a entrar en operacion mañana, tanto para los miembros de medio tiempo como los de completo tiempo de servicio. Será manejado por una junta de fondo de retiro, integrada por el presidente de la Universidad, dos regentes, dos miembros contribuyentes, un secretario y un auditor.

Con el comienzo del año academico, la escuela de administracion comercial se convertira en un colegio. El decano sera el Sr. Conrado Benitez.

NOTICIAS DE ESPAÑA

El gobierno toma medidas para evitar la huelga de agricultores.—Se presenta un plan de defensa nacional

(De nuestro corresponsal exclusivo.)

Madrid, 30 de mayo.—El ministro de la Gobernación al recibir a los periodistas a primeras horas de la tarde, les manifesto que estarian enterados de que el Gobierno había declarado ilegal la huelga general agrícola anunciada para el próximo martes ordenando caso de llevarla a efecto la disolución de las sociedades que participen en ella, la incautación de sus fondos y la responsabilidad civil y criminal de sus dirigentes. Hay que acabar de una vez y sin contemplaciones con estos anuncios de conflicios promovidos sin ningún deseo de reivindicación social.

El Gobierno no consentirá coacciones con amenaza de huelga. A continuación manifestó el ministro que además de las medidas decretadas para abortar la huelga general anunciada servirían de complemento las ya adoptadas para la seguridad de la recolección en las distintas conversaciones sostenidas con el ministro de Agricultura el subsecretario de Gobernación Sr. Benzo y el director general de Seguridad. En dichas conversaciones como Vds. saben,—dilo el Sr. Alonso—se dictaron medidas para la vigilancia del campo y sus productos, así como las relativas a la guardería municipal y privada disponiendo la distribución de fuerzas, etc., con arreglo a la situación, épocas de recolección, clima . . . "

Un informador dijo al ministro si eran ciertos los rumores que corrían de un movimiento revolucionario de carácter izquierdista. El ministro contestó que estaba enterado de todo lo que se preparaba tanto en la capital como fuera de ella estando en un error aquellos que piensan que el Gobierno no sabe nada no solo de lo que se prepara y se piensa sino también de lo que se piensa y se prepara.

Otro periodista le pidió noticias de Zaragoza y de Valencia, y el ministro manifestó que no tenía nuevas noticias y que el conflicto en ambas capitales seguía igual.

A continuación dijo el ministro que suponía enterados a los periodistas de la noticia que ayer les comunicó sobre el aumento de las fuerzas de la Guardia Civil cuya noticia aparecía en la "Gaceta" de hoy.

Y terminó el ministro dando cuenta de haber recibido a un grupo de republicanos izquierdistas que habían ido a visitarle para protestar de los sucesos desarrollados durante el mitin izquierdista del pasado domingo en la Coruña protestando de la actuación de la fuerza pública en la represión para restablecer el orden. La entrevista se desarrollo en términos cordiales manifestándoles el ministro que la fuerza actuó de acuerdo con las órdenes recibidas lamentando que su intervención ocasionara víctimas entre los grupos combatientes.

Plan de defensa nacional

El ministro de la Guerra Sr. Hidalgo dió cuenta a los informadores de haber presentado un proyecto para la defensa nacional caso de conflicto bélico. Manifestó el ministro que ello no significaba vulnerabilidad constitucional pues que España renuncie a la guerra no quiere decir que abandone su defensa caso de ser atacada. En dicho proyecto el ministro aprovecha todos los elementos actuales dictando algunas disposiciones especiales para hacerlos más eficientes, dotándoles de pertrechos modernos de alta calidad. El ministro creía que con el plan de defensa nacional por él propuesto caso de conflicto, España podría hacerlo frente airosamente.

Manifestaciones del Sr. Villalobos

El ministro de Instrucción Pública Sr. Villalobos recibió hoy al mediodia a los periodistas manifestándoles que tenía el deseo de comunicarles que se hallaba satisfechísimo del desarrollo de los actuales exámenes de fin de curso en todos los centros de la Península.

Después comunicó el ministro a los periodistas que había sido visitado por los miembros que componen el Consejo de Cultura dándole cuenta minuciosa de su meritoria labor en la revisión de los libros de texto que actualmente se hallan en vigor para la segunda enseñanza. El Consejo de Cultura le informó que había prohibido la venta de varios de estos libros poniéndolo en su conocimiento con el objeto de que aparezcan las prohibiciones en la "Gaceta".

Terminó el ministro diciendo que intensificará la labor en este sentido, pues es de opinión que estos libros de texto ocasionan en los intelectos jóvenes daños irreparables.

Un combate Uzcudum-Gaztanaga?

Antes de que Paulino Uzcudum embarque para América donde tiene firmados varios contratos de peleas se están haciendo activas gestiones para poder emparejar en esta capital a los dos mejores pesos fuertes españoles en la actualidad, Paulino y Gaztanaga. Ambos púgiles han tenido felices actuaciones en los *rings* extranjeros y la afición española vería con agrado un combate entre los dos. Difícil será poder encontrar otra oportunidad como la presente para la realización de estos deseos de la afición.

¿Don Alfonso de Borbon a Austria?

Se comentaba en los círculos monárquicos una noticia recibida extraoficialmente en la que se daba cuenta de que Don Alfonso de Borbon cansado y aburrido de la tremenda publicidad de que ha sido objeto en las últimas semanas por las diferentes agencias informativas comunicando noticias carentes de veracidad pensaba marcharse a Austria con el fin de eludir toda clase de publicidad.

Don Alfonso irá lejos para que no se hable de él

(De la "Associated Press")

Paris, mayo 29.—Los realistas españoles de esta ciudad dicen que el ex-rey Alfonso piensa salir de Francia, por sentirse "molesto por tanto que se habla de sus asuntos."

Dícese que el ex-monarca español piensa ir a un castillo austriaco en Klagenfurt y a una villa en Roma, que él ha arrendado.

El gobierno condena una huelga agrícola

Madrid, mayo 29.—E gobierno en un decreto publicado este día, ha condenado una huelga nacional de obreros agrícolas, anunciada para el martes que viene, habiendo autorizado el encarcelamiento de los huelguistas.

Guinto concluye que los concejales no han desobedecido al juzgado

Declarando que no ha encontrado pruebas de que los concejales de la mayoria de la Junta Municipal de Manila, desobedecieron ordenes judiciales sobre el nombramiento de inspectores de elección del Partido Nacionalista Pro-independencia, el secretario Leon G. Guinto del departamento del interior ha sobreseido los cargos formulados por el ex senador José P. Laurel, abogado de dicho partido.

El partido recurrente está estudiando hoy la conveniencia de apelar al gobernador general contra esta decisión del secretario del interior.

El secretario Guinto hace un relato en su decisión de los hechos que precedieron a la formulación de los cargos contra los concejales de la mayoria, incluyendo el relativo a la orden del juez Albert de arrestar a dichos ediles en el caso de que no cumpliesen al mediodia del 14 de abril la orden del juzgado.

Según el secretario Guinto, los records demuestran que a las 2:30 p. m. del 14 de Abril, la junta municipal levantó su sesión, despues de aprobar una resolución nombrando un inspector y un inspector sustituto del citado partido para cada uno de los 244 precintos de Manila; y que en dicha sesión, al aprobar esta resolución, ni la mayoria ni la minoria, aparentemente, creyó necesario todavia revocar, para dar lugar a los inspectores "pros", el nombramiento de uno de los dos inspectores "antis".

El secretario Guinto ha tenido en cuenta el testimonio del sheriff delegado Gregorio Garcia, quien habia informado al juzgado que la junta habia cumplido la orden, y que el concejal Mariano Nable le habla dicho que estaba satisfecho de la actuación de la junta.

Teniendo en cuenta estos hechos, el secretario Guinto declara que "no hay prueba al efecto de que los recurridos intencional y maliciosamente dejaron de cumplir con la ultima parte de la orden del juzgado, del 7 de Abril, que les mandaba declarar nulo el nombramiento de uno de los inspectores del Partido Nacionalista Consolidado, y su correspondiente sustituto".

"Por el contrario—dice el secretario Guinto,—las circunstancias indican claramente que, en medio de la agitación y la ansiedad del momento, el haber dejado de revocar uno de los nombramientos de los inspectores "pros", tuvo lugar inadvertidamente".

"Ademas—continua el secretario—desde el 14 de Abril, 1934, hasta la fecha del encarcelamiento de los recurridos, no habia todavia orden del juzgado, expedida a dichos recurridos en cuanto respecta al nombramiento de inspectores". En este punto, la mayoria de la junta siempre sostuvo que si bien el juzgado habia decidido dar un inspector a los nacionalistas "pros", no dió a la junta orden para nombrar a dicho inspector, y solo remitió a la junta copia de la decisión.

No es, según él, una exhoneración propiamente. No, sino que, habiendo practicado personalmente una investigación preliminar con vistas a decidir si procedia la apertura a fondo de un expediente administrativo, ha encontrado falta de base para una acción formal administrativa. "Tal es, en síntesis—añadio—y no otra cosa mi decisión sobre el caso de los concejales de Manila. Por lo demas, esta decisión no impide el que los recurrentes aporten nuevas bases y demanden una investigación.

LOS QUE PIDEN SER ENVIADOS A ROMA, MUCHOS

El Dr. Trinidad anuncia que la selección se hara por medio de oposición

El anuncio de las seis becas que la Federación Nacional de Fascistas Italianos contra la tuberculosis ofrece a los médicos jóvenes de Filipinas que tienen experiencias en la peste blanca, proporcionándoles la ocasión de ampliar sus estudios en el "Benito Mussolini Institute" en Roma, Italia, ha merecido entusiasta acogida por parte de los médicos en todas las islas. Una verdadera lluvia de solicitudes se ha recibido en la oficina de la Sociedad Antituberculosa por cuyo conducto se hace el ofrecimiento en Roma.

Estas becas, según el Dr. Angel Trinidad, serán concedidas previo un examen de oposición cuya celebración se llevará a cabo bajo la supervisión de la Sociedad Antituberculosa. Las solicitudes para ganar estas becas deberán ser enviadas por conducto de la Antituberculosa, tal como se especifica en las condiciones impuestas por la Federación Nacional de Fascistas Italianos contra la tisis.

Esta oportunidad de ampliar los conocimientos sobre la curación y tratamiento de la Tuberculosis debe ser aprovechada por los jóvenes médicos filipinos. El Dr. Trinidad considera esta oferta de becas en el "Benito Mussolini Institute" como un acto altamente humanitario y que el objetivo es librar el mundo de los estragos que anualmente está ocasionando la peste blanca.

UN CHINO ES HERIDO EN UNA MARIMORENA

El lio se origino en una carinderia de la calle Juan Luna

Chang Lin, de la calle Sta. Elena No. 11321 tuvo que ser enviado anoche al Hospital General después de una riña entre chinos y filipinos en una carindería china de la calle Juan Luna No. 636. Apolonio de la Cruz, de la calle R. Matanda No. 424, el que, según se supone ha sido el agresor de Chang Lin, ha sido detenido por la policía, para ser investigado.

Dos estudiantes que estaban comiendo en una carindería de la calle Juan Luna No. 636 tuvieron una disputa con un chino que les servía, y llegaron a las manos. Muy pronto otros chinos que poseían tiendas y carinderías en la vecindad se dispusieron a tomar parte en la contienda, y uno de ellos, Chang Lin, llevaba un pedazo de tubo de hierro que evidentemente pensaba utilizar en la riña, pero, antes de llegar a la escena del desorden, se encontró con Apolonio de la Cruz, que le descargó un golpe en la mejilla con su puño, que le quitó el sentido por espacio de una hora. No recobró el conocimiento sino después de haber estado en el Hospital General.

Los otros que participaron en aquella riña desaparecieron del lugar.

Casi al mismo tiempo que esto sucedía, a las 9:45 de anoche, Camilo Estabillo de 20 años de edad, residente en la calle Ronquillo No. 335, estando de pie frente al cine Palace, recibió de un individuo un golpe certero en la nuca que le hirió en aquella parte. Estabillo no pudo identificar a su agresor.

Domingo Almirón, de 34 años de edad empleado de la Estrella del Norte, mientras volvía a su casa ayer tarde, fué agredido por un matón de Quiapo, que se escapó después.

GRAVES SUCESOS SE TEMEN EN MANCHUKUO

Agudiza la situación el hecho de que Pu Yi está enfermo de tifus

(De la "Associated Press")

Shanghai, mayo 30.—Los peligros vislumbrados por Peiping de graves acontecimientos politicos dentro del llamado estado de Manchukuo se han acentuado en el norte de China, al recibirse noticias aqui de que el emperador Kangte, anteriormente Henry Pu Yi, esta enfermo de tifus.

Los despachos dicen que las autoridades japonesas se han apresurado a buscar ayudar medica, pues Henry Pu Yi insiste en llamar al antiguo herbolario chino, mientras que los japoneses prefieren el consejo de medicos occidentales famosos.

Segun las noticias, prevalecera la voluntad de Pu Yi y que se mando llamar a un medico chino, a quien los japoneses pagaron $50,000 mexicanos, garantizando su seguridad personal.

Todos empeñados en suprimir contrabandos

(De la "Associated Press")

Ginebra, mayo 26.—Los Estados Unidos han notificado a la Liga de las Naciones que no podrán tomar parte en el tratado en proyecto para la supresión del tráfico ilicito de drogas peligrosas. Los Estados Unidos han expresado la opinión de que si se observaran completamente los convenios existentes, serian bastantes sin necesidad de ningun nuevo tratado. Veintidós naciones ya han aceptado el nuevo convenio.

El probable fallo del electorado

Con cuatro indecisos, en el Senado dos antis por cinco pros seguros; en la Cámara serán 38 contra 49

Por ANA HAW

De hoy a ya muy contados días, o, sea, el 5 de junio entrante, el electorado pronunciará su decisión. Es pleito a decidir la cuestión de la independencia que el fetichismo del ex-juez Diaz llama pleito de caudillaje Quezon vs. Roxas. Es pleito por el cual políticos y pueblo filipinos se han dividido hondamente en antis y pros, hostiles y enemigos cordiales entre sí. Y es pleito de antis y pros, porque así aparece, por mucho que la habilidad electorera lo disfrace de lucha de coalición consolidado-demócrata contra entente nacionalista-demócrata pro independencia. Tan esto es así que, sinceros o ingénuos, Sumulong y Gonzalez Lloret han registrado sus candidaturas bajo filiación anti, frente a Palma y Concepción que lo han hecho bajo la bandera pro-independencia.

Ahora bien, sin pretender infalibilidad ni siquiera certeza absoluta para los cálculos e informes en que se apoya, el probable fallo del electorado en este pleito antis vs. pros, se estima hasta hoy en cuanto a la próxima composición política de las cámaras legislativas y sin tener en cuenta los factores que pudieran variarlo de hoy a la fecha de la emisión de los votos, como marcadamente pronunciado a favor de los pros. Hélo aquí pronosticado y enmarcado en estos dos cuadros sinópticos y comparativos, correspondientes a las dos cámaras de la próxima X Legislatura Filipina:

SENADO

ACTUAL Distrito senatorial	Anti	Pro	FUTURA Distrito senatorial	Anti	Pro
1.o	2	0	1.o	2	0
2.o	1	1	2.o	(?)	1
3.o	1	1	3.o	1	1
4.o	2	0	4.o	1	1
5.o	2	0	5.o	2	0
6.o	0	2	6.o	0	2
7.o	1	1	7.o	0	2
8.o	2	0	8.o	1	(?)
9.o	2	0	9.o	1	(?)
10.o	0	2	10.o	0	2
11.o	2	0	11.o	1	(?)
Total	15	7	Total	9	9

CAMARA

ACTUAL Distrito senatorial	Anti	Pro	FUTURA Distrito senatorial	Anti	Pro
1.o	7	2	1.o	5	4
2.o	7	1	2.o	3	5
3.o	7	1	3.o	4	4
4.o	3	4	4.o	2	5
5.o	7	1	5.o	5	3
6.o	5	5	6.o	3	7
7.o	5	4	7.o	3	6
8.o	7	0	8.o	5	3
9.o	6	2	9.o	5	3
10.o	3	4	10.o	1	6
11.o	1	5	11.o	2	4
Total	58	29	Total	38	49

Consideraciones generales

Antes de proceder a un breve análisis, por distrito senatorial, del supuesto resultado de las próximas elecciones en cuanto a la composición de la X Legislatura, hágase constar lo siguiente: la mayoría o los antis comparecen ante el electorado con 15 miembros electivos en el Senado y 58 en la Cámara contra la minoría o los pro-independencia que lo hacen con 7, y 29, respectivamente. Según los dos cuadros sinópticos y comparativos arriba hechos, la mayoría o los antis llevan hasta hoy probabilidades de emerger de las urnas con 9 miembros electivos en el Senado y 38 en la Cámara contra la minoría o los pros que tienen para sí las de salir con 9 y 49, respectivamente, quedando aun indecisos en la nebulosa de imprecisos informes los otros 4 puestos en el Senado.

De los miembros actuales de dicha cámara, 15 senadores antis y 7 pros, 8 y 3, respectivamente, se renuevan o se someten al electorado en estas elecciones. Los 8 antis son los senadores de los distritos 1.o (Arranz), 2.o (Sison), 4.o (Generoso o, en su lugar, Sumulong), 5.o (Quezon), 7.o (Belo, o, en su lugar, Hontiveros), 8.o (Zulueta, o, en su lugar, Lacson), 9.o (Avelino) y 11.o (Clarín). Por su lado, los 3 pros que comparecen ante el electorado son los senadores de los distritos 3.o (Aquino, o, en su lugar, Concepción), 6.o (Fuentebella, o, en su lugar, Sabido) y 10.o (Osmeña). Esto es, 8 senadores antis y 3 pros se obligan a demandar renovación de mandato o ratificación de confianza del electorado en ellos. ¿Cómo lo conseguirán?

Aún con la impresión del cálculo sobre 4 miembros del Senado (los del 2.o, 8.o, 9.o y 11.o distritos, señalados con interrogante (?) en el cuadro sinóptico correspondiente), el supuesto resultado tiende a favor de los pros. Estos con solo los 9 que se les acreditan, conquistan 2 puestos más, que son otras tantas pérdidas para los antis. En la hipótesis de que ambos se llevarán 2 por cada cual, de los 4 indecisos, o empatarán con 11 por 11, el resultado sería más favorable aún para los pros. El empate representaría para estos 4 conquistas que son 4 pérdidas para los antis. Además, con mayoría en la Cámara, los pros tendrán derecho, para disolver el posible empate en el Senado a los 2 senadores por nombramiento. Más todavía: aun cuando lograran una mayoría relativa de 12 ó 13 miembros en el Senado, los antis siempre resultarían perdidosos por la merma de 3 o 2 puestos, sufrida en su mayoría presente de 15 miembros.

En la Cámara de Representantes, los antis llevan los de perder unos 20 puestos que resultarian otras tantas conquistas para los pros. Pues el resultado arriba supuesto sólo daría a los antis 38 en vez de los 58 actuales contra 49 en vez de 29 actuales de los pros. Aunque este cálculo fallara en 4 ó 5 a favor de los antis todavía el triunfo estaría del lado de los pros que en tal caso tendrían 45 ó 44 miembros en la Cámara, contra 42 ó 43 de los antis.

Al presente, los antis tienen 2 senadores en 6 distritos senatoriales, (1.o, 4.o, 5.o, 8.o, 9.o y 11.o) contra 2 distritos (el 6.o y el 10.o) con 2 de los pros, y unos y otros están a 1 en 3 (el 2o, el 3.o y el 7.o). En la Cámara, los antis tienen actualmente mayoria de representantes en 7 distritos senatoriales (1.o, 2.o, 3.o, 5.o, 7.o, 8.o y 9.o) contra 3 (4.o, 10.o y 11o) de los pros, más 1 (el 6o) donde unos y otros están empatados. De tal suerte que si los antis no llegan a mantener la misma proporción de mayoría por distritos senatoriales que tienen ahora, aunque siguieran siendo mayoria, en la Legislatura, siempre habrán perdido en las elecciones, siquiera desde el punto de vista de una ratificación integral de confianza.

Invirtiéndose, por ejemplo, la calculada proporción mínima de mayoría y minoría en la Cámara, esto es que los antis tuvieran 45 ó 44 miembros, en vez de 42 ó 43, todavía no podría reclamar para sí toda la victoria, ya que de los 58 habrán perdido 16 ó 15. Lo cual, de significar victoria, sería, en todo caso victoria perdidosa, no tanto porque el margen de mayoría habría quedado bastante mermado, cuanto porque esta merma representaría una señal inequívoca de repudiación relativa.

Ahora resta analizar, aunque de pasada, el resultado probable para la Legislatura de las inminentes elecciones. Tal análisis, con expresión de algunos presuntos factores determinantes del fallo del electorado a favor de los pros, se reserva para otro articulo suplementario.

Para Respirar Libremente

Use MENTHOLATUM

Los primeros síntomas de catarro son estornudos y flujo de la nariz. Si sus fosas nasales están obstruidas, apliquese MENTHOLATUM y pronto sus propiedades curativas y antisépticas las destaparán, y descongestionarán la cabeza.

Friccionando el pecho y garganta con MENTHOLATUM prevendrá la ronquera, y otras complicaciones. Insista siempre en el legitimo.

Formula: Menthol 0.3 gm., Camphor 3 gm., Oil Eucalyptus 0.1 gm., Boric Acid 8.5 gm., Oil Pinus Pupillo 0.1 gm., Excipiente to make 30 gm.

M.E.C.D. 2016

PAGINA SOCIAL

Nutrido cortejo en la boda de Amparo Rodas

El Dr. Sixto De Los Angeles Y La Sra. De Mapua Serán Los Padrinos

El domingo, 3 de Junio, a las 6:00 en punto de la mañana y ante el altar donde se entroniza Sta. Clara, en Pasay, Rizal, sera bendecida la union sacramental de la Srta. Amparo Rodas con el Sr. Felipe Chanco. Actuaran de padrino de bodas el Dr. Sixto de los Angeles y de madrina la Sra. de Mapua (T.)

Como la novia es miembro juvenil (junior) de "Barangay", camaradas suyos en la asociacion formaran el cortejo nupcial. Estos son: Rina C. Reyes y Jesus del Prado; Nena Ampil y Francisco Eraña; Nieva Eraña y Cesar C. Reyes; Josefino de los Angeles y Bienvenido Eraña; Soledad del Prado y Jaime de los Angeles; Estrella Paredes y Jose Herrera, y Magdalena Rodas como dama de honor. El fiscal Ruperto Kapunan (hijo) y señora, y el industrial Moises Ampil y señora, matrimonios juveniles (midgets) de "Barangay" con el ministro oficiante acompañaran al novio en el presbiterio de la iglesia a la espera del cortejo.

Tambien miembros de la misma asociacion cantaran, desde el coro, durante las nupcias, una "salve" y un "Ave, Maria," encargandose de la parte musical la Orquesta Manila. Da. Emilia G. de Lim y la Dra. Leonor de los Angeles dirigiran las ceremonias. en tanto que la profesora Aring de los Angeles se hará cargo de la parte vocal.

Con este mismo feliz motivo, los chicos y chicas (juniors) de 'Barangay' dieron anoche una cordial fiesta de despedida a la Srta. Rodas (A.) en la casa residencial del Dr. G. Eraña y señora en Pasay, Rizal. De ella actuaron de simpaticas anfitrionas las dalagas de la asociacion con la Dra. Leonor de los Angeles y la Srta. Centro Escolar a la cabeza. El cabeza y los demas jefes de familias federadas dentro de "Barangay" se asociaron en pleno a la fiesta, lo mismo que los matrimonios juveniles, como invitados por los "juniors".

Se improvisó un programa en el que campearon votos por la felicidad de los futuros "midgets". "Banahaw" se encargo del servicio de mesa y la Orquesta Manila, de la musica.

PERSONALES

Ha sido dada de alta en el Hospital de S. José, donde estuvo varios dias bajo el cuidado del Dr. Potenciano la Sra. Angelita C. de Palma, esposa del farmaceutico de la Botica Boie Sr. Jose P. Palma.

Para asistir a la apertura de las clases, regresara a Tayabas uno de estos dias la Srta. Aurora L. Saguil, principal del 'Calauag Institute', en Calauag, Tayabas.

Por el Dr. Jesus Azcona fue sometida a una operacion quirurgica en el Hospital de Santiago, el 26 de los corrientes, la Sra. Remedios L. Vda. de Saguil.

Por el 'Mactan', salieron anoche para Davao, donde residen, el Dr. Juan Belisario y su señora, Dra. Maria Socorro C. de Belisario que estuvieron en Manila por una breve temporada de vacaciones. El Dr. Belisario es, ademas de medico, productor de abacá y copra y su nombre es barajado por sus simpatizadores para delegado a la Convencion Constitucional.

El Dr. Hipolito Gatsalian, director del Hospital Chino y su señora Da. Pacita de Gatsalian son hoy padres felices del primer vastago de su union. El bebe salio al mundo con 7 libras de peso. Madre e hijo se encuentran bien.

De Antipolo, en donde estuvieron por las fiestas de Ntra. Sra. de la Paz y Buen Viaje desde el 1.o de mayo, han vuelto a esta capital, la Sra. Cristeta R. de Revilla y sus hijas Mely y Nati.

Tambien han regresado de Antipolo, la Sra. de Felipe de Santos, y sus hijos, Arturo, Alicia y Milagros de Santos.

La Srta. Rosario Vargas ha sido elegida reina de la fiesta de Bulan, Sorsogon cuya celebracion tiene lugar este dia, 31 de mayo.

COMIENZA HOY LA
VENTA
EN EL
The Taj Mahal
GRANDES GANGAS
TELAS DE HILO, ROPAS INTERIORES, MUEBLES DE TECA, ETC., ETC.
PRECIOS DE GANGA
40 Isaac Peral, Ermita

La concurrencia selecta y la original decoracion contribuyeron al exito del pagsasayang antipoleño

La mas bella

La señorita Delia Cubillas, de Mejico, que recientemente fue coronada como la mujer mas hermosa de la ciudad de Mejico. Las ceremonias de la coronacion se celebraron durante el suntuoso baile organizado en honor a la reina.

Baile "blanco y negro" de Caloocan Bachelors Club

En honor a los profesionales y a los graduados de 1934 residentes de Caloocan se esta organizando un 'dance en blanc' por los miembros del Caloocan Bachelors Club presidido por el Sr. Nicanor Nadurata. La fiesta se celebrara en la residencia de los Gochuico, el sabado proximo, 2 de junio.

El comite organizador es ayudado por un comite de señoritas compuesto por Asuncion Tan, Juana Concepcion, Carmen Herrera, Lina Flores Lourdes Santos y Gertrudes Medina.

Las siguientes señoritas y caballeros seran huespedes de honor:

Clarita Tan Kiang
Pacita de los Reyes
Engracia Laconico
Monina Acuña
Marcelina Cuenca
Consuelo Villamor
Luisa Laconico
Angelina Diy

La fiesta empezara a las 8:30 p. m.

En casa de los Sres. de Panlilio (Vicente)

La casa de los Panlilios (Vicente) en San Fernando, Pampanga fue escena de una amena reunion social ayer ofrecida con motivo de la fiesta patronal.

Personas representativas del pueblo y de Manila estuvieron presentes en la reunion. Entre ellas figuraban:

Maria Paterno, Belen Gueco, Lourdes Panlilio, Rosario Puno, Teresita Panlilio, Crispina Reyes, Remedios de Mesa, Martina Paterno, Marina Reyes, Chaling Gueco, Chung Paterno, Corazon Dayrit, Pilar Paterno, Nena Guevara, Estelita Dayrit, Sra. de D. Lorenzo Gueco, Sra. del Dr. Clemente Puno, Jose Dayrit, Abelardo Fajardo, Bernardo de Lara, Patrocinio Dayrit, Carlos Lopez, Pablo Panlilio, Felixberto Bustos, Mariano Hizon, Carlito Panlilio, Jose Panlilio y otros.

La Dra. Guazon, las Sras. de Roxas y de Albert entre las invitadas

El 'pagsasayang antipoleño' ofrecido por el University Club el martes pasado por la tarde es otra de las fiestas que haran epoca por su esplendor y animacion. La presencia de chicas distinguidas y la decoracion magnifica contribuyeron mucho al exito del baile. Este tuvo lugar en el edificio de la escuela de Antipolo. Motivos genuinamente tipicos, incluyendo al popular 'salakot', formaban el material decorativo en la fiesta del University Club.

Los invitados fueron recibidos por el presidente del club Sr. Arturo de Santos, los Sres. Miguel Papa, Virgilio Rodriguez y Carlos Vergel de Dios, la Sra. de Felipe de Santos y sus hijas Milagros y Alicia.

Entre las damas y señoritas invitadas, se hallaban las Sras. de Mariano Albert, del Dr. Baldomero Roxas, la Dra. Paz Mendoza-Guazon, la Sra. de Vergel de Dios, Eriberto Paterno, las Srtas. Rosario Ocampo, Pacita Roxas, Belen y Caridad Paterno, Nati y Melly Revilla, Josefina Cañiza, Clarita Tan Kiang, Maria Marta Albert, Pacita Chuidian, Melly Villanueva, Lulu Reyes, Diy, Del Rosario, Valera, Salgado, Nieves Ocampo, Araullo, Carmen Cruz, Sevilla, Asuncion Tan, Lilia Cruz, Consuelo Grau y otras mas.

Entre los caballeros estaban los Sres. J. L. Paterno, Dr. Maloles, G. Benedicto, P. Dayrit, hermanos Salgado, Cañiza, Ramon Valera, F. Sanchez, F. Genato, E. Arroyo, C. Albert R. Santos, Dr. Mendoza, Dr. V. Ocampo, A. Paterno, D. Santos, E. Valencia, hermanos Ongpin, y muchos mas.

Mussolini, el "Moderno Napoleon", en una Interesantisima Pelicula

En uno de los teatros mas modernos de la capital, el "Grand", se proyectara muy pronto una cinta que entraña un interes singular para todos. Se trata de un hombre en quien el mundo entero tiene fijados sus ojos desde hace varios años: Benito Mussolini, el hombre nuevo elegido por la Providencia para abrir nuevos surcos en el gobierno de las naciones.

Mussolini, el Duce, hijo de un simple herrero, es toda Roma, toda Italia. Es el fascismo, la dictadura sana y mas eficaz que está regenerando las carnes de Europa. Hablar de Mussolini es rehacer la historia de los gobiernos del mundo civilizado, para hallar su esencia y su forma sintetica.

Mussolini tal como era cuando comenzó a despuntar y tal como es en la actualidad, un Napoleon moderno, con sus poses caracteristicos que retratan en cada instante su espiritu dinamico y magnetizador, es el tema principal de la cinta. Al Duce se le ve en las distintas etapas de su carrera singular: como ha llegado a ser socialista, y despues volverse imperialista; como hace diez años, los camisas negras surgieron en las plazas de Roma, guiados por un hombre que tenia el rostro de un titan; como hizo tumbar el gobierno de su pais haciendose él mismo no solo Primer Ministro, sino ministro de todo lo demas tambien; como evita los asesinatos tramados contra él; y, cuando le tiran bombas y hacen disparos contra su persona, ¿que comportamiento observa?

Se le ve tambien dirigiendo la palabra desde el balcon de un edificio de gallarda estructura en Napoles, a una inmensa multitud, la mas grandiosa y compacta que se ha congregado para oir a un solo hombre. Con un lenguaje sencillisimo, sin prosopopeyas, sin ostentaciones, sin boato ni vanaglorias, pero expresado con la fuerza de un alma de gigante, Mussolini relata a aquel oceano humano los metodos

BENITO MUSSOLINI

y la politica que ha venido empleando, con pulso firme y rumbo certero, en la direccion de la nave del estado italiano, sobre las aguas procelosas.

Por ultimo, la cinta demuestra que el estado corporativo actual de Italia zumo y compendio de la ideologia politica de Mussolini, es un experimento fecundo que está dando en la patria del Dante los mas halagadores resultados. La industria, el comercio, el sistema de comunicacion, el ejercito, la armada, la aviacion, todo se encuentra en estado de gran desarrollo y progreso, porque en su espiritu vibra el alma de este hombre singular.

Despues de presenciar esta original pelicula, el espectador no puede menos de decir en su fuero interno; mientras el Duce viva, y en su mente, que es un hervidero de concepciones originalisimas se fraguen sus conceptos tipicos de gobierno, Italia no languidecerá. La tierra de Garibaldi está ocupando rapidamente un puesto frontal internacional bajo el sol, conducida por las manos de un gobernante que tiene halitos de Dios: Mussolini.

Encabezan una lista de huespedes de honor

Srta. CLARITA TAN KIANG

Srta. ENGRACIA LACONICO

Srta. PACITA DE LOS REYES

Srta. MONINA ACUÑA

Cuatro reinas y varias princesas del carnaval forman el cuadro de huespedes de honor del Bachelors Club de Caloocan, Rizal. Ellas son: Monina Acuña (Miss Philippines de 1930), Pacita de los Reyes (1929), Clarita Tan Kiang (1934), Engracia Laconico (1933) y las Srtas. Marcelina Cuenca, Consuelo Villamor y Luisa Laconico. Tambien seran huespedes de honor, la Srta. Angelina Diy, el senador Nolasco, el representante Magsalin, el gobernador Sevilla y el juez Sofronio Abrera. La fiesta de baile 'blanco y negro'—esta señalada para el domingo, 2 de junio.

El baile del Club Jardeli honrado por chicas de Manila y varias provincias

Por ACISLO TECSON

Uno de los acontecimientos sociales de la presente temporada en provincias fue la reciente celebracion del segundo aniversario en forma de recepcion y baile del Club Jardeli, de Cabiao, Nueva Ecija. La esplendida reunion que coincidio con la fiesta patronal del pueblo se llevo a cabo en el amplio auditorium de Cabiao.

La Orquesta Zabat de Manila amenizo el baile que se caracterizo por su brillantez, gaya animacion y nutrida concurrencia. Elevados funcionarios y conocidos elementos de Manila, Nueva Ecija, Bulacan, Pampanga, Tarlac, Rizal y otras provincias honraron con su presencia el "sarao." Se sirvio un suculento "buffet."

El exito de la fiesta se debe a la eficaz cooperacion de los dignatarios y organizadores; a los esfuerzos de la Srta. Felicisima Romero, presidenta del club, aventajada alumna del Colegio de La Consolacion y de la distinguida patrocinadora Dña. Maria Romero, señora del Rep. Felipe Buencamino, Jr.

Entre los concurrentes se hallaban:

Rep. Felipe Buencamino, Jr., y Sra. Gonzalo Garcia y Sra., Dr. Simon Abes y Sra., Dr. Buenaventura Agustin y Sra., Charles Hollmann y Sra., Luis Pineda y Sra., Teofilo San Luis y Sra., Jose Talens y Sra., Sr. Jose Cruz y Sra. Sr. Mendoza y Sra., Roque Buencamino y Sra., Sra. Paulina de Albert, Sra. Beatriz Cruz, Dra. Leoncia Soriano, Dra. Estrella Vergara, Dra. Rosario Martinez, Dra. Enriqueta Jose, Dra. Ricarda Sian, Srtas. Felicisima Romero, Julita, Milagros y Lourdes Relucio, Edna y Cecilia Soriano, Soledad Ramos, Srta. Ledesma, Josefina, Amadea y Pepita Medina, Candida Bautista, Remedios, Felisa, y Itchay Frias, Remedios, Encarnacion y Consuelo Diaz, Elisa Liuag, Constancia Rosario, Consorcia y Estacion Esquivel, Miguela Veneracion y hermana, Ceferina Castillo, Liberata, Inocencia y Trinidad Tanchoco, Domingo Gallardo, Lydia Gonzales, Rosa Garcia, Gloria Paez, Virginia, Remedios Ligaya y Mercedes Briones, Purificacion Ramirez, Dolores Santos, Magdalena Gallardo, Patrocinio y Margarita Yapsingco, Angelina y Filomena Albert, Rosa Tuason, Carmen Suzara, Srta. De la Rosa, Consuelo y Onor Joson, Gloria Cando, Marciana y Lourdes Cortes, Rosalina y Lydia Isip, Gonzales, Pura y Ading Ramirez, Isidra Picache, Maria y Rosita Almario, Soledad Borja, Lourdes, Julita, Maria y Nena Ortiz, Matilde y Mercedes Talens, Marcelina y Amelia Alejo, Naty Crespo, Juliana Tiangco, Matilde Wycoco, Luz Aligada, Aurea C. Herrera, Nena Alejandro, Paula y Felisa de Leon, Josefa Agustin y Fe Santiano; Gob. Miguel Liuag, Auditor Francisco Alejo, Dr. Elpidio Isip, Dr. Alfredo Frias, Dr. Marciano Tinio, Dr. Trinidad Yamsoan, Dr. Eusebio, Cruz, Dr. Clodualdo Orquiza, Dr. Juan Ortiz, Dr. Abesamis, Dr. Benedicto Gungon, Dr. Jose Sian, Dr. Raymundo Relucio, Dr. Mariano Galang, Dr. Alfonso Lapuz, Sres. Bonifacio Isip, Leocadio Pineda y hermano, Manuel de Leon, Jr., Leon Zavalla, Vicente Caballero, San Vicente, Delfin Sian, Felixberto y Julio Soriano, Estanislao Garcia, Dominador Santiano, Miguel Divino, De Guzman, Geronimo Suva, Arsenio Romero, Francisco Matias, Galo y Acisclo Tecson, Rosendo Veneracion, Andres y Amado Luciano, Ricardo Esquivel, Angeles Soriano, Rizalino Frias, Ricardo Matias, Luis Paez, Alfredo Garcia, Ramon Suzara, Pastor Tanchoco, Ruperto Gutierrez, Mariano Robles, Sergio y Nilo Ramos, Mario Melencio, Sergio y Leon Ortiz Gerardo Pongco, Vicente San Vicente, Leovigildo Antonio, Frias, Ramirez, Perequito de Jesus, Isidro de Leon, Augusto Jimenez, German Punsalan, Fernando Tinio, Romeo Gonzales, Graciano Borja Federico, Ismael y Antonio Lapu , Deniega, Lirio Valencia, Godofredo y Homobono Relucio, Mariano Llanera, Nicasio Paz, Simeon y Conrado Agustin, Artemio Tiangco, Francisco Aligada, Juan Mesina, Arsenio Nuñez Paterno Santiano, Salvador Crespo, Lauro Alejandro, Floro Policarpio, jr., Wycoco, Buenaventura Villaruz, Juvencio Pascual, Frias, y otros mas.

De la COLONIA ESPAÑOLA

Por Gloria Romero Salas
Teléfono 5-62-29

Despues de pasar una temporada de vacaciones en Cebu, han regresado ayer en el vapor "Rizal" la Sra. de D. Fernando Gonzalez con sus nietas Conchita, Carmen y Trinita Miranda.

Lucido "santacrusan" en la calle Tayabas

Una de las brillantes procesiones de la Cruz de mayo celebradas en esta capital en esta temporada, fue la organizada en la calle Tayabas, Sta. Cruz en la noche del 28 del actual (lunes). La procesion fue presenciada por una ingente multitud que se alineo en las calles por donde paso el cortejo. Las bellas asistentes recibieron entusiastas ovaciones, especialmente la reina Elena personificada por la Srta. Paulina Guison; Felipa Caravana, y las Srtas. O'Hara.

Despues de la procesion se organizo un animado baile que se prolongo hasta la media noche. El Sr. Titu Datu y señora fueron los anfitriones.

Dr. C. Jährling's
POLVO
PARA SARPULLIDOS
POLVO ANTISÉPTICO PARA SARPULLIDOS, PICADURAS DE INSECTOS, QUEMADURAS Y PARA ASEO GENERAL.
Botica de Sta. Cruz
PLAZA DE GOITI
MANILA

No pretendemos hacer un negocio con la venta de ACEITES LUBRIFICANTES para autos, pero tenemos reservados unos cuantos galones para nuestros mejores amigos con los cuales podemos compartirlos. La verdad es que nuestro aceite es demasiado bueno para ser indebidamente empleado y solo lo usan los motoristas que deseen lo mejor en cuanto a su valor.

EL ACEITE LUBRIFICANTE "SONOCO" se parece al champan—y vale tanto como esta valiosa bebida, si bien no cuesta mas que los demas aceites de calidad.

PARSONS HARDWARE CO., INC
805 Echague Manila

VENTA POR APERTURA DE CLASES
Los escolares hallaran en nuestro extenso surtido de artículos todo lo que necesiten para la escuela.
SEDAS, CALCETERIAS, PAJAMAS y otras novedades
A Los Precios Mas Bajos
BOMBAY SILK SUPPLY
128 Nueva Cerca de Escolta
73 Escolta Edificio Brias Roxas

La Doctora AUGUSTE POPPER Eminente Ginecóloga de Austria

¿Porqué tantas señoras envejecen prematuramente?

Entre los problemas físicos de la mujer casada, uno de los más delicados es el de la higiene íntima. ¡Cuantos trastornos por no practicarla—y peor aún—por hacerlo erróneamente! Por lo general, los daños más graves se deben al uso de antisépticos inadecuados. Note lo que dice la Doctora Auguste Popper, eminente especialista de Viena—y protéjase. Su salud y su tranquilidad lo exigen.

Palabras de la Doctora Popper

"Es preciso tener sumo cuidado al elegir el antiséptico adecuado para la higiene íntima. Algunos antisépticos son demasiado débiles y carecen de eficacia: otros son caústicos e irritantes y pueden dañar los tejidos sensibles.

"El antiséptico apropiado es el Lysol—recomendado desde hace muchos años por los ginecólogos de Viena, donde la ciencia médica es muy rigurosa. El Lysol es benigno y suavizante para las membranas más delicadas. Se usa mucho en los casos de maternidad—lo que prueba su eficacia. Los beneficiosos resultados de este antiséptico perfecto contribuyen grandemente a disipar esas aprensiones que tan a menudo destruyen los atractivos femeninos y afectan la felicidad conyugal."

Para su protección, use el Desinfectante Lysol y siga las fáciles instrucciones para usarlo. No admita sustitutos.

MAISON ALEX WEILL
453 Padre Gomez 453
Acabamos de recibir, preciosos

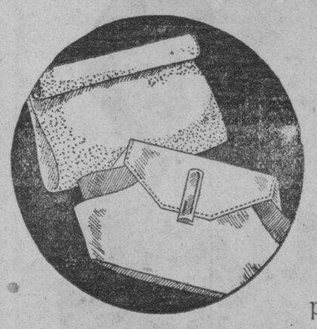

BOLSOS
DE MANO
de Cuero
—ULTIMA NOVEDAD—
procedentes de Viena
De todos los colores, tamaños y caprichosas formas
A precios desconocidos en Manila
VALE LA PENA DE VERLOS!

NUEVOS ZAPATOS para el NUEVO PERIODO

No importa a que grado pertenece su hijo...mantengalo en el primer grado de los
ZAPATOS BUSTER BROWN
Nuevos Estilos
Todos los Tamaños
Hamilton-Brown
109-11 ESCOLTA

Dos Capas Cutáneas
Vd. tiene un Cutis EXTERIOR y un Cutis INTERIOR

Lady Sibell Lygon
protege sus encantos con el Tratamiento Pond's "Dos-Cutis"

El Tratamiento "DOS-CUTIS" evita *Arrugas* . . . corrige la *Sequedad*

CUANDO usted es jóven, la capa interior de su cutis es suave, lisa y tersa como la superficie de una linda manzana en sazón. Pero muy pronto, las glándulas que emiten la materia grasa que alimenta al cutis, cesan de producir. Se contrae entonces el Cutis Interior. Para evitar esta condición es menester cuidar el cutis interior. Para ese fin es la Cold Cream Pond's.

Una Crema Aceitosa Penetrante—La Cold Cream Pond's es una deliciosa crema, rica en aceites, que penetra los poros. Su uso vigoriza y tonifica la piel. Dadas sus cualidades penetrantes, esta crema limpia maravillosamente. Evita los pliegues y arrugas, conserva su cutis intachable.

Para la Capa Exterior una Crema Seca—¡Qué diferente su cutis exterior! Esta capa del cutis contiene glóbulos de humedad natural que constantemente se resecan con la acción del sol y el viento. Esto produce la sequedad y aspereza.

Para corregir esto, use la Vanishing Cream Pond's. No contiene materias grasas. Puede emplearla durante el día y dejarla sobre el cutis toda la noche. Contiene un ingrediente especial que restituye la humedad natural desgastada. Sólo una aplicación desvanece la aspereza. Da a su cutis suavidad perlina. Usela para base de los polvos.

Pruebe este sencillo Tratamiento "DOS-CUTIS" diariamente

1. Todas las noches, limpie y vigorice su Cutis Interior con la Cold Cream Pond's. Repítase haciendo un masáje vigoroso.
2. Cúbrase el Cutis Exterior con la Vanishing Cream Pond's. Déjese sobre el cutis toda la noche.
3. Todas las mañanas y durante el día, otra limpieza con la Cold Cream. Aplíquese luego la Vanishing Cream y entonces los cosméticos.

Ensaye este famoso método para enriquecer y realzar la belleza de su cutis.

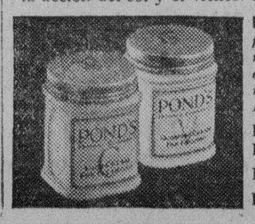

MUESTRAS GRATIS—*Envie el cupón y 10¢ para cubrir el franqueo etc., y recibirá usted muestras gratis de las dos cremas Pond's y de los delicados polvos para el cutis que Pond's manufactura ahora. Indique el color. Natural* ☐, *Rosado* ☐, *Moreno* ☐.

Dodge & Seymour, Ltd., Dept. C-56
Insular Life Building, Manila, P. I.
Nombre_____
Dirección_____
Marca Registrada, 1934, Pond's Extract Company

M.E.C.D. 2016

NI EXENCION NI ENMIENDAS ECONOMICAS

Los banqueros y copreros concuerdan con la predicción de K. B. Day

Las autoridades banqueras y los exportadores de copra comparten con Mr. Kenneth S. Day, vice-presidente y gerente general de la Philippine Refining Company, su predicción de que la enmienda de la ley de rentas federal recomendada por el Presidente Roosevelt para eximir al aceite de coco filipino del impuesto de sisa, no podrá ser actuada hasta que el congreso se reuna en sus próximas sesiones el año venidero.

También se cree posible que el plan de conseguir enmiendas de las disposiciones económicas de la ley Tydings-McDuffie no podrá prosperar por algun tiempo.

Mr. Day, en una entrevista ayer, declaró que los efectos del impuesto de sisa sobre el aceite de coco no serán tan graves como se temen. El efecto inmediato del impuesto será que los molinos locales de aceite de coco tendrán que reducir su costo de producción lo más posible.

Esto necesitará o bien la reducción de personal o el corte de los jornales, según Mr. Day. En cuanto respecta a la Philippine Refining Company, se mantendrá el estado actual hasta donde sea posible y los precios mejores esperados en diciembre pueden mejorar la situación y evitar que se tomen remedios drásticos.

Mr. Day también dijo que las provincias productoras de coco probablemente tengan que afrontar precios aun más bajos para la copra. Al presente se cotiza el aceite de coco en el mercado local a ocho y medio céntimos por kilo.

MUERTO POR UN TREN

La muerte sorprende a un pastor que se duerme en la via

Ceferino Garcia, un joven de 18 años de edad, pastor de carabaos, pago con su vida su despreocupación al echarse a dormir sobre los rieles del ferrocarril, en el barrio de Sukat, Muntinglupa, Rizal. El accidente ocurrió a las 4 de la tarde de ayer.

El causante de esta desgracia fue un tren que venía de Manila en dirección a Laguna.

El pastor, cansado de sus trabajos, se acostó en la via ferrea creyendo que por algun tiempo no pasaria ningun tren. Pero mientras estaba durmiendo paso uno y antes que el maquinista se diera cuenta la maquina ya habia descuartizado al durmiente.

Segun los de Muntinglupa, no es esta la primera vez que una persona, por su propia culpa, es descuartizada por un tren. No hace mucho un guitarrista, cansado de estar recorriendo casas tocando la guitarra, se acostó en la via y fué descuartizado por un tren.

Tripulantes de un barco embarrancado en Palawan corren peligro de hambre

Grave avería en el timon del "Ehima Maru".—El capitán viene a pedir socorro

Veintiocho miembros de la tripulación de un barco japones dedicado a la pesca de conchas que salieron de Takao, Formosa, el 28 de abril pasado, se hallan ahora desamparados en la costa oeste de la isla de Palawan cerca a la punta Caduagan. Los 28 pescadores salieron de Formosa embarcados en el barco de motor "Ehima Maru" el cual después de varios dias de navegación quedó encallado frente a la costa oeste de Palawan. El capitan del barco, T. Nakami, que llego a Manila, pide socorro para los miembros de la tripulación de su barco diciendo que la provisión de comida que habia en el barco se esta agotando rapidamente.

Nakami llego recientemente y esta tratando de conseguir socorro para el y para sus tripulantes por mediación del consulado japones. El consul Kimura cablegrafio inmediatamente al gobierno de Formosa pidiendo instrucciones.

Segun relata Nakami, el "Ehima Maru" un barco de motor de 40 toneladas de desplazamiento, salio de Takao, Formosa el 28 de Abril con el proposito de dedicarse a la pesca de conchas a lo largo del grupo de islas que el gobierno frances esta reclamando en el Pacifico.

Despues de estar navegando algun tiempo, el timon del barco sufrio una grave averia y la embarcación quedo asi a merced del mar durante algun tiempo hasta que encallo frente a Palawan el 26 de Mayo. Nakami dice que la provisión de comida que llevaban se esta agotando rapidamente y que a menos que se proporcione pronta ayuda a los 28 pescadores que se quedaron a bordo del barco, estos corren peligro de padecer hambre.

Riña infantil que se convierte en lucha tragica entre padres

Por haber tomado en serio una riña entre dos chiquillos, los padres de estos, Alfredo Capuli, de 30 años, obrero, y Felix Ignacio, de 34 años, barbero se enzarzaron ayer tarde en una reyerta mortal en la calle Naval, Malabon, Rizal, resultando tan gravemente herido el primero, que no llegó vivo al hospital.

Capuli fué gravemente herido con un cortaplumas en el *abdomen*, pecho y cintura. Todas las heridas eran mortales de necesidad.

Felix Ignacio al ser arrestado, declaró que no obró más que en defensa propia, porque Capuli, armado de un palo, le había pegado varias veces en diferentes partes del cuerpo y estaba al parecer dispuesto a matarle. Con todo, otros testigos presenciales aseguran que cuando Capuli se armó de un palo ya estaba herido y que lo había hecho para defenderse de las acometidas de su adversario.

Los niños José, hijo de Felix Ignacio, y Roding, hijo del occiso Capuli, estaban jugando cuando tuvieron un altercado que terminó en una pelea. Roding que se llevó la peor parte de la riña, se volvió a su casa para dar parte a su padre, y éste indignado, se fué a la casa de Ignacio para pedir explicaciones.

Habiendo encontrado a Ignacio muy poco dispuesto a dar las explicaciones que Capuli le pedía, se alega que el occiso desafió a Ignacio, y de áquí provino la riña que resultó mortal para este último.

Infracciones de la ley de ocho horas en Davao, denunciadas

De la infracción de la ley de ocho horas en varios centros de trabajo de Davao, se da cuenta en una comunicación enviada al director Hermenegildo Cruz, por el Sr. Gabriel Alba, agente especial de la Oficina del Trabajo que se halla en un viaje de inspección por el sur.

El director Cruz ordenó una detenida investigación de cada caso particular, para poder tomar los pasos necesarios.

YA SON VARIOS LOS CANDIDATOS A LA ASAMBLEA

Muchos han registrado ya su certificado de candidatura

Hasta hoy ya llega a mas de una veintena el numero de certificados de candidatura registrados para la Convención Constitucional. De ellos, varios son nombres conocidos en el ramo judicial, en el legislativo y en el de la administración provincial. Como son 200 y pico los delegados a elegir de esperar es que los candidatos contaran mas del triple de 200.

Los certificados registrados lo estan por los siguientes candidatos:

Ex-juez Guillermo B. Guevara, 1.er distrito de Rizal.

Ex-senador Celestino Rodriguez, 1.er distrito de Cebú.

Ex-gobernador y ex-representante Severo Hernando, 1.o de I. Nrote.

Ex-representante Vicente Llanes por el mismo distrito de I. Norte.

Ex-gobernador Manuel Aguinaldo, provincia de Bataan.

Ex-representante Domingo Diaz, 1.er distrito de Camarines Sur.

Ex-juez Tomás Flordeliza, 1.er distrito de Camarines Sur.

Victoriano Yamson, 1.er distrito de Bulacan.

Eustaquio M. Bangal, 1.er distrito de Pampanga.

Elias A. Ramirez, provincia de Agusan.

Ex-representante Sisenando Palarca, 1.er distrito de Tarlac.

Gobernador Bernardo del Mundo, provincia de Marinduque.

Marciano E. Brion, 1.er distrito de Laguna.

Alfredo M. Bunye, 1.er distrito de Rizal.

Iñigo Bitanga, 1.er distrito de Ilocos Norte.

Antonio Montes, provincia de Romblon.

Fernando Eguia, provincia de Zamboanga.

Jose Batungbakal, provincia de Bataan.

Feliciano Ejército, provincia de Cavite.

Pedro D. H. Gallanosa, 1.er distrito de Sorsogon.

José Malaya, provincia de Romblon.

Demostracion de posibilidades industriales

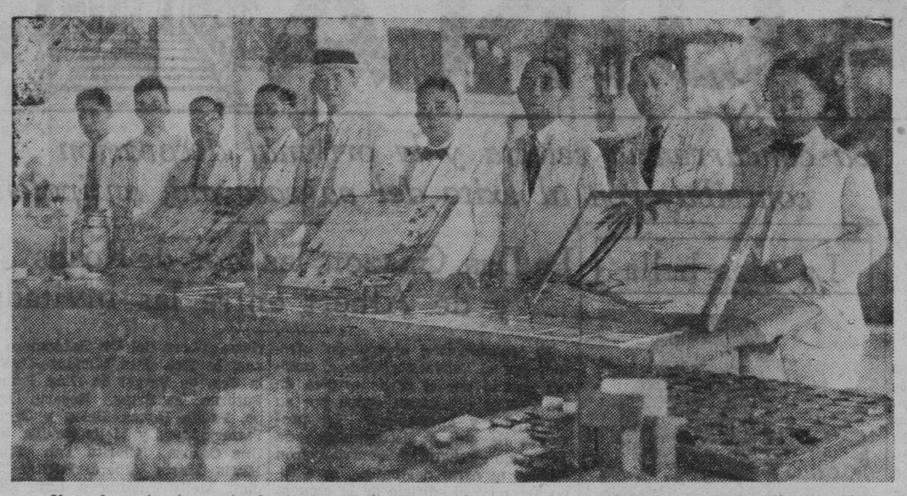

Una demostracion privada hecha el lunes por hombres de ciencia, al secretario Vicente Singson Encarnacion, de productos filipinos, de papel, sacos de abaca y conserva de alimentos. La demostracion se hizo en la Oficina de Ciencias y terminó en la Oficina de Fitotecnia en San Andres. Despues se sirvió una merienda de productos de coco. La fotografia fue tomada en la Oficina de Ciencias. De izquierda a derecha: Cornelio Balmaceda, Salvador del Mundo, Dr. Manuel L. Roxas, presidente Miguel Unson, secretario Singson, secretario Jorge B. Vargas, secretario Vicente Carmona, director Arthur Fischer y director A. Arguelles.

DESDE MAÑANA RIGE LA CUOTA DE LA MADERA

Hay esperanzas de que el negocio entre en una reacción favorable

La cuota de exportación de la madera filipina para los Estados Unidos fijada en 14,000,000 de pies para los primeros seis meses, entrará en vigor mañana, 1.o de junio, bajo el reciente código promulgado para la madera filipina.

Los exportadores locales esperan que la distribución de la cuota a los importadores de madera filipina en los Estados Unidos se llegará a saber este día o mañana. Este asunto ha sido esperado con ansiedad por los exportadores locales, a fin de que puedan hacer el necesario reajuste de su negocio de exportación.

Una vez que se sepa la cuota individual para la exportación de madera, se espera una reacción favorable en el negocio de maderas. Se cree que la cuota no producirá ninguna dificultad en la exportación, porque lo que sobre de la cuota será exportado a los países extranjeros donde existe una demanda de madera filipina.

PROGRAMAS de RADIO

KZIB

Jueves, Mayo 31

7:00 p. m.—Informaciones.
7:10 p. m.—Período educacional
7:20 p. m.—Cecil y Sally.
7:30 p. m.—"Commercial Announcements"
7:40 p. m.—"The Piano Mover" en el aire.
8:00 p. m.—Sucesos mundiales.
8:15 p. m.—Programa de Beck's Department Store.
"Stories in Song"
8:35 p. m.—Programa de Atwater Kent. Emil Velasco y su harmonium.
(a) "On the Beautiful Blue Danube";
(b) "Caprice Viennois".
9:00 p. m.—Programa operatico.
9:30 p. m.—Larry & Carmen Rosales.
10:00 p. m.—Programa de estudio, dirigido por Larry Rosales.
The Shadow—
"Did You Ever see a Dream Walking" (from "Sitting Pretty")
"Many Moons Ago" (from "Sitting Pretty")
Betty San Luis—
"Shanghai Lil" (from "Footlight Parade"); "By a Waterfall" (from "Footlight Parade")
Jaime Dunlao—
"Roses of Picardy"
"Beloved"
Nelia Santos—
"I'm Sorry, Dear"
"Beautiful Dreams"
Victor de Castro—
"You Alone" (from "Girl without a Room")
"Prisoner of Love"

KZEG

Jueves, Mayo 31

2:00 p. m.—Cantos de las Pampas.
3:00 p. m.—Valses.
3:30 p. m.—'Contrasts.'
6:00 p. m.—'Variedades.'
6:45 p. m.—Cantos populares, con Lina Flor y Miguel Velarde, jr.
Ending with a kiss; Shanghai lil'; Honeymoon Hotel; By a waterfall.
7:00 p. m.—Programa del 'Police Training School'—Banquete de graduacion en el Plaza Hotel.
Oradores: Hon. Tomas Earnshaw, Hon. Vicente Alindada, Capita Alcid, Capitan Argonza, Patrolman G. Crisol, Sargento Gabriel Laibes, Toasmaster: Wm. Neili.
8:15 p. m.—Programa de la Tabacalera.
8:30 p. m.—Continuacion del programa del Police Training School.
9:30 p. m.—Programa de placas, Victor.

KZRM

Jueves, Mayo 31

5:00 p. m.—Musica de estudio—Orquesta Ideal bajo la direccion de Victor Reyes.
6:10 p. m.—Informaciones en castellano.
6:30 p. m.—Informaciones en ingles.
7:00 p. m.—Tony Sobral y Rafael Artigas
There goes my heart; Old tappy; Lullaby in blue
7:15 p. m.—Mo y Noah.
7:30 p. m.—Repeticiones.
7:40 p. m.—Programa patrocinado por el 'Sugar News'
Lucinda Hoyle, soprano
After tonight we're through; It was so beautiful; It is an old-fashioned world after all, Memory waltz
8:00 p. ml—Manila Trading and Supply Co.—Bally Avelino y Russ Arañas.
I've told every little star; Without that certain hing; Smoke rings; You ough to be in pictures.
8:15 p. m.—Repeticiones.
8:45 p. m.—Cotizaciones.
8:50 p. m.—'Musical Interlude'—Peerless Trio.
9:00 p. m.—'KZRM Musicale.'
Marie Jewett, soprano
The Rosary—Nevin
Love is Forever—Brahms
My Mother Bids Me Bind My Hair—Haydn
Knowest Thou The Land—Thomas
Aria de Fausto—Gounod
Intermezzo—Schumann
Henry Mueller, baritono
Vale—Russell
One Lovely Night—Goring-Thomas
I Met a Stately Cavalcade—Cadman
Drink To Me Only With Thine Eyes (Old English)
Believe Me If All Those Endearing Young Charm (Old Irish)
Julio Esteban Anguita, pianista
The Moonlight Sonata—Beethoven
The Submerged Cathedral—Debussy
Waltz No. 9—Chopin
Eresto Vallejo, violinista
Sonata, C Minor—Grie g
Gavotte—Grieg

LYRIC THEATRE

MAÑANA

COMBINACION DE VODAVIL Y PELICULA

Una Excepcional Representación

En Pelicula — *En el Escenario*

APARICION PERSONAL de

BABE LONDON

La Famosa "Niña Gruesa" de las Pantallas

Se acordara Vd. de ella en el momento de verla en el escenario—la famosa estrella de Mermaid de 250 libras, Christie, Lloyd Hamilton, y las comedias de Laurel y Hardy.

y

DELORES y DON

Estrellas Danzarinas de fama Internacional

Música por la Orquesta MABUHAY de TIRSO aumentada especialmente para esta ocasión

ELLA

no era mas que una "extra" sin un céntimo a su nombre—Pero todo el mundo creía que era una Condesa — entonces comenzo lo mas chistoso... Ella era todo el chiste, la sensación, el romance, para Vd. mismo!

FAY WRAY
PAUL LUKAS
IN
The COUNTESS OF MONTE CRISTO

Comfortably COOL — METROPOLITAN THEATRE — Comfortably COOL

SE EXHIBE HOY

Primera Función—9:00 A. M. Después—11-1-3-5-7-9:00 P. M.

Hagan lugar para la gran parada del mundo de los espectáculos!

Solo Warner Bros. puede producir sensaciones musicales—y Warner Bros. lo ha vuelto a hacer!

Primero "42nd Street" luego "Gold Diggers" y ahora la atracción maestra de entre todas—jóvenes mas bonitas—espectaculos mas estupendos—mas canciones y risas—mayores estrellas y mejor que todos, Jimmy Cagney, cantando y bailando.

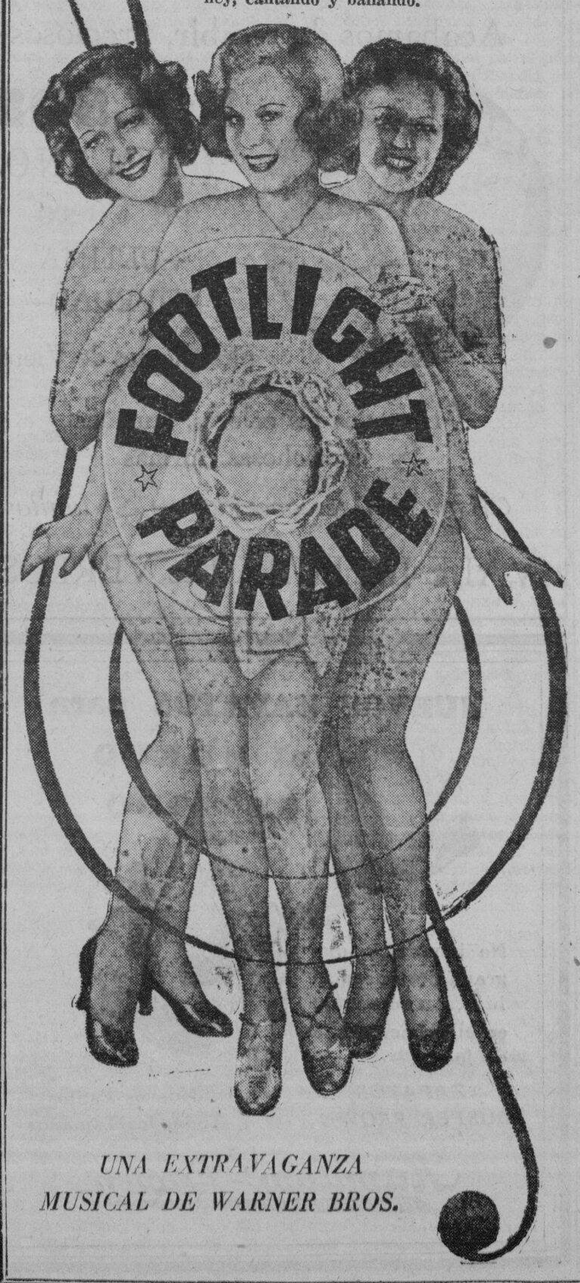

UNA EXTRAVAGANZA MUSICAL DE WARNER BROS.

IDEAL THEATRE OF STARS

SE EXHIBE AHORA

PRIMERA FUNCION A LAS 10 A. M.

Después 11:50, 1:40, 3:30, 5:20, 7:10, 9:00 P. M.

ELLA SE CASO CON EL A PESAR DE LA OPOSICION DE LA FAMILIA DE ELLA

--y le hizo un hombre a pesar de él mismo!

EL HABLABA DE MILLONES —y no tenía ni un céntimo en sus bolsillos!

EL DECIA A TODOS DE LO GRANDE QUE ERA —y todos se rieron!

PERO CUANDO EL LA DIJO "TE AMO"— —ella le creyó todo!

Mantuvo a Broadway con un año y medio de risa — continua — y ahora es la pelicula mas entretenedora por muchos meses!

ESPECIAL! Una Comedia LAUREL y HARDY

Spencer TRACY The SHOW-OFF

con MADGE EVANS

M-G-M TRAVELTALK "PAPUA and KALABAHAI"

PRECIOS DE MATINEE Hasta 3:30 P. M.
Butacas . . . . . ₱0.30
Palcos 70

M.E.C.D. 2016

Como Lo Vemos

Por MIGUEL F. RIPOLL

Muchos aficionados al boxeo se han dirigido a nosotros, bien por carta o bien por telefono, preguntandonos insistentemente que han sido de aquellos "magnos proyectos" de algunos empresarios locales de abrir un nuevo Stadium de boxeo en la ciudad de Manila.

"Hace mucho tiempo—nos dicen estos señores—que aguardamos pacientemente a que se abra el nuevo stadium de boxeo pero hasta la fecha no vemos que se hayan realizado aquellos tan cacareados planes".

Nos informan ademas que muchos aficionados al boxeo se ven en la necesidad de quedarse sin presenciar un buen encuentro los sabados por la noche, por serles imposible unas veces, y muy molesto otras, el tener que ir a uno de los stadiums que funcionan fuera de la Ciudad.

Otro de los inconvenientes es el hecho de que algunos de estos stadiums ofrecen muy pocas comodidades y casi siempre son muy calurosos, aun en epoca de lluvias.

A todas estas preguntas y razonamientos nada hemos podido contestar a excepcion de que, tampoco nosotros, estamos muy enterados de lo que ocurre.

Todo lo que sabemos es que hemos oido hablar de los planes que se traian entre manos algunos "empresarios" de boxeo pero que hasta la fecha no han pasado de mera palabreria pues que, ningun stadium se ha abierto en Manila desde que se cerro el Olimpic Stadium.

Posiblemente sean tan importantes y tan dignos de estudio los citados proyectos que hasta ahora esten bajo una detenida observacion. Aunque muchos son del parecer que, el unico motivo de todo ello, es la falta de decision y acaso la falta de sinceridad en ese "entusiasmo" que algunos tratan de demostrar por el deporte.

J. Gavia es el nuevo campeon de tennis en la division "D"

VENCIO AYER DECISIVAMENTE

Leonardo Gavia entrara en accion mañana por la tarde en relacion con el torneo de la Ciudad

Juanito Gavia, hermano menor de Leonardo Gavia, el campeón nacional de tennis, se ha hecho campeón en la clase D del torneo abierto de la ciudad de 1934 derrotando a Severino Basa, en los finales jugados ayer en las canchas de la calle Victoria. J. Gavia ganó por los recuentos finales de 6-1, 6-1, 6-4.

El nuevo campeón ganó sin ninguna dificultad los dos primeros sets pero en el último, su adversario comenzó a jugar con más cuidado atacando de tal forma que Gavia se veía muchas veces en peligro de perder el juego. No obstante, el nuevo campeón se defendió admirablemente y logró aventajar a su contrincante apoderándose decisivamente del campeonato.

El torneo anual de tennis singles de la Ciudad se inaugura esta tarde a las 3:30 en las canchas de la calle Victoria con un total de tres encuentros señalados en el programa. Jaime Barcelona de la Universidad de Filipinas, se verá con Artemio de León mientras que Eitel Baumann del Manila Tennis Club medirá fuerzas con John Kinsella. Jose M. Ansaldo se verá con Albert Yu en el tercer encuentro.

Leonardo Gavia, ganador en el torneo el año pasado entrará en acción mañana por la tarde cuando se vea frente al ganador del encuentro Ansaldo-Yu. Felix Ampon, anterior campeón se verá con Gregorio Ocampo. El mejor partido de mañana será, sin embargo, el encuentro entre Leopoldo Calixto y Sam Ang.

La Copa Osawa se ofrece al ganador de este torneo.

Gana otra vez

FREDDIE MILLER

Que ha registrado una victoria más a su crédito venciendo a Baby Casanova.

MORO EMPATA CON A. SMITH

(De la "Associated Press")

Pismo Beach, Calif., mayo 29.—Kid Moro, anterior campeón light y welterweight del Oriente que llegó a California el año pasado empató con August Smith de Santa Bárbara después de un encuentro de diez asaltos.

Moro pesaba 135 libras contra 133 de Smith.

En otro encuentro Gene Espinosa, filipino de Guadalupe, California, venció por k.o. a Young Sport un filipino de Los Angeles en el primer asalto. Espinosa pesaba 124 libras y llevaba una ventaja de tres libras a su adversario.

Moro ha estado eclipsado desde el 14 de marzo en que fué malamente derrotado por Barney Ross el campeón lightweight del mundo que anoche se apoderó también del título que ostentaba Jimmy Mc. Larnin.

San José, California, mayo 29.—Matty Mathewson de Sacramento y Joe Tieken, japonés, empataron aquí esta noche en un encuentro de diez asaltos. El primero pesaba 118 libras contra 119 de Tieken.

UN TORNEO DE BASEBALL SE CIERRA EL 3

El partido decisivo entre Texaco y Mizuno, en la liga comercial se jugara el domingo que viene

ESTADO DE LOS EQUIPOS

	G.	P.	Pct.
Texaco	4	1	.800
Mizuno	3	2	.600
Pier 7	2	3	.400
Antigua	0	3	.000

Juegos del domingo

En el Osmeña Park

2:00 p. m.—Antigua vs. Pier 7

3:30 p. m.—Texaco vs. Mizuno (championship)

La liga de baseball intercomercial que se ha venido celebrando desde hace algun tiempo se clausurará el domingo que viene en el Osmeña Park cuando se juegue el último y decisivo partido de la serie.

El fuerte nueve de Texaco se verá con el de Mizuno por el campeonato de este año. Si ganan los chicos de la gasolina se adjudicarán la copa Manalo emblema de la victoria pero si ganan los del Mizuno tendrán que jugar otro partido de decisión pues solo quedarán empatados en el primer puesto.

En el primer partido de la tarde que comenzará a las 2 p. m. el Pantalán 7 se verá frente al Antigua.

En los partidos jugados ayer tarde, Texaco derrotó por 3-1 a la Pancitería Antigua. Los vencedores debieron especialmente su victoria a lo bien que se portaron en el bateo, logrando marcar un tanto en el primer inning y dos en el séptimo. El único tanto marcado por Antigua tuvo lugar en el tercer inning.

En el otro partido de la tarde Mizuno venció al Pantalán 7 por 5-2.

Silvestre Torres, director de los campos de recreo de la ciudad anunció ayer que las ligas intercomerciales de basketball y volleyball comenzarán el mes que viene. Varios equipos se han inscrito ya para tomar parte en estos encuentros.

Ray Pepper se luce en el bat haciendo dos 'homers'

ESTADO DE LOS EQUIPOS

LIGA NACIONAL

	G.	P.	Pct.
St. Louis	22	12	.647
Pittsburgh	20	13	.606
New York	23	15	.605
Chicago	22	16	.579
Boston	18	16	.529
Brooklyn	15	20	.429
Philadelphia	11	22	.333
Cincinnati	8	24	.250

LIGA AMERICANA

	G.	P.	Pct.
Cleveland	20	12	.625
New York	21	14	.600
Detroit	19	17	.528
Washington	19	18	.514
St. Louis	17	17	.500
Boston	16	20	.444
Philadelphia	15	21	.417
Chicago	13	21	.382

(De la "Associated Press")

Nueva York, mayo 29.—Ray Pepper, outfielder que los Browns obtuvieron de Rochester esta temporada se portó de una manera admirable en el bat haciendo que el equipo de Rogers Hornsby derrotará a los Detroit Tigers por el recuento final de 12-7.

Pepper obtuvo durante el partido dos homers y además consiguió tres singles haciendo un promedio de bateo de 1000 durante el día. Otros varios compañeros de equipo también lograron marcar buenos hits haciendo que los espectadores gritaran llenos de entusiasmo.

El breve programa del día no afectó en nada el estado de los equipos tanto en la Liga Americana como en la Liga Nacional. St. Louis, después de los juegos del día continuaba en el primer puesto de la Liga Nacional mientras que los Indians seguían a su vez ocupando el primer lugar de la otra liga.

Resultados:

Liga Nacional	R	H	E
Philadelphia	4	12	0
Boston	6	9	1
New York	4	11	0
Brooklyn	3	9	1

Liga Americana	R	H	E
Boston	2	8	0
Philadelphia	1	2	1
Detroit	7	11	0
St. Louis	12	13	1
Chicago	0	5	1
Cleveland	5	10	1

JUEGOS PARA HOY

LIGA NACIONAL

St. Louis en Cincinnati.
Pittsburgh en Chicago.
Philadelphia en Boston
New York en Brooklyn

LIGA AMERICANA

Boston Red en Philadelphia
Washington en New York
Detroit en St. Louis
Chicago en Cleveland.

Momentos Historicos del Deporte

La expresion en el semblante de las dos Tennistas indica claramente lo que les ocurre en estos momentos... La cara de decision, de avidez por el combate que vemos en Molla Mallory y el gesto de dolor y angustia de la famosa Suzanne Lenglen en Forest Hills. La celebre jugadora francesa presentia el ocaso de su maravillosa carrera...

Grantland Rice. Copyright 1934. Foto. International

ADRIANO SE VERA CON KID LEYTE

Mariano Adriano, el Oso de Baclaran, anterior campeon lightweight del Oriente se vera con Kid Leyte en el encuentro principal de ocho asaltos de mañana por la noche en el Stadium de Baclaran.

Kid Leyte recien llegado de Zamboanga, viene con un buen record de peleas y decidido a vencer al Oso de Baclaran de una manera decisiva. En su record aparece una victoria por puntos sobre Kid Vicente un tiempo uno de los mejores lightweight de Filipinas.

En la atraccion especial Young Tarley se vera con Speed Sara en un encuentro de cuatro asaltos mientras que Cunning Nene anterior campeon bantamweight se vera con Kid Bien en un encuentro de exhibicion de diez asaltos.

Antes de comenzar los escuentros de boxeo se jugaran dos partidos de exhibicion de pingpong.

El card de la noche sera el siguiente:

MAIN EVENT

Mariano Adriano vs. Kid Leyte
8 rounds—135 lbs.

Added Attraction

Young Tarley vs. Speed Sara
4 rounds—124 lbs.

Exhibition

Cunning Nene vs. Kid Bien
2 rounds—118 lbs.

Preliminaries

Max Moro vs. Dan Viranda
6 rounds—112 lbs.

Tiger Andres vs. Battling Genio
6 rounds

Curtain Raiser

Speed Andres vs. Speed Sibul
4 rounds—118 lbs.

Ping Pong

Miss M. Valenzuela vs. Miss L. Buycansiat

David Mendoza vs. Felix Marquez

YOUNG CASANOVA VS. Y. ROSENBERG

Young Casanova, featherweight de Rizal, se encontrara con Young Rosenberg en el main event del Stadium, de Mandaluyong el sabado por la noche. Ambos pugiles son de los que no descansan ni un momento cuando estan en el ruedo y se cree que presentaran una buena lucha.

Rosenberg, conquistador de Terrible Reyes se ha estado entrenando a conciencia durante estos ultimos dias y promete presentar buena lucha contra su adversario si es que no consigue ganarle como es su objetivo. Casanova por su parte tambien esta preparado y asegura que hara todo lo posible por que su adversario no se salga con la suya.

En el encuentro semifinal Clever Caballero medira fuerzas con Young Magbanua, sera otro encuentro digno de ser presenciado pues promete ser de los mas interesantes.

Tony Gutierrez se vera con Filipino Dempsey en el special event.

El card va a continuacion:

Main Event

Y Casanova vs. Y. Rosenberg
8 rds.—125 lbs.

Semi-Final

Y. Magbanua vs. Clever Caballero
6 rds.—116 lbs.

Special Event

Tony Guierez vs. Filipino Dempsey
3 rds.—105 lbs.

ATRACCION ESPECIAL

Young Sammy vs. James Eagle
4 rds—114 lbs.

Terrible Dempsey vs. Mactan Boy
3 rds.—125 lbs.

Kid Tacio vs. John Doe
4 rds.—110 lbs.

Fighting Levy vs. Ben Morales
4 rds.—112 lbs.

F. MILLER GANA A B. CASANOVA

El titulo del vencedor no se jugaba en este encuentro —Decide su supremacia sobre otros

(De la Associated Press)

Los Angeles, mayo 20.—Freddie Miller puso fuera de combate a otro contender a su corona de featherweight, venciendo esta noche aquí a "Baby Face" Casanova púgil mejicano de renombre.

El título de Miller no se jugaba en este encuentro. Pesaba 127 contra 126 libras de Casanova.

La victoria de Miller establece de una manera definitiva la supremacía de Freddie Miller sobre un puñado de púgiles de renombre entre ellos Baby Arizmendi, Speedy Dado, Little Dempsey y otros varios a quienes ha derrotado ya decisivamente.

El encuentro de esta noche fué el primero desde que el 4 de mayo en Louisville venció por k.o. a Paul Dazzo de Chicago en el quinto asalto de un encuentro señalado para 15.

Miller, el más activo de entre todos los campeones reconocidos venció a Jackie Sharkey el 13 de abril, derrotó a Mose Butch el 19 de marzo y ganó por puntos a Frankie Covelli el 31 de enero.

RADIO

HOY—10 a. m.

Hasta 1 p. m.—20c y 40c
Despues 1 p. m.—30c y 50c

ANTING-ANTING

Produccion Filippine Films con Rosa del Rosario, Jesus Llorente, Tor Villano, Salvador Zaragoza, Pedro Faustino, Paula Maurat.

Extra: La Llegada de Quezon a Manila

LYRIC THEATRE

ULTIMO DIA

with RICHARD ARLEN, SALLY EILERS, Rob't ARMSTRONG, ROSCO ATES, GRACE BRADLEY

A Paramount Picture

También Revista Paramount "SCREEN SOUVENIRS" (Novedad)

"LET'S ALL SING LIKE THE BIRDIES SING" Canto en el Lienzo

SAVOY

Doble Programa y Vodavil

"TO THE LAST MAN"

y

"HER MAJESTY, LOVE"

En la Escena SAVOY INTERNATIONAL VAUDEVILLE CO.

GAIETY

Hoy Solamente

"STRAIGHT AWAY"

Tim McCoy—Sue Carol

"PIRATE TREASURE"—Epi. 5

Funciones: 1—3—5—7—9 p. m.

VENTA ANUAL DE INVENTARIO

AHORRE DINERO

Nuestra venta especial de Inventario sera mejor que nunca incluyendo los articulos que acabamos de recibir, y a precios que jamas se han visto. No deje de aprovechar esta oferta excepcional.

CAPOTES de la calidad y tamaño para todos y cada uno de su familia. Usted necesita un capote para esta temporada de lluvias. Compre hoy, ... DESDE ₱3.00

Sweaters de Lana desde	₱2.00	Calcetines de Fantasia de Seda desde	.40 el par
Pañolitos desde	.10	Trajes de baño de lana desde . .	2.00
Zapatos de Tenis Spalding a . .	1.00 el par	Corbatas desde	.50
Camisetas Americanas a	.40	Bolsos para señoras a	1.50
Camisas Arrow desde	3.25	Peines desde	.20

SOMBREROS STETSON de los últimos modelos y colores, a precios reducidos para esta venta especial. AHORA ₱8.00

Precios especiales en artículos de sport, equipos para el campo y cacerias, cuchillos, "flashlights", ligas, tirantes, pajamas, y muchos otros artículos de necesidad.

Del 1 al 9 de Junio

BRIAS ROXAS INC.

Edificio Brias Roxas — 71-73 Escolta

Al lado del Teatro Lyric

HOY

Primera Función: 11:00 a. m.

Despues: 1-3-5-7-9:00 p. m.

EN EL FOX

Oye, prenda, para ti, o es el anillo de boda o una pulsera...

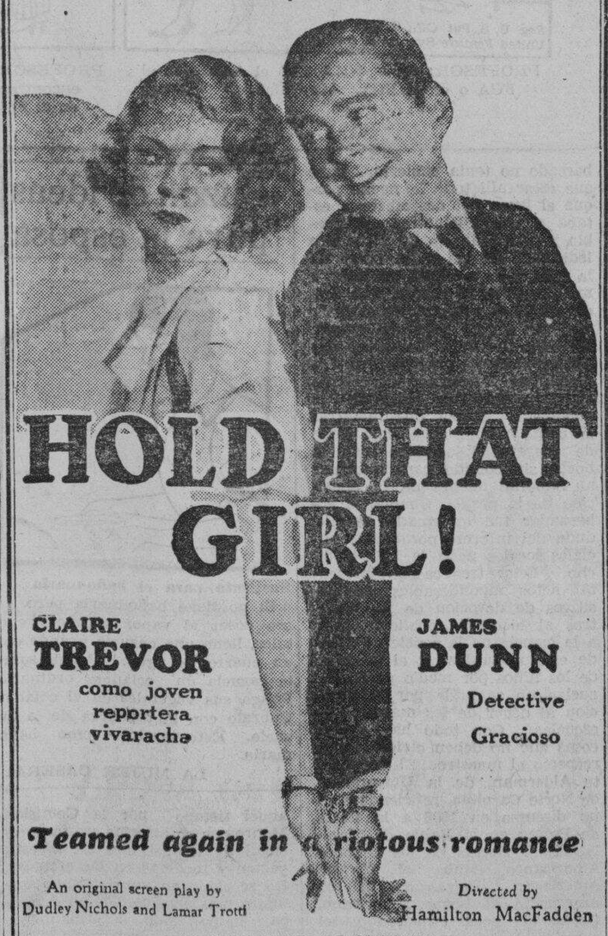

HOLD THAT GIRL!

CLAIRE TREVOR como joven reportera vivaracha

JAMES DUNN Detective Gracioso

Teamed again in a riotous romance

An original screen play by Dudley Nichols and Lamar Trotti

Directed by Hamilton MacFadden

OTRAS ATRACCIONES

"MILLION DOLLAR MIDLEY" Comedia en 2 Partes

"EXTRAVAGANT WIFE" Comedia

GRAND THEATRE

ULTIMO DIA

Primera Función 10 A. M.

Después 11:50, 1:40, 3:30, 5:20 7:10

Ultima Función Completa 9:00

Por qué una Mujer Abandona al Hombre a quien Ama por el Hombre a Quien Odia? Vean!

WHEN STRANGERS MARRY

con LILIAN BOND

Una Película Columbia

ATRACCIONES ADICIONALES

It's Sport In Any Language—Sport Medbury In Morocco

Auto Show—Caricatura Bill Poster—Caricatura

MAÑANA

UNA PELICULA COLUMBIA

UNIVERSITY

Se Exhibe Hoy

"GOLD DIGGERS OF 1933"

Con un reparto de estrellas

Funciones: 1—3—5—7—9 p. m.

Pronto: "EVER IN MY HEART"

TIVOLI

Doble Programa

"CROSS COUNTRY CRUISE"

Lew Ayres—June Knight y Alice White

Episodio No. 9

"PIRATE TREASURE"

Richard Talmadge

M.E.C.D. 2016

EN LAS AULAS de la EXPERIENCIA

Por DOROTHY DIX

La depresión enseñó a los hombres y mujeres algunas lecciones muy valiosas, y ha juntado de nuevo a miles de parejas separadas que estaban a punto de divorciarse, dice Dorothy Dix.

DE ACUERDO con las estadísticas recientemente publicadas, el tanto por ciento de divorcio ha disminuido constantemente cada año durante la depresión, pero ahora con la existencia de buenas perspectivas de prosperidad, ha subido de nuevo habiéndose doblado durante los últimos meses el número de personas que pedían que se corte sus lazos matrimoniales que lo registrado durante todo el año anterior.

De esto parece desprenderse que el divorcio está clasificado entre la clase de lujo, y que el público en general dejó de disfrutar de este lujo, como de un nuevo automóvil hasta que los tiempos se mostraron mejores. El destrozar un hogar es una empresa tan costosa como el fundar uno nuevo, y muchas casas han permanecido intactas porque el marido y la esposa disgustados carecían del dinero para pagar por su destrucción.

MAS AUN, una cosa era el que la esposa que se ha hastiado de la domesticidad y que se ha cansado de un marido que no respondía a todos sus sueños románticos de joven, se decidiera a abandonarle cuando podía volver a casa de su papá y mamá para ser mantenida y cobrar una jugosa suma en concepto de alimentos.

PERO es una proposición diferente y una que le hace pensar, como dicen los franceses, y que le hizo decidir que permaneciera en su sitio, cuando ella comprendió que si declaraba la huelga a su marido, no tenía ninguna parte donde ir. Que sus padres mismos vivían a media ración y que el cobrar alimentos a un hombre cuyo salario había sido reducido en lo más mínimo era como tratar de estrujar sangre de un nabo.

ESE es un punto de vista cínico del asunto. Un punto de vista más tierno y más humano es que las personas quedan más estrechamente unidas por la adversidad que por la prosperidad. Aquellos que son más queridos y más cercanos a nosotros, los amigos a quienes les estrechamos con lazos de acero, no son los compañeros alegres con quienes hemos bebido cocktail y con quienes nos hemos reido, bailado y divertido. Son aquellos que han agotado con nosotros la copa de amargura, aquellos que compartieron nuestros sufrimientos y nuestros pesares, y se mantuvieron a nuestro lado en los momentos de prueba.

NO PUEDE discutirse el hecho que toda la tendencia de la riqueza es alejar a los esposos y esposas. Se interpone entre ellos en miles de modos sutiles e insidiosos. Les impide a depender mutuamente entre sí para el bienestar, la felicidad y la compañía. Les impide a prestar el pequeño servicio personal que les hace necesarios el uno para con el otro.

SUS SECRETARIAS y doncellas son sus confidentes. Los criados atienden sus necesidades. Las enfermeras entrenadas les cuidan cuando están enfermos. El negocio y la sociedad absorbe su tiempo y les llaman en diferentes direcciones, de tal suerte que con frecuencia se hacen extraños entre sí.

EN ADICION, están asediados de tentaciones que los pobres nunca llegan a conocer. Cada hombre de pro es la víctima predestinada de mujeres aventureras que le halagan y le adulan y tratan de quitarle de su esposa. Cada mujer rica tiene sus seguidores compuestos de jóvenes vividores que piden prestando dinero de ella y alimentan su corazón con charlas de amor que su marido hace tiempo dejó de hablarla.

SIN DUDA la depresión ha contribuido a unir de nuevo a miles de estas parejas separadas que estaban a punto de divorciarse.

MUCHOS HOMBRES que fueron un día ricos se quedaron reducidos a la pobreza al día siguiente. Cuando él se trasladó de la calle de la prosperidad a la accesoria de la pobreza, las jóvenes coquetas guapas y pintadas que habían estado diciéndole que era demasiado joven para su esposa ya no encuentran ninguna utilidad en él, pero las quejas de amargura de él fueron el son de la trompeta que hizo volver a su esposa a su lado para luchar con él contra el mundo. Ella redobló su valor cuando amenazaba desquiciarse. Ella infundó nuevas esperanzas y valor en él. Ella se arremangó la camisa y volvió a la cocina tal como hizo de recien casada cuando comenzaron a buscar juntos su fortuna.

NO SABEMOS cuantos esposos y esposas volvieron a encontrarse de nuevo en los tiempos de la adversidad, cuantos son los amores que han vuelto a nacer, pero es suficiente saber que en el libro registro de divorcios se encuentra un gran espacio vacío.

Y OTRO MOTIVO más del por qué hubo menos divorcios durante la depresión es porque la gente ha estado demasiado ocupada para pensar sobre sus corazones. Han tenido que ocuparse en conseguir algo para llevarselo a sus estómagos. No han tenido tiempo de sentarse para palparse el pulso y pensar por qué a los 40 años no han tenido tantas emociones como tenían a los 20.

SON LAS MUJERES ricas y ociosas las que llenan los tribunales de divorcio. Las mujeres que no tienen nada que hacer más que practicar la vivisección en sí mismas y descubrir que han dejado de sentir palpitaciones al oir los pasos de sus esposos, o que son toda alma mientras sus esposos se ocupan totalmente de negocios. Una mujer tiene que estar ociosa para deducir que su marido ha dejado de amarla por haber dejado de hacerle aquellas declaraciones apasionadas de amor, o que él no comprende su naturaleza más delicada y es culpable de crueldad mental cuando se queja de la calidad del cafe.

LA MUJER que tiene que procurar que P2 puedan hacer el trabajo de P5, que tiene que cocinar, lavar y cuidar al niño, no se ha preocupado por el estado de sus afectos a los de su marido. Ella sabe que se aman mutuamente en tanto que quieran trabajar juntos y hacer sacrificios entre sí, y lo último que ella desearía es un decreto absoluto de divorcio.

LA DEPRESION enseñó a los hombres y mujeres algunas lecciones muy valiosas. Qué lástima es que ya comienzan a olvidarse de ellas.

DOROTHY DIX.

JACK SWIFT — Por Cliff Farrel y Hal Colson

JACK HA CONSEGUIDO ARREBATAR LA LANZA DEL CABALLERO. PERO EL GUERRERO SE VUELVE Y ATACA DE NUEVO BLANDIENDO SU ESPADA.

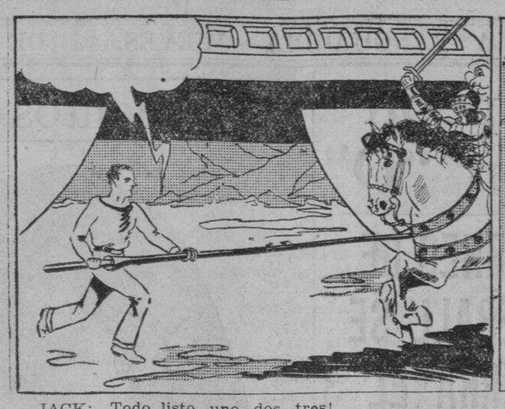

JACK: Todo listo, uno, dos, tres!

JACK: Me disgusta hacer esto.

JACK: Aquello fué una rudeza y no era lo mejor que se podia hacer entre nosotros, los caballeros, pero era efectivo.

CONNIE — Por Frank Godwin

CONNIE: El cable de aquella máquina desciende a traves de aquel agujero. Ahora veamos hasta donde llega.

CONNIE: Va a lo largo del cielo raso, y a través del sotano.

CONNIE: Y aqui se junta con uno de los alambres de la campanilla. Tal como yo esperaba.

En el entretanto, el sargento Miller está preguntando al Dr. Dion sobre el "hombre bajo, calvo y con gafas azules" del que le habló Connie.

SARGENTO: Y está Vd. seguro de que el Dr. De Villers no fué visitado por un hombre bajo, calvo que usa gafas azules?

DR. DION: Pues, ciertamente que estoy seguro. Nunca he visto un hombre semejante como el que Vd. describe.

FRITZI la Corista — Por Ernie Bushmiller

FRITZI: Oiga, Rita. No llegaré a casa hasta muy tarde. Iré a una fiesta.
LA DONCELLA: Sí señora.

FRITZI: Qué barbaridad. Ahora me acuerdo. Aquella fiesta es para mañana por la noche.

Fritzi: Diablos. Estoy tan desengañanda. Me siento con ganas de ir a una fiesta esta noche.

LA DONCELLA: Sí. Trae a toda la pandilla. Miss Ritz está fuera y echaremos la casa por la ventana.

FRITZI: Podría yo ir a vuestra fiesta. Rita? Me gustaría.

¿LO HAS VISTO? — Por Maurice Ketten

PROFESOR: En el NRA o en el AAA o en el FCA o en el FCT. Muy bien.

PROFESOR: Diga a mi esposa que puede encontrarme en el NRA o en el AAA o en el FCA o en el FCT o en el OSB.

PROFESOR: O en el NIRA o en el SAB o en el SBPW o en el TOFT o en el TVA o PWA.
LA CRIADA: Qué barbaridad.

FELISA: Donde está el profesor?
LA CRIADA: Se aficionó por el lenguaje de sopa y quiere que Vd. le busque.

barcado no tenia cubierta. Tuve que estar alli toda la noche porque el lugar del desembarque estaba a tres kilometros del pueblo y el camino era un verdadero lodazal. Yo me quite parte de la ropa y lo use para proteger a mi hijo. No he estado bien desde entonces y ahora debo morir y dejar a mi hijo que sufra". En otra provincia donde el que escribe servia como superintendente, las langostas aparecieron en cierto apartado lugar de la poblacion. Habia dos maestras en dicho barrio. Una viaja cerca de cuarenta kilometros toda la noche sin comida para informar al Superintendente de la aparicion de la peste. Cuando el gobernador fue informado de ello, dudo del informe porque los oficiales locales nada le habian dicho. Estos tres casos representan actos imponderables pero positivos de devocion de los maestros al bienestar publico. Pero a la ciencia no le concierne datos de esta naturaleza y el progreso de los niños por medio de las escuelas no se mide por la devocion al deber de los maestros de escuelas. Con todo hay ciertas cosas que no deben olvidarse con respecto al maestro. El Presidente Alderman, de la Universidad de Norte Carolina, refiriendose en un discurso en 1898 a la fiesta de Dewey en la Bahia de Manila, dijo: "Detras de los cañones Americanos estaba el marino Americano. Detras del marino Americano el hogar Americano. Detras del hogar Americano, el maestro Americano." Ahora podemos decir que "Detras del brillante progreso del pueblo Filipino, esta el hogar Filipino y detras de él el maestro Filipino que hace efectiva la labor de un sistema educacional".

Una de las cosas mentadas en aquel tiempo por la Comision Monroe en su informe era la necesidad de los estudios de investigacion y medidas en las escuelas. No se sabia en aquel tiempo que, uno o mas pensionados en America habian sido especialmente asignados para prepararse a establecer una division de investigacion y medidas (test and measurement division) en la oficina general del buro. El Sr. Manuel Carreon, un doctor en filosofia, comenzo sus trabajos de investigacion en 1924. Su staff consiste de un jefe, tres supervisores, un auxiliar, un delineante y un clerk. Esto mas un vasto cuerpo de hombres en el campo—supervisores, maestros, superintendentes y estudiantes de escuelas normales, silenciosamente tienen al Buro de Educacion en linea con los movimientos educacionales del progreso con respecto a la instruccion en America y en todas partes. Pero la educacion moderna trata en mayor extension de materias academicas.

Por este motivo el Buro con razon hace hincapie en la educacion vocacional, la educacion sanitaria y presta cierta atencion a algunas ramas culturales como los elementos de la musica y artes y oficios.

Tan solo ahora cada nacion del mundo se esfuerza por facilitar la educacion en cosas, que segun se cree, contribuirán a la estabilidad y perpetuidad. Hay algunas personas en este pais que creen que mayor atencion se debe dar a la labor manual en las escuelas. Estas creen que las secciones rurales del pais deben ser mas extensamente desarrolladas con el fin de aumentar la produccion de aquellas cosas que contribuyen al bienestar del pueblo. Ellas opinan que la oficina de Educacion da demasiada preferencia a materias academicas. Pero que es lo que van a eliminar? Nuestras escuelas deben enseñar cosas que atañen a las necesidades sociales y fisicas del pueblo. Algunos alegan que esto se hace pero otras no. Un obispo de la iglesia catolica dijo al que escribe en cierta ocasion: "Que harán todos los niños despues de haber aprendido a construir aparadores y no haya quien las compre?" La contestacion no ha sido aun dada.

El lado humano de la ensenanza en las aulas

Por JOHN H. MANNING BUTLER
Ex superintendente de escuelas de Cagayan

Cuando la Comision Monroe rindio su report hace una decada, hubo un clamor sobre sus conclusiones con respecto a la Oficina de Educacion asi como tambien a otras instituciones de enseñanza del pais. La investigacion se suponia que habia sido un estudio de todas las actividades de la Oficina de Educacion, pero la Comision visito solamente algunas provincias y en realidad no habia abarcado a todos los grupos representantivos. La Comision como un cuerpo de cientificos reunio una masa de datos y luego como un cuerpo de filosofos sociales dedujo sus conclusiones le hizo sus recomendaciones. Con todo algunos de nosotros en la Oficina de Educacion sentimos que no se haya dado entero credito, considerando las condiciones, a las ejecutorias desinteresadas de hombres y mujeres quienes en algunos casos sacrificaron todo lo que eran en el altar de la educacion de este pais.

Mientras un maestro puede trabajar por su pan cotidiano en las clases, con todo el que enseña solo por dinero es indigno del nombre de maestro. El que escribe se sento en cierta ocasion al lado de la cama de una moribunda maestra en Pangasinan quien entre sollozos dijo: "Yo cogi esta enfermedad mientras me retiraba a casa procedente de una reunion de maestras de distrito. Yo lleve a mi bebe conmigo a la junta y cuando llegue al pueblo estaba lloviendo.

Buzon de ideas para la esposa

Sustituto para el baño-maria

Si no tiene baño-maria pero desea coser al vapor algunos vegetales, llene una cazuela grande con un cuarto de agua. Ponga sobre la cazuela un colador ordinario. Ponga sus vegetales en el colador. Cubralo con la tapadera de la cazuela. Esto servirá como baño-maria.

LA MUJER CASERA.

COMO COMENZARON — Por Paul E. Bernadier

COMODIDAD DEL TREN

Los bancos duros y los coches sin muelle y sin calefacción de los primeros trenes americanos causaban tales dificultades a los inmigrantes que en 1873 se presentó una medida en el senado americano "para la prevención de la crueldad a los viajeros." Las acomodaciones confortables del tren no vinieron sino mucho después.

CIGUEÑAS MORABITAS

Debido a sus habitos solitarios y sobrios, este pajaro fué comparado a un eremita (el "morabito" arabe). Mas tarde su nombre se convirtió en "morabito"

M.E.C.D. 2016

Informacion Cablegrafica

LA CONFERENCIA DEL DESARME SE HA REANUDADO

Los soviets vuelven a abogar por la completa abolición de los armamentos

(De la "Associated Press")

Ginebra, mayo 29.—Los Estados Unidos han ofrecido al mundo su ayuda en la reducción y control de los armamentos y la Rusia Soviet ha vuelto a abogar por la completa abolición de los armamentos, al volverse a reunir hoy la conferencia mundial del desarme, después de un receso de siete meses.

Normal H. Davis, el representante americano, ha empeñado la palabra de que los Estados Unidos continuarán trabajando por el desarme verdadero y por la paz universal. Maxim Litvinov, comisario soviet de negocios extranjeros, dijo que Rusia está convencida de que la renuncia a la guerra solo podrá estar basada en el desarme completo.

Davis dijo que los Estados Unidos están dispuestos a:

1.—Negociar un convenio universal de no agresión.

2.—Aceptar otra reducción de armamentos.

3.—Negociar un tratado para el control y supervisión internacional de la fabricación y venta de municiones de guerra.

El programa en general ha sido el mismo acordado por el Presidente Roosevelt antes de la sesión de octubre que terminó con la retirada de Alemania, como una protesta contra la no concesión de las demandas de rearme de Alemania.

Davis declaró en la conferencia que solo hay dos medios posibles para que las naciones puedan lograr la seguridad que todas desean.

El primero, según él, era mediante la superioridad abrumadora de armamentos, unida a las alianzas militares y políticas. El segundo, aumetando los poderes defensivos y disminuyendo los poderes ofensivos mediante la gradual abolición de los armamentos adecuados para la invasión, incluyendo la artillería movible pesada, los tanques y los aeroplanos de bombardeo.

"El gobierno americano cree que solo siguiendo el segundo camino para el desarme, podrán promoverse verdaderamente la paz y el progreso del mundo y la seguridad nacional para cada país", dijo el embajador.

"Desgraciadamente, existe una tendencia diferente en Europa hacia la vieja política de las organizaciones políticas, acompañada de una contienda irrefrenada sobre armamentos, que si persiste, volverá a crear las condiciones que antecedieron a la guerra mundial. Los que persiguen tal política, y no la otra que fomenta la buena voluntad y aumenta la seguridad mediante la reducción de armamentos, están creando un terrible riesgo para el futuro."

Litvinov también propuso un pacto universal o europeo de seguridad, reforzado por convenios regionales de mutua ayuda en el caso de una agresión por cualquiera nación. Créese generalmente que este acto contiene las posibilidades del apoyo de Francia, la potencia más armada en el continente y que está en una situación crítica con motivo del *deadlock* franco-aleman, que todavía perdura.

Aquino Lanza...

(Continuación de la Pág. 1)

munion politica para ser nuestros portaestandartes en las presentes luchas electorales. Su limpio y honroso historial en el pasado constituye la mejor garantia de su ejecutoria en el futuro. Son hombres de caracter, de voluntad firme; de convicciones profundas y arraigadas, capaces de poner a contribucion sin vacilaciones de ningun genero los mas grandes y cruentos sacrificios para alcanzar, para nuestro pueblo, el bienestar y felicidad a que tiene derecho. Estos hombres no rechazaran por egoismo la certidumbre por la incertidumbre, ni asesinaran la Ley Independista por simples pretextos, exponiendo nuestro patriotismo al ludibrio y escarnio universal: desde el momento en que las provisiones economicas y las politicas que se refieren a los poderes del Alto Comisionado y a las limitaciones de la inmigracion obrera a los Estados Unidos aparecen completamente identicas, sin una coma de diferencia, en la Ley H-H-C y en la McDuffie-Tydings, las objeciones fundadas en la estrangulacion economica, en las botas de hierro del alto comisionado y en la afrenta a la dignidad de la raza, resultan futiles pretextos de los cuales echo mano el caudillaje del Sr. Quezon para engañar una vez mas a su propio pueblo.

Los hombres que os recomendamos para que depositeis en ellos vuestra confianza y vuestros votos, no preferiran jamas a la ilusion de la retirada de unas reservas militares que nada significa desde el momento en que de modo permanente se quedan bases navales y estaciones carboneras, la ruina de su pais. Estos hombres no traeran jamás la miseria a los cocaleros en forma de "excise tax", ni desertarán en plena lucha contra cualquier bill de la naturaleza del Jones-Costigan, leyes que fueron aprobadas gracias a la muerte de la H-H-C, ni tampoco cuando suban al poder por vuestra voluntad, amenazarán con despedir de los puestos publicos a funcionarios y empleados que tienen el teson de sostener sus convicciones. Ni tampoco reducirán el sueldo de unos pobres maestros tan solo para sostener el boato y el lujo de elevados funcionarios. Ellos estaran en el poder para prestar un servicio honrado a la Patria y a la colectividad, y no tolerarán jamas privilegios para que un amigo o una empresa determinada se riquezcan a costa del pueblo.

Queremos a toda costa derribar con vuestros votos el presente caudillaje, porque queremos la preservacion de la democracia en nuestro pais y porque consideramos como un crimen de lesa democracia el que los hombres elevados al poder dispongan de los puestos y de las cosas publicas como de su propiedad privada. Queremos la preservacion de una honrada ciudadania, pues consideramos pernicioso todo intento de prostituir la conviccion de algunos ciudadanos con promesas de puestos y de ciertos privilegios.

Asi es que os exhortamos a que formeis filas en cualquier batallon "pro" para que cuando suene la hora de votar os apresteis a la defensa de nuestros principios y a la defensa de la santidad del sufragio para ganar la meta de nuestras aspiraciones

Luchamos contra enemigos poderosos que disponen de toda la maquinaria gubernamental y cuentan con expertos que dirigen la fabricacion de armas empozoñadas con toda clase de fraudes en sus arsenales politicos. Oponed contra todos sus malevolos intentos la fuerza de vuestras convicciones y procurad frustrar toda sucia e inmoral estratagema que pongan en ejecucion. Manteneos firmes en la defensa de nuestros derechos, en la vgilancia de todo acto fraudulento e ilicito, sin descuidar el deber de mantener el orden publico y el debido respeto a la autoridad de la ley. Es preciso que no perdais de vista que queremos gobernar por medios licitos y mediante unas elecciones honradas y pacificas. No queremos escalar el poder trepando por la escala sucia y peligrosa del dolo, del fraude, del soborno y del deshonor, manchandonos las manos con sangre de hermanos.

Con decision y firmeza, con la fe puesta en la santidad de nuestra causa, en la honradez de nuestros propositos y en la capacidad del electorado, llegaremos indefectiblemente a nuestra soñada victoria.

¿Es nazi Austria? pregunta Europa

Los portavoces del gobierno dicen que no, pero los socialistas afirman que ha llegado a mas alla

Por WADE WERNER
(Redactor de la Associated Press)

Viena, abril.—Mientras que hace solo unos cuantos meses los periódicos y los hombres y los gobiernos discutian con calor sobre la cuestión de si Austria iba a ser nazi, hoy, a la vuelta de algunas semanas, el tópico del día se ha hecho el siguiente: "Se ha convertido Austria en Nazi?"

Muchos socialistas empedernidos sostienen que Austria se ha hecho nazi y algo mas que nazi.

Los periodicos judios se quejan de que ha llegado a ser "casi" nazi y seguira siendolo hasta que algo se haga de un modo rapido para garantizar los derechos de los judios.

Los portavoces del gobierno, por otro lado, proclaman que "el ataque nazi ha sido rechazado definitivamente."

Se recalca el hecho de que Alfred E. Frauenfeld y otros caudillos nazis estan en la carcel y que Theodor Habitch, agente personal anteriormente de Hitler en Viena, ha sido amordazado.

Frente a tales puntos de vista contradictorios, el observador de fuera halla por lo menos motivos bastantes para juzgar el grado del cambio politico en Viena.

Esos motivos los trae un discurso de Engelbert Dollfuss pronunciado hace un año, antes de la prescripcion del partido nazi y antes de que el Heimwehr fascista haya formado partido del gobierno de Dollfuss.

En aquel discurso, el canciller dijo francamente a sus propios lideres, el partido social cristiano, que la mision de su gobierno era 'coger el viento de las velas nazis', dando a Austria los aspectos principales del regimen nazi bajo un rotulo social cristiano.

Ahora cabe reconocer varios puntos que de este modo se han hecho realidad.

Tanto en Alemania como en Austria, el poder y la influencia socialistas han sido destrozados. En Alemania, los nazis lo consiguieron esto rapidamente; en Austria, el gobierno se porto al parecer con tanta diplomacia que los caudillos socialistas confiaron casi hasta las revueltas de febrero, que Dollfuss se combinaria con ellos contra los nazis.

En Alemania, los nazis acabaron con el gobierno parlamentario, pero retuvieron la institucion del parlamento y continuaron celebrando elecciones. En Austria, el gobierno de Dollfuss suprimio el parlamento y tambien las elecciones.

La destruccion del poder y de la influencia de los judios ha sido uno de los principios originales del partido social cristiano, pero solo se le dio gran impulso durante la rivalidad de los dolfusistas y nazis. Pero ahora, los periodicos judios se quejan que el antiguo principio anti-semitico se esta incorporando en la estructora interior de la "nueva Austria cristiana," aunque habilmente envuelto y disfrazado.

Los nazis de Austria no parecen hallarse agradecidos particularmente a Dollfuss por haber puesto en practica parte de su programa. Si se pregunta a los nazis, que mas quereis hacer ahora, despues de todo lo hecho," ordinariamente contestan:

"Todo esto no es mas que una imitacion grotesca de nuestro programa. Hasta que la turba que ahora tiene el poder sea lanzada a la calle, no podra haber paz en Austria."

En China se declara guerra sin cuartel a la "occidentalizacion"

(De la "Associated Press")

Nanking, mayo 25.—Los educadores morales de China, representados por la New Life Association, recien organizada, han enfilado sus baterias este dia contra las peliculas americanas.

Denunciando que "las peliculas sexuales de Hollywood que pintan a niñas, idilios, belleza y amor", y otras analogas, tales como se exhiben en China son "perjudiciales a la moral de la nación", la nueva sociedad ha pedido al gobierno nacional que las prohiba completamente.

En la petición se dice que China acoge con gusto las peliculas que hablan de patriotismo y de caballerosidad elegante, pero se afirma tambien que "las peliculas fantasticamente romanticas estan contaminando al publico chino".

Los teatros chinos han estado exhibiendo, ante concurrencias desbordantes, el genero de peliculas que ahora se combate. Recientemente, se puso en vigor la censura oficial, que ha prohibido las que se consideraron mas objecionables.

El nuevo movimiento nacional, iniciado por el general Chiang Kai-shek, generalisimo del gobierno, con vistas a transformar completamente la norma de vida del pueblo chino para la reintegración a las virtudes confucianas, parece haber hallado eco en la imaginación popular.

En varias ciudades, recientemente los extremistas atacaron a los jovenes y a las jovenes trajeadas al estilo occidental.

El nuevo movimiento fue inaugurado en Foowchow con una tremenda manifestación, tomando parte en una procesión de linternas unas 100,000 personas. El acto se caracterizo con la presentacion de figuras alegoricas de formas grotescas, que representan los desastrosos efectos de las drogas, de los juegos de azar y de fumar tabacos. La manifestación fue amenizada por bandas militares.

El extremo espiritu nacionalista, representado en el nuevo movimiento, hallo aun una mas alta expresión en la reciente orden de Chiang Kai-shek, prohibiendo a los establecimientos chinos emplear avisos y anuncios en ingles o cualquier otro idioma extranjero. Tambien se ha prohibido a los periodicos chinos usar lenguajes extranjeros en la titulación de sus paginas.

Ademas, los numeros indicadores del año ya no se podran usar en los documentos, y asi para designar el periodo de tiempo, se dira, por ejemplo, "el 23o. año de la republica china" en lugar de 1934.

En la provincia de Kiangsu se ha expedido una orden de "vida nueva" en el sentido de que hoy en adelante las niñas ya no podran rizarse el cabello.

El Comisionado...

(Continuación de la Pág. 1)

no se tratan mas que de cincuenta o cien pesos, no podran ser atendidas hasta tanto que la primera reclamación de P800.000 quede debidamente satisfecha. Por este motivo, el pequeño depositante que no ha conseguido hacer efectiva su reclamación, considera el hecho como incapacidad de la institución a pagar sus ompromisos.

Hay ademas la dificultad que las mismos lotes ofrecen. Las leyes que protegen a las instituciones de ahorros y prestamos que han hecho inversiones en cocos. Estas inversiones, en general, pueden considerarse como perdida parcial por valor de algunos centenares de miles de pesos, pero estas perdidas estan suficientemente compensadas con los beneficios que se obtienen de otras inversiones.

RUSIA SOVIET RECHAZA OTRO PLAN DE E. U.

Los dos gobiernos estan en desacuerdo sobre deudas de la pre-revolución

(De la "Associated Press")

Moscow, mayo 28.—Una base propuesta por el gobierno de Washington por conducto del embajador William C. Bullitt, para las negociaciones tendentes a solucionar la cuestión de las deudas rusas contraídas antes de la revolución con los Estados Unidos, ha sido rechazada por el gobierno soviético, segun se ha llegado a saber este día.

Los detalles de la proposición americana no han sido divulgadas, pero si se ha dicho que unas cláusulas parecidas fueron discutidas entre el Presidente Roosevelt el comisario de negocios extranjeros Maxim Litvinov, durante las negociaciones del año anterior que dieron lugar al reconocimiento americano del régimen soviético.

Al parecer, Rusia no está preparada en la actualidad a seguir el curso esbozado por Roosevelt a Litvinov, cuando se entablaban las discusiones para el reconocimiento.

Las deudas anteriores a la revolución bolsheviki de octubre de 1917, comprende los adelantos hechos tanto al régimen czarista como al de Kerensky, y el total, incluyendo las propiedades americanas que fueron confiscadas, alcanza a unos $800,000,000.

Roosevelt y Litvinov expidieron una declaración conjunta el noviembre pasado en Washington, diciendo que había habido un intercambio de puntos de vista "con respecto a los métodos de resolver todas las cuestiones de deudas y reclamaciones pendientes, que nos hace esperar una pronta y satisfactoria solución de dichas cuestiones que nuestros dos gobiernos desean zanjar cuanto antes".

Washington, mayo 28.—Los Estados Unidos han enviado formales notas de "sírvase remitir" a 10 enviados de las naciones europeas que tienen deudas contraídas con este país, completando una lista de 13.

Las notas fueron enviadas el sábado a la Gran Bretaña, Francia y Bélgica, siendo las dos primeras las dos principales naciones deudoras.

En las comunicaciones se pide el pago de todas las cantidades no pagadas desde el 15 de junio del año pasado, en lugar de solamente las cantidades debidas el 15 de junio de 1934, los pagos parciales del principal y los intereses.

La Gran Bretaña, Italia y varios otros gobiernos, a partir del 15 de junio pasado, solo han efectuado pequeños pagos simbólicos, mientras que Francia y Bélgica se negaron a pagar la más pequeña cantidad. Se duda que la Gran Bretaña esté dispuesto a efectuar ningun pago el mes siguiente de junio, por no haber la administración americana asegurado a la Gran Bretaña que no será calificada de morosa y que no se le excluirá de las transacciones financieras, bajo las cláusulas de la ley Johnson.

Urge Que Sean...

(Continuación de la Pág. 1)

Roosevelt, son muy remotas.

El 'Washington Post' ha afirmado en un editorial que la actitud del congreso 'tiende a provocar el menosprecio a todo el gobierno, asi como al congreso".

El mensaje especial del lunes de Roosevelt no dara probablemente por resultado ninguna accion legislativa, dice el periodico, "como quiera que los caudillos congresionales dicen que no hay tiempo de corregir esta injusticia para Filipinas en las actuales sesiones".

"Obviamente, estan buscando una excusa para la inaccion. La amplia divergencia entre el impuesto al coco y el espiritu de la ley de Independencia ha sido plenamente comprendida por el congreso cuando se voto el bill de rentas. Aun cuando el caso sea reconsiderado, es dudoso que se haga algun cambio.

"El congreso espera un elevado sentido de integridad de cada agencia gubernamental y aun las mas pequeñas irregularidades provocan a menudo investigaciones congresionales, y, sin embargo, el congreso esta inclinado a olvidar que tiene responsabilidades morales. Tal conducta, especialmente si se deja sin corregirse, tiende a provocar el menosprecio a todo el gobierno asi como al congreso".

El comisionado Guevara abogo por una accion del congreso en las presentes sesiones para relevar a su pueblo del gravamen de tres centimos por libra, que el ha calificado de confiscacion, cruel privacion de los medios de subsistencia para una cuarta parte de la poblacion filipinas y una prohibicion efectiva contra uno de los productos principales de las islas.

"Nosotros protestamos contra tal injusto e inconsecuente trato y pedimos al pueblo americano que atienda nuestros clamores y suplicas y nos conceda un trato justo como siempre", dijo.

"El pueblo filipino tiene derecho a disfrutar de excelentes oportunidades para formar un gobierno que pueda funcionar libremente y con exito. Este gravamen al aceite de coco estropea la maquinaria de nuestro nuevo gobierno y cava la tumba de la ley de Independencia Filipina. Nos deja con muy escasas posibilidades de triunfar".

El comisionado residente acabo diciendo que tenia fe, sin embargo en el presidente Roosevelt.

(De la "Associated Press")

Washington, mayo 29.—Al mismo tiempo que el comisionado residente Pedro Guevara volvia a atacar el impuesto al aceite de coco, en un discurso pronunciado en la camara, el representante John L. McDuffie presentaba este dia un bill de la administracion, eximiendo a Filipinas del impuesto de tres centimos hasta la extension de 448,000,000 de libras al año.

El bill McDuffie lleva cumplidamente a efecto la recomendacion en tal sentido formulada ayer por el Presidente Roosevelt en su mensaje especial al congreso, que venia a recalcar que ley de Independencia Tydings-McDuffie dispone la libre admision de 200,000 toneladas largas de aceite de coco de las islas durante los primeros cinco años del gobierno de la Mancomunidad.

No obstante el alegato de Roosevelt, las perspectivas de una accion favorable antes de la claucsura de las actuales sesiones no parecen hoy tampoco muy lisonjeras.

El bill McDufie fue endosado al comite de medios y arbitrios de la camara, cuyo presidente, el representante Robert L. Dougton, de North Carolina, insinuo ayer que acaso no sea informado antes del cierre parlamentario.

China progresa enormemente estos ultimos cuatro años

En ciencias, aviacion y caminos, dice el ministro Johnson

(De la "Associated Press")

Nanking, abril.—El notable progreso de China durante los cuatro años ultimos en el campo de las obras publicas, comunicaciones y ciencias, ha sido mentado en un discurso publico pronunciado aqui por Nelson T. Johnson, ministro americano en China.

"Hace cuatro años, dijo el diplomatico que paso 25 años en el servicio consular en China, antes de ser nombrado ministro, "el tiempo que se necesitaba para que un viajero pudiera ir de Shanghai a Chengtu, capital de la provincia de Szechuen, era equivalente a un viaje de Shanghai a Washington. Hoy dia, el viaje puede hacerse por aire en ocho horas."

Los servicios aereos recientemente establecidos, dijo Mr. Johnson, han cambiado practicamente el mapa de China. Peiping, Hankow, Shanghai y Canton estan ahora enlazados gracias a un servicio aereo diario. Los viajes aereos a todas partes de China son ahora solo cuestion de horas, mientras que en el pasado requerian semanas.

"Cuando visite Nanking el año 1930", recordo el ministro, "no habia mas que un buen camino, el de Chun Shan. Casi de la noche a la mañana, se han construido nuevas carreteras en toda la capital nacional. Desde Nanking uno puede ir en automovil a Wuhu, en la provincia de Anhwei; a Shanghai, Hangchow y partes del sur de Chekiang.

"El muelle en Nanking tambien ha cambiado grandemente. Hace un año, comenzaron las obras de construccion en el nuevo muelle de Hsiakwan, y ahora los trabajos estan practicamente terminados. Muchos nuevos edificios han surgido durante los ultimos cuatro años, incluyendo el nuevo departamento de Justicia, el de Ferrocarriles, el de Comunicaciones y el de Asuntos Extranjeros".

Tambien el diplomatico hizo alusion a la estabilidad cada vez mayor de la hacienda china, diciendo que esta ahora talmente bajo el patron oro. Cito el desenvolvimiento y la estabilidad de los bancos chinos, recalcando que los billetes de banco chinos no circulan en todas partes de China.

Mr. Johnson tambien nablo del progreso efectuado en la ciencia y en la arqueologia de China, citando el descubrimiento por un arqueologo chino del celebrado "hombre de Peking". Las excavaciones en las provincias de Shangtung y Honan bajo la direccion del doctor Li Chi, dice el ministro americano, estan revelando maravillas.

En Honan, declaro, un sabio chino descubrio la capital desaparecida de la dinastia de Ying (de la edad anterior a la del bronce) en el periodo de Shan, que habia sido considerada hasta aqui de legendaria. Con los articulos excavados de las ruinas, el doctor Li, observa Mr. Johnson, pudo estudiar el lenguaje escrito de aquella dinastia y proporcionar una historia exacta de los reyes y de la vida de los habitantes de Ying.

El Panchen Lama llega a Shanghai en medio de un esplendor barbaro

(De la "Associated Press")

Shanghai, mayo 22.—En medio de un esplendor barbaro, pocas veces visto fuera de la ciudadela mas remota del Asia, Tibet, el Panchen Lama, el desterrado Buda Viviente de aquella nacion misteriosa, ha llegado este dia para visitar Shanghai, una de las ciudades mas modernas del mundo.

Este pontifice de la nacion que todavia vive dentro de la Edad Media y que no ha podido tener contacto con la llamada civilizacion moderna por durante los ultimos diez años, no ha podido volver a su pais natal, por obra del difunto Delai Lama.

Este, soberano secular de Tibet, acuso al Panchen Lama de confabularse para derrocar su poderio politico entre los tibetanos supersticiosos.

El Panchen Lama llego aqui, procedente de Hangchow, donde completo un mes de oraciones por el alma de su rival. El pontifico tibetano, que es un dios viviente para los millones de budistas asiaticos, llego luciendo una indumentaria vistosa de seda amarilla que caracteriza su alto puesto, y acompañado de una docena de monjes vestidos de modo analogo.

Aunque los visitantes y su religion son poco conocidos en los Estados Unidos, sin embargo, se ha advertido en ellos la influencia americana. Lo comitiva llego en un tren fabricado en America, decorado esplendidamente con las telas amarillas imperiales, dirigiendose a un templo budista local que fue puesto a su disposición. Los automoviles que usaron tambien fueron convertidos en coches de oro amarillo, por dentro y por fuera.

El Panchen Lama ha pasado casi todo el tiempo de su destierro en la remota Mongolia. Espera ahora volver a Tibet para asumir el caudillaje secular y espiritual de su pueblo, ahora que esta muerto el Delai Lama.

El gobierno nacional espera que [illegible] creyendo que la influencia china se extendera alli.

CODOS Y ROSSI VOLARAN HACIA SAN FRANCISCO

Pond revela las causas de su fracaso.—Trastornos y averias en su avion

(De la "Associated Press")

Nueva York, mayo 29.—Saliendo de Washington esta noche, Paul Codos y Maurice Rossi, aviadores transatlánticos franceses, han declarado que volarían de Nueva York a la ciudad de México y de allí a San Francisco, para esperar órdenes del embajador francés De la Boulays.

Codos y Rossi recibieron las congratulaciones del alcalde Fiorello H. Laguardia, antes de salir para la capital a recibir felicitaciones análogas del Presidente Roosevelt y colocar un ramillete de flores sobre la tumba del soldado desconocido en el cementerio nacional de Arlington.

Londres, mayo 30.—El capitán George Pond quien, con el teniente Cesar Sabelli, atravesó el Atlántico desde Nueva York la semana pasada en un proyectado vuelo sin escalas a Roma, solo para tropezar después con una serie de dificultades en el motor después de llegar a las islas Británicas, ha revelado este día que las dificultades se debieron a que alguno o algunos tocaron maliciosamente su aparato antes de salir ellos de Nueva York.

"Había listas de carton en el tanque del aceite", dijo Pond, "y la cápsula embudo de lata en el tubo del tanque, así como el tubo principal trasero de gasolina se habían cerrado. El agua del radiador se había secado."

Ahora es **"CUANDO LA ESPOSA tiene RAZON"**

EL—Por que no me recordaste que comprase BILLETES para los Sweepstakes de Junio?

ELLA—No hay necesidad de que los compres. Me he suscrito a LA VANGUARDIA y he recibido GRATIS los billetes de Sweepstakes.

Esto si que se llama economizar!

Llame al 2-11-34
Visitenos o
Envie este Cupon
HOY

CUPON

Fecha .....

LA VANGUARDIA
P. O. Box 775, Manila.

Señores: Adjunto incluyo ..... para ..... meses de suscripción (nueva o renovada) a LA VANGUARDIA empezando en seguida. Se entiende que por esta suscripción me enviaran ..... BILLETES GRATIS del segundo sorteo de Sweepstakes de la P. A. A. F. que me daran derecho a participar en la adjudicación de los premios en metálico.

NOMBRE .....

DIRECCION .....

M.E.C.D. 2016

Lista completa de los candidatos a puestos en la Legislatura Filipina

El departamento del Interior acaba de completar y dar a publicidad la lista oficial de todos los candidatos para los cargos insulares cuyos certificados de candidatura se han registrado en dicha oficina.

A continuacion damos la lista de todos los candidatos registrados. Los nombres escritos en letras mayusculas son los actuales ocupantes del cargo, aspirantes a re-eleccion:

SENADORES

Nombre—Partido Político

Primer Distrito
MELECIO ARRANZ—Anti
Santiago A. Fonacier—Pro

Segundo Distrito
Camilo Osías—Pro
TEOFILO SISON—Anti
Basilio Aromín—Pro-independiente

Tercer Distrito
Hermógenes Concepción—Pro
Esteban Coruña—Sakdalista
Ricardo G. Lloret—Anti
Juan Feleo—Rojo

Cuarto Distrito
Rafael Palma—Pro
Juan Sumulong—Anti
Celerino Tiongco—Sakdalista
Crisanto Evangelista—Rojo

Quinto Distrito
MANUEL L. QUEZON—Anti
Sixto Lopez—Pro
José T. Timog—Sakdalista

Sexto Distrito
Domingo Imperial—Anti
Pedro Sabido—Pro

Séptimo Distrito
Potenciano T. Treñas—Pro
José M. Hontiveros—Anti

Octavo Distrito
Joaquin Quisumbing—Laborista
Isaac. Lacson—Anti
Alfredo M. Konahap-Villegas—Anti
Matias Hilado—Pro

Noveno Distrito
JOSE AVELINO—Anti
Pastor Salazar—Pro

Décimo Distrito
Hilario Camino Moncado—Modernista
Vicente Sotto—Anti
SERGIO OSMEÑA—Pro

Undécimo Distrito
JOSE A. CLARIN—Anti
Candelario Borja—Pro
José Artadi—Pro

REPRESENTANTES

Nombre—Partido Político

ABRA
QUINTIN PAREDES—Anti

ALBAY
Primer Distrito
EXEQUIEL KARE—Anti
Felipe Manalang—Pro
Victoriano C. Caubang—Pro
Segundo Distrito
Felix Aringo—Sin partido
Justino Nuyda—Anti
Toribio P. Perez—Pro
JOSE S. VALENCIANO—Pro
Tercer Distrito
SULPICIO V. CEA—Anti
Esteban V. Ante—Anti
Cuarto Distrito
PEDRO VERA—Pro
José P. Surtida—Anti

ANTIQUE
Emigdio V. Nietes—Anti
Calixto O. Zaldívar—Pro
Juan G. Tordecillas—Sin partido
Ramon Maza—Pro
Carlos Z. Abiera—Sin partido

BATAAN
Miguel Socco Reyes—Pro
Teodoro Camacho—Anti
Aurelio Periquet—Pro

BATANES
MARIANO LIZARDO—Anti
Juan C. Castillejos—Nacionalista
Felipe Llopis—Demócrata
Vicente Agan—Independiente

BATANGAS
Primer Distrito
Miguel Tolentino—Pro
Antonino Barrion—Sin partido
RAMON DIOKNO—Anti
Luis Atienza Bijis—Anti
Segundo Distrito
Pedro P. Muñoz—Anti
Luis Francisco—Sin partido
MEYNARDO M. FAROL—Anti
Tercer Distrito
JOSE D. DIMAYUGA—Anti
Emilio U. Mayo—Sin partido
Ambrosio V. Umali—Pro

BOHOL
Primer Distrito
Bernardo Josol—Sin partido
JOSE CONCON—Pro
José V. Muaña—Pro
Segundo Distrito
MARCELO S. RAMIREZ—Pro
Macario Q. Falcon—Anti
Tercer Distrito
Margarito E. Revilles—Demócrata
Antonio Libres—Pro
Francisco M. Alaba—Pro
Teofilo B. Buslon—Anti

BULACAN
Primer Distrito
FRANCISCO A. DELGADO—Anti
Sixto Sablay y Tumali—Sakdalista
Hermógenes Caluag—Pro
Segundo Distrito
Paulo V. Capa—Sakdalista
Pablo C. Payawal—Anti
Serafin J. Tecson—Pro
Elias Rodriguez—Rojo

CAGAYAN
Primer Distrito
Nicanor Carag—Demócrata
MARCELO ADDURU—Anti
Antonio Ochoa Rodriguez—Anti
Segundo Distrito
Angel Hernando—Anti
Silverio Blaquera—Independiente
Miguel P. Pio—Anti
Marciano S. Tomas—Anti
José Fonacier—Anti
Jose Reyes—Independiente
SABAS CASIBANG—Anti
Juan U. Acebedo—Independiente
Bernabé Cuaresma—Anti
Alejandro E. Sebastian—Demócrata
Cosme Marzan—Anti
Cecilio Felix—Anti

CAMARINES NORTE
AGUSTIN LUKBAN—Pro
Gabriel Hernandez—Anti
Fortunato Tuason—Sin partido

CAMARINES SUR
Primer Distrito
Simeon B. Paz—Anti
Ignacio Meliton—Colectivista
Ramón B. Felipe—Pro
Segundo Distrito
Manuel Fuentebella—Pro
Luis N. de León—Anti

CAVITE
Emilio P. Virata—Anti
Luis Javier—Sakdalista
Francisco Arca—Anti
EMILIANO T. TIRONA—Pro

CAPIZ
Primer Distrito
MANUEL ROXAS—Pro
Gervasio Diaz—Anti
Segundo Distrito
JOSE A. DORADO—Pro
José Y. Torres—Anti
Tomás Sison—Demócrata
Tercer Distrito
RAFAEL TUMBOKON—Anti
Juan M. Reyes—Pro

CEBU
Primer Distrito
Wenceslao Fernan—Pro
Tereso M. Dosdos—Anti
Segundo Distrito
Tomás Alonso—Anti
Hilario Abellana—Pro
Tercer Distrito
Vicente Rama—Anti
MAXIMINO NOEL—Pro
Cuarto Distrito
JUAN ALCAZAREN—Pro
Agustin Y. Kintanar—Anti
Quinto Distrito
MIGUEL CUENCO—Anti
Leandro Tojing—Pro
Sexto Distrito
Nicolás Rafols—Pro
Miguel Raffiñan—Anti
Séptimo Distrito
BUENAVENTURA RODRIGUEZ—Anti
Eulalio E. Causing—Pro

ILOCOS NORTE
Primer Distrito
Genaro Agbayani—Anti
Leocadio Adriano—Independiente
Ruperto P. Sarandi—Anti
VICENTE T. LAZO—Anti
Romarico Agcaoili—Pro
Agripino L. Rabago—Anti
Segundo Distrito
Julio Nalundasan—Anti
EMILIO MEDINA—Pro
Mariano R. Marcos—Anti
Roman Campos—Anti
Juan H. Root—Independiente

ILOCOS SUR
Primer Distrito
Benito Soliven—Pro
PEDRO SINGSON REYES—Anti
Juan Amor—Anti
Gregorio Favis—Anti
Segundo Distrito
FIDEL VILLANUEVA—Pro
Francisco Abaya—Anti
Prospero Sanidad—Anti

ILOILO
Primer Distrito
JOSE C. ZULUETA—Anti
Mariano Espeleta—Pro
Segundo Distrito
VICENTE R. YBIERNAS—Pro
Fermin C. Caram—Anti
Pascual G. Beltran—Sin partido
Tercer Distrito
Atanasio Ampig—Pro
Deogracias Lutero—Pro
Rafael Cabalfin Londres—Pro
Tomas Confesor—Anti
Cuarto Distrito
Federico R. Tirador—Pro
TOMAS BUENAFLOR—Anti
Quinto Distrito
VENANCIO CUDILLA—Pro
Manuel Pama—Pro
Tomas V. Vargas—Anti

ISABELA
Ventura S. Guzman—Anti
Cesar F. Mata—Pro
Eugenio Cadilina—Nacionalista
Luis Tagorda—Anti
Elias Ocampo—Anti
Silvino M. Gumpal—Pro
SILVESTRE B. MACUTAY—Anti
Gelasio B. Macaranas—Anti
Francisco Ramirez—Sin partido
Teodocio C. Rivera—Anti
Fidel L. Baquiran—Sin partido
M. B. Masigan—Anti
Gaudencio R. Lintao—Sin partido

LAGUNA
Primer Distrito
Pablo G. Cornista—Anti
Demetrio Hernandez—Anti
FELICIANO GOMEZ—Pro
Aurelio C. Almazan—Sakdalista
Apolonio Carpena—Anti
Casto Maceda—Anti
Segundo Distrito
Aurelio Palileo—Anti
ARSENIO BONIFACIO—Pro
Mariano S. Untivero—Sakdalista
Sergio Ferrer—Anti
Dominador J. Ambrosio—Rojo

LA UNION
Primer Distrito
Francisco I. Ortega—Anti
Martin Acosta—Nacionalista
Mariano Gaerlan—Democrata
MARIANO ALISANGCO—Demócrata
Pedro G. Flores—Pro
Segundo Distrito
Agaton P. Yaranon—Pro
Leandro Balagot—Independiente
Sabino Viduya—Anti
Alfredo Garcia—Sin partido
Enrique Rimando—Anti

LEYTE
Primer Distrito
CARLOS TAN—Anti
Esteban Singson—Pro
Segundo Distrito
Manuel Bernardo—Sin partido
PACIFICO P. YBAÑEZ—Pro
Quiremon Alkuino—Pro
Jose S. Tan—Independiente
Dominador M. Tan—Anti
Tercer Distrito
Federico Gaviola—Pro
TOMAS OPPUS—Anti
Macario E. Caesar—Pro
Cuarto Distrito
Fortunato M. Sevilla—Pro
Antonio Marcos—Anti
RUPERTO KAPUNAN—Anti
Rufo M. Covacha—Pro
Francisco Alvarado—Anti
Honorio Lopez—Pro
Quinto Distrito
Jorge B. Delgado—Consolidacion Popular
Julio Siayngco—Anti
Juan A. Tiu—Consolidacion Popular
Roque Ubaldo—Pro
Galicano A. Enerlan—Pro

MARINDUQUE
JOSE A. UY—Anti
Ricardo Nepomuceno—Anti
Eduardo E. Palma—Sin partido
Jose S. Uy y Salito—Sin partido

MASBATE
Emilio B. Espinosa—Pro
PIO V. CORPUS—Anti

MINDORO
JUAN L. LUNA—Anti
Raul T. Leuterio—Pro
Pedro I. Leuterio—Anti

MANILA
FRANCISCO VARONA—Pro
Prisco L. Villanueva—Sakdalista
Engracio F. Clemeña—Anti
Urbano Arcega—Rojo
Distrito Sur
PRUDENCIO A. REMIGIO—Pro
Antonio Velisario—Sakdalista
Alfonso E. Mendoza—Anti
Guillermo Capadocia—Rojo

MISAMIS OCCIDENTAL
Manuel E. Borromeo—Pro
Segundo V. Galicano—Independiente
JOSE OZAMIS—Anti

MISAMIS ORIENTAL
Segundo Gaston—Anti
Vicente Neri San Jose—Anti
Gonzalo G. Chan—Anti
ISIDRO VAMENTA—Pro
Fernando Pacana—Pro
Eufrosino Limbaco—Sin partido
Juan P. Amarga—Pro

NEGROS OCCIDENTAL
Primer Distrito
Godofredo Montinola—Pro
ENRIQUE B. MAGALONA—Anti
Segundo Distrito
RAMON TORRES—Anti
Vicente Jimenez Yamzon—Pro
Tercer Distrito
Agustin B. Montilla Jr.—Anti
EMILIO YULO—Anti
Agustin Ramos—Pro

NEGROS ORIENTAL
Primer Distrito
GUILLERMO Z. VILLANUEVA—Anti
Jose P. Teves—Pro
Segundo Distrito
JOSE E. ROMERO—Anti
Jose Gamo—Pro

NUEVA ECIJA
Primer Distrito
Godofredo Galindez—Anti
Jose Robles Jr.—Pro
MANUEL V. GALLEGO—Anti
Arcadio L. Moreno—Sakdalista
Segundo Distrito
Ignacio Nabong—Democrata
Agustin Y. Lotuaco—Sakdalista
Constacio Padilla—Democrata
Isauro Gabaldon—Anti

PALAWAN
CLAUDIO SANDOVAL—Anti
Anastacio Manalo—Pro

PAMPANGA
Primer Distrito
Narciso Lapus—Sin partido
Eligio G. Lagman—Pro
Pedro Valdes Liongson—Pro
Maximo Dimson—Anti
Ruperto V. Suñga—Democrata
Segundo Distrito
ZOILO HILARIO—Anti
Jose P. Fausto—Pro

PANGASINAN
Primer Distrito
POTENCIANO PECSON—Anti
Blas F. Reyes—Pro
Segundo Distrito
EUGENIO PEREZ—Anti
Isidoro Siapno—Pro
Tercer Distrito
Rufo G. Cruz Fontane—Pro
Daniel Maramba—Anti
Cuarto Distrito
Cipriano Primicias—Pro
Pablo Tomelden—Independiente
Nicomedes T. Rupisan—Anti
Quinto Distrito
JUAN G. MILLAN—Pro
Angel B. Pine—Anti
Narciso Ramos—Anti

RIZAL
Primer Distrito
Quintin Santos de Dios—Sakdalista
PEDRO MAGSALIN—Anti
Genaro Tan Torres—Pro
Segundo Distrito
Elpidio Santos—Sakdalista
Ruperto Martinez—Democrata
Jose M. Perez—Pro
EULOGIO RODRIGUEZ—Anti

ROMBLON
LEONARDO FESTIN—Anti
Manuel T. Alvero—Pro

SAMAR
Primer Distrito
Juan Urbano—Sin partido
TIBURCIO TANCINCO—Pro
Leon B. Mijares—Anti
Antolin D. Tan—Anti
Segundo Distrito
Fructuoso Cabugayan—Young Philippines
Ciriaco N. Cinco—Pro
SERAFIN MARABUT—Anti
Tercer Distrito
Felix Opimo—Pro
Iñigo Abenis—Sin partido
GERARDO MORRERO—Anti

SORSOGON
Primer Distrito
ADOLFO GERONA—Pro
Pacifico F. Lim—Anti
Adolfo Grafilo—Anti
Segundo Distrito
Edilberto Comson—Sin partido
Vicente Z. de Jesus—Sin partido
Andres M. Hagad—Pro
Amado Muyot—Sin partido
FERNANDO B. DURAN—Anti
Juan S. Alcazar—Democrata

SURIGAO
Ricardo Navarro—Democrata
Rustico Y. Egay—Anti
Vicente E. Gonzaga—Pro
Ramon D. Carlota—Anti

TARLAC
Primer Distrito
ALFONSO A. PABLO—Pro
Pedro G. Blanco—Anti
Marcelino C. Malong—Anti
Jose Cojuangco—Anti
Segundo Distrito
Januario Fidel—Sakdalista
Feliciano B. Gardiner—Pro
Marcelino Agana—Anti

TAYABAS
Primer Distrito
Dionisio C. Mayor—Sakdalista
Elias G. Desembrana—Democrata
Gregorio A. Seña—Nacionalista
Pedro Ynsua—Anti
Jose A. Angara—Anti
Segundo Distrito
Francisco Lavides—Anti
Antonio Z. Argosino—Sakdalista
Jose P. Veluz—Anti

ZAMBALES
Felipe Estella—Pro
Bonifacio Ortega—Anti
FRANCISCO DANTES—Anti

DESCONTENTO EN BULACAN Y NUEVA ECIJA

Los terratenientes piden la reforma del sistema de aparceria actual

Indicaciones de otro descontento entre terratenientes o campesinos de parte de Nueva Ecija y parte de Bulacan, en donde hay envueltos unas 1,000 personas aproximadamente, fueron recibidas esta mañana por la Oficna del Trabajo, segun anuncio hoy el director Hermegildo Cruz, de la misma oficina.

Los quejantes piden ciertas reformas en la aparceria, al igual que lo que piden los de Pampanga.

Para investigar el asunto el director Cruz, ordeno al Sr. Gabriel Garcia, jefe de la división de huelgas y reclamos, salga inmediatamente, para el lugar.

Estas peticiones y amenazas de huelga en los campos de labranza son muy usuales en este temporada debido a que esta por comenzar la siembra.

La situación general de los obreros del pais, sin embargo, es muy pacifica en comparación con los demas años, segun informo esta mañana el director Cruz, en especial en Manila, como en los principales centros industriales del pais.

NOTICIERO RELIGIOSO

Jueves 31 de Mayo

Calendario de hoy: Corpus Christi. Fiesta de Precepto. Ss. Proto m., Petronila y Angela de Medicis v.

Calendario de mañana: Ss. Juvencio, Panfilo pbr. y Valente diac., Felino y Segundo mm., Iñigo ab.c., y Germelina.

HORA SANTA EN SAN VICENTE DE PAUL

Hoy jueves 31 de mayo, fiesta del Corpus Christi y ultimo dia de Mayo a las 5:30 de la tarde se tendrá en la Iglesia de los PP. Paules el ejercicio solemne de la Hora Santa, combinado con el ofrecimiento de las Flores de Mayo a la Santisima Virgen.

NOVENA AL SAGRADO CORAZON DE JESUS

Desde hoy 31 de mayo comienza en la iglesia de San Ignacio el solemne novenario en honor del Sagrado Corazon de Jesus, para terminar el dia 8 de junio.

Por las mañanas a las 6:25 (el domingo a las 6) devoto ejercicio durante la misa.

A las 6:00 de la tarde, exposicion del Santisimo, canto del trisagio, al que seguiran la novena y el sermon por PP. de la Compañia de Jesus.

Por la Virgen de Lourdes

La archicofradia de Nuestra Señora de Lourdes, establecida en la iglesia de PP. Capuchinos de esta ciudad de Manila, celebrara su funcion mensual el sabado proximo dia 3 de Junio con los cultos siguientes:

Mañana.—A las 6 misa de Comunion General cantandose durante la misma, motetes a Jesus Sacramentado, con acompañamieneo de cipio a la funcion el rezo del Santisimo Rosario: luego seguira la hermosa practica de la devocion Sabatina, y el sermon que predicará el Rdo. P. Director, finalizando con el canto de la Salve.

HOY ES FIESTA DEL CORPUS CHRISTI

Hoy jueves 31 es la Fiesta del Corpus Christi, siendo por lo tanto Dia de Precepto.

En la Catedral hubo a las 8 de esta mañana una solemne misa cantada ante el Santisimo Sacramento Expuesto. Despues del Santo Sacrificio se hicieron la bendicion y la reserva.

La solemnidad de la fiesta se hará el domingo 3 de junio. Por la mañana a las 8 habrá tambien una misa solemne en la Catedral y por la tarde a las 5:30 saldrá de la Catedral la acostumbrada procesion con asistencia de representaciones de todas las parroquias de Manila, entidades religiosas y elementos catolicos.

ADORACION NOCTURNA

Dia 31 de Mayo (trasladado)—Turno de San Francisco Javier. Jefe: D. Eusebio Gutierrez. Por razon de la solemnidad del Corpus se permite a los adoradores de los demas turnos asistir a la Vigilia de este dia; pero despues de la Exposicion del Santisimo deberán retirarse a sus casas, quedando para la Vela solos los del turno de S. Francisco Javier

Dia 3 de junio—Domingo—Turno de la Sda. Familia. Jefe interino: D. Manuel Vistán. (Suple esta Vigilia la Procesion del Corpus).

La adoracion se hace en La Ignaciana, Herran 2821.

Se suplica a los Jefes de turno procuren asistir con algunos de sus compañeros a la procesion del Corpus, en la Catedral el proximo Domingo Para ello conviene se reunan en el templo de San Ignacio a las 5:00 p. m. llevando el distintivo.

El Jefe responsable es el del turno de la Sda. Familia, D. Manuel Vistan.

El Padre Director.

CONGREGACION DE MARIAS

El 2 de junio a las 5 y media de la tarde en la iglesia de S. Ignacio habrá función de las Marías encargándose de los cultos los turnos 8 y 25 presididos por Da. Rita Vda. de Ilustre y Da Julia de Tee Han Kee.

EN STO DOMINGO

Todos los terceros domingos de mes habrá procesión del Santisimo por el Claustro de Santo Domingo a las 8 de la mañana

EN STA. CRUZ

Todos los martes hay misas en el altar de San Antonio de Padua a las 5:30 y a las 6:30 de la mañana.

Los Terceros Domingos hay procesión del Santisimo después de la misa de ocho

EN GAGALANGIN

Todos los domingos en la iglesia de Gagalangin hay misas de 6:30 y 8.

La inscripcion de matriculas en la Centro Escolar University esta en su apogeo

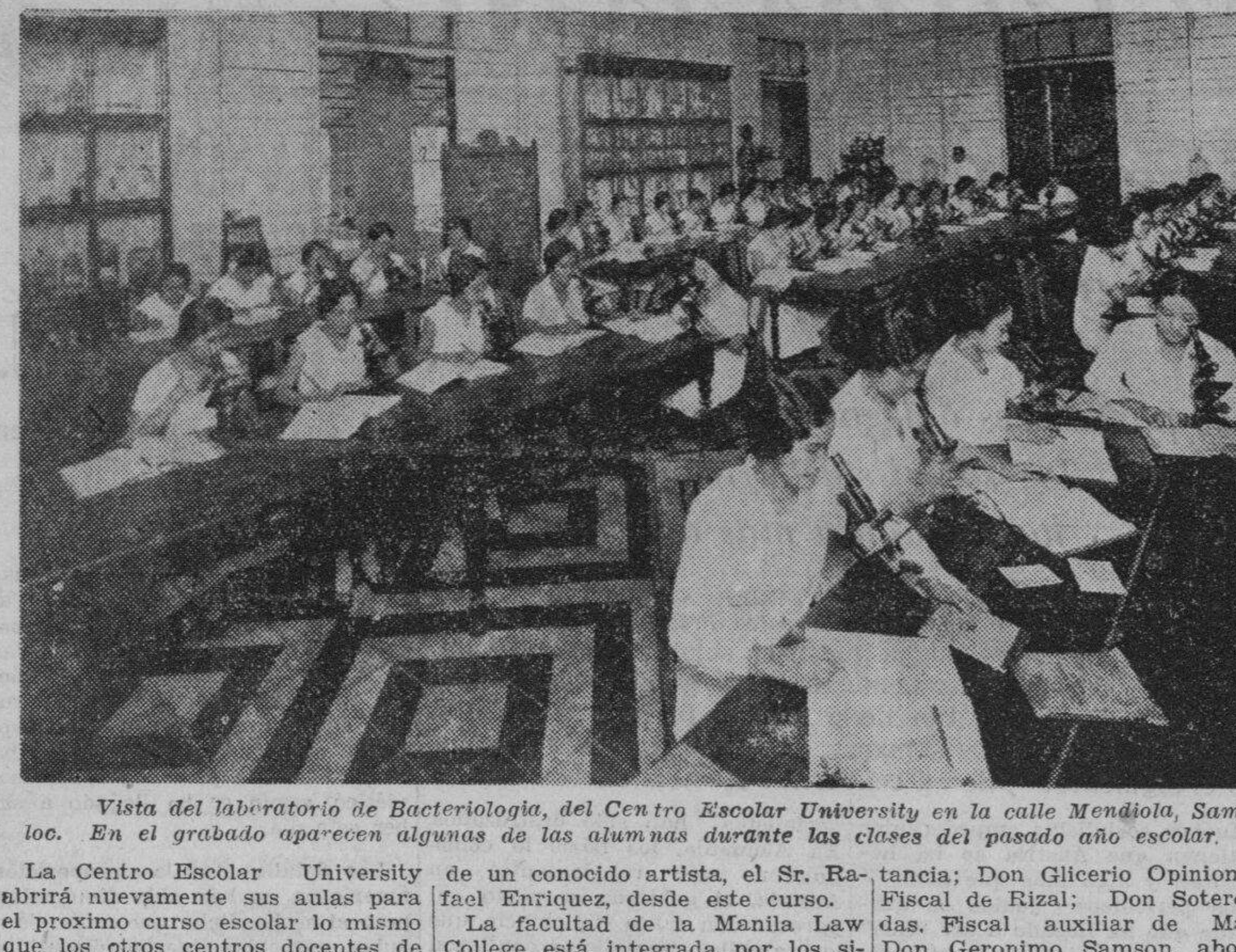

Vista del laboratorio de Bacteriologia, del Centro Escolar University en la calle Mendiola, Sampaloc. En el grabado aparecen algunas de las alumnas durante las clases del pasado año escolar.

La Centro Escolar University abrirá nuevamente sus aulas para el proximo curso escolar lo mismo que los otros centros docentes de dicha institución que comprenden al Centro Vocacional School y Manila Law College, (la anteriormente Escuela de Derecho de Manila) fundada en 1899 y reconocida por el gobierno.

La inscripcion de matriculas en los expresados centros docentes sigue en su apogeo y las clases empezarán desde el mes de Junio proximo, contando con el mismo plantel de profesores e instructores y la adición de algunos mas en los distintos departamentos de la Universidad como por ejemplo, en Artes Decorativas y Ornamentales que estará bajo la dirección de un conocido artista, el Sr. Rafael Enriquez, desde este curso.

La facultad de la Manila Law College está integrada por los siguientes señores: Hon Quirico, Abeto, Secretario de Justicia; Don Enrique Altavas, director de la oficina de registro de terrenos; Don Natalio Balboa, abogado del Banco Nacional, Don Carmelo Basa, medico cirujano; Don Felix Bautista, Fiscal auxiliar; Don Enrique Filamor, x-Juez de Primera Instancia; Don Prudencio de Guzman, Abogado; Don Jose P. Laurel, Ex-Secretario del Interior; Don Arsenio Locsin, Juez del Juzgado Municipal; Don Rufino Luna, Jefe de la Division Legal del Dept. del Interior y Trabajo; Don Manuel V. Moran, Juez de Primera Instancia; Don Glicerio Opinion, Ex-Fiscal de Rizal; Don Sotero Rodas. Fiscal auxiliar de Manila; Don Geronimo Samson, abogado: Don Pedro Ma. Sison, Juez de Primera Instancia, y Don Luis P. Torres, juez de Primera Instancia y comisionado de utilidades publicas.

El curso de preparatoria de Derecho se dará en el mismo edificio del Colegio en Intramuros, y a él podrán concurrir estudiantes de ambos sexos.

De la Manila Law College, han salido muchos graduados que han ocupado y siguen ocupando importantes cargos en el gobierno y se han distinguido en la comunidad por sus brillantes servicios.

Maestros admitidos en la Escuela Normal

De los graduados de escuelas secundarias que se sometieron a los exámenes en Manila y en las provincias, para la admisión en la Philippine Normal School, centenares han quedado cualificados. Según la oficina de enseñanza, cualquiera de los cualificados que cambie de planes y no venga a Manila, debería dar parte de su decisión sin pérdida de tiempo.

Los que quedaron cualificados y sus respectivas provincias, son los siguientes:

AGUSAN—Genaro B. Asis y Pedro M. Calo.

ALBAY—Rojerio Aljero, Josefina Arevalo, Paulita Arevalo, Cleofe Barquez, Luz Barrameda, Jaime Bertumen, Susana Bongon, Eduardo Camacho, Socorro Claridad, Luz Espinas, Agustin Fernandez, Elias Jacob, Antonio Legaspi, Quirobin, Lorena, Calixto Luna, Josefa Mirraballes, Leopoldo Nodalo, Estelita Olivares, Asuncion Orfanel, Nicasia Quililan, Felix Ronda, Charlotte Scott, Luis Tayo, Socorro Vega, y Honesto de Vera.

ANTIQUE—Perseveranda Alojado, Iluminada Elio, Asuncion Garcia, Rosalina Javier, Rosario Garcia, Benjamin M. Labata, e Inocencia Tating.

BATAAN — Guillermo Arcenas, Guillermo Austria, Dolores Banzon, Jose B. Cerezo, Hermenegilda Generala, Rebecca de Leon, Anita Mendoza, Genoveva Pablo, Raquel Valero.

BATANGAS—Corazon Abas, Gavina Abrenica, Consuelo Adajar, Araceli Agoncillo, Arsenia Agoncillo, Socorro Alaras, Milagros Argente, Maria Bago, Amelia Castillo, Maximiano, Castillo, Domingo Cesario, Lamberto Chaves, Dorotea Cuartero, Benigna Cuevas, Celerino Demailig, Guillermo Derequito, Antonio Encarnacion, Gregoria Hocbo, Galicano Launsing, Feliza Macalintal, Josefa Macaraig, Pacita Magadia, Pedro Manalo, Honesto Pasia, Emerciano Perez, Leticia Punsalan, Enriqueta Recinto, Teodora Sarmiento, Isabel Siscar, y Araceli Tatlonghari.

BOHOL—Onofra Estillore, Irene S. Fudulon, Antonia Gallares, Simeon Lauyon, Fermin Neri, Camila Quaresma, Maria Pasok, Encarnacion Rocha, Leoncia Siao y Librado Sorondo.

BULACAN—Carmen Castro, Emilio Domingo, Rizalina Garcia, Consuelo Lumabas, Luz Paz, Leoncia Pedro y Guadalupe Sebastian.

BUKIDNON—Canuto Dumino.

CAGAYAN—Eustaquia Atabug, Anita Calica, Socorro Calica, Socorro Cariño, Felicidad Domingo, Panfila Danguilan, Alice Lazo, Enriqueta Losada, Pedro Maddela, Lope C. Mapagu, Rizalina Pascual, Josefina Reyes y María Clara Santiago.

CAMARINES NORTE—Juan V. Eborde, Ligaya Mancenido, Alfredo Vargas y Socorro Velez.

CAMARINES SUR—Arcadio Ampeloquio, Jesus Agregado, Emma Badong, Priscila Fabul, Jamie Malanyaon, Ester Navarrete, Amparo Olaño, Celso Osia, Sebastian Priela, y Amparo Ravanera.

CAPIZ—Felisberto Abendaño, Patria Albarece, Rosario Billones, Libertad Bulaclac, Benjamin Desco, Pastora Escalona, Ricardo Gonzales, Jose R. Hontiveros, Josefina Icamina, Marte U. Iglesias, Josefina Inserto, Geroncia Maniago, Salvadora Nuñez, Luz Olaveja, Juanita Ramirez, Leonila Ramos, Angel Salazar, Concepcion Salazar, Soledad Concuya, Cresencio L. Taligatos, y Leonida Telen.

CAVITE — Evangelina Alberto, Presentacion Alberto, Luz Alcid, Marciana Alvarez, Adela Aure, Soledad Bautista, Asila Coronel, Francisca Javolino, Amparo Madlangsacay, Juan Manalo, Ester Mañalac, Gregoria Rojales, y Salud del Rosario.

CEBU—Gonzalo Cabataña, Elena Diano, Jovita Ibones, Benedicta Laput, y Epifania Rojas.

COTABATO—Aida Anuk, Crisogono Echavez, Bartolome Maguad, and Virginia Sanchez.

ILOCOS NORTE—Filomena Andres, Severina Andres, Angel Bautista, Trinidad Cuanang, Encarnacion Edralin, Mariano Gacho, Melquiades Guillermo, Herminia Hernando, Natividad Javier, Consolacion R. Parel, Encarnacion Respicio, Natividad Reyes, Esperanza Saclayan, Rosalita Santos, y Donato Simeon.

ILOCOS SUR—Gertrudes Aherrera, Federico M. Alcantara, Homero Amor, Rosita Avena, Tranquilino Bumatay, Hermenegildo Cabanos, Jose Caballero, Eleanor Cachola, Generosa Cadiente, Consolacion Castillo, Endocia del Castillo, Gregorio Dangsil, Angel Datoc, Anastacia Domingo, Pacita Espejo, Francisca Esperanza, Isabel Fernandine, Canuta Garcia, Consuelo Garcia, Angel Gorospe, Mariano Lazo, Angelina Lim, Amparo Lopez, Samuel Mendoza, Alejandro Navarrete, Fidel Ramirez, Restituta Rapisura, Emilio Resurreccion, Mauricia Savella, Felicidad Singson, Amparo Sipin, Constancio Tadena, Fidela Tajorda, Augustus Tamayo, Justina Villanueva, Valeriano P. Villegas, Delfin Villena, y Lourdes Vitacion.

ILOILO—Lourdes Garabato, Lilia Loyola, Marieta Mendoza, Concepcion Raso, Irene Sison , y Eva Tionko.

ISABELA—Esperanza Alfonzo, Antonia Cayaba, Pastora Espejo, Erlinda Gollayen, Visitacion Gollayen, Eufracio Gumpal, Nieves Pimentel y Sisteria Siccuan.

LAGUNA—Aurora Abayari, Mamerta Alviar, Amparo Angeles, Paciencia Bancain, Natividad Bonifacio, Ricardo Cuenca, Socorro David, Nieves Flores, Emilia Gamo, Inocencio Hernandez, Maria A. Lado, Prima Lopez y Ruperta Ramos.

LANAO—Dolores Avelino, Maradi Dipatuan, Coronacion Encarnacion, Rosita Lachica, Mac Michael May, Luis Manta, Luz Pajo, y Concepcion Picardal.

LA UNION—Natividad Abad, Emiliano T. Andrada, Josefina F. Airreta, Cristeta Balangue, Florentina Balderas, Peregrina D. Bernabe, Lilia F. Calica, Teodora Calica, Rusela Dacanay, Nemesio B. Espe, Jamie G. Flores, Pedro Flores, Maxima C. Garcia, Maria A. Hufana, Margarita Lallana, Alicia Nibriaga, Remedios Z. Nisce, Rosalio S. Patacsil, Jesusa E. Posadas, Concepcion Purugganan, Maria Resurreccion, Victoria H. See, y Pastor T. Valdez.

LEYTE—Adela Cordero, Feliza Diomaro, Eugenio Espedilla, Feliza Hidalgo, Potenciana Loreto, Felipe Medino, Obdulia Ronda y José Saavedra.

MANILA—Anunciacion Aguilar, Rizalina Arenas, Frine C. Asprer, Olegaria Balala, Gonzalo Bautista, Jesusa Calixto, Daniel de la Cruz, Irenea de la Cruz, Perpetua Cruz, Cristina Dooc, Priscila Garcia, Felicidad Geronimo, Rogelia Jamiola, Alberta Jose, Emiliana Juan, Ricardo Lagula, Consuelo Lipana, Encarnacion Magbilang, Ester Manalaysay, Carmen Reyes, Bonifacia Rovillos, Mora Salvador, Remedios Santos, Nicolas Saturnino y Virginia Zamora.

MARINDUQUE — Andrea Cruz, Jose Garcia, Benilda Maranda, Consorcia Milambiling, Felicisimo Monsanto y Balbida Navarroso.

MASBATE—Beata Boro, Milagros Dychingco, and Estrella Nebrida.

MINDORO—Mercedes Arceo, Soledad A. Ignacio, Adelina del Rosario, Teofila Samala y Purificacion V. Tolentino.

MOUNTAIN PROVINCE—Cecilio Cariño y Maria Mandariso.

NUEVA ECIJA—Donato Abelardo Jose Agno, Eleuteria Alvaran, Pedro Alvaran, Jose Bagaybagayan, Emiliana Bautista, Pedro Calderon, Alipia Carlos, Alfredo Domingo, Pablo Dysangco, Miguel Encinas, Amelia Eugenio, Violeta Eugenio, Luz Ferrer, Eleuterio Fortunato, Alfredo Garcia, Gervacio Garcia, Enriqueta Gonzales, Teodora Guspid, Filomena Gutierrez, Concordia Jabaluyas, Eliseo Jamlang, Conchita Joson, Domingo Lara, Patrocinio Lapuz, Maria Latina, Eduardo de Leon, Gavino Mabagas, Candida Maducdoc, Ricardo Magno, Gerardo Matias, Remedios de la Merced, Luningning J. Munsuyac, Pacifico Odulia, Clotilde Parungao, Conchita Pascual, Benedicta A. Pestaño, Mercedes Quijano, Lucia Quintos, Pacifico Ruiz, Ester Segismundo, Ciriaco Señal, Rosario Tenza, Angelina Tin, Priscila R. Tomas, Hermenegilda Trinidad, Julio Tuazon, Maria Velmonte, y Severina Z. Virola.

NUEVA VIZCAYA—Rosario Bobila, Maria Calata, Concepcion Castañeto y Juan Feir.

OCCIDENTAL NEGROS—Melba Aguirre, Domingo Garcia, Monserrat Gustilo, Lucilia Jance, Enedina Labrador, Felicisima Mirasol, Loreto Rivera y Lina Rodrigo.

ORIENTAL MISAMIS—Agripino Manundo y Luis P. Santos.

ORIENTAL NEGROS—Simeona Gabrillo, Lourdes Larot, Fructuoso Vllarin.

PALAWAN—Felina Anonas, Andres Basco, Mariano Gabua, Juan Llanera, Sebastian Paredes, Victorio Quiray, Judith Rodriguez, Magdalena Rodrigez.

PAMPANGA—Reynario Cenzon, Fructuoso Cosio, Susana Dizon, Tomasa Dizon, Emilia de Jesus, Conchita Sagad, Hermana Teopengco, Moises Yabut, y Patrocinio Yabut.

PANGASINAN—Celilia Bengson, Belen Canto, Loreto Jimenez, Valentina Llamas, Gil Logeria, Soledad Logeria, y Salvacion Navarro.

RIZAL—Leona Cruz, Maria Dioni, Arcadia Estacio, Pilar Faustino, Elisa Jose, Aurea Hernandez, Salvador Lopez, Carmen Mallari, Francisco Manalo, Rosario Menguito, Flarencia San Miguel, Mercedes Miranda, Celso Ramirez, Natalia Reyes, Remedios Reyes, Jorge Rosario, Emilio Santos, Rosario Santos, Sofia Villanueva y Felicidad Yason.

ROMBLON—Antonio Malaya, Zosimo Molino.

SAMAR—Lucila Ballicud, Remedios Ballicud, Leocadio Espina, Creselda Estrera, Sofronio Laguitan, Soledad Oliva, Fidencia Picson, Inocencia Pombo, Bernardita Ramulte, Apolonia Regado, y Natividad Villarin.

SORSOGON—Moises Barrameda, Paz Garcia, Roberto Madrid, Pascual Mier, y Cesar Roces.

SURIGAO—Carmen Ferrer y Pedro Navarro.

TARLAC—Meodio Acuña, Nicolasa Bautista, Cresencia de Castro, Maria de la Cruz, Tirso S. Cura, Maura S. Dizon, Leonilo Domingo, Adela Espinosa, Encarnacion Ignacio, Severina Macadamia, Hanani Masangue, Evangelina Ortega, Ester de la Rosa, Pelagia Sagun, Pay Mamerto Tanjuaquio.

TAYABAS—Isidra Atienza, Anitricio Soliman, Emiliana Tañeda, ceta Canela, Dolores Carlos, Rafaela Garcia, Tomasa Ocampo, Angel de los Reyes, Domingo Tolentino Milagros Umali, Beatriz Villaverde, y Corazón Zoleta.

ZAMBALES—Patria Alinea, Raymundo Elamparo, Longino Ermitaño, Eufemia Evangelista, Estela Merza, y Remedios Yap.

ZAMBOANGA — Adelaida Bermas y Josefina Sebastian.

A VECES ES MAS UN TESTIGO QUE UNOS TECNICOS

El Supremo absuelve a Damian Cabias y otros, sosteniendo tal dictamen

Cuando el testimonio de los testigos que vieron firmar a una persona un documento debe prevalecer sobre la opinión técnica de peritos, acaba de ser expuesto por la Corte Suprema en el caso de un campesino que quiso repudiar su firma en cierta escritura de convenio sobre la cesión de un terreno trece años después de su otorgamiento.

El pleito se había entablado por Cenon Cabias contra Damian Sabias y otros ante el juzgado de primera instancia de Nueva Ecija, habiendo el juzgado ordenado a los demandados la entrega del terreno a dicho demandante. La cuestión principal a resolver, segun la Corte, es la de si o no son auténticas las firmas del demandante Cabias en el documento por el otorgado.

El Magistrado Villa-Real, bajo cuya ponencia se dictó la decisión, absolvió a los demandados, declarando que la fecha del documento, su contenido y su apariencia, unidos a la declaración de los testigos de los demandados y terceristas de que vieron al demandante estampar en él su firma, son de mayor valor y peso para determinar la autenticidad de dicha firma que una mera comparación analítica de la repetida firma con otras estampadas por el firmante durante el juicio trece años después.

ESTADOS UNIDOS DE AMERICA
ISLAS FILIPINAS

JUZGADO DE PRIMERA INSTANCIA DE ILOCOS NORTE
TERCER DISTRITO JUDICIAL

PARSONS HARDWARE CO., INC.,
Demandante.
contra
FEDERICO DIAZ Y OTRO,
Demandados

Causa Civil No. 3575

ANUNCIO DE VENTA EN PUBLICA SUBASTA

En virtud del mandamiento de ejecucion librado en la causa arriba titulada, el Sheriff de Ilocos Norte embarga las propiedades relacionadas en el mencionado mandamiento de ejecucion y que mas particularmente descritas como sigue:

1.—Una parcela de terreno huerta sita en Guab, No. 16 Paoay, Ilocos Norte, linda al Norte, Andres Valenzuela; al Este, Ambrosio Llaguno y otro; al Sur, Filemon Sadang y otro; y al Oeste, Estero de una extension superficial de 15312 metros cuadrados poco mas o menos, sus limites son invisibles, no tiene mejoras permanentes en ella, valor amillarado P400.00 segun el Tax No. 64758 a nombre de Antonio Diaz.

2.—Otra parcela de terreno huerta sita en Guab, No. 16, Paoay, Ilocos Norte, linda al Norte, Ildefonso Abriol; al Este, Luis Perdido y otros; al Sur, Mario Sadang; y al Oeste, Estero, de una extension superficial de 11680 metros cuadrados poco mas o menos, sus limites son invisibles, no tiene mejoras permanentes, valor amillarado P310.00 segun el Tax No. 64758-II a nombre de Antonio Diaz.

3.—Otra parcela de terreno palayero y maguetal sita en el Barrio No. 5 del Municipio de Paoay, Ilocos Norte, linda al Norte, Vereda; al Este, Braulio Dumlao; al Sur, Estero; y al Oeste, Pedro Arcayna, de una extension superficial de 11360 metros cuadrados poco mas o menos (5000 metros cuadrados el terreno palayero y 6360 metros cuadrados el maguetal); sus limites son invisibles no tiene mejoras permanentes mas que el maguey, valor amillarado P360.00 segun el Tax No. 64758-V a nombre de Antonio Diaz.

para que con el produdcto de la venta se hagan efectivas todas las cantidades especificadas en dicho mandamiento, ademas de los honorarios y gastos legales del Sheriff en el cumplimiento de esta ejecucion.

Por tanto, y de acuerdo con las disposiciones de la Ley, se anuncia en el Diario "La Vanguardia" editado en la Ciudad de Manila y de gran circulacion en esta provincia de Ilocos Norte, dentro del espacio de tiempo reglamentario, una vez por cada semana, que se venderan en publica subasta sin tipo y al mejor postor todas las propiedades arriba descritas, que tendra lugar frente de la puerta principal de la oficina del Sheriff Provincial establecida en Laoag, Ilocos Norte el dia 18 de Junio proximo venidero desde las 9:00 A. M. hasta las 5:00 P. M.

El rematante se cuidara de investigar toda carga y gravamen que pesa sobre las propiedades arriba descritas.

Dado en Laoag para Paoag, Ilocos Norte, hoy a 19 de Mayo de 1934.

ULPIANO R. ARZADON,
Sheriff Provincial.
Por
T. MATA,
Delgado.

(24-31—Jun. 7—34)

M.E.C.D. 2016

ANUNCIOS Clasificados

FINCAS

SE VENDE.—Una casa bien construida con un solar grande de 1506 m. c. a doce minutos de la Escolta. Costo P9,567. Precio solamente P5,228. P67.84 al mes o P48.45 mensuales los primeros 2 años, si se desea. Dos grandes dormitorios, sala y comedor. Cocina y baño con baldosines. Garage. Investigue esta ganga excepcional Tel. 2-25-93.
(30-mayo-h.n.a.)

AVISOS

Manila. Mayo 25. 1934.

A Quien Concierna:
El firmante por la presente anuncia su intencion de dirigir una instancia a la Oficina del Ingeniero de la Ciudad en o hacia el 5 de Junio, 1934, para solicitar permiso para instalar un motor electrico de 1½ c. de f. para fines de refrigeracion en el local situado en 39 P. Ducos. Quiapo. Manila.

AH GONG SONS & CO.
(25 al 5 jun.-34)

Gran Baratillo
POR LA APERTURA DE LAS ESCUELAS

TELAS DE SEDA CRUDA E HILO IRLANDES	P4.00 traje
PAJAMAS, desde	1.20 uno
CALCETINES DE HILO...	.25 par
MEDIAS DE SEDA, desde ..	.45 "
MEDIAS DE HILO, desde..	.20 "
PAÑOLITOS DE HILO, surtido en colores	.75 doc.
PAÑUELOS DE SEDA, diferentes colores	.70 uno
CORTE DE CAMISAS TRIPOLI CELANESE	.75 corte
JUEGO DE TAPIZ Y PAÑO	.90 jgo.
JACKETS DE SEDA	4.00 uno
CELANESE LISO	.24 met.
SEDA RADIO RAYADA ..	.30 "
POPPLIN, surtido en colores	.25 "
SEDA FUJI	.50 "
MARBLE CREPE	.58 "
SHANGHAI CREPE	.65 "
SPANISH CREPE	.75 "
AMERICAN CREPE	.80 "
"BLOOMERS" DE SEDA, desde	.75 uno
MOSQUITEROS, diferentes tamaños, desde	1.00 "

Y OTROS MUCHOS ARTICULOS A PROPOSITO PARA LA ACTUAL TEMPORADA, COMO SWEATERS, CAMISAS DE LANA, MANTAS DE FRANELA, etc., etc.

Juan Ysmael & Co., Inc.
348 Echague Tel. 2-77-25

BUEN NEGOCIO EN VENTA

El "INTERNATIONAL HOTEL" situado en Sibul Springs, lugar afamado por sus baños y agua medicinal. Se vende porque el dueño tiene que dejar el negocio para fines de descanso. Razón: en el mismo.
(20-mzo.-h.n.a.)

GRATIS

Regalamos participaciones de Sweepstakes por cada compra de P1.50 durante nuestra VENTA DE PROPAGANDA. Vea nuestras medias blancas para colegiala, pañolitos, plumas fuentes, perfumes, alhajas, cubiertos, objetos para regalo, etc. Compre de nosotros y escoja el número de Sweepstakes que mas le agrade.

NON PLUS ULTRA, Inc.
111 Marques de Comillas, frente al Puente Ayala, Manila.
(28-30-31-mayo-34)

ALMONEDA

CASA DE EMPEÑOS DE ANTONIO MATUTE, S. C.
Calle Juan Luna, Nos. 335 y 339, Binondo

El día 7 de Junio de 1934, a partir de las 8 de la mañana, se venderán en este establecimiento, en pública subasta, las alhajas, papeletas y otros objetos empeñados durante los meses de Febrero, Marzo, Septiembre, Octubre y Noviembre de 1933, cuyos plazos respectivos han vencido; y todas las alhajas, papeletas y otros objetos que no se han vendido en almonedas anunciadas en sus oportunidades debidas.

Manila, 28 de Mayo de 1934.

ANTONIO MATUTE, S. C.
(28-29-31-mayo-34)

M. SOTELO
AGENTE COMERCIAL
Comisiones y Consignaciones
P. O. Box 137, Iloilo

SE ALQUILAN

SE ALQUILA.—Una bodega de unos 1500 m. c. de superficie, techo y paredes de hierro, suelo de cemento, distrito de Paco, estero navegable y calle, gas y energia electrica a la mano, sereno de dia y de noche, mucho mas alto que el nivel del agua, apropiada para productos principales de importacion y exportacion. Obreros a mano. P. O. Box 604 o Tel. 2-31-12.
(mar.-jue.-31-mayo-34)

AUTOMOVILES

SE VENDEN. — Varios coches Bantam Ford, completamente carenados. Malate Garage, 767 Dakota, Malate. el. 5-69-66.
(23-abr.-lun.-jue.)

SE DESEA

DESEA UD. COMPRAR PIANO MUY BARATO?

TENEMOS GRAN EXISTENCIA DE PIANOS RECIBIDOS POR EL "S. S. CITY OF WINNEPEG" Y MUCHOS MAS POR EL VAPOR "STEEL SCIENTIST."

PRECIOS DESDE P200.00

VENDEMOS TAMBIEN ICE-DROP MAKERS ICE-CREAM CABINETS, POP-CORN MACHINES Y SULPHUR DIOXIDE.

Mrs. C. O. del Rosario
1705-11 Azcarraga Manila Tel. 2-28-67
(26-29-31-2-jun.-34)

SE DESEAN—COLOCACIONES

Un hombre con experiencia como chofer y que puede presentar buenas recomendaciones, desea trabajar como tal.

Un hombre con experiencia como mecanico de motor de vapor y con buenas recomendaciones, desea emplearse. Aceptara salario moderado.

Una señorita de buena presencia que habla el ingles, desea trabajar como despachadora o taquillera.

Joven, 2.o año de high school y elegible en el servicio civil y con 15 años de experiencia como tenedor de libros auxiliar, desea trabajar como tenedor de libros.

Un hombre con experiencia como mecanico, grabador, carpintero y herrero y que pertenecio a la oficina de educacion por 15 años, desea colocacion. Tiene sus propias herramientas.

Una mestiza americana de 30 años de edad y sana, desea trabajar como criada o aya con familia americana u otras familias extranjeras. Dispuesta a ir al extranjero.

Un hombre soldado retirado con experiencia como conserje, desea trabajar como conserje o sereno.

Un joven 1.er año de high school, desea trabajar como despachador, conserje o mensajero.

Una señorita de buena presencia desea trabajar como cajera o despachadora. Puede hablar el ingles y el español.

Un joven con experiencia como mozo y cocinero con familia americana, desea trabajar.

Una señorita con experiencia como mecanografa y taquigrafa—de buena presencia—desea colocacion.

Dos comadronas graduadas que tienen experiencia, desean trabajar con cualquiera familia para cuidarse de los niños.

Un filipino con 14 años de experiencia como maestro de la escuela publica y que ha trabajado como clerk-mecanografo por 5 años, desea trabajar como clerk. Paso los examenes de 2.o grado y de jefe de policia en el servicio civil. Aceptara salario moderado.

Una señorita de buen presencia (tipo mestizo) que ha trabajado como cajera en un restoran, desea trabajar como cajera, portera, despachadora o empleada de oficina. Aceptara salario moderado.

Por mas informes, sirvase llamar al telefono 2-12-93 o 2-12-94, Associated Charities of Manila, 160 Legarda, Sampaloc, Manila.

CENTENARES DE NUESTROS LECTORES
estan probablemente buscando lo que precisamente Vd. desea vender. Enterelos de ello por medio de P1 diario en la Página de Anuncios Clasificados del

MANILA BULLETIN
Evangelista y Raon
Tel. 2-11-02

Pasajeros que llegan y salen

Por el BISAYAS, de Iloilo:
Te Siute, Rene Levy, Manuel A. Gayoso, Dr. Ramon Acevedo, Alexander Gordon, Luis Hidrosolo, S. Takida, Yosita Takida, Juan Chay, Po Ochiao, Delfin Jaranilla, Hospicio Vinas, Salvador Vinas, Erlanda Jalandoni, Monserrat Jalandoni, Felipe Alonsabe, Miguel Solis, Lorna Baumann, Eduardo Baumann, Claudio Aldecoa, Lucita Peralta, Francisco Sanz, Marcelino Dunglao, Jose Hilado, V. Gargaritano, Hernan Onso, Lucas Gonzaga, Ramon Araneta, J. Araneta, Socorro Araneta, Alejandro Sorbito, Billy Reilly, J. Whaller, Tan Tioco, Go Bok, Goo Khua, Cue Bunguan, So Tiam, E. de Guzman, Jose Saburit, Juan Igual, Agripino Igual, D. Igual, Restituto Inserte, Josefina Inserte, I. Malabanan, Eustaquio Rigonel, Justiniano Aquino, E. Villanueva, Benito Magat, Emilio Aquino, Cecilia Pangilinan, Felix Mercado, Benjamin Luzuriaga, Luis Luzuriaga, Corazon Luzuriaga, Felipe Escores, Cosme Doques, Ciriaca Doques, Elvira de Ebro, Conchita Bontong, Marciana de Bontong, F. H. Stevens, Bonifacio Santoval, Mariano Lacorom, Asuncion Adarme, Marciano Moreleo, Manuel Marasigan, Antilano Conejo, Benjamin Coranza, Aniceto Legaspi y Señora, Juan Andrada, Isidro Cabalan, Agustin Abong, Jose, Motomal, Ang Chiu, Venancio Yap, Simon Kwe, M. P. Michell, A. W. Exline, Julia Benito, Conchita de Luzuriaga, Rosario de Luzuriaga, Lourdes Luzuriaga, Mercedes Sumiglid, Mary Habart, Rafael Beltran y Señora, F. J. Oclasen, T. Konda, R. Moreno Samanillo, R. Moreno Jr., Paz de Moreno, Berta Cruz, J. L. Cummins, W. P. Bradley, Cesar Barrios y Señora, Jose Barrios, Fernando Barrios, Rosario Barrios, Adela Valles, Monserrat Viaplana, Conchita Mestres, Jose Mestres, Vda. de Beltran, Jose Conde, Epifanio Tolentino, Epifanio Reyes, Octavio Arca, Florentino Jose, Eligio Bernardo, Martin Banghaan, Fe Custodio, Benjamina de Custodio, Sy Pokun, U. Yamasaki, Benito Go, Clarita Cartera, Ramon Andrada, Maria Andrada, Jose Santos, Maria Atilano, P. de la Cruz, Teresa Demenbrado, Jose Pelesaste, Nemesio Alaer, Felix Dadlit, Joaquin Tan, Jose Gamboa, B. Davis, Sulpicia Reyna, Emilio Montelibano, Alfonso Elmido, Mrs. Agar, Victoriano de la Cruz, Augusto Lobaton, Rosario Salinas, Marciano Murrillo, Ruperto Malata, Rector Moya.

Por el PRESIDENT HOOVER, llegaron de Los Angeles y S. Francisco el 9 de junio los siguientes:
Mrs. Dave Allen, Mrs. H. J. Appel, Miss B. Appel, niño Henry Appel, Mrs. F. B. Becker, Miss Sarah, niño R. G. y F. B. Becker, A. A. Bennett, Mr. y Mrs. G. H. Blyth, niño F. N. Brewer, Jr., Mr. y Mrs. W. E. Cake, niños F. F. y W. E. Cake, Jr., Mr. y Mrs. C. H. Croker, W. H. de Bell, Mrs. J. R. Greenan, Paul C. Martnell, G. R. Harvey, Mrs. Marie Heilman, Mrs. M. D. Krick, Mr. and Mrs. J. H. Ellis, Misses Florence and Evelyne MacGinnis, Mrs. Jean Meacher e hijo, J. A. William Merkel, Mrs. C. W. Rapp, Mr. y Mrs. R. J. Schlereth, Mrs. I. F. Schnier, Mrs. Dora B. Sulke, W. S. Williams, Mrs. S. G. Wolfe, Mrs. R. R. Allison, Mrs. Geo Broomell, niño J. Broomel, Mrs. W. M. Foote, Miss V. Garrison, Mrs. M. E. Hubbard, niño C. Hubbard. Mrs. S. Jackson, Mr. y Mrs. A. B. Myrhre, Rev. Daniel Millan, Miss F. J. Patacsil y Miss Marie Weber.

CAMPAÑA CONTRA LAS ARMAS CLANDESTINAS

Con el descubrimiento de otra escopeta de manufactura casera en el barrio de Catalon, Novaliches, Caloocan, hoy, la constabularia ha decidido emprender una campaña general en aquel pueblo para poner coto a la fabricacion clandestina de armas de fuego, segun informes obtenidos esta mañana.

La ultima escopeta descubierta ha sido fabricada por un residente de dicho barrio, Adriano Fernandez, que ha sido arrestado por la constabularia. La escopeta hecha por Fernandez es aun mejor que las descubiertas recientemente en el mismo sitio. Tiene un buen gatillo y la fabricacion en general es mejor. La escopeta puede disparar cartuchos de calibre 12.

La constabularia ha recibido informes de que la fabricacion subrepticia de armas en Caloocan es casi general y para poner a buen recaudo a los infractores de la ley, ha resuelto emprender, dentro de poco, una campaña intensa y extensa.

Más violencias en Cuba

(De la "Associated Press")

Habana, mayo 28.—Despues del ataque ayer a la embajada americana, un grupo de individuos no identificados, armados de ametralladores, rompio el parabrisas del automovil de Freeman Matthews, secretario de la embajada, este dia.

Uno del grupo destrozo los cristales con la culata de su revolver, gritando "esto es para Matthews". El secretario no estaba en su coche cuando ocurrio el caso, y el chofer resulto ileso.

SACO LLENO DE ROPA, ENCONTRADO

En la estacion de la policia en la Luneta se encuentra ahora un saco lleno de ropas para caballeros y señoras de mucho valor que fue encontrado en la calle Herran. La policia supone que dicho saco debe haber caido de algun automovil al pasar por Herran. Algunas de las ropas llevan el nombre de Corazon Urgelio.

El dueño de dichas prendas puede reclamarlas de la policia.

NOTAS MARITIMAS
DE ALTA MAR E INTERINSULAR

BARCOS DE ALTURA

El vapor TJIBADAK es esperado este dia de China y saldra mañana para Makasar, Bali y Java.

Procedente de San Francisco y puertos intermedios, el transpacifico PRESIDENT WILSON arribo esta mañana.

El vapor ADRASTUS es esperado el dia 17 de junio procedente de Nueva York y Los Angeles con cargamento general.

Ayer zarpo el vapor GENERAL LEE para San Francisco y Portland via China y Japon.

Procedente de Australia el vapor NANKIN es esperado este dia trayendo pasajeros y cargamento.

BARCOS DE CABOTAJE

Esta tarde saldra el vapor FORTUNA con rumbo a Mangarin, Coron, Culion y otros puerstos.

Procedente de Zamboanga, Cebu y otros puertos, el vapor VIZCAYA es esperado este dia. Sera despachado el sabado para el viaje de retorno.

Mañana por la tarde sera despachado el vapor POLILLO para Calapan, Batangas, Boac, Sta. Cruz y puertos intermedios.

Este dia es esperado aqui el vapor LEYTE procedente de Calbayog, Tacloban y Catbalogan.

El vapor RIZAL arribo ayer de Mindanao, Cebu y Negros, y sera despachado esta noche para los mismos puertos.

CALENDARIO MARITIMO Y CORREOS

BARCOS DE ALTURA
ESTE DIA

Llegadas de—

Australia—NANKIN Br. s., 4311. Scottwhite.
Shanghai, Amoy y Hongkong—TJIBADAK, Dut. s., 4800. Abbo.
San Francisco via Honolulu, Yokohama, Kobe, Shanghai y Hongkong—PRES WILSON. Am. s., 8219. Ross.

JUNIO 1
Japon y China—BENARTY.

JUNIO 2
Antwerp, Rotterdam, Hamburgo y Genoa via Singapore—MALAYA. Dan m., 5512. Christiansen.
Java via Makassar y Balikpapan—TJISONDARI.
New York y Newport News via Panama y Los Angeles—TAI YIN.

JUNIO 3
Japan—UNKAI MARU.
China via Cebu—RHESUS.
New York via Panama y Los Angeles (direct)—CHINESE PRINCE.

JUNIO 4
San Pedro—SYSIA.
Japan y China—RUHR.
Seattle y Victoria via Yokohama, Kobe, Shanghai y Hongkong—PRES. JEFFERSON.

JUNIO 5
New York, Norfolk, Boston, Baltimore, Philadelphia y Newport News via Panama—CITY OF ELWOOD.
New York via Panama, Los Angeles y San Francisco—CIT.. OF WINDSOR.
Europa via Suez y Singapore—TRICOLOR.
Japan via Hongkong—TANDA.

JUNIO 6
Amoy—ANKING.
China—LOSSIEBANK.
Japan y China—NANKING.
Japan y China—COBLENZ.

JUNIO 8
Seattle via Japan y China—SEATTLE.

JUNIO 9
Japan via Keelung y Takao—GANGES MARU.
Davao, Cebu y Legaspi—CHICAGO MARU.
Vancouver y Victoria via Rokohama, nolulu, Yokohama, Kobe, Shanghai y Hongkong—PRES. HOOVER.
Australia—CHANGTE.
Los Angeles y San Francisco via Ho- Kobe, Nagasaki, Shanghai y Hongkong—EMP. OF ASIA.

JUNIO 10
Vancouver, Seattle, San Francisco y Los Angeles via Hongkong—SELANDIA.
San Francisco via Japan, Shanghai y Saigon—GOLDEN DRAGON.
Portland via Japan y China—MICHIGAN
Calcutta via Singapore—SILVERMAPLE.

JUNIO 11
Shanghai—SILVERSANDAL.
New York via Havana, Panama, Los Angeles, San Francisco, Honolulu, Kobe, Shanghai y Hongkong—PRES. HAYES.
Japan y China—KULMERLAND.
Europa via Suez, Colombo y Singapore—ODER.
China—GLENBEG.

JUNIO 12
New York via Panama, Los Angeles, Yokohama, Kobe, Shanghai y Hongkong—AGRA.
South Philippine ports—TAI PING.
San Francisco via Honolulu—CHAUMONT.
Japan—SANYO MARU.
Japan y China—GLAUCUS.

JUNIO 14
Portland, Los Angeles y San Francisco (direct)—TOSARI.
Shanghai, Amoy y Hongkong—TJISADANE.

JUNIO 15
Europa via Singapore y Iloilo—CLAUS RICKMERS.
Kobe—WALES MARU.

ESTE DIA

Salidas para—

Tarakan via Cebu—IRIS.
Japon via Hongkong y Shanghai—NANKIN. Br. s.. 4311. Scottwhite.

MAYO 1
U. S. Atlantic ports via Iloilo y Panama—AZUMASAN MARU.
Makassar, Bali y Java—TJIBADAK.

JUNIO 2
China y Japon—MALAYA.
Hongkong, Amoy, Shanghai y Dairen—TJISONDARI.
San Francisco, Los nAgeles y New York via Hongkong, Shanghai, Kobe, Yokohama y Honolulu—PRES. WILSON.

JUNIO 3
Hongkong y Kobe—TAI YING.

JUNIO 4
Japan via Cebu—UNKAI MARU.
Shanghai y Hongkong—CHINESE PRINCE.

JUNIO 5
Genova, Marsella, Rotterdam y Hamburgo via Singapore Colombo y Port Said—RUHR.
Havre, London, Rotterdam, Hamburg y Liverpool via Singapore y Suez—RHESUS
Australia via Rabaul—TANDA.

JUNIO 6
Marseilles, London, Rotterdam y Hamburg via South Philippine ports y Singapore—BENARTY.
Hongkong, Shanghai, Japan y North China ports—TRICOLOR.
New York, Boston y Baltimore via Singapore—LOSSIEBANK.
Europe via Eingapore y Suez—NANKING.
Seattle y Victoria via Hongkong, Shanghai, Kobe, Nagoya y Yokohama—PRES. JEFFERSON.

JUNIO 7
Cebu—SYSIA.
China—CITY OF WINDSOR.
New York, Boston, Philadelphia y Baltimore via Hongkong, Shanghai y Panama—CITY OF ELWOOD.
Europe via Singapore, Colombo y Suez—COBLENZ.

JUNIO 8
Iloilo y Cebu—SEATTLE.
Amoy—ANKING.

JUNIO 9
Japan, Keelung y Takao — CHICAGO MARU Jap s 3640 Kondow.
Hongkong—CHANGTE.

JUNIO 10
Cebu y Davao—GANGES MARU.
Capetown via Saigon, Bangkok, Batavia, Reunion, Mauritius, Tamatave, Lorenzo Marquez, Durban, East London, Port Elizabeth y Mossel Bay—TASMAN.

JUNIO 11
South Philippine ports—SELANDIA.
San Francisco y Los Angeles via Cebu—GOLDEN DRAGON.
San Francisco y Portland via Cebu—MICHIGAN.
China y Japon—ODER.
Los Angeles, San Francisco, Seattle y Vancouver—SILVERMAPLE.
Boston y New York via Singapore, Penang, Colombo, Bombay, Suez, Port Said, Alejandria, Napoles, Genova y Marseilles—PRES. HAYES.
Vancouver y Victoria via Hongkong, Shanghai, Nagasaki, Kobe y Yokohama—EMP. OF ASIA.

JUNIO 12
Europa via Singapore, Colombo y Port Said—KULMERLAND.
London, Rotterdam y Hamburg via Singapore y Suez—GLENBEG.

JUNIO 13
Iloilo y Cebu—AGRA.
San Francisco y Los Angeles via Hongkong, Shanghai, Kobe, Yokohama y Honolulu—PRES. HOOVER.

JUNIO 14
Halifax, Boston y New York via Cebu, Davao, Java, Singapore y Suez—SILVERSANDAL.
U S Atlantic ports via Panama—SANYO MARU.
Calcutta via Iloilo, Cebu, Java y Singapore—TOSARI.
Makassar, Bali y Java—TJISADANE.
New York via Hongkong, Shanghai, Kobe, Nagoya, Yokohama, San Francisco, Los Angeles y Panama—TAI PING.

BARCOS DE CABOTAJE
ESTE DIA

Llegadas de—

Romblon, Iloilo y Pulupandan—ILOILO.
Pandan, Currimao y Aparri—LEPUS.
Tilic, Calapan, Boac, Gasan, Pinamalayan, Pola, Naujan, Pitogo, Macalelon, General Luna y Catanaua—H. I. R.
Calbayog, Catbalogan y Tacloban—LEYTE.
Cebu, Zamboanga y Davao—VIZCAYA.
Iloilo, Pulupandan, Sto. Niño, Bacolod y Hinigaran—ALBAY.
Legaspi, Tabaco, Lagonoy y Nato—MAGALLANES.

JUNIO 1
Rio Guinobatan, Borongan, Guiuan y Surigao—REGULUS.
Cebu, Cagayan de Misamis y Bugo—NEGROS.
Masbate, Bulan y Laoang—MASBATE.
Guinayangan, Ragay, Catabangan and way ports—STA. RITA.
Sorsogon, Casiguran y Magallanes—CATHERINE T.

JUNIO 2
Calapan, Boac, Gasan, Pinamalayan, Romblon, Capiz y New Washington—BOHOL II.
Cebu, Dumaguete, Dipolog, Zamboanga, Cotabato y Jlo—CEBU.
Legaspi, Tabaco y Virac—DOS HERMANOS
Mangarin, Coron, Culion, Cuyo y Araceli—GRAVINA.
Boac, Donsol, Bulan, Magallanes, Sorsogon y Casiguran—MARINDUQUE. Am. s., 132. Dueñas, 4 p.m.
Donsol, Pilar, Sorsogon y Laoang—ESTEBAN RIU.

JUNIO 3
Iloilo y Cebu—CORREGIDOR.
Iloilo, Zamboanga, Ceby e Iloilo—MAYON.
Calapan, Batangas, Calapan, Boac, Gasan y Pinamalayan—TAMARAW.
Mngarin, Capiz, New Washington y Looc via Odiongan—ROMBLON.
Catanauan, General Luna, Macalelon y Pitogo—KIM KIAT.

JUNIO 4
Cebu y Kolambugan—KOLAMBUGAN.
Pulupandan e Iloilo—VENUS.
Masbate, Calbayog, Tacloban y Catbalogan—ARGUS.
Cebu, Zamboanga, Davao, Daliao y Talomo—BOHOL
Caroray—VENTURA.
Gasan, Boac, Sta. Cruz, Macalelon, Catanauan y Pitogo—KIM LING. Am. s.. 91. Ilagan

JUNIO 5
Casiguran, Gubat, Legaspi, Tabaco y Virac—CETUS
Pandan, Currimao y Aparri—MAUBAN.
Cebu, Misamis e Iligan—PANAY.
Looc, Capiz, New Washngton e Ibahay—NTRA. SRA. DE LA PAZ.

JUNIO 6
Iloilo—BISAYAS.
Catabangan, Naga, San Pascual, Aroroy, Ragay, Guinayangan and way ports—ROSARITO
Cebu, Bais, Dumaguete, Zoambanga, Cotabato y Jolo—RINAU.
Iloilo, Pulupandan, Sto. Niño y Hinigaran—SAMAL.
Badajos, Azagra, Capiz y New Washington—NTRA. SRA DEL ROSARIO.

JUNIO 7
Cebu, Zamboanga, Jolo y Davao—SORSOGON.
Rio Guinobatan, Casiguran, Sorsogon, Lalawigan y Iloilo—TAURUS.

JUNIO 8
Mangarin, Coron, Culion, Cuyo, Araceli y Puerto Princesa—FORTUNA.
Punta Flecha and way ports—SALVAGER.

JUNIO 9
Cebu, Dumaguete, Dipolog, Zamboanga, Cotabato y Jolo—ISLAS FILIPINAS
Coron, Bacuit y Malampaya—BESSIE-ANN.

JUNIO 11
Cebu, Zamboanga, Davao, Talomo y Daliao—MACTAN.

JUNIO 13
Cebu, Bais, Dumaguete, Zamboanga, Cotabato y Jolo—RIZAL.

ESTE DIA

Salidas para—

Pandan, Currimao y Aparri—ISIDORO PONS, Am., s., 553. Ayesa
Mangarin, Coron, Culion, Cuyo, A aceli, Caramay y Puerto Princesa—FORTUNA.
Cebu, Bais, Dumaguete, Zamboanga, Cotabato y Jolo—RIZAL.
Looc, Capiz, New Washington e Ibahay—NTRA. SRA. DE LA PAZ.
Gasan, Boac, Mogpos, Pitogo y Sta. Cruz—LIM LING.
Catanauan, General Luna, Macalelon y Pitogo—KIM KIAT Am. s.. 66. Machado 2 p.m

JUNIO 1
Calapan, Batangas, Boac, Sta. Cruz, Canatauan, General Luna, Macalelon y Pitogo—POLILLO.
Iloilo y Pulupandan via Mangarin y Cuyo—YLOILO.
Rio Guinobatan, Luya, San Carlos, Estancia, Sto. Niño, Manapla, Victorias and other Negros ports—ROBERT O.
Tilic, Calapan, Boac, Gasan, Pinamalayan, Pola, Naujan, Pitogo, Macalelon, General Luna y Catanauan—H. I. R.
Cebu, Misamis e Iligan—PANAY.

JUNIO 2
Pidan Naga, Daet, Nato y Paracale—PERLA.
Badajos, Azagra, Capiz y New Washington—NTRA. SRA. DEL ROSARIO.
Masbate, Bulan y Laoang—MASBATE.
Calbayog, Tacloban y Catbalogan—LEYTE.
Cebu, Zamboanga y Davao—VIZCAYA.
Iloilo, Pulupandan, Sto. Niño, Bacolod y Hinigaran—ALBAY.
Guinayangan, Ragay y Catabangan—STA RITA.
Legaspi, Tabaco, Lagonoy y Nato—MAGALLANES.

JUNIO 3
Cebu y Cagayan de Misamis—NEGROS.
Iloilo—BISAYAS.

JUNIO 4
Cebu, Dumaguete, Dipolog, Zamboanga, Cotabato y Jolo—CEBU.
Boac, Donsol, Bulan, Magallanes, Sorsogon y Casiguran—MARINDUQUE
Donsol, Pilar, Sorsogon y Laoang—ESTEBAN RIU

JUNIO 5
Iloilo y Cebu—CORREGIDOR Am ... 1763 gr., Sazarbarria, 4 p.m
Boac, Gasan, Pinamalayan, Romblon, Capiz y New Washington—BOHOL II.
Cebu y Kolambugan—KOLAMBUGAN.
Mangarin, Capiz, New Washington y Looc—ROMBLON.
Iloilo, Zamboanga y Cebu—MAYON.
Calapan, Batangas, Calapan, Boac, Gasan y Pinamlayn—TAMARAW.
Pandan, Currimao, Aparri, Calayan, Basco y Itbayat—LEPUS.
Legaspi, Tabaco y Virac—DOS HERMANOS.

JUNIO 6
Masbate, Calbayog, Catbalogan y Tacloban—ARGUS.
Pulupandan e Iloilo—VENUS.
Cebu, Zamboanga, Davao, Daliao y Talomo—BOHOL

JUNIO 7
Cebu, Bais, Dumaguete, Zamboanga, Cotabato y Jolo—KINAU.
Rio Guinobatan, Borongan, Guiuan y Surigao—REGULUS.

JUNIO 8
Calavite, Naga, San Pascual, Ragay, Catabangan, Guinayangan, Aroroy and way ports—ROSARITO.

JUNIO 9
Casiguran, Gubat, Legaspi Tabaco y Virac—CETUS
Iloilo, Pulupandan, Sto. Niño y Hinigaran—SAMAL.
Cebu, Zamboanga, Jolo y Davao—SORSOGON

JUNIO 11
Cebu, Dumaguete, Dipolog, Zamboanga, Cotabato y Jolo—ISLAS FILIPINAS.
Coron, Culion, Bacuit y Malampaya—BESSIE-ANN.

JUNIO 13
Cebu, Zamboanga, Davao, Daliao y Talomo—MACTAN.

Precios en el mercado de Manila

De Mañeru & Co., Inc.

Jueves, 31 de Mayo de 1934

COPRA	Precio por 1000 K.
Corriente	P2.50—P2.60
Buen Corriente	3.10— 3.20
Semi-resecado	3.30— 3.40
Resecado	3.50— 3.60

ABACA: Precio por pico

Grado		Precio
Grado	AB	P14.00
"	CD	12.50—
"	E	10.25—
"	F	9.25—
"	G	5.75—
"	H	4.75—
"	I	6.75—
"	J-1	6.00—
"	S-2	7.00—
"	S-3	6.25—
AS —	J-2	5.00—
"	K	4.25—
"	L-1	3.50—
"	L-2	3.25—
"	M-1	3.50—
"	M-2	3.00—
"	DL	3.00—
"	DM	2.75—

Precio por fardo

Ovile	1	8.00—
"	2	7.00—
"	3	6.00—
Damage	1	9.50—
"	2	8.00—
"	3	5.75—
"	4	4.50—
Tow	1	5.50—
"	2	4.50—
"	3	4.00—
Canton No.	1	6.00—
"	2	5.50—
"	3	5.50—
"	4	4.50—
Manila Maguey No.	1...	P
"	2...	8.25—
"	3...	8.00—
"	4...	2.75—
Surtido		3.00—

OBSERVACIONES
Mercado de Copra—Quieto.
Id. de Abaca—id.
Id. de O. T. Y.—id
Id. de Maguey—id
Id de Mauey—id

PRECIOS DEL AZUCAR

Mayo 31

El centrifugado de exportacion de Manila, sin cotizacion exportacion de Iloilo sin cotizacion.
Consumo local—P4.50

Cotizaciones del Arroz

Mayo 31

Las transacciones del arroz esta mañana se hicieron con los precios siguientes:

Precios de la Oficina de Comercio
NUEVA COSECHA

	Primera	Segunda
Elongelong	P4.85—P4.95	P4.75—P4.85
Inapostol	4.60— 4.70	4.50— 4.60
Macan	4.20— 4.30	4.10— 4.20

Precio de Casas Particulares

Elonelon—	
1.a.	5.90
2.a	4.80
Segunda Blanco (Bayambang)	4.70
Segunda Blanco (Macan	4.50
Arroz Tercera	1.35

PRECIOS DE LA CARNE

Mayo 31

Segun la oficina de comercio e industria los precios de la carne este dia fueron los siguientes:
Cerdo, primera P0.55—P0.60; segunda P0.45;P0.50; carne nativa primera P0.60—P0.70; segunda P0.50—0.55; tercera P0.40—P0.50
Carne importada: primera P0.80—P0.85; segunda P0.60—P0.65; tercera P0.50—P0.55.

PRECIOS DEL PETROLEO

Mayo 31

De la Socony-Vacuum Corp.
Gallo—P3.10 dos latas
8.35 caja
Cometa—P5.00 caja
White Rose—P5.20 caja
De la Texas Co., Inc.
Carabao—P3.10 dos latas
PRECIO DEL PETROLEO CRUDO
Petroleo Crudo Socony—P42.00 tonelada metrica
PRECIO DE LA GASOLINA
De la Socony-Vacuum Corp.
Socony—P5.65 dos latas
5.90 caja
0.13¼ litro
De la Texas Co., Inc.
Texaco—P5.55 dos latas
0.13¼ litro

BANCO NACIONAL

Jueves, 31 de Mayo de 1934

Nueva York	G.T.	⅞% pr.
Nueva York	G.T.	⅝% pr.
Londres	G.T.	1/11-3/16
Londres	A la vista	1/11¼
Amsterdam	G.T.	71¼
Berna	G.T.	150
Milan	G.T.	570
Paris	G.T.	735
Madrid	G.T.	139¼
Singapore	G.T.	122¼
Japan	G.T.	61½
Shanghai	G.T.	67¼
Hongkong	G.T.	74¾
India	G.T.	128¼
Java	G.T.	71⅝

Para retirar letras de cambio sobre E. U.:

A la vista	1⅛% pr.
G. T.	1¾% pr.
Plata, Londres, Al Contado	19-9/16
Plata, Londres, Remision	19⅝
Plata, Nueva York	Fiesta
Descuento del Banco de Inglaterra	2%

Plata en barra:

Nueva York, Londres	Fiesta
Londres, Nueva York	5.08%

VALORES Y ACCIONES
JUEVES, 31 DE MAYO, 1934

DE FRANCISCO REYES

Plaza Moraga No. 20 Telefonos 22013 y 23449

Jueves, 31 de Mayo de 1934

ACCIONES	Vends.	Compr..	Ventas
MINAS:			
Antamok	.50	.48	—
Atok Gold	.08	.07	—
Baguio Gold Mining Co. ...7	.27	.26	—
Balatoc Mining Company	25.00	—	—
Benguet Consolidated Mining	23.50	23.00	—
Benguet Exploration	.15	.14	—
Big Wedge	.08	.07	—
Esuitabe	.07½	—	—
Gold Creek	1.40	1.15	—
Gold River	.19	.18	—
Ipo	2.50	2.30	—
Itogon	4.20	3.80	—
Suyoc	.41	—	—
Philippine Syndicate	—	—	—
INDUSTRIA:			
Central Azucarrera de Tarlac	—	—	95.00
North Negros Sugar Co	—	—	—
Pilar Sugar Central	—	100.00	—
Central Azucarera de Bais	—	475.00	—
Central Azucarera La Carlota	—	105	115.00
Central Azucarera Sara-Ajuy	—	—	—
Victorias Milling Co., Inc. (Ord.)	100	—	70.00
Pampanga Sugar Dev.	—	40	82.00
Victorias Milling Pref.	90	90	90
Hawaiian Philippine	—	—	—
Kabankalan Sugar Co., Inc.	—	125.00	150.00
Central Luzon Milling Co., Inc.	95	—	—
Talisay-Silay Milling o., Inc.	—	—	—
Cebu Sugar Company	—	—	—
Luzon Sugar Company	—	—	—
Nueva Ecija Sugar Mills, Inc.	—	—	—
Central Azucarera Mount Arayat. Inc.	—	40	40
Bacolod Murcia Milling Company	—	—	—
Malabon Sugar Refining Company	—	—	—
Calamba Sugar Estate (7% Pref.)	—	—	—
OBLIGACIONES:			
Central Azucarera de Bais	—	—	—
Central Azucarera de La Carlota	—	—	—
Central Azucarera de Tarlac	—	—	1000
Pilar Sugar Central	—	—	1.000
Central Azucarera Sara-Ajuy	—	—	—
M E. Company, Ltd.	—	—	—
North Negros Sugar Company	—	—	—
COMERCIAL & INDUSTRIAL:			
San Miguel Brewery	120.00	—	120.00
Varadero de Manila	40	—	—
Compañia Maritima	50	—	—
Botica Boie (Ord.)	—	95	—
Botica Boie (Pref.)	—	95	—
H. E. Heacock & Co. (Ord.) (Pagado)	100.00	—	P175.00
H. E. Heacock & Co. (Pref.) (Pagado)	—	—	—
Iloilo Warehouse Corporation	—	—	—
Philippine Education Company (Pref.) (Pagado)	80	—	—
Philippine Education Company (Ord.) (Pagado)	80	—	—
Philippine International Corporation	—	—	—
El Hogar Filipino 7%	200	—	—
Insular Drug Store	—	—	—
La Urbana Liberados "C" 6%	200	—	—
El Ahorro Insular	—	—	990/V
Metropolitan Theatre Company	100	—	—
Manila Electric Co.	—	—	—
BANCOS:			
Banco de las Islas Filipinas	75.00	60.00	62.00
Hongkong & Shanghai Banking Corporation	1.835.00	—	1.880.00
China Banking Corporation	—	47.00	—
Chartered Bank of India Aust. & China	£15.—	—	—
Peoples Bank and Trust Company	—	60.00	75.00
SEGUROS:			
Filipinas. Compañia de Seguros	6.750	—	—
Insular, Life Assurance Company, Ltd.	—	350	—
Philippine Guaranty Company, Inc.	—	350	—
Union Insurance Society of Canton	622.00	—	—

DEL MANILA STOCK EXCHANGE

Jueves, 31 de Mayo de 1934

MINAS				
Ambassador	.05 V	.03½	—	—
Antamok G. M. C.	.50 V	.49	—	—
Atok Central	.07 V	—	—	—
Atok Gold M. Co.	.08 V	.07½	—	—
Baguio G. M. C.	.27 V	.26	—	—
Balatoc Mg. Co..	25.50 V	24.00	—	—
Benguet Consol..	24.00 V	23.00	—	—
Benguet Ex. Syn.	.15 V	.13½	.14	—
Benguet Gold.	.09 V	—	—	—
Big Wedge M. C.	.08½	.07	.07½	—
Demonstration	.09½ V	.08½	—	—
Equitable Ex. C.	—	.04	—	—
Fortuna G. M. C.	.07½ V	—	—	—
Gold Creek M. C.	1.30 V	1.10	—	—
Golden Eag. M. C.	.80	—	—	—
Gold River M. C.	.19½	.18½	—	—
Goldwave M. C.	.09 V	—	—	—
Ipo Gold Ms. Inc.	2.40 V	2.30	—	—
Itogon Mg. Co...	4.00 V	3.90	4.00	4.00
Midas Gold M. C.	—	1.00	1.00	—
Mindoro G. M. C.	—	—	—	—
Mineral Res. Inc.	.09 V	—	—	—
Padcal Mines ..	.85 V	.50	—	—
Phil. Chromite ..	.06 V	—	—	—
Placer Operating	—	—	—	—
Prosperiey Placer	1.00 V	—	—	—
Salacot Mg. Co..	.11 V	.10	—	—
S. Mauricio M. C.	.08 V	—	—	—
Shevlin G. M. C.	—	—	—	—
Southern Cross	.25 V	—	—	—
States Gr. M. C.	.09 V	—	—	—
Suyoc Consol. ..	.41 V	.39	—	—
United Paracale	.10½ V	.10	—	—
Universal Explo..	—	—	—	—
Virac Explo. ...	.15 V	.10	—	—
Zamboanga M. E.	.10 V	—	—	—

TOTAL DE ACCIONES VENDIDAS
16,450

AZUCAR				
Bacolod-Murcia	—	—	—	—
Bogo-Medellin Co.	15.00 V	—	—	—
Calamba Sugar (Com.)	—	—	—	—
Calamba Su. (7% Pref.)	—	—	—	—
Cebu Sugar Co....	—	—	—	—
Central Azucarera Bais	500 V	475	—	—
Central Azu. La Carlota	120	107	—	—
Central Azu. Tarlac...	—	100	—	—
Central Luzon M. Co.	100 V	75.00	—	—
Hawaiian-Phil. Co. ...	25.00 V	—	—	—
Isabela Sugar Co. ...	20.00 V	—	—	—
Kabankalan Sugar Co..	—	—	—	—

Lopez Sugar Cent. Co.	—	—	—
Luzon Sug. Central Co.	20.00 V	—	—
Malabon Sugar Co. ...	—	—	—
Mount Arayat Sug. Co.	—	—	—
North Negros Sugar Co.	—	—	—
Nva. Ecija Sugar Mills	—	—	—
Pampanga S. D. C...	—	—	—
Pilar Sugar Central ..	120 V	—	—
San Carlos Milling Co.	—	—	—
Talisay-Silay Mil. Co..	—	—	—
Victoria Mil. C. (Ord.)	100 V	—	—
Do. Mil. Co. (9% Pref.)	100 V	—	—
BANCOS:			
Bank of the P. I.....	75.00	60.00	—
Chartered Bank	—	£16	—
China Bank	—	—	—
Hongkong Bank (Hk.).	—	—	—
Do. Londres	—	£131	—
Peoples Bank	—	—	—
BONOS			
Asturias Sug. Cent. 8%	—	—	—
Azucar. de Tarlac 8%	1000	985	—
La Carlota 8%	—	—	—
Manila Electric 5%	—	—	—
North Negros 8%	—	—	—
Pilar Sugar 8%	—	—	—
Polo Plantation 10%	—	—	—
COMERCIAL E INDUSTRIAL			
Anakan Lumber Co. ...	—	—	—
El Ahorro Insular 7%, 8%, 9%, 10%	—	—	—
El Hogar 7%	—	—	—
Do. 6%	—	—	—
Insular Drug Co.	7.75 V	—	—
La Urbana Lib. "C" 7%	—	—	—
Metro. Theater "A" ..	50.00 V	—	—
Metro. Theater "B" ..	—	—	—
Peoples Mort. Inv't Co.	—	—	—
Do. Do. "B"	—	—	—
Do. Do. 7½% (Pref.)	—	—	—
Phil. Education (Ord.)	—	—	—
Do. Do. (Pref.	40.00 V	—	—
Philippine Int. Corp. ..	35.00 V	—	—
San Miguel Brewery...	122½	—	—
Heacock's (Ord.)	—	—	—
Visayan Electric	—	—	—
SEGUROS			
Filipinas	3600	—	—
Insular Life	360	—	—
Philippine Guaranty ..	360	—	—
Union of Canton	—	—	—
Canton Insurance	—	—	—

CAMBIOS DEL BANCO DE LAS ISLAS

Jueves, 31 de Mayo de 1934

Bar., Bilbao y Madrid..	A la vista	138.75
España Provincias	A la vista	139.25
España Pueblos	A la vista	139.75
Londres	A la vista	23¼
Londres	G.T.	23-3/16
N. Y. y S. Francisco..	A la vista	201.25
N. Y. y S. Francisco	G.T.	201.75
Amoy	G.T.	66⅝
Amsterdam	G.T.	71.75
Amberes	G.T.	207.75
Bangkok	G.T.	105.00
Batavia	G.T.	71⅝
Bombay	G.T.	128.25
Hamburg	G.T.	124.25
Hongkong	G.T.	74.25
Kobe	G.T.	61⅝
Milan	G.T.	575.00
Paris	G.T.	735.00
Peiping y Tientsin	G.T.	67.75
Saigon	G.T.	136.50
Shanghai	G.T.	67.00

Singapore	G.T.	122⅛
Sidney	G.T.	28⅜
Vancouver	G.T.	205.75
Wellington	G.T.	28¼
Zurich	G.T.	149.50
TIPO DE COMPRA		
Barcelona	A la vista	135.50
Kobe	60 d|s L|C	59.25
Londres	A la vista	23-13/16
Londres	90 d|s L|C	24-1/16
N. Y. y S. Francisco ..	A la vista	200.25
N. Y. y S. Francisco ..	60 d|s L|C	199.25
TIPO DE COMPRA:		
Nueva York	G.T.	Fiesta
Londres	G.T.	508.15
ORO EN BARRA:		
Nueva York	1 Oz.	Fiesta
Londres	1 Oz.	Unquoted
PLATA EN BARRA:		
Nueva York	1 Oz.	Fiesta
Londres	1 Oz.	19-9/16

CAMBIOS DE MIGUEL PUJALTE

Jueves, 31 de Mayo de 1934

PLATA:		
Londres	19-9/16	19⅝
Nueva York	45	
LONDRES—Teleg..	1/11-5/16	P10.2949
a la vista	1/11-5/16	10.2949
N. YORK—Teleg..	1% pr.	
a la vista	¾% pr.	
FRANCIA—Teleg..	7.45	
a la vista	do.	
ESPAÑA—Teleg...	138½	
a la vista	138½	
Provincias	138½	

HONGKONG	74⅞
SINGAPORE	120⅞
SHANGHAI	67-5/16
INDIA	129
JAVA	72
DOLLARS ESPAÑA	7.32
LIBRAS NUEVA YORK	507¾
LIBRAS ESPAÑA	37.12
FRANCOS LONDRES	76.96
PESETAS NUEVA YORK	13.67
JAPON	61
AMOY	66-15/16

LLOYD TRIESTINO

Viajes de Hongkong a TRIESTE, VENECIA y FIUME via Singapur, Colombo, Bombay, Suez y Brindisi

DE MANILA A EUROPA EN 24 DIAS!!!

1.a Clase £94; 2.a £63; 2.a Econ. £42
"CONTE ROSSO" .. .. sale de Hongkong Junio 10
"GANGE" .. .. sale de Hongkong el Julio 15

Smith, Bell & Co., Ltd.
Agentes
Hongkong Bank Bldg.
Tel. 2-31-31

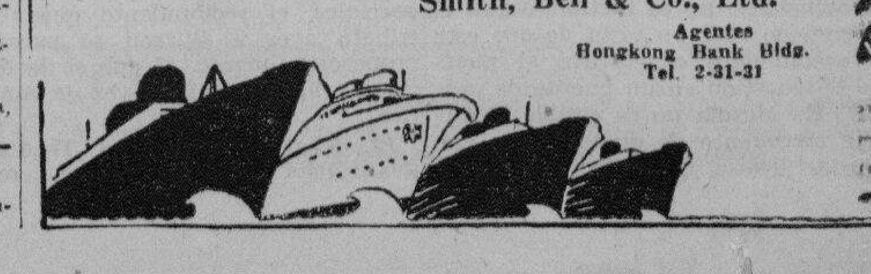

M.E.C.D. 2016

Se anunciaran hoy en Washington las cuotas de azucar

LA SEQUIA EN E. U. FAVORECE A ESTAS ISLAS

Los remolacheros ya no tienen esperanzas de cubrir la cuota

(De la "Associated Press")

Washington, mayo 30.—Las cuotas del azúcar para Filipinas y otras áreas extra-continentales, con arreglo a la ley Jones-Costigan, serán anunciadas mañana por el departameto de Agricultura, según se ha anunciado este día en la Casa Blanca.

Aunque se cree generalmente que las asignaciones serán menores que las sugeridas por el Presidente Roosevelt en su mensaje especial de 8 de febrero, sin embargo, es posible que sean aumentadas considerablemente más tarde, si la actual sequía causa una merma notable en la producción continental del azúcar de remolacha.

El resultado de la sequía en las áreas de la remolacha continua siendo un factor desconocido, pero las autoridades del departamento de Agricultura están convencidas de que los productores de la remolacha no podrán llegar a su cupo de 1,556,166 toneladas cortas, que se anunció la semana pasada.

Las cuotas para las áreas extra-continentales— Filipinas, Hawaii, Cuba, Puerto Rico y las Islas Vírgenes—fueron aprobadas en principio la semana pasada, y se iban a publicar el lunes, pero el anuncio hubo de aplazarse a petición del secretario del Interior, Harold S. Ickes, que a última hora abogó por una cuota mayor para Hawaii.

Después de una conferencia entre el Presidente Roosevelt, el secretario Ickes y Rexford Guy Tugwell, sub-secretario de Agricultura, se anunció ayer que se había llegado a una acción final.

La sequía y el incremento en el cálculo del consumo doméstico para este año han engendrado en las áreas extra-continentales las esperanzas de que las asignaciones eventuales serían aun mayores que las recomendadas por el Presidente Roosevelt. El cálculo original del consumo, hecho por Roosevelt, era de 6,452,000 toneladas cortas, y fue aumentado la semana pasada a 6,476,000. Del aumento de 24,000 toneladas se han dado a los productores de la remolacha 6,166 toneladas.

Se Sustraera...

(Continuación de la Pág. 1)

Por su parte, el secretario Singson Encarnación ha apuntado este día la necesidad de una constitución sencilla y práctica. Cuanto más ella se aproxime a la vigente Ley Jones, opina, tanto mejor será. Añade que, en tratándose de formular una carta orgánica, sería arriesgado plagarla de ideas avanzadísimas y de radicalismos destructores.

Prestamo Para...

(Continuación de la Pág. 1)

bien dice que de este nuevo plan ya tiene conocimiento el secretario Antonio de las Alas, de obras publicas y comunicaciones, y él solo está esperando la sanción final.

"Tan pronto como el nuevo plan quede definitivamente aprobado, se darán los pasos para poner en publica subasta la construcción del puente adicional al de Ayala"—declaró esta mañana el alcalde.—"Y si ese plan todavia deja, por ciertos tecnicismos legales, de surtir efecto, yo iré inclusive a buscar dinero bajo tierra, con tal de que se realice y se pueda de ese modo resolver uno de los mas grandes problemas del trafico en Manila".

Los planos del puente ya están preparados y el dinero que se trata de obtener del gobierno insular se usará en la construcción del puente y en la expropiación de propiedades que caen bajo el radio del ensanche del antiguo puente Ayala. Una vez ensanchado el antiguo puente, podrá dar cabida a varias lineas de trafico, en las direcciones norte y sur, aparte de que será por su estructura una de las fases mas hermosas de la moderna Manila.

La ciudad de Manila recibe al año, como su participación en los fondos de gasolina, unos P350,000, poco mas o menos, segun el alcalde. "Con el prestamo que se trata de hacer, naturalmente, se tendrán que suspender algunos proyectos de mejoras permanentes de la ciudad, pero eso solo por espacio de dos años. El prestamo se pagará al gobierno insular dentro del plazo de dos años".

Coincidiendo con el alcalde que ya esta gestionando un emprestito para la proyectada construcción de una adición al puente de Ayala, el secretario De las Alas, del departamento de obras publicas, declaró que desaprobado el plan sugerido por él anteriormente de que se eche mano primeramente de los fondos de licencia acumulada de la ciudad que serán cubiertos mas tarde con la participación de la ciudad en los fondos de gasolina, ahora no queda otro remedio que un emprestito.

La sugestion del director Williams de que se saque dinero de los fondos permanentes votados por ley para la construcción de puentes provinciales, no es factible segun el secretario Alas en vista de que este procedimiento convertiria al puente en cuestion en un puente de peaje. En Manila no es posible levantar un puente de peaje puesto que obstaculizaria el trafico.

Comerciantes y doctores traidos por el "Wilson"

Pasajeros que llegaron esta mañana por el "President Wilson". Arriba, de izquierda a derecha, Dr. H. A. Hall, su esposa y sus dos hijos; el Dr. Julian Pilares, la Sra. F. Such, que recibio a los Pilares; y la Sra. de Pilares. Abajo, Mrs. K. Ayton, conocida en el cine como Kathleen Williams; las Srtas. Angelita y Delfina San Agustin, y Mr. Stanley Lehman, del departamento de exportación de la "Standard Vacuum Oil Co."

El auditor desaprueba el pago de sueldo del secretario Magsalin

De acuerdo con su toque de atención, el auditor de la ciudad Sr. Santiago Ramos, ha desaprobado el pago del salario del secretario de la Junta Municipal, Sr. Benjamin Magsalin, correspondiente a la última quincena del mes que termina hoy. La desaprobación del sueldo se funda en que siendo el secretario Magsalin candidato a concejal, ha perdido su derecho, segun la ley, para seguir prestando servicios como secretario municipal.

La Junta Municipal, sin embargo, saliendo en defensa del secretario Magsalin, recuerda el precedente establecido en el caso del ahora inspector del trabajo Sr. José Figueras, en que siendo secretario de la Junta Municipal de Manila presentó su candidatura a concejal en las elecciones de 1931. No obstante el auditor entonces, Sr. Santiago Leaño, no objetó a que se le pagara el sueldo correspondiente a todo el mes de mayo de dicho año 1931.

En relación con las actividades de la Junta Municipal, el oficial mayor de la Junta Sr. Joaquin de San Agustin, ha manifestado esta mañana que no es verdad la acusación de que el secretario Magsalin dejó de extender algunos nombramientos para inspectores de elección demócratas pros. San Agustin dice que todos los nombramientos fueron debidamente extendidos no solamente para inspectores demócratas pros, en lugar de inspectores demócratas antis sino también nombramientos para los sustitutos de los primeros.

Kimura Rinde...

(Continuación de la Pág. 1)

los hombres mas grandes del mundo.

"Mi corazon se entristece por la nueva de su muerte. Reitero que su fallecimiento no es solo una gran perdida para Japon sino tambien para el mundo entero."

(De la "Associated Press")

Tokio, mayo 30.—Toda la nacion esta llorando sincera y devotamente la muerte del hombre callado y diminuto, el almirante Heihachiro Togo, que ha dado al Japon un lugar entre las grandes potencias mundiales al destruir hace 29 años y tres dias la escuadra del Czar.

El emperador, despues de una sesion especial del gabinete, decreto que se celebraran funerales nacionales en o hacia el miercoles que viene.

Se ha iniciado ya un movimiento en todo el pais para la construccion de varios santuarios shintoistas, en los que sera adorado el espiritu del heroe canonizado.

En el dia de los funerales todo el pueblo japones, incluyendo a la familia imperial, llevara duelo, y todos los teatros y demas lugares de recreo se cerraran, prohibiendose todo ruido y toda musica.

Este dia se han asignado policias extraordinarios para establecer el orden en los alrededores de la modesta casa del almirante ido, a la que constantemente afluyen oleajes humanos. Decenas de miles se pararon o desfilaron por las calles cercanas, silentes y doloridos, llorando y orando muchos.

La muerte habia llegado a las 6:45 de la mañana, despues de una noche en que el ilustre enfermo paso una situacion comatosa.

Quezon, Enfermo,

(Continuación de la Pág. 1)

lud.

Por la mañana, despues del grandioso recibimiento popular, hablo en la Plaza Libertad, diciendo que aquel recibimiento grandioso significaba el triunfo seguro de todos los antis.

El Presidente Quezon recibio una invitacion del senador Osmeña para un tea party, y le invito tambien a hospedarse en su casa. Acepto el tea party.

El doctor Cañizares declaro anoche que es preferible enviar al señor Quezon directamente a Manila, por el primer barco, acaso el mismo "Corregidor" el sabado proximo.

Yulo diece que Emilio se retira de la lucha

La candidatura de Emilio Yulo ha sido retirada, dejando libre el campo a Agustin Montilla, segun el mismo gobernador Yulo.

Segun opinion de elementos imparciales, el recibimiento que se tributo ayer a Quezon se parece, proporcionalmente, al que se le dio cuando llego la ultima vez de America.

El debatista abogado Teodoro Evangelista hablo anoche en el miting, siendo muy aplaudido por sus ataques al ex-speaker Roxas, con argumentos y pruebas.

Cebu esperaba a Quezon esta mañana

Anoche se habia recibido en Manila el siguiente telegrama:

Cebu, mayo 30.—Noticias recibidas de Iloilo dicen que el Presidente del Senado llegara aqui mañana, a las siete y media, a bordo del "Corregidor" y que se quedara aqui hasta el viernes por la noche.

Se celebrara en su honor un banquete popular, con asistencia de 3,000 personas, y que se dara un lugar de preferencia al senador Osmeña en el salon de las delegaciones que vendran mañana de los pueblos cercanos.

Se esta preparando una manifestación enorme en honor del Presidente del senado. Se estan construyendo arcos en los lugares publicos.

El Presidente Quezon hablara en la Plaza Independencia.

En esta ciudad se han cruzado grandes apuestas sobre el dia de la llegada del señor Quezon, y se cree que los pros han perdido gruesas sumas de dinero.

Durante su estancia aqui, el Presidente Quezon se hospedara en la casa del senador Osmeña, o del gobernador Cuenco o del ex-senador Celestino Rodriguez. Los pros dicen que no sera huesped del senador Osmeña, sino del ex-senador Rodriguez. Los antis apuestan que se hospedara en la residencia del gobernador Cuenco.

Conocidos...

(Continuación de la Pág. 1)

neral de la "Colgate Palmolive Peet Co.", en Manila, regresa de San Francisco, donde ha gozado de vacaciones. Se muestra muy optimisma sobre el futuro comercial en Estados Unidos y dice que los efectos de la "NRA" son buenos. Hay además la tendencia entre compradores y vendedores, de cooperar entre si.

Mr. Byron Stansfield, gerente de la "China Import and Export Lumber Co." ha llegado para hacer negociaciones en Manila, en relación con el negocio maderero. Dice que hara contratos para la exportación de gran cantidad de madera filipina a China.

El Sr. Manuel Revilla, gerente de la "Sta. Clara Lumber Co.", que fue a Hongkong para curarse, estuvo alla dos semanas y vuelve completamente restablecido. El Sr. Benigno Ramos, del partido "Sakdalista", llego procedente del Japon. Tambien llegaron el Dr. Ramon Lopez y familia, procedentes de Hongkong; la familia del ex regente de la Universidad de Filipinas, José Zamora; la Srta. Delfina San Agustin y sus hermanas; el Dr. H. Hall, que acaba de terminar un curso de ampliación en Estados Unidos y que tambien estuvo un mes en Europa; Mr. L. A. Decoto, ingeniero minero de la "Consolidated Mining Co." y Mr. Stanley Lehman, funcionario del departamento de exportacion de la "Standard Oil Co."

EL ALCALDE CEDE Y APRUEBA UNAS LUCES

Pero dice que solo ha tenido en cuenta la conveniencia del público

No obstante la politica anunciada por el alcalde de no aprobar ningun proyecto de ordenanza de la Junta Municipal que puede ser considerado como medida electoral, los ediles consiguieron la aprobación de cuatro proyectos de ordenanza que para muchos tienen cierto fondo electorero. Estos cuatro proyectos se refieren todos a instalaciones de luces electricas en distintos distritos de Manila.

Los proyectos aprobados por el alcalde son:

P48.00 para la instalación de una luz electrica en la calle Beata, Pandacan.

P218.00 para la instalacion de 6 luces en San Andres Subdivision.

P48.62 para la instalación de una luz en la calle Elias, Sampaloc.

P108.00 para tres luces en la prolongación de la calle Kahilom, Pandacan.

El alcalde explicando la aprobación de estos cuatro proyectos dijo que al sancionarlos solo ha tenido en consideración la conveniencia del publico pero para nada la politica.

Tambien ha sido aprobado este dia el proyecto de resolución que dispone la venta de una pequeña extensión de terreno de la ciudad en la calle San Luis, Ermita, a la corporación de los PP. Agustinos, a razon de P8.00 el metro cuadrado, pero con la expresa condicion de que el terreno solo se va a dedicar para jardin.

Cincuenta Y...

(Continuación de la Pág. 1)

de la Aduana en las siguientes provincias: Tayabas, Samar, Leyte Marinduque, Mindoro y Misamis Oriental. Inmediatamente despues de detenidas, el capitan Carrillo les fue investigando ordenandolas que cesen inmediatamente toda actividad hasta que se provean de una licencia y de un permiso especial de la Aduana en donde se especifique claramente el numero de pasajeros que pueden llevar y tambien la cantidad de cargamento, con el fin de proteger las vidas y propiedades.

Si quieren seguir operando cada una de estas pequeñas embarcaciones tendra que pagar la cantidad de P677.72 correspondiente a la licencia e incluyendo ya otros requisitos necesarios. En vista de que esta es la primera vez que son sorprendidas infringiendo los reglamentos de la Aduana ninguna accion drastica se ha tomado contra dichas embarcaciones pero se ha advertido a sus dueños y patronos que una segunda infraccion seria para ellos de graves consecuencias.

El "Arayat" llego el lunes pasado de su inspeccion por las provincias arriba citadas, pero el capitan Carrillo se vio imposibilitado de someter su informe hasta esta mañana en vista de que se vio precisado a dirigirse inmediatamente a Cavite en donde se hicieron algunas ligeras reparaciones en el guardacostas.

Cuatrero Muerto..

(Continuación de la Pág. 1)

encuentro subsiguiente, Jahirin fue muerto, habiendo sufrido cinco grandes heridas. Malalang sufrio leves lesiones.

Inmediatamente, los matadores huyeron a las montañas. La constabularia entrego el cadaver de Jahirin a sus parientes y esta buscando en toda Luuk y sus inmediaciones, a los matadores profugos.

Sahidul, matador de dos hermanos en un encuentro en Sanumaan ocurrido el 13 del actual, en relacion con una desfibradora de abaca, fue cogido por un agente de la constabularia en el muelle chino de Jolo ayer, despues de varios dias de estar eludiendo a las autoridades. Inmediatamente despues del suceso, Sahidul y su esposa, Aklima y la esposa de Pajijul se fugaron pero las mujeres se rindieron al dia siguiente mientras que Sahidul continuo escondiendose.

La constabularia del campamento Romandier busco en vano al fugitivo pero supo mas tarde que Sahidul estaba en el muelle chino en Jolo y el teniente Muego, en compañia de un agente, le cogieron, encerrandole en la carcel provincial donde esperara la querella por homicidio que se incoara contra el. Las mujeres seran testigos de cargo contra el.

ES INJUSTO EL RETIRO EN LA U. DE FILIPINAS

Unos 60 profesores y escribientes seran separados mañana

De injusto ha sido tachado esta mañana el sistema de retiro que entrara en vigor mañana, 1.o de junio. Unos 60 empleados de la institucion, entre profesores, instructores y escribientes seran separados de la Universidad desde mañana.

El que critica el sistema, un alto funcionario de la Universidad alega que hay lagunas en el mismo que redundan en prejuicio de los miembros de la facultad. Bajo el sistema, cualquier profesor que tenga a su credito algunos meses de licencias acumuladas no disfrutadas sufrira una reduccion correspondiente en la computacion de la bonificacion que recibira por los años de servicio en la universidad. Si uno por ejemplo ha servido 8 años y tiene acumuladas no disfrutadas por espacio de 5 meses, recibirá solamente sus "acumuladas" y 3 meses bajo el retiro. Sin embargo si uno ya ha disfrutado de sus acumuladas antes el 1.o del mes de junio, se le da la suma correspondiente para 8 meses, o sea, con una ventaja de 5 meses sobre el que hasta la fecha no ha gozado de sus acumuladas.

Este sistema defectuoso ha sido discutido en la Junta de Regentes pero no se ha llegado a resolverlo de una manera que sea aceptable para los regentes, quienes alegan que si las acumuladas no disfrutadas hasta el 1.o de junio se pagan aparte del numero de años en servicio, se gastara mucho mas de lo que actualmente tienen calculado.

Quezon Es...

(Continuación de la Pág. 1)

Ramos desmiente que se haya haya retirado y mucho menos que haya recibido cinco mil pesos.

9.—Los Fiscales de Ilocos Sur y Capiz acusados de ser parciales.

Quezon acusado de sembrar el regionalismo en Iloilo

Que el presidente Quezon al llegar a Iloilo trato de inyectar el regionalismo otra vez, para sembrar división entre los filipinos es lo que dice el senador Ruperto Montinola en un telegrama enviado al cuartel general de los "pros" dando cuenta de las actividades del jefe de los "antis" en Iloilo.

"El presidente Quezon viendo la debilidad de los suyos en esta provincia acude al recurso electorero diciendo que los "pros" de Iloilo habían aconsejado que no fuera a recibirle por ser tagalo. Sin embargo, nadie habló en Iloilo sobre regionalismo.

"Esta declaración del presidente Quezon es una infamia empleada para dividir otra vez a Filipinas en regiones distintas. Sirvase desmentirlo en periodicos."

Osmeña se queja de los falsos informes

Expresando las buenas impresiones sobre la situacion de los "pros" que ha observado durante su viaje a Negros Oriental y haciendo ciertas aclaraciones sobre las noticias que se han publicado sobre sus discursos en Visayas, el senador Sergio Osmeña desle Cebu hace por telegrafo la siguiente declaracion:

"Acabo de llegar de Negros Oriental con buenas impresiones respecto a la situacion de la campaña de los "pros".

"Acabo tambien de leer en un periodico anti del 24 de mayo un telegrama especial desde Bacolod sobre mi discurso pronunciado en Silay el 22 de mayo, y la informacion contenida en dicho despacho es completamente falsa excepto en la opinion que yo emiti de que de haberse aceptado prontamente la ley Hawes-Cutting, el impuesto de sisa y la limitacion inmediata del azucar contenida en la ley Jones-Costigan que violan el articulo 6 de la ley Hawes-Cutting quizas no se hubieran aprobado contra Filipinas.

"Es cierto que critiqué a la Misión Quezon por haber abandonado Washington antes de pronunciarse la disposición final sobre el impuesto de sisa y la retroactividad de la ley Jones-Costigan.

"No tengo tiempo de leer todos los "reports" falsos sobre mis discursos ni menos ocuparme en rectificarlos. Si hago esta declaracion es para prevenir al publico contra futuras malas interpretaciones."

El certificado de Salazar sufre retraso

Un despacho del Secretario de la Junta Provincial de Samar, comunica al Departamento del Interior de que copias del certificado de candidatura del aspirante a Senador Pastor Salazar, solo se enviaron ayer a los diferentes colegios en paquetes certificado y se teme que no lleguen a tiempo a sus destinos. Como remedio disponible, se tiene la impresión de que el nombre de Pastor Salazar se comunicara por telegrafo o por radio a los diferentes colegios electorales de Samar.

Mas quejas de los pros de la Bicolandia

En el cuartel general de los pros continuan recibiendose quejas de sus lideres y candidatos en distintas provincias, pidiendo remedio a ciertas alegadas anomalias y abusos de algunos funcionarios antis.

Del representante Pedro Sabido, candidato a senador por el sexto distrito se ha recibido el siguiente despacho:

"Rogamos se recabe del secretario del Interior la reposicion de ocho policias municipales de Bulan que fueron suspendidos hace tiempo.

De Froilan Pimentel de Daet es el siguiente despacho:

"El fiscal provincial De Leon, no obstante tener en su poder desde hace dias el juramento de los diez electores que se inscribieron exhibiendo cedulas de otras personas, no ha tomado accion hasta ahora. Pedimos pronta actuacion".

Del candidato a presidente en Casiguran, Sr. Hapal, es la queja que sigue:

"El teniente de la Constabularia, De Veras, impone el nombramiento de un anti para presidente de precintos electorales, para sustituir al presidente pro elegido con anterioridad por la Junta de Inspectores. Los lideres antis envalentonados por la creencia de que el departamento del interior les apoya atropellan a los pros. Pedimos intervencion inmediata de las autoridades".

El debate Mendoza-Remigio para mañana

El ex-representante Mendoza ha dirigido la siguiente carta al Representante Remigio sobre el propuesto debate entre los dos:

Mayo 31, 1934.

Hon. Prudencio Remigio,
Presente

Mi estimado compañero:

Habiendo V. dejado a mi discrecion la designacion del sitio o lugar donde se celebrara el propuesto debate entre V. y yo, dirijo a V. la presente para manifestarle que dicho debate tendra lugar en la Plaza Dilao, Paco, el Viernes por la noche, 1.o de Junio de 1934, a las 8:30 p. m.

El debate versara sobre el tema escogido por V. referente al rechazamiento de la ley HHC y la identidad de sus disposiciones con las de la ley Tydings-McDuffie. Usted sostendrá que fue un error el rechazamiento de la ley HHC y que sus disposiciones son identicas con las de la ley Tydings-McDuffie, y yo sostendre lo contrario.

De V., sinceramente
ALFONSO E. MENDOZA

Protesta contra despliege de fuerza por Sison

El Sr. Joaquín Luna jefe de los "pros" en La Unión, en un telegrama al cuartel general protesta enérgicamente contra el alegado abuso de autoridad y fuerza de los "antis", informando que ayer mañana el senador Sison con los Sres. Ortiz, Alejandro de Guzman, el sheriff, el capitán de la constabularia y varios soldados celebraron un mitin en el barrio de San Martin, en Banotan.

Investigacion de una falsificacion

La investigación de la alegada falsificación de un telegrama anunciando la retirada de la candidatura a representante del ex-gobernador Agustin Ramos de Negros Occidental, ha comenzado ya y el asunto ha despertado gran interés porque se habla también sobre una suma de ₱5,000 para reembolsarle a Ramos de sus gastos. El Sr. Ramos desmiente que ha retirado su candidatura, sobre todo que ha recibido ₱5,000.

(Servicio Telegráfico, Exclusivo a La Vanguardia)

Fonacier en Aparri no puede celebrar miting

Aparri, Cagayan, 31 de Mayo.—Santiago Fonacier, candidato pro a senador contra el reeleccionista senador Melecio Arranz, llego a este pueblo ayer, a las 5:00 siendo recibido cordialmente por el pueblo. No habiendo consiguido permiso para celebrar un miting, en vista de que los partidarios del senador Arranz habian pelido permiso con anticipacion para otro miting los simpatizadores de Fonacier acordaron llevar a cabo su reunion dentro del Cine Marte, despues de hacer una recorrida por el pueblo, con bandas de musica y cartelones.

El miting Fonacier resulto a pesar de todo muy concurrido, llenandose enteramente el cine ademas de muchos que tuvieron que esperar afuera.

Los partidarios del senador Arranz trataron de perturbar, el miting de Fonacier pero sin ningun resultado. Juzgando la situacion que se ha puesto de manifiesto en este pueblo con motivo de la llegada de Fonacier, los observadores imparciales calculan que habrá reñida lucha entre los dos candidatos.

Para representante por el primer distrito se da por segura la victoria del abogado Nicanor Carag.

La Young Philippines ya ha constituido su capitulo en este pueblo. Fue elegido presidente de este capitulo el joven Hiram Kalata graduado de la Universidad de Iowa, Estados Unidos.

Fiscales acusados de ser parciales

Jose Desiderio representante del secretario Guinto telegrafió ayer al departamento informando sobre la alegada parcialidad del fiscal provincial de Capiz en su actuación sobre los casos electorales.

Por su parte el representante Fidel Villanueva en un telegrama al gobernador general endosado al departamento del interior, acusa al fiscal de Ilocos Sur de ser parcial en la investigación del caso del tiroteo entre Villanueva y el abogado Sanidad.

Policias acusados de interrumpir un mitin anti

Pío Hagad de Casiguran, Sorsogon, envió ayer un telegrama al departamento del interior pidiendo una pronta acción contra los policías Lacsa y Gobot quienes juntamente con otros tenientes de barrio suspendieron un mitin de "antis" que se celebraba la noche anterior en el barrio de Trece Mártires, Casiguran.

Miles de personas saludan a Don Sixto en Cavite

Miles de personas asistieron en el mitin de anoche de los pros en San Roque, Cavite, en el cual estuvo presente Don Sixto Lopez candidato a senador "pro" contra el presidente Quezon. El venerable anciano de Balayan por su estado de salud, mando leer solamente un mensaje suyo, siendo saludado entusiastamente por la concurrencia.

Fueron oradores el representante Tirona que habló del historial de Don Sixto Lopez, el exrepresentante Perfecto sobre cual es el verdadero partido democrata, el exjuez Garduño que presentó a la Srta. Avelina Lorenzana. Esta ultima fué muy aplaudida en su discurso por sus anecdotas para demostrar que la ley Tydings-McDuffie es la misma HHC y porque el caudillaje del presidente Quezon debe ser combatido.

Propuesto debate entre Recto y Aquino, suspendido

(Servicio Informativo)
Exclusivo a La Vanguardia

San Fernando, Pampanga, 29 de mayo.—El propuesto debate entre el senador Benigno S. Aquino y el senador Claro M. Recto, fijado para celebrarse aquí en la tarde del miércoles durante la fiesta del pueblo se ha cancelado como resultado de la negativa de los "antis" de enmendar el permiso para el mitin a fin de que tanto los "pros" como los "antis" puedan hablar.

Por algunas plazas de Maestro

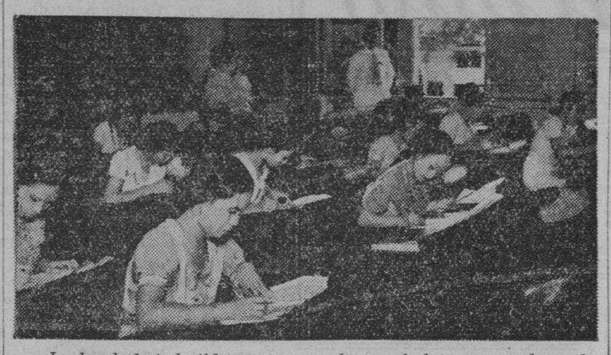

Luchando lo indecible por ocupar algunas de las escasas plazas de maestro que son disputadas por varios centenares. Fotografia tomada esta mañana, en la Araullo High School, de los maestros que se han sometido a los examenes de oposición. La Sra. Dimalanta y el Sr. Talusan, encargados de los examenes, aparecen de pie, ante los maestros que se estan examinando.

Por poco queda clavado en la pared un obrero descargador

Cogido entre el extremo de una gavilla y la pared, Anatalio Dimakimtim, de 47 años, obrero de la casa Yutivo e Hijos fue conducido al Hospital General esta mañana, victima de un accidente del trabajo. El obrero sufrio heridas en la frente y en las manos y se encuentra en grave estado, segun los medicos del hospital mencionado.

Dimakimtim trabajaba con otros obreros de la casa Yutivo esta mañana, descargando gavillas de hierro para la construccion de edificios, de un truck, en las bodegas de la casa citada, situadas en la interseccion de las calles Poblete y Martina. En una de las maniobras del truck para acercarse mejor a la bodega y facilitar trabajos de descarga, el coche hizo maquina atras, faltando poco, para que con los extremos las gavillas que sobresalian del truck, clavara al obrero en la pared.

Este, no teniendo tiempo de apartarse, trato de echar a un lado las gavillas con las manos, pero su esfuerzo fue vano. Sus manos se hirieron y las gavillas, siguieron su curso hacia atras, dandole un fuerte golpe en la frente y dejandole atolondrado.

La policia creia al principio que el obrero no se habia lesionado gravemente, pero despues de un reconocimiento practicado por los melicos del Hospital General, a donde fue conducido, estos dijeron que el estado del herido inspira cuidado.

SE ESPERA LA APROBACION DE LOS $23,800,000

El Comisionado Guevara da cuenta a Singson de lo que hace el Congreso

Va viento en popa la proposición legislativa en el Congreso por la apertura de un crédito de $23,800,000 en la Tesorería de los Estados Unidos a favor del gobierno insular de Filipinas, de acuerdo con el siguiente despacho recibido aquí en el Departamento de Hacienda. Dice:

"Washington, D.C., mayo 30, 1934.

"Secretario Singson.

"Manila.

"El Comité de Reglamentos ha aprobado la consideración inmediata del "Currency Bill" (aludido arriba). El jueves se someterá a la Cámara para su aprobación la orden de suspensión de los reglamentos. Si se aprueba la orden vendrá inmediatamente la consideración del bill.

"Comiisonado Guevara".

Los $23,800,000 (ó P47,600,000) por la apertura de cuyo crdito en la Tesorería Federal a favor del Gobierno Insular se provee en el bill en cuestión, representan la diferencia de valor de los fondos depositados por Filipinas en la metrópoli antes y después de la devaluación del dolar. Los depósitos de las Islas en los Estados Unidos montaban, al tiempo de calcularse la depreciación a más de $150,000,000 de los cuales los $23,800,000 de marras son el 40 por 100.

Además de ese reintegro del importe de la depreciación de los depósitos del gobierno insular en la metrópoli, todavía hay la ventaja o el beneficio de la amortización de la deuda nacional de Filipinas en dolar depreciado. Dichas obligaciones montaban a principios de 1934 a P163,667,000, de los cuales, deducidos los P67,111,928 que se llevan pagados en concepto de amortización y pago de intereses, quedarán a fines de este año una obligación neta de P96,555,072.

Todo esto es el resultado del convenio habido entre el Gobierno Federal y el Gobierno Insular, este último representado por el interino Secretario de Hacienda Singson Encarnación.

Clasificados de ultima hora

MISCELANEA

SE VENDEN.—Piedras, azulejos, ladrillos, postes, y otras maderas y materiales para construcciones. Razón: 544 Merced, Paco. Tel. 5-73-21.

(31-mayo-34)

GRAN REDUCCION DE PRECIOS AL CONTADO O A PLAZOS

Camas Restwel de mas bajo precio en el mercado, solidas y garantizadas. Haga Vd. una visita en nuestro almacén para convencerse.

B. R. DE LEON & CO.
698 Rizal Ave. Tel. 2-18-77
(31-1-2-5-jun.-34)

SE ALQUILAN

SE ALQUILAN.—Frescos y amplios apartments, 5x14, a ₱28 altos y ₱26 bajos; constan de galeria, sala, dormitorio, comedor, cocina, baño y gran patio, 929, 925 y 927 altos. Misericordia. Razón: 328 A. Mabini, Ermita, o 917 Misericordia, encargada. Tel. 5-54-34.

(31-2-jun.-34)

Apartamentos, todo en tela metálica, a ₱50.00 mensual; Carolina Court, Malate. Entrada en el 1162 Carolina ú 1129 Dakota. Razón: Mr. Tecson, Apt. 9 o Teléfono 6-88-19.

(31-1-2-jun.-34)

FINCAS

₱5,500—Cerca de La Salle una casa de 2 pisos con solar de casi 300 m. c. En los altos tiene balcon, sala, comedor, 2 habitaciones, baño y retrete de azulejos, cocina y despensa; en los bajos entresuelo con una habitación y las otras comodidades modernas, y garage. El dueño compró esta propiedad por ₱10,450 el 1931. Ahora por marcharse a provincias, la vende por ₱5,500 solamente. Se puede reconocer una hipoteca de ₱3,000. C. M. Hoskins & Co., Corredores de Fincas, 185 David. Tel. 2-22-16. (515)

(31-mayo-34)

AUTOMOVILES

SE VENDEN DOS COCHES BUICK. Un Roadster Sport Flamante, máquina excelente, gomas nuevas, y una Berlina de 7 pasageros Sport. Vea los dos coches y haga su oferta, al contado o a plazos. Razón: Sr. de Leon, 698 Ave. Rizal. Tel. 2-18-77.

(31-1-jun.-34)

M.E.C.D. 2016