QUEZON PIDE SESIONES PARA EL 30 DE ABRIL

Temperatura en Manila
Máxima de ayer, a las 12:25 p. m. 32.6
Mínima de hoy, a las 5:50 a. m. 23.9

LA VANGUARDIA

Temperatura en Baguio
A las 2 p. m. de ayer, 19 (66.2)
A las 6 a. m. de hoy, 16 (60.8)

AÑO XXV. NUM. 54. DIARIO FILIPINO INDEPENDIENTE Información Mundial, Local y Servicio de Provincias MANILA, I. F., JUEVES, 5 DE ABRIL, 1934. (Registrado en la Oficina de Correos en Manila como correspondencia de segunda clase el 19 de Febrero de 1910) 12 PAGINAS—7 CTS.

TRIUNFA EL COCO EN AMERICA

La camara aprueba el bill del azucar

LUCAS PAREDES ES DENUNCIADO POR HOMICIDIO

Probable arresto por segunda vez esta tarde. —Mata refuta a Strauss.—Quimbo busca declaraciones ante mortem

(Servicio Telegráfico)
Exclusivo a La Vanguardia

Legaspi, Albay, abril 5.—A las nueve de esta mañana el coronel Quimbo tuvo otra conferencia con el fiscal Gonzales, estando también presentes el capitán Mata, Henry Strauss y su hijo Joaquin. La conferencia duro una hora. Quimbo presento al fiscal todas las pruebas que el ha recogido desde que llegó el martes por la tarde.

Después de la conferencia, el fiscal Gonzales declaro que la Constabularia había reunido suficientes pruebas que justifican la presentación de una querella contra Lucas Paredes.

Inmediatamente, el fiscal redacto la querella por homicidio por imprudencia temeraria contra Lucas Paredes. Una vez redactada la acusacion, el fiscal la envio, sin firma, al coronel Quimbo, que se hallaba esperando en el despacho del capitan Mata. El teniente Matias Linsangan suscribió la denuncia y la juro ante el juez de paz de Legaspi, Manuel Calleja.

Preparado a prestar fianza

Una vez presentada la denuncia, Lucas Paredes fue de nuevo sometido a interrogatorio por el coronel Quimbo en la oficina del capitan Mata.

Segun los procedimientos, el juez Calleja estudiará las pruebas, y si encuentra motivos que justifiquen la acusacion expedira el mandamiento de arresto. Todo esto podra tener lugar en toda esta tarde.

Lucas Paredes esta preparado a prestar la fianza tan pronto como el juez de paz expida el mandamiento de arresto contra el.

(Continua en la página 2)

SUBPUERTO EN PELIGRO

Hay informes de que Legaspi esta abocado al cierre dentro de poco

El caso del servicio marítimo extranjero que antes se extendia al subpuerto de Legaspi, Albay, y el hecho que muy pocos barcos de cabotaje llegan ya hasta el mismo, dan pábulo a los insistentes rumores que durante estos últimos días han corrido por círculos aduaneros y marítimos de la capital en el sentido de que las autoridades correspondientes están proyectando el cierre de dicho subpuerto.

Aunque nada nos ha declarado sobre el particular por no estar enterado de nada oficial, según él, el administrador de Aduanas Sr. Aldanese dijo, sin embargo, que no sería de extrañar que se decrete el cierre de dicho subpuerto de Legaspi, caso de ser fundados los rumores, en vista de que el mismo ya casi no ofrece ninguna actividad comercial. Los únicos dos productos de Legaspi son el abacá y la copra. El primero está muy mal y el segundo ya casi ha dejado de ser un producto de exportación por las malas condiciones en que se halla.

Por otra parte se ha sabido que compañías extranjeras que tienen

(Continua en la página 2)

MAYOR ACTIVIDAD INDUSTRIAL SE NOTA

Habra trabajo para obreros parados.—Huelga zanjada en parte

Que hay mas actividad en las industrias locales y trabajo para los obreros que antes estaban parados, es lo que este dia se llego a saber en la oficina del trabajo.

Esta mayor actividad se debe a que los industriales filipinos se apresuran a colocar sus productos en el mercado de los Estados Unidos, antes de que entren en vigor las varias disposiciones que limitan la entreda de los productos filipinos en el mercado americano.

Por otra prate, la huelga de los obreros de varias tablerias de la capital, ya esta por ser zanjada, con la excepcion de dos casas con las que aun no se ha llegado a un acuerdo. En las otras, los obreros se conforman a volver y trabajar 9 horas hasta fines de este mes, mientras se halla pendiente el reajuste de las empresas. Tan pronto como termine este mes, se pondra en vigor la nueva ley de 8 horas, ganando los obreros el mismo jornal.

LLEGA AL FISCAL LA CIRCULAR DE BONIFACIO

El asunto de la alegada circular supuestamente difamatoria que el Rep. Arsenio Bonifacio segun se pretende ha hecho circular entre los nacionalistas 'pros', ha llegado ya a la fiscalia de la ciudad este dia mediante un endoso hecho por el secretario de justicia de una comunicacion del Speaker Paredes urgiendo accion.

Se alega que la circular es difamatoria no tan solo para el Speaker Paredes sino tambien para el Presidente Quezon y el Senador Recto. El fiscal Narvasa investigará la denuncia.

HAWAII ATACA EL PROYECTO; FILIPINAS NO

Despues de dos horas de debate pasa la medida con cuotas flexibles

(De la "Associated Press")

Washington, abril 4.—Después de un debate que solo duró dos horas y tras una votación a viva voz, el bill Jones-Costigan revisado sobre limitación azucarera, que concede un aumento definitivo a la cuota asignada para los productores domésticos de la remolacha, pero que fija cuotas flexibles para Filipinas y otras áreas insulares, ha sido aprobada este día por la cámara.

Los liders del partido demócrata auguraron su pronta aprobación por parte del senado, en vista de que los productores de la remolacha desean ver el bill convertido en ley antes de la temporada de plantación que ya está encima.

Al terminar el debate, durante el cual se lanzó la acusación de que la suerte de la industria doméstica se colocaba en las "manos enemigas" del secretario de Agricultura, Henry A. Wallace, el representante Marvin Jones declaró ante la cámara que "se está produciendo demasiado azúcar y con la adopción de un sistema de cuotas, mejorará toda la industria del azúcar".

"El año pasado, los cosecheros domésticos produjeron más azúcar que nunca y recibieron el precio más bajo", dijo Jones, que es presidente del comité de agricultura y patrocinador de la medida.

El representante Fred Cummings, demócrata, de Colorado y portavoz de los productores de la remolacha, dijo que es preciso aprobar el

(Continua en la pagina 2)

24,000 ACCIONES SE ADJUDICAN A PERKINS

Otra fase de su antiguo pleito con su esposa se decide

La propiedad de las 24,000 acciones de la Benguet Consolidated Mining Co. avaluadas en unos P600,000, uno de los principales caballos de batalla en el antiguo pleito entre los esposos Perkins, ha sido decidida esta mañana por el Juez Horrilleno a favor del marido, al conceder una mocion de éste para que dicha compañia minera sea ordenada a cancelar los certificados de acciones a nombre de Mrs. Perkins y expida otros a nombre de el.

De acuerdo con una mocion que a su vez se presento ante el Juez Sison por Mrs. Hartley Embrey Sherman, que actua como apoderada de Mrs. Perkins aqui esta se encuentra enferma y sin dinero en los Estados Unidos. La mocion tiene por objeto solicitar fondos de los bienes de la sociedad conyugal para poder proseguir una apelacion de Mrs. Perkins ante la Corte Su-

(Continua en la pagina 2)

LUCHA DE CANDIDATOS A CONCEJALES EL DOMINGO

La unica lucha que habra en la convencion de los "pros" de Manila el domingo 8 del actual, sera entre los aspirantes a candidato a concejal, pues el candidato a Senador Dr. Rafael Palma, y los candidatos a representantes Francisco Varona y Prudencio Remigio no tienen contrincantes.

En cambio hasta ahora, en la secretaria del partido nacionalista pro-independencia ya se han registrado 14 aspirantes a candidato a concejal a saber: Hermenegildo Reyes, Miguel Velarde, Iñigo Ed. Regalado, Valeriano Fugoso, Ramon Borromeo, Jose Ramos Fajardo, Leoncio Santiago, Antonio Torres, Mariano Nable, Hermenegildo Atienza, Pascual Santos, Joaquin Yuseco y Gabino Viola Fernando.

Desde este dia en el cuartel general del partido se ha comenzado a distribuir los credenciales para los delegados que tomarán parte en la seleccion de los candidatos en la Convencion del domingo en el Opera House desde las 8 de la mañana.

Habiendose nombrado 2 delegados para cada uno de los 244 precintos, el numero total de los delegados que decidirán la nominacion de los candidatos llegará a 488.

Aviadores ingleses vienen

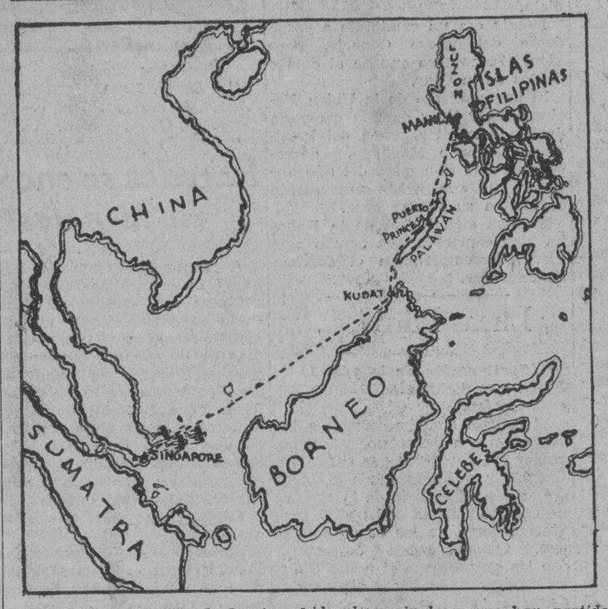

Esbozo de la ruta de los tres hidroplanos ingleses que han partido de Singapur con rumbo a Manila, via Kudat, Borneo, y Puerto Princesa, Palawan. Se espera que los hidroplanos lleguen a aguas filipinas mañana, pero hasta el mediodia de hoy no se ha recibido aun ningun informe definitivo sobre esto. Comanda el vuelo el capitan F. W. Smith.

AVELINO DICE NADA TEME QUE TRIUNFARA POR FILIPINAS

Se queja de Veloso y dice que Salazar ya esta fuera de combate

El P. Drought confia que sera poderosa.—Altos prelados llegan

Quejándose de que el senador José M. Veloso "esta haciendo aspavientos en la prensa" y al propio tiempo asegurando que su contrincante Pastor Salazar "esta fuera de combate desde el comienzo de la lucha", el senador Jose Avelino, candidato a reelección pone reparos a una información publicada ayer y dice lo siguiente:

"En una información que apareció en el numero de ayer tarde de La Vanguardia se decia que los liders del noveno distrito senatorial se reunieron ayer para considerar seriamente la retirada de mi candidatura y poner otro candidato en mi lugar.

"Deseo rectificar dicha información porque es absolutamente falsa. En dicha reunión se hablo de otros asuntos, pero menos de la retirada de mi candidatura. El senador Veloso esta haciendo aspavientos en la prensa en favor de sus candidatos porque él mismo sabe que sus candidatos seran derrotados en toda la linea en las proximas elecciones.

"Nunca ha sido mi costumbre hacer alardes de la fuerza de mi candidatura; pero si, puedo asegurar al famoso senador Veloso y a

(Continua en la pagina 2)

Expresándose incondicionalmente en favor de la independencia de Filipinas, el Rev. P. James Drought, superior auxiliar de la Orden de Maryknoll Mission de Nueva York y ex-director de la mision en Filipinas hablo a su llegada esta mañana a bordo del "President Taft" de algunas fases de nuestro futuro estado libre en el Oriente.

"No temo ninguna agresión militar"—dijo el P. Drought—"ni creo que otro pais arrebate a Filipinas de los filipinos. Tampoco temo que haya complicaciones en el caso de la independencia economica de Estados Unidos. Confió en que podreis abriros paso en otros mercados en el Extranjero".

El P. Drought aconseja sin embargo que conservemos nuestro apego a la religión para guiarnos en nuestros actos en el futuro. Tambien declaro que confiaba en que aunque pequeña. Filipinas sera un pueblo poderoso en esta parte del mundo.

El R. P. Drough vino acompañado del Mons. F. X. Ford, de la misma mision en Kaying, China.

Tambien llegaron por el mismo barco dos altos prelados de la Orden Dominicana de Filipinas, los

(Continua en la página 2)

China no da su brazo a torcer; no quiere en la Olimpiada a Manchukuo

(De la "Associated Press")

Shanghai, abril 5.—Si el doctor Yamamoto ha venido a Shanghai para hacer manejos con el fin de que China permita a Manchukuo tomar parte en la proxima olimpiada de Manila, es mejor que salga," ha declarado este dia W. L. Sung, secretario de la "China National Amateur Athletic Federation" en unas manifestaciones hechas a la Associated Press.

Sung ha manifestado que los japoneses estan haciendo una labor de propaganda universal, descando crear la impresión de que China ha consentido discutir la participación de Manchukuo. "Esto es falso," exclamo Sung, agregando:

"China se niega a discutir la cuestión, aunque Yamamoto haya anunciado que los delegados de Filipinas, Japon y China van a celebrar aqui una conferencia el 9 de los corrientes sobre el mismo asunto."

Sung ha alegado que la propaganda llevada a cabo por los japoneses en Filipinas ha obligado a los chinos a preguntar ansiosamente si China realmente esta discutiendo la participación de Manchukuo. "Nosotros les contestamos que no," recalco el secretario.

Yamamoto no ha sido aun entrevistado. Sung y el doctor C. T. Wang, presidente de la federación,

Dr. C. T. WANG

no han vuelto aun a Peiping.

No obstante las declaraciones anteriores, el doctor Yamamoto espera aun poder concertar la conferencia tripartita despues que haya llegado de Manila el doctor Vidal A. Tan, representante de Filipinas.

Recordando la declaración hecha por Yamamoto de que es posible que Japon se retire de la Olimpiada "si China persiste en inyectar politica en la cuestión." Sung sentencio: "Que se retire."

ALTO EMPLEADO COMPLICADO EN ROBO DE GOMAS

Tres cogidos por sustraer paulatinamente neumaticos de la P.C.C.

Tres empleados del departamento de ventas de neumáticos al por menor de la P. C. C. en la Isla de Romero, fueron arrestados por la Policía Secreta ayer tarde, como supuestos autores del hurto paulatino de neumáticos, cuyo valor asciende a varios miles de pesos, según se alega.

Uno de los arrestados es, según los informes, un alto empleado en aquel departamento, y hay pruebas de que él que ha estado confabulandose con sus subordinados para ejecutar este hurto paulatino, valiéndose de medios muy ingeniosos para imposibilitar el descubrimiento.

Gracias, sin embargo, al parte de un alto empleado de la compañía a la Policia Secreta ayer mañana, inmediatamente el inspector Pacheco, jefe de la División de Investigación, destacó a sus mejores sabuesos para coger a los culpables mientras ejecutaban el hurto. Efectivamente, tres de estos fueron sorprendidos ayer tarde, con las manos en la mesa, como vulgarmente se dice.

Se sabe que los empleados infieles se han valido hasta de los recibarios y otros formularios impresos de la compañía, confiados a ellos para ejecutar el hurto impunemente, y de este modo lograron sustraer gran número de neumáticos sin haber sido descubiertos enseguida.

La Policía Secreta no ha querido revelar para la publicidad los

(Continua en la pagina 2)

EL DECANO ALONZO, INOCENTE. - QUINTOS

El ex cajero Del Carmen es también culpable de perjurio

Convencido de que las acusaciones formuladas por el que fué cajero del Junior College de la Universidad de Filipinas en Vigan, Ilocos Sur, Francisco del Carmen, contra el decano de dicho colegio Agustin Alonzo, son completamente infundadas, el contralor de la Universidad de Filipinas Sr. Juan Quintos, ha vuelto ayer anticipando su propósito de recomendar el sobreseimiento de los cargos contra el decano a las autoridades de la U. P.

El contralor ha descubierto que el que fué cajero, Francisco del Carmen, del Junior College en Vigan también es culpable de perjurio, pues en su solicitud, al sujetarse a examen en el servicio civil, ocultó que había sido con anterioridad ha-

(Continua en la pagina 2)

POLICIA VIGILANTE DE PAREJAS, CONDENADO

Fausto B. Pinpin, policia municipal de Caloocan que solia ejercer sus funciones vigilando a parejas que encontraban en automoviles parados a lo largo de la extension de la calle España, acabo por ser condenado este dia por el Juez Albert a un mes de prision por vejacion injusta cometida en la persona de una joven llamada Natividad Manguera. El policia Pinpin estaba acusado de abusos deshonestos, pero por no haber habido violencia, el caso fue considerando por el Juzgado como simple vejacion injusta.

Natividad Manguera iba en un coche juntamente con el joven Jose Guash a eso de las nueve de la noche del 20 de febrero del presnte año cuando el acusado y otro mas se es acerco dandose a conocer como policias. Mientras el otro individuo le hizo bajar del coche a Guash, el acusado se quedó con Natividad en el coche y trato de abusar de su debilidad aprovechando el mismo temor de la joven a una infundada denuncia. La pareja volvio en la noche siguiente al mismo lugar acompañado de los detectives Noriega y Teves y el acusado fue arrestado cuando por segunda vez se acerco a ellos. El acusado intento disparar con su revolver, pero fue inmediatamente desarmado por el policia Teves.

CUOTA DE 200,000 TONELADAS LIBRE DE TODO IMPUESTO

Los copreros filipinos, regocijados, dicen que esto es un gran beneficio al país.—Soriano pide 300,000 para la copra

(De la "Associated Press")

Washington, abril 4.—El senador Pat Harrison, presidente del comité de hacienda del senado, ha augurado este día la adopción de una fórmula de compromiso por el Congreso para limitar la aplicación a Filipinas del prepuesto impuesto de sisa de cinco céntimos por libra de aceite de coco.

Harrison ha dado a entender que el gravamen, aplicándose solo a otros aceites vegetales y de pescado, seria aceptado, pero al mismo tiempo se excluirla de su aplicación las exportaciones anuales de 200,000 toneladas largas de aceite de coco de Filipinas y una cantidad comparable de copra.

Con este el impuesto se conformaria con la ley de independencia pendiente, qué sera aceptada con toda seguridad por la Legislatura Filipina de aqui a algunas semanas, permitiendose en dicha ley la libre entrada de 200,000 toneladas largas de aceite de coco durante los primeros cinco años del gobierno intermedio del Commonwealth.

El impuesto al aceite de coco, combatido por los intereses filipinos durante varias semanas y por la misma administracion, fue puesto a discusion en el senado al someterse a consideracion el bill pendiente de rentas varias, de que forma parte.

El senador Millard E. Tydings, presidente del comite de territorios y asuntos insulares y patrocinador de la Ley de Independencia, hizo constar su protesta contra la gabela, diciendo que la medida producira efectos destructores en Filipinas.

Tal impuesto, afirmo el senador Tydings, defraudaria la confianza de Filipinas, en vista de que el congreso acaba de aprobar la Ley de Independencia que establece un periodo gradual de transicion economica, y la gabela vendria a constituir de hecho una enmienda de capital importancia.

El senador David A. Reed, repu-

(Continua en la pagina 2)

UN CABLE DE QUEZON AL G. G.

Murphy quiere que solo la ley sea tratada en las especiales

"Cualquiera decisión que dicte sobre este asunto (refiriéndose a la petición para que se convoquen unas sesiones especiales de la Legislatura) tendrá por única mira el interés y el bienestar del pueblo y en ningún caso será influida por alguna consideración política o de otro género". Así se expresó al mediodía de hoy el gobernador general Murphy después de la conferencia que ha tenido con el senador Benigno Aquino y el ex-presidente Rafael Palma, quienes en representación de los "pros" han expresado sus puntos de vista al jefe ejecutivo respecto a este asunto y a la petición para que se pospongan las elecciones generales.

Antes de esta conferencia, el gobernador Murphy ya había recibido un cable del Presidente Quezon, trasmitido por conducto de la oficina de asuntos insulares que reza como sigue:

"Respetuosamente solicito que se convoque una sesión especial de la Legislatura para que se reuna el 30 de abril con el objeto de considerar

(Continua en la pagina 2)

MUERE EN NEGROS EL MILLONARIO LEDESMA

(Servicio Telegráfico)
Exclusivo a La Vanguardia

Bacolod, abril 5.—Don Jose Ledesma del Rosario, conocido millonario bisayo, ha fallecido esta mañana, a las seis, en su residencia de Silay, a consecuencia de una enfermedad que le ha aquejado desde hace un mes. Tenia setenta y seis años, y ostentaba el privilegiado titulo de Caballero de la Orden de San Jorge que le habia sido otorgado por el Vaticano.

El señor Ledesma del Rosario fue una figura destacada en el mundo financiero, habiendose retirado de la vida de los negocios desde hace diez años.

El cadaver será conducido a Iloilo mañana para ser enterrado en la sede episcopal ilonga de Jaro, por voluntad expresa del finado.

LAVADIA SOMETE UN MEMORIAL A MURPHY

Pide reconsideración de la circular de Sison sobre condonación

El Sr. Catalino Lavadia, en representacion de la asociacion de plantadores de coco, ha sometido esta mañana un memorial al gobernador general pidiendo una reconsideracion de la circular dictada por el ex-secretario Sison del departamento del interior que impone ciertas condiciones para que las provincias puedan acogerse a los beneficios de la condonacion parcial del amillaramiento acordada por el gabinete.

El Sr. Lavadia ha manifestado que las condiciones impuestas por el ex-secretario Sison son demasiado gravosas y teme que las provincias productoras de coco se vean imposibilitadas de cumplirlas. En tal caso, el proposito del gabinete de socorrer a las regiones cocaleras concediendolas una condonacion parcial del amillaramiento quedará inutilizado.

El gobernador general prometio estudiar detenidamente el asunto antes de dictar su decision.

La Sra. de Quezon evita que el ingeniero Hidalgo fuera linchado

Merced a la oportuna y acertada intervencion personal de Da. Aurora A. de Quezon, el ingeniero Clemente Hidalgo se salvo de ser victima de una turbamulta airada, de resultas de un accidente automovilistico. El suceso ocurió recientemente a la entrada del pueblo de S. Fernando, Pampanga, mientras el Sr. Hidalgo guiaba su automovil, segun un informante del Ayuntamiento.

Deseando adelantarse a un camion que medio le bloqueaba el camino, el Sr. Hidalgo desvio su vehiculo a mano derecha de la via y allí tuvo la desgracia de atropellar a una persona que comia mientras caminaba por dicho lado de la carretera. Una de las ruedas del vehiculo cogió una de las extremidades inferiores del viandante, dejandole con fracturas y tendido, naturalmente. Hombres y mujeres, viejos y jovenes, creyendo probablemente que el atropellado habia muerto, trato de echarse sobre el Sr. Hidalgo con el aparente fin de lincharle y vengar en el la muerte de un compañero de vecindad y, para no pocos, un pariente. En el momento mas critico del accidente acerto a pasar con su automovil Doña Aurora, la que bien pronto se impuso de la situacion.

Ordeno a su chofer que parara, se apeo del vehiculo e intervino apelando a la serenidad de los vecinos. Y, con su magnetismo personal y mediacion persuasiva, logro aplacer las iras de la multitud y asi librar al Sr. Hidalgo de un posible maltrato de obras en manos de una turbumultá animosa. El mismo informante da cuenta de que la extremidad fracturada de la victima, acaso, no tenga necesidad de ser amputada, de acuerdo con los facultativos.

China mira con regocijo el triunfo de la aspiración filipina.-Kwong

"Es nuestra conviccion de que un Filipinas independiente estimularia grandemente el comercio con China para el beneficio mutuo de los dos pueblos y contribuiria materialmente para la paz en el Extremo Oriente", declara en parte el consul general K. L. Kwong de China en Filipinas al hablar esta mañana sobre la aprobacion de la Ley de Independencia de Filipinas, en el Congreso de Estados Unidos.

"La aprobacion del proyecto de independencia por el Congreso de Estados Unidos es aplaudida por el pueblo chino, que ha observado vuestras luchas con gran interes y honda simpatia.

"Regocijamos con los filipinos en la realizacion de sus aspiraciones. Sus esfuerzos incansables para conseguir la inependencia han demostrado lo cara que es ella para sus corazones.

"Tenemos gran fe en la sinceridad y el estadismo de los caudillos filipinos. Han demostrado su valia, y sus ejecutorias en el pasado y dan promesas de un futuro sin limites para la nacion.

"Es nuestra conviccion de que un Filipinas independiente estimularia grandemente el comercio con China para el beneficio mutuo de ambos pueblos, y contribuiria materialmente para la paz en el Extremo Oriente."

K. L. KWONG

La Sra. de Quezon evita que el ingeniero Hidalgo fuera linchado

Merced a la oportuna y acertada intervencion personal de Da. Aurora A. de Quezon, el ingeniero Clemente Hidalgo se salvo de ser victima de una turbamulta airada, de resultas de un accidente automovilistico. El suceso ocurió recientemente a la entrada del pueblo de S. Fernando, Pampanga, mientras el Sr. Hidalgo guiaba su automovil, segun un informante del Ayuntamiento.

Deseando adelantarse a un camion que medio le bloqueaba el camino, el Sr. Hidalgo desvio su vehiculo a mano derecha de la via y allí tuvo la desgracia de atropellar a una persona que comia mientras caminaba por dicho lado de la carretera. Una de las ruedas del vehiculo cogió una de las extremidades inferiores del viandante, dejandole con fracturas y tendido, naturalmente. Hombres y mujeres, viejos y jovenes, creyendo probablemente que el atropellado habia muerto, trato de echarse sobre el Sr. Hidalgo con el aparente fin de lincharle y vengar en el la muerte de un compañero de vecindad y, para no pocos, un pariente. En el momento mas critico del accidente acerto a pasar con su automovil Doña Aurora, la que bien pronto se impuso de la situacion.

Ordeno a su chofer que parara, se apeo del vehiculo e intervino apelando a la serenidad de los vecinos. Y, con su magnetismo personal y mediacion persuasiva, logro aplacer las iras de la multitud y asi librar al Sr. Hidalgo de un posible maltrato de obras en manos de una turbumultá animosa. El mismo informante da cuenta de que la extremidad fracturada de la victima, acaso, no tenga necesidad de ser amputada, de acuerdo con los facultativos.

AYALA Y COMPAÑIA
Se ha trasladado a
"FILIPINAS BUILDING",
3er Piso
21 Plaza Moraga
Tel. 2-22-42

H.E.C.D. 2016

80,000 empleados separados del servicio en Francia

LOS SUELDOS DE LOS QUE QUEDAN SON REDUCIDOS

Doumergue adopta el primer paso formal para reducir los enormes gastos

(De la "Associated Press")

Paris, abril 4.—Arrostrando la amenaza de una huelga nacional por los empleados del gobierno, el premier Gaston Doumergue ha firmado hoy un decreto separando del servicio civil a 80,000 empleados y reduciendo los salarios de los 720,000 restantes en una proporcion de cinco a diez por ciento.

El decreto, que es el primero que tiene su base en los poderes dictatoriales concedidos por el parlamento el mes pasado al ex-presidente de Francia, probablemente sera promulgado mañana, despues de ser firmado por el Presidente Albert Lebrun.

Se espera ahorrar 2,500,000,000 de francos y adelantar mucho en el plan de nivelar el presupuesto que ha acusado un deficit por espacio de mas de dos años.

Es de presumir que despues vengan otras medidas administrativas drasticas del mismo premier y ex-presidente, que fue llamado desde su retiro a aceptar el premierato despues de los alborotos sangrientos de febrero.

Hawaii Ataca..

(Continuación de la pág. 1)

bill para proteger la industria doméstica contra las áreas productoras de Filipinas, Cuba y otros países tropicales .

Al bill se opuso enérgicamente el delegado Lincoln L. McCandless, en nombre de Hawaii, pero no se registró ninguna oposición por parte de Filipinas, por haber los representantes de dichas islas decidido poner su confianza en la administración, seguros de que esta les asignara una cuota justa.

La fijación de cuotas está en manos del secretario de Agricultura, Henry A. Wallace.

El representante Jones sometió el bill al procedimiento de descartar todo, menos las enmiendas del comité, y de requerir dos terceras partes de los votos para la aprobación La fuerza abrumadora de sus proponentes era tan evidente que no hubo necesidad de una votación nominal.

El representante por Texas abrió el debate haciendo un resumen de las principales disposiciones del bill después de decir que "ha sido difícil obtener una medida que fuera satisfactoria para todos los elementos que se dedican a esta industria". Dijo que, a su juicio, era acertada y justa la revisión del bill original de la administración, presentada a raiz del mensaje del 8 de febrero del Presidente Roosevelt.

Pidiendo un trato igual para Hawaii y el continente, McCandless dijo a la cámara que la medida era injusta, afirmando que vendría a cercenar la producción de las empresas americanas para ayudar a Cuba, un país extraño.

Declaró que la medida es una amenaza a la estabilidad financiera y económica de una parte integral de los Estados Unidos, Hawaii, que tiene derecho a la misma consideración y protección de los estados continentales que producen remolacha y azúcar de caña, en virtud del tratado de anexión. Recalló también que Hawaii contribuyó el año pasado al Tesoro Federal más que 17 estados, incluyendo Idaho, Montana, North y South Dakota, Utah y Wyoming, todos productores de remolacha.

En Hawaii, enfatizó McCandless, uno que planta azúcar de caña produce de tres a siete años, y no determinar la cuota sería causar estragos a la industria azucarera y a todo el territorio.

Al oponerse al bill, el representante J. Mitchell Chass, republicano, de Pennsylvania, acotó los discursos de campaña del Presidente Roosevelt, que dijo que no abogaba por una política arancelaria para retirar la protección de los obreros americanos en favor de los países que tienen obreros baratos.

"Sin embargo", dijo Chase, "Cuba es uno de estos países que tienen obreros baratos".

El representante Chase sostuvo que el secretario Wallace, enemigo declarado de toda expansión de la industria de la remolacha, podría favorecer a Cuba al fijar las cuotas flexibles.

El representante Cummings convino en que los Estados Unidos no podían competir con el obrero cubano en el mercado del azúcar, y declaró que la producción doméstica no debe ser restringida y que tampoco debía haber ningun cercenamiento de ninguna cosecha, a menos que haya un excedente.

El representante L. T. Marshall, republicano, de Ohio, dijo que las declaraciones prestadas recientemente por Rexford Guy Tugwell, secretario auxiliar de Agricultura, en la audiencia celebrada por el comité de hacienda del senado sobre el bill, indicaban que el Departamento de Agricultura no desean permitir el desarrollo de la industria de la remolacha. Marshall declaró que él es partidario de una industria americana que diera trabajo a americanos.

El azúcar ha sufrido por exceso de producción durante los últimos quince años, recordó el representante Richard M. Kleberg, demócrata de Texas, el cual declaró que la industria ha decidido que las cuotas son el único modio de afrontar el problema.

El representante Fred C. Gulbrickson, republicano, de Iowa, sostuvo que el bill impedirá la importación de melazas de alcohol.

El bill Jones-Costigan revisado sobre control azucarero concede a los prodctores domésticos del azúcar de remolacha una cuota definitiva de 1,500,000 toneladas cortas, y a los productores domésticos de la caña 260,000 toneladas, mientras que deja a discreción del secretario de Agricultura la asignación de cuotas para Filipinas, Hawaii, Puerto Rico y Cuba.

Dicho secretario de Agricultura podrá basar estas cuotas en cualesquiera tres años entre 1925 y 1933.

Aunque los representantes de Hawaii y Puerto Rico combatieron enérgicamente el proyecto, los voceros de Filipinas retiraron su oposición hace algunos días, decidiendo poner toda su confianza en la administración, en vista de la casi segura aprobación de la medida revisada.

El secretario de Agricultura Henry A. Wallace, ha reiterado recientemente que, en su opinión, el 1,550,000 toneladas son una cuota irrazonablemente grande para los productores de la remolacha, diciendo que la de este año ha sido una producción mayor que en cualquier otro año, excepto los dos últimos.

Los funcionarios del Departamento de Agricultura han advertido que el aumento de la cuota para los productores de la remolacha significaría una disminución proporcional para las áreas insulares, recalcando que, a base de prorrateo, esto significaría una reducción de 25,000 toneladas del 1,037,000 toneladas cortas sugeridas por el Presidente Roosevelt para Filipinas en su mensaje especial de 8 de febrero.

La cuota, libre de derechos, de 850,000 toneladas largas en la Ley de Independencia es la asignación mínima para Filipinas, después que haya entrado en vigor la ley.

Ningun efecto en el mercado

(De la "Associated Press")

Nueva York, abril 4.—Descontada de antemano la aprobación por la cámara del bill Jones-Costigan sobre limitación azucarera, no se han sentido sus efectos inmediatos en el mercado este día.

Tanto el azúcar mascabado para entregas futuras como el centrifugado se han mostrado firmes, sin embargo, este día, el primero agregando dos puntos y el centrifugado cerrando en $3.00. La cotización de ayer fué $2.92 a la oferta.

El algodón, los granos y algunos artículos indicaron alza, el algodón de entrega inmediata un aumento de cinco puntos para cerrar en 12.25 céntimos por libra.

Aunque casi todos los artículos subieron, se han registrado algunos descensos fraccionales, entre ellos los de la American Telephone y United States Steel. Coca-Cola ganó 2⅜ y American Sugar un punto.

El dolar volvió a debilitarse más en el mercado exterior, cerrando la esterlina a la demanda en $5.17½. La plata en barra acusó baja después de las ganancias de los últimos días.

Palma y Aquino se ven con Murphy

El ex-Presidente Rafael Palma, (izquierda), el Senador Benigno S. Aquino, (centro) y el Gobernador General Murphy (derecha) fotografiados mientras celebraban una conferencias sobre la cuestion de las sesiones especiales a las doce y media de hoy en Malacañang. Los dos liders "pros" habian sido llamados para ser consultados sobre el asunto. Tanto el Dr. Palma como el Senador Aquino dijeron que no tenian ninguna objeción a la celebración de sesiones especiales para la aceptución de la ley de independencia, pero que preferirian que el asunto se dejara en manos de la nueva Legislatura que ha de ser elegida en Junio.

Cuota De..

(Continuación de la pág. 1)

cado de la copra, la opinion general entre los copreros es que la limitacion ademas de proporcionar un mercado seguro para la copra filipina todavia dará lugar a una mejora de precios. Dicen los copreros que se debe de tener en cuenta que el limite de 200,000 toneladas largas es un verdadero triunfo de los filipinos y tambien una muestra de la generosidad con que la actual administracion en Washington trata los asuntos que afectan a Filipinas. Nunca Filipinas ha conseguido enviar a America 200,000 toneladas de copra. La exportacion del año pasado solamente ascendio a 167,000 toneladas aproximadamente mientras la exportacion en aceite es aun mucho menos, de tal manera que la cuota fijada para las islas, lejos de ser un obstáculo para el desarrollo de nuestra industria cocalera servira de estímulo.

Doscientas mil toneladas largas de aceite representan en copra unas 320,000 toneladas y si a esto se ha de añadir las 200,000 toneladas de cuota para la copra mas las 50,000 toneladas de nuestro consumo local, tendremos que los productores de copra tienen un mercado seguro para un total de 570,000 toneladas. Nuestra produccion durante el año pasado fué solamente un poquito mas de 700,000 toneladas, produccion que este año podrá llegar a 800,000.

Hablando del otro aspecto de la limitacion, dicen algunos prominentes productores de coco, que la clausula excluyendo a Filipinas de la aplicacion del impuesto de sisa se esperaba desde que el Congreso aprobo la ley de independencia, donde se especificaba para el aceite filipino una limitacion de 200,000 toneladas. El congreso, dicen los productores, no puede consecuentemente aprobar una legislacion que en el fondo es un contrasentido de la ley de independencia. Y aun en el supuesto caso de llegar a legislar en forma adversa para Filipinas, todavia quedara a los cocoteros el recurso de llevar el asunto a los tribunales de justicia y determinar cual de las dos leyes debe de surtir efecto.

Un Cable..

(Continuación de la pág. 1)

la ley McDuffie-Tydings y para aprobar tal legislación que fuese necesaria para la convocatoria de la convención constitucional en el caso de que la Legislatura decida aceptar dicha ley".—Quezon.

El gobernador general ha informado esta mañana que decidirá este asunto tan pronto como mañana reciba la petición formal de los líderes de la mayoría en la Legislatura. En este respecto el jefe ejecutivo dijo que su decisión será solo guiada por el interés del pueblo sin tener en cuenta consideraciones políticas de ningun género.

El elemento tiempo, según informes, es el factor que influirá principalmente en la decisión del gobernador Murphy. En tal caso, no tendrá otro remedio más que convocar a sesiones especiales antes de las próximas elecciones habida cuenta de la escasez de tiempo que resta de aquí al 1.o de octubre, que es el plazo fijado en la ley Tydings-McDuffie para la reunión de la convención constituyente. Se calcula que por lo menos se emplearán cuatro meses y medio para los varios pasos necesarios a la reunión de la asamblea constituyente y si no se convoca una sesión especial antes de las próximas elecciones generales, se teme que falte tiempo para cumplir con lo dispuesto en la nueva ley.

El senador Aquino, al informar sobre el objetivo de su conferencia esta mañana con el gobernador general, manifestó que ellos no se oponen a la pronta aceptación de la ley Tydings-McDuffie. "Por el contrario", declaró, "nosotros estamos interesados en que se acepte cuanto antes esta ley". Creen, empero, que si no hay verdadera urgencia, se debe dejar que la nueva Legislatura decida la aceptación de esta ley.

El senador Veloso como chairman del comité de agricultura del Senado también celebró una conferencia esta mañana con el gobernador Murphy para pedir del jefe ejecutivo que incluya en su mensaje, si es que va a convocar una sesión especial de la Legislatura, la cuestión de la limitación azucarera.

Hay informes, sin embargo, de que el gobernador general es de opinión que no se debe complicar la cuestión trascendental que tratará la Legislatura en su próximas sesiones con otros puntos que no demandan urgencia y que bien pueden tratarse en las próximas sesiones ordinarias de la Legislatura. Por este motivo no se cree probable que el gobernador general incluya esta cuestión de la limitación azucarera en el mensaje que enviará a la Legislatura si decide convocar a la misma a sesiones especiales.

UN EX-MINISTRO DE JUSTICIA DE CUBA SE MATA

Desengañado de la política y muy enfermo se inflige una herida en el cuello

(De la "Associated Press")

Habana, abril 4.—El coronel Roberto Mendez Penate, secretario de Justicia en el gabinete del Presidente Carlos Mendieta, ha fallecido este dia en un hospital, a consecuencia de una herida en el cuello, infligida por el mismo, segun las autoridades.

Penate tenia una salud muy quebrantada, y se decia que se sentia muy abatido con los desengaños que habia sufrido en su carrera politica, particularmente con la formacion de un Consejo de Estado, decretada por el Presidente Mendieta.

Penate era un candidato a presidente del nuevo Consejo, pero Mendieta nombro anoche al doctor Carlos de la Cruz.

El ex-presidente de la Union Nacionalista y lider de una campaña de oposicion al regimen del Presidente Gerardo Machado, derrocado el mes de agosto del año anterior, fue encontrado gravemente herido en su misma casa.

En una alcantarilla de la Habana hizo explosion una bomba este dia, interrumpiendose el servicio de telefonos.

Lucas Paredes..

(Continuación de la pág. 1)

Busca una declaracion ante mortem

El coronel Quimbo sometio a interrogatorio a Francisco Abellano, chofer del automovil que condujo a Charles y a Lucas desde el lugar del suceso, el edificio de la camara de comercio, hasta el hospital provincial, cerca de los cuarteles Regan. Quimbo queria determinar con las preguntas si el occiso Charles Strauss pudo hacer alguna declaracion "ante mortem".

Tambien fueron interrogados los otros pasajeros del automovil, Joaquin y Tomas, y un "washing" llamado Pablo, pero estos dijeron que Strauss no pudo ya hablar en el camino al Hospital.

El capitan Mata dijo que, cuando Strauss cayó, él se apresuró a acudir al herido, cogiendole el pulso, para tratar a la vez de obtener una declaracion "ante mortem", pero Strauss ya no podia hablar. Strauss murio dentro del automovil, camino al Hospital.

Animosidad entre Mata y H. Strauss

El capitan Mata revelo hoy una animosidad supuesta que por un año entero abrigo Henry Strauss, el padre del occiso, contra el, debido a un caso relacionado con un camion. En junio del año pasado, Strauss presento una queja a la constabularia contra un camion usado para alquiler pero con licencia de uso privado. El caso llego a la jefatura de la constabularia cuando Strauss lo elevo a ella, presentando una queja contra Mata. Este dijo que no se incoo ninguna querella contra el camion 'colorum', porque no se habia logrado obtener pruebas. El occiso Charles Strauss tenia un truck con licencia y los trucks 'colorum' le ofrecian una competencia injusta. Finalmente, segun el mismo capitan Mata, en diciembre pasado se incoo una accion contra el conductor de truck colorum en el juzgado de paz, pero fue absuelto por falta de pruebas. "Desde que surgio este caso", dijo Mata, "Strauss ya no me dirigio la palabra hasta el martes pasado, en presencia del fiscal Gonzalez".

Mata explica su silencio y refuta a Strauss

Mata agrego que las acusaciones de Strauss no son ciertas puesto que el comenzo la investigacion la misma noche en que se disparo el tiro. "Yo vi", dijo, "lo que ocurrio pero mantuve silencio porque yo investigaba el caso como jefe de la constabularia aqui. Cuando Strauss cayo, corri a su lado, siendo yo el primero en hacerlo. Ayude a llevarle en un coche para conducirle al hospital y como resultado, mi uniforme blanco se lleno de sangre. Fui presurosamente al hospital en mi propio coche, pasando por mi casa para dejar a mi esposa. Arreste a Lucas en el hospital donde se curo su herida en el dedo mayor de la mano izquierda. Destaque dos guardias en la cama de Lucas manteniendolo incomunicado hasta el mediodia del lunes en que retire a los guardias puesto que Lucas ya habia estado arrestado por mas horas de las permitidas por la ley y no tenia ninguna prueba para detenerle por mas tiempo."

No era una bala Dumdum

Refiriendo a la bala tildada de inhumana por el padre del occiso, el capitan Mata dijo que el proyectil hallado en el revolcar de Lucas no es de los llamados "Dumdum," como alego Strauss. Mata dijo que las balas son de las ordinarias de plomo vendidas en todos los establecimientos de armas.

Quimbo decide querellar a Paredes

(Servicio Telegráfico)
Exclusivo a La Vanguardia

Legaspi, Albay, 4 de abril.—La decisión del Coronel Juan C. Quimbo, superintendente de la División Secreta de la Constabularia, de presentar una querella contra Lucas Paredes, causante de la muerte de Charles Strauss, durante un baile del Rosy Club en este pueblo, para decidir de una vez para siempre la culpabilidad que pudo haber tenido Paredes en este accidente, ha merecido placemes entre la gente de aqui que ha estado siguiendo paso a paso el desarrollo de los acontecimientos.

La Srta. Conchita Zimmerman, una chica de sociedad, ha manifestado categoricamente aqui hoy, que no pudo haber sido causa remota siquiera de la desgracia que le aconteció a Strauss, porque ni le pidió Paredes que bailara con ella, ni ella se negó a bailar con Paredes.

Esta declaración viene a ser un mentis de los rumores que se han propalado por aqui, de que la causa de todo habia sido una negativa de la Srta. Zimmerman de bailar con Paredes aquella noche.

El Juzgado de Paz de aqui se está preparando para hacer la investigación preliminar de la querella, tan pronto como se presente, para determinar si hay meritos suficientes para elevarlo al Juzgado de Primera Instancia.

Termina de tomar testimonios

A las 6 de esta tarde, el Coronel Quimbo terminó de tomar las declaraciones de diferentes personas que han estado presentes en aquella ocasión. Entre los testigos estan el mismo Capitan Mata, de la Constabularia, Conchita Zimmerman, Jimmy Grant, Nilo E. Jaucian, el jefe de policía de Legaspi, Julian de Sequera, gerente de la agencia de la Asiatic Petroleum, el encargado de la cantina de la Camara de Comercio y otras personas mas.

Despues de terminar con la investigación, el Coronel Quimbo declaro: "La opinión general en todo el pueblo es que el tiro ha sido accidental. Todos los hechos y circunstancias apuntan esto. Con todo, no he hecho ninguna conclusión todavia esperando que se sepan nuevos hechos. Este caso no puede ser decidido por la Constabularia, porque no está en nuestras manos el hacerlo, y por eso he decido elevar el caso al Juzgado para que lo decida de acuerdo con las pruebas que tenemos o podamos obtener despues."

El Coronel Quimbo reconstruira el accidente mañana, con la intervención del Capitan Mata, Lucas Paredes, y el jefe de policia de Legazpi.

Declaraciones de la Srta. Zimmerman

La Srta. Zimmerman que ha atestiguado ante el Coronel Quimbo, dijo lo siguiente: "Prometí a Strauss el siguiente baile. Cuando comenzó a tocar la orquesta, Jimmy Grant me pidió que bailara con él. Le conteste que no podía porque le habia prometido a Strauss bailar con el aquella tanda. Jimmy pidió permiso de Strauss, que le concedió, y asi bailamos Jimmy y yo. Mientras estabamos bailando, oi la explosión y al volver la cara vi a Strauss cayendose al suelo. Exhale un grito de horror."

"Han circulado rumores de que yo me negue a bailar con Lucas Paredes. Esto no es cierto, porque Paredes no me pidió que bailara con él."

Vio a Paredes sacar el revolver de manos de Strauss

El Juez Boquizal declaró lo siguiente: "Estaba de pie cerca del Capitan Mata y detras de Strauss y de Paredes cuando oi el tiro. Lo unico que vi despues era que Strauss estaba cayendose. Vi a Paredes sacando el revolver de la mano derecha de Strauss mientras este ya estaba caido."

Los testimonios de otras personas examinadas por el Coronel Quimbo dicen que Strauss era un bebedor, pero que raras veces le afectaba el vino. Esto es contrario a lo que dijo Paredes que en aquella ocasión Strauss estaba muy borracho y que por eso saco su revolver.

Sacerdotes y profesores que llegaron hoy

Pasajeros que llegaron esta mañana a bordo del "President Taft." Arriba, de izquierda a derecha, Miss Evans, Mr. C. D. Evans, y su hijo; el profesor A. R. Moore y su señora; y el Sr. F. G. Miranda. Abajo, el mismo orden: el R. P. James Drought; el R. P. Jose R. Gonzales, O. P.; el R. P. Narciso Dominguez, O. P.; y el R. P. F. X. Ford.

Paredes se encontrara con Roxas en la palestra electoral del sur

A menos que vuelva a Manila antes, el ex-speaker Roxas se encontrara con el speaker Paredes en la polestra electoral del 7.o distrito senatorial durante tres dias de la semana entrante. El speaker Paredes ha pedido se le reserven tres asientos en un avion de la linea Iloilo-Manila y saldra de aquí el lunes al medio dia para una estancia en Panay hasta el medio dia del jueves siguiente. Su propósito es hacer campaña por los candidatos antis en Iloilo y Capiz, en especial el candidato a senador.

El ex-speaker Roxas salio de Manila el jueves de la semana para los trabajos preelectorales no solo de Capiz, sino del 7o distrito senatorial. Y hoy se sabe de personas que han llegado de Iloilo que ya esta designado el portaestandarte pro senatorial del distrito, que es el gobernador Acuña, de Capiz. El de los antis es el ex-Senador Jose Altavás, tambien de Capiz.

Por consiguiente, si el ex-speaker Roxas prolonga su estancia en Panay hasta la semana entrante, entre el y el speaker Paredes se batirá el cobre de lo lindo en la polestra electoral del 7o distrito. En tres dias de estancia el speaker Paredes podra ocupar la tribuna electoral en poblaciones principales de Iloilo y Capiz.

Al speaker Paredes le acompañara su secretario particular, el ex-representante Eulogio Benitez y, probablemente, algun otro miembro de la Camara. En Iloilo, se encontrara, no solamente con el ex-speaker Roxas, sino tambien con el Senador Montinola. En cambio, contara con el refuerzo del gobernador Yulo, el representante Zulueta y el ex-director Confesor.

El Decano..

(Cantinuación de la pág. 1)

llado culpable de hurto y condenado por el juzgado de Manila.

El decano Agustin Alonzo, según el contralor, es inocente de las acusaciones del ex-cajero, el cual solo hizo esfuerzos para complicar no solamente al decano sino a otros, diciendo que habian participado del producto de la sustracción de fondos de la Universidad de Filipinas en el Colegio de Vigan.

El contralor dijo también que los comprobantes exhibidos por Del Carmen en apoyo de sus acusaciones, vales por la suma total de ₱491 y que aparecen firmadas con el nombre del decano Agustin Alonzo, son apócrifos y que las firmas que aparecen en dichos vales no son auténticas. Pero para mayor seguridad dichos vales han sido endosados al experto calígrafo de la U. P., profesor Otley Beyer, para el examen pericial del mismo.

24,000 Acciones..

(Continuación de la pág. 1)

prema en relacion con la demanda de separacion y alimentos entre ella y su marido. El Juez Sison ha emplazado al abogado de Mrs. Perkins, Prospero Sanidad, para el 14 del actual, a fin de que pueda ser oido en relacion con dicha mocion.

La Benguet Consolidated Mining Co., representada por el abogado Selph, se habia opuesto a la peticion de Mr. Perkins sobre las acciones que figuran a nombre de su esposa, alegando que el juzgado no puede tener jurisdiccion sobre dicha compañia por no haber sido parte en el pleito entre los esposos.

Con anterioridad, el Juzgado habia declarado que las citadas acciones son de la propiedad de la sociedad conyugal entre Mrs. Perkins y su esposo. No habiendo cumplido Mrs. Perkins con lo dispuesto en dicha decision sobre la entrega de las acciones a su marido, como administrador de la sociedad conyugal, fue declarada incursa en desacato. La decision fue ademas confirmada por la Corte Suprema el 12 de Septiembre de 1932 y si es que no pudo exigirse de Mrs. Perkins su cumplimiento se debio al hecho de haberse puesto fuera de la jurisdiccion del juzgado marchandose a los Estados Unidos.

He aqui lo que en parte declara el Juez Horrilleno al conceder la peticion de Mr. Perkins, despues de declarar con jurisdiccion sobre la Benguet Consolidated Mining Co.

"Para el Juzgado una vez declarados, como asi lo han sido, bienes de la propiedad de la sociedad conyugal entre la demandante y el demandado en esta causa, los certificados de acciones a que se contrae la peticion del demandado, la administracion de tales bienes corresponde exclusivamente, por ministerio de la ley, al mismo, siendo como es este el marido de la demandante, y consiguientemente, con derecho a que tales bienes se pongan a su nombre. La demandante, como ya se ha dicho se ha puesta de-

liberadamente fuera de la jurisdiccion de este Juzgado, y constando como consta, que esos certificados de acciones aparecen en los libros de la Benguet Consolidated Mining Co., el demandado, siendo el administrador legal de los bienes gananciales de la sociedad conyugal entre el y su esposa Idonah Slade Perkins, a cuyo nombre estan dichos certificados de acciones; tiene derecho a exigir de la Benguet Consolidated Mining Co. que la misma expida nuevos certificados de dichas acciones poniendolos a su nombre (del demandado)."

UN AUMENTO A EMPLEADOS DE E. UNIDOS

Se les dara cinco por ciento mas de acuerdo con una nueva ley

Una notificación de que se aumentarán los salarios corrientes en 5 por ciento, de acuerdo con las disposiciones de la ley de presupuestos de oficinas independientes, se han recibido en las oficinas locales que tienen empleados federales. Dicha ley fué aprobada el 28 de marzo de este año por encima del veto del Presidente Franklin D. Roosevelt.

El gobernador general Frank Murphy recibió ayer un radiograma fechado en Washington el día 2 de este mes, sobre las varias disposiciones de la ley la cual enmienda ciertas disposiciones de la ley de economía aprobada el 20 de marzo de 1934. Con el aumento de los sueldos en 5 por ciento se devuelve parte de la reducción de 15 por ciento que se puso en vigor desde el julio de 1933.

Aparte de este aumento de 5 por ciento, otro aumento de 5 por ciento se efectuará desde el día 1.o de julio de 1934.

La ley de presupuestos de oficinas independientes afecta, entre otros, a funcionarios y empleados federales en las posesiones insulares, a jueces retirados, a ciertos empleados civiles, a ciertas personas que reciben pensiones particulares, y a personas que reciben pensiones por servicios militares antes de la guerra entre España y Estados Unidos.

Las pensiones de veteranos de la guerra hispano-americana y la insurrección filipina también serán restauradas bajo dicha ley, menos un 25 por ciento de reducción en comparación con las escalas anteriores de pensiones.

Avelino Dice..

(Continuación de la pág. 1)

los suyos, que Salazar esta fuera de combate desde el comienzo de la lucha".

No es verdad que la reunión de ayer de los líderes del 9.o Distrito Senatorial haya acordado ni tratado la expulsión del senador Veloso del seno de la mayoria. Tal afirman dos fidedignos participantes de la reunión citada, el ex-representante Jorge Delgado y el representante Ruperto Kapunan, ambos de Leyte. "Mas todavia—añadió el ultimo—yo puedo hacer constar que el juez Enaje no tomó parte en ella. Estuvo simplemente para declarar que él, el juez Enaje, declinaba resueltamente ser candidato ni para representante ni para senador".

Todos convienen en que la reunión tuvo por objeto determinar candidaturas antis para los distritos 4.o y 5.o de Leyte. Pero no es verdad que el senador Avelino haya retirado su candidatura a reeleccion. "El origen de la bola—aclaro el mismo senanor Avelino—fué una broma que yo largué a un representante de Leyte diciendo qué opinaria él si yo retirase mi candidatura".

El representante Tan, presente en la reunión, declara que el senador Veloso ni ninguno de sus congeneres participo en el acto. "Nunca—añadio—hemos dejado de sostener la candidatura del senador Avelino; antes, al contrario, estamos decididos a llevarla al triunfo apoyando y acabando con su caudillaje en Samar y Leyte. La información dada ayer a "La Vanguardia" ha debido ser facilitada con el unico deseo de hacer aparecer que nosotros los que sostenemos al senador Avelino reconocemos la fuerza de su contrincante Pastor Salazar, lo cual es completamente falso. Se habra hecho circular con malicia y de mala fé".

Subpuerto..

(Continuación de la pág. 1)

sus agencias en Filipinas y que antes tenían barcos que hacian escalas en Legaspi han dado órdenes de que cesen los viajes a dicho subpuerto, así como compañías locales. Se ha indicado que solo una compañía local de vapores envía sus barcos a dicho subpuerto, una vez cada diez días.

En caso de que estos rumores se conviertan en hechos y las autoridades correspondientes decreten el cierre del subpuerto, solamente una orden ejecutiva, a discreción del gobernador general sería suficiente para decretar dicho cierre, según se ha informado, puesto que así lo disponen las leyes.

Se ha indicado también que el cierre del subpuerto en Legaspi agravaría también el desempleo en dicho pueblo, pues con el cese de funciones del subpuerto cesarian también en sus trabajos, según la ley, los que en el mismo están empleados.

Se menciona también como motivo del posible cierre del subpuerto de Legaspi, además del mal estado en que se encuentran allá los negocios, el hecho de que muy poco pasaje va a dicho lugar por mar pues todos, para evitar el paso molesto por el estrecho de San Bernardino, en donde aun los barcos más grandes son juguetes de la fuerte corriente, prefieren hacer el viaje por tierra.

Nada ha querido comentar sobre el particular el colector Aldanese excepto que de recibir él alguna comunicación en la que se le pida su opinión sobre el particular, estudiaría detenidamente el asunto, antes de emitir su parecer.

SIGUE DESAPARECIDO EL PAGADOR NAVARRO

Todos los directores de la sociedad desfalcada han sido revelados

Todo el personal de la City of Manila Savings and Loan Association, con excepción del tesorero, ha sido reemplazado, de resultas de la supuesta estafa cometida contra diez miembros del departamento de escuelas, por el pagador de la sociedad, que hasta ahora anda desaparecido.

Los dignatarios de la asociación enviaron una comunicación a la auditoria insular para que al auditor Santiago Ramos se le permita actuar como auditor de la citada asociación. Todas las cuentas se están revisando con el fin de determinar si otras personas, ademas de los diez maestros, tambien fueron victimas de estafa.

La policia secreta anda hoy en busca del pagador desaparecido, Evaristo Navarro a petición de la City of Manila Savings and Loan Association. No se le encuentra en su residencia ni en otros sitios donde suele estar. Si bien se cree que está buscando dinero para cubrir la anomalia, hay temor de que tenga intención de burlarse de la justicia, escondiéndose.

Nada Teme..

(Continuación de la pág. 1)

RR. PP. Jose Gonzales y Narciso Dominguez, que vienen para participar en las elecciones proximas de la orden con el objeto de elegir el nuevo Provincial de Filipinas.

El R. P. Gonzales es el vicario provincial de la Orden en Louisiana y el R. P. Dominguez es el Rector del Seminario de Rosaryville. El P. Dominguez viene por primera vez a Filipinas y se muestra muy bien impresionado del avance de la religion catolica en Estados Unidos, tanto mas porque todos están solidamente unidos en la campaña contra las sectas.

Por el mismo barco llego el profesor A. R. Moore del departamento de fisiologia de la Universidad de Oregon que viene para estudiar la vida maritima del archipielago. Fue recibido por el Dr. Rodriguez de la Biblioteca Nacional, el Dr. Roxas de la oficina de pesquerias del gobierno, el Dr. L. Clemente, jefe del departamento de zoologia de la U. de F. y por el Sr. Gregorio Nieva.

Antes de venir a Filipinas, el profesor Moore estudio los animales maritimos de Japon como pensionado de la Rockefeller Foundation en la Universidad Imperial de Sadai.

Otros que llegaron: Mr. Emil Scharadieck, gerente de la Socony Vacuum Company en Manila; el Sr. F. G. de Miranda y familia; el Sr. Alfred E. Schumaker director de Chase Bank, de Shanghai; Richard Genius de Nueva York; F. Aston; las hermanas Pilar y Pacita Goyena; H. Lancaster, el Dr. Manuel Sabater.

El "President Taft" tiene la distinción de haber sido uno de los pocos barcos que ha matado a una ballena en el Oceano Pacifico, durante este viaje a Filipinas. El barco se hallaba a unas 1,000 millas al noroeste de Balboa cuando embistio una ballena, que aparentemente estaba durmiendo. Mientras el barco no sufrio ninguna averia, los de a bordo creen que el cetaceo murió.

Alto Empleado..

(Continuación de la pág. 1)

nombres de los tres empleados arrestados, por creer que aun hay otros que están complicados en el caso y cuyos nombres esperan saber con las declaraciones de los arrestados.

M.E.C.D. 2016

Murphy ordena la exhumacion del cadaver de un preso

Hay indicios de que murio victima del "third degree"

Contusión en la cabeza halla el Dr. Anzures

El pueblo de Tanauan, Batangas, que cuenta con 27,000 almas es uno de los pueblos más importantes de la provincia, ya dividido por la proximidad de las elecciones, ha estado durante estos ultimos dias mas dividido aun con la disputa de si Francisco Gonzalez, un terrateniente del presidente del pueblo Sr. Antonio Dimayuga, arrestado en la carcel municipal por supuesto autor de la muerte de otro terrateniente Luis Oliva, murió suicidándose, o si ha sido muerto indirectamente por la policia municipal, sometiéndole al "tercer grado" (third degree) para que confesase su delito.

Francisco Gonzalez, de 45 años de edad, fue hallado muerto en la madrugada del 24 de marzo en la celda que ocupaba en la carcel municipal, amarrado el cuello con un pedazo de tela que le servia de pañuelo, y colgado desde una barra transversal de las rejas de la carcel. La posición en que fué encontrado el cadáver de Francisco Gonzalez, de rodillas, y casi tocando con ellas el suelo, despertó sospechas en varias personas, una de ellas, el mismo juez de paz del pueblo, Sr. Ladislao L. Tapia, de que la muerte no se debió al suicidio, sino a los torturas que se aplicaron al muerto, a quien despues se colocó en dicha posición anomala de suicida.

El presidente municipal, Sr. Antonio Dimayuga, el Dr. Gaudencio Gonzalez, medico de sanidad del pueblo, el jefe de policia Lamberto Z. Burgos, el capitan Pedro F. Tabuena, comandante provincial de la Constabularia en Batangas, y otros mas, sostienen que Francisco Gonzalez murió suicidándose, pero por otra parte el juez Ladislao L. Tapia, y como él otras muchas personas, si bien no sostienen de una manera rotunda que Francisco Gonzalez fué muerto a causa de los maltratos que sufrió, sin embargo, tienen ciertas sospechas que tienden a confirmar la posibilidad de esta hipótesis. Deseando ver plenamente esclarecido el misterio de esta muerte, el representante Feliciano Gomez, por Laguna, que actuó como abogado del difunto Francisco Gonzalez, escribió una denuncia al Gobernador General y al coronel Manley, de Malacañang, dando cuenta de los pormenores sospechosos del caso, y pidió investigación completa. El gobernador general, inmediatamente despues de recibir la denuncia del representante Gomez, dio instrucciones al Dr. Sixto de los Angeles, director de la Morgue de la ciudad de Manila, para que ordenara la exhumación del cadáver, la cual se hizo por el Dr. Pablo Anzures, su auxiliar, anoche mismo. La exhumación seguida de autopsia que se practico bajo la luz de los lamparas de gasolina en el cementerio del pueblo, delante de muchas personas curiosas y de los funcionarios del pueblo, contribuyó a enardecer mas los animos de los que sostienen opiniones encontradas.

Dislocación producida por un golpe

El Dr. Pablo Anzures ha revelado esta mañana a un *reporter* de *La Vanguardia*, después de un estudio, de los resultados de la autopsia verificada anoche en Tanauan, en el cadáver del occiso Francisco Gonzalez, que él ha encontrado una dislocación muy pronunciada en el esternón del occiso. Esta dislocación, de acuerdo con las explicaciones del Dr. Anzures, solo puede ser causada o por un golpe o por una presión bastante fuerte, y pudo haber causado la muerte, o por lo menos, mucho dolor al occiso. El golpe que causó esta dislocación, debió de haber sido asestado al pecho, ya con el puño o un instrumento.

El Dr. Anzures, también ha manifestado esta mañana que en todo este dia se espera el recibo en la Morgue del vestido que vestía el occiso cuando fué hallado muerto y que según los testigos estaba hecho trizas. Esta ropa será minuciosamente examinada por él, para ver de compaginar las roturas con las lesiones que se apreciaron en el esternon del occiso.

Una carta, que dió lugar a una orden de investigación por el Gobernador General, fué enviada por el Representante Feliciano Gomez al Gobernador Murphy, desde Sta. Rosa, Laguna, el 2 de abril, pidiendo una investigación. En su comunicación el Representante Gomez, que actuó de abogado defensor del occiso, pone en tela de juicio la afirmación de las autoridades de Tanauan de que Francisco Gonzalez se habia suicidado.

En esta carta el representante decia que le llamó mucho la atención, el estado de los vestidos del occiso que estaban muy destrozados, y una parte del cuerpo que estaba marcadamente hinchada y al parecer, por muchos y fuertes golpes.

Informaba también el Representante Gomez al gobernador general que él ayudó a Francisco Gonzalez en este asunto, porque creyó que era inocente del crimen que se le imputaba, y fué quién le mandó que se presentara a las autoridades, no obstante los temores ya expresados por el occiso de que podía ser maltratado por los policías, si no declaraba como querrían éstos, sobre el asunto.

Añadía el Representante Gomez que la posición en que encontró el cadáver de Francisco Gonzalez en la celda distaba mucho de ser la normal. Estaba con ambas manos descansando sobre el travesaño de las rejas, y de rodillas, y en tal forma que con alargar un poco las piernas podía librarse de la presión del pedazo de tela que supuestamente había utilizado para ahorcarse, desde la parte más baja de los travesaños de la celda.

El Dr. Anzures manifestó esta mañana que él dará sus conclusiones finales después de haber examinado la ropa, pero mientras tanto, está seguro de que el occiso recibió un golpe en la cabeza que le causó una hematoma en la misma y un golpe o una presión en el esternon que es el más grave.

Antes de la llegada del Dr. Anzures y de los representantes de la TVT a Tanauan, ya se registró una disputa acalorada que terminó casi en insultos entre el Dr. Gonzalez, y el juez Tapia, según los informes. Este encuentro verbal se debió a los deseos del juez Tapia, segun se alega, de querer mandar el cadaver de Gonzalez a Batangas, Batangas, para los fines de la autopsia, y al deseo, por otro lado, del Dr. Gonzalez de evitarlo, o de otro modo, para encargarse el mismo del caso.

Se alega que el cadaver de Francisco Gonzalez ya estaba en un camion dispuesto a ser conducido a Batangas, cuando la policia se opuso y mandó sacar el cadáver del vehiculo para devolverlo a la carcel, desde donde se entregó a la familia, que lo enterro después.

Aunque para la Constabularia de Batangas este caso ya es un caso terminado, con todo por el resultado de la autopsia y la persistencia y diversidad de los rumores en el pueblo es posible que se decida ordenar la investigación de la policia de Tanauan, y del teniente Barrios que investigó a Francisco Gonzalez, para sacar mas luz sobre la posible causa de la muerte de este terrateniente.

La discusión entre bandos contrarios en el cementerio anoche, mientras duraba la exhumación y la autopsia, llegó a acalorarse tanto que ambas partes se acusaron los unos a los otros. El presidente Dimayuga llegó a decir que todo se debe a la politica y a los resentimientos personales de ciertas personas contra el teniente Barrios, que les sorprendió en un juego de jueteng hace algun tiempo.

El origen de todo esto ha sido que el 11 de febrero pasado, en el barrio de Bilog-bilog, del pueblo de Tanauan, a medianoche, Luis Oliva que es terrateniente del presidente Dimayuga, oyó los ladridos de sus perros, y al salir fuera con su esposa, su suegro y demas miembros de su familia para averiguar lo que pasaba, recibió un tiro de revolver en la mandíbula que le causó la muerte. Se creyó que aquellos eran ladrones de carabaos que querian apoderarse de los animales del occiso.

La viuda de Oliva, declarando ante las autoridades, manifestó que reconoció la voz de Francisco Gonzalez, en la persona que dijo, despues de disparar el tiro fatal, lo siguiente: "Salgan todos ustedes y asi les iré matando uno tras otro".

Otro testigo manifestó haber visto aquella noche a Francisco Gonzalez portando un revolver. Con estas pruebas, Gonzalez fué buscado, y finalmente este, temeroso de ser arrestado al final, se presentó poco antes de la Semana Santa.

Inmediatamente, fué sometido a investigación. Durante esta, segun se alega, se le maltrató y torturo hasta que murió. No faltan personas residentes en los alrededores del municipio, quienes declaran haber oido a Gonzalez dar gritos de dolor hasta que estos cesaron. Al dia siguiente se supo que habia muerto.

El capitan Tabuena, que presenció la autopsia y la exhumación por órdenes de la Constabularia de Manila, considera el caso como terminado y ha expresado la creencia de que Gonzalez, se suicidió. Con todo, no se opone a una investigación para esclarecer mas los hechos.

Lamberto Z. Burgos, jefe de policia de Tanauan, manifestó que el occiso Gonzalez es persona muy adicta al presidente Dimayuga, y que antes de ser hallado muerto, fué visto tres veces encaramándose a las rejas de la carcel. Al parecer, estaba desesperado por haber confesado ser el autor del asesinato de Oliva. En su confesión tambien señalo a tres sujetos como sus compañeros, los cuales son ahora buscados por las autoridades.

Aunque el juez Tapia alega que Gonzalez, una vez celebrada la vista preliminar contra este, debia ser trasladado a Batangas, con todo Jose Javier, un clerk de la oficina del juez de paz, manifestó que se retuvo al investigado en Tanauan a petición suya, porque creia que su familia le iba a visitar aquella tarde.

(Continua en la Pág. 11)

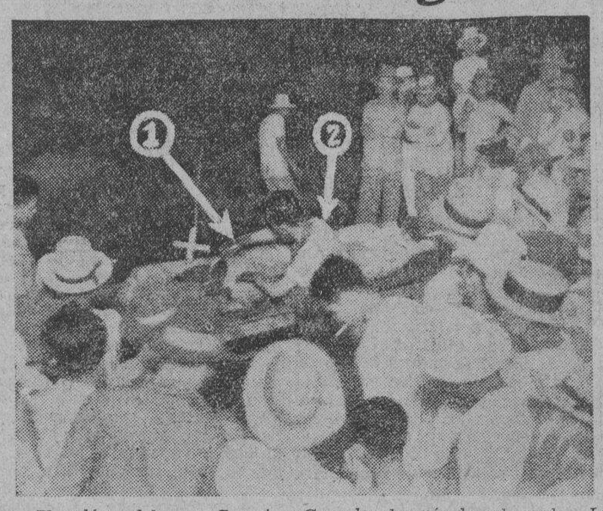

El cadáver del preso Francisco Gonzales después de exhumado. La flecha (1) señala el cadáver después de exhumado y la flecha (2) el Dr. Pablo Anzures, practicando la autopsia, rodeados de funcionarios públicos y grupo de curiosos que presenciaron la exhumación y la disección.

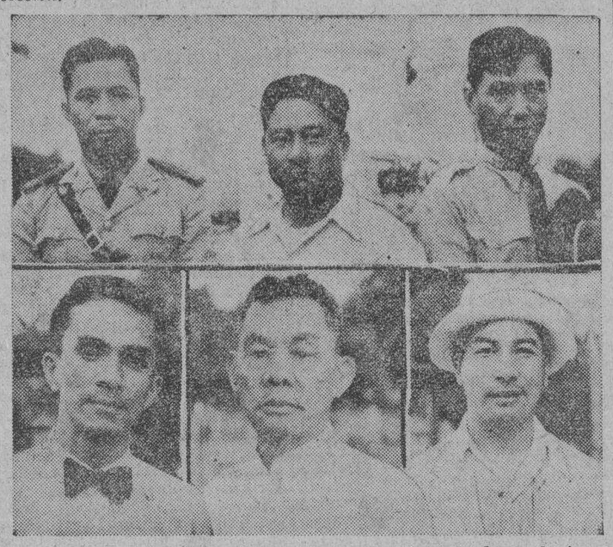

Funcionarios que intervinieron y siguen interviniendo en la investigación del misterioso suicidio de Francisco Gonzales, en la carcel municipal de Tanauan, Batangas, mientras estaba detenido como supuesto autor del asesinato de Luis Oliva. De izquierda a derecha aparecen el capitan Pedro F. Tabuena, comandante provincial de la Constabularia en Batangas; Dr. Gaudencio Gonzales, medico municipal de Sanidad en Tanauan; Lamberto Z. Burgos, jefe de policia. Abajo, el Dr. Pablo Anzures, de la Morgue de Manila, enviado expresamente a Tanauan para verificar la autopsia; Ladislao Tapia, juez de paz de Tanauan, y Antonio Dimayuga, presidente municipal de Tanauan.

El jefe de policia de Tanauan, Batangas, indicando el nudo y la forma como estuvo amarrado en una de las rejas de la carcel y que, según dicen, utilizo el preso Francisco Gonzales para suicidarse dentro de la cárcel municipal.

PRONTO SERA REALIDAD EL BARRIO MODELO

El Alcalde extiende a medio año los permisos de construcción

El periodo de 90 dias de duracion para los permisos de construccion, se ha extendido a medio año, con la medida aprobada por el alcalde esta mañana, con el fin de ayudar a los constructores que no pueden llevar a cabo la edificacion dentro de 90 dias. Con esta medida ya no habra necesidad de muchos tramites relacionados con la renovacion de permiso de construccion.

El barrio de casas-modelo de pobres en Tondo sera dentro de poco una realidad. El alcalde ha informado que con los fondos votados por la Junta Municipal y aprobados por su oficina, los trabajos para poner en condiciones buenas el terreno y levantar las casas ya han comenzado y están ya bastante adelantados.

Por unos P250.00, segun el alcalde, un obrero podra tener un modesto hogar. Se daran facilidades para el pago de esta cantidad, teniendo en cuenta que pocos obreros estan en condicion de poder pagar al contado el precio de la casa y el terreno.

Una enmienda a la ordenanza de construccion ha recomendado el ingeniero de la ciudad Sr. Santiago para que no se considere ilegal el que un propietario en vez de construir suelo o tabique de caña, haga otro de madera. Segun el Sr. Artiaga, se dan casos en que, contrario, al permiso expedido, en pequeñas casas se construyen suelo y tabiques de madera, en vez de caña.

Democratas pros ganan y pierden

El Juzgado de Primera Instancia de Rizal acaba de fallar el litigio sobre el nombramiento de inspectores para los 25 precintos electorales del Municipio de Malabón, el municipio que cuenta con mayor número de electores en toda la Provincia de Rizal.

El recurso fué presentado por el abogado Sr. Gregorio Perfecto, en representación del Sr. Simón Bernardo, presidente del comité local del Partido Demócrata, contra el concejo municipal de Malabón.

En la vista que tuvo lugar en los días 21 y 31 de marzo último, el concejo municipal de Malabón, representado por el representante Sr. Pedro Magsalin, sostuvo la teoria de que el recurrente no es el legítimo representante del Partido Demócrata en Malabón ni es el presidente del comité local de dicho partido. Entre otros testigos, el concejo presentó al gobernador Francisco Sevilla y al vocal Ludovico Labao para probar que ha dejado de ser presidente del comité local. El recurrente, por su parte, probó que los Sres. Sevilla y Labao son demócratas disidentes y rebeldes y que con el ex-senador Sumulong, se han sometido al caudillaje político del Presidente del Senado Sr. Quezon, jefe del Partido Nacionalista Consolidado.

El Juzgado de Primera Instancia de Rizal, reconociendo la personalidad del recurrente dictó decisión, ordenando al concejo de Malabón a que antes del 14 de abril, 1934, se reuna y proceda a nombrar para cada uno de los 25 precintos electorales un inspector y un sustituto de los propuestos por el recurrente Simeón Bernardo.

El mandamus pedido por Tirona, denegado

Bajo el fundamento de que el Partido Demócrata "pro" no tiene derecho a nspectores de elección en la provincia de Cavite, el Juez Rovira, del Juzgado de Primera Instancia de dicha provincia, sobreseyó la petición de mandamus instituída por el representante Emiliano Tría Tirona, lider de los "pros" en la provincia de Cavite y candidato a reelección para el puesto de representante de dicha provincia.

El juez Rovira al denegar el mandamus pedido por el representante Tirona establece el hecho de que los demócratas "pros" no tienen derecho a ser representados en las juntas de inspectores de elección en los precintos electorales de la provincia por la razón de que dicho partido no ha tomado parte en las pasadas elecciones generales y que su existencia como partido político no está debidamente reconocido. El representante Tirona se propone elevar el asunto en apelación ante la Corte Suprema.

UNOS BANDIDOS MOROS EN UNA LUCHA A MUERTE

Dos grupos acuerdan arreglar sus diferencias a golpes de kampilanes

(Servicio Telegráfico)
Exclusivo a La Vanguardia

Jolo, 4 de abril.—El sitio de Lagasan, del distrito de Parang, fué otra vez escena de un sangriento encuentro entre bandidos moros, que causó la muerte del moro Suhayli, y heridos gravísimos a los moros Jimuri y Ahanama. Este encuentro se registró ayer tarde, y puede ser la causa de otros más si las autoridades no logran pacificar las partes a tiempo.

El encuentro fué entre bandos compuestos por los moros Amisala, Suhakli, Muksane y Tiblahan, de un lado, y de otro por los moros Alabama, Jimuri, Sabtula, Samida, Kasing y otros.

Una disputa por cuestiones de familia en la que Ahabama abofeteó a Amasala fué la causa directa de este encuentro. El primero al ser informado de que la parte contraria estaba haciendo preparativos también se preparó y reunió a su gente, y se encontraron cerca de un pozo en Lagasaan y sin muchas ceremonias hicieron uso de sus kampilanes.

El primero que acudió al sitio fué el concejal Alama que retiró a los heridos y procuró pacificar a todos.

Una vez restablecida la paz, se vió que muchos de los que tomaron parte en la refriega consiguieron escaparse. Se está procurando ahora la rendición pacífica de todos estos.

Proximo a ser libre, el pais debe practicar cada vez mas el proteccionismo

El Representante Rodriguez y el Dr. Roxas hablan de fomentar industrias domésticas en la Tercera Exposición Flotante

Cargado de productos hechos en Filipinas y avaluados en unos P25,000, el guardacostas "Bustamante", fletado y convertido en exposición flotante, se hizo a la mar a las 4:30 de ayer tarde, para una travesia de 35 dias en 32 puertos y pueblos diferentes del sur de Luzón, Visayas y Mindanao.

Unas 300 personas visitaron la exposicion y vieron en el desembarcadero de Magallanes la partida del barco. El barco lleva un total de 72 pasajeros, excluyendo a los miembros de la oficialidad y la tripulacion. El Sr. Valeriano K. Luz jefe de la seccion de servicio domestico, del buró de comercio, encabeza al personal que administra la exposicion.

Veinte firmas del pais tienen representantes en la exposicion.

La participacion de 40 graduados unos y por graduarse otros, en la escuela de comercio de la Universidad de Filipinas y la Philippine Womens' University, es una de las fases novedosas de la exposicion flotante.

Una hora antes de salir el barco, se llevo a cabo un breve programa inaugural. Uno de los principales oradores fue el representante Eulogio Rodriguez, presidente de la Camara de Comercio de las Islas Filipinas, quien, entre otras cosas, dijo lo siguiente:

"Una de las atenciones a que Filipinas, en la proximidad de su independencia, debe dedicarse con ahinco, es el fomento del mercado domestico para la produccion domestica. La demanda por los productos producidos o fabricados en Filipinas es el mejor estimulo para que la produccion domestica vaya en aumento.

"El principio de la propia suficiencia economica, dentro de la relatividad en que este termino se entiende, se ha de conseguir mejor por Filipinas si nuestros consumidores prefieren, en el abasto de sus necesidades, consumir productos domesticos, cuando los haya, en preferencia a los productos similares foraneos. Aunque el consumo de productos foraneos, similares a productos que ya producimos o fabricamos, se debe en gran medida a una vanidad mal entendida de creer que es de buen tono usar productos foraneos—defecto nacional que poco a poco se va corrigiendo mediante la campaña intensa de proteccionismo economico—es un hecho innegable que tambien se debe a la ignorancia del consumidor de los articulos que actualmente se producen y se fabrican en Filipinas.

"La Exposicion Flotante de productos filipinos es un medio de propaganda eficaz para dar a conocer a los habitantes de Filipinas los articulos producidos o fabricados en el pais, conocimiento que es necesario para estimular la demanda por los mismos en el mercado domestico.

"Confio en que esta exposicion sera tan exitosa como las anteriores y que ira despertando gradualmente mayor interes entre nuestros industriales y productores hasta que pueda plenamente justificarse el mantenimiento de un barco para una Exposicion Flotante Permanente con su propio itinerario para fines exclusivamente de propaganda comercial."

El director auxiliar Cornelio Balmaceda, del buro de comercio, pronunció el discurso inaugural de la exposicion. Siguieron en el uso de la palabra el representante Rodriguez y el subsecretario de agricultura y comercio, Dr. Manuel L. Roxas. Las Srtas. Amparo Luz y Arcadio Arambulo se encargaron de la parte musical del programa.

El subsecretario Roxas hizo hincapie, en su discurso, en la importancia del fomento industrial y comercial por el gobierno, en relacion con el desarrollo economico preparatorio para la independencia politica. Dijo que la diversificacion y desenvolvimiento de industrias domesticas, urgen una campaña nacional tendente a alentar a los filipinos a comprar productos del pais. Declaro que la exposicion flotante constituye una gran parte del programa del gobierno por el desarrollo economico.

PERFECT RECORDS

New Releases at ₱1.00 each

15772—ADORABLE—Waltz
SHADOW—Waltz
15735—HAVE YOU EVER BEEN LONELY?
YOU MUST BELIEVE ME
15799—AH, BUT IS IT LOVE
I'VE GOTTA GET UP AND GO TO WORK
15775—BLUE PRELUDE
THERE'S A CABIN IN THE PINES
15729—YOUNG AND HEALTHY
YOU'RE GETTING TO BE A HABIT WITH ME
15730—FORTY SECOND STREET
SHUFFLE OFF TO BUFFALO
15782—LEARN TO CROON
MOONSTRUCK
15757—STORMY WEATHER
LET'S CALL IT A DAY
15784—GYPSY FIDDLES
I'VE GOT TO PASS TO YOUR HOUSE TO GET TO MY HOUSE
15810—THE LAST ROUND UP
HOME ON THE RANGE
15832—YOU ARE MY PAST PRESENT AND FUTURE
DOIN' THE UPTOWN LOWDOWN

PALACE BAZAR
"Arias" Bldg., Carriedo, Manila

CARMINATIVO DEL DR. JAYNE

para CALAMBRES, DIARREA y COLICO

Si Ud ha padecido de colico y calambres, si su cuerpo se ha debilitado, agotado, por la diarrea, si la acidez del estomago gas y congestion de alimento le han deprimido mental y fisicamente, *entonces Ud. sabe lo que significa tener a mano un remedio seguro y eficaz para un alivio inmediato.*

No hay necesidad de sufrir no hace falta privarse de un alivio rapido—el Carminativo del Dr. Jayne es de efectos seguros, rapidos y sin peligro—un remedio agradable e inofensivo que remueve la causa del malestar. Millones de familias sanas agradecidas recomiendan el Carminativo del Dr. Jayne y no podrian estar sin el.

DR. D. JAYNE & SON, Inc.
Filadelfia, Pa., E. U. de A.

Pot. Carb. 0295 gm. aq. amm. .0272 gm., chloretone 0259 gm., Gl. ext. Rhei .067 gm., Fl. ext. Zingib .0161 alcohol 1.0326, syrup 1.7267 gm., Ol. Cardam 0005 gm., Ol. cinnam. 0023 gm., Ol lavandul 0001 gm., aquas q. s. 4ce.

(44 c)

R. I. P.

Primer Aniversario del Fallecimiento de

Dn. MARCOS L. ROCES

Ocurrido el 6 de Abril de 1933

Su viuda e hijos ruegan a las personas piadosas eleven a Dios una oración por el eterno descanso del finado.

Todas las Misas que se celebrarán mañana, Viernes, 6 del actual, en las siguientes Iglesias serán aplicadas en sufragio del alma del finado:

IGLESIA DE LOS PP. PAULES:--5:30--6:00--6:30--7:00 A. M.
MONASTERIO DE LOS REDENTORISTAS, EN BACLARAN:--6:30--7:00 A. M.
IGLESIA DE SAN BEDA:--7:00 A. M.
IGLESIA DE NTRA. SRA. DE LOURDES:--6:30 A. M.
IGLESIA DE SAN IGNACIO:--6:30 A. M.
IGLESIA DE STA, MESA:--6:30--7:00 A. M.
CATEDRAL DE BAGUIO:--7:00 A. M.

Manila, a 5 de Abril, 1934.

M.E.C.D. 2016

LA VANGUARDIA

DIARIO FILIPINO INDEPENDIENTE

Consagrado a la defensa de los derechos e intereses del pueblo filipino

EDITADO POR LA "TVT PUBLISHING CORPORATION"

Directores Asociados

PEDRO AUNARIO (Editoriales) — FRANCISCO RODRIGUEZ (Informaciones)

MIEMBRO DE LA ASSOCIATED PRESS

La "Associated Press," es la unica autorizada a reproducir despachos periodisticos acreditados o no a ella y publicados en este periodico. Tiene el mismo derecho sobre las noticias locales que aparecen en este periodico. Los derechos de reproduccion de despachos especiales tambien quedan reservados.

OFICINAS: Edificio TVT Calle Florentino Torres, Santa Cruz, Manila. Apartado de Correos No. 775.

Telefono 2-11-34 con comunicacion con todos los departamentos. Oficina en Nueva York 33 West 42nd Street, Tel. Pennsylvania 6-14-85.

(Registrado en la Oficina de Correos en Manila como correspondencia de segunda clase el 19 de Febrero de 1910)

PRECIOS DE SUSCRIPCION:

En Manila—al mes	₱1.50
En el extranjero—al año	36.00
En Provincias:	
Al mes	1.50
Trimestre	4.50
Semestre	6.00
Un año	15.00
Sabatino—al año	5.00

(Pago Estrictamente por Adelantado)

NOTAS EDITORIALES

¡DINAMITA!

FIJÉNSE nuestros lectores en el sentido tremendamente explosivo de esta palabra, ¡Dinamita!. Sin embargo, ningun término puede encontrarse en el diccionario que traduzca mejor la preocupación vehemente del Comisionado Guevara, que esa palabra ¡Dinamita!

El impuesto de sisa sobre el aceite de coco lleva realmente la fuerza destructora de una dinamita para nuestros cocaleros. Los soldados de las reservas militares solo usan de tal explosivo para volar fortificaciones en un asalto en masa, pero no creemos, nadie cree, que bajo la Ley de independencia, la dinamita del ejército pueda destruir los cimientos de una riqueza nacional como la del coco, con más rápidez que la dinamita de un impuesto oneroso.

El Comisionado Guevara ha estado muy feliz en la expresión. El impuesto de sisa es un barreno que se abre en la nueva Ley para hacerla saltar en pedazos, y ojalá su voz pidiendo justicia en el trato, sea escuchada por el Congreso.

SIMPLE JUSTICIA

EL gobernador García, de Sorsogon, es un "pró" convencido, según nuestros informes, que simpatiza abiertamente con el grupo de la minoría, y el mero hecho de haber recibido una amonestación de Malacañang, y suspendido durante tres meses, indica hasta qué extremo la ciega pasión política de estos días, puede llegar, cuando pierde el equilibrio y no se deja guiar por la equidad y el sentido de responsabilidad.

Nosotros sostenemos que el hombre que está en el poder por los votos del pueblo, no debe ejercer el cargo exclusivamente para favorecer a los de su bando, o facción, o mandar según su voluntad. La inestabilidad de muchas republicas y el orígen frecuente de muchas convulsiones, se deben a los abusos de los gobernantes. Cuando éstos llegan a adquirir el hábito de considerar el poder que se ha puesto en sus manos como una cosa suya particular, o un monopolio, para beneficio de sus seguidores, el peligro que ese hábito entraña para el futuro puede traer graves consecuencias.

Sean "prós" o "antis" los que cometan tales abusos, la vara de la justicia debe ser igual para todos.

FALSA ALARMA

TODA esa alarma infantil del "kitchen gabinet", se ha reducido a un ruido político pasajero, un poco molesto, con la carta del mismo Secretario interino de Agricultura y Comercio, Sr. Vargas, que publicamos ayer. Ahora resulta evidente que en el caso del director Confesor, el Gobernador General Murphy se tuvo a la indicación del mismo departamento, por encima de la recomendación de sus consejeros técnicos, que pedía la destitución del Sr. Confesor.

Estamos enteramente de acuerdo con el Secretario interino Vargas en su declaración de que el jefe ejecutivo de las Islas, que por virtud de la Ley Jones ejerce una alta supervisión sobre todos los asuntos del gobierno de Filipinas, está facultado para expresar sus puntos de vista en cualquier asunto administrativo, que puedan servir de guia para los futuros directores de la Oficina de Industria y Comercio.

Sin una línea de conducta administrativa bien definida, trazada por el poder supervisor en un caso concreto sometido a su consideración cada funcionario se expondría al riesgo de interpretar los deberes que le incumben, a su modo y manera.

NO PODEMOS IGNORARLE

UNA de la agencias telegráficas que facilita notas a la Prensa de Manila desde Washington, publicó ayer un despacho que decía en parte lo siguiente: "El Presidente Quezon esperaba ver, antes de salir de la capital de la metrópoli, al Secretario de Guerra Dern, al Senador Tydings, **al Senador Pittman,** y al Congresista McDuffie, los liders más relacionados con la campaña por la independencia".

Tal nota telegráfica es muy elocuente, pues demuestra que el Presidente Quezon, quiera o no quiera, no puede prescindir del Senador Pittman, e ignorar su personalidad, como se ha dicho aquí por cierta gente.

Hemos querido enfatizar la importancia de esa parte del despacho, tan sólo para corregir un defecto muy notorio de nuestro carácter.

Cierto observador, después de leer los editoriales de ciertos órganos, que decían que el jefe de la undécima misión legislativa había ignorado completamente la personalidad del Senador Pittman, Presidente "pro tempore" del Senado de Estados Unidos, hizo esta aguda observación. "Ciertos políticos estan aprendiendo el "bluff" de mala manera; sin querer pecan de jactanciosos o "hambugueros".

Ciertamente, en la interpretación ordinaria de las cosas, cuando un hombre trata de ignorar a otro, sobre todo en la política, parece que revela una actitud despectiva, o quiere dar a entender que no le da ninguna importancia, o le considera como una figura muy insignificante, al lado del que le ignora; y este es el defecto muy feo de algunos políticos, que debe corregirse.

Cuando los hombres sean más tolerantes con los que les critican, aprenderán a hablar con ecuanimidad y modestia, darán lo que corresponde a la dignidad del cargo que uno ocupa en un Congreso, sabrán lo que significa el sentido de proporción, y comprenderán mejor la sabiduría del dicho popular, de que "lo cortés no quita lo valiente".

Al Senador Pittman, Presidente "pro tempore" del Senado, e intérprete de la política exterior de Estados Unidos, no podemos ignorarle, al menos que queramos hacer un nuevo gesto ridículo de cómica altivez, muy risible.

FUGATE OBLIGA A DIMITIR A SU DELEGADO

El afectado, un moro, atribuye el caso a rencillas partidistas

Sin haber sido previamente notificado ni habersele proporcionado oportunidad de defenderse, el delegado gobernador de Sulu, Ututalum Dandan ha sido requerido por el gobernador James R. Fugate a presentar su dimisión. Esta noticia se recibio a última hora de ayer en la oficina de Tribus-no Cirstianas.

El telegrama recibido de Jolo no especifica las razones porque se requiere por el gobernador Fugate la dimisión del delegado gobernador Dandan, pero se presume que dicho paso dado por el ejecutivo de Sulu es el rseultado de las actuales rivalidades entre la facion encabezada por el mismo sultan Jamalul Kiram y la facción del tercer vocal Arolas Tulawe y por el moro Akuk Sangkula. Ututalum Dandan es muy conocido como decidido partidario del sultan Kiram.

Dandan ha estado prestando servicios al gobierno de Sulu durante largo tiempo. La primera vez que el gobernador Fugate asumió la administración de la provincia de Sulú, Dandan fue requerido a dimitir, pero más tarde fue repuesto por la oficina de Tribus no-Cristianas durante la administracion del gobernador interino Mr. Arthur G. Spiller.

Ututalum Dandan es muy elogiado por sus servicios y por esta razón se cree que la única causa que pudo haber dado lugar a la orden del gobernador Fugate es su enemistad con el moro Akuk Sangkula, que dejo de ser delagado gobernador por haber sido abolido su puesto por el gobernador Spiller. Dicen tambien que la dimision de Dandan se ha exigido con el fin de nombrar en su lugar a su rival Sangkula.

Dandan ha dado cuenta de la orden de dimision al ex-gobernador Spiller. La oficina de Tribus-no-Cristianas se propone intervenir en este asunto y ver si los motivos que impulsaron al gobernador Fugate a exigir la dimison de Dandan son justificados.

WILLIAMS PIDE UN PRESUPUESTO MAYOR

Muchos proyectos de mejora en provincias no se pueden realizar

Que no obstante haber aumentado las actividades de la oficina de Obras Públicas en un ciento por ciento, durante los últimos diez años, el presupuesto que tiene anualmente la oficina de Obras Públicas para gastos de actividades en general han ido disminuyendo, es lo que informa el director A. D. Williams, de dicha oficina, en un memorandum dirigido al secretario Antonio de las Alas. El mencionado director, en su memorandum, urge se aumente dicho presupuesto con el fin de que la oficina pueda seguir desempeñando su cometido con más eficiencia.

Según informes, en 1931 la oficina tenía un presupuesto de P900,000; en 1932, la consignación bajo a P800,000; en 1933 se redujo aun a unos P700,000 lo que indica que hay peligro que este año resulte más reducido, no obstante el hecho de que de entonces a la actualidad las actividades de la oficina se han duplicado.

La falta de fondos ha sido la causa, según informes, de que muchos de los proyectos de mejoras que tenía la oficina, principalmente en provincias no se hayan podido realizar hasta ahora, pues según se ha indicado, en algunas ocasiones, la oficina ya cuenta con fondos para comenzar ciertos trabajos pero por falta de dinero para los gastos de personal y otras cosas no se han podido llevar a cabo los mismos.

EL JAPON INVITA A UNO DE LA JOVEN "FILIPINAS"

Entusiasmados por las actividades de la "Young Philippines" los miembros de la Liga de Jóvenes Pan-Asiáticos en Japón han invitado a un representante de la entidad filipina a que vaya allá a exponer sus doctrinas nacionalistas ante los jóvenes japoneses.

Mr. T. Miyaka, miembro de la citada liga estuvo ayer mañana en la Universidad de Filipinas para hacer los arreglos de la invitación extendida por la liga que representa.

El abogado Wenceslao Vinzons, prominente socio de la "Young Philippines" ha expresado gran satisfacción por la atención que está atrayendo la entidad en el Japón.

Roosevelt llega a las costas de El Bowkey

(De la "Associated Press")

Miami, Florida, abril 3.—El Presidente Roosevelt, que está de vacaciones pescando a bordo del yate de Vincent Astor, el Nourmahal, ha llegado este día a las costas de El Bowkey, islas Bahama, habiéndose anunciado que el viaje se ha prolongado hasta la semana que viene.

Al Presidente se han unido sus hijos James y Elliott, los cuales volaron hasta el yate en un hidroplano naval que portaba correspondencia. Elliott es esperado de regreso en Miami esta noche.

Originariamente, las vacaciones de Roosevelt se habían limitado a diez días.

TRIBUNA LIBRE

ESTA SECCION esta destinada a articulos de actualidad y de interes publico. LA VANGUARDIA al publicarlos no se hace necesariamente solidaria de los puntos de vista que en tales articulos expresen sus autores.

"Es la culminacion de la obra de mi vida"

Por KULAS MALINAW

He presenciado ha poco una escena ridicula y nada edificante, destructora de la vida conyugal, deprimente para la vida social y de lo mas estupido que se pueda calificar.

Era un matrimonio desigual en que la mujer, licenciosa, parecia como el reverso de la medalla, pues su marido era todo un santo varon. Su asociación con su esposa, su vida cotidiana en el hogar, era la comidilla del vecindario, porque era de publico sabido que su mujer le engañaba. Pero era tan bueno, tan buen padre y tan cariñoso para con su indigna mujer, que todos le compadecian. Lo que le valió el apodo de "martir" en vez de Alejo.

Mas he aqui que cierto dia, en un momento de arrebato, esta mujer sin corazon ni entrañas, le echa en cara al marido con el mayor descaro su infidelidad como si fuera la cosa mas natural del mundo, abusando de la excesiva bondad y paciencia del marido que apesar de todo le queria entrañablemente, y de manera tan entrañable que, como si oyera llover, se encogió de hombros. No reprochó a su esposa apesar de eso, ni intentó vengarse, ni se quejó a la fiscalía. Estaba conforme con su suerte. Decididamente aquel hombre olía a santidad!

Enterados los amigos de la querella habida entre marido y mujer y asqueados de la conducta de esta, aconsejaron al marido deshonrado que la abandonase y se divorciara de aquella mujer de los demonios... Ni caso! Y en vez de encolerizarse o ponerse triste, lleva a su supuesto hijo en brazos y lo duerme con los arrullos de una canción. Estúpido!—dijeron entre sí sus amigos. No paró aqui sin embargo, el martirio de este cordero del Señor. Mas tarde se le presentó burlona y cinicamente el verdadero padre de *su hijo* reclamando la paternidad de la criatura. Solamente entonces se puso furioso. Estrujó a *su hijo* contra su pecho en actitud de defenderle y contestó: "a pesar de cuanto digas y de la propia confesión de mi mujer, yo digo que este es mi hijo, mío solo!" Ni siquiera consintió en que fuera hijo comun de los dos. "Es mi hijo—repetía. Es la culminación de mi cariño y de la obra de toda mi vida! A nadie importa mi deshonra. Me he propuesto soportar mi desgracia con valor y resignación cristiana y en esto constituye mi triunfo. *Estoy satisfecho de mi éxito!"*

Nada, o este infeliz es un voluntario... o está rematadamente loco!

. . . . . .

Hubo un momento de pausa. Y para sacudirse tal vez su malhumor y substraerse de la verguenza, se dirige a mí, se olvida del desagradable incidente y del mismisimo *padre de su hijo* para hablarme del HHC.

—Oye, Kulás, es verdad que la Ley McDuffie es hijo u obra de Quezon?

—No sé que decirte de un hombre que se empeña en negar la luz del sol. Habrá que preguntar quien ha surgido antes, el huevo o la gallina. Pero es lo cierto que el articulo 1.o de esta ley es exactamente el mismo que el de la Ley HHC con la fecha cambiada solamente. El artículo 2.o, el 3.o etc y hasta el 17.o son exactamente los mismos de la Ley Ache Ache Ce. La unica diferencia consiste en haberse eliminado las reservas militares.

—De suerte que de los 17 articulos que tiene la ley no ha conseguido Quezon enmendar mas *una decima parte de un artículo?* Y tiene la frescura de *estar satisfecho* y de pavonearse que *es la obra de toda su vida?*

—Exactamente! En politica hay hombres tan tercos que se parecen a la historia de tu vida conyugal. Son como tú, condescendientes martires abnegados, porque a pesar de haberse presentado los autores o padres de esta ley en que reconocen su marca de fábrica y las facciones de su hijo, entre ellos el Senador Cutting, a pesar de la partera y de la exhibición de la partida de bautismo en donde figuran como padrinos de pila Tydings, Pittman, Vandenberg y otros varios, cierran los ojos y se tapan los oidos para no ver ni oir la amarga verdad. Y aunque la ley tiene cara de otro, se empeñan en apropiarselo ante su impotencia de procrear otro igual. A tí y a esos, les ceñía la corona mas grande del mundo por vuestro alejismo...

—De modo que tanto esos como yo somos unos...

—Si, hombre! Qué tarde te enteras! Sois unos...

La Ley de la Independencia Filipina, ó la Ley precursora de la República

Por ANA HAW
VI

Una nota más al margen.—El "Pensadlo dos veces" de Murphy. —O la insistida moratoria de las elecciones.—El proceso institucional de la Ley de Independencia de Filipinas o de la Ley Precursora de la República Filipina, en frase feliz del Presidente Roosevelt, está llamado a poner en evidencia valores y criterios políticos. Por el momento, como esa ley trae aparejados tres sufragios institucionales, uno por la elección de delegados a la Constituyente, otro por el *referendum* de la Constitución y otro más por la elección de los funcionarios del gobierno mancomunal, se insinúa el deslinde de dichos criterios y valores políticos, los que ya se agrupan en dos sectores antagónicos. Uno, el de los "pros" *per accidens*, (los "antis de ayer) coloca la economía de fondos por encima de toda otra consideración moral incluyendo la institución del estado o la república de Filipinas, y otro, el de los "pros" *ab inicio* (los "pros" de siempre), pone la institución del estado o la república de Filipinas sobre cualquiera otra consideración material, incluyendo la economía de fondos.

Cabalmente ayer, un comité de la Liga de Gobernadores, integrado por los gobernadores Caillés, de Laguna; Formoso, de Cagayán, y Sevilla, de Rizal, dieron forma práctica al criterio y el valor que ellos representan, pidiendo formalmente del Jefe Ejecutivo de las Islas la posposición de las elecciones generales de junio próximo, de modo que coincidan con los comicios institucionales proveídos en la Ley de Independencia. Razón fundamental alegada en pro de la petición era la crisis económica, esto es, el estado precario del erario provincial, la falta de fondos para escuelas, los imperativos de obras públicas, la baja de precios en varios productos, etc. No lo ha dicho el comité; pero, en el fondo de sus alegaciones parecía palpitar la misma razón por la que se combatió antes la Ley de de Independencia, la razón de la "estrangulación económica" que dicha ley presuponía, la razón suprema del *modus vivendi*.

El Gobernador General Murphy no decidió en el acto la petición de los gobernadores Caillés, Formoso y Sevilla, deseoso, como estaría, de madurar bien su decisión. Pero, por lo mismo que creía imperativo una madurez de juicio en asunto tan trascendental como la moratoria de las elecciones, él no pudo sustraerse al generoso impulso de formular la siguiente paternal sugestión: "¡Pensadlo dos veces!" Hombre de pocas palabras, pero de madurado juicio y de reflexiva acción, la sintética sugestión del Gobernador General Murphy se presta a un cúmulo de meditaciones. Se parece al consejo de un padre a su hijo que se va a casar: "¡Piensalo una y otra vez! Si ya te acoquina la sola idea del costo inicial y de una vez de las ceremonias nupciales, no hay duda de que estarás poseído de pánico cerval ante los gastos permanentes y cada vez crecientes del sostenimiento de tu familia. Con que ¡piénsalo bien! O te casas, asumiendo con decisión las responsabilidades del matrimonio, o renuncias al casamiento, para ahorrarte dinero. La alternativa es fuerte, más no hay otra."

Así es como debe haber sonado a los oidos de los tres gobernadores citados, y, por conducto de ellos, a los oídos de todo el pueblo filipino, el "Pensadlo dos veces" del Gobernador General Murphy, departiendo con aquellos, sin llegar aún a una decisión, sobre la insistida moratoria de las elecciones generales con el fin de ahorrarse unos cientos de miles de pesos anexos a la elección de delegados a la Asamblea Constituyente. Por una coincidencia rara, ayer mismo, en la misma hora que los gobernadores Caillés, Formoso y Sevilla demandaba el ahorro de los gastos de la elección de delegados a la Constituyente, para apañar dinero con que nutrir arcas, costear escuelas, promover obras públicas, etc., el Comité de Hacienda de los Plantadores de Coco, compuesto del ex-sub-secretario Lavadía y el representante Vamenta, declaraba, en nombre no de las arcas oficiales, sino del pueblo contribuyente y productor, lo siguiente: ¿Qué son escuelas, obras públicas, sanitación, en la vida ordenada en común? Meros incidentes ya que lo fundamental, lo esencial, lo vital, descansa en la misma estructura básica del gobierno de la comunidad. Una comunidad puede subsistir, bien que mal, sin escuelas, sin obras públicas, sin sanitación; pero no, ni bien ni mal, ni habrá escuelas, obras públicas y sanitación, sin gobierno."

Aquí, en confianza, la verdadera causa determinante de la insistida moratoria de las elecciones parece no estar en el propósito de economía. Vendrá, probablemente, de otros propósitos para la visión, siquiera a vista de pájaro de los cuales, habrá necesidad de recoger más notas marginales ilustrativas o, al menos, indiciarias.

GALISATUM
LUNAS GALIS

De resultado efectivo contra las enfermedades de la piel como Salpullido, Comezón, Sarna, Granos, Granitos, Eczema, Caspa, Empeine.

BOTICA DE STA. CRUZ
Dr. CARLOS JAHRLING
Plaza Goiti — Manila

Formula approved No. 214492: Camphora 8 Gm.; Menthol 15 Gm.; Resorcinol 50 Gm.; Acid salicylic 50 Gm.; Zinc oxide 240 Gm.; Sulphur 120 Gm.; Excipiens q. s. 1000 Gm.

APOYO AL PLAN DE DEVALUAR EL PESO FILIPINO

El Tesorero Ramos recomienda la medida como resultado de la reducción del dolar

Los círculos comerciales y bancarios indicaron ayer su apoyo al plan de devaluar el peso filipino con el fin de ponerlo en paridad teóricamente con el dolar americano devaluado. El dolar depreciado hasta ahora no ha tenido ningún efecto sobre el comercio filipino y sobre las transacciones comerciales extranjeras, pero se teme que complique la situación en el futuro.

Teóricamente, según se ha dicho, el peso filipino no se halla ahora en paridad con el dolar americano cuyo contenido de oro fué reducido en 50 por ciento. Bajo la ley del sistema monetario de Filipinas, que establece el peso como la unidad monetaria de Filipinas, en teoría hay la mitad de granos de oro en el peso filipino que los que habia en el dolar antes de la devaluación.

La razón que se alega de que esta situación no haya tenido un serio efecto ha sido la práctica de cotizar las transacciones comerciales extranjeras en dolar. Esto continuará si el comercio de las islas con cualquier país extranjero resulte siempre en favor de dichas islas.

Sin embargo, segun se ha dicho, preciso es tomar pasos ahora con el objeto de reformar la ley monetaria y corregir la discrepancia resultante de la disparidad del peso filipino con el dolar. Esto necesitará acción del Congreso.

Debido a los cambios hechos en el sistema monetario de los Estados Unidos, la devaluación del peso oro filipino en 50 por ciento para mantener la paridad con el dolar oro americano inflado, fué recomendada ayer por el tesorero insular interino Antonio Ramos al secretario de hacienda.

Con el objeto de llevar a cabo el proyecto, será necesaria una acción legislativa, en forma de una enmienda al código administrativo. El asunto se halla hoy bajo estudio por el departamento de hacienda.

La Cámara de Representantes "junior" de la Universidad Nacional se anticipó a la Legislatura al aprobar un bill que enmienda el artículo 1611 del código administrativo para mantener la proporción del dolar oro y el peso filipino 2 por 1, según se supo ayer. Copias del bill fueron enviadas al gobernador general, al senador Recto, y al speaker Paredes.

El dolar oro americano contenía, antes de la devaluación, 25.8 granos y 9/10 de oro, y el peso oro filipino, 12.9 granos y 9/10 ó exactamente la mitad del dolar, siendo la proporción 2 por 1. El nuevo dolar solo contiene 15-5/21 granos y 9/10 fino.

TRES INMIGRANTES CHINOS, ARRESTADOS

Como resultado de la campaña que la oficina de Aduanas esta llevando a cabo para repatriar a todos los inmigrantes chinos que bajo el antiguo sistema de fianzas entraron en Filipinas, algunos de ellos sin tener derecho a residir en el pais, tres inmigrantes chinos, dos mujeres y un hombre, han sido arrestados anteayer por los agentes secretos de la Aduana.

El chino se llama Ngo It y entro el año pasado juntamente con los noventa y dos mestizos chinos que fueron admitidos en Filipinas, asunto que despues dio lugar a una rigúrosa investigacion en la division de inmigracion y en la que varios empleados fueron hallados responsables de algunás graves anomalias.

Las dos chinas se llaman Sy Hoc y Sy Lui las cuales entraron en Filipinas como esposas de dos antiguos residentes chinos y que desde su entrada en Manila bajo fianza ya no fueron halladas. Las dos chinas, segun informes, han pedido no se les investigue mas pues estan dispuestas a ser repatriadas.

El asunto de Ngo It se halla aun bajo investigacion por las autoridades de inmigracion por lo que hasta ahora no se ha podido determinar si tiene o no derecho a residir en el pais.

NOTICIAS DE ESPAÑA

En Zaragoza se declara una huelga de impresores, suspendiéndose la publicación de los diarios.—Una amenaza de revolución

(De la "Associated Press")

Madrid, abril 4.—La Oficina del Cambio del gobierno ha ordenado hoy la suspensión de los pagos de cambios extranjeros.

Los banqueros afirman que los pagos son un peligro poderoso al crédito español en países extranjeros y tal vez afecten a las exportaciones a España.

(De nuestro corresponsal exclusivo)

Madrid, 4 abril.—Por solidaridad con los obreros del gremio de transportes, la C. N. T. y U. G. T. de Zaragoza han declarado la huelga general por tiempo indefinido. La vida de la población se encuentra paralizada no publicándose la prensa diria cuyos obreros han ido también al paro. El Frente Unico de los obreros exige sean libertados los detenidos en la huelga general de la semana pasada amenazando con la revolución caso de no ser atendidas sus peticiones.

El Gobernador Sr. Ordiales cuya enérgica actuación en la revuelta anarco-sindicalista del pasado diciembre le valió ser condecorado por el gobierno de la República, manifestó que el orden estaba asegurado, hallándose dispuesto a emplear el mismo procedimiento que tan halagüeños resultados le dió en diciembre armando a los ciudadanos de orden para cooperar con la fuerza pública caso de que la huelga general degenere en revolucionaria. Cuanto sucede en la capital aragonesa tiene fácil explicación. Anteriormente el Comité Directivo de las Asociaciones Obreras C. N. T. y F. A. I. se hallaban en Barcelona, trasladándose a Zaragoza aproximadamente hace un año y desde entonces esta capital se encuentra envuelta en conflictos sociales que perturban la tranquilidad y ocasionan cuantiosos daños a la industria y al comercio.

El Sr. Ordiales velando por los intereses de los ciudadanos está dispuesto a terminar radicalmente con estas conmociones sociales.

La Semana Parlamentaria

En los círculos políticos se espera con inusitada expectación el resultado de los debates parlamentarios entablados en la actualidad para la rápida aprobación de los proyectos de ley presentados por el gobierno y exigidos por las derechas, cuyos proyectos representan el programa mínimo que sirvió de base a la alianza de derechas en su campaña electoral. Los grupos de izquierdas intervienen constantemente durante el curso de los debates obstaculizando su aprobación.

Se avecinan insospechados problemas sobre la vida política que pueden cambiar los derroteros del actual estado de cosas.

El partido radical se encuentra al borde de un cisma por la actitud de Martinez Barrio con quien simpatizan algunos radicales más quienes repetidamente han mostrado su disconformidad con las actuaciones del caudillo Sr. Lerroux contemporizador de las derechas desvirtuando con su política la esencia del partido netamente izquierdista. Si Lerroux no logra armonizar estas diferencias se cree cristalizarían en una crisis fulminante, en cuyo caso la formación de un nuevo gabinete provocaría un gobierno con la colaboración de las fuerzas de derecha o se iría a una nueva consulta del cuerpo electoral peligrosa en los momentos por que atraviesa la nación.

El Presidente de la República se encuentra en su más difícil etapa presidencial para poder resolver el momento político con certera solución.

El resultado parlamentario de la presente semana, como anteriormente manifiesto, marcará el rumbo político.

Incidentes en Valladolid como consecuencia de la muerte de un estudiante

Madrid, 8 de marzo, (por correo). —Ha fallecido en Valladolid el estudiante de 19 años Angel Avella Roman quien el pasado domingo con motivo de la celebración de un mitin fascista fué bárbaramente golpeado por un grupo de socialistas quienes le destrozaron el cráneo con una porra de hierro.

Con motivo de la muerte de dicho estudiante, los estudiantes izaron esta mañana en el balcón de la Universidad la bandera del centro a media asta al mismo tiempo que el catedrático don Vicente Gay rezaba desde el mismo balcón un padre nuestro por el alma del finado.

Desde la Universidad los estudiantes se trasladaron a la Facultad de Medicina para orar ante cadáver de su compañero, expuesto en el anfiteatro convertido en capilla ardiente. Allí surgió un incidente entre el Sr. Gay y otro catedrático de la Facultad de Medicina sobre la conveniencia de concurrir los claustros de ambos centros docentes a pedir al gobernador autorización para asistir a la conducción del cadáver.

Anteriormente se había celebrado una reunión de alumnos, con el decano, en la cual se acordó, además, izar la bandera a media asta y abrir un expediente para comprobar si, como parece, capitaneado el grupo que agredió al Sr. Alegre dos alumnos de Medicina, que acaban de terminar la carrera; uno de ellos ayudante de cátedra y comunista.

Más tarde los estudiantes intentaron entrevistarse con el rector de la Universidad, y al dirigirse a su domicilio fueron apedreados por un grupo numeroso de socios de la Casa del Pueblo. Acudió entonces la fuerza pública, que disolvió los grupos y practicó algunas detenciones.

Esta tarde un grupo de unos setenta obreros ferroviarios trataron de agredir en la plaza de Colón a un empleado también ferroviario, pero éste pudo escapar y llegar hasta la estación del Norte.

Se ha suspendido la velada nocturnal que con motivo de la fiesta del estudiante iba a celebrarse esta noche en el teatro Calderón.

El cadáver del estudiante Avella será trasladado esta noche, sin manifestación alguna, a la estación del Norte para ser conducido a Asturias.

DEMANDA POR LA SUMA DE P142,500

Rosario Gonzales Castro Vda. de Azaola ha demandado ante el juzgado de primera instancia de Manila a Gaston O'Farrell tratando de recobrar de esa la suma de P142,500 que según ella, tuvo que pagar al Banco Nacional en virtud de una sentencia.

La demandante fue fiadora de O'Farrell en relacion con una obligacion de P300,000 a favor del Banco Nacional. No habiendo pagado dicha obligacion el banco les demando. La demandante impugna hoy el documento que el demandado le habia hecho suscribir entonces.

SE LEVANTABA CANSADO Y TENIA MAL APETITO

Mangatarem (Pangasinan). "Los síntomas que mas me molestaban eran cansancio al levantarme, pobre apetito, sonidos extraños en los oidos, dolor de espalda y una gran nerviosidad. Acabo de tomar la segunda botella de Anticalculina Ebrey y la mejoria ha sido sorprendente." Los síntomas que aquejan a los que padecen de enfermedades de los riñones, higado y vejiga: albúmina en la orina, dolores de espalda, orina turbia y escasa, ojos y piel amarillentos, enflaquecimiento, manchas en las manos, rozaduras o descomposiciones en los pies, dolor y sensacion de quemadura al orinar, etc., desaparecen ante el poder descongestionante, vigorizante e higiénico de la Anticalculina Ebrey.

Anticalculina EBREY

Anticalculina Ebrey contiene jugos extraidos de plantas frescas y con su uso se consigue dormir sin usar drogas, más energía, mejor apariencia, más apetito, desinflamando los órganos interiores, dándole nueva vida y vigor. Los frascos de Anticalculina Ebrey llevan saludables consejos.

En todas las farmacias.

CADA 100 c.c. contiene: Solucion Ricina 62.55 c.c. Ext. Fl. Sabal. 3.25 c.c. Ext. Fl. Uva Ursi, 3.25 c.c. Ext. Fl. Ez de Maiz, 3.25. Alcohol de Caña, 27.70 c.c.

Lea LOS ANUNCIOS CLASIFICADOS

VIGORIZANTE

La Saludable Cerveza Negra San Miguel!!

Hecha con la mejor calidad de malta y lupulo rica en fosfatos y minerales—una bebida que enriquece la sangre.

San Miguel BREWERY

M.E.C.D. 2016

PAGINA SOCIAL

De la COLONIA ESPAÑOLA

Por Gloria Romero Salas
Teléfono 5-62-29

La Sra. Da. Vicenta Ortiz Vda. de Pardell celebró el domingo dia primero del actual su 80.o cumpleaños, por cuyo motivo estuvieron a saludarla y ofrecerla sus felicitaciones, D. Miguel Pujalte y señora, D. Jose Garcia y señora, D. Ernesto Loewinsohn y señora, D. Victoriano Hernandez y señora, Herbert Horley y señora, D. Jose Pardell y señora, Da. Maria Vda. de Robles, Da. Julia de Bota, Da. Ana A. Vda. de Gonzalez, Da. Maria Vda. de Rubiano, Da. Josefa Vda. de Quiles, Da. Cecilia Vda. de Horley, las señoritas Carolina y Maria Villanueva, Maria Pardell Trinita Gonzalez, Maria Robles, Carmen y Mercedes Bota, Carmen y Rosario Jimenez, Sissy Horley, Pilar Aser. Y los señores Ramon Villanueva, Fernando Aser, Cuchi Gonzalez, Ramon Jimenez.

Hoy han salido para Pangasinan desde donde procederan a Baguio, para pasar unos dias los Sres. de Gonzalez Diez (D. Florencio).

NOTICIERO RELIGIOSO

Jueves, 5 de abril

Calendario de hoy: Ss. Vicente Ferrer c., Zenón e Irene mm.
Calendario de mañana: Ss. Sixto y Celestino Pp. mm., Celso y Timoteo m., y Catalina de Palencia.

EN LOURDES

La archicofradía de Nuestra Señora de Lourdes establecida en su propia Iglesia de PP. Capuchinos de esta Ciudad de Manila, celebrará su función mensual el sábado próximo día 7 de abril con los cultos siguientes:

Mañana—A las 6 misa de Comunión General cantándose durante la misma, motetes a Jesús Sacramentado, con acompañamiento de órgano.

Tarde.—A las 5:45 se dará principio a la función con el rezo del Santísimo Rosario: luego seguirá la hermosa práctica de la devoción Sabatina, y el sermón que predicará el Rdo. P. Director, finalizando con el canto de la Salve.

POR SAN VICENTE FERRER

Desde el día 2 de abril se celebra el solemne novenario que en honor del gran taumaturgo San Vicente Ferrer dedica la comunidad de los PP. Dominicos de esta Ciudad en la iglesia de Santo Domingo.

Todos los días desde las 4:30 hasta las 7:30 de media en media hora habrá misas rezadas en el altar del Santo dándose a besar la reliquia del mismo al terminar cada una de ellas. Todos los días a las 6 y 7:30 habrá misas cantadas. El día 8 la misa cantada de 7:30 será a las 8. Después de la misa cantada de 7:30 y el día 8 después de la Misa Solemne de las 8, se rezará la Novena siguiendo una Letrilla al Santo y terminando con la Oración al mismo.

Los cultos de la tarde, empiezan a las 5:45 con la Exposición de S. D. M. Seguirá el rezo del Santo Rosario, Sermón, Novena, Gozos; Salve cantada a la Virgen, dando fin a los cultos con la Solemne Reserva del Santísimo. El último día, terminada la Solemne Reserva del Santísimo, se dará a besar, a los fieles, la Reliquia del Gran Santo y Taumaturgo. Esta tarde predicará el R. P. Fr. Tomás Tascón.

CONGREGACION DE MARIAS

Hoy, a las 5:30 de la tarde habrá en la iglesia de San Ignacio, función de la Congregación de Marías, encargándose de los cultos los turnos 5 y 22 presididos respectivamente por Da. Josefa E. de Fernández y Da. Beatriz B. de Romualdez.

EN GAGALANGIN

Todos los domingos en la iglesia de Gagalangin hay misas de 6 y 8.

EN STO. DOMINGO

Todos los terceros domingos de mes habrá procesión del Santísimo por el Claustro de Santo Domingo a las 8 de la mañana.

El 28 de cada mes a las 5:30 a.m.

EN STA. CRUZ

Todos los martes hay misas en el altar de San Antonio de Padua a las 5:30 y a las 6:30 de la mañana.

Los Terceros Domingos hay procesión del Santísimo después de la misa de ocho

EN SAN AGUSTIN

Misas los domingos y días festivos: a las 5:00, 5:30, 6:00, 6:30, 7:00, 7:30 y 8:00.

Breve explicación del Evangelio en todas las misas.

Los domingos a las 5 de la tarde: Rosario y Bendición con el Santísimo.

Todos los sábados: Misa con órgano a las 7 en el altar de la Consolación y Salve cantada.

El día 22 de cada mes, a las 7, misa cantada en el altar de Sta. Rita.

El cuarto domingo de cada mes: a las 8, procesión de la Archicofradía de la Correa y Misa solemne con sermón.

Bellas colaboradoras en la organizacion de un acontecimiento social en Pampanga

MARIA KALAW

MONINA ACUÑA

ENGRACIA LACONICO

PACITA DE LOS REYES

MARIA OSMEÑA

Beldades nacionales y chicas conocidas de Manila, invitadas expresamente forman un comite especial que se encarga de cooperar con los organizadores de la fiesta anual del Mountain-Side-Club, señalada para el domingo proximo, en Magalang, Pampanga. Integran el comite especial las siguientes señoritas: Clarita Tan Kiang, Miss Philippines de 1934; Monina Acuña, Miss Philippines de 1930; Maria Kalaw, Miss Philippines de 1931; Pacita de los Reyes, Miss Philippines de 1929; Engracia Laconico, Miss Philippines de 1933; Maria Osmeña, Maria Marta Albert, Conchita Sunico, Lucy Pamintuan, Nora Diokno, Pacita Zabarte, Carmeling del Rosario, y Alicia de Santos. La larga lista de invitados a la recepcion y baile del Mountain-Side-Club, incluye a los siguientes:

Sres. de Osmeña, de Roxas, Trinidad, W., Pecson Javier, Sunico, Bayot, Rovira, Revilla, Guevara, Ocampo, Paras, Buyson, Abad Santos, Nepomuceno Rodriguez, Gob. Liwag, Ilagan, Baluyot, Aquino, Dizon, Ventura, De Leon, Gutierrez David, Panlilio, Hizon, Kalaw, Genuino, Morales, Fajardo, Dr. Tee Han Kee, Gob. Sevilla, Guanzon, la Sra. Vda. de Pamintuan, señoritas Pacita Ricafort, Purita Gomez Corazon Hizon, Didi y Lulu Valera, Relucio, Lagdameo, Lazarin, Bautista, Joson, Sevilla, De Asis, Fajardo Luna, Paras, Alonso, De Leon, Lumanlan, Purita y Evelina Kalaw, y Gloria Trinidad.

Palma y Sumulong hablaran en una velada popular

El sabado comienzan los festejos populares en honor del principe de los poetas tagalos Francisco Baltazar (Balagtas) organizados por el pueblo de Pasay. La fase principal de estas fiestas sera la velada que se celebrara en la noche del sabado; en ella hablaran el ex-presidente Rafael Palma y el ex-senador Juan Sumulong y recitaran poesias la Srta. Luisa Laconico (Miss Luzon de 1934), la Srta. Milagros Mat. Castro, la Srta. Carmen Herrera, y los vates tagalos Srta. Epifania Alvarez, Florentino Collantes, Jesus Esguerra y Domingo Raymundo.

Otros que participan en el programa, son, la banda de los boy scout de Letran, la banda de los boy scout de Malate, el grupo Ravengar, el violinista Alejandro Romano Francisco Vasquez, Clodoaldo Navarro, Lucio Alejo, Remigio Mat Castro, y una popular orquesta.

Las bandas de Letran y los boy scouts de Malate recorreran las calles de la poblacion desde las 4:00 p. m., anunciando el comienzo de los festejos. El domingo habra juegos populares y deportivos desde las ocho de la mañana. Las beldades nacionales de 1934 Srtas. Clarita Tan Kiang, Marcelina Cuenca, Consuelo Villamor y Luisa Laconico presidiran los juegos desde la tribuna.

Pañgilinan-Navarro

El domingo pasado y en la iglesia del Espiritu Santo unieron su suerte en el sagrado vinculo del matrimonio, la Srta. Prisçila Nava-

De la fiesta social ofrecida recientemente por la Siamese Student Association de Manila

Estos son los componentes de la linea de recepcion en la fiesta de la Siamese Student Association. De izquierda a derecha: Srta. Tawan Suriwongse, Dhavi Aswananda (presidente de la asociacion), Srta. Sylvia Ogle, Pue Rochanapuranandana, y Srta. Sripai Tantbirojn. La recepcion y baile, organizados con motivo del Año Nuevo siames, tuvieron lugar en el Manila Hotel, cuyos salones se vieron muy concurridos y animados desde las nueve de la noche. El abogado Perkins, consul de Siam en Manila, figuraba entre la nutrida y selecta concurrencia.

Almuerzo de despedida en honor al presidente del Sugar News

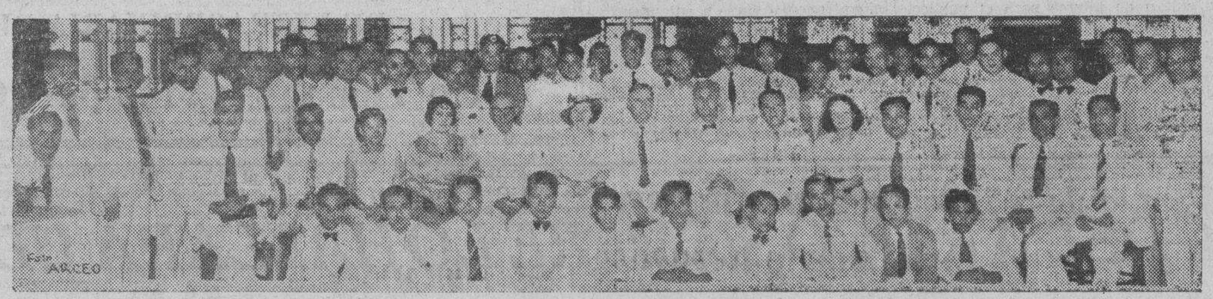

Mr. Leonard C. Moore, presidente de The Sugar News, y su distinguida señora fueron objeto de una cordial despedida de parte de sus empleados, el sabado pasado. El agasajo consistió en un almuerzo, y el mismo tuvo lugar en el Oriental Grill con asistencia de numerosos comensales. La fotografia presenta un grupo de la nutrida concurrencia; en medio aparecen los huespedes de honor Mr. y Mrs. Leonard C. Moore. Los Sres. de Moore se marcharon ayer para un extenso viajej por los paises del Oriente.

Opereta infantil presentada en una velada de fin de curso

La velada de fin de curso del San Sebastian Elementary School se caracterizó por su programa original y bien elaborado presentado por alumnos habilmente adiestrados. La concurrencia premio con entusiastas aplausos a los pequeños artistas. En la fotografia aparecen los protagonistas de la preciosa opereta 'The Rainbow's End,' la gran atraccion del programa. La principal Srta. Catalina Jocson y las maestras de 'San Sebastian' recibieron felicitaciones por el exito de la funcion.

Los Rodriguez de Bacolor ofrecieron almuerzo y baile

Bacolor, Pampanga, Abril 3.—La residencia de los Rodriguez fue escena el domingo pasado de una amena reunion que duro todo el dia, asistiendo a la fiesta numerosos amigos de Manila y Pampanga. El party se dio con motivo del cumpleaños de la señorita Gloria Rodriguez, distinguida debutante de la sociedad pampangueña. Los invitados fueron obsequiados con un esplendido almuerzo.

Baile, juegos de salon y otros entretenimientos amenizaron la reunion. Entre los concurrentes se hallaban, las señoritas Amalia Urquico, Aida Urquico, Virginia Urquico, Lety Lazatin Luz Paterno, Estela Uypangco, Nene Santos, Felicidad Santos, Rosario Manuel, Marcelina Mercado, Pilar Paterno, Beatriz Rodriguez, Alegria Rodriguez, Amalia Carlos, Lety Rodriguez, Elisa Rodriguez Consuelo Carlos, Agnes Rodriguez y Primitiva Calma; señores Virgilio Rodriguez, Remedios Rodriguez, Augusto Hizon, Bienvenido Hizon, Rene Rodriguez, Angel Rodriguez, Ernesto Lazatin, Roman Manuel, Nenito Rodriguez, Abelardo Rodriguez, Adolfo Palma, Yen Rodriguez, Marcelino Santos, Roberto Nicdao, Joaquin Gonzales, Arsenio Martinez, Ciceron Angeles, Pablo Datu, y muchos mas.

Misas en sufragio de Marcos L. Roces

Mañana se cumplirá el primer aniversario del fallecimiento de Don Marcos L. Roces ocurrido en esta capital el 6 de abril de 1933. Las misas que se celebren en varias iglesias mañana seran aplicadas en sufragio del alma del difunto. En el templo de los Padres Paules se diran misas en las siguientes horas: 5:30, 6:00, 6:30 y 7:30 a. m.; en el Monasterio de los Redentoristas, en Baclaran, se celebraran misas a las 6:30 y las 7:00 a. m.; en la iglesia de San Beda, a las 7:00 a. m.; en los templos de San Ignacio y Ntra. Sra. de Lourdes, a las 6:30; en la iglesia de Santamesa, a las 6:30 y a las 7:00, y en la Catedral de Baguio, a las 7:00 a. m.

ASUNCION LOANCO
Dara lecciones de canto en su residencia y a domicilio
Para informaciones
Tel. 2-35-84, 334 Bambang

Cena en honor a Dña. Magdalena Viuda de Cuaycong e hijas

La Sra. Magdalena Vda. de Cuaycong y sus dos hijas Maria Teresa y Anita Cuaycong, de Fabrica, Negros Occidental, fueron agasajadas anoche con una esplendida cena por el Sr. Jose Teodoro y señora.

La familia Cuaycong se aloja en el Plaza Hotel.

Gran Liquidacion
por Cierre del Negocio
Por Una Semana Solamente
Acuda al BON MARCHE
75 Real, Intramuros
Trajes de Sras. de Voal y de Seda
Trajes de Niñas de Voal y de Seda
Ropa Interior para Señoras
Sombreros, bolsos, cuellos de organdie, alhajas de fantasia, perfumes, etc.

PERSONALES

El Sr. Antonio E. de Guzman, de la oficina de la Camara de Representantes, guarda cama desde hace dias aquejado de una enfermedad.

Entre los miembros de la "younger set" de Manila que actualmente estan veraneando en Baguio se hallan las Srtas. Pacita Roxas, Lulu Balmori, Vicenta Bayot, Pacita Gana y Carmen Bayot.

El lunes bajaron de Baguio los esposos Carlos Pellicer y Colon Gonzalez.

El joven arquitecto Sr. Gregorio Gutierrez se halla tambien en la ciudad de los pinos. Volvera a fines de este mes.

En el cumpleaños de la Srta. Angelita Mañalac

Muy animada, a pesar de su caracter familiar, resulto la fiesta de cumpleaños de la señorita Angelita Mañalac el domingo pasado. La reunion se dio en la residencia de la familia en Quiapo. Entre los concurrentes se hallaban, el Sr. Borja, hermano del ex-juez Borja de Misamis, las Srtas. Antonia Orozco, Veronica Celis, Dolores Casas, Consuelo de la Cruz, las hermanas Pineda, el Sr. De Juan, Celis, Neri y varios mas.

Boda

La señorita Rosario Dancel, de Manila, que el dia 8 de abril contraerá nupcias en Dansalan, Lanao, con el Teniente Angel Magallanes, de la Constabularia. El Teniente Magallanes es natural de Bohol. Actualmente se halla estacionado en el Camp Keithley, Lanao. La Srta. Rosario Dancel fue una de las princesas de la corte de Carmen II en el imperio carnavalino de 1925.

Josefina Gonzalez anfitriona en Baliuag

Con motivo de su graduacion en la Universidad de Sto. Tomas, la Srta. Josefina Gonzalez ofreció un baile en la casa de sus padres en Baliuag, Bulacan, el domingo pasado por la tarde. A la reunion asistieron muchos amigos y amigas de la anfitriona.

La Srta. Gonzalez fue asistida por sus hermanas Corazon y Gloria.

Entre los presentes estaban: Sra. E. Rustia, Sra. F. de Tagle, Dr. J. B. Carlos y señora, Sra. de Go Quiolay, Sra. de A. Fernando, Srtas. Carlos, Rustia, Go Quiolay, Go, Rodriguez, Valencia, Sauco, Ponce, Vergel de Dios, Valero, Quijano, y Sres. A. Valencia, G. R. Carlos, Chan, Oliveros, Lara, Sauco, Baltazar, Rivera, y otros mas.

Lea LOS ANUNCIOS CLASIFICADOS

SE VENDEN algunas Semillas PARSONS ya plantadas que han crecido en nuestra estacion experimental, en tiestos listos para ser trasplantados en el terreno de su jardin:

No. 10	AGERATUM Mexicanum	Flores Sedosas
" 12	" "	Nanum—Flores Sedosas
" 74	CELOSIA Cristeta	Cocks comb
" 88	CHEIRANTHUS Cheiri	Wallflower
" 139	DIANTHUS Chinesis	
" 142	"	Semperflores—Claveles
" 120	DAHLIA Cactus double	
" 122	"	Collarette
" 123	"	Coltness Hybrids
" 124	"	Gigantea double

Precios 20 y 30 cts. una

PARSONS HARDWARE CO., INC.
805 Echague, Manila.

Tire ese CEPILLO DE DIENTES *gastado*

COMPRESE UN
Pro-phy-lac-tic
CZ6

CUESTA MENOS PORQUE DURA MAS

¡Aquí tienen un regalito para los chicos! Con cada tubo de Crema Dentífrica Listerine, o cada Cepillo Pro-phy-ac-tic que usted compre, recibirá *gratis*, mientras duren, una careta en colores del famoso ratoncito del cine Mickey Mouse o de su compañera, Minney Mouse. Consígase una ahora mismo—en cualquier farmacia o tienda.

Cuando la *Sequedad* disgusta . . . cuide su *Cutis Exterior*

Lady Marian Cameron
cuida su delicada piel con las Dos Cremas Pond's

Para evitar *Arrugas* debe usted cuidar la capa *Interior del Cutis*

AUNQUE parezca increible, su cutis consiste en realidad de dos capas—Interior y Exterior. Cuando las pequeñas glándulas alimenticias que se encuentran en su cutis interior cesan de emitir los aceites saludables que conservan su cutis terso y radiante, las arrugas se producen.

Una Crema Aceitosa para su Cutis Interior — Para evitar arrugas hay que alimentar el cutis con crema aceitosa. La Cold Cream Pond's suple precisamente las materias grasas necesarias. A la vez, esta crema penetra los poros y desaloja las particulas de basura, los cosméticos, y el polvo allí acumulados.

Una Crema No Grasa para la capa Exterior—El cutis exterior requiere un cuidado distinto. El viento y el sol le roban su humedad natural. Para reparar esta pérdida pruebe la Vanishing Cream Pond's. Esta delicada, no aceitosa crema, contiene una substancia especial que restituye la humedad perdida. Una sola aplicacion disipa las asperezas, sequedad, imperfecciones. Empléese tambien como base para los polvos. Dejará su cutis liso, suave como la seda.

Pruebe este sencillo Tratamiento diariamente

1. Todas las noches, limpie y vigorice su Cutis Interior con la Cold Cream Pond's. Repitase haciendo un masaje vigoroso.
2. Cúbrase el Cutis Exterior con la Vanishing Cream Pond's, dejandola sobre el cutis toda la noche.
3. Por las mañanas, y durante el dia, otra limpieza con la Cold Cream. Luego la Vanishing Cream. Entonces los cosméticos.

Empiece hoy mismo, verá como las Dos Cremas Pond's suavizan y tonifican su cutis—la defienden contra arrugas y asperezas.

MUESTRAS GRATIS—*Envie el cupon y 10c. para cubrir el franqueo etc., y recibirá usted muestras gratis de las dos cremas Pond's y de los delicados polvos para el cutis que Pond's manufactura ahora indique el color. Natural [ ], Rosado [ ], Moreno [ ].*

Dodge & Seymour, Ltd., Dept. C-53
Insular Life Building, Manila, P. I.

Nombre .....

Dirección .....

Marca Registrada, 1934, Pond's Extract Company

UNITED STATES OF AMERICA
THE GOVERNMENT OF THE PHILIPPINE ISLANDS
MANILA

BEFORE THE PUBLIC SERVICE COMMISSION

Case No. 38945
FLORENCIO BASCARRA & MANILA ZAMBALES TRANSP. CO., INC.
Applicants.

Application for the approval of the sale and transfer of the auto-truck business of the former in favor of the latter.

ORDER

Pursuant to the provisions of subsection (h) of section 16 of Act No. 3108, as amended, Mr. Florencio Bascarra and the Manila-Zambales Transp. Co. Inc. have filed with this Commission on February 13, 1934, an application for the approval of the sale and transfer of the auto-truck transportation business of the former in favor of the latter together with all the rights and privileges acquired by the vendor under the certificates of public convenience issued in Cases Nos. 13315 and 29554, covering the operation of the said auto-truck service between Manila-Subic via Olongapo, including in the said sale three auto-trucks FORD in consideration of the sum of SIXTEEN THOUSAND FIVE HUNDRED (P16,500.00) PESOS.

After due consideration, the Commission believes that the sale and transfer above mentioned may be, and the same is hereby provisionally approved, without prejudice to considering any protest that may be filed with this Commission against the same on or before April 26, 1934, and on the understanding that the transferee, the Manila-Zambales Transp. Co. Inc. assumes the responsibility in the operation of the said auto-truck business in accordance with the conditions of the certificates of public convenience granted in Cases Nos. 13315 & 29554.

The applicants are hereby ordered to publish this order, twice in either "The Tribune" or "La Vanguardia" at least fifteen days prior to April 26, 1934, and to submit to this Commission the affidavit of the manager of the newspaper wherein this order has been published as evidence of such publication. The applicant-vendor, Florencio Bascarra, is hereby required to submit to this Commission on or before the aforementioned date a statement of his capital investment in accordance with the form hereto attached. Failure to comply with any requirement provided in this order will be sufficient ground for the immediate dismissal of this case and the withdrawal of the provisional authority herein granted. Upon the expiration of the time fixed to file any protest, bring this case up anew for final determination.

This order takes effect on the date hereof.

Entered, Manila, March 26, 1934.
ALEX. REYES,
(Judge, Court of First Instance)
Associate Commissioner.
Certified Correct:
ERNESTO A. ALCALA
Assistant Secretary
Public Service Commission.

(4-5-abr.-34)

BRILLANTES
Tallamos de nuevo o pulimos Brillantes rotos o de formas anticuadas.
Telefono 2-16-80
TASACIONES GRATIS
MANILA DIAMOND CUTTERS CORP. Heacock Bldg. 7.o Piso

M.E.C.D. 2016

NO ESTA EN LO CIERTO PAREDES, SEGUN REMIGIO

Este dice que los pros no han obstaculizado la labor de Quezon

Las manifestaciones hechas a la prensa por el Speaker Paredes, defendiendo la actitud de los "antis" y pidiendo justicia para los mismos, no están de acuerdo con los verdaderos hechos que han tenido lugar en Manila y son de conocimiento general. Esto lo dice el representante Prudencio A. Remigio al contestar dichas manifestaciones del Speaker. Los "antis", jamás concurrieron con los "pros" cuando éstos abogaban para que se reviva la ley, en vez, estuvieron obstruyendo dicho movimiento tanto en Manila como en Washington y solamente cuando se convencieron de que sus esfuerzos eran vanos, aparentaron aceptar la ley. La contestación del representante Remigio al Speaker Paredes, dice:

"Mientras los "antis" no confiesen el atentado que han cometido contra la Ley de Independencia, y hasta tanto que ellos no se muestren sinceros para con el pueblo y reparen los daños causados a éste durante los 18 últimos meses en que han jugado con la suerte del país; y mientras no desistan de su política arrogante, insidiosa y falaz, y vuelvan en sí y reconozcan el mérito a los que lo merecen, no pueden ni tienen derecho a la justicia que piden.

"El advenimiento de la Independencia Filipina, por virtud de la repromulgación de la Ley HHC, y contra la cual han trabajado los "antis", se debe a la justicia de la causa y a los buenos deseos del Presidente y Congreso Americanos para con el pueblo filipino.

"Los "antis" en Filipinas, así como sus liders en Washington, jamás concurrieron con la petición de los "pros" para revivir la referida ley HHC; por lo contrario, la obstaculizaron, celebrando aquí manifestaciones de adhesión al Bill King y abogando en Washington por otros bills de imposible aprobación; y, solo, cuando vieron que sus esfuerzos eran vanos, aparentaron aceptar como aparentemente aceptan hoy la ley, reclamando, sin embargo, el laudo del pueblo como si fueran los gestores de la misma.

"Esta sorprendente actitud y la prisa que tienen para aceptar la ley en una sesión especial de la Legislatura actual, en la que ellos preponderan en número, debe merecer seria meditación por parte de los que verdaderamente desean el bienestar del pueblo".

Los que trabajan en Eskimo no actuan, viven la vida del esquimal

Las personas que participan en la película Eskimo no eran actores, por supuesto, incluyéndose los blancos que representaban la tripulación del buque y la policía. Freuchen hizo el papel de capitan del barco; el director Van Dyke el de inspector de policía, Joe Sauers, Ed Dearing, Eddie Heart, todos abandonaron sus labores en la producción para convertirse en actores en algunos episodios. Los esquimales eran simplemente los esquimales. Les indicaba por medio de un interprete lo que debian decir, y ellos lo decian. Hacian las cosas que se les pedia en la forma que ellos sabian hacerlas. No habia instrucciones del director acerca de como debian moverse. Y es esto mismo lo que hace interesante la película. Era la gente del Norte viviendo su propia vida.

Habia entre ellos individuos de gran fuerza de caracter. Ibrulik, por ejemplo, vivia en una aldea situada sobre un escarpado risco cerca del Cabo Lisburne. Hará dos años, algunos agentes del gobierno descubrieron una bonita isla y preguntaron a los aborigenes si deseaban habitarla. No, dijeron los aludidos. Durante muchos años habían batallado por la vida en la cima de esa roca. Si se mudaban a la isla, donde la existencia era mas facil, tal vez se volverian débiles. Debilitarse es el temor continuo de los esquimales.

Philip Nunooruk, de la isla del Príncipe de Gales, que hace de delator en la película, es un artista. Talla en marfil de morsa herramientas, figuras y estatuas que canjea despues por lo que le hace falta.

Leo, que representa el rol del hijo mayor, ha viajado hacia el sur hasta Nome. Es instruido y a pesar de su oficio de cazador, trata de amoldarse a las costumbres americanas.

Mala nació en Candle, Alaska, se hizo cazador, asistió a las escuelas publicas y luego formó parte de la expedición Rasmussen. Alli le enseñaron a manejar la camara, en lo que se ha hecho muy diestro. Sirvió en calidad de fotografo en otras expediciones, y despues quiso venir a Hollywood para dedicarse a fotografo cinematográfico. En vez de eso, se le hizo primer galán... y además jefe de caza, intérprete y enviado general a todas las tribus. Va a ser una sensación en el cine.

El pequeño Upik, un infante, era la alegría del campamento. Es hijo de Carl Kamesuk; y Dortuk, la madre, es la que llamaban "la Garbo del Artico". La pareja no hablaba inglés. Dortuk echaba mucho de menos su país en Hollywood, asi es que se hicieron esfuerzos especiales para terminar con ella antes que con los demas aborigenes. Mas, a pesar de todo, fue despachada algo tarde. Y tuvo que quedarse en Seattle... donde dió a luz un nene. Tal vez fue una ventaja para ella, porque tuvo asistencia esmerada en el hospital. Las mujeres esquimales no se preocupan mucho de eso, sin embargo; por lo general, están levantadas y trabajando dos horas despues del alumbramiento. Probablemente por esta razon es tan alta la mortalidad infantil en su país.

Mala, el cazador sin par, ora por la paz.

La vida y el amor entre los esquimales

Generalmente el papel que desempeña la mujer en un pueblo indica el grado de barbarie o civilización en que éste se encuentra. No asi entre los esquimales de Alaska, donde resulta casi imposible definir la posición de la mujer, pues la moral de los esquimales apenas puede compararse con la de otros pueblos. En un drama esquimal recientemente filmado en el Artico, "ESKIMO", la Metro-Goldwyn-Mayer ofrece una exposición imparcial de la vida y costumbres de aquella raza.

La maternidad y la labor domestica son solo incidentes en la vida para la mujer esquimal. Diligente a su manera, ella emplea los dientes y las encias para una diversidad increible de usos. Como todas las prendas de vestir se hacen de pieles de animales, no habiendo en aquella región medio alguno de prepararlas con tal objeto, las mujeres suavizan las pieles y les dan flexibilidad masticándolas por tiempo prolongado. Los esquimales preservan grandes reservas de carnes para el invierno, estación en que la congelación de las aguas y el frio intenso impiden la caza; entonces las mujeres suavizan con los dientes pedazos de carne antes de las meriendas, y despues los sirven a los miembros de la familia. En muchos casos, cuando el alimento está demasiado caliente o demasiado frio, la mujer lo retiene en la boca hasta haberlo entibiado para el paladar de los demas comensales.

Es extraño que en una región donde la mujer despliega tanta laboriosidad, no tenga arte ni parte en asuntos matrimoniales. Corresponde sólo al varon elegir consorte; la mujer debe sentirse honrada por la elección. Si un amigo del marido se siente acongojado por causa cualquiera, aun por la soledad, o acaba de regresar de una larga y fatigosa cacería, el marido se considera obligado a prestarle la propia esposa para que le acompañe y le consuele. La mujer no tiene nada que decir. Analogamente, el mercader de raza blanca, de visita en la comarca, goza del privilegio de amancebarse con una o varias mujeres esquimales durante su estadia. Esta es cuestión de cortesia y hospitalidad hacia el forastero.

Cosas no sabidas sobre el esquimal

Entre todas las nociones geográficas vagas e incompletas que posee la generalidad, ninguna tan confusa como la concepción de la vida en el Circulo Polar Artico. La Metro-Goldwyn-Mayer acaba de hacer un laudable esfuerzo para aclararla. "ESKIMO" es producto de nueve meses de labor en el Artico y ocho meses de preparación de la película en los estudios de aquella empresa.

"ESKIMO" no es en sentido estricto una película hecha con fines educativos; esto es, no se tomó con la intención de registrar los fenómenos atmosféricos y sociales de la vida en el norte. Se trata puramente de un drama, y las escenas de color local que se presencian, tales como la caza de caribús, morsas, ballenas y osos blancos, las danzas tribales de los aborígenes y la manera como construyen sus viviendas, figuran en la cinta por ser pertinentes al desarrollo de la acción dramatica. Desde luego, "ESKIMO" revela muchas costumbres esquimales. La mas sorprendente y menos conocida, la costumbre por la cual el marido puede dar en prestamo a su mujer, constituye tema principal de la historia filmada.

Algunas informaciones preliminares sobre la vida esquimal, que no se encuentran en la película, resultan de interes para el publico.

Comencemos por la palabra "eskimo" misma y sus derivados. Esta palabra, es desconocida para los esquimales, no hallándose en su idioma. Se debe a los indios algonquines, vecinos de los esquimales, y significa literalmente "comedor de pescado crudo". Estudiando el origen de los esquimales se descubre que proceden de la region noroeste de los Estados Unidos y están ligados por estrechos lazos de sangre con otras tribus indias de la América septentrional.

En tiempos inmemorables comenzaron a emigrar hacia el norte; no existe información precisa sobre el tópico. Sin embargo, se sabe que a pesar de las inmensas distancias que separan a las diversas tribus esquimales, diseminadas en Alaska, Groelandia e Islandia, han conservado intactas sus costumbres durante mil años, y sus diferencias de lenguaje son tan leves que los sociologos que han aprendido el esquimal pueden darse a entender facilmente en cualquiera tribu. La población total de los esquimales es de treinta y dos mil.

Una de las concepciones populares mas erroneas se refiere al medio ambiente, creyéndose que los

(Continua en la Pág. 11)

MUY EXCELENTES RESULTADOS DA UN TRATAMIENTO

Labor de la Anti-tuberculosa en el sur que merece calidos elogios

Que los resultados excelentes en relación con el tratamiento y el control de la tuberculosis por las tres clínicas en Cebú, Cebú, Iloilo, Iloilo, y Vigan Ilocos Sur, están creando interés nacional, es lo que se ha sabido ayer en la Liga Antituberculosa. La Liga ha recibido informes donde dicen que los periódicos de las mencionadas provincias están alabando altamente las actividades de los dispensarios de esta sociedad.

El Dr. José B. Avellana, médico encargado del dispensario en Cebu, Cebu, ha llevado a cabo con gran éxito varias operaciones sobre pacientes tuberculosos que resultaron completamente curados.

También se han recibido informes de las operaciones hechas por el Dr. Juan E. Solloza, médico encargado de la clínica en Iloilo, Iloilo, y del Dr. Serafin D. Feliciano, del dispensario de Vigan, Ilocos Sur.

El siguiente recorte de un periódico de Cebú, Cebú, habla de la labor hecha por el Dr. Avellana:

"Ciento noventa y nueve pacientes han sido examinados de los cuales sólo 27 fueron hallados positivos. Un promedio de 20 pacientes visitan la clínica diariamente. El Dr. Avellana operó con éxito el miércoles por la tarde a Domingo Solon de pneumothorax en el Southern Island Hospital. Solon es un anterior paciente del Sanatorio de Santol y actualmente está trabajando en la oficina de Sanidad en Cebu.

Fotografia tomada durante la filmacion de la emocionante película "Eskimo," demostrando la Baterias EVEREADY en uso en el helado Artico.

En la Frialdad del Artico

o en el calor de los Trópicos

Las Baterias de Radio

EVEREADY

TRADE MARK

Dan Magnificos Resultados

POTENTES — — — — — — — — — — ECONOMICAS

DE MAYOR CLARIDAD, VOLUMEN Y DISTANCIA

DE EXTRAORDINARIA DURACION

Un Tamaño y Tipo para Cada Radio

LA TEMPERATURA FRIGIDA DEL ARTICO SIEMPRE LO HALLARA UD. EN LA

NORGE

REFRIGERACION

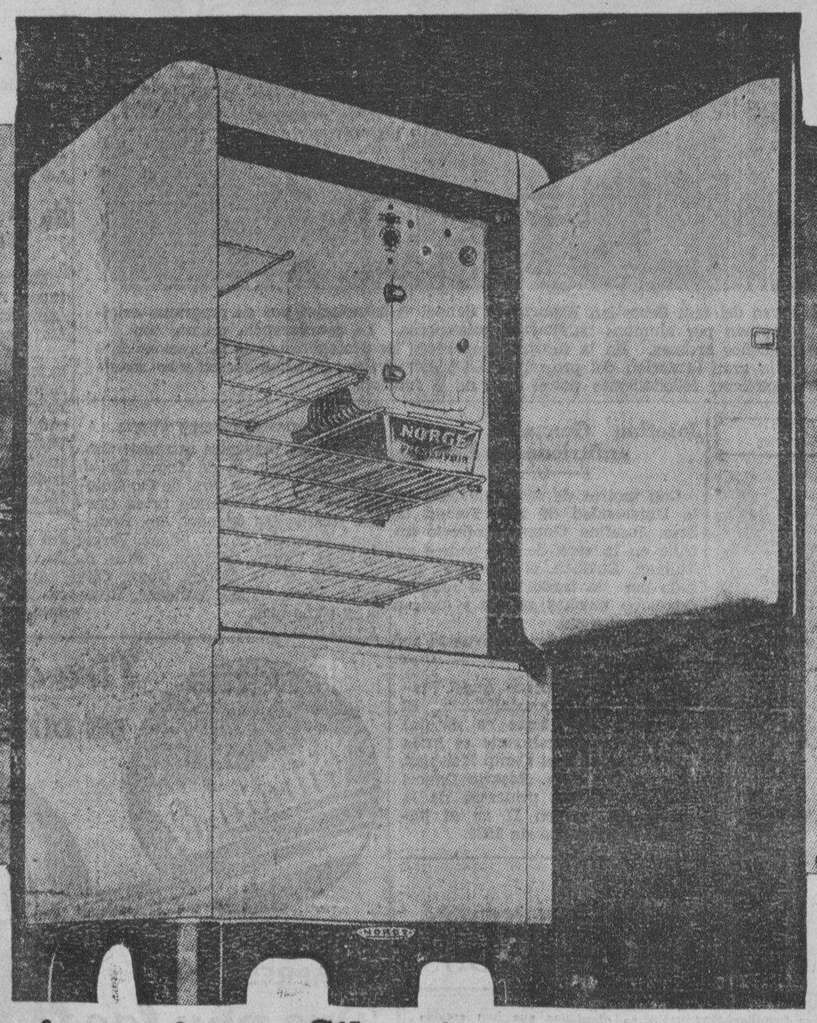

"ROLLATOR"

Se Destaca por su Belleza....Funcionamiento Silencioso....Economico en el Uso....Siempre Eficiente

PARSONS HARDWARE CO., INC.

805 ECHAGUE — MANILA — P. O. BOX 422

M.E.C.D. 2016

Eskimo, dramatico, espectacular, conmovedor, en el Ideal

Impresionante amalgama de pasion, ternura y comedia

"Hasta en el Largo Sueño, (la muerte) quiero que tus brazos me rodeen". Estas frases conmovedoras anuncian el final de una de las escenas dramáticas,—quizás la más emocionante y tierna,—de la película Eskimo, (Esquimal) producida por la Metro-Goldwyn-Mayer, que desde este día se exhibe en el Cine Ideal. Es el momento supremo en que Mala, el protagonista, el cazador sin rival, acosado por dos hombres blancos, (agentes de la policía montada del Noroeste) prefiere "la muerte del cazador" entre los témpanos de hielo que se están rajando y despedazándose en el deshielo, a morir con la soga al cuello, como "un conejillo colgado de una trampa". Y es Iva, la segunda esposa de Mala, quien, amorosa y abnegada, se ofrece a acompañarle en la jornada final...

Mala y su hijo en el drama del Artico, Eskimo.

Escenas espectaculares, pasajes tiernos o profundamente patéticos, matizados con leves pinceladas que hacen asomar la sonrisa a los labios o provocan la carcajada incontenible, están hábilmente entretejidos en esta película que lleva al espectador de emoción en emoción. Es casi imposible en espacio tan reducido enumerar las sensaciones y emociones que siente el espectador ante esta película, pero en cierto modo, el argumento podría sintetizarse así: es el vivido relato del choque de la civilización del hombre blanco con las creencias y costumbres pristinas, primitivas, del esquimal, y las pequeñas y grandes complicaciones que de tal conflicto surgen. Sobre una de estas costumbres, la de prestar la mujer propia como prueba de espíritu hospitalario o como condolencia y consuelo para el desgraciado, se basa la trama de la película.

Como uno de los momentos que mueven a risa, de los varios que como contrapeso a las escenas de intenso dramatismo, matizan la película, se podría citar la escena en que Mala y su mujer, conducidos a la "casa flotante" de los blancos, por el jefe de la tribu, aprenden a comer con cubiertos. Mala coge con los cinco mandamientos los guisantes puestos ante él, pero el jefe de la tribu, escandalizado, le indica que debe usar el tenedor. Y Mala, con una ingenuidad encantadora, con un aire tan inocente que es casi grotesco, provoca la hilaridad cogiendo el tenedor como un puñal y los guisantes con los dedos, terminando por ensartarlos uno por uno en cada diente del tenedor, y llevarlos a la boca. La primera esposa de Mala, entretanto, tiene sus primeras lecciones de la urbanidad de los blancos ante la mesa, y se lleva los guisantes a la boca, con bastante destreza... con un cuchillo. Un niño, hijo de Mala, tiene otra experiencia más cómica. Se apodera nada menos que de la taza de mostaza y se lleva la paleta llena de mostaza a la boca. Los gestos, las muecas y visajes del pobre niño, como los de Mala, que también prueba la mostaza después, son de una comicidad irresistible .

De las escenas espectaculares, se podrían citar entre otras, la caza de morsas y osos blancos, la pesca de la ballena, y particularmente, la caza de renos caribus que quizás sea la más llamativa, vistosa y sensacional. Azuzados por los esquimales, los renos, en densa manada, huyen hacia el agua... Es un vasto bosque de cornamentas, que avanzan, en tropel, hacia las aguas heladas... Parte de la partida de cazadores, espera en el agua, en canoas, y apenas llega la manada, la persigue en el agua, donde los animales no pudiendo vencer nadando a las veloces canoas, caen diezmados a lanzadas, a flechazos...

Pero las escenas de intenso dramatismo acaso sean las fases más características de la película. A pesar de las escenas espectaculares, de los momentos chistosos y risibles, sobrevive en el ánimo del espectador, al terminar la película, la abrumadora impresión de la subyugadora potencia dramática de las escenas. Descuellan entre otras muchas, la escena en que los hombres blancos de la "casa flotante", faltando a su promesa, se apoderan de la esposa de Mala la llevan a la fuerza, embriagándola con alcohol, al camarote del capitán del barco, .y cuando la mujer, beoda, tambaleante, sale del camarote, y rodando por el andamio, y deambulando por la planicie nevada, va clamando por Mala, hasta que sus fuerzas se agotan, se cae en la nieve y es muerta por un miembro de la tripulación del barco, que estando de caza, la confunde con una morsa . La escena en que Mala, armado de un arpón, se presenta en el camarote del capitán que ha faltado a su promesa, y le "devuelve" el arpón, hundiéndolo en el pecho del hombre blanco, que rueda muerto, bajo la mesa, no sin antes lograr herir a Mala, en el pecho, con un cuchillo diestramente lanzado... La escena en que Mala, prisionero, sin saberlo, por haber matado al capitán, es informado por el jefe de la tribu de que el "extranjero", el inspector jefe de los policías blancos, le mandaría ahorcar como un conejillo colgado de una trampa; aquella en que Mala, abre los ojos, y se ve esposado, encadenado a su estera, por el sargento, su amigo, y le reprocha, "por haber faltado a su promesa"; otra, inmediatamente después, en que, obsesionado por la

(*Continua en la pagina* 9)

AL NORTE DE NOME

Por el Coronel W. S. Van DYKE,
Director de "Eskimo", "Trader Horn", "Sombras Blancas en los Mares del Sur", "El Pagano" y otras peliculas de gran aliento.

W.S.VAN DYKE

El Estudio Flotante

Llamaban nuestra expedición al Africa "La Caravana Loca", y supongo que por aquel tiempo tenía todas las trazas de tal. Sin embargo, regresamos con "Trader Horn", De manera que, cuando los funcionarios de la Metro-Goldwyn-Mayer compraron el libro de Peter Freuchen y decidieron que saliera una compañía para el Artico, todos recibimos la noticia con agrado.

No obstante, la compañía y yo, descubrimos pronto lo que va de lo vivo a lo pintado . . .

Comenzamos por hacer un estudio detenido de las costas septentrionales . . . marcando aldeas y ciudades y colonias, informándonos de la población, recursos naturales, etc. Al mismo tiempo, el estudio había descubierto la fuerte y avezada goleta ballenera Nanuk, veterana de los hielos árticos hacia tres décadas, y la hizo equipar con una "nariz" de acero para cortar los témpanos, y con todos los accesorios necesarios.

Cincuenta toneladas de víveres se acumularon en el almacén de provisiones. Abriéronse escotillas de manera que los generadores eléctricos pudieran izarse fácilmente de las bodegas. Construyéronse camarotes para hospedar a la compañía, además de la tripulación ordinaria del barco que constaba de nueve hombres.

Tuvimos que inventar muchos accesorios extraños para llevar en el viaje . . . tales como cajas forradas en asbesto para las películas, con el objeto de protegerlas contra el frío y las perturbaciones atmosféricas de la región septentrional. Peter ordenó plumas de fuente fabricadas de ebonita. Parece que la goma elástica se raja con el frío. Clyde De Vinna, nuestro fotógrafo y operador de la radio, hizo empaquetar su equipo portátil, el mismo que usó cuando hicimos la expedición al Africa. "El Capitán" Pratt, perito en acústica, puso los toques finales al equipo sonoro que llevamos al Artico . . . un equipo pequeñito, que podía transportarse en un Ford, pero que imprimía tan bien como las grandes instalaciones de los escenarios del estudio. Todo esto se despachó a Seattle, donde lo almacenaron en el buque. El 28 de mayo de 1932 tomamos el tren para Seattle. ¡En ruta al fin! Diremos de paso que no regresamos hasta el 22 de marzo de 1933 . . . si es que la fecha encierra algún interés.

En Seattle tomamos un vapor para Nome, donde nos había precedido la goleta "Nanuk". Hasta allí todo era diversión. Nos dieron una gran fiesta en Nome.

A la mañana siguiente, con la cabeza todavía dolorida . . . más vale que lo confiese de una vez . . . nos embarcamos en la veterana "Nanuk", comandada por el Capitán Hansen, un cazador de ballenas escandinavo. Era el mismo individuo que pasó cuatro años en el famoso "Maude", tratando de llegar al polo norte navegando entre los movibles témpanos de hielo. ¡Y hacia el norte nos dirigimos, en busca de la luz septentrional!

MALA E IVA

Mala, el cazador formidable y su segunda esposa, Iva, presentada a el por un amigo, son los protagonistas de Eskimo que comienza a exhibirse hoy en el Cine Ideal. Mala, regresndo de una larga expedicion de caza, vuelve encontrando a su mujer muerta por equivocacion, por un cazador que la confundio con una morsa. Un amigo suyo le presta una nueva esposa, de acuerdo con las ideas de los esquimales, en testimonio de condolencia y para consolarle.

CAZANDO LA MORSA

Mala y la gente de su tribu van en "kayaks" o canoas para cazar morsas a lanzadas. Esta actitud, una de las mas vividas escenas de "Eskimo," constituye un grave peligro para el cazador mas bravo, porque las morsas pueden ver como se aproximan los cazadores. La morsa es muy valiosa para el esquimal; puede vender sus colmillos de marfil y el aceite; y tambien comer la carne.

PESCA DE BALLENAS

Los pescadores tratan de cazar con arpones a la ballena, el cetaceo mas grande y peligroso. Una de las dificultades peculiares de las ballenas es que son miopes y no se mueven hasta que el pescador esta muy cerca. Entonces, se sumergen repentinamente bajo las canoas de los pescadores, y emerge con la embarcacion llena de pescadores, sobre sus lomos. Esta es una de las escenas sensacionales en "Eskimo."

CAZA DE OSOS

Mala, el cazador formidable, se acerca lanza en ristre, a un gran oso polar. La lanza sirve para sujetar al animal pero la captura se hace realmente con la cuerda de nudo corredizo que se echa sobre el animal. Este es uno de los episodios mas dramaticos de Eskimo. Mala es el cazador principal de su tribu y mucha gente, ademas de su familia, dependen de el para su sustento. El oso tiene una piel de gran valor pero es tambien deseable por su carne, que es considerado como un manjar delicioso en la region artica.

LUCHANDO CON LOBOS

Cuando un cazador como Mala parte para un viaje largo y solitario y pierde gradualmente a los perros que tiran de su trineo debido al frio intenso y a la falta de alimentos, suele encontrarse con lobos hambrientos que le atacan intrepidamente. La larga lucha de Mala con uno de estos lobos es posiblemente el incidente mas sensacional y admirable en "Eskimo." Solo basta verlo para comprender que no hay nada artificial ni falso en este extraordinario combate cuerpo a cuerpo.

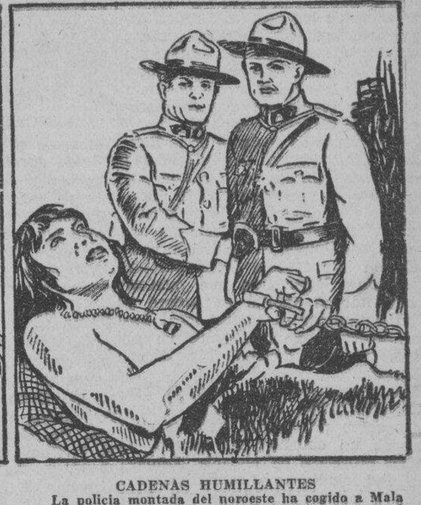

CADENAS HUMILLANTES

La policia montada del noroeste ha cogido a Mala porque le encontraron culpable de un acto que el hombre blanco llama criminal pero que los esquimales consideran como cosa natural y bien merecida. Mala no llega a comprender por que le han arrebatado del seno de su familia y su tribu. Cuando lo encadenan a su cama, esta incomprension llega a ser una gran humillacion para el, una humillacion que no esta dispuesto a tolerar por largo tiempo. Esta es una de las escenas mas conmovedoras y dramaticas en "Eskimo."

Se Estrena Hoy

IDEAL
THEATRE OF STARS AIR-COOLED

PRIMERA FUNCION 10 A. M.
Despues 12:10—2:20—4:30—6:40—8:50 p.m.
MATINEE: PRECIOS DE ENTRADA *(de 10 a.m. a 3:30 p.m.)*
Butacas ₱0.30 —— Palcos ₱0.75

LA MAS EXTRAÑA DE LAS PELICULAS FILMADAS!

EL CORAZON DEL ESQUIMAL por vez primera revelado. Sus pasiones primitivas — Sus extraños codigos de moralidad—Su impasibilidad ante la Muerte — La inocente fe que depositan en sus semejantes y su venganza terrible cuando descubren que son engañados, todo presentado en este precioso drama magnificente!

¡AQUI ESTA! LA GRANDIOSA PRODUCCION por la que tuvo que permanecer en el Artico, W.S. Van Dyke, director de "Trader Horn" por espacio de dos años para filmar esta obra maestra del lienzo —una descripcion epica que le emocionara por sus vividas escenas dramaticas y otras interesantes fases de la pelicula jamas presenciadas en otras producciones.

M.E.C.D. 2016

Toque de atencion contra leyes que puedan ahuyentar al capital del extranjero

Haussermann no da mucha importancia al bajón de las acciones de la Benguet—Importancia de las minas, recalcada

El ex-juez John W. Haussermann, presidente y gerente general de la Benguet Consolidated y de la Balatoc Mining Company, en una conversación por teléfono de larga distancia desde Baguio con la TVT, dió anoche un toque de atención contra cualquiera medida legislativa prematura que pueda desaminar al capital americano o extranjero en Filipinas y producir una grave situación financiera aquí.

El ex-juez Haussermann fué instado a comentar del reciente bajón de la Benguet Consolidated registrado ayer en la bolsa, cotizándose en P25 acción, la cifra más baja desde que comenzó la fiebre del oro el año pasado, y un peso menos que la cotización del martes último.

Ayer circularon rumores al efecto de que los poseedores de acciones en los Estados Unidos se estaban desprendiéndose de sus acciones. Estos rumores hicieron bajar las cotizaciones de la Benguet aquí, resultando en una situación que los observadores califican de pánico y alarmante.

El ex-juez Haussermann declaró que está al tanto del bajón de los precios de las acciones de la Benguet Consolidated, y que algunos accionistas de los Estados Unidos habían vendido sus acciones durante los dos últimos meses. Dijo, sin embargo, que no da mucha importancia a la situación comoquiera que está seguro de que es meramente de carácter temporal.

Si la venta de acciones de la Benguet Consolidated por poseedores de Estados Unidos fué causada por informes de un movimiento local tendente a desanimar la inversión extranjera, esto quiere decir que los caudillos filipinos deben ir con cautela en la discusión de propuestas medidas legislativas que puedan ahuyentar al capital extranjero y aun desanimar al capital local para dedicarse a inversiones en el país, continuó diciendo Mr. Haussermann.

La aprobación de la medida Tydings-McDuffie, los últimos informes sobre propuestas medidas que provee un embargo del capital, y otros proyectos de ley que posiblemente perjudiquen al capital extranjero o americano puede que hayan sido la causa de que varios poseedores de acciones traten de desprenderse de ellas, según Mr. Haussermann. Esto no puede evitarse, comoquiera que el capital es sensible a cualquiera agitación política o cambio de gobierno, dijo.

En los círculos mineros, sin embargo, no dan mucha importancia al pánico observado por algunos, que siempre ven las cosas de un modo alarmante. Alegan que no hay más que proposiciones de medidas de embargo.

Las acciones de la Benguet Consolidated son consideradas como de las mejores inversiones hoy día en Filipinas, según declaró anoche un funcionario de una compañía minera.

La importancia de las industrias mineras en el país que benefician no solo al obrero sino también a la comunidad en general del país, fué recalcada en el informe anual de la Gold Mining Association of the Philippines, por J. H. Marsman, presidente reelegido de la misma asociación en la reunión anual que tuvo lugar el último sábado en Baguio, Provincia Montañosa.

Mr. Marsman también urgió en la memoria, que las compañías de minas y la industria tengan no solo una cooperación más estrecha entre ellas, sino también con los funcionarios del gobierno.

Asistieron a la reunión anual los siguientes:

D. Albee, R. R. Allison, James C. Anderson, Dr. T. C. Arvisu, Dr. Rafael Santos, Dr. Jose Guidote, T. Arquiza, James E. Atkinson, J. S. Baker, I. Beck, Amos G. Bellis, C. Otis Bohanan, G. E. Benedicto, C. W. Burgess, B. H. Brown, F. J. Courtney, J. Fraser Brown, J. W. Chastek, G. Cushing, L. W. Detzer, Cor. P. D. Dulay, A. F. Duggleby, E. Duterte, J. O. Enberg, H. W. Evans, E. B. Fairchild, J. B. Findley, M. Furstenberg, Z. Garcia, Dr. Gerhart, G. T. Geringer, E. F. Guevarra, E. Overton, D. W. Godfrey, A. D. Goodliffe, J. O. Greenan, J. Hair, Mayor E. J. Halsema, W. W. Harris, juez J. W. Haussermann, Richard Hayter, E. W. Herold, J. H. Von Hieber, G. W. Hezzlewood, J. L. McIntyre, F. J. Higham, J. B. Hoover, C. M. Hoskins, F. G. Joaquin, A. F. Kelly, C. A. McDonough, George W. Kerr, M. V. Kourmishoff, R. L. Lile, juez L. D. Lockwood, C. Lopez, A. E. McCann, J. H. Marsman, Dr. L. Faustino, C. F. Marvin, F. B. Moorehouse, J. E. Moore, N. E. Mullen, A. L. Dwyre, Santos C. Murillo, J. J. Murphy, W. A. McKiney, Gustav Northstrom, L. W. Norton, John Ohaus, H. A. Ottiger, A. Schoenert, R. L. Parker, Frank S. Parker, W. J. Pike, F. Ream, R. E. Roseverre, Dr. N. M. Saleeby, J. H. Sampson, George E. Scarfe, P. A. Schwab, Churchill G. Scott, Jack Sherk, A. H. Shoemaker, C. R. Smith, N. A. Solomon, Com. E. Speeth, R. L. Sprinkel, J. B. Stapler, Glenn Truax, F. W. Tuck, T. B. Tolman, E. Waker, Dr. R. H. Walker, K. H. Waltz, C. A. Weekley, Alf Welhaven, R. Whitfield, H. P. Whitmarsh, E. E. Wing, J. Wyllie, William Wolff, Womack, Jaques Lefevre, G. Brooks, B. W. Guysi, N. E. McClelland, W. A. Lamon, Jack C. Rumball, Tomas Ybarrola, A. A. Friedman, W. T. Graham, A. B. Cannon, T. B. Irwin, H. C. Elie, Earle M. Bagley, W. A. Cleland, A. I. Reynolds, Eric McGeer, Yearsley, N. Ericson, G. Ett, John Hickey, L. M. Robinson, R. E. Thompson, C. E. Osborn.

El unico aprobado

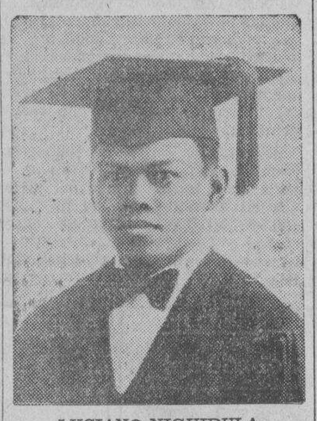

LUCIANO NIGUIDULA

el único candidato que ha conseguido aprobarse en el examen para ingenieros electricistas, celebrada recientemente por la Junta Examinadora del gobierno. Es hijo del jefe del taller de imprenta del "Tribune", Sr. Aquilino Niguidula.

CASO OMISO DE ARTIAGA HARAN LOS CONCEJALES

Creen que la acusación del ingeniero va contra el regimen de Torres

La mayoría de la Junta Municipal se abstiene de contestar la acusación del ingeniero de la ciudad Sr. Santiago Artiaga, en el sentido de que "hay ingerencia política en las funciones del departamento de ingeniería y obras públicas, en relación con las construcciones ilegales en Manila". Cree que el ataque no afecta a la Junta actual sino a la que fué presidida por el Sr. Antonio C. Torres.

El Sr. Torres, al tener conocimiento de la acusación que el Sr. Artiaga envió al secretario del interior y trabajo, dijo: "La nueva mayoría de la Junta tiene la palabra".

El concejal Vicente Alindada, por su parte, dice que "nada malo hay en que un concejal intervenga en favor de un pobre vecino que corre riesgo de quedarse en la calle por una alegada construcción ilegal. La ordenanza de construcción, causa muchas dificultades a los pobres y no es malo que los ediles velen por el bien de estos".

El concejal Manuel de la Fuente dice: "Nada tengo que decir. Es mi norma de conducta no pedir favores de ningun funcionario de la ciudad. De ese modo, estoy en libertad de atacarles y decir lo que se debe decir, cuando dan motivos de crítica en sus actuaciones oficiales".

El concejal Segundo Agustín ha gestionado del alcalde y el ingeniero de la ciudad que, con el fin de evitar el triste caso de tener que demoler casas de gente pobre, se permita la reparación de las viviendas que se consideran de construcción ilegal, para que de ese modo estén dentro de las ordenanzas. La sugestión se está estudiando.

La fabrica "Sweet Dreams" instalada en su nuevo local

La fábrica de cigarrillos "Sweet Dreams Aromatic Cigarettes Co., Inc." de la cual continúa siendo gerente general el Sr. Vicente Chan, ya está instalada en la calle Narra, Nos. 1000-1016, dando casi esquina a la calle de Azcárraga No. 1045, a pocos pasos de la calle Reina Regente.

El nuevo edificio de la "Sweet Dreams" es espacioso y consta de tres pisos. Se han instalado en el mismo tanto las oficinas como la fábrica. Según el Sr. Chan, muy pronto estará abierta la fábrica al público, y en ella comenzarán a elaborarse sus productos que en la actualidad se elaboran temporalmente en otra parte.

PROGRAMAS de RADIO

KZIB

Jueves, Abril 5

7:00 p. m.—Informaciones.
7:10 p. m.—Cecil and Sally.
7:20 p. m.—Periodo Educacional.
7:30 p. m.—"Sugar News" en el aire.
8:00 p. m.—Sucesos mundiales.
8:15 p. m.—Programa de estudio—"The University Singers"
8:35 p. m.—Prgrama Popular de Chase & Sanborn Coffee.
Emil Coleman y su Palais Royal Orchestra—(a) "On the wrong Side of the fence"; (b) "One Morning in May"—(Vocal, Jerry Cooper.)
George Olsen y sus musicos—(a) "In other words—we're through"; (b) "This little piggie went to Market"—Vocal, Joe Morrison y Ethel Shutta; from "Eight girls in a boat"
Enric Madriguera y su Orquesta—(a) "Three goes my heart" Vocal Refrain by Tony Sacco; (b) "That's Love"—Vocal, Tony Sacco (from "Nana")
Ben Pollack y su Orquesta—"My little grass Shack in Kealakeua, Mawaii"
8:55 p. m.—Programa de la Goodrich Safety Silvertown Tire—
(a) "A short interesting Playette"; (b) "Goin' to heaven on a Mule" por Ben Pollack & Orquesta; Vocal, Joe Harris, from "Wonder Bar"; (c) The Yacht Club Boys (Adler—Kelly—Kern & Mann) en "The Super-Special Picture of the year".
9:05 p. m.—Programa semanal de los "Old Timers".
9:30 p. m.—Programa bailable.
10:00 p. m.—Programa de artistas locales bajo la direccion de Larry Rosales—
Chollie Jovellanos—"We'll Make Hay While the Sun Shines" (From "Going Hollywood"); "Empty Days".
Santos Gonzales—"Marta"; "Remember My Forgotten Man" (from "Gold Diggers of 1933")
Melanio Villanueva—"Hang Out the Stars in Indiana"; "The Day You Came Along" (from "Too Much Harmony")
Eddie Torres—"Everything I Have is Yours" (from "Dancing Lady"); "Remember Me"
Ramon Alcantara—"After Sundown" (from "Going Hollywood"); "You're Such a Comfort to me" (from "Sitting Pretty")
Bertram Laird—"You Are My Past, Present and Future" (from "Broadway Thru a Keyhole"); "Thanks" (from "Too Much Harmony")
Eduardo Valdez—"We'll Build a Little Home" (from "Roman Scandals"); "Auf Wiedersehen, My Dear" (from "Mail-Order Bride")
Dan de Jesus—"My Moonlight Madonna"

KZEG

Jueves, Abril 5

2:00 p. m.—Cantos de las Pampa.
3:00 p. m.—Valses.
3:30 p. m.—'Contrasts.'
6:00 p. m.—'Variedades.'
6:30 p. m.—Cantos populares, por Lina Flor, Ramon Novales, y Ding Yalong.
7:00 p. m.—Musica para la cena.
8:00 p. m.—Manila Musical Guild—
At Dawning—Cadman
Musica Prohibita—Gastaldon
Juan Barredo, Tenor
Emerita Espiritu, pianista
Plegaria de Tosca—Puccini
Pakiusap (kundiman)—Santiago
Gorgonia Acosta, soprano
Prof. Juan M. Buencamino, pianista
Nocturne—Olmedo
Valse—Cornejo
Teofista Cabezas, pianista
Donna Vorrei Morrir—Tosti
Perla del Mar—Jones
Juan Yee Benasa, Tenor
Emerita Espiritu, pianista
Torna—Amore—Peccia
Non conosci il bel suol—Thomas
Eden Murillo, Soprano
Emerita Espiritu, pianista
Dio Posente (Faust)—Gound
Simeon Sarmiento, Baritono
Emerita Espiritu, Pianista
Declamacion: Por Jose Garcia Collado
Bituing Marikit—Abelardo
Blue Danube—Strauss
Ester Tolosa, Soprano
Emerita Espiritu, Pianista
9:00 p. m.—Programa de placas Victor.

KZRM

Jueves, Abril 5

5:00 p. m.—Musica de estudio—Orquesta Ideal bajo la direccion de Victor Reyes.
6:10 p. m.—Informaciones en castellano.
6:30 p. m.—Informaciones en ingles.
7:00 p. m.—Programa para la cena, con la orquesta del 'President Taft.'
7:30 p. m.—'The Merrymakers,' con Tony Sobral, Phil Worthington, Bob Lynch, y Johnny Harris.
7:45 p. m.—Mo y Nigger.
8:00 p. m.—Manila Trading & Supply Company, con Bally Avelino, Johnny Harris, y Russ Arañas:
Hopelessly in love
One more time
We belong together
Let's fall in love
8:15 p. m.—Solos de saxofon, por Emilio Salonga.
8:30 p. m.—Cantos, por Ricardo Nicasio—canciones en tagalo y en español; Lorine Nash en el piano.
8:45 p. m.—Cotizaciones.
8:55 p. m.—Musica.
9:00 p. m.—'KZRM Musicale' organizado

(Continua en la Pág. 11)

RADIO
SE EXHIBE HOY—10 a. m.
Hasta 1 p. m.—20c y 40c
Despues 1 p. m.—30c y 50c
Buster Crabbe en
TARZAN
AND THE BLONDE VENUS
con Jacqueline Wells
COMEDIA MUSICAL

UNIVERSITY
Ultimo Dia
George Bancroft en
"RICHMAN'S FOLLY"
Funciones: 1—3—5—7—9
Mañana: "HARD TO HANDLE"

M. SOTELO
AGENTE COMERCIAL
Comisiones y Consignaciones
P. O. Box 137, Iloilo

GAIETY
Hoy Solamente
"SCAREHEADS"
Richard Talmadge y Garrette Hughes
"PERILS OF PAULINE"—Epi. 5 y 6
Viernes: "NIGHT FLIGHT"
Funciones: 1—3—5—7—9 p. m.

LYRIC THEATRE
10, 11:55, 1:45, 3:40, 5:30, 7:25, 9:15 p. m.

La Fuerza Dramática de una Historia de Amor Más el Encanto de una Música Gloriosa!

Se emocionara Ud. por su sentimentalismo!... Por su romance... cuando oiga a John Boles cantar sus canciones!... También Ud. dira que este es otro triunfo del lienzo!

JOHN BOLES and GLORIA STUART in BELOVED

With Morgan Farley, Ruth Hall, Albert Conti, Lucille Gleason, Mae Busch, Jimmie Butler and others. A. B. F. Zeidman Production. Story by Paul Gangelin. Directed by Victor Schertzinger. Presented by Carl Laemmle. A UNIVERSAL PICTURE.

Programa Adicional
TRIBUNE-UNIVERSAL NEWS
Graham McNamee Diseminando
"STARS OF RADIOLAND"
Novedad Musical
Con las Famosas Hermanas Boswell

GRAND THEATRE
COMENZANDO HOY
Primera Función 10 A. M.
Después 11:50, 1:40, 3:30, 5:20, 7:10 y 9:00 p. m.

Comfortably COOL — METROPOLITAN THEATRE — Comfortably COOL
COMENZANDO HOY
Primera Función 1:00 p. m. — Después 3, 5, 7, 9:00 P. M.
Pelirubia de Noche! y Pelinegra de Día!

QUE SENSACIONES!
Especialmente el numero de canto de Connie acompañada por RUSS COLUMBO!
Las hermanas Boswell en el número de "COFFEE IN THE MORNING"
Una Pelicula United Artists
JOSEPH M. SCHENCK presents
CONSTANCE BENNETT
in a DARRYL F. ZANUCK production
MOULIN ROUGE
Con
RUSS COLUMBO
FRANCHOT TONE
BOSWELL SISTERS
TULIO CARMINATI
HELEN WESTLEY
— ESPECIAL —
"EL FLAUTISTA DE MAMELIN"
DIALOGO EN ESPAÑOL
TECHNICOLOR SILLY SYMPHONY
"TAXI TROUBLES" (Comedia) || "GRANADA TO TOLEDO" (Traveltalk)

FOX
ULTIMO DIA
11:00 A. M. Primera Función
Después: 1, 3, 5, 7, 9:00 P. M.

JOSE MOJICA EN "LA CRUZ Y LA ESPADA"

con
ANITA CAMPILLO
JUAN TORENA
CARMEN RODRIGUEZ
PACO MORENO
PELICULA FOX
TODA HABLADA
EN ESPAÑOL

—MAÑANA—
"Que ha pasado al dolar americano?"

Lo sabra Ud. cuando vea estas viudas alegres con sus galanes enamorados en la isla del azúcar! 6 de sus artistas favoritos de la First National en una chistosa comedia...

TIVOLI MAÑANA
Un drama emocionante de un bebe secuestrado.
EN 12 PARTES
Atracción Adicional:
"PANIWALAAN DILI"
(Believe It or Not)
Novedad—1 parte

SAVOY
HOY
"FRISCO JENNY"
con Ruth Chatterton
y
"As The Devil Commands"
con Alan Dinehart
En la Escena
SALVADOR'S
"MERRY-MAKERS"
en Vaudeville

TIVOLI
DOBLE PROGRAMA
"BOMBAY MAIL"
con Edmund Lowe
y
Episodio No. 1
"PIRATE TREASURE"
con Richard Talmadge
"El rey de los lances"

M.E.C.D. 2016

Como Lo Vemos

Por Miguel F. Ripoll

Va resultando extraño el que, las personas mas competentes para el puesto de "coach" del equipo olimpico de baseball, se hayan estado negando a ocupar el cargo. Mientras el Dr. Ylanan, por una parte, alega tener demasiados quehaceres para ocuparse del equipo, el capitan Del Villar, por otra, se excusa con razones parecidas.

Va corriendo el tiempo y hasta la fecha no se ha anunciado oficialmente quien se encargara definitivamente de la selección olimpica, dando por caso que, el Dr. Yianan siga negándose hasta ahora a desempeñar tal cargo.

Que el entrenar el equipo, tal como esta ahora, no es cosa facil salta a la vista. Y si no que lo diga el nueve Big Three que no ha conseguido arrebatar el primer puesto a los Scouts, sin olvidar que la mayoria de los jugadores olimpicos estan jugando por el nueve universitario.

Creer, sin embargo, que ni el Dr. Ylanan ni el capitan Del Villar quieren hacerse cargo del equipo olimpico por el gran trabajo que la empresa significa seria absurdo. No hay trabajo, por mas grande, ni sacrificio alguno que pueda anteponerse al buen nombre del pais.

Pero si no es esta la razon, ¿cual sera? ¿Que la selección esta en peligro de perder en la proxima olimpiada? Mayor razon para que se haga un esfuerzo por salvarla. ¿Desavenencias? ¿Motivos personales?

Peor que peor. Una derrota, despues de que se han puesto en juego todos los medios para evitarla, puede ser aceptada con resignación pero, una que se deba a faltas de comprensión o a motivos puramente personales, seria simplemente imperdonable.

El teniente J. Roosma consigue batir un record

El teniente John Roosma consiguio 99 de 100 "foul-goals" el martes por la tarde en el campo de juego del Army-Navy YMCA. El Ten. Roosma, que es miembro del equipo de basketball de Pasaic, New Jersey y que salio victorioso en 159 juegos seguidos en los Estados Unidos, ha establecido lo que se cree un nuevo record mundial en "foul shooting".

Lt. Roosma habia conseguido meter 64 goals seguidos cuando fallo en el 65. La bola toco el cesto y rodo fuera. Pero siguio marcando consecutivamente hasta llegar a 100.

El record de la Big League es de 29 fuera de 30, establecido por Andy Sears cuando aun jugaba con Reading.

BUENOS BOUTS EN EL OSMEÑA

En la tercera eliminacion de boxeo entre candidatos olimpicos que tendra lugar esta noche en Osmeña Park, se esperan encuentros interesantes.

En la pelea principal de la noche Jose Padilla Jr., anterior campeon de lightweight, medira fuerzas con Gascon. Padilla es un buen boxeador y muchos esperan que pondra fuera de combate a su contrincante en el segundo asalto. Ambos estan en excelentes condiciones.

Otro encuentro que se espera sera interesante es el anunciado entre Simplicio Castro, anterior campeon de welterweight, y S. Garcia.

S. Ayllon medirá fuerzas con N. Agabao. Ayllon tiene trazas de ganar.

Un gran publico se espera esta noche. En la segunda eliminacion celebrada el martes por la noche mas de 2,000 personas presenciaron los encuentros.

Los encuentros para esta noche son:

Flyweight—
B. Royo vs. H. Gusman
S. Ayllon vs. N. Agabao
T. Orlina vs. S. Salaysay
T. Mallari vs. A. Lopez

Bantamweight—
E. Estrella vs. J. Vigo
D. Domingo vs. L. Padilla

Featherweight—
P. Gabriel vs. B. Gonzales
P Ernest vs. J. Abiera

Lightweight—
J. Padilla jr. vs. Gascon

Welterweight—
S. de Castro vs. S. Garcia
J. Llorente vs. "Nibs" Cruz

YOUNG TOMMY ESPERA VERSE CON HOROGUCHI

La falta de peleas en Manila le obliga a buscar otras perspectivas en el Japon—Su esposa ira con el

Young Tommy, campeon featherweight del Oriente se marcha la semana que viene para una invasión en Tokyo, Japon, segun se ha sabido esta mañana. Tommy se marcha con su esposa y su manager, Johnny Samson. Tommy espera medir fuerzas alla, el 1 de Mayo, con Horoguchi pugil japones.

El campeon filipino se marcha despues de haber tenido un solo encuentro y se debe a la falta de un local apropiado para los encuentros y por no hallar un boxeador bueno que quiera pegarse con el.

Segun el manager, Johnny Samson, si el Sr. Francisco Limjemco, promoter del anterior Olympic Stadium halla un local nuevo para celebrar el encuentro, Young Tommy volvera a Manila, despues de terminado su contrato en Japon, antes de volver a America.

Aunque no se sabe quien medira fuerzas con Young Tommy cuando llegue al Japon, el Sr. Samson asegura que quizas sea Horoguchi. El boxeador japones, es featherweight, y forzará a Tommy a reducir varias libras, en vista de que en el Japon no hay bantamweights.

Horoguchi, el orgullo del Japon, es estudiante, y considerado el mejor boxeador alla.

En su unico encuentro en Manila con Cunning Nene, Young Tommy gano por knockout y obtuvo el campeonato de bantamweight del oriente.

Young Tommy, que ha sido reconocido como el campeon de bantam mundial por la comisión de boxeo de California, demostro claramente en esta su unica pelea, su derecho a esta corona y espera, de regreso a América conquistarse nuevos honores.

ECHEM ENCABEZA EL PROMEDIO DE BATEO

No obstante la delantera que llevan los Scouts en la actual serie de baseball en el Alunan Park, los Marines y los chicos de la Big 3 sin embargo aventajan en el promedio de bateo. Los Marines tienen un promedio de .242 puntos, la Big Three. 230 y los Scouts .224.

Ramon Echem, estrella de la Big Three se halla a la cabeza del bateo individual con un promedio de .317 en 36 juegos y 101 ocasiones al bateo. Atilano Rivera de los Scouts, Sturms y Fogleman y A. T. Chenoweth del Marines le siguen a Echem. "Lefty" Estorba lanzador de los Scouts hizo un promedio de .286, mientras que Escamos del mismo equipo registro un promedio de .278. Vicente Diana, tercera base de la Big Three obtuvo el mayor numero de "homeruns" en la liga con un total de dos. Rivera, Sturms, A. T. Chenoweth, Carver, Waldron y Bertulfo registraron un circulo cada uno.

Los Marines tambien llevan la ventaja en "extra base hits", uno mejor que los Scouts y nueve mas que la Big Three.

Los promedios de bateo individual y bateo de equipos siguen a continuacion:

TEAM BATTING

	G.	A.B.	H.	Pct.
Marines	40	1044	252	.242
Big Three	39	1015	233	.230
Scouts	38	990	223	.224
Army	39	961	204	.212

INDIVIDUAL PLAYERS

Echem, Big Three	36	101	32	.317
Rivera, Scouts	29	84	26	.310
Sturms, Marines	31	85	26	.306
Fogleman, Marines	40	122	37	.303
A. T. Chenoweth, Marines	40	120	35	.292
Estorba, Scouts	38	119	34	.286
Escamos, Scouts	38	126	35	.278
Armando, Big Three	19	33	9	.273
Magee, Army	34	92	25	.272
Johnson, Marines	39	116	31	.267

Momentos Historicos del Deporte

Nurmi corrió la milla en 4.10.4; Ladoumerge, el "frances volador", redujo el record a 4.09 y una fracción. Nadie esperaba sorpresas cuando Jack Lovelock de Oxford y Bill Bonthron de Princeton se disponian a correr la milla en el Palmer Stadium, el verano pasado. Pero Bonthron se "comia" la pista a velocidad vertiginosa. ¿Superaria el record?... No: Lovelock tuvo energia suficiente para llegar a la meta en 4 minutos, 7 segundos y cuatro décimas de segundo. Bonthron, el americano, mejoró el record europeo, aunque fué batido por un segundo. Grantland Rice, Copyright 1934, Acme Foto

Encuentros interesantes de duck pins se jugaron anoche

Encuentros interesantes caracterizaron los que anoche se jugaron en relación con el actual torneo de la interbureau bowling association.

A continuación van los resultados:

En el Philippine Columbian

FORESTRY

V. Cruz	— —	85—	85
Joulla	92	85	— 177
Villanueva	94	95	85— 284
Canueda	104	86	— 190
Acojido	—	—	97— 97
Regondola	83	82	— 165
Salomon	—	—	94— 94
Domingo	85	98	— 183
E. Cruz	—	—	86— 86
	458	456	447—1361

AYUNTAMIENTO

De la Rosa	77	83	79— 239
Pugal	84	101	81— 266
Fernandez	87	89	77— 244
Malana	93	80	88— 261
Serrano	87	91	97— 275
	419	444	422—1385

CONSTABULARY

Lapus	90	96	89— 275
Asuncion	79	—	— 79
Buño	—	87	— 87
Bañez	—	—	87— 87
Oboza	78	83	96— 257
Javalera	85	85	94— 264
Castaeda	94	78	97— 269
	426	429	463—1318

SUPREME COURT

Fernando	86	83	98— 267
Coro	78	90	88— 256
Purificacion	94	82	85— 261
Lamano	90	98	83— 271
Cruz	84	80	86— 250
	432	433	440—1305

FORESTRY (Postponed)

E. Cruz	112	86	86— 284
Jorilla	95	97	95— 287
V. Cruz	97	86	111— 304
Domingo	94	90	86— 270
Salomon	82	107	94— 283
	480	476	472—1428

PUBLIC WELFARE

Maniquis	104	83	87— 274
Garcia	90	89	80— 259
Barola	84	—	— 84
Bugayong	—	104	106— 210
Oliveros	94	99	94— 287
Ramos	95	90	81— 266
	467	465	448—1380

En el Plaridel Temple

MALACAÑANG

Atienza	116	108	96— 320
Garcia	80	—	— 80
Tirona	—	79	— 79
Lara	—	—	92— 92
Rodriguez	85	97	86— 268
Maniquis	82	91	98— 271
Sta. Ana	95	92	95— 282
	458	467	467—1392

AUDITS

Vera	93	94	102— 289
Castro	90	96	93— 279
Fernandez	89	100	— 189
Angeles	—	—	85— 85
Royales	102	111	90— 303
Cases	97	97	85— 279
	471	498	455—1424

U. P.

Belen	92	80	94— 266
Matoto	91	93	93— 277
Limson	83	96	87— 266
Chanco	95	104	101— 300
Sapinosa	100	82	91— 273
	461	455	466—1382

CITY OF MANILA

Varsobia	80	84	95— 259
Castañeda	97	87	89— 273
Alonzo	96	117	96— 309
Laconico	84	—	— 84
Gaoat	—	90	107— 197
Castro	100	98	109— 307
	457	476	496—1429

En los Knights of Columbus

PRISONS NO. 2

Bernabe	98	130	106— 334
Domingo	89	123	115— 327
Garcia	76	102	105— 283
Olimpia	80	—	— 80
Bucalan	—	—	80— 80
Dizon	98	85	108— 283
Francisco	—	95	— 95
	441	528	522—1491

SCIENCE NO. 1

Hermano	100	88	133— 321
Camarillo	—	78	— 78
Basaca	113	—	98— 211

CESAR MONTINOLA ESTA ENSAYANDOSE

(Especial a La Vanguardia)

Iloilo, Marzo 24.—Dan Salvador, conocido "coach" del equipo de natacion del colegio de San Beda de Manila que llego a esta ciudad el lunes proximo pasado 19 de marzo esta entrenando a Cesar Montinola, joven nadador de 16 años para nadar de Molo al fuerte de San Pedro, Iloilo, pasando por el rio de Iloilo, cubriendo una distancia total de 14 millas. El plan original era cruzar el estrecho de Guimaras que separa a Iloilo de la isla de Guimaras, pero se ha cambiado de plan en vista de que la distancia que separa a Iloilo de la isla es muy corta relativamente. El "marathon" de 14 millas tendra lugar durante la primera semana del carnaval de Iloilo el mes de abril.

Cesar Montinola, hijo de Don Eliseo Montinola y de Da. Aurora Virtu de Montinola, de Jaro, Iloilo, es un conocido nadador, miembro del equipo de San Beda, campeon de la NCAA.

Ademas de actuar como "coach" de Montinola, Salvador se dedica a dar lecciones de natacion en la piscina del Nelly Gardens, ofrecido por Don Vicente Lopez, magnate del azucar del sur.

Chicas de sociedad, jovenes de la localidad y entusiastas estan actualmente aprendiendo a nadar cientificamente, bajo la tutela de Salvador. Entre los que estan tomando lecciones de natacion, se hallan Gloria Montinola, hija del Senador Montinola, Fanny Ledesma, Angeles Luzurriaga, Sale San Agustin, Nena Perez, Carlos Lazaro, Daniel San Agustin, Abogado Jose Lopez Vito y otros.

Ang	120	91	111— 322
Lozano	85	91	98— 274
Santos	125	118	95— 338
	543	466	535—1544

En la Catholic Women's League

PRISONS NO. 1

Estrella	124	91	111— 326
F. Bungalon	101	136	96— 333
Cabazor	88	121	90— 299
I. Bungalon	96	102	98— 296
Cruz	103	95	96— 294
	512	545	491—1548

PUBLIC WORKS

Protomartir	103	97	101— 301
Molera	110	93	102— 305
Irlanda	97	102	102— 301
Rivera	123	119	113— 355
Reyes	104	118	95— 317
	537	529	513—1579

28 candidatas de volleyball se hallan bajo entrenamiento

Las autoridades atleticas deciden retener una semana a las demas players de provincias

Las jugadoras de Cebu, Iloilo e Ilocos Norte seran retenidas en la Ciudad por espacio de una semana o mas con el fin de que puedan entrenarse con el grupo de candidatas del que sera seleccionado el equipo olimpico femenino de volleyball que representara a Filipinas en la proxima olimpiada. En este grupo estan incluidas las mejores players de Manila.

Las chicas de Cebu demostraron gran habilidad en su encuentro contra la selección de Manila, en los partidos de ensayo jugados el lunes y martes pasados. Con un poquito mas de experiencia las chicas de Cebu podran representar con confianza a Filipinas en los proximos encuentros olimpicos. Filipinas nunca ha sido derrotada en partidos de volleyball jugados en Manila, aunque nuestro equipo femenino ocupo el tercer puesto en la olimpiada oriental celebrada en Tokyo en 1930.

Con el Japon fuera de las proximas competencias de basketball entre mupjeres, los encuentros en mayo seran solamente entre China y Filipinas. Nuestras candidatas se estan entrenando concienzudamente bajo la dirección de los entrenadores, Vicente Avena y Felix B. Enriquez. Un total de 28 componen ahora el grupo de candidatas. Mas eliminaciones se celebraran con el fin de dejar el numero suficiente de candidatas que formaran el equipo nacional.

A continuación va la lista de candidatas:

MANILA—Lucila Manlapaz, Carmen Fernandez, Paciencia Estacio, Magdalena Bacayo, Modesta Taroc, Rosario Carmajal, Soledad Oral, Concepcion Fernandez, Paz Carlos, Felisa Riarto, Milagros Saturnino, Pilar Romero, Asuncion Benuwaga, Amparo de Leon y Amparo Beltran.

CEBU—Encarnacion Perez, Gerarda Matus, Roda Ortiz, Irene Lumapas, Aurelia Empleo, Primitiva Lepalan, Zosima Tampos y Epifania Mantos.

ILOILO—Rosita Jaingan, Josefina Jaingan.

ILOCOS NORTE—Ines Avila, Socorro Duldulao.

ILOCOS SUR—Regina Pichay.

MAY MEJORA SU PROPIO RECORD

El campeon nacional de "decathlon" y uno de los atletas mas destacados de Corregidor, Daniel Herman May, mejoro ayer su propio record en este evento, en las pruebas pre-olimpicas celebradas en el Jose Rizal Memorial Field. May consiguio establecer un record de 6375.44 puntos. Su record anterior era de 6179.87 puntos.

En el primer dia de las competencias, registro 3368.84 puntos, mejorando la primera mitad de su record nacional y ayer marco 3996.-60 puntos mas ayudandole a batir el registro de la PAAF. Al paso que va el gigante atleta de Fort Mills, los entrenadores del equipo de pista y campo creen que May tiene muy buenas esperanzas de ganar el campeonato olimpico.

May cubrio la carrera de 110 metros con obstaculos altos en 15.6 segundos y la carrera de 1500 metros en 4 minutos 54.4 segundos, tiempos relativamente muy buenos. Se augura que May mejorara aun este recien establecido record el 14 de este mes cuando se celebre la segunda prueba pre-olimpica.

Antonino Bucoy, registro un total de 5914.95 y ocupo el segundo puesto, mientras que su hermano Toribio Bucoy termino en tercer lugar con un total de 5645.08 puntos. S. Siano registro 5478.79 mientras que Amado Mosqueda de Cebu termino ultimo con 4679.96 puntos.

Todos los candidatos de pista y campo se hallan actualmente acuartelados en el colegio de La Salle con la excepcion de Justo Cadores, Arturo Roa, Alejo de Alvarez y Carlos Atud, esperados esta semana. Las segundas pruebas se celebraran el 14 de este mes a las 2:00 p.m.

A continuacion publicamos un sumario de puntos de la segunda mitad del "decathlon":

Contendientes	110 Hurdles	Discuss
May	15.6 seg. 943.00 pts.	33.96 m. 572.50 pts.
A. Bucoy	17.6 seg. 753.00 pts.	2344 m. 173.74 pts.
T. Bucoy	17.2 seg. 791.00 pts.	25.43 m. 249.36 pts.
Mosqueda	16.4 seg. 867.00 pts.	23.20 m. 163.62 pts.
Siao	17.4 seg. 772.00 pts.	27.28 m. 316.38 pts.

Pole Vault	Javelin	1500 m.	
3.04 m.	39.94 m.	4'54.4 seg.	
508.60	418.10	6545.40 pts.	
3.24 m.	41.12 m.	4'58.8 seg.	
620.60 pts.	453.30	528.00 pts.	
3.24 m.	43.25 m.	4'59.2 seg.	
620.60	511.88	625.60 pts.	
2.76 m.	30.96 m.	5'23.2 seg.	
357.40	146.40	481. 60 pts.	
3.33 m.	38.81 m.	5'194 seg.	

665.20	389.77	504.40 pts.

RESUMEN

	1 a Mitad
1. MAY	3368.84
2. A. BUCOY	3286.31
3. T. BUCOY	2846.64
4. SIAO	2831.04
5. MOSQUEDA	2663.94
2.a Mitad	TOTAL
3006.60	6375.44 puntos
2628.64	5914.95 "
2798.44	5645.00 "
2647.75	5478.79 "
2016.02	4679.96 "

SALVADOR GANA POR K. O. A F. DEMPSEY

Speed Salvador, de 110 libras de peso, puso fuera de combate a Filipino Dempsey, 108 libras en el segundo asalto en la Loma Stadium anoche. La pelea fue muy interesante. Dempsey era el mas agresivo de los dos y llevaba ventaja a Salvador cuando este conecto uno de sus puñetazos que le valio la victoria por K.O.

Rush Pinong gano por knockout a Kid Billy en el tercer asalto en uno de los preliminares. Fighting Atong perdio en manos de Jorge Pompillo. El combate entre Little Cordero y Young Tarley fue declarado empate.

Los otros resultados fueron:

E. de la Rama gano por decision a Loma Boy; Jack Mori vencio a Young Sencio; Tiger Max derroto a Star Pajo; Hilario Cayabyab empato con Star Canding; Joe Montano gano por foul a Fighting Palatco. La pelea entre Fighting Pozon y Fighting Padilla fue declarada empate.

Eskimo, Dramatico,

(Continuación de la pág. 7)

vision de su tribu y su familia muriendo de hambre, escarbando bajo el hielo para buscar alimento pues su acopio de carne se está agotando, pugna por librarse de sus cadenas, y lo logra, tras sobrehumano esfuerzo, tras de que la anilla de la esposa, estrecha, desgarrara la mano esposada, que se convierte casi en un muñón sangriento... La huída, por la tundra blanca, helada, bajo tormentas de nieve... El abandono de la carabina que se ha llevado porque las balas de rifle que por ignorancia se llevara, no servían para el arma, no servían para matar renos con que poder saciar su hambre... El primer degüello de un perro de su trailla, —un esfuerzo que le cuesta otra pena desgarradora,—para comer su carne y poder proseguir su incesante carrera hacia su tribu hambrienta... Los perros que a medida que avanzan en su carrera, van desapareciendo, hasta que Mala se queda con cuatro, con tres, con dos... Y Mala, solo por fin, hambriento, sangrante, extenuado cayendo en medio del desierto albo, mientras los rugidos de manadas de lobos, se oyen, escalofriantes... El encuentro con el lobo que se echa sobre él, atraído quizás por el olor a sangre que brota de su mano desgarrada... Extenuado, sin armas, lucha a brazo partido, cuerpo a cuerpo, a puñadas y zarpazos, con la bestia hambrienta de carne. Esta escena es sólo comparable a una anterior lucha homérica con un enorme oso blanco.

Y matizando la película, como las situaciones chistosas, hay otras profundamente patéticas o tiernamente impresionantes... El encuentro con el esquimal que ha perdido a su esposa en medio del desierto blanco... La declaración de éste después, de que ha de buscar esposa, porque siente la necesidad de alegrarse, de ser feliz, "de reir una vez más"... La pequeña viñeta en que Mala, tras el cariñoso frotamiento de narices que para ellos es como el beso de los hombres blancos, dice a su primera mujer burla-burlando entre risas, que a él le parece " que ya ha reído demasiado", que ya está cansado y quiere buscar a otra mujer... El ofrecimiento de un esquimal a Mala, para que una de sus esposas fuera suya, e hiciera los remiendos y otros menesteres domésticos... La escena en que Iva vuelve a su primer marido diciendo que Mala no le quiere y cuando el marido va a Mala y se queja del insulto. "No he podido olvidar aun a la que duerme". El amigo comprende y perdona el insulto. El encanto indefinible, la belleza cautivadora de Iva, la Venus esquimal, que guarda mucha ternura en su corazón para el cazador valiente e invencido, y que, con su candoroso coqueteo, su inocente entrega de cuerpo y alma, logra por fin que Mala se olvide "de la que duerme el largo sueño" y se despierte a un nuevo amor... —F. R.

UNITED STATES OF AMERICA
THE GOVERNMENT OF THE PHILIPPINE ISLANDS
MANILA

BEFORE THE PUBLIC SERVICE COMMISSION

CALIXTO DEZA, ELIGIO G. DOROMAL and EAGLE EXPRESS INC., Applicants

Application for the approval of the sale and transfer of their respective auto-truck services made by the formers in favor of the latter.

Case No. 38876

ORDER

Pursuant to the provisions of subsection (h) of section 16 of Act 3108, as amended, Calixto Deza and Eligio G. Doromal (applicant-vendors) and the Eagle Express Inc. (applicant-vendee), have filed with this Commission an application for the approval of the sale and transfer of their respective auto-truck services, made by the formers in favor of the latter, together with all the rights and privileges acquired by the vendors under the certificates of public convenience issued in Cases Nos. 14478 and 26413 covering the operation of auto-truck service in the lines Dumangas-Iloilo, Iloilo-San Jose, San Jose-Ibajay, Barotac Nuevo-Barotac Viejo, Dumangas-Iloilo via Zarraga, and Dumangas-Pototan, including in the said sale ten (10) auto-trucks (3 trucks FORD belonging to Eligio G. Doromal and 7 trucks CHEVROLET belonging to Calixto Deza), in consideration of the sums of Five Thousand Eight Hundred and Thirty (P5,830.00 Pesos and Two Thousand Seven Hundred and Sixty (P2,760) Pesos paid unto the vendors Eligio G. Doromal and Calixto Deza, respectively.

After due consideration, the Commission believes that the sale and transfers above mentioned may be, and the same is hereby PROVISIONALLY APPROVED, without prejudice to considering any protest that may be filed against the same on or before May 13, 1934, and on the understanding that the transferee, Eagle Express Inc., assumes the responsibility in the operation of the said auto-truck services in accordance with the conditions of the certificates of public convenience issued in Cases Nos. 14478 and 26413.

The applicants are hereby ordered to publish this order twice in either "The Tribune" or "La Vanguardia", at least fifteen (15) days prior to May 13, 1934, and to submit to this Commission not later than the same date the affidavit of the manager of the newspaper wherein this order has been published as evidence of such publication. The applicant-vendors, Eligio G. Doromal and Calixto Deza, are hereby required to submit to this Commission, not later than May 13, 1934, a statement of their capital investment accomplished in the form hereto attached. Failure to comply with any requirement provided in this order will be sufficient ground for the immediate dismissal of this case and the withdrawal of the provisional authority herein granted.

Upon the expiration of the time fixed to file any protest, bring this case up anew for final determination.

This order takes effect on the date hereof.

Entered, Manila, April 3, 1934.

FELICIANO OCAMPO
(Judge Court of First Instance)
Acting Commissioner.

H—asl

Copies Furnished:
Messrs. Eligio G. Doromal, and Calixto Deza,
Eagle Express Inc.,
c/o Atty. V. Sian Melliza,
Manila.
District Engineer, Iloilo
Cases Nos. 14478 and 26413.

Certfied Correct:
ROBERTO REGALA
Secretary
Public Service Commission

(5-6 Abr.—34)

CREMA DE AFEITAR WILLIAMS

y
GRATIS una botella
de
"AQUA VELVA"

Ha probado Ud. usar la nueva Williams

"GLIDER BRUSHLESS SHAVE?"

Escolta Drug Store
Yucuanseh Drug Co.
Botica Boie
Ong Tiong

Para Respirar Libremente
Use
MENTHOLATUM

Los primeros síntomas de catarro son estornudos y flujo de la nariz. Si sus fosas nasales están obstruídas, aplíquese MENTHOLATUM y pronto sus propiedades curativas y antisépticas las destaparán, y descongestionarán la cabeza.

Friccionando el pecho y garganta con MENTHOLATUM prevendrá la ronquera, y otras complicaciones. Insista siempre en el legítimo.

Formula: Menthol 0.3 gm., Camphor 3 gm., Oil Eucalyptus 0.1 gm., Boric Acid 8.5 gm., Oil Pupillo 0.1 gm., Excipients to make 30 gm.

ADELGAZAR ES PELIGROSO

Cuando las carnes disminuyen, y los músculos aflojan, las energías también rebajan. Resultado: debilidad que invita enfermedades. Descuidarse es peligroso. Protéjase ahora contra anemia y tuberculosis. Tome la Emulsión de Scott de aceite puro de hígado de bacalao legítimo de Noruega.

Enriquece la sangre, tonifica los nervios, ¡revitaliza el organismo entero! Tómela desde hoy.

Rechace toda imitación. Acepte sólo la

EMULSION DE SCOTT

Exija siempre esta marca

RICA EN VITAMINAS

FORMULA OF SCOTT'S EMULSION:—Cod Liver Oil, 29.032%; Glycerine, 12.097%; 1% Solution of Hypophosphites of Lime and Soda, 56.937%; Excipients, 1.796%; Flavoring, .138%. . . . *Approved and Registered by the Board of Pharmacy.*

M.E.C.D. 2016

EN LAS AULAS *de la* EXPERIENCIA

Por DOROTHY DIX

Si prestara tanto cuidado en la seleccion de su pareja para la vida como hace al comprar un abrigo de invierno, nunca tomara equivocadamente un consorte de la clase de saten barato por otro que nunca se desgasta.

UNA MUJER que solicita divorcio de su marido aduce como motivo al abandonarle el hecho de que no tuvo buena apariencia. El se puso brilloso, según ella. Ignoro si es esta la causa que está al fondo de todos los divorcios. Los maridos y esposas que son lo bastante atractivos en la superficie, pero no duran bastante tiempo. Que se ponen lustrosos después de borrarse el primer barniz del idilio; que empujan las rendijas cuando se les viene encima las dificultades de la vida diaria; que pierden su color y se quedan deslucidos bajo los rayos enervantes de la adversidad; cuya gracia y encanto se adelgaza y se agota con el uso constante.

PORQUE ha menester de hombres y mujeres que son toda lana y de una yarda de ancho y garantizados a no perder el color en la lavada para poder soportar el desgaste del matrimonio. Y muchas personas no están cortadas de esta clase de tela.

SON ADMIRABLES para las fiestas. Son tan hermosas como un vestido de tul para el baile. Relucen y brillan como una bufanda de cequin. Son tan radiantes como un 'negligee' de chifon color rosa. Son tan románticas y atractivas como una hermosa tela de broadcloth e hilo. Si la vida fuera una eterna fiesta, y todo lo que uno buscara en un marido o esposa fuera un compañero de juego, resultarían unos esposos y esposas ideales y todo matrimonio sería un éxito.

PERO EN VERDAD, el matrimonio no es un canto y un baile alegres. Es más o menos que una sentencia de prisión en donde nos quedamos encerrados en lugar de dar un paso de rumba y tenemos que silbar para conservar en lo alto el ánimo, y lo que necesitamos en nuestras parejas son hombres y mujeres que son robustos, fuertes y de quienes podemos depender, y que se mantendrán en nuestro lado tanto en las delicias como en la adversidad.

EL MOTIVO de que haya tantos divorcios obedece a que hay demasiados hombres y mujeres que tienen tan buena apariencia, y se parecen tan exactamente a lo que deseamos, en tanto que estén en el escaparate matrimonial con todos sus buenos puntos desplegados con la mejor ventaja y teniendo un foco encendido delante de ellos, y que luego causan el desengaño al tenerlos en casa y después de haberlos visto de cerca. Lo mismo pasa cuando una se compra un vestido que atrae su simpatía y que a simple vista se parece a un millón de dolares, pero que luego se rompe fácilmente en pedazos después de usarlo.

ESTE es el motivo por qué tantos casamientos vienen a parar en saco roto. Un hombre escoge por esposa a una hermosa tontuela porque admira en ella su cutis rosado y blanco y su cabellera de oro. O se casa con una chica porque ella es tan vivaracha y está siempre gritando y riéndose a pulmon abierto y a él le gustan los vivos colores. O escoge por esposa a una joven que tiene una lengua como una espada de doble filo porque a él le encanta su brillo.

Y LUEGO cuando se pone a establecerse en la larga y penosa jornada de la vida casera, descubre que los artículos que había comprado con toda su vida le han resultado una mala ganga. Su esposa no dura bastante tiempo. Todo el hilo de ella no es de seda. Ella es tan solo una tela frívola que atrae la vista, pero que carece de consistencia y viene a parar en trapo sucio con el uso diario.

Y EL HOMBRE que se ha casado con una chica vivaracha descubre que el alma y vida de la fiesta puede ser la muerte de la casa, y que la clase de esposa de la que un hombre no se cansa de tenerle por compañera de vida es aquella cuya alma usa unos colores blandos, apacibles y suaves y no la que está vestida de Colombina. Y el hombre que se casa con una graciosa llega a convencerse de que una esposa sarcástica puede agotarle los nervios tanto como un cuello con dientes de sierra.

LO MISMO pasa con las mujeres. Se casan con unos chicos guapos que tienen "su modo" de ser; hombres que son elocuentes para enamorar y que cautivan su fantasia porque parecen ser la respuesta a su plegaria de angel. Son buenos como novios, pero no duran bien como maridos. Se ponen huraños y ariscos, o se entregan a la bebida, a la vida de tenorio o a lo que sea.

MUCHAS MUJERES miran a su esposo como mirarian a un vestido mal hecho o un sombrero que no les conviene y se extrañan de por qué lo han comprado. Pero por qué, se preguntan ellas, no han tenido más en cuenta sus necesidades? Por qué no han adquirido algo que mejor se adapte a sus lineas? Por qué no han comprado algo que más les convenga? Por qué han permitido que su fantasía se fugara con su juicio al hacer la selección? Cuando lo que ellas necesitaban era un marido que se pareciera a un abrigo de piel para darles calor y comodidad, por qué invirtieron todo su dinero en un héroe romántico frivolo que no puede durar más allá de la luna de miel?

ES EXTRAÑO que, siendo las cualidades de desgaste de los maridos y esposas lo más importante en ellos, los hombres y mujeres lo tengan en cuenta tan raras veces al hacer la selección de sus parejas. Un hombre se casará con una chica porque ella tiene una cara bonita sin tratar de averiguar alguna vez si ella posee la cualidad que le tendrá enamorado hasta después que se hayan disipado su belleza, su encanto y su juventud. Una chica se casará con un hombre porque tiene un cabello rizado o un cuerpo esbelto sin tratar de examinarle alguna vez para ver si es de oro puro como es el concepto que le tiene.

QUIZAS si, al ir de compra para adquirir nuestras parejas, examináramos cuidadosamente la tela con la que hemos de confeccionar nuestra felicidad en la vida como hacemos con nuestros abrigos, muchos de nosotros tendrian maridos y esposas que podrán resistir con el tiempo y habria menos divorcios.

DOROTHY DIX.

Los Anuncios Clasificados de LA VANGUARDIA Le Ahorrarán Tiempo y Dinero!

JACK SWIFT

Por Cliff Farrel y Hal Colson

DECIDIDOS A CAPTURAR UNA GRAN NAVE DE COSMO, LOS HOMBRES DE LA TIERRA ATERRIZAN LA NAVE DEL ESPACIO POR LA NOCHE EN UNA HONDONADA DE LA MONTAÑA EN ZAMORIA.

JACK: Hay una pequeña villa abajo. Tenemos que disfrazarnos como campesinos de zamoria. Vente, Jimmy.

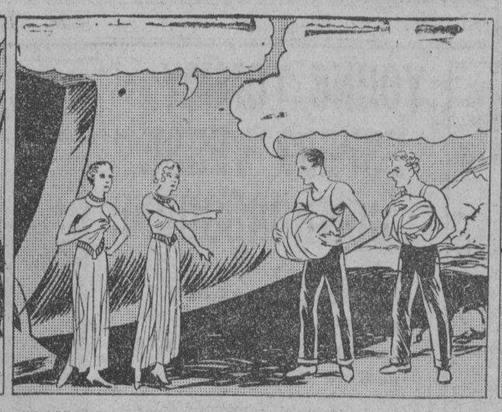

JOAN: Ropa de Zamoria! Como lo habeis conseguido?
JACK: Sh! Este es día de lavada en la villa y sacamos algunas ropas de los tenderetes.

(Dejando al profesor para que se encargue de vigilar al conde y a Lady Lita, los cuatro se marchan).
JACK: Confío que este camino conduce a la capital. Vamos a pretender que somos sordo-mudos, si alguién nos hace preguntas.

CONNIE

Por Frank Godwin

LA ULTIMA VEZ QUE LA DEJAMOS, CONNIE HABIA SIDO TRASLADADA DE SU CARCEL TEMPORAL EN CASA DE MAE CLANCY Y ENCERRADA EN LA CANTERA ABANDONADA JUNTAMENTE CON EL VIEJO CALEB PROUT Y SU BENEFACTOR, MR. STRONG.

ES EL PLAN BRUTAL DE FRED DROPPER DE DESPACHAR A TODOS LOS TESTIGOS DE SU CRIMEN HACIENDO VOLAR LA CANTERA CON UNA ENORME DINAMITA.

CUANDO REANUDAMOS, EL MATON ALQUILADO POR DROPPER, LLAMADO PETE, ESTA COLOCANDO LA CARGA DE EXPLOSIVO.

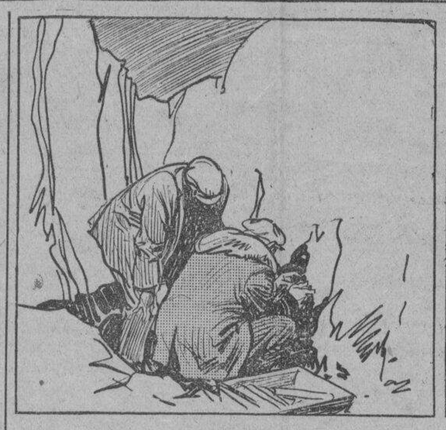

PETE: Muy bien, Spike. Está todo preparado. Es lo suficiente para hacer volar en pedazos toda esta mole. Dame un fósforo para encender esta mecha.

PETE: Allí va. Ahora no durará mucho tiempo. Solo hay mecha suficiente para 5 minutos. Sal de ahí y pon el auto en marcha.

Mientras dentro de la cueva...

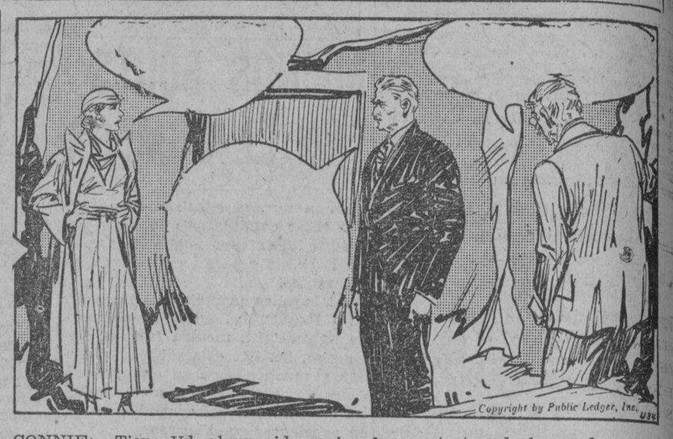

CONNIE: Tiene Vd. alguna idea sobre lo que tratan de hacer de nosotros?
STRONG: Supongo que hemos sido secuestrados para impedir que podamos publicar los hechos sobre la empresa de agua.
CALEB: Creo que nos mandaran al extranjero en un barco de carga o algo por el estilo.

FRITZI la Corista

Por Ernie Bushmiller

FRITZI DECIDE TRASLADARSE DE CASA. AHORA LE VEMOS CON UN AGENTE DE ALQUILER EN BUSCA DE UNA NUEVA CASA.

EL AGENTE: Déjelo a mi, Srta. Ritz. Le buscaré exactamente lo que desea.

EL AGENTE: Allí está una hermosa casa. Le puedo ceder por cien pesos al mes.
FRITZI: Cien pesos? Me gusta su frescura.

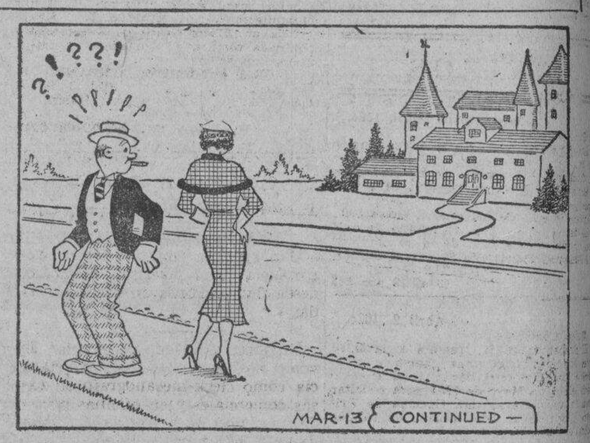

FRITZI: Le daré CINCUENTA.

¿LO HAS VISTO?

Por Maurice Ketten

BERTOLDO: Antes de casarnos, mi esposa siempre decia que dos pueden vivir tan baratamente como uno.

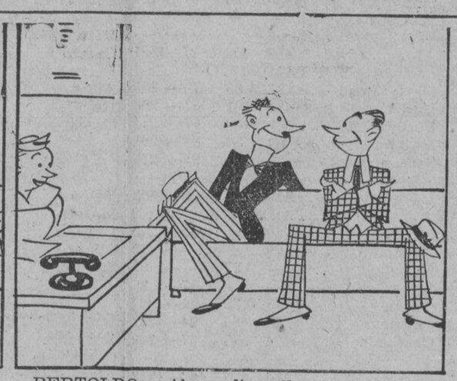

BERTOLDO: Ahora dice ella que tres pueden vivir tan baratamente como dos

LA ENFERMERA: Sr. XYZ.
BERTOLDO: Soy yo.

LA ENFERMERA: Enhorabuena. Son gemelos.
JUAN: Quizas ella diga ahora que cuatro pueden vivir tan baratamente como tres.

COMO COMENZARON

Por PAUL E. BERDANIER

SUERO ANTITOXICO

El uso médico moderno de los antitoxicos hecho de los venenos de una enfermedad en una corriente de sangre fué iniciado por Mithridates, un rey del Asia menor en el año 63 A. de J., quien descubrió que porque los patos de aquella región vivian con unas hierbas venenosas, su sangre podía emplearse como un antidoto para dichos venenos.

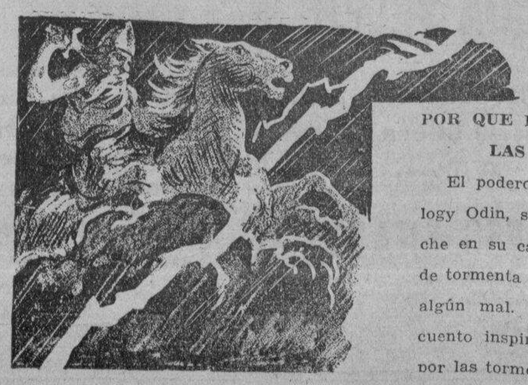

POR QUE LA GENTE SE HORRORIZA POR LAS TORMENTAS DE NOCHE

El poderoso Dios de la batalla, Norse Mithology Odin, se suponia que se embarcaba de noche en su caballo Sleipnar encima de las nubes de tormenta para castigar a los que han cometido algún mal. Desde el primer terror que este cuento inspiró, hemos heredado nuestro temor por las tormentas de noche

Como Leer El Caracter

He aqui el perfil de un ejecutivo.

Buzon de ideas para la esposa

Toallera para el niño

Si los chiquillos de casa no pueden alcanzar la toallera ordinaria y no puede poner ninguna a su altura, pruebe esta idea: saque un pequeño aro de bordar. Suspendalo por medio de un lazo a la toallera ordinaria. Ponga la toalla en el aro. Ajuste la altura a la conveniencia del chiquillo.

LA MUJER CASERA.

CURIOSIDADES DEL CINEMA

Por el Capt. Roscoe Fawcett

FRANCES DRAKE al embarcarse en caballo desde su casa al estudio, fue detenida porque no contaba con el permiso necesario para una parada conforme a las leyes de Los Angeles cuando se cabalga en una calle de la ciudad.

Su nuevo contrato contiene una clausula que le capacita a vivir en Nueva York con su marido y trabajar en Hollywood. El studio se obliga a darla 10 días de aviso antes de comenzarse una nueva pelicula.

GEORGE E. STONE tiene un temor irregular a los policias y prefiere caminar alrededor de una manzana antes que encontrarse con uno de ellos.

M.E.C.D. 2016

ANUNCIOS Clasificados

SE NECESITA

SE NECESITA.—Una máquina de coser, de pie, marca "Singer" en buen estado. Razón: 128 Crystal Arcade (piso bajo).
(5-7-9-abr.-34)

SE NECESITAN.—Dos o tres agentes vendedores con experiencia para dedicar su tiempo entero para vender por casa americana. Solamente aquellos que cuenten con experiencia deberan presentarse. Sírvanse presentarse personalmente al Gerente de Ventas, Asst. Publishers, 430 Ave. Rizal, Segundo piso.
(5-6-abr.-34)

SE NECESITAN AGENTES Y REPRESENTANTES—Establezca su negocio propio. Facilitaremos la mitad del capital a empresas responsables; o venda en comision, Al Contado o A Plazos, los muy conocidos Camas y Colchones "Restwell." De buena calidad y a precios bajos. Acudase a B. R. DE LEON & CO., 698 Ave. Rizal, P. O. Box 2049, Manila.
(31-2-3-5-7-9-abr.-34)

AUTOMOVILES

SE VENDE.—Por ₱400 al contado, un Master Six Buick Sedan, en excelentes condiciones. 5 nuevas gomas, nueva bateria. Tel. Teniente Raynsford, Fort Santiago 55.
(5-abr.-34)

COUPE "FORD" HERMOSO!
Estupendo Coupe "Ford" 1929-30 de un oficial que va a China, P355. solamente. Todo lustroso y de primera, bien cuidado y todas gomas nvas. Orig. P1650. Tambien un hermoso Essex Sedan forma unica en Filipinas no tiene igual, pintura azul-negro, bordes "chromium P397. slmnte. Orig. P2850. Un Dodge Sedan 4 prtas. '27 P197.50 slmnte. Una Refrigeradora Elect. P153. Orig. P850. Un Motorciclo 2 cyls. P117. Tels. 51571—25368.
(5-abr.-34)

AVISOS

Manila, 3 de Abril, 1934.
A Quien Concierna:
Los firmantes por la presente anuncian su intencion de dirigir una instancia a la Oficina del Ingeniero de la Ciudad en o hacia el 14 de Abril de 1934 para solicitar permiso para instalar y operar: un tostador de cafe de gas con un motor electrico de ⅓ c. de f. y un molino de cafe con un motor electrico de ¼ c. de f. en 217 Echague. distrito de Sta. Cruz, Manila.
NG TIP & CO.
(3 al 13 abr.-34)

Abril 2, 1934.
A Quien Concierna:
El firmante por la presente anuncia su intencion de dirigir una instancia a la oficina del Tesorero de la Ciudad en o hacia el 14 de Mayo de 1934 para solicitar permiso para llevar una Cantina de Primera Clase en el local situado en 199-201 Echague, Manila.
NG TIP & NG TEW.
(2 al 7-abr.-34)

NOTICE
P. S. CASE NO. 15521
Notice is hereby given that Dionisio Ocampo, of 40 Palomar, Manila, a public service operator of automobile business within the City of Manila and provinces of Rizal, Bulacan, Pampanga, Nueva Ecija, Cavite, Laguna, Batangas and Pangasinan, has filed an application requesting authority to increase his present equipment by the addition of one automobile Dodge Victory. Any person opposing the granting of the said authority is hereby required to file his opposition in writing with the Commisson not later than April 20, 1934, on the understanding that failure to do so will be considered a waiver of action.
Manila, March 20, 1934.
ROBERTO REGALA
Secretary
Public Service Commission.
(29-mzo.-5-abr.-34)

NOTICE
P. S. Case No. 38697
Notice is hereby given that Vicente San Pedro, whose address is gven as Baguio, M. Province, a public service operator of an automobile business within the city of Baguio, Mt. Provinces, and the provinces of Ilocos Norte, Ilocos Sur, Nueva Ecija, Bulacan and the City of Manila, and other points directly accessible by automobiles in the Island of Luzon, has filed an application requesting authority to increase his present equipment by the addition of one automobile Ford. Any person opposing the granting of the said authority is hereby required to file his opposition in writing with the Commission not later than April 30, 1934 on the understanding that failure to do so will be considered a waiver of action.
Manila, March 22, 1934.
ROBERTO REGALA
Secretary
Public Service Commission.
(29-5-abr.-34)

SELLOS DE CORREO
Contra 2.000 sellos usados, bien mezclados, de su pais, envio un reloj salvador, sin cristal ni agujas, cromado, o un juego estilógrafo pluma oro y lapicero elegantisimo, sistema Parker, franco certificado.
Por 200 sellos, envio catálogo con regalo de valor. Siempre valedero.
G. RESTEN 15 bis, Rue de Maubeuge - PARIS

BUEN NEGOCIO EN VENTA

El "INTERNATIONAL HOTEL", situado en Sibul Springs, lugar afamado por sus baños y agua medicinal. Se vende por que el dueño tiene que dejar el negocio para fines de descanso. Razón: en el mismo.
(20-mzo.-h.n.a.)

Para Señoras y Señoritas
CURSOS PRACTICOS de CORTE Y CONFECCION por Correspondencia En Ingles y Español Bajo la Dirección de
Jesusa Ll. Vda. de Blanco
Tennessee 242.

FINCAS

CAMBALACHE DE PROPIEDAD
Tiene Ud. un lote por el que ha pagado totalmente pero que no le rinde procecho? Por que no cambiarlo con un confortable hogar de concreto donde pueda residir o para alquilarlo? Si está interesado, diga su sitio, area y valor. P. O. Box 2261, Manila.
(3-abr.-h.n.a.)

SE VENDE.—Una casa de dos dormitorios en un lote elevado de 1390 m. c. en una excelente vecindad en San Juan. Garage en los bajos. Una ganga excepcional. ₱41.55 por 20 meses y después solo ₱35.93 P. O. Box 2261.
(16-mzo.-h.n.a.)

SE ALQUILAN

SE ALQUILA.—Espaciosa casa situada en Magallanes No. 110, esquina Real No. 139, Intramuros. En los altos sala y comedor, 7 cuartos y todas las conveniencias modernas, a proposito para hotel o casa de huespedes, Gran espacio en los bajos para tienda, bar, restaurant o cualquier otro negocio. Razon: Banco de las Islas Filipinas. Trust Dept., Tel. 2-11-43.
(5-7-12-14-rb.-34)

SE ALQUILA. — El Cine "EDEN" con equipo completo. Razón: 120 Mendoza.
(4-5-abr.-34)

MISCELANEA

NUESTRO BARATILLO PARA ESTE MES SOLAMENTE BILLETES GRATIS DE SWEEPSTAKES

	Para Arriba
Cama para una persona c/Bejuco	₱ 5.50
Cama para Dos Personas id. ..	19.00
Camas Domesticas Nuevo Modelo	15.90
Colchones de Kapok	10.00
Camitas para Bebes c/Bejuco..	10.00
Mosquiteros	5.00

Pida un Billete Gratis de Sweepstake por cada compra Al Contado o el descuento equivalente.
B. R. DE LEON & COMPANY
698 Rizal Ave. Tel. 2-18-77
Sucursal de Mabini—296 A. Mabini Tel. 54286
(31-2-3-5-7-9-abr.-34)

SE DESEA

SE DESEA: COLOCACION
Una señorita con 10 años de experiencia como maestra de piano, desea dar lecciones en casas privadas.

Un joven graduado en escuelas de comercio y con 7 años de experiencia como clerk-mecanografo en casas comerciales y en oficinas privadas, y conoce la teneduria de libros, desea trabajar en cualesquiera casas comerciales o bufetes. Puede encargarse de las correspondencias en ingles y español. Aceptara salario moderado.

Un hombre de buena presencia, 4.o año en un colegio de odontologia, con 2 años de experiencia como cajero y tenedor de libros, y conoce la contabilidad con un poco de experiencia como mecanografo, desea trabajar como clerk de archivos o agente. Puede encargarse de las correspondencias en ingles. Dispuesto a comenzar con salario moderado.

Un hombre, con experiencia de 3 años como tenedor de libros en una compañia de automoviles, desea trabajar como tenedor de libros, clerk o mensajjero. Es un estudiante de colegio y ha terminado la teneduria de libros y la contabilidad. Conoce tambien la mecanografia.

Un joven con 5 años de experiencia como chofer, desea trabajar como tal. Dispuesto a aceptar P20.00 mensuales.

Por mas informes, sirvase llamar al telefono 2-12-93 o 2-12-94, Associated Charities of Manila, 160 Legarda, Sampaloc.
(3-5-abr.-34)

NOTICE OF SALE

WHEREAS, on November 21, 1932, PERFECTO GALANG, of legal age married to Severa Santos and a resident of the municipality of Malolos, province of Bulacan, P. I., executed a real estate mortgage in favor of MACONDRAY & CO., INC., a domestic corporation duly organized and existing under the laws of the Philippine Islands, with principal office in the City of Manila, on the following properties, together with all the improvements buildings, and fixtures thereon belonging to the Mortgagor to wit:

"A PARCEL OF LAND (Lot No. 5855 of the Cadastral Survey of Malolos), with the improvements thereon, situated in the Municipality of Malolos. Bounded on the NE. by Lot No. 5856; on the SE. by Lot No. 5854; on the SW. by Lots Nos. 5133 and 5132; and on the NW. by lot No. 5869; x x x containing an area of sixty four square meters (64), more or less."

(The technical descriptions of the above parcel of land appear on Original Certificate of Title No. 1115 issued by the Register of Deeds for the province of Bulacan, in favor of the conjugal partnership of the spouses Perfecto Galang and Severa Santos.)

"A PARCEL OF LAND (Lot No. 5854 of the Cadastral Survey of Malolos), situated in the Municipality of Malolos. Bounded on the NE. by Lot No. 5853; on the SE. by Lot No. 5851; on the SW. by Lot No. 5133; and on the NW. by Lots Nos. 5855 and 5856; x x x containing an area of one hundred and nineteen square meters (119), more or less."

(The technical descriptions of the above parcel of land appear in Original Certificate of Title No. 1114 issued by the Register of Deeds for the province of Bulacan, in favor of the conjugal partnership of the spouses. Perfecto Galang and Severa Santos.)

"A PARCEL OF LAND (Lot No. 9055 of the Cadastral Survey of Malolos), with the improvements thereon situated in the municipality of Malolos. Bounded on the NE. by the Camino Real de Bulacan; on the SE. by Lot No. 9058; on the SW. by Camino Real de Bulacan; and on the NE. by Lot No. 9054. x x x containing an area of thirty two square meters (32), more or less."

(The technical descriptions of the above parcel of land appear in Original Certificate of Title No. 2972 issued by the Register of Deeds for the province of Bulacan in favor of the conjugal partnership of the spouses Perfecto Galang and Severa Santos.)

WHEREAS, said mortgage is given to guarantee a credit extended by the Mortgagee in favor of the Mortgagor for the sum of P400.00 for the purchase of merchandise, plus the corresponding interests thereon at the rate of twelve per cent (12%) per annum, as well as to secure all expenses and fees in connection with the registration of the documents relative thereto and twenty per cent (20%) of the whole amount due for attorney's fees and costs of collection;

WHEREAS, said mortgage was duly registered in the office of the Register of Deeds for the province of Bulacan on December 8, 1932;

WHEREAS; under date of October 23, 1933, by virtue of a liquidation of account had between the Mortgagor and the Mortgagee, the Mortgagor and HOMOBONO GALANG executed and delivered a promissory note in favor of the mortgagee for the principal sum of P182.98 with interest thereon from said date at the rate of twelve per cent (12%) per annum, as well as twenty per cent (20%) thereof for attorney's fees in case of default;

WHEREAS the account of the Mortgagor and HOMOBONO GALANG as of February 14, 1934, amounts to One Hundred Twenty Seven Pesos and Forty Five Centavos (P127.45) with interest on One Hundred Twenty Pesos (P120.00) from February 14, 1934, at the rate of twelve per cent (12%)) per annum, and twenty per cent (20%) thereof for attorney's fees and costs of collection, all of which amounts have already been due and unpaid;

WHEREAS, in said mortgage, there is a clause conferring on the Mortgagee full power and authority to take possession of and sell and dispose of, or cause to be sold and disposed of said properties and all the buildings, improvements and fixtures thereon belonging to the Mortgagor in case said Mortgagor and or HOMOBONO GALANG fail to pay their account with the Mortgagee, and the later has seen fit to take advantage of this condition;

NOW, THEREFORE, notice is hereby given by posting notices of sale for not less than twenty days in at least three public places in the municipality of Malolos, province of Bulacan, and by publication once a week for at least three consecutive weeks in a newspaper "La Vanguardia" published in Manila and of general circulation in the said municipality of Malolos, Bulacan, that the properties above described together with all the buildings, improvements and fixtures thereon, belonging to the said Mortgagor, will be sold at public auction to the higest bidder for cash on April 27 1934, at 9:00 o'clock a. m., in front of the Provincial Government Building at Malolos, Bulacan, by the undersigned Provincial Sheriff for the said province of Bulacan, and the proceeds thereof applied to the guaranteed accounts above specified, including the stipulated penalty, and in the manner set forth in the said mortgage. Said sale shall be subject to the provisions of Sections 464, 465 and 466 of the Code of Civil Procedure in relation to Act No. 3135 of the Philippine Legislature.

Malolos, Bulacan, P. I., March 27 1934.

P. VILLARAMA CAPISTRANO
Provincial Sheriff of Bulacan
(29—Abr. 5-12—34)

Pasajeros que llegan y salen

Por el RIZAL, de Cebu, Bais, Dumaguete, Zamboanga, Cotabato y Jolo:

J. D. Wright, Mrs. R. B. Silliman, R. B. Silliman, A. R. Jacob, Mrs. H. R. Bell, H. R. Bell, D. Bell, M. Moras, Srta. Lourdes Yap, Eduardo Yap, E. Lardizabal, Sra. de Lardiabal, N. Marteno, J. Ozamis, V. Anacleto, R. Parcon, A. Martinez, Mr. y Mrs. Diaven, Capt. A. Capadoria, Her. Maria Cap. A. Capadoria, Her. Maria, Her. Hermetas, Her. Leboria, Pedro Antonio, Pablo Antonio, N Sarmiento, Chio Too, Sun Chuy Siong, Sia Tong, Srta. B. Iñego, Go Lam, Raymunda Resilia, B. Mata, V. Acosta, C. Pineda, R. de Sevilla, R. de Dongon, M. Morarac, Aparesio Uy, Francisco Uy, A. Palma, F. Butac, L. Ancheta, A. Bagon, R. Ross, Datu Diopaan, B. Alcoseba, Yu Lit, R. Lecknork, Dorme Chew, Lui So Kim, Ong Pack Guico, Galiciana Cabang, Feliza Yap, Chua Seng, Guan Ho Lee, Chuy Kim, Tan Yao, Lim Chin, C. Nabalta, New Cheng, Pao, Bernardo Velasquez, Flora Bartolome, Wang Hing, Jacinto Balen, Timoteo Batote, Anatalia Guerrero, Diosdada Taliba, Domingo Alo, Aleja Tañeso y Aguilena Tan.

Por el PANAY, para Cebu, Misamis e Iligan:

R. Abella, M. Patiño, B. Suñer, P. Asidillo, Siao Bun Gok, Go King, T. Satch, Joe Chuan Lam, Lao Bun Tiat, C. Caete, A. Misalis, A. Misalis, Sra. de Misalis, A. Potat, Sisenando Villaluz, C. Jalin, E. Ineda, J. W. McGrath, J. W. McGrath, W. Sang, Tu Tu, Luciana, N. A. Batican, M. Batican, M. Batican, F. Mangubat, F. Rumag, V. Melgaso, C. Descartar, M. Descartar, Pedro Code, Rosa Gargar, B. Moreno, C. Pahatang, B. Moreno, Antonia Macias, Rosario Baution, Catalina Bayton, Filomena Patriarca, J. Estacol, Vicente Sabelina, Belen Soriano, Lily Soriano, F. Soriano, Nena Soriano, R. de Soriano, Juez Camus, Nati Zacarias, E. E. Voss, Elizabeth Ibañez, C. del Rosario, C. del Rosario, Dr. Baytion, J. C. Harte, Mrs. Harte, R. Cabrera, Ever. Hart, Even. Hart, J. Jose, D. RoRta, L. Hernandez, A. L. de Hernandez, Pura Flores, Vicente Cabaranda, S. Hernandez, A. Hernandez, An. Hernandez, S. Hernandez. P. Herandez, V. Uy, Susana Figaracion, Ang Dee, Maria Aparis, Pedro Amador, L Soriano, C. Bajan, A. Costera, M. Balasan, E. Marapas, C. Marapas, Sra. de G. Ogapa y F. Ondaler.

Por el BOHOL II, para Calapan, Boac, Gasan, Pinamalayan, Romblon, Capiz y Nueva Washington:

Antonia Beltran, Sra. Clemencia Viado, Srta. Constancia Abas, Hermogenes, Argel, Ricardo Uvas, Miguel Manuera, Sra. P. N. Manguera, Exaltacion Manguera, Dionisio Manguera, Rosario de la Cruz, Ignacio Araullo, Marcelino rio Montal, Srta. Garcia de Jesus, Malvar, Macario Malinao, Victo- Sara Leyco, Rosita Sotto, Tita Jamora, Rodrigo Sotto, Jesus Igoy, Buena Lariosa, Srta. Rosario Sarmiento, Guillermo Nieva, Srta. Loreto Dinglasan, Federico Roque, Srta. Rosalia Nalangan, Amador Zacarias, Celedonio Arbolada, Alejo Arboleda, Srta. Salvacion Tejada, Srta. Mercedes Inosanto, Srta. Dolores Alicer, Srta. Estrella Masangkay, Srta. Cleofe Sollano, Gualberto Tabernilla, Sra. Pilar S. Bobon, Srta. Leandra de Castro, Domingo Foruela, Sra. Amalia Vda. de Arellano, Serafin Punsalan, Srta. Juliana Aliño, Srta. Lorenza de la Cruz, Napoleon Aliño, Felimon Bobon, Nany Bobon, Srta. Florentina Refago, Srta. Josefina Escaluna, Marcelo Garcia, Josefa de Roque, Pedro Masalaysay, Apolonio Enriqnez, Loreto Gonzalez, Crisanto Velis, Blene de Meniano, Cezar Lardizabal, Feliza Perera, Pornincio Perera, Eliodoro C. Lardizabal, Agapita Obinguar, Ines Sadiwa, Ben Lardizabal, Sra. de Manresa, Miguel Manresa, y Cecilia Reyes.

NOTAS MARITIMAS

DE ALTA MAR E INTERINSULAR

BARCOS DE ALTURA

El transpacifico PRESIDENT TAFT arribo esta mañana procedente de San Francisco via Honolulu, Yokohama y otros puertos.

Esta tarde arribara de Europa el vapor SAARBRUCKEN procedente de Europa via puertos de escala. Saldra esta misma noche para China y Japon.

El vapor NORDMARK es esperado esta noche de Japon y sera despachado mañana para Europa con cargamento.

Procedente de Amoy, el vapor ANKING arribara este dia. Sera despachado el dia 7 para el mismo puerto.

El vapor SILVERASH es esperado mañana procedente de Portland' San Francisco y Los Angeles.

BARCOS DE CABOTAJE

El vapor VIZCAYA es esperado hoy de Davao, Zamboanga, Cebu y oros puertos del sur.

Mañana por la mañana es esperado aqui el vapor PERLA procedente de Bulan, Naga, Daet y otros puertos.

Ayer arribo al puerto el vapor POLILLO procedente de Mangarin, Coron, Culion y puertos intermedios. Sera despachado esta tarde para la misma ruta.

Esta noche sera despachado el vapor RIZAL para Cebu, Bais, Dumaguete, Zamboanga, Cotabato y Jolo.

El vapor LEPUS sera despachado esta noche para Calayan, Basco, Itbayat, Pandan, Currimao y Aparri.

CALENDARIO MARITIMO Y CORREOS

BARCOS DE ALTURA

ESTE DIA

Llegadas de—

Japon y China—NORDMARK.
Europa via Suez y Singapore—ZUIDERKERK.
Europe via Singapore—SAARBRUCKEN
Amoy—ANKING.
Shanghai. Amoy y Hongkong—TJINEGARA.
San Francisco via Honolulu, Yokohama, Kobe Shanghai y Hongkong—PRES. TAFT

ABRIL 6

Hongkong—EDGEHILL.
Vancouver, Seattle, San Francisco y Los Angeles—JUTLANDIA.
Japan y China—DELHI.
Portland via Japan, China y Cebu—IOWA.
Shanghai y Hongkong—MALAYAN PRINCE.
Negros ports—KURAMA MARU.
New York via Panama y Los Angeles—PHEMIUS.
Australia—CHANGTE.
Portland, San Francisco y Los Angeles—SILVERASH.

ABRIL 7

Iloilo—WARD.
Kobe—TOHSEI MARU.
Java via Makassar y Balikpapan—TJIKARANG.
New York, Norfolk, Boston, Baltimore, Philadelphia y Newport News via Panama—NEW ORLEANS.

ESTE DIA

Salidas para—

U. S. Atlantic ports via Panama—VIRGINIA NICOLAOU.
Hongkong, Shanghai y Japon—ZUIDERKERK.
Cebu y Iloilo—ANNA MAERSK.
China y Japon—SAARBRUCKEN
U. S. Atlantic via Negros ports—GLENBANK.

ABRIL 6

South Philippine ports—JUTLANDIA.
Europe via Cebu, Singapore y Port Said—NORDMARK.
Halifax, Boston y New York via Cebu, Davao, Java ports, Singapore y Suez—MALAYAN PRINCE.
China—CITY OF ATHENS.
China y Japon via Iloilo—PHEMIUS.
Makassar, Bali y Java—TJINEGARA.
Hongkong—CHANGTE.

ABRIL 7

U. S. Atlantic ports via Nasugbu, Bayang Point y San Pedro—FERNBROOK.
U. S. North Atlantic and Gulf ports via Negros ports, Japan y San Pedro—KURAMA MARU.
San Francisco y Portland—IOWA.
Amoy—ANKING.
Hongkong, Amoy, Shanghai y Dairen—TJIKARANG.
Calcutta via Iloilo, Cebu y Singapore—SILVERASH.
San Francisco via Hongkong, Shanghai, Kobe, Yokohama y Honolulu—PRES. TAFT.

ABRIL 8

Europe via Singapore, Colombo y Suez—OUDERKERK.
U. S. Atlantic ports via Iloilo, Mambaguid, Hinigaran, Honolulu y San Pedro—EDGEHILL.
Iloilo—TOHSEI MARU.
Shanghai—NEW ORLEANS.

ABRIL 9

Shanghai y Hongkong—TAI PING YANG.
London, Rotterdam y Hamburg via Singapore—CARNARVONSHIRE.

BARCOS DE CABOTAJE

ESTE DIA

Llegadas de—

Mangarin, Cuyo, Culion, Maytiguid y Bacuit—GRAVINA.
Cebu, Dumaguete, Dipolog, Zamboanga, Cotabato y Jolo—ALBAY.
Tilic, Calapan, Boac, Gasan, Pinamalayan, Pola, Naujan, Pitogo, Macalelon, General Luna y Catanauan—H. I. R.
Tacloban, Catbalogan y Calbayog—CEBU
Cebu Zamboanga y Davao—VIZCAYA
Pandan, Currimao y Aparri—MAUBAN

ABRIL 6

Cebu, Cagayan de Misamis y Bugo—LUZON.
Cebu, Zamboanga, Davao, Daliao y Talomo—BOHOL.
Calapan, Pola, Pinamalayan, Boac, Gasan, Macalelon y General Luna—ZAMBOANGA
Catanauan, General Luna y Macalelon—KIM KIAT.

ABRIL 7

Bulan, Naga, Daet, Nato, Paracale y Mambulao—PERLA.
Romblon, Iloilo y Pulupandan—ILOILO
Legaspi, Tabaco, Lagonoy y Nato—MAGALLANES
Gasan, Boac, Mogpog Pitogo y Sta. Cruz—KIM LING.

ABRIL 8

Cebu, Davao, Punta Flecha and way ports—SALVAGER.
Iloilo, Zamboanga, Cebu y Iloilo—MAYON.
Iloilo y Pulupandan—NEGROS.
Calapan, Batangas, Calapan, Boac, Gasan y Pinamalayan—TAMARAW
Calapan, Boac, Gasan, Pinamalayan, Romblon, Capiz y New Washington—BOHOL II.
Mangarin Capiz, New Washington y Looc via Odiongan—ROMBLON.
Mangarin, Coron, Culion, Cuyo, Araceli, Caramay y Puerto Princesa—FORTUNA
Mangarin, Coron, Culion, Cuyo, Puerto Princesa, Panacan, Brook's Point y Balabac—DON JUAN O.

ESTE DIA

Salidas para—

Iloilo y Pulupandan—NEGROS
Pandan Currimao, Aparri, Calayan, Basco y Itbayat—LEPUS.
Mangarin, Coron, Culion, Cuyo, San Jose de Buenavista, Caramay Araceli y Puerto Princesa—POLILLO
Cebu, Dumaguete, Dipolog, Zamboanga, Cotabato y Jolo—CEBU.
Cebu, Bais, Dumaguete, Zamboanga, Cotabato y Jolo—RIZAL

ABRIL 6

Port Lamon, Surigao, Guiuan, Borongan y Rio Guinobatan—REGULUS.
Tilic, Calapan, Boac, Gasan, Pinamalayan, Pola, Naujan, Pitogo, Macalelon, General Luna y Catanauan—H. I. R.

ABRIL 7

Iloilo, Pulupandan, Sto. Niño, Bacolod y Hinigaran—ALBAY.
Cebu, Cagayan de Misamis y Bugo—LUZON
Calbayog, Tacloban y Catbalogan—ISLAS FILIPINAS.
Rio Guinobatan, Gubat, Legaspi, Tabaco y Virac—CETUS.
Cebu, Zamboanga y Davao—VIZCAYA.
Badajos, Azagra, Capiz y New Washington—NTRA SRA DEL ROSARIO
Calapan, Pola Pinamalayan, Boac, Gasan, Macalelon y General Luna—ZAMBOANGA

ABRIL 8

Catanauan General Luna y Macalelon—KIM KIAT

Los Que Trabajan..

(Continuacion de la pagina 6)

esquimales viven aprisionados por hielos perpetuos. En realidad, en la Alaska septentrional hay una estación de verano análoga a la de otras regiones. Es verdad que la temperatura rara vez pasa de 19.o, siendo necesario para los pobladores usar vestidos de pieles. Mas durante esa estacion no hay nieve absolutamente.

Los esquimales no viven en "iglús" o guaridas conicas de hielo durante todo el año, porque aun cuando hubiera nieve, se derretiria a la temperatura estival. Ademas, hay "iglus" que no son de hielo, y las guaridas de hielo que construyen los esquimales no son viviendas permanentes, sino un albergue momentaneo en largos viajes. Se levantan esas guaridas de la noche a la mañana, y su construcción es bastante sencilla para encomendarse a las mujeres que toman parte en el viaje.

KZRM

(Continuación de la Pág. 8)

por Lorine Nash.
Ramon Tapales—violin
Spanish Dance—Granados
Waltz—Chopin
Poem—Sibich
From the Canebrake—Gardner
Perpetual Motion—Novacek
Marie Jewett, soprano
Ave Maria—Schubert
Widmung, Lotusblmne—Schumann
Lascia Chio Piangga—Handel
Julio Esteban Anguita, Piano
Scherzo in B minor—Chopin
Flirtalion in a Chinese Garden—Chasson
Humoresque—Rachmaninoff
Nocturne—Grieg
Maria Llamas, soprano
Il Bacio—Arditi
He is Kind—He is Good—Massenet
To Music, Hedge Roses—Schubert
Harold Kneedler, baritono
Love Is a Merchant—Carew
Money—Oh—Head
At the Well—Hageman
At Tankerton Inn—Fisher

Hay Indicios De..

(Continuación de la pág. 3)

Ademas, se dice que Gonzalez estuvo tan preocupado por su confesión, y mucho mas cuando muchos le dijeron que preferible hubiera sido para él el haberse ahorcado antes de confesarse culpable, perdió la serenidad, y desde entonces pudo haber pensado en el suicidio.

Segun el jefe de policia Burgos, el teniente Barrios no tomo parte en la investigarión, sino que llegó mas tarde, porque queria oir la declaración de Gonzalez, y le encontró en aquella noche, antes de su muerte, durmiendo.

El juez Tapia insiste, después de haber visto la posición del cadaver de rodillas y colgado de una barra trasversal muy baja, en que es inconcebible que el hombre se haya suicidado, porque nadie puede morir en aquella forma, a menos que le hayan colocado en aquella posición ya después de muerto.

El presidente Dimayuga dijo que él es el primero en lamentar la muerte de Gonzalez, porque es su terrateniente y uno de los que le sostienen politicamente, pero cree sinceramente que éste se suicidó.

Precios en el mercado de Manila

De Mañeru & Co., Inc.

Jueves, 5 de Abril de 1934

COPRA	Precio por 1000 K.
Corriente	P2.70—
Buen Corriente	3.30—
Semi-resecado	3.50—
Resecado	3.70—

ABACA: Precio por pico

Grado	
AB	P14.50—
CD	13.25—
E	11.25—
F	10.00—
G	5.75—
H	5.25—
I	7.00—
J-1	6.00—
S-2	7.00—
S-3	6.00—
As — J-2	5.25—
K	4.50—
L-1	3.75—
L-2	3.50—
M-1	3.75—
M-2	3.50—
DL	3.25—
DM	3.00—

Precio por fardo

Ovils	1	8.25—
"	2	7.25—
"	3	5.25—
Damage	1	9.75—
"	2	8.25—
"	3	6.25—
"	4	4.50—
Tow	1	5.75—
"	2	5.00—
"	3	4.25—
Canton No.	1	6.00—
"	2	5.50—
"	3	5.50—
"	4	4.50—
Manila Maguey No.	1...	
"	2...	3.25—
"	3...	3.00—
"	4...	2.75—
Surtido		3.25—

OBSERVACIONES

Mercado de Copra—Quieto sostenido.
Id. de Abaca—id.
Id. de O. T. Y.—id.
Id. de Canton—Nominal
Id. de Maguey—Nominal

BANCO NACIONAL

Jueves, 5 de Abril de 1934

Nueva York	G.T.	Par.
Nueva York	A la vista	¼ Dis.
Londres	G.T.	1/10–15/16
Londres	A la vista	1/11
Amsterdam	G.T.	71⅝
Berna	G.T.	151
Milan	G.T.	560
Paris	G.T.	145
Madrid	G.T.	138½
Singapore	G.T.	124
Japon	G.T.	61½
Shanghai	G.T.	70⅝
Hongkong	G.T.	78¾
India	G.T.	126½
Java	G.T.	71⅝

Para retirar letras de cambio sobre E. U.:

A la vista	1⅛% pr.
G. T.	1¾% pr.
Plata, Londres, Al Contado	19⅞
Plata, Londres, Remision	19–15/16
Plata, Nueva York	45⅞
Descuento del Banco de Inglaterra	2%

Plata en Barra:

Nueva York, Londres	5.16½
Londres, Nueva York	5.16⅛

PRECIOS DEL PETROLEO

Abril 5

De la Socony-Vacuum Corp.
Gallo—P3.10 dos latas
3.35 caja
Cometa—P5.00 caja
White Rose—P5.20 caja
De la Texas Co., Ins.
Carabao—P3.10 dos latas

PRECIO DEL PETROLEO CRUDO

Petroleo Crudo Socony—P42.00 tonelada metrica.

PRECIO DE LA GASOLINA

De la Socony-Vacuum Corp.
Socony—P5.65 dos latas
5.90 caja
0.13½ litro
De la Texas Co., Inc.
Texaco—P5.55 dos latas
0.13½ litro

Cotizaciones del Arroz

Abril 5

Las transacciones del arroz esta mañana se hicieron con los precios siguientes:

Precios de la Oficina de Comercio
NUEVA COSECHA

	Primera	Segunda
Elongelong	P5.00—P5.10	P4.90—P5.00
Inapostol	4.75— 4.85	4.65— 4.75
Macan	4.40— 4.50	4.30— 4.40

Precio de Casas Particulares

Elonelon—	
1.a	4.90
2.a	4.80
Segunda Blanco (Bayambang)	4.70
Segunda Blanco (Macan)	4.50
Arroz Tercera	1.35

PRECIOS DE LA CARNE

Abril 5

Segun la oficina de comercio e industria los precios de la carne este dia fueron los siguientes:

Cerdo, primera P0.55—P0.60; segunda P0.45;P0.50; carne nativa primera P0.60—P0.70 segunda P0.50—P0.55; tercera P0.40—P0.45.

Carne importada: primera P0.80—P0.90; segunda P0.60—P0.70; tercera P0.50—P0.60

PRECIOS DEL AZUCAR

Abril 5

El centrifugado de exportación de Manila, P6.60; exportacion de Iloilo P6.00.

EXISTENCIA DE GANADO

Abril 4

Dia anterior	279
Arribos	112
Sacrificados	77
Muertos	Ninguno
Reexpedidos	Ninguno
Restan	114

VALORES Y ACCIONES

JUEVES, 5 DE ABRIL, 1934

DE FRANCISCO REYES

Plaza Moraga No. 20 Telefonos 22013 y 23449

Jueves, 5 de Abril de 1934

ACCIONES	Vendedores	Compradores	
MINAS:	.53	.57	—
Antamok	.08½	.07	—
Atok Gold	.32	.30	—
Baguio Gold Mining Co.	26.50	—	—
Balatoc Mining Company	25.50	24.00	—
Benguet Consolidated Mining	.18	.16	—
Benguet Exploration Company	.09	.08	—
Big Wedge	—	.09	—
Equitable	2.25	2.10	—
Gold Creek	.27	.26	—
Gold River	2.75	—	—
Ipo	4.80	4.20	—
Itogon	.55	.60	—
Suyoc			
INDUSTRIA:			
Central Azucarera de Tarlac	—	—	—
North Negros Sugar Co.	130.00	115.00	—
Pilar Sugar Central	145	—	—
Central Azucarera La Carlota	—	—	—
Central Azucarera Sara-Ajuy	100.00	—	—
Victorias Milling Co., Inc. (Ord.)	—	40	—
Pampanga Sugar Dev.	—	100	—
Victorias Milling Pref.	—	—	—
Hawaiian Philippine	—	530	—
Kabankalan Sugar Co., Inc.	—	120	—
Central Azucarera de Bais	—	650	—
Central Luzon Milling Co., Inc.	—	120	—
Talisay-Silay Milling Co., Inc.	—	—	—
Cebu Sugar Company	—	—	—
Luzon Sugar Company	—	—	—
Nueva Ecija Sugar Mills, Inc.	—	—	—
Central Azucarera Mount Arayat, Inc.	7.50	—	—
Bacolod Murcia Milling Company	—	40	—
Malabon Sugar Refining Company	—	—	—
Calamba Sugar Estate (7% Pref.)	—	—	—
COMERCIAL & INDUSTRIAL:			
San Miguel Brewery	—	130	—
Varadero de Manila	40	—	—
Compañia Maritima	50	—	—
Botica Boie (Ord.)	—	100	—
Botica Boie (Pref.)	—	100	—
H. E. Heacock & Co. (Ord.) (Pagado)	120	—	—
H. E. Heacock & Co. (Pref.) (Pagado)	120	—	—
Iloilo Warehouse Corporation	—	—	—
Philippine Education Company (Pref.) (Pagado)	.30	—	—
Philippine Education Company (Ord.) (Pagado)	.30	—	—
Philippine International Corporation	—	—	—
El Hogar Filipino 7%	200	—	—
Insular Drug Store	—	—	—
La Urbana Liberados "C" 6%	200	—	—
El Ahorro Insular	—	—	990 V
Metropolitan Theatre Company	100	—	—
Manila Electric Co.	—	130	—
OBLIGACIONES:			
Central Azucarera de Bais	—	—	—
Central Azucarrera de La Carlota	—	—	1000
Central Azucarera de Tarlac	—	—	1000
Pilar Sugar Central	—	—	—
Central Azucarera Sara Ajuy	—	—	—
M. E. Company, Ltd.	—	—	—
North Negros Sugar Company	—	—	—
BANCOS:			
Banco de las Islas Filipinas	90.00	—	—
Hongkong & Shanghai Banking Corporation	—	1810	—
China Banking Corporation	—	47.00	50.00
Chartered Bank of India Aust. & China	£16.—	—	—
Peoples Bank and Trust Company	—	50.00	75.00
SEGUROS:			
Filipinas, Compañia de Seguros	1.750	—	—
Insular, Life Assurance Company, Ltd.	—	350	—
Philippine Guaranty Company, Inc.	—	350	—
Union Insurance Society of Canton	—	570	—

DEL MANILA STOCK EXCHANGE

Jueves, 5 de Abril de 1934

MINAS				
Ambassador	.06 V	.05	—	—
Antamok G. M. C.	.54 V	.52	—	—
Atok Central	.09 V	—	—	—
Atok Gold Ex.	.08 V	.07	.07½	.07½
Baguio G. M. C.	31 V	.29½	.30½	.30
Balatoc Mg. Co.	26.00 V	25.25	—	—
Benguet Consol.	24.50 V	24.00	24.50	24.25
Benguet Explo.	.17½ V	.16	.16½	—
Benguet Gold	.11 V	—	—	—
Big Wedge M. C.	—	.09	—	—
Demonstration	.11 V	—	—	—
Equitable Ex. Co.	.09 V	—	—	—
Fortuna G. M. C.	.08½ V	—	—	—
Gold Coin M. Co.	—	—	—	—
Gold Creek M. C.	2.30 V	2.10	2.20	—
Golden Ea. M. C.	.85 V	—	—	—
Gold River M. C.	.27 V	.26	.27	—
Goldwave Ex. Co.	.09 V	—	—	—
Ipo Gold Ms. Inc.	2.85 V	2.70	—	—
Itogon Mg. Co.	4.75 V	—	—	—
Midas Gold M. C.	—	—	—	—
Mindoro G. M. C.	.20 V	—	—	—
Mineral Res. Inc.	.10½ V	—	—	—
Padcal Mines	—	—	—	—
Philip. Chromite.	.09½ V	—	—	—
Placer Operating	—	—	—	—
Prosperity Placer	1.50 V	—	—	—
Salacot Mg. Co.	.13 V	.12	.12½	—
S. Mauricio M. C.	.09 V	.08	—	—
Shevlin G. M. C.	3.25 V	—	—	—
Southern Cross	.36 V	—	—	—
States Gr. M. C.	.10 V	—	—	—
Suyoc Consol.	.56 V	—	.53	—
Suyoc Mines Inc.	—	—	—	—
United Paracale.	.13 V	.11	—	—
Universal Explo.	.10 V	—	—	—
Virac Explo.	.19 V	—	.17	—
Zamboanga M. E.	.12 V	—	—	—

TOTAL DE ACCIONES VENDIDAS
69,810

BANCOS:			
Bank of the P. I.	95.00 V	—	—
Chartered Bank	—	£15⅞	—
China Bank	55.00	46.00	—
Hongkong Bank (Hk.).	—	—	—
Do. (Londres)	—	£13810	—
Peoples Bank	—	—	—

AZUCAR			
Bacolod-Murcia	—	8.90	—
Bogo-Medellin Co.	15.00 V	—	—
Calamba Sugar (Com.)	—	—	—
Calamba S. (7% Pref.)	—	—	—
Cebu Sugar Co.	20.00 V	—	—
Central Azucarera Bais	—	530	—
Central Azu. La Carlota	—	—	—
Central Azu. Tarlac.	120 V	115	—
Central Luzon Mil. Co.	—	105	—
Hawaiian-Philip. Co.	25.00 V	—	—
Isabela Sugar Co.	—	—	—
Kabankalan Sugar Co.	—	145	—
Lopez Sugar Cent. Co.	—	—	—
Luzon Sug. Cent. Co.	60.00 V	—	—
Malabon Sugar Co.	—	—	—
Mount Arayat Sug. Co.	—	45.00	—
North Negros Sugar Co.	—	—	—
Nva. Ecija Sugar Mills	—	—	—
Pampanga Sug. Dv. C.	—	43.00	—
Pilar Sugar Central	125 V	115	—
San Carlos Milling Co.	—	—	—
Talisay-Silay Mil. Co.	—	12.50	—
Victoria Mil. Co. (Ord.)	—	100	—
Do. (9% Pref.)	—	100	—

COMERCIAL & INDUSTRIAL			
Anakan Lumber Co.	—	—	—
El Ahorro Insular 7%, 8%, 9%, 10%	—	—	—
Do. 6%	—	—	—
Insular Drug Co.	7.75	—	—
El Hogar 7%	—	—	—
La Urbana Lib. "C" 7%	—	—	—
Metro. Theater "A"	60.00 V	—	—
Metro. Theater "B"	—	—	—
Peoples Mort. "A"	—	—	6.75 N
Do. Do. "B"	—	—	6.75 N
Do. Do. 7½% (Pref.)	—	17.50	—
Philippine Education (Ord.)	—	—	—
Do. Do. (Pref.)	40.00 V	—	—
Philippine Int. Corp.	85.00 V	—	—
San Miguel Brewery	—	128	—
Heacock's (Ord.)	—	—	—

COCONUTS			
Visayan Electric	—	—	—
Christensen Plt. (Com.)	—	—	—
Christensen Plt. (Pre.)	—	—	—
Pamplona Plt. Co. Inc.	60 V	—	—
Polo Coconut Plant Inc.	400 V	—	—

BONOS				
Asturias Sugar Central	8%	—	1000	—
Azucarrera de Bais	8%	—	—	—
Azucarera de Tarlac	8%	1005	—	—
La Carlota	8%	—	1000	—
Manila Electric	5%	—	—	$950 N
North Negros	8%	—	—	—
Pilar Sugar	8%	—	—	—
Polo Plantation	10%	—	—	1000 N
University Building		—	—	100 N

SEGUROS			
Filipinas	—	$600	—
Insular Life	—	350	—
Philippine Guaranty	—	350	—
Union of Canton	—	$575	—

CAMBIOS DEL BANCO DE LAS ISLAS

Jueves, 5 de Abril de 1934

España Provincias	A la vista	138.50
España Provincias	A la vista	138.75
España Pueblos	A la vista	139.00
Londres	A la vista	23–1/16
Londres	G.T.	23—
N. Y. y S. Francisco.	A la vista	199.50
N. Y. y S. Francisco	G.T.	200.00
Amoy	G.T.	70.25
Amsterdam	G.T.	72.50
Amberes	G.T.	205.25
Bangkok	G.T.	104.00
Batavia	G.T.	72⅛
Bombay	G.T.	127.00
Hamburgo	G.T.	123.25
Hongkong	G.T.	78.50
Paris	G.T.	745.00
Milan	G.T.	570.00
Paris	G.T.	570.00
Peiping y Tientsin	G.T.	71⅛
Saigon	G.T.	135.25
Shanghai	G.T.	70⅜

Singapore	G.T.	123.50
Sidney	G.T.	28⅛
Vancouver	G.T.	204.75
Wellington	G.T.	28—
Zurich	G.T.	151.25
TIPO DE COMPRA		
Barcelona	A la vista	134.00
Kobe	60 d|s L|C	59.25
Londres	A la vista	23–11/16
Londres	90 d|s L|C	23–15/16
N. Y. y S. Francisco	A la vista	198.00
N. Y. y S. Francisco	60 d|s L|C	196.75
TIPO DE COMPRA		
Nueva York	G.T.	516.00
Londres	G.T.	516.15
ORO EN BARRA		
Nueva York	1 Oz.	35.00
Londres	1 Oz.	Unquoted
PLATA EN BARRA		
Nueva York	1 Oz.	Cerrado
Londres	1 Oz.	19¾

CAMBIOS DE MIGUEL PUJALTE

Jueves, 5 de Abril de 1934

PLATA—		
Londres	19⅞	19–15/16
Nueva York	45⅝	
LONDRES—Teleg.	1/10–13/16	P10.5205
a la vista	1/10–13/16	10.5205
N. YORK—Teleg.	¼% pr.	
a la vista		par
FRANCIA—Teleg.	7.45	
a la vista	do.	
ESPAÑA—Teleg.	138	
a la vista	138	
Provincias	138	

HONGKONG	70–1/16
SINGAPORE	123⅜
SHANGHAI	70–13/16
INDIA	125⅞
JAVA	72¼
DOLLARS ESPAÑA	7.31
LIBRAS NUEVA YORK	516⅛
LIBRAS ESPAÑA	37.81
FRANCOS LONDRES	78.28
PESETAS NUEVA YORK	13.67
JAPON	61½
AMOY	70–11/16

LLOYD TRIESTINO
Viajes de Hongkong a TRIESTE, VENECIA y FIUME via Singapur Colombo, Bombay, Suez y Brindisi
DE MANILA A EUROPA EN 24 DIAS!!!
1.a Clase £91; 2.a £63; 3.a £42
CONTE ROSSO .. .. sale de Hongkong Abril 12
CONTE VERDE .. .. sale de Hongkong Mayo 13
Smith Bell & Co., Ltd.
Agentes
Hongkong Bank Bldg.
Tel. 2-31-31

M.E.C.D. 2016

La "sesion de los despojos"

Como se repartieron entre algunos pocos privilegiados el presupuesto para el servicio postal aereo

(De la North American Newspaper Alliance)
Exclusivo a "La Vanguardia".
ARTICULO SEGUNDO

N. de la R.—Este es el segundo de los articulos que detallan los antecedentes que culminaron en la suspensión de los contratos aeropostales en los Estados Unidos, asunto que tanta sensación ha causado en el extranjero.

CHARLES A. LINDBERGH,

Empleado y accionista de una de las compañias aéreas que se dedicaban a transportar correspondencia en los Estados Unidos.

La ley llamada McNary-Watres, a la cual se hizo referencia en el artículo anterior, se encontró con una atmósfera tormentosa. Algunos de los pequeños concesionarios de líneas aeropostales trataron de combatirla, y hay testimonios de que se aconsejó silencio a los oponentes, prometiéndoseles que se cuidarían sus intereses. El testimonio en poder del Comité Senatorial también revela que en ciertos casos, después que la ley se aprobó, las pequeñas compañías que se creían atropelladas fueron lanzadas a la bancarrota, mientras que en otros casos los pequeños operadores que continuaron protestando fueron acallados con fusiones que favorecieron a las compañías con considerables beneficios.

La oposición desde las tribunas del Congreso fué más efectiva . . temporalmente. Casi al principio se descubrió en la ley un "comodín" que autorizaba al Administrador de Correos para que a su discreción conociera contratos sin abrir concurso; pero este intento de rectificar una costumbre mantenida por espacio de generaciones, se frustó. En cambio, otorgóse al Administrador de Correos la autorización de que "cuando lo demandara el interés público" pudiera "extender" las líneas en funciones sin recurrir a concurso, y simplemente, añadiendo ramales a las líneas ya cubiertas por las compañías particulares.

Se entendía con ello que la intención del Congreso era permitir cortas prolongaciones que dieran mejor servicio a todos los lugares del país. El Ministerio de Comunicaciones interpretó, sin embargo, que esta autorización cubría las concesiones ilimitadas como un medio de evitar la competencia en los concursos.

Cuando finalmente la ley salió del Congreso, esta cláusula todavía estaba en ella. En otros respectos era, en general, la clase de legislación que se consideraba mejor para dar impulso a la aviación y a la marina mercante; alentar la competencia y ofrecer subvenciones a toda clase de compañías, pequeñas o grandes. También disponía que los contratos existentes se cambiarían por los certificados de diez años aludidos en el precedente artículo, y que la revisión de las tarifas se efectuaría todos los años.

Entonces fué, según testimonios, cuando los contratistas experimentaron la sorpresa mayor de su vida. Se les llamó para que se reunieran una tarde en la oficina de Mr. Brown, quien a la sazón era el Administrador General de Correos, y se les dijo que "dividieran el mapa aeropostal del país", de acuerdo con lo declarado por un testigo. Esta fué la famosa reunión que desde entonces se llamó la "sesión de los despojos". En el comunicado a la prensa facilitado el día 19 de mayo de 1930, se informaba que la reunión tuvo lugar para "que los operadores preparasen un mapa de los Estados Unidos en el que se mostrara los proyectos para una red de pasajeros y correos que cubriera la nación." Esta descripción no difiere mucho de las declaraciones hechas ante el comité, y en las cuales se dice que los contratistas recibieron instrucciones para preparar un mapa enteramente nuevo que se adaptara a sus necesidades.

Las privilegiadas personas que se encontraban en la reunión eran los representantes y altos empleados de las compañías que entonces poseían contratos para el transporte de correo, así como también algunos que sólo se dedicaban a pasajeros y mercancías. La principal, entre estas últimas, era la Transcontinental Air Transport, que contaba entre sus empleados al Coronel Charles A. Lindbergh, con un sueldo anual de 10,000 dólares, y quien a la vez poseía 250,000 dólares en acciones de la compañía.

Las empresas menos importantes e independientes, no fueron invitadas. Uno de sus representantes, que logró introducirse en la habitación "llena de humo de los cigarros", fué escoltado hasta la puerta por Mr. McCracken que actuaba de presidente en el mitin. Mientras estuvo presente la persona que no había sido invitada, "prevaleció intenso silencio", según declaraciones.

Después de dos o tres semanas de deliberaciones, y no obstante disponer de la situación a su entero albedrío, las compañías no lograron entenderse y votaron para que el Administrador General de Correos decidiera. Desde aquel momento, indica el testimonio. Mr. Brown actuó de dictador supremo y los testigos aseveran vigorosamente o admiten a regañadientes—según su punto de vista—que siempre se sabía con anticipación quien obtendría los contratos.

Desde luego, alguna manera debía encontrarse para prevenir que las pequeñas empresas no pudieran concurrir a los concursos. Se discutió este extremo y se acordó incluir otra cláusula concebida así: "Donde el acta McNary-Watres había dispuesto que para hallarse en condiciones de presentarse en concurso los candidatos debían contar con un servicio diurno de 250 millas, que hubiese estado en funciones, por lo menos, durante seis meses." El anuncio oficial estipulaba que los concursantes estaban obligados a tener un servicio nocturno de más de 250 millas por el mismo período de medio año. La palabra "nocturno" habría servido perfectamente para eliminar todas las compañías menos a las favorecidas, pero el Controlador General McCarl dispuso que era ilegal. Entonces, Mr. Brown recurrió al método de "extensión", evitando así que las empresas que no gozaban del favor oficial obtuvieran contratos. También se atestiguó que cuando los contratos se anunciaban, se disponían los acuerdos con anticipación y se sabía quién había de presentarse. Debe hacerse notar aquí, sin embargo, que este testimonio fué retirado más tarde por las dos personas que lo ofrecieron, al saber que su aseveración constituye una grave ilegalidad que se castiga severamente.

En el próximo y último artículo: "Cómo se empezó la investigación que ha culminado con la cancelación de los contratos."

Japon cambia de nombre: se llamara hoy "Nipon"

(De la "Associated Press")

Tokio, marzo.—El nombre oficial del Japon sera de hoy en adelante Nipon, segun noticia publicada por la agencia Rengo.

Que el titulo nacional ha de ser Nihon o Nipon es cuestion que ha sido discutida recientemente en una sesion de la Dieta Imperial, la cual, por ultimo organizo una sesion de un comite especial en el Departamento de Educacion para estudiar el asunto cuidadosamente, segun se dijo.

Se ha llegado al acuerdo de que el titulo nacional del Japon sera en adelante Nipon, asi como en algunos nombres propios que tradicionalmente han usado la palabra Nihon, por ejemplo, Nihonbashi, el nombre se conservara, como de costumbre.

Todos los documentos que sean cursados a los paises extranjeros llevaran en lo futuro el titulo nacional de Nipon, en caracteres romanos. El nombre ingles Japon naturalmente dejara de ser usado por los japoneses, segun informes recogidos por la agencia Rengo.

MUCHO INTERES POR EL 'ANTING-ANTING'

El concurso de la "Filipino Films" se propaga a las provincias

Todas las provincias del centro de Luzón han participado ya en el concurso del "anting-anting" que se está llevando a cabo por la Filipino Films, según se ha sabido ayer.

Las provincias de Pampanga y Bulacán, si se ha de juzgar por los presentes resultados, son de las regiones más prolíficas en cuestión de leyendas de "anting-anting". Doce contestaciones de la Pampanga se han recibido y diez de Bulacán. También se han recibido contestaciones de Nueva Ecija, Tárlac, Rizal, Cavite y Laguna.

Se espera que dentro de esta semana se reciban contestaciones de las islas visayas donde existe un riquísimo material de leyendas de "anting-anting".

La Filipino Films ofrece los siguientes premios para este concurso: Primer premio, P25; segundo premio, P15; y tercer premio, P10; y cinco otros premios consistentes en billetes de entrada gratis en el cine donde se estrene la película.

La Filipino Films está ahora fabricando una película titulada "Anting-Anting" que se pondrá en estreno en uno de los cines de Manila a fines de este mes.

En China se arroja acido a mujeres que siguen la moda

(De la "Associated Press")

Shanghai, abril 4.—Segun informaciones publicadas por los periodicos vernaculos y otros de esta ciudad, los devotos extremistas de la campaña de "nueva vida" de Chiang Kai-shek han declarado la guerra a la Señora Moda.

Los chinos ultra-nacionalistas invadieron los teatros los cinematografos, los restauranes y los bazares en varias ciudades y arrojaron acido sobre las jovenes chinas que llevaban magnificos vestidos estilo europeo, zapatos de tacones altos, medias de seda y cosmeticos, asi como a los jovenes que llevaban cuellos blancos en trajes elegantes vestidos y lustrosos cabellos aplastados.

Las victimas huyeron presa de panico para ponerse ropas estilo oriental, segun las mismas informaciones.

El proposito de los que encabezan esta campaña ultra-modernista, que han adoptado el nombre de "Asociacion de Sangre y Hierro para el Exterminio de los Traidores," parece ser fomentar entre los chinos la compra de los articulos nativos.

Imitando una doctrina de Mahatma Gandhi, insisten en que la salvacion del pueblo chino esta en la regresion a la vida sencilla, a los vestidos tipicos del pais y en el destierro de las costumbrese y caprichos occidentales.

Chiang Kai-shek, el generalisimo del gobierno nacional proclamo recientemente la campaña, que merecio una acogida entusiasta. Chiang ordeno la proscripcion del uso de titulos ingleses, al lado de los caracteres chinos en los periodicos.

Reunión de Empleados no clasificados de la ciudad mañana

Una reunión de la Federacion de Empleados y Obreros No Clasificados de la ciudad de Manila, tendrá lugar el proximo Viernes, 6 de Abril, a las tres e la tarde, en la sala de la fotografia Juan de la Cruz Studio, Avenida Rizal No. 428, con el fin de discutir y aprobar los estatutos de la organizacion. En la reunion tambien se elijirán a los dignatarios de la federacion.

La Pequeña Entente reconocera a Rusia

(De la "Associated Press")

Ginebra, abril 3.—En los circulos de la Liga de las Naciones se ha considerado este dia inminente el reconocimiento diplomatico de la Rusia Sovietica por las naciones de la Pequeña Entente.

Se ha dado a entender que una decision en tal sentido de Rumania, Jugoeslavia y Czeco Slovakia, tenderia a reforzar el movimiento que favorece la entrada de Rusia en la Liga.

Obreros de tablerias expiden un ultimatum y reciben otro a su vez

Dar un "ultimatum" de 48 horas a sus patronos y recibir otro analogo, con peligro de ser despedidos, es la experiencia que han tenido los obreros de cuatro tablerias de esta localidad.

Las tablerias alegan haber recibido permiso del Comisionado del Trabajo, para continuar hasta el 30 de este mes con los trabajos de 9 horas. Estaban haciendo el reajuste de sus industrias respectivas para poder comenzar a poner en vigor la ley de ocho horas el mes venidero, cuando los obreros, no pudiendo esperar el dia 1.o del mes proximo dieron un plazo de 48 horas a sus patronos para que pusieran en vigor la jornada de ocho horas. De lo contrario, los obreros se declararian en huelga.

La contestacion de las casas a los obreros, segun se llego a saber ayer mañana en la oficina del trabajo, es que estan dispuestos a admitirles de nuevo, ganando el mismo jornal que anteriormente aun cuando trabajen ocho horas solamente, pero solo a ... el mes proximo, puesto que estan haciendo aun el reajuste. Las tablerias dan a los obreros un plazo de 48 horas para volver.

Hasta el mediodia de ayer, los obreros no se habian presentado aun en la oficina del trabajo.

Un chofer de taxi agrede a un cabo

El cabo Fred A. Adhorn, del cuartel de España, fue anoche victima de una traidora agresion por parte de un chofer de taxi del Singalong Taxicab, segun se alega.

El cabo estaba de patrulla en los alrededores del Cuartel de España en Intramuros, anoche, cuando vio parado cerca un taxi, y dentro una mujer que parecia de las faciles.

Como no se permite la presencia de tales mujeres en tales sitios ocupados por militares, el cabo se acercó al chofer para que se alejase de aquel sitio, pero este se insolento, y durante la discusion que se registró entre ambos el chofer sacó su cortaplumas y agredió al cabo en el abdomen y en la clavicula derecha. El cabo cayó al suelo sin haber podido dar la alarma, oportunidad que el chofer aprovechó para escaparse con su pasajera sin haber sido identificados.

El cabo se halla ahora recluido en el Hospital Militar de Sternberg.

TENDRA UD. MOTIVOS DE REGOCIJARSE....

cuando gane muchos de los premios en los Sweepstakes de Junio proximo por medio de su suscripcion a

LA VANGUARDIA

Imaginese lo que significa ganar una Fortuna sin haberse Ud. gastado ninguna cantidad adicional de su parte. Los billetes que Ud. obtiene ABSOLUTAMENTE GRATIS puede que le proporcionen la mayor sorpresa agradable de su vida si le toca uno de los Premios Mayores o algunos de los pequeños del Sweepstakes

SUSCRIBASE AHORA!

SI VIVE UD. FUERA DE MANILA
USE ESTE CUPON

LA VANGUARDIA

Fecha ....

P. O. Box 775, Manila

SEÑORES: Adjunto incluyo .... para .... meses de suscripción (nueva o renovada) a LA VANGUARDIA empezando en seguida. Se entiende que por esta suscripción me enviaran .... BILLETES GRATIS del segundo sorteo de Sweepstakes de la P. A. A. F. que me daran derecho a participar en la adjudicación de los premios en metálico.

NOMBRE ....

DIRECCION ....

COMO OBTENER BILLETES GRATIS DE SWEEPSTAKES

4	BILLETES GRATIS con un año de suscripción, por.	₱15.00
2	BILLETES GRATIS con 6 meses de suscripción, por	8.00
1	BILLETE GRATIS con 3 meses de suscripción, por.	4.50
1	BILLETE GRATIS con un año de suscripción al Sabatino de LA VANGUARDIA por	5.00

IMPORTANTE: Debido a los numerosos pedidos recibidos durante el primer Sweepstakes, la oficina de la TVT ha decibido, esta vez, vender billetes, al publico a los precios regulares.

M.E.C.D. 2016