Temperatura en Manila
Máxima de ayer, a las 2:25 p. m. 31.6
Mínima de hoy, a las 6:45 a. m. 22.5

LA VANGUARDIA

Temperatura en Baguio
A las 2 p. m. de ayer, 20 (68.0)
A las 6 a. m. de hoy, 15 (59.0)

AÑO XXV. NUM. 24. DIARIO FILIPINO INDEPENDIENTE Información Mundial, Local y Servicio de Provincias MANILA, I. F., MIERCOLES, 28 DE FEBRERO, 1934. (Registrado en la Oficina de Correos en Manila como correspondencia de segunda clase el 19 de Febrero de 1910) 14 PAGINAS—7 CTS.

QUEZON NIEGA HABER PEDIDO LA POSPOSICION

Los gobernadores se unen a la lucha por el coco

VUELVO EN OTRA VISITA AMISTOSA DESPUES DE 28 AÑOS.-MATSUSHITA

El escuadron de entrenamiento naval japones llega.-Intercambio de salvas y visitas.-Saludo a Manila

"Es, en verdad, un gran placer para mi, evocar no solo los antiguos recuerdos llenos de profunda emoción de los años pasados sino tambien pensar que podre dar a estos jóvenes guardias marinas la oportunidad brillante de estudiar y observar las facilidades de la ciudad asi como el equipo del puerto, con la firme creencia de que se habran desarrollado maravillosamente durante estos mas de veinte años pasados".

Asi dice en parte el vice-almirante Matsushita, comandante del escuadron imperial japones de entrenamiento, en un mensaje de salutación a los ciudadanos de Manila, cuando el escuadron, compuesto de los buques "Asama" e "Iwate", fondeo esta mañana, a las 9:30, en el puerto, haciendo inmediatamente despues un intercambio de salvas con el Fuerte Santiago.

El consul japones Kimura, el viceconsul Kasahara y una delegación de japoneses representativos de la ciudad, subieron a bordo del "Asama" cuando este, terminada la inspección cuarentenaria y despues de recibir plenas cortesias del puerto, entró en el rompeolas. El consul y su comitiva saludaron al almirante Matsushita y al capitan T. Ohta, del "Asama".

Mas tarde siguieron otras visitas de cortesia. El teniente comandante C. G. Moore y el teniente D. W. Roberts, de la marina americana, representando al almirante Upham, de la escuadra asiatica, y el capitan Francis, representante del general Parker, visitaron al

(Continua en la página 6)

MURPHY LLEGA A CEBU HOY

Dedica su atencion este dia a los niños en las escuelas

Por ROBERT AURA SMITH
Corresponsal especial de la prensa de Manila que va con la comitiva del Gobernador General Frank Murphy en su viaje de inspeccion por las islas del sur

A bordo del guardacostas "Arayat", cerca de Cebú, febrero 28.—El Gobernador General Frank Murphy, después de dos días de inspección, ha expresado este día algunos fines de su viaje actual así como de su administración, en general, mientras el "Arayat" está aproximándose a Cebú.

"Naturalmente, estamos examinando detalladamente las condiciones físicas y económicas de estas varias provincias", dijo, "pero uno de los barómetros más exactos de las condiciones y del carácter de los pueblos y comunidades hay que buscarlo en la actitud hacia los niños y el cuidado de éstos.

Estudiará el problema muy de cerca

"Por tanto, queremos ver el interior de los edificios, y no meramente la hoja informativa del Departamento de Educación.

"Debemos observar el equipo verdadero y el personal en los hospitales de maternidad y centros de puericultura, y no leer simplemente estadísticas sobre la mortandad infantil.

"En cada uno de los lugares, es como colocarnos en el papel de un niño que crece, y preguntar muy de cerca qué es lo que esta comunidad tiene para brindarme la opor-

(Continua en la página 6)

MRS. MURPHY DESISTE DE SU VUELO A CEBU

Mrs. Harold Murphy, cuñada del gobernador general y Miss Eleanor Bumgardner, su secretaria que tenian planeado salir esta mañana en avion para Cebu en donde iban a agregarse a la comitiva del jefe ejecutivo en su viaje de inspección a las islas del sur, han aplazado indefinidamente su viaje.

Miss Bumgardner ha dicho esta mañana que por ahora Mrs. Murphy no piensa salir de Manila.

La comitiva del gobernador general es esperada este dia en Cebu procedente de Cadiz, Negros Occidental.

A la llegada del Escuadron Japones

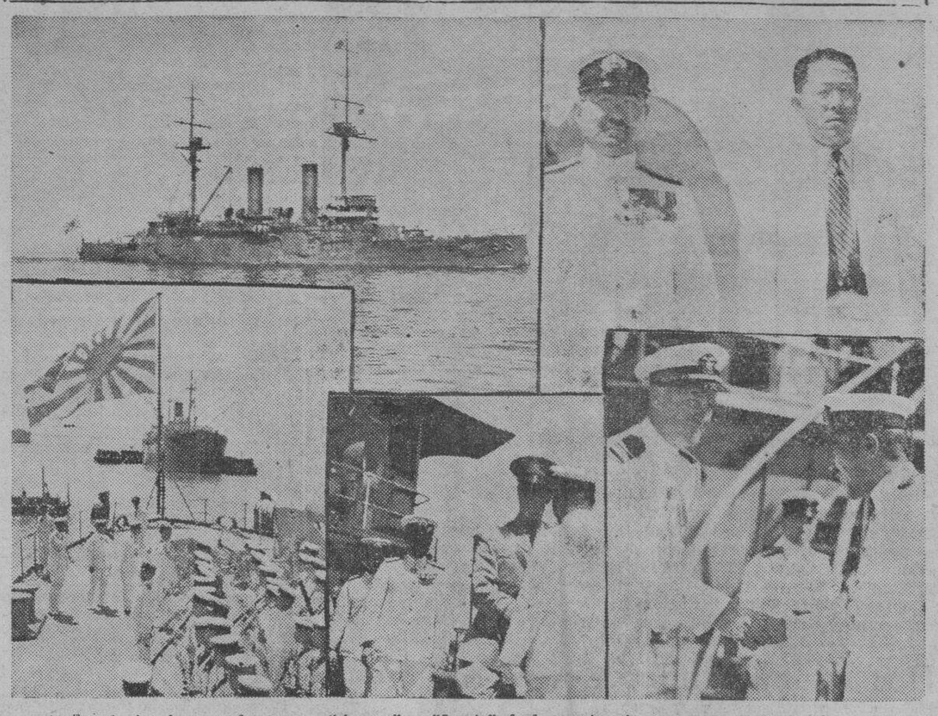

Arribo de los buques de guerra "Asama" e "Iwate" de la marina japonesa. A la izquierda, en el cuadro superior, el buque-insignia "Asama", y a la derecha, el almirante Matsushita y el consul A. Kimura. Abajo, a la izquierda, el almirante Upham, de la marina americana, saludando al almirante nipon. En el centro, el saludo del general Parker, del ejercito, y a la derecha, el comandante Moore estrechando la mano del capitan Ohta, del "Asama".

UNA ALUMNA DE U. P. ANDA DESAPARECIDA

Ella es Salud Antiporda, hija del Presidente Municipal de Binangonan

En los circulos estudiantiles de la Universidad de Filipinas se comenta hoy con bastante ansiedad la misteriosa desaparicion de la Srta. Salud Antiporda, de 20 años de edad residente en la Sta. Cecilia's Hall, en la calle Florida y alumna del Colegio de Farmacia de la mencionada universidad del gobierno.

Se informa que la Policia Secreta ya ha sido avisada de la extraña desaparicion de esta chica, pero de ella no se han descubierto trazas hasta ahora.

La desaparicion se noto desde hace tres dias con hoy, y no se sabe si la chica desaparecida se ha fugado con su novio para casarse, o si ha sido objeto de alguna mala jugada por parte de alguien.

La ansiedad es mas, porque la desaparecida es de las mas conocidas de la Universidad de Filipinas, e hija del Presidente Municipal del pueblo de Binangonan, Rizal.

Se han hecho ya investigaciones en el pueblo y especialmente en la casa de los padres de la chica en Binangonan, por si esta se halla allá, pero los informes son que no se ha retirado a su casa durante estos tres dias en que anda desaparecida.

Yap es un chino que fué sacristan y sota, segun propia confesión

Con el acusado Ildefonso B. Yap iniciando sus declaraciones con datos biograficos en las que demostro que comenzó la carrera de su vida como sacristan del Convento de San Agustin, luego 'sota' de los establos de la Oriental Brewery y mas tarde taquigrafo, profesor y director de la escuela que fundara la vista del proceso por homicidio relacionado con la muerte del abogado Hernan Do-[illegible] Cortes, no pudo terminarse hoy mañana por falta de tiempo y será reanudada en los dias 2 y 3 de Marzo.

Macario Yap, el hermano de Ildefonso, concluyo su testimonio esta mañana, despues de haber declarado que el no estaba presente en el despacho del abogado Cortes durante los disparos. Es cierto que habia acompañado a su hermano Cortes en la tarde del 7 de octubre pero quedo fuera de los pasillos esperandole. Cuando oyo el primer disparo, el no prestó mucha atencion creyendo que se trataba de algun neumatico que habia estallado. Solo corrio hacia el interior del despacho del abogado Cortes despues de haber oido los otros disparos y al ver a algunos empleados corriendo hacia el mismo lugar. Segun Macario Yap cuando ellos llegaron a la oficina del abogado Cortes aquella tarde, ninguna otra persona fuera de este, se hallaba dentro.

Ildefonso Yap, el acusado, dijo que es natural de Calanate, Malolos, Bulacan. Su padre es Macario Yap, Sr., un chino naturalizado en Filipinas, y su madre Antonia Dy. Comenzo a trabajar primeramente como sacristan en el Convento de San Agustin. Un repartidor de hielo que surtia de hielo a dicho Convento le recomendo despues a la Oriental Brewery donde trabajo como sota por muy poco tiempo. Despues trabajo en los piers como obrero y "checker". Sus siguientes empleos fueron en un bufete, policia de Manila por tres meses el año 1922, taquigrafo de Mr. Heilbronn, de Heilbronn and Co., secretario de una casa dedicada a la compra y venta de azucar y arroz. Es bachiller en comercio y enseño en el Colegio de San Beda hasta el año 1927 en que con sus ahorros fundo la Philippine Hardvardian Institute.

JUAN L. ORBETA ES ABSUELTO

Habia sido acusado como autor de un incendio en Cebu

Declarando que el abogado Juan L. Orbeta, abogado de Cebu que fue condenado a 8 años y 1 dia de prision por alegado incendiarismo, es tan solo la victima de la chismografia o de lo que "la gente dice", el Magistrado Butte, con un lenguaje de lo mas pintoresco en que practicamente queda en lo ridiculo la acusacion en tan sensacional proceso, ha decretado esta mañana la absolucion del citado acusado en una decision de su ponencia.

Como se recordara Orbeta fue acusado como autor del incendio del edificio Veloso, en la ciudad de Cebu, ocurrido en la noche del 27 de junio de 1932. Ademas de la condena de prision, Orbeta fue ademas sentenciado a indemnizar a varias personas la suma total de P99,810.

En opinion de Butte, el "diablillo" que prendió fuego al edificio era tan solo una creacion del "cerebro desordenado" de Juan Royo el testigo principal de la acusacion.

No existen pruebas sobre la causa del incendio, dice Butte, fuera del testimonio de Juan Royo. Este dijo que él y los acusados Juan L. Orbeta y Martiniano Lahong conspiraron para prender fuego al edificio con el fin de que Orbeta pueda recobrar la suma de P5,000 del seguro de su libreria. Royo debia recibir P500 pero no aparece si Lahong iba a recibir algo.

Orbeta es un abogado de buena posicion que viene ejerciendo en Cebu por quince años. Su libreria no podria ser reemplazada por P5,000 segun Butte. Posee propiedades raices avaluadas en P44,750, sujetas tan solo a una hipoteca de P20,000 teniendo por tanto un activo de P24,750 al tiempo del incendio. Añade Butte:

"El castillo de naipes de Royo se derrumbo cuando introdujo como el villano de la pieza a un niño de quince años de edad—un alegado sirviente de la casa del Sr. Orbeta— a quien Royo dió el sonoro nombre de Martiniano Lahong. Esta creacion del cerebro desordenado

(Continua en la página 6)

SUFREN UN BAJON HOY LOS PRECIOS DEL ARROZ

El primer marcado bajon del arroz despues del aumento sucesivo de precios los dias pasados, se registro este dia, bajando 20 centimos por saco de 57 kilos, en todas las variedades. Con esto la actividad en el mercado de arroz de los ultimos dias decayo.

Actualmente los precios del elonelon se cotizan entre P4.70 y P4.90, mientras que ayer estaban entre P5.10 y P4.90; P4.35 a P4.55 el inapostol; P4.20 y P4.40 el macan.

En los tres ultimos dias llegaron a la capital solamente por ferrocarril 30,708 sacos de arroz y 6,690 sacos de palay con motivo de la actividad del mercado de arroz de aquellos dias.

El precio del cafe en el mercado aumento de 10 a 15 centimos por ganta en el de Hawaii, mientras que el de Java y Palembang bajaron ligeramente.

Para la Constituyente se reserva desde ahora un presupuesto de ₱500,000

Por cuenta de un gasto imprevisto en los presupuestos generales de 1934, pero inminente y, por lo demás, imperativo durante el año, cualquier surplus que tenga el erario, proviniente del año ultimo de 1933 o de años anteriores, se tendrá que sustraer a toda inversión no imprescindible. Si bien no se precisa la cantidad, pues faltan algunos datos, es positivo que los ingresos realizados del año anterior llevan tendencias de superar a los calculados, según informantes dignos de credito.

La atención inevitable y de emergencia aludida para la que se ha de resguardar todo fondo excedente es la convocatoria de los votantes para unos comicios distintos e independientes de los generales de este mismo año. Dichos comicios extraordinarios tendran por objeto la elección de los delegados a la Asamblea Constituyente, los cuales, de acuerdo con los calculos oficiales, podran costar al erario no menos de P500,000 contantes y sonantes.

En los circulos politico-legislativos de esta capital, tanto de "antis" como de "pros", la impresión dominante es que la Ley de Independencia HHC lleva todas las de ser aceptada. Consecuentemente, se señala para octubre de este año la probable fecha de las consiguientes elecciones de los delegados a la Asamblea Constituyente, elecciones estimadas bajo un presupuesto mas moderado en atención a que los dispendios por el registro de electores capacitados nuevamente durante el ultimo trienio se habran cargado a cuenta de las elecciones generales de junio proximo.

Los cuarteles generales politicos han estado relativamente tranquilos este dia. El de los "antis" no ha acusado la animación de ayer reflejada por la posibilidad de una transferencia de las elecciones generales. El de los "pros" se ha mantenido, como ayer, dentro de una actividad ceñida a cambio de impresiones entre dirigentes y elementos prominentes del grupo. Particularmente, el senador Osmeña el ex-speaker Roxas, los senadores Mabanag y Montinola, los representantes Sabido y otros han tenido hoy contactos con diversos elementos.

De parte de los antis, el speaker Paredes ha estado laborando fuera de su despacho, en tanto algunos miembros de la Cámara han tenido a su vez un cambio de impresiones. El representante Millar, personalmente, cree que la transferencia de las elecciones es de positiva y practica ventaja material para los candidatos.

Palma hace un estudio analitico de la labor de Osias en Washington

Un juicio analitico sobre la actuación del Comisionado Residente Hon. Camilo Osias ha llegado a esta Redacción, firmado por el ilustre ex-Rector de la Universidad oficial, señor don Rafael Palma, cuya polemica con el Senador Claro M. Recto, constituye la actualidad política del momento. El señor Palma nos dice, al remitirnos sus cuartillas, que ha hecho el estudio del señor Osias, instado "por algunos vecinos de Manila", a quienes desea complacer. He aqui lo que dice el señor Palma bajo el título de "Lo que pienso del Comisionado Osias":

"Uno de los hombres de la situación que se ha caracterizado por su sinceridad y su civismo en estos tiempos en que no parece que no hay más Dios que el oro o la conveniencia personal, es, sin duda, el Comisionado Osías.

"Sus actuaciones desde que fué Comisionado no dejan nada que desear. En un libro que publicó recientemente con su secretario particular Baradi constan la asombrosa actividad que desplegó, la cantidad de energía y esfuerzo que prodigó para enfocar la atención del pueblo y Congreso americanos hacia la causa de la independencia filipina.

"Los resultados de su labor culminaron con la aprobación de la Ley HHC. La Novena Misión legislativa no puede dejar de reconocer el apoyo sincero y leal que en todo momento recibiera del Comisionado Osas, cuyo tesón y vigilancia en la lucha, espíritu de abnegación en el servicio y actitud fiera e intransigente contra los enemigos de la independencia se han revelado en más de una ocasión para el reconocimiento de su pueblo y de la posteridad.

Hon. CAMILO OSIAS

Cuando pasen algunos años y las pasiones que ahora envenenan el ambiente cedan su paso al juicio sereno y desapasionado, entonces se verá de relieve la participación

(Continua en la página 6)

ENVIAN HOY UN CABLE A QUEZON EN WASHINGTON

Nieva hablara por radio esta noche.—Se invita a todos a la asamblea

El movimiento de protesta de los copreros contra el proyectado impuesto de sisa va en progresion ascendente. Sobre contar con el concurso de la Liga de Gobernadores que ha interesado por cable de hoy al presidente Quezon, todavia esta misma noche interesará al pueblo en general, por medio del radio. El ex-secretario Perez o el ex-diputado Nieva sera quien hable de la cuestión frente al microfono, a las 8:30 p. m. de este dia.

Respecto al mensaje al presidente Quezon, helo a continuación:

"Quezon,

"Washington, D. C.

"Manila, Febrero 28.—Impuesta de la seriedad de la situación (de la producción del coco en el pais) derivada del impuesto de siza aprobado (por la Camara de Representantes del Congreso de los Estados Unidos), la Liga de Gobernadores espera encarecidamente que sus esfuerzos seran coronados de exito—**Gobernador Santos**, secretario

Una nota del dia sobre actividad de los protestantes da a entender que los gastos por remisión o recibo ("collect") de cables con el presidente Quezon seran pagados por fas o por nefas. Un informante declara que el bienestar de la industria y la producción del coco en las Islas esta por encima de la materialidad de los pesos que cuestan tales despachos.

La Asamblea de Cocoteros de Filipinas tendra lugar a las 9 de la mañana del proximo Lunes, 5 de Marzo, en los salones del Columbian Club, Avenida Taft, Manila.

(Continua en la página 6)

SISON SUSPENDE LA COMPRA DE TERRENOS

De "costosos e irregulares" tilda unos planes sobre tres escuelas en Manila

Alegando que los gastos propuestos son "costosos e irregulares," el secretario del departamento del interior y trabajo, Sr. Teofilo Sison, ha instruido a las autoridades de la ciudad que no lleven a cabo las ordenanzas Nos. 218, 2219 y 2221 votan fondos para la compra de terrenos de la escuela elementaria Soler y la Torres High School, y para el edificio de la Mapa High School. El alcalde endosó ayer tarde los papeles a la junta municipal.

Tal como se han propuesto los gastos, es preferible continuar alquilando casas para las citadas escuelas ,según el tenor de los endosos que sobre la cuestión hicieron el tesorero de la ciudad, Sr. Victor Alfonso, el auditor Sr. Santiago Ramos, el auditor insular Mr. J. Weldon Jones ,y el secretario del interior y trabajo Sr. Teofilo Sison. Esto se demuestra por el hecho de

(Continua en la página 6)

ESPERARA HASTA EL MES DE ABRIL EL 'PORK-BARREL'

Hacia el mes de marzo entrante o a lo sumo durante principios de abril ya se sabra definitivamente si los fondos votados para obras publicas el año pasado que montan a mas de tres millones y medio de pesos pueden ser declarados disponibles para ser gastados.

El Secretario Alas del departamento de obras publicas y comunicaciones ha informado hoy que ya ha pedido del departamento de hacienda que certifique la existencia de estos fondos y tan pronto como él reciba esta certificacion, autorizara el desembolso de los mismos.

Varios legisladores han sugerido que se autorice cuanto antes el desembolso de estos fondos para obras publicas dado el hecho de que este es un ano electoral y esperan demostrar a sus constituyentes los fondos que han conseguido para determinadas obras publicas. Este año la Legislatura no ha votado ningun fondo para 'pork barrel' y los legisladores solo esperan los fondos ya votados el año pasado

A PRISION Y MULTA

Alberto Baldo, un policia municipal de Iriga, Camarines Sur, ha sido esta mañana condenado por la Corte Suprema a una pena indeterminada de 1 año y 1 dia a 3 años, 6 meses y 21 dias de prision y multa de P300 como culpable del delito de falsificacion de un documento oficial o sea, por haberse examinado en lugar de otro candidato a policia.

Una tromba hiere a ocho y causa estragos en Lanao

(Servicio Telegráfico)
Exclusivo a La Vanguardia

Dansalan, Lanao, 28 de febrero.—Ocho personas resultaron heridas, dos gravemente y otra, un hombre, quedo con la mano derecha cercenada, a consecuencia de una tromba que destruyo quince casas en el distrito de Ramain y dos mezquitas. Las perdidas se calculan en unos veinte mil pesos.

Se cree que la tromba fue producida por la lluvia copiosa que ha estado cayendo desde ayer. Ademas de las casas y mezquitas destruidas, varios graneros de arroz tambien fueron arrasados. Las casas de Amai Pangadapan y del datu Odal, hechas de buenos materiales, figuraban entre las destruidas. Los dos sufrieron graves perdidas.

OTRO ROBO PAULATINO

Chinito cogido al salir del agujero perforado en una bodega

Otro robo que se cree ha estado llevandose a cabo dia tras dia sin que ni la policia ni los dueños de la bodega lo hayan descubierto, se aclaró esta mañana cuando el chino King Kui, de 13 años de edad, fue sorprendido por agentes de la division de investigacion de la policia mientras salia de un agujero abierto en el muro de cemento de la bodega No. 189 de la calle Juan Luna, debajo de una escalera. El agujero estaba tapado con pedazos de hierro y no es facil descubrirlo.

El niño chino estaba llevando, al ser sorprendido, tres pares de zapatos de goma de los fabricados en America.

La bodega es de la casa importadora D. B. David y en ella se hallan almacenadas numerosas mercancias de diferentes clases para su venta al por menor.

Inmediatamente de haberse descubierto el robo y arrestado el chino, los dueños de la bodega ordenaron un inventario de las mercancias almacenadas para ver a que cuantia llega el robo paulatino y

(Continua en la página 6)

MOROS ARMADOS SE VEN CON UN EX-JUEZ

(Servicio Telefónico)
Exclusivo a La Vanguardia

Dansalan, 28 de febrero.—Una visita por moros provistos de armas de fuego causo sobresalto en la casa de Escolastico Zapanta, ex juez de paz de Lanao, que ha sido destituido por el gobernador general por cargos de inmoralidad y cohecho. La mujer de Zapanta, temerosa ante la actitud de los moros, se desmayo.

El grupo de moros estaba encabezado por el presidente Ramos Uatu. La visita se hizo en la mañana del lunes pasado y los moros demandaron que se les devolviera su dinero. Zapanta dijo a sus visitantes que el juzgado sabe quien es el directamente responsable.

Los moros se marcharon pacificamente pero Zapanta, inmediatamente despues de la visita, partio para Butuan, via Cagayan.

PERO TYDINGS HACE OMISO CASO DEL PLAN

Recto y Paredes reciben un largo cablegrama de Washington

Un largo despacho radiografico procedente de Washington recibieron poco antes del medio dia de hoy los caudillos "antis" el speaker Quintin Paredes y el floor leader senador Claro M. Recto.

Hasta las 12 sin embargo el senador Recto manifestó que el no sabía aun el contenido del despacho porque se estaba todavía descifrando, aunque era de opinión que sería como los anteriores de carácter confidencial.

Algunos que se han enterado de este despacho y considerando su extensión, creen que es posible que contenga por lo menos los preliminares de los anunciados y esperados importantes acontecimientos en la Metropoli con respecto a la cuestión filipina.

(De la "Associated Press")

Washington, febrero 27.—Han terminado las negociaciones sobre la formula de compromiso que resuelve la cuestión de la independencia filipina, y todos los datos seran enviados a la Casa Blanca dentro de algunos dias para ser considerados por el Presidente Roosevelt, segun se ha sabido este dia.

El plan envuelve la reconsideración, la extensión y la ligera modificación de la Ley Hare-Hawes-Cutting por el Congreso, asi como la aceptación por los filipinos de la ley en controversia, bajo estas circunstancias.

En los circulos congresionales interesados en la situación filipina se cree que si el Presidente Roosevelt

(Continua en la página 6)

OSIAS LLEGARA EL LUNES, NO DOMINGO

El "Empress of Canada" en el que regresa, sufre un día de retraso

El lunes 5 del actual y no el domingo 4, es el dia fijo en que llegara a Manila el comisionado residente Camilo Osias segun anuncia esta mañana el Sr. Claudio R. Miranda secretario de la Liga por la Aceptacion de la ley HHC despues de haberse comunicado con los agentes locales del barco que trae al comisionado.

Esto se debe al retraso del "Empress of Canada" en donde viene el Sr. Osias. A las 7 de la mañana del lunes dia 5 es cuando llegara el barco a este puerto.

En vista de esto, todos los elementos "pros" han sido notificados pues han preparado un recibimiento en grande en honor del comisionado.

De haber llegado el domingo, la recepcion hubiera sido mas grandiosa, pero no obstante ser lunes un dia de trabajo, se espera que un numeroso publico ira a recibir al comisionado.

Tambien se preparan en honor del Sr. Osias, un banquete popular en el Plaza Hotel y un mitin publico en la Plaza de Moriones. En el banquete se espera que hablaran, los senadores Osmeña, Aquino y Mabanag, el representante Roxas y el huésped de honor.

Supuesta desaparición de documentos del City Hall

La desaparicion de documentos importantes del city hall, relativos al amillaramiento especial por mejoras en la Escolta, impugnado por un importante establecimiento de Manila, es la cuestion que esta mañana ha llamado la atencion de altos funcionarios de la ciudad, y que hasta el mediodia de hoy no se pudo aclarar, no obstante las pesquisas hechas.

Los documentos buscados incluyen los originales de un dictamen del Fiscal de la ciudad, Sr. Alfonso Felix, otro dictamen del auditor de la ciudad que no concurria con las conclusiones sentadas por el ministerio fiscal, y varios endosos del alcalde, el presidente y el secretario de la junta municipal. Segun los informes, el asunto envuelto en dichos documentos, todavia no está terminado.

La alegada desaparicion se ha descubierto cuando miembros de la junta municipal, entre ellos, uno de la minoria, el concejal Manuel de la Fuente, iniciaron un movimiento para que se entablara accion contra un establecimiento de la Escolta que mucho antes de que se promulgara la ordenanza sobre amillaramiento especial por mejoras en aquella calle, construyó un nuevo edificio con sus aceras y despues alegó, sostenido por el fiscal de la ciudad, que no debia estar incluido en el amillaramiento especial. El Fiscal sostuvo al aludido establecimiento, diciendo que la ordenanza era defectuosa y no podia tener efecto retroactivo.

Se alega, sin embargo, que las aceras del establecimiento en cuestion, se han construido sin conocimiento de las autoridades de la ciudad, y en vista de la opinion del auditor de la ciudad, que disentia del dictamen del fiscal, miembros de la junta municipal han tratado de agitar otra vez la cuestion, preguntando: "Quien es el responsable de que se hayan construido las aceras del edificio en cuestion, sin permiso de las autoridades de la ciudad?" Por esta cuestion se ha pedido el original de los endosos, pero estos no se han encontrado.

Segun los informes, el ultimo endoso vino de la oficina de la junta municipal a una oficina ejecutiva de la ciudad, y de aqui no se sabe a donde ha ido a parar. El Sr. Joaquin San Agustin, oficial mayor de la junta municipal dijo esta mañana a los que buscaban los papeles que se vieran con el Sr. Estanislao Herbosa, funcionario del departamento de ingenieria, para ver si los tiene.

M.E.C.D. 2016

Otra protesta de Murphy contra el impuesto al aceite

Cablegrafia al Secretario Dern en nombre de varias casas navieras afectadas

El ex-Secretario Perez anuncia que la convención de copreros aprobará un programa de control de la producción de coco en el país

El gobernador general Frank Murphy envió otro radiograma ayer al secretario de guerra reiterando su oposición a la aplicación del impuesto de sisa en el aceite de coco y aduciendo nuevas razones por su actitud.

El jefe ejecutivo dió a entender que los embarques de copra y aceite de coco combinados constituyen el segundo cargamento mas grande desde Filipinas a los Estados Unidos. Agrega que este movimiento es durante todo el año haciendo posible para varias empresas navieras el poder mantener un servicio regular entre puertos en los Estados Unidos y el Extremo Oriente.

Dice que la reducción del movimiento comercial desde Filipinas a los Estados Unidos resultará en la correspondiente reducción de los servicios navieros en detrimento de las exportaciones americanas y las importaciones filipinas.

El mensaje completo es como sigue:

"Secretario de Guerra,
"Por conducto de la oficina de asuntos insulares.
"Washington.

"He recibido la comunicación que me envía la Associated Steamship Lines, que representa a 29 empresas navieras que operan actualmente entre Filipinas y los Estados Unidos. Le someto los cinco párrafos siguientes en relación con el asunto, para que los utilice como quiera para demostrar los efectos adversos que según creo, ocasionaría a las Islas Filipinas y a los exportadores americanos el impuesto a la copra y aceite de coco conocido por "excise tax".

"(1) Que la copra y aceite de coco filipinos constituyen el segundo **mayor producto** acarreado por los **barcos en la ruta** entre Filipinas y Estados Unidos.

"(2) Que el movimiento de exportación del aceite de coco y copra filipinos es un movimiento de todo el año, lo cual hace posible que se siga manteniendo el servicio regular entre puertos americanos y el extremo oriente, a una tarifa módica de acarreamiento.

"(3) Que todas las empresas marítimas que mantienen un servicio de vapores entre Filipinas y Estados Unidos, pagan el impuesto de tonelaje, "income tax" y otras gabelas en ambos países, y que además pagan considerablemente mayores derechos de peaje en el Canal de Panamá que en el de Suez; y que además, las actividades de las empresas marítimas en este comercio resulta en beneficio de las actividades aliadas a él, como la de los pilotos, carga y descarga, empresas terminales, empresas petroleras, casas de corretaje, ferrería marítima, astilleros, y de innumerables industrias que dependen del comercio marítimo.

"(4) Que cualquier restricción a la industria del aceite y copra filipino resultaría en la correspondiente restricción del servicio marítimo que, a su vez redunlaría en perjuicio del comercio de exportación americana y el de la importación filipina.

"(5) Que tal como se ha hecho constar ya por el Gobernador General y por varias entidades comerciales de las Islas Filipinas, el propuesto impuesto sobre el aceite restringiría el comercio de la copra y el aceite de coco hasta el punto de reducir considerablemente la facultad de compra de millones de personas, lo cual redundaría en perjuicio del exportador americano, e incidentalmente afectaría al comercio filipino, y los impuestos derivados por la división de Aduanas Filipinas".

"Quiero reiterar mis declaraciones personales anteriores en relación con los efectos adversos que causaría la aplicación del "excise tax". No merecerá aprobación alguna. Sé que está Ud. haciendo todo lo posible. Si tiene alguna sugestión, avíseme.

"MURPHY".

Se planea el control de la producción

Una especie de programa de control para la industria cocotera de Filipinas será adoptado probablemente por la Asociación de Plantadores de Coco cuando se reuna el 5 de marzo en esta capital, según se supo del ex-secretario Filemón Perez, presidente de esta asociación.

El Sr. Perez declaró que la asociación no tiene ninguna idea elaborada sobre lo que ha de ser este programa de control pero está más o menos seguro de que incluirá un convenio de caballeros entre los plantadores de no sembrar más árboles de coco. Esta medida tendría aceptación general entre los delegados a la convención, según se anticipa, no solo porque ha dejado ya de ser lucrativo el sembrar coco sino porque sería el paso lógico que se debe tomar en vista del mercado decaido del aceite de coco y de la copra.

Al presente existe un movimiento entre algunos plantadores de coco, según se supo ayer, no solo de desistir de sembrar nuevos árboles de coco sino también de destruir tales árboles que ya no fructifican o que rinden muy poco. Laguna encabeza este movimiento con el gobernador Cailler como su patrocinador.

También se supo ayer que es posible que se reviva la idea de crear una junta de la copra contenida en una legislación aprobada hace tres o cuatro años. Esta medida fué vetada sin embargo por el gobernador general y la idea se abandonó en aquel tiempo.

Se ha urgido el plan de revivir la junta de copra debido al deseo de algunos plantadores de tener una organización central que ha de velar por el fomento de la industria y ha de tomar pasos para protegerla en caso de emergencia, como la amenaza del impuesto de sisa. Es el deseo de algunos plantadores de coco reunir cuotas o derechos para constituir un fondo común con que sufragar los experimentos en la utilización del coco y sus productos derivados.

Con respecto a la convención de plantadores señalada para el 5 de marzo, el decano Conrado Benitez, secretario de la asociación, declaró anoche que todos los detalles ya están ultimados. La convención tendrá lugar en los salones del Philippine Columbian Association en la Avenida Taft con el Sr. Perez dando el discurso de bienvenida. El Sr. Catalino Lavadia, conocido comerciante y plantador, presidirá la discusión sobre el proyecto de reducir el amillaramiento en los terrenos sembrados de coco mientras que el Sr. Mauricio Cruz, otro prominente plantador y comerciante, encabezará la discusión sobre el problema de la colocación en el mercado de los productos de coco. El Sr. Cruz tiene una proposición de que se organice una sociedad cooperativa de plantadores de coco.

El Dr. Manuel Roxas, sub-secretario de agricultura, estará encargado de las discusiones sobre el problema de investigación científica para estudiar la utilización del coco y sus productos derivados.

Millar reelegido a la junta directiva

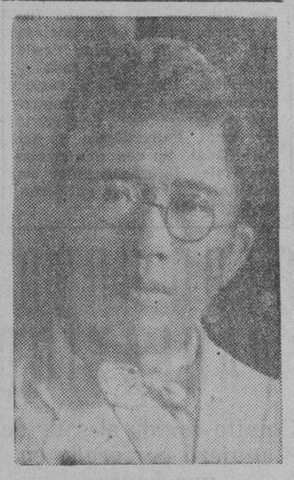

Representante por Tayabas, Hon. Fabian R. Millar, presidente y gerente de "La Previsora Filipina", que fué reelegido miembro de la junta directiva de la misma asociación en la reunión de accionistas celebrada ayer tarde.

Jaime Hernandez, de la auditoría insular y Fulgencio Borromeo, anterior presidente del Banco de las Islas Filipinas, fueron elegidos nuevos miembros de la junta directiva de La Previsora Filipina, una sociedad de construcción y préstamos de la localidad, en la reunión de accionistas celebrada ayer tarde. Ambos suceden a Pedro Mata y a Miguel Romualdez respectivamente, anterior alcalde de la ciudad de Manila.

También fueron reelegidos miembros de la junta directiva el Representante Fabian R. Millar, actual presidente y gerente; el Representante Emilio Yulo, vicepresidente; Celso Icasiano, secretario-tesorero; Canuto Reyes, gerente auxiliar; y el Dr. Nicanor Reyes. La nueva junta directiva se reunirá para elegir a los nuevos funcionarios.

La reunión de ayer se caracterizó por la asistencia de un gran número de accionistas, ascendiendo a un total de 161,282 los votos registrados, representando 23,000 acciones de ₱200 cada una.

Los accionistas aprobaron el informe anual del presidente Millar. El presidente Millar mencionó en su informe la reorganización verificada en la compañía y la eficaz supervisión verificada por la oficina de bancos, que dió lugar a una gran economía. A pesar de la depresión, la asociación repartió un dividendo de 8 por ciento, 9 por ciento y 10 por ciento, en las acciones pagadas; 5.85 por ciento en las acciones acumuladas; consiguiendo una ganancia neta de ₱97,365.03.

SURGE ESCISION EN FILAS ANTIS EN LA PAMPANGA

Los descontentos se unen a los pros.—Buendia es nominado para senador

Una escisión en las filas de los nacionalistas "antis" de Pampanga, existe ahora como resultado de la convención celebrada en San Fernando, Pampanga, para la selección de los candidatos para 1934.

El descontento se debe a las alegadas maniobras e influencia indebida ejercidas por el senador Sotero Baluyut y el Dr. Yambao en los delegados para el triunfo de sus candidatos.

Como resultado los descontentos han formado ahora una alianza con el gobernador Pablo Angeles David conocido "pro" y otros democratas, llamandose la alianza, coalición Nacionalista-Demócrata. Son liders de este movimiento el abogado Florencio Carlos, el Dr. Simpao, el Sr. Julian Manansala, el abogado Luis Manalo y el Sr. Emilio Ocampo.

Es muy probable que el ticket de esta coalición este formado por los siguientes: para senador: Jose Padilla; representante del primer distrito: Julian M. Manansala; segundo distrito, Jose P. Fausto; gobernador: Pablo Angeles David, y vocales: Ricardo Nepomuceno y Florencio Carlos.

En la convención de los nacionalistas "antis" que se celebró el domingo pasado fueron nominados los siguientes: para senador, Nicolas Buendia; representante, 1er. distrito, Maximo Dimson; segundo distrito, Zoilo Hilario; gobernador Dr. Lazaro Gamboa; vocales, Silvestre M. Punsalan y Gerardo Limlingan.

El Sr. Buendia exgobernador de Bulacan, el representante Hilario y el Dr. Gamboa fueron nominados unanimemente. El Sr. Dimson, ingeniero civil de Lubao, Pampanga luchó contra el Dr. Felino Simpao de Guagua, derrotando a este solamente en la segunda votación. La victoria del Sr. Punsalan se considera espectacular pues su candidatura fue presentada a ultima hora.

El Senador Veloso vuela

El Senador Jose Ma. Veloso, fotografiado en el aerodromo del "Grace Park" esta mañana, antes de partir para Leyte y Samar, en viaje de campaña. Aparece con el Senador Veloso el piloto Leroy G. Heston, del Philippine Aerial Taxi que piloteó el aeroplano.

Utilizando uno de los aviones Bellanca de la Philippine Aerial Taxi salió poco despues de las siete de esta mañana del aerodromo de "Grace Park", el Senador Jose M. Veloso y su comitiva para un viaje politico por su distrito, pasando antes por Bacolod, Negros Occidental, a donde se dirigieron directamente de Manila.

Con el Senador Veloso iba el exrepresentante Bernardo Torres, candidato a Gobernador de Leyte, y otros mas.

El Senador Veloso dice que recorrerá su distrito, las provincias de Leyte y Samar hasta el viernes que viene, que es cuando volverá a Manila a bordo del mismo aeroplano.

Esta misma tarde, despues de asistir a una reunion magna en Bacolod, el Senador Veloso se dirigirá en el avion a Leyte donde pasará probablemente la noche.

Dos asuntos importantes esperan el regreso del Gobernador Murphy

Dos asuntos importantes tendrá que decidir el gobernador general Murphy a su vuelta a Manila, y son el nombramiento de los jueces que ocuparán los dos puestos vacantes en el juzgado de primera instancia de Manila y el desembolso de los fondos de "pork barrel".

Tan pronto como regrese el gobernador, el speaker Paredes según anunció ayer conferenciará con él para recomendar el desembolso de los fondos de obras públicas para este año. Dice que es urgente el desmbolso de parte si no de todos los fondos consignados para caminos y puentes correspondientes a este año, a fin de dar trabajo a tantos desempleados. La consignación para este año llega a P3,500,000.

Por su parte el secretario de justicia Abeto anunció que la causa del retraso en el nombramiento de los jueces para ocupar los puestos vacantes en el juzgado de Manila es la petición de la Liga de Abogados de que se filipinicen los puestos de jueces.

Los puestos vacantes son los que anteriormente ocupaban los hoy magistrados Goddard y Diaz.

Para el puesto dejado por el magistrado Diaz los candidatos son los jueces Pedro Ma. Sison y Manuel V. Moran. Con respecto al puesto del magistrado Goddard, uno de los candidatos es el abogado McFie.

SE PLANEA LA UNIFICACION DE TODOS LOS PROS

Nacionalistas y demócratas entran en negociaciones para una fusión

El plan de unificar a las fuerzas "pros" de Manila tanto demócratas como nacionalistas para la formación de un fuerte grupo de oposición, cobró empuje anoche en la reunión celebrada en un restaurant. Un comité de cuatro, dos de cada facción fué creado anoche para esbozar las bases de la unión.

Los miembros del comité son el concejal Manuel de la Fuente, presidente del comité provincial en Manila del partido demócrata "pro", y Celestino Ramos de parte de los demócratas y los exconcejales Pascual Santos e Iñigo Regalado de parte de los nacionalistas "pros".

Este comité someterá un esbozo de las bases de la unificación en su reunión señalada para el viernes próximo. La favorable actitud de los miembros de uno y otro bando hace presagiar el éxito del movimiento.

Entre los presentes en la reunión de anoche estaban el Dr. Agatón Cecilio, presidente del comité provincial en Manila del Partido Nacionalista Pro-Independencia, Dr. Miguel Velarde, los exconcejales Pascual Santos e Iñigo Regalado y Valeriano Fogoso, nacionalistas "pros", el concejal De la Fuente, Celestino Ramos, Isidoro Hombrebueno, Damián Rivera, el exconcejal Mateo Herrera y Felicísimo Gabriel, demócratas "pros".

Representantes de otras agrupaciones como los llamados comunistas, "Sakdal" y "Tanggulan", estaban presentes también pero no pudieron expresar categóricamente su deseo de afiliarse a la unión.

El concejal De la Fuente dice que él espera que este movimiento de unificación se extenderá también a provincias.

Los plantadores piden a Quezon pida mayor cuota para el azucar en America

Avanceña cablegrafía al presidente pidiendo trabaje por la inclusión del plan Roosevelt en la Ley HHC

Alegando que se está olvidando si es que no se ha olvidado ya por la misión el aspecto azucarero de la legislación independista en su campaña por una legislación mejor, la Confederación de Plantadores de Azucar por medio de su presidente el Sr. Amando Avanceña, anoche envió un cable al presidente del Senado Quezon, urgiéndole que las disposiciones en la ley Hare-Hawes-Cutting respecto al azúcar sean enmendadas en armonia con el programa azucarero del presidente Roosevelt.

El mensaje es como sigue:

"Presidente Quezon,
"Washington, D. C.

"Los plantadores de azúcar de caña urgen que las disposiciones que afectan al azúcar en la ley Hare-Hawes-Cutting sean enmendadas de conformidad con el plan Roosevelt"—Avanceña.

El Sr. Avanceña dijo anoche que parecía existir una indicación de que la cuestión del azúcar habia sido olvidada a juzgar por los informes de la prensa.

"Nos tememos", dijo el Sr. Avanceña, "ya que de ello no hemos oído nada de Washington, que la siguiente legislación independista contendrá la misma disposición objecionable con respecto al azúcar filipino.

Hemos tomado el paso de enviar el cable al Presidente Quezon tan solo para recordarle la actitud de los azucareros al menos de los plantadores, en la disposición azucarera de cualquiera legislación sobre independencia".

El plan Roosevelt incluye entre otras cosas la limitación de la importación de azúcar de Filipinas a los Estados Unidos a la cantidad de 1,037,000 toneladas. Esta cuota fué endosada por los plantadores de Negros en su convención celebrada en Bacolod.

Cheri Mandelbaum deja el Gobierno

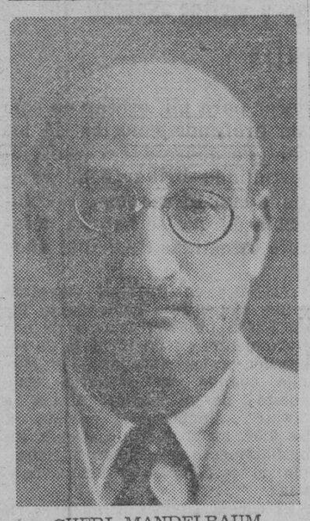

CHERI MANDELBAUM

Con el objeto de dedicarse al ejercicio privado, el arquitecto Cheri Mandelbaum, antiguo funcionario de la división de arquitectura de la oficina de obras públicas se ha retirado del gobierno.

El Sr. Mandelbaum se graduó en la Universidad de Cornell en 1895 y fué admitido en el servicio civil de Filipinas pocos años después. Ha estado sirviendo desde entonces al gobierno.

Otra actividad del Sr. Mandelbaum es la enseñanza de la arquitectura en la Universidad de Santo Tomás, de cuyo profesorado ha formado parte desde hace 18 años.

El arquitecto ha emprendido varios viajes al extranjero con miras a adoptar aquí las modernas tendencias arquitectónicas de otros países. En 1932 estuvo recorriendo gran parte de Europa.

Unas pocas gotas cúran el dolor la comezon torturante. Las manchas en el rostro espinillas, desaparecen. Miles en su gratitud han llamado al LAVOL el magico LAVOL. LAVOL penetra calma, cura, vence la eczema. Es un remedio claro, que no mancha. del Dr. Dennis, practico especialista. De venta en todas las boticas.

LAVOL NUEVA BOTELLA DE PRUEBA

Oto. LAVOL, P. O. Box 1476, Manila, I. F.

Envieme su Botella de Prueba especial franqueo pagado. Incluyo ₱0.60.

Nombre .....
Direccion .....

(grms—acid sal 908—chlor hyd 2212—phenol 2270—pyok 1. C. C. meth sal 1200—glye 9500—alc 54m)

GUARDELO!

Comoquiera que puede guardarlo para usarlo otra vez en lugar de tirarlo—MAZOLA es el aceite para cocinar mas económico.

Este aceite aureo no absorbe el olor. Uselo para freir cebollas, después pescado y luego croquetas—siempre permanece el mismo, sin ningún sabor venido de los alimentos. Cuelese cada vez al vaciarlo a su envase. Puede Ud. usarlo repetidas veces hasta que se acabe. Cuan economico y util es!

Y que sabores tan deliciosos desarrolla. Las personas que les gustan platos suculentos, deliciosos, picantes, deben usar MAZOLA. Comprelo en su almacén de comestibles. Y luego—pida nuestro libro de cocina gratis. Añadira variedad a sus menus.

MAZOLA

CONNELL BROS. CO. LTD.
Insular Life Bldg., Manila
Envieme GRATIS una copia de su novisimo libro de cocina.

Nombre .....
Direccion .....

(82) (619-2M)

2 hablando de Cigarrillos

Son seis los tipos de tabacos norteamericanos que sirven mejor para cigarrillos

TABACOS AUREOS
Tipos 11, 12, 13, 14 EE.UU.

TABACO ALICANTINO
Tipo 31 EE.UU.

TABACO DE SUR MARYLAND
Tipo 32 EE.UU.

El tipo 11 se cultiva en la región Piedmont de Virginia y en parte de Carolina del Norte.

El tipo 12 se cultiva en la zona oriental de Carolina del Norte.

El tipo 13 se da en la Carolina del Sur.

El tipo 14 es producto, en su mayor cantidad, del sur de Georgia, con unos cuantos millones de libras cosechadas en el norte de Florida y en Alabama.

El tipo 31 incluye el llamado Alicantino Blanco, cosechado por vez primera en el 1864 por George Webb. De color claro y liviano, es más suave que el alicantino empleado para tabaco de fumar en pipas.

El tipo 32 de hoja de Maryland es notable por lo bien que quema, en cuyo particular el tabaco de Maryland supera a casi todas las otras hojas.

Estas son las clases de tabacos que se emplean para la elaboración de los cigarrillos Chesterfield.

Luego se le agrega a la picadura del Chesterfield cierta cantidad de tabaco turco, para proporcionarle la delicadeza y sazón correspondiente.

Se añejan estos tabacos del Chesterfield durante 30 meses — dos años y medio — para asegurarles más suavidad y mejor sabor.

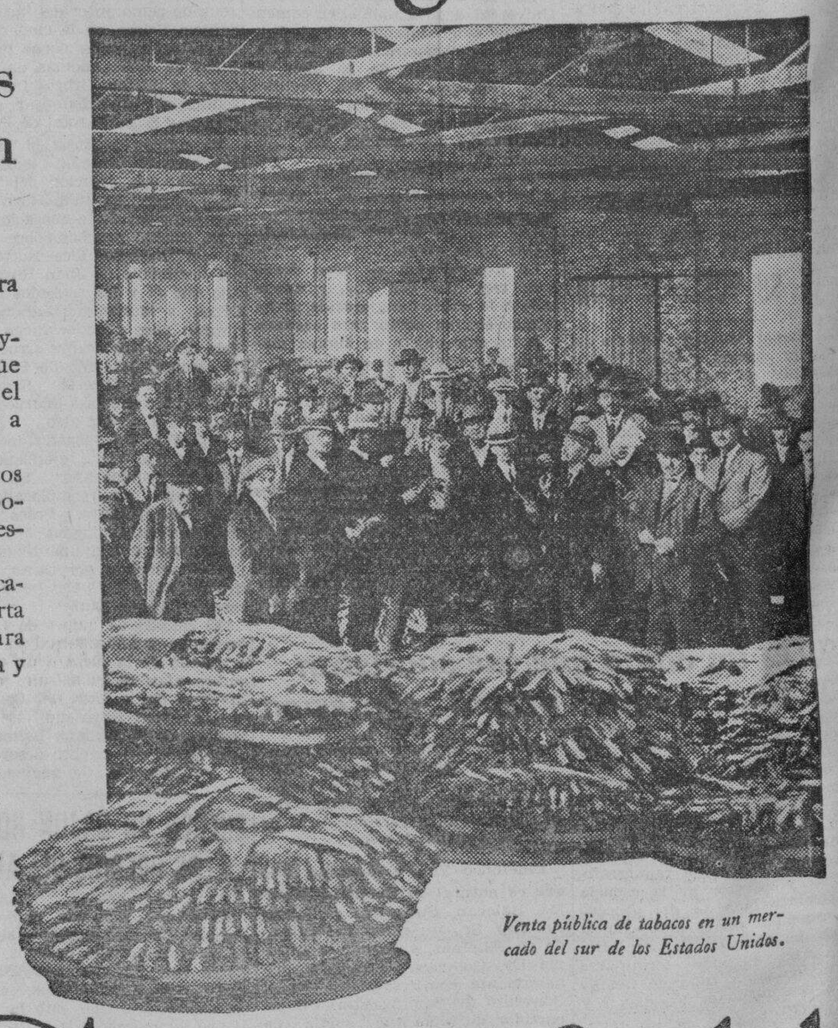

Venta pública de tabacos en un mercado del sur de los Estados Unidos.

Chesterfield

el cigarrillo que es MÁS SUAVE · el cigarrillo que SABE MEJOR

© 1934, LIGGETT & MYERS TOBACCO CO.

M.E.C.D. 2016

Mañana la entronizacion del Emperador de Manchukuo

SERA EL CLIMAX DE LOS RITOS ESPLENDOROSOS

Entretanto, el emperador se entrega al ayuno y la meditación

Por JAMES A. MILLS,
(Redactor de la Associated Press)

Hsinking, febrero 27.—En medio de una temperatura bajo cero, se han ensayando este dia los ritos en el Altar del Cielo, que seran el climax de las ceremonias de entronizamiento de Henry Pu Yi, como emperador de Manchukuo que se celebraran aqui pasado mañana.

El mismo Pu Yi se mantuvo dentro de casa, ayunando y meditando, pero las autoridades japonesas y de Manchukuo asi como los cortesanos que tienen que tomar parte en las ceremonias del jueves, ensayaron las partes que les corresponden, haciendo el papel de emperador un alto dignatario manchu.

Los unicos sonidos que rompieron el silencio frio fueron los cantos nasales de los encargados del rito y las ordenes para la ejecución de las ceremonias en el antiguo dialecto manchu. Los participantes y espectadores estaban con un frio que penetraba los huesos y algunos cortesanos octogenarios sufrieron agudamente.

A algunos periodistas visitantes, lo mismo que a este corresponsal se les permitio mirar por corto tiempo el altar terreno de tres gradas que el primero de marzo estara completamente oculto de los ojos extranjeros. Sin embargo, se prohibio tomar fotografias.

El altar estuvo completamente cubierto de telones de color amarillo de 12 pies de altura, abiertos solamente hacia el cielo, y una enorme palizada de alambre cubierta de tejidos de varios colores rodea el conjunto. La escena se parece a una feria de condado americana, magnificado el aspecto festivo por una multitud de arcos triunfales de chapuceria a lo largo de la "sacra via" de tres millas, en la que el futuro emperador habra de pasar para ofrecerse en sacrificio al cielo.

Pocas veces un monarca ha sido vigilado tan rigurosamente como Pu Yi lo sera cuando sea el Emperador Kang Teh, nombre escogido para el y para designar la era de su reinado en la historia. Millas y millas alrededor del altar del cielo estaran filas sucesivas de soldados, armados hasta los dientes, formando una gigante tramoya de acero.

Las ceremonias civiles de entronizamiento se celebraran en el salon principal de la actual residencia modesta del jefe ejecutivo de Manchukuo en las afueras del antiguo Chang Chun. Pero, al amanecer del jueves, se dirigira a la sagrada via, especialmente construida para la ocasión, hasta el altar principal del cielo para la celebración del rito principal.

Para asegurar un silencio solemne mientras el emperador esta "en comunión con Dios en el Altar del Cielo", se prohibira todo trafico, ruido de fabrica, silbatos y cosas analogas, en el momento de ofrecer el ex-niño emperador un buey quemado como un sacrificio.

Henri Pu Yi sera Emperador Kang Teh y los años de su reinado seran conocidos con el nombre de era de Kang Teh.

Los dos ideogramas escogidos para ser el nombre del nuevo monarca en la historia de Manchukuo significan literalmente tranquilidad y virtud, pero tienen un valor especial para el pensamiento oriental porque representan las virtudes que se prescriben en un fragmento literario de Confucio para un soberano que desea gobernar pacifica y benevolamente.

El gobierno celebrara con manifestaciones nacionales, paradas y ceremonias publicas el segundo aniversario de la fundación de Manchukuo, que se conocera con el nombre de "Imperio de Manchukuo".

Los aeroplanos japoneses han inundado el pais proclamando la nueva monarquia.

Como Hsinking no tiene ningun templo del Cielo, como el de Peiping, en el que el nuevo emperador pudiera orar y ofrecer sacrificios, se han transportado al través de las planicies frias manchurianas miles de toneladas de tierra con que se hara un altar provisional del cielo.

Otros miles han construido un "camino sagrado" desde la actual residencia de Pu Yi hasta el altar del cielo. Acompañado solo por los mas altos dignatarios manchus, el joven jefe ejecutivo pasara, al amanecer del jueves, sobre este camino en un automovil americano para dirigirse al santuario, donde se realiza el rito principal del entronizamiento. El camino, que tiene una longitud de cinco millas, estara estrictamente vigilado, para que ninguna planta plebeya pueda "profanar" la senda del emperador.

Shanghai, febrero 27.—China esta mirando con calma los acontecimientos que se estan desarollando en Manchukuo a pesar de que la entronización de Henri Pu Yi, ex-emperador manchu de China, como soberano del nuevo estado prohijado por Japón está causando un profundo resentimiento.

Aunque se cree que no ocurriran manifestaciones de caracter general existe posibilidad de que se registren disturbios en Tientsin.

La guarnición japonesa alli insiste en trasladarse de la concesión japonesa a territorio chino para celebrar una gran revista militar en honor de Pu Yi el jueves fecha de la entronización y los caudillos chinos reflexivos creen que la acción equivale "insulto al daño."

El Emperador de Manchukuo

Henry Pu Yi, el ex-niño emperador de China, que mañana será coronado Emperador Kang Teh de Manchukuo.

La entronizacion de Pu Yi es mirada con resentimiento por un pequeño grupo en Hsinking

Por GLENN BABB
Jefe de la Oficina de la Associated Press

Tokio, febrero 23.—El pequeño grupo de japoneses, chinos y manchurianos en Hsinking, la "nueva capital", que estan preparandose solemnemente para la entronización el primero de marzo de Henri Pu Yi, como emperador del "gran Imperio Manchuriano", dicen que los deseos fervorosos de los habitantes del país y "la voluntad del cielo" han producido la consumación de los hechos, pero no todos estan satisfechos de esta contestación.

Entre los funcionarios chinos en Peiping y Nanking y los caudillos de la Rusia soviet, que abrigan grandes e inmediatos intereses en el asunto, porque sus territorios colindan con los del nuevo imperio, y entre los enviados de las potencias en Tokio que deben comprender el verdadero significado de este cambio para su gobierno, notase una tendencia notable a no creer en la espontaneidad de la supuesta demanda popular en la accesión al trono de Pu Yi ni en el papel que el cielo ha desempeñado en la marcha de los acontecimientos.

Estos escepticos formulan muchas preguntas, y no siempre estan satisfechos de las contestaciones oficiales que los 34,000,000 de habitantes en Manchuria y los 90,000,000 de subditos del Mikado tienen que aceptar a la fuerza. Para estos no se permite la libre discusión de estas cuestiones.

Los escepticos consagran poca atención a las declaraciones oficiales de que la entronización va a imponer sello en la soberania de Manchukuo y constituyen un compromiso ante Manchuria y el mundo de que Japon, no desea anexionar territorios conquistados recientemente por sus ejércitos.

Haya o no anexión, haya monarquia o republica en Hsinking, la creencia predominante entre las autoridades no japonesas es que Manchuria se ha convertido de hecho en un protectorado japonés, sostenido por el gobierno del Mikado en Tokio.

Pero las preguntas que están pidiendo insistentemente contestación son estas: "¿Cuál es el lugar del nuevo imperio manchuriano en el programa imperial del Japón, un programa que, segun las autoridades no japonesas, es de expansión política y economica en el continente asiatico, si no de engrandecimiento territorial?

Con el nuevo imperior ¿sus patrocinadores los japoneses y los magnates manchus y chinos, que estan al frente del gobierno, aceptaran satisfechos las actuales fronteras de Manchukuo?

A esta ultima pregunta, el gobierno japones en Tokio contesta afirmativamente. El mismo caudillo fogoso del bando militar, antes de retirarse como ministro de guerra, declaro a este corresponsal que el ejercito japones no ayudaria a la expansión de Manchukuo, con otros desembolsos por parte de China. Su sucesor en la Oficina de la Guerra, el general Senjuro Hayashi reitero esto mismo.

"Nuestro protocolo con Manchukuo nos obliga a defender este dentro de sus actuales fronteras", dijo. "Los ejércitos japoneses no ayudaran a ningun intento de extender las fronteras en ninguna dirección".

De la Oficina del Exterior de Tokio ha venido la siguiente declaración: "No habra ningun cambio en las fronteras del pais (Manchukuo), de modo que el norte de China no sera afectado por ningun modo, y asi se desvanecen todos los recelos sobre la invasión de dicho territorio.

Otra declaración de la Oficina del Exterior contiene este compromiso: "La entronización definira los limites territoriales de Manchukuo y reiterara a los chinos que la extensión de Manchukuo mediante la anexion de territorios chinos no entra ni remotamente dentro de nuestros calculos. Antes al contrario, recalcara la separación de Manchuria de China y la completa libertad de Manchukuo respecto a intrigas, guerras civiles y tribulaciones de China bajo la Gran Muralla".

Contra estos compromisos categoricos estan los temores expresados—algunos honradamente—sobre la expansión de Manchukuo en dos direcciones, sur y oeste. Pu Yi ocupo una vez el Trono del Dragon de Peking, desde el cual goberno a los 400,000,000 de habitantes de China. China es ahora una republica, pero el respeto y la lealtad a la antigua dinastia de que Pu Yi es el sucesor, no han muerto enteramente, especialmente en las provincias norteñas de Hopeo, Shansi y Shantung.

Los chinos afirman que los seguidores de Pu Yi, especialmente los manchus y chinos, tienen la ambición de volver al lugar de sus antiguas glorias, Peking (Peiping), desde donde Pu Yi gobernaria por lo menos sobre una parte de sus anteriores dominios. Por consiguiente, los movimientos separatistas en el norte de China, con el aliento del regimen de Hsinking y posiblemente apoyados por las bayonetas japonesas, provocan ahora los temores de los que estan en el poder en Nanking.

La restauración en Hsinking, ademas, entusiasma grandemente a los mogoles que constituyen el elemento politico mas poderosi en las provincias chinas al oeste de Manchuria, Charhar y Suiyuan. Los mogoles advinieron a la orbita politica china mas como subditos de la dinastia manchu que como ciudadanos de la nación china.

Los rusos alegan que el ejercito japones no estara satisfecho con su conquista de los dos ultimos años y que ya los generales japoneses estan pensando quedarse con enormes porciones de los dominios sovieticos en el Extremo Oriente—la provincia maritima y el norte de Saghalien primero, y todos los pueblos del lago Baikal despues.

El imperio manchuriano, segun cargos formulados por los caudillos soviets en sus discursos publicos, sera utilizado simplemente como base militar para estos vastos designios imperialistas. Señalan el sistema de ferrocarriles estrategicos que los japoneses estan lanzando rapidamente al norte hacia la frontera de Amur, como prueba de su aserto.

Pero los caudillos del gobierno de Tokio desmienten totalmente estas acusaciones de los rusos y chinos.

Y los diplomaticos americanos y europeos en Tokio, tratando ansiosamente de obtener indicios para adivinar el misterior de las intenciones japonesas en el continente vecino—indicios que vendrian a responder a la pregunta de si habra guerra o paz en el mundo y que vendrian a indicar toda la tendencia de las postrimerias del siglo veinte, estan inclinados a aceptar estas declaraciones negativas del Japon, hasta cierto punto. Estan dispuestos a creer que estas negaciones representan las actuales intenciones de los caudillos que ahora ocupan el poder en Tokio.

A uno de estos diplomaticos un alto funcionario japones expuso recientemente un argumento convincente destinado a refutar las acusaciones chinas sobre los designios del Japon o de Manchukuo en el territorio chino al sur de la Gran Muralla. Recordo que el deseo del Japon de dominar los destinos de Manchuria no es una cosa nueva. Esta contenida dentro de los principios fundamentales de la politica imperial japonesa durante mas de una generación, al menos desde que Rusia fue derrotada en Manchuria hace treinta años.

Durante muchos años, Japon ha tratado de dominar Manchuria por medio de los administradores chinos sujetos nominalmente al gobierno de Peking o Nanking. El difunto mariscal Chang Tso-lin, asesinado en 1928, ha sido el principal instrumento de que quiso valerse el Japon. Pero en toda esta generación, el designio del Japon no ha sido unir a Manchuria con otro territorio chino, sino separarlo mas y mas de las provincias bajo la Gran Muralla.

Una y otra vez Japon quiso impedir que Chang Tso-lin enviara sus ejercitos al sur de la muralla, que interviniera en la politica turbulenta de la nacion china, que tratara de asentarse personalmente en el Trono del Dragon. Por ultimo, Chang fracaso en sus intentos de gobernar a toda China y murió violenta y misteriosamente, mientras se batia en retirada a su base en Manchuria.

"Hemos querido separar a Manchuria y China", dijo este oficial en una explosión de confianza expansiva. ¿Esta bien acaso que ahora nosotros cambiemos de procedimiento y arriesguemos la destrucción de la estabilidad y del orden que estamos organizando en Manchuria, permitiendo que se rompan las barreras entre este territorio y la agitada China?

Pero, al aceptar esta posición declarada de Tokio, los diplomaticos extranjeros mantienen una reserva mental, el vivo recuerdo de que la politica imperial japonesa no siempre esta controlada desde Tokio. El estado mayor de Tokio no siempre obedece los deseos de los jefes particulares del gobierno. El ejercito en Manchuria en el pasado ha ido mas alla de los mandos del estado mayor. Los subordinados han asumido iniciativas que ni los cuarteles en Manchuria han sancionado.

Y fuera de esta dispersión de la autoridad militar oficial, hay una legion de "constructores de imperios" japoneses extraoficiales y casi siempre voluntarios en el continente, que van trabajando siempre, sin fatigas, ambiciosamente, a veces con avaricia, a veces por motivos de patriotismo acrisolado, para llevar las glorias, el poder y la bandera del Sol Naciente del Imperio Japones a territorios distantes.

Todo el curso de los acontecimientos desde el mes de septiembre de 1931, toda la conquista de Manchuria, son un ejemplo vivido de estas fuerzas en la historia imperial del Japon, de la tendencia del ejercito, especialmente del ejercito que tiene que tomar sus propias decisiones.

Que Tokio puede o no dominar todas estas fuerzas, sigue siendo una interrogante que compete al futuro contestar.

UN TRATO MEJOR A LOS TESTIGOS SE ENCARECERA

Tres técnicos pierden el tiempo por una vista transferida

Un incidente registrado ayer en el juzgado de paz del pueblo de Quingua, Bulacan, sera planteado posiblemente ante el secretario de Justicia, Sr. Quirico Abeto, a fin de conseguir del mismo una circular en la que se advierta a los jueces de paz que procuren conceder un trato mejor a los testigos que comparecen ante él, especialmente a los empleados y funcionarios del gobierno.

El incidente de ayer en el juzgado de paz de Quingua, presidido por el juez auxiliar, Sr. Gil Buendia, se debio a la transferencia de la vista de una causa concedida por el juzgado, pero sin avisar a tres tecnicos de la oficina de ciencias que estaban citados como testigos en dicho asunto.

Solamente estando ya en el juzgado, el Dr. Hermano, el Dr. Aguilar y un experto aleman, todos de la oficina de Ciencias, se enteraron de que la investigación del asunto por el cual fueron citados para prestar declaraciones se habia transferido para otra fecha. Quejaronse de este hecho ante el juez de paz, pero este por toda contestación dijo a los tecnicos que es el juzgado el que da ordenes a los testigos y no los testigos al juzgado.

Conferencia para proteger en Guam a los extranjeros

El capitan G. A. Alexander, gobernador de la Isla de Guam, con quien el canciller H. Sugiyama del consulado japones en Manila celebró el mes pasado extensas conferencias sobre la protección de extranjeros en la isla, en vista de la probable expropiación de sus bienes por el gobierno de Estados Unidos.

EL PAPA AGRADECE A LA ACCION CATOLICA

Satisfecho por el homenaje que le he dedicado la última convención

S. S. el Papa Pío XI hondamente satisfecho por la convención de los jóvenes de la Acción Católica de Filipinas celebrada el 18 del actual, les ha enviado su paternal bendición, en contestación a un mensaje enviado al Vaticano por conducto del M. R. P. Luis L. Morrow encargado de los asuntos de la Delegación Apostólica de Filipinas.

El despacho recibido de Roma y firmado por el secretario de estado del Vaticano dice así:

"Delegación Apostólica,
"Manila.

"Su Santidad grandemente satisfecho por el homenaje de filial afecto y devoción de la Convención de Jóvenes de la Acción Católica de Filipinas envía su agradecimiento y bendición paternal.

Cardenal Pacelli."

Este despacho es contestación al siguiente mensaje cuyo envio se aprobó en la convención:

"Cardenal Pacelli,
"Citta del Vaticano.

"Jóvenes de la Acción Católica de Filipinas en Convención expresan al Padre Santo su afecto filial y devoción implorando su bendición apostólica.

La Ravoire Morrow."

PREFERENCIA A LOS NATURALES HABRA EN GUAM

El canciller Sugiyama habla de sus gestiones en aquella isla

Relegar en segundo término los intereses de los extranjeros siempre que estén en conflicto con los intereses de los naturales será la norma de conducta del capitán G. A. Alexander, gobernador de la Isla de Guam, en las tramitaciones para arreglar el problema de la expropiación de las propiedades extranjeras en la isla. Esta es la saliente impresión que el canciller H. Sugiyama del consulado japonés en Manila ha recogido de sus extensas conferencias con el capitán Alexander para hacer las representaciones en favor de Japón. Las conferencias del canciller Sugiyama se celebraron en los primeros días de enero.

"El gobernador Alexander ha sido muy amable y respetuoso", dijo ayer el canciller Sugiyama, dos días después de regresar a Manila a bordo del "Kitano Maru". Mi impresión saliente es que el capitán Alexander, velará primero por los intereses de los naturales y después por los de los extranjeros. Las tramitaciones se están cursando secretamente entre el capitán y el gobierno de los Estados Unidos y espero que los extranjeros recibirán toda consideración de parte de los americanos".

Hace algun tiempo, el departamento de la marina de Estados Unidos promulgó una circular ordenando la expropiación de las propiedades extranjeras en la Isla de Guam, dentro de noventa días. Hubo protestas vigorosas ante las autoridades, habiendo sido una de ellas la del Sr. Palting, antiguo residente filipino de Guam que después de servir muchos años en el gobierno de la Isla se vió en peligro de perder sus propiedades. La protesta del Sr. Palting, llegó a manos del gobernador general, al Presidente del Senado, Speaker de la Cámara de Representantes y al anterior presidente de la Universidad de Filipinas, D. Rafael Palma. El Sr. Sugiyama fué enviado para investigar la situación de los japoneses en la Isla. Sobre la inmigración de nipones el canciller Sugiyama entró en arreglos con el capitán Alexander para facilitar la estancia breve de sus compatriotas con opción a renovar sus licencias después de cada tres meses.

El canciller fué huésped de honor en un banquete ofrecido por el capitán Alexander al concluir sus conferencias, el 10 de enero. El informe del canciller al gobierno de Tokio es bastante voluminoso.

El Sr. Sugiyama salió de Filipinas el 18 de diciembre con rumbo a Guam vía Davao, donde hizo un estudio de las pertenencias japonesas en la provincia.

El representante Gallego elegido presidente de la Manila Tobacco Association

Reunión de los directores de la sociedad celebrada ayer en el edificio De los Reyes

En reconocimiento a su actuación como vice-presidente de la Junta Directiva, el Hon. Manuel V. Gallego representante por Nueva Ecija ha sido elegido ayer presidente de la Manila Tobacco Association. La reunión de los directores tuvo lugar ayer en el "De los Reyes Building" en la Plaza Cervantes. La nueva directiva es como sigue:

Hon. Manuel V. Gallego, presidente.
Mr. Philipp Frieder, vicepresidente.
D. Julio Pomar, tesorero.
D. Antonio G. Escamilla, secretario (reelegido).

Hon. MANUEL V. GALLEGO

Los miembros fabricantes, son: Flor de la Isabela, La Insular, La Helena, Alhambra, Katubusan, El Oriente y la Yebana. Miembros exportadores: Compañia General de Tabacos de Filipinas y Bunning & Co.

En la sesión de ayer tambien fueron elegidos para formar parte de la Junta de Tabaco presidida por el recaudador de Rentas Internas, Sr. Juan Posadas, Jr., como delegados de la Manila Tobacco Association, los siguientes: Mr. Philipp Frieder, gerente de La Helena; Mr. Carl Timmerberg, gerente de Alhambra.

El Hon. Gallego, en su informe anual sometido a la junta general de la asociación habla de la posibilidad de que Filipinas deje de importar del extranjero tabaco en rama para satisfacer las demandas locales y el probable acrecentamiento del comercio de exportación de tabacos y cigarrillos.

"La gran afición que ha adquirido la gente joven", dice el vicepresidente en uno de los parrafos de su informe", de fumar cigarrillos importados ha inducido a muchas fabricas locales a poner en el mercado cigarrillos muy similares al objeto de entrar en competencia con los de manufactura americana. Para esto se ha tenido que utilizar tabaco americano cuya importación ha venido creciendo considerablemente durante los recientes años. Admitida ya la necesidad de dar al consumidor lo que este prefiere, el gobierno ha hecho ensayos en el cultivo de las diferentes clases de tabaco que se importa para la manufactura local. Estos ensayos han resultado satisfactorios y la oficina de Agricultura ha hecho recomendaciones sobre la clase de tabaco que se debera cultivar en distintas regiones del pais. Recientemente se ha formado una compañia con bastante capital para producir tabaco de Virginia con destino a la fabricación de cigarrillos de calidad analoga a los que se importa anualmente en cantidades enormes. Si como se espera esta empresa y otras que en el futuro se consagren al cultivo de otras clases de tabaco que anualmente se importan resulta un éxito, Filipinas dejara de importar tabaco en rama del exterior para producir todo lo que ella consume y acrecentar su producción".

En el mismo informe el Hon. Gallego, citando las conclusiones del comite investigador de la Legislatura que investigo las acusaciones sobre supuestos monopolios en la compra del tabaco en los centros de producción, dice que tales acusaciones son completamente infundadas y que las transacciones entre los fabricantes y los plantadores de tabaco se han llevado a cabo siempre dentro de la legalidad.

Las PINTURAS PREPARADAS **YCO** son ahora la norma en las obras de pintura del gobierno.

Llame al Tel. 2-27-50 para combinacion de colores y presupuesto.

Oiga los Lunes
A las 7:45 p. m. el
PROGRAMA YCO
en la Estación KZRM

San Miguel Pale Pilsen

Sí, señor;
un vaso de Cerveza helada
"PALE PILSEN"
y un sabroso emparedado, estimularán su energía y su interés en sus cotidianos quehaceres.

Esta cerveza es de indiscutible calidad; está propiamente sazonada.

San Miguel Brewery

M. SOTELO
AGENTE COMERCIAL
Comisiones y Consignaciones
P. O. Box 137, Iloilo

EXAMINE SU LENGUA!

Está blanca, forrada, descolorida? Si es asi, el estreñimiento esta minando su salud.

Si su espejo refleja esta infalible señal de que los desperdicios estan envenenandole el sistema proceda Ud. en el acto.

No haga experimentos con desagradables purgantes tomados al azar. Deje que la naturaleza siga su proceso—comodamente sin el menor daño. Tome una o dos pildoras sanativas del Dr. Jayne por la noche—3 o 4 si Ud. padece de estreñimiento cronico.

Las pildoras sanativas del Dr. Jayne eliminan los desperdicios alimenticios—causantes de la blancura de la lengua, cutis palido, piel manchosa, formas de la biliosidad y finalmente estreñimiento agudo.

No sufra de esta dolencia. Por la salvacion de su salud tenga siempre a mano Pildoras sanativas del Dr. Jayne.

DR. D. JAYNE & SON, INC.
Filadelfia, E. U. A.

Fl. ext. Casc. sag., .162 gm., Phenolph. .0324 gm., Ext. Nux Vom. .0026 gm., Ext. Bellad. .004 gm., Kaolin .0581 gm. (30S)

La Nueva Maquina de Escribir

LC Smith

Combina

Trabajo Eficiente y Versatilidad

Nuevas Características
Impresiones Claras y Definidas
Rodillo de Once Pulgadas
Nuevas Monturas de Caucho Reducen la Vibración
Nuevo Bastidor
Nuevo Ajuste para Escritorio
Nuevo Teclado que Simplifica la Operación

Características Ordinarias
Barras de Tipos Con Cojinetes de Bolas
Tabulador Decimal
Rodillo Intercambiable
Cambio por Segmento
Espaciador de Medias

Le invitamos a probar la nueva Máquina de Escribir L. C. Smith en su oficina sin obligación alguna.

Distribuidores Exclusivos en Filipinas

ERLANGER & GALINGER, INC.

601—Escolta—609

Manila Cebú Iloilo Bacolod

M.E.C.D. 2016

LA VANGUARDIA
DIARIO FILIPINO INDEPENDIENTE
Consagrado a la defensa de los derechos e intereses del pueblo filipino

EDITADO POR LA "TVT PUBLISHING CORPORATION"

Directores Asociados
PEDRO AUNARIO (Editoriales) — FRANCISCO RODRIGUEZ (Informaciones)

MIEMBRO DE LA ASSOCIATED PRESS
La "Associated Press," es la unica autorizada a reproducir despachos periodisticos acreditados o no a ella y publicados en este periodico. Tiene el mismo derecho sobre las noticias locales que aparecen en este periodico. Los derechos de reproduccion de despachos especiales tambien quedan reservados.

OFICINAS: Edificio TVT Calle Florentino Torres, Santa Cruz, Manila
Apartado de Correos No. 775.
Telefono 2-11-34 con comunicacion con todos los departamentos.
Oficina en Nueva York 33 West 42nd Street, Tel. Pennsylvania 6-14-85.

(Registrado en la Oficina de Correos en Manila como correspondencia de segunda clase el 19 de Febrero de 1910)

PRECIOS DE SUSCRIPCION:

En Manila—al mes	₱ 1.50
En el extranjero—al año	$6.00
En Provincias:	
Al mes	1.50
Trimestre	4.50
Semestre	8.00
Un año	15.00
Sabatino al año	5.00

(Pago Estrictamente por Adelantado)

NOTAS EDITORIALES

LA FLOTA JAPONESA

ESTA mañana ha fondeado en nuestra bahia un escuadrón de entrenamiento de la armada japonesa. Entre las altas autoridades civiles y militares del gobierno de Estados Unidos en Filipinas, y el Vice-Almirante Matsushita que comanda el escuadrón japonés, ha habido un cambio recíproco de saludos corteses y cordiales, indicadores de la buena amistad que existe entre Estados Unidos y el vecino imperio. Los filipinos podemos participar honrosamente en esa magnífica muestra de cordialidad de nuestras autoridades, dando a los ilustres visitantes nuestra más sincera bienvenida.

Esperamos que durante su breve visita a Manila, nuestros distinguidos huéspedes sentirán el calor de nuestra hospitalidad, y el deseo que todos sentimos de ver fortalecidos los lazos de amistad que existen entre Estados Unidos, Japón y Filipinas, para una paz duradera y permanente en el Extremo Oriente.

EL LIO DEL TRAFICO

EL jefe Piatt, de la policía, haría un gran bien a la comunidad si consigue resolver el lío del tráfico que origina el paso de un gran número de vehículos de todas clases por el Puente de Santa Cruz. Cualquier observador que se detiene algunos minutos en la Plaza de Goiti, o en la calle Echague, ve al punto como en las horas de mucho movimiento, la circulación del tráfico en esos lugares se estanca facilmente por falta de un buen arreglo.

El plan Piatt sometido al Alcalde, merece ser estudiado. Consiste en parte, en remover la línea del tranvía de la Plaza Goiti-Rotonda para resolver la congestión del tráfico a lo largo de las calles Echague, General Solano, Avilés y cercanias del mercado de la Quinta en Quiapo.

En cuanto al Puente de Santa Cruz, Piatt recomienda que se prohiba el paso de vehículos pesados con el objeto de facilitar el rápido movimiento de los coches ligeros de menos peso; pero, para conseguir este objeto, hace falta, según el jefe de policía, que se reforme la línea de autobuses de la Meralco que va de Pasay a la Plaza de Goiti, haciendo que sus coches pasen por el Puente Jones, sigan la dirección de la Plaza Moraga y Rosario para torcer por la calle Dasmariñas hasta la Plaza de Santa Cruz, y el término actual, y volver luego por la misma ruta, pasando por la calle Bustos en busca del Puente Jones de nuevo.

Es cuestión, a nuestro juicio, de que el plan Piatt para aligerar al Puente de Santa Cruz de un pesado tráfico, y al mismo tiempo evitar aglomeraciones y estancamientos en la Plaza de Goiti, en los alrededores del mercado de la Quinta y calle Echague, se estudie debidamente, y se ponga en práctica por vía de experimento, con las mejoras que puedan introducirse en dicho plan.

Incidentalmente, también creemos que las líneas fijas, o rieles de los tranvías, deben desaparecer en Manila, como estan desapareciendo rápidamente en las modernas ciudades.

POR LA CULTURA

ANOCHE se dió en el Metropolitano con un éxito brillante la representación de Rigoletto de Verdi, obra clásica que ha sido interpretada con brillantez por cantantes locales que han cosechado aplausos en los teatros europeos.

Esta labor de la Asociación Musical de Filipinas, juntamente con la de la "Manila Chamber Music Society" que, a costa de grandes sacrificios también ha organizado magníficas representaciones de óperas y conciertos muy escogidos, y la celebración en Manila del primer concierto sinfónico, a las diez de la mañana de un día festivo, para difundir la buena música entre las clases sociales del pueblo que no pueden concurrir a los conciertos nocturnos, ni costear el alto precio que los empresarios suelen cobrar por las funciones de arte de las noches de gala, es un índice muy hermoso de la fácil adaptación de nuestro espíritu a las necesidades de la cultura.

Esta supone naturalmente, el dominio exclusivo de la ciencia materialista, o mecánica, sobre el hombre civilizado, sino el ennoblecimiento de la vida humana por medio de la religión de la belleza—el arte en sus variadas manifestaciones; y en el cuadro de los valores sociales, la música, la buena música, constituye como el canto, la poesía y la pintura, y las sublimes creaciones del genio arquitectónico, una fuerza redentora que refina los sentimientos y dignifica al hombre.

Cuando el arte se ponga al servicio de la vida, no temamos nunca que mueran las religiones. El artista—el verdadero artista—será quien ocupe el lugar del charlatan, del embaucador que vende en la plaza publica ideas falsas de democracia, o de piedad enfermiza, para libertar la energía interior del espíritu y dar a nuestra vida la suprema expresión de un encanto noble por medio de la mas sincera interpretación de las armonías de la naturaleza.

Y el Arte y la Ciencia serán dos hermanos gemelos que nos harán más felices en esta tierra hasta que la humanidad se hunda en el ocaso de su existencia.

Debate de alumnos de La Salle y declamación en S. Juan de Letran

"Sería mejor un gobierno dictatorial que un gobierno democrático para América hoy día?"

Esta cuestión de actualidad será discutida a las 5:30 p. m. de hoy en el salón de actos de Santa Cecilia, por los miembros del club de debatistas del Colegio de La Salle.

La afirmativa será mantenida por Basil Francisco, Newland, Baldwin, jr., y Melvin Travis, mientras la negativa, por Manuel Gonzales, Alexander Matthews y Rafael Igoa.

El jurado estará compuesto por los abogados A. D. Gibbs, jr., F. Ortigas jr. y V. Rufino. El abogado Gibbs presentará la copa de D. Leopoldo Kahn a los victoriosos. El programa será amenizado por números musicales ejecutados por Ramón Corominas y Leonardo Osorio.

Habrá un certamen de declamación en el Colegio de San Juan de Letrán a las 2:30 de esta tarde, entre alumnos de todas las escuelas, con excepción de las primarias. El jurado estará compuesto por el R. P. Silvestre Sancho, el R. P. Jordan y el Sr. Lino Castillejo. El profesor J. Carls presidirá el certamen.

Los clubs de debatistas del colegio Far Eastern se encontrarán esta noche en un debate en el salón de actos del colegio en la calle Evangelista para determinar si es conveniente la pena capital en Filipinas. El club de debatistas de las clases diurnas mantendrán que la pena capital debe ser abolida aquí, lo cual será impugnado por el club de debatistas de las clases nocturnas. El primer grupo estará compuesto por Raul Arellano, José Dimaandal y Petronilo Mariano; y el segundo por Tomás Morota, Natalio Kalingasan y Aurelio Ramos.

Del jurado formarán parte Deogracias Puyat, Vicente Pacis, Julio Caspellan, Ramón Súnico y José Desiderio, y huésped de honor, el Dr. Victoriano Yamson.

AVISO DE TRASLADO
El consultorio medico-quirurgico del
Dr. C. Surla
se ha trasladado en la calle P. Gomez No. 434, cerca de la calle Carriedo y de "El Barato."
Consultas: De 3:00 a 6:00 p. m.
Telefono: 2-50-17

FORMOSANOS Y FILIPINOS SE HALLAN LIGADOS

Notoria semejanza entre aborigenes de aquella isla y este país

Una relación positiva existe entre los aborígenes de Filipinas y Formosa, y todas las indicaciones son que en tiempos inmemoriales, naturales de Filipinas se establecieron en Formosa y naturales de Formosa, a su vez, vinieron a vivir en Filipinas, dice el profesor E. Asai, de la escuela de idiomas extranjeros de Osaka, que llegó a Manila el lunes, a bordo del "Presidente Grant".

El objeto de la venida del profesor Asai es estudiar los dialectos y la historia antropológica y linguística de los negritos y las tribus aborígenes de Filipinas.

Una notoria semejanza en el lenguaje presenta vínculos inconfundibles de las tribus aborígenes de Filipinas y Formosa, observa el profesor Asai, en una entrevista, diciendo que el dialecto de los aborígenes montescos de Formosa es muy similar al dialecto de los igorrotes de Filipinas.

Según el profesor mencionado, Filipinas y Formosa pertenecen al grupo indonésico y hay íntima relación entre los dialectos de ambos países. Explica que las olas de la emigracón malaya que se levantaron desde el sur pasaron sobre Filipinas, llegando a detenerse en Formosa.

El gobierno japonés nombró un comité para estudiar esta interesante cuestión, y el profesor Asai es miembro de este comité, habiendo pasado 7 años entre aborígenes montescos de Formosa, y hecho también un estudio de los dialectos de Filipinas para poder conocer las relaciones que existen entre los naturales de dichos países.

El profesor Asai hará viajes de uno a otro punto de Filipinas para completar sus estudios. Establecerá relaciones con los igorrotes y los negritos, estudiando sus dialectos, usos y costumbres, y conferenciará con antropólogos y linguistas de las Islas.

Mañana por la noche, a las 8, el profesor Asai dará en la Universidad de Filipinas una conferencia sobre tribus aborígenes de Formosa, presentando fotografías y películas para ilustrar sus datos. El profesor Asai estará por espacio de un mes en Filipinas, por lo menos.

El ejercito ayuda a la campaña de Mrs. Teahan

La campaña inaugurada por la Associated Charities en Manila, a sugestion de Mrs. Marguerite Murphy Teahan, para la recoleccion de ropas usadas, tambien ha encontrado decidido apoyo por parte de los militares. Mrs. Frank Parker, que fue designada por Mrs. Teahan para encargarse de la recoleccion entre los oficiales y soldados del ejercito, ha enviado el domingo pasado, 25 de Febrero un gran paquete de ropas viejas y usadas donadas por las esposas de los oficiales y soldados en los estacamentos en Manila y sus alrededores, para las familias necesitadas de la ciudad.

La campaña emprendida entre el ejercito ha dado satisfactorios resultados.

V. R. de Ocampo
MEDICO-CIRUJANO
Enfermedades del Estomago e Intestinos. Regimenes Alimenticios, Cura Sin operacion de las "Almorranas"
922 Avenida Rizal Tel. 2-31-95 — Res. 1047 Arlegui Tel. 2-41-84

FINCAS —EN— VENTA
Manila y Suburbios
Precios Reducidos
Razon:
"LA URBANA"
Sociedad Mútua de Construcción y Préstamos.
Paterno Bldg.
Calle Helios, Sta. Cruz

NOTICIAS DE ESPAÑA

Feced y Ruiz de la Villa abandonan el partido radical socialista.—Incidentes al terminar un mitin tradicionalista en Madrid

(De nuestro corresponsal exclusivo)

Madrid, 30 de enero. (Por correo).—En la Casa del Pueblo comenzó ayer mañana la votación para elegir nueva Directiva de la Agrupación Socialista madrileña.

La animación fué extraordinaria por la mañana y durante toda la tarde, y puede decirse que a primera hora de la noche habia votado el sesenta por ciento del censo de la agrupación de Madrid.

La votación continuará, como es sabido, durante el día de hoy.

Nó obstante, parece seguro que alcanzarán mayor número de votos los elementos que siguen la orientación política del exministro del partido Sr. Largo Caballero.

La otra candidatura que va en lucha contra esta tendencia es la de los elementos que siguen la orientación de don Julián Besteiro, y, aunque por nuestras referencias lleva también una votación muy nutrida, parece probable que salga derrotada.

Incidentes después de un miting tradicionalista

En el Cine de la Opera se celebró un acto de propaganda organizado por los elementos tradicionalistas, en el que intervinieron varios oradores, entre ellos el Sr. Lamamie de Clairac.

El acto se desarrolló con normalidad, y a la salida se formaron varios grupos, que fueron disueltos por los guardias de Asalto, enviados a aquel lugar en previsión de que se produjeran desórdenes.

Al llegar algunos grupos a la Puerta del Sol, y como se profirieran gritos diversos, la fuerza pública intervino y dió algunas cargas, disolviéndose rápidamente los grupos.

Después de terminado el mitin algunos grupos pasaron por la Puerta del Sol y desde los balcones del Círculo Radical se dieron vivas a la República, que fueron contestados por los grupos con voces y denuestos.

Entonces intervino la fuerza pública, que dió varias cargas, resultando varios lesionados de palos, entre ellos algunos guardias, y practicándose bastantes detenciones.

La conferencia de Prieto

En el Cine Pardiñas dió ayer mañana su anunciada conferencia el exministro de Obras Públicas don Indalecio Prieto.

Pronunció unas breves palabras de presentación el Sr. Muiño, para encarecer la importancia del acto que se celebraba.

El Sr. Prieto comenzó recordando las campañas de la Prensa que se han hecho, afirmando que no le han producido amargura, campañas causadas por algunos desenchufados a quienes arrancó de puestos de privilegio.

Recuerda las iniciativas que ha desarrollado a su paso por el Ministro de Obras Públicas y se refiere a lo que se dijo de la obra de los enlaces, que se presentó como un propósito bélico para que Francia pasara hacia Marruecos las tropas que quisiera. Esto es una paparruchada.

Al entrar en el Ministerio y advertir la crisis de trabajo, quiso hacer obras prácticas que, sobre crear riqueza, sirvieran para dar colocación a los obreros, para no repetir la experiencia de los caminos vecinales, que después de construídos nadie los cuida.

Entre los diversos proyectos que había fijó su atención en el de enlaces, la construcción de algunos Ministerios y obras de acceso a Madrid, sobre todo la construcción de poblados modernos en las inmediaciones de la capital, asegurando con todo ello por lo menos quince años de trabajo, y en ese plazo, sobre tener ocupación el ramo de la construcción, se lograrían viviendas para las clases proletaria y media. Además, las obras públicas deben acometerse en los períodos de crisis industrial, por el Estado, Diputaciones y Municipios.

Han pasado los tiempos en que se pueden construir residencias palaciegas, sino que hay que construir edificios para vivir como lo prueba las innumerables casas desalquiladas de aquel tipo que hay en Madrid.

Expone lo que serán las ciudades satélites, donde se podrá vivir por poco precio y dice que gracias a una disposición suya los propietarios de terrenos no podrán elevar el precio de estos cuando otros realicen en sus proximidades obras que los mejoren.

Niega que en el túnel de enlaces se hayan producido averías de importancia. Al anunciar las obras tropezó con la resistencia pasiva de la Compañía del Norte, que pudo vencer.

Hace un canto a la sierra, reparadora de la salud del obrero, donde este podrá vivir cómodamente en casa propia, con jardín y huerta, donde podrá gozar de las ventajas de su mejoramiento social.

Combate al actual ministro de Obras Públicas, que suspendió los concursos por él iniciados, para luego tener que hacer lo mismo que él proyectó, y encarece la importancia que tienen los enlaces, pues Bilbao estará a seis horas de Madrid, lo mismo que Santander, Iruña y Donostia.

Censura a la Compañía del Norte y dice que a él le podrá caber responsabilidad política, pero que nunca fué tan osado como para mezclarse en las cuestiones técnicas de Madrid y del proletariado.

Termina diciendo que cuando este plan de los enlaces esté cumplido, se habrá realizado la obra más grande en beneficio de Madrid y del proletariado español.

Al terminar la conferencia no se produjeron incidentes.

Una señora deja su fortuna al partido socialista

En la Casa del Pueblo pudimos enterarnos en la tarde de ayer que una señora que vive en un hotel de los alrededores de Madrid había llamado a un notario para formalizar su deseo de legar toda su fortuna al partido socialista.

La fortuna de dicha señora, cuyo nombre ignoramos, pero de quien sabemos que tiene avanzada edad, se aproxima al millón de pesetas.

La noticia fué muy comentada durante todo el día entre los elementos socialistas de Madrid.

Dice Martínez de Velasco

Ayer tarde nos entrevistamos con el Sr. Martinez de Velasco, que ha regresado a Madrid después de haber estado ausente estos últimos días

Le preguntamos sobre las noticias que hay acerca del programa de su partido, y replicó que este programa se hará, pero que antes hay que ultimar unas bases, que serán sometidas a la aprobación de la minoría y luego a la de una asamblea que se convocará oportunamente.

—¿Hay puntos coincidentes con el programa del partido radical, o por lo menos con manifestaciones que hayan hecho los Sres. Lerroux y Martinez Barrio?

—No puedo decirlo. Pero si les diré que se dará a conocer el programa en su acto público que se celebrará en el Teatro Victoria el día 4 del próximo mes de febrero.

La dimisión de la Ejecutiva de la U. G. T.

El tema general de todos los comentarios políticos del día de ayer lo constituyó la actitud de la Comisión Ejecutiva de la U. G. T. y del giro que pueden tomar las acontecimientos en torno a esa decisión.

El Sr. Largo Caballero manifestó que lamentaba la dimisión del señor Besteiro, y dijo que hubiese preferido que todos se hubieran puesto de acuerdo, y que por ahora no podía decir más.

Al decírsele al Sr. Besteiro que los periódicos de la mañana afirmaban la dimisión de la Comisión Ejecutiva, manifestó:

—Lo exacto es que se acordó que nadie diera referencia de lo tratado en la reunión del Comité Nacional más que yo. El Comité, casi unánimemente, acordó adherirse al criterio sustentado por la Comisión Ejecutiva del partido, y por todos se reconoció que la situación era insostenible. Para resolver sobre los cargos se aplazó la reunión hasta el lunes. Mientras el Comité no resuelva otra cosa, nosotros permaneceremos en nuestros puestos.

Otra dimisión

En la Casa del Pueblo se celebró ayer la reunión del Comité Nacional de la Federación de la Tierra.

El Comité dimitió, siguiendo la trayectoria del de la U. G. T., y después de gran discusión se eligió un Comité con carácter interino, integrado en la siguiente forma: presidente, Martinez Hervás; secretario, Lucio Martinez; vice-secretario, José Castro, tesorero, Carlos López.

Ayer, lunes, el secretario saliente dió posesión al interino.

SOBRE INSPECTORES DE ELECCION
Decisiones no publicadas y extractos de decisiones publicadas de la Corte Suprema concernientes a inspectores de eleccion apareceran en el numero de Febrero del
LAWYERS' LEAGUE JOURNAL
Dicho numero de la revista contiene, ademas, articulos interesantes sobre derecho, leyes recientemente aprobadas por la Legislatura y decisiones ultimamente dictadas por nuestro Tribunal Supremo.
Llamese al Tel. 5-58-12
1181 Penn. Ave., Manila

Abrillantar los Suelos no es ninguna tarea doméstica si se usa la Cera Para Suelo
YCO
Comprela en cualquiera parte
Oiga los Lunes
A las 7:45 p. m. el
PROGRAMA YCO
en la Estación KZRM

Dr. Jose A. Enriquez
Ex-cirujano Residente Hospital General Graduado en America.
Enfermedades del Estomago, Vias Urinarias y Matriz. CARBUNCO, ALMORRANAS Y TONSIL. CURACION SIN OPERACION.
444 Ave. Rizal—Tel. 2-35-68
9:00 a 11:00 —4:30 a 5:30 diario
Tel. Res. 6-84-75

PIATT SUGIERE AUTOBUSES EN VEZ DE TRANVIAS

Somete a Earnshaw un plan completo sobre el tráfico

Un plan acabado para resolver el problema que ofrece el tráfico de vehículos en Manila ha sido entregado ayer al Alcalde Earnshaw para su estudio por el Jefe Columbus E. Piatt, de la Policia de Manila.

El plan incluye la remoción de los railes tranviarios en diferentes calles de Manila y la prohibición del paso de vehículos pesados, como camiones de carga y para pasajeros por el Puente de Sta. Cruz, cuya capacidad de soportar tanto peso ya es objeto de dudas por los ingenieros de la ciudad.

El primer paso que el Jefe Piatt recomienda que se tome para aligerar el tráfico de una parte de Manila, es la remoción de los railes tranviarios en la calle Echague hasta la Rotonda, convirtiendo el servicio tranviario en esta sección, en servicio de autobuses eléctricos.

El Jefe Piatt incidentalmente manifiesta en su recomendación que el sistema tranviario es ya anticuado por las muchas desventajas que ofrece y que después de todo, es mejor el servicio de autobuses eléctricos, igual al que hoy opera la Meralco en Sta. Mesa.

El Jefe Piatt opina que la remoción de los railes tranviarios de las calles Echague hasta Rotonda servirá mucho para la solución del problema del tráfico de la Plaza Goiti, Echague, Aviles y otras calles adyacentes, pues sabido es que los que causan más retrasos del tráfico son los tranvías.

El segundo paso recomendado por el Jefe Piatt es prohibir el paso de los vehículos pesados por el Puente de Sta. Cruz y aminorar en todo lo posible el número de tranvías que pasan por el mismo. Dos razones aduce el jefe para mantener esta recomendación, siendo la primera el estado incierto del puente, y segundo, porque sin vehículos pesados y con menos tranvías en el puente, el tráfico de otros vehículos sería más ligero, pues estos corren más y ocupan menos espacio.

Este plan necesitaría el cambio de las rutas de los tranvías que viajan de la Plaza Goiti a Pasay, según el Jefe Piatt. El jefe recomendaría que estos tranvías pasen por el Puente Jones, en vez del de Sta. Cruz y recomienda la creación de un servicio de autobuses para otros distritos hacia Sampaloc y Sta. Cruz, para proveer por las necesidades de aquellas personas que viniendo de Pasay o de otras partes cercanas a este distrito quieran dirigirse hacia estas partes de la ciudad.

Para los autobuses de la Meralco se extiende la misma prohibición de pasar por el Puente de Sta. Cruz y se recomienda que todos vayan por el Puente Jones.

La tercera recomendación del Jefe Piatt es en el sentido de colocar los railes del tranvía en la Plaza Moraga más al centro para hacer que el tráfico por dicha plaza fuese más ligero.

que su niños tomarían Aceite de Ricino sin protesta. Y, sin embargo, eso ocurre cada vez que Ud. les da Laxol, porque Laxol no tiene olor y es agradable al paladar. Laxol es el purgante eficaz para toda la familia. No cargue su sistema con píldoras o confites. Tome Laxol y conserve su organismo limpio de impurezas y activo. Los médicos recomiendan Laxol. El legítimo se vende en la botella azul—en todas las farmacias. A. J. White, Ltd., 70 West St., Nueva York. 2

LAXOL

Aceite de Ricino	350.00	gramos
Sacarina	0.50	"
Aceite de Menta	1.00	"
Vamilla	0.06	"

Pecas

¿Desea Ud. Quitarlas?
LA "Crema Bella Aurora" de Stillman para las Pecas blanquea su cutis mientras que Ud. duerme, deja la piel suave y blanca, la tez fresca y transparente, y la cara rejuvenecida con la belleza del color natural. El primer pote demuestra su poder magico.
CREMA
BELLA AURORA
Quita las Pecas & Blanquea el cutis
En Ingles, La Crema Bella Aurora se llama "Stillman's Freckle Cream"
De venta en toda buena farmacia.
Stillman Co. Fabricantes, Aurora, (Ill.,) E. U. A.

ALBERTO GUEVARA Y SANCHEZ
INGENIERO CIVIL
Diseños, Planos, Especificaciones, Calculo de materiales, Administración y Supervisión de Construcciones.
153 GRAL. L. GERONIMO (antes Gardenia) TEL. 2-62-43

Reapertura del antiguo Consultorio del
DR. SEVERINO B. ALBERTO
Especialista en enfermedades de los Ojos, Oidos, Nariz y Garganta
Plaza Miranda No. 202 Frente a la Iglesia de Quiapo
Teléfono 2-36-01
Consultas: 9 a 12 a. m. y 3 a 5 p. m.

BECK'S
Distribuirá Gratis
BILLETES del P. A. A. F. SWEEPSTAKES
Un Billete Gratis por Cada Compra de ₱10.--- Al Contado A los
PRECIOS AL DETAL REGULARES
Venga a hacer sus compras y obtener sus billetes de buena suerte
BECK'S

Terpene Tincture Capsicum 78.845%, Ammonis Water 26.o 0.003%, Oil Pine 6.770%, Oil Sassafras 1.230%, Oil Camphor 12.152%, Methyl Salicylate 1.500%.

Un medicamento agradable y un seguro para su digestión.

Eso es el Elixir Saiz de Carlos

No necesita recurrir a un régimen especial para sanar su estómago. Puede hacer su vida acostumbrada, procurando no cometer excesos de ninguna clase con su organismo.

El Elixir Saiz de Carlos se le hará simpático por la rapidez con que actúa, sin perjuicio alguno para su organismo ya que su misión es cicatrizar y actuar como sedante en las pequeñas lesiones tan dolorosas, que usted mismo se ha causado en su estómago. No es un neutralizante cualquiera. Es un producto honrado y científico de fórmula conocida, que combate directamente las causas de su dolencia.

Es un buen amigo el
ELIXIR ESTOMACAL SAIZ DE CARLOS

PIDALO EN CUALQUIER FARMACIA DEL MUNDO
Una cucharada de las de sopa contiene: 30 centigramos de citrato de bismuto soluble: 5 centigramos de extracto de quina y el 10% de alcohol en forma de elixir.
Depositarios para Filipinas: Ocejo, Pomar y Cia., Manila.

D. O. M.

Doña JUSTINA MANUEL DE VELEZ

Falleció a las 6:30 p. m. de hoy, 28 de Febrero 1934, a la edad de 65 años y cinco meses, después de haber recibido todos los auxilios de la Religión.

Su desconsolado esposo, hermanos, hermanos políticos, sobrinos, nietos y demás parientes presentes y ausentes, participan a sus amistades de este irreparable pérdida y suplican se dignen dedicar una oración por el eterno descanso de su alma.

El entierro se verificará a las 4 de la tarde de hoy partiendo de la Iglesia Parroquia de Paco donde se halla depositado el Cadáver, al Cementerio Católico de La Loma.

Manila, 28 de Febrero de 1934.

El duelo se despide en el Cementerio.
No se reparten esquelas y se ruega no enviar coronas.

M.E.C.D. 2016

PAGINA SOCIAL

De la COLONIA ESPAÑOLA

Por Gloria Romero Salas
Teléfono 5-19-07

Sra. ANGELITA OLGADO DE ZOBEL

La distinguida Sra. de D. Jacobo Zobel Roxas, tendra mucho gusto en recibir a sus amistades mañana dia de su santo entre 10 de la mañana a 1 de la tarde.

El domingo ultimo la Sra. de Zobel dió en su preciosa residencia del Boulevard un esplendido "suki-yaki", al que asistieron el Conde de Peracamps, las señoritas Muchi Brias, Consuelo Olgado, Matilde y Consuelo Zobel, Blanquita Danon y Maruja Romero-Salas, y los señores Francisco Ruiz, Leopoldo y Eduardo Melian, Felipe Sanchez, Ricardo Padilla, Manuel Rivera, y G. Aute.

# # #

Para reunirse a su familia que reside actualmente en Hongkong, ha salido esta tarde en el "President Grant" el Sr. D. Pablo Balduz.

# # #

El 23 del actual dió a luz un niño, en el Hospital San Juan de Dios y ya ha sido dada de alta, la Sra. de D. Jose Ayesa (nacida Pilar Ygoa).

La Sra. de Ayesa fue asistida por el Dr. Alfonso Ayesa.

# # #

Mañana festividad del Santo Angel de la Guarda, estaran de dias la Sra. de D. Jacobo Zobel, la señorita de Sanchez Lon, y los señores Elizalde y Diaz-Moreu, Garcia Alvarez, Manzano, Garchitorena, Varela, Vaca, Villareal, y otros mas.

Rigoletto brinda una noche de gloria a nuestros artistas locales

Una audicion insuperada hasta ahora en las Islas, segun el consenso de opiniones

Por ANA HAW

Un buen "Rigoletto" como nunca, una buena audición de "Rigoletto" insuperada hasta ahora, en las Islas, tal fué el privilegio disfrutado anoche por el distinguido público "dilettante" de Manila y provincias cercanas, con la representación de dicha exquisita opera de Verdi, en el teatro Metropolitano.

Ante todo, sin embargo, conste un acto de justicia a la Asociacion Musical de Filipinas, especialmente a la Sra. de Basilio J. Valdes, bajo cuyo valioso y entusiasta patronato se habia organizado y se realizó la funcion con exito. A una y otra se han formulado calidos votos de reconocimiento, ameritando asi, de corazon las excelencias de la audicion. No faltaron quienes pensaran que, supuesta la carencia de otros titulos (que los tiene legitimos, por cierto), la Asociacion Musical y la Sra. de Valdes (B. J.) se hubieran granjeado inmediatamente el favor del publico por el servicio de brindarle paralelamente con la Manila Chamber Music Society y sus dirigentes, gratisimas audiciones de opera con elementos locales.

JOSE COROMIÑAS

M. Matias

A. Bellotti

A la verdad, el consenso de opiniones emitidas por el publico durante los entre-actos y al termino de la representacion anoche de "Rigoletto", no podia ser mas halagador ni mas apreciativo. Para todo, presentacion y ejecucion, de la obra, vestuario y atrezzo, coro de baile y de voces, organizacion y direccion orquestal, los comentarios fueron de encomio y estima capaces de consagrar una vez mas meritos ya reconocidos y de alentar decididamente meritos debutantes. La interpretacion en conjunto, particularmente, desde el sereno preludio melodico hasta el tragico final grandioso, estuvo bien bordado bajo la experta batuta del maestro director y concertador. Tenian, pues, muchisima razon las autorizados comentaristas que sintetizaron sus juicios, diciendo lo consignado al comienzo: "Un buen "Rigoletto" como nunca, una buena audicion de "Rigoletto" insuperada hasta ahora, en las Islas."

El publico asistente, culto, selecto e ilustrado en su inmensa mayoria, mostrose, si no apatico, asaz espectante al comienzo. Ni el preludio tan bien ejecutado, ni los primeros numeros corales, buenos, por cierto, fueron parte a sacarlo de su incomovible espectativa. Adolfo Mantua, canta "Guesta o quella—Gu una belle"; aparece y danza el coro de baile; Jose Corominas, hijo en "Rigoletto", brinda con los primeros aires de la opera pruebas de su alta escuela, y con voz de baritono fresca y robusta modula propiamente "Ch'io le parli"; ocurre el encuentro entre él y el Conde Monterone personificado con propiedad por Ramon Estrella, y nada, el publico—seguia en su encerrona y quietud espectantes. Era que el auditorio reservaba para el final

(Continua en la pagina 12)

La Traviata con N. Manalo otra vez, de heroina

Por segunda vez en el Metropolitan Theater, la Chamber Music Society pondra en escena la preciosa a inspiradisima opera de Verdi, "La Traviata," que tantos lauros ha traido a aquella organizacion. La funcion tendra lugar el martes proximo, 6 de Marzo, y los precios seran populares.

"La Traviata" es de las obras que nunca cansan. La musica es tan melodiosa y tan inspirada, que cuanto mas se la oye, mas gusta. Y en esta obra los artistas aficionados de la "Chamber" realizan una labor excelente en especial la Srta. Nelia Manalo que en el papel de Violeta se le puede clasificar entre las mejores que han desfilado por nuestros teatros. Las localidades se pueden obtener en la yojeria "La Insular," 163 Escolta, telefono 2-72-82.

Los Marqueses de Aranda, anfitriones

Los Marqueses de Aranda ofrecieron anoche una esplendida cena en el Manila Hotel a un grupo de sus amistades en la sociedad cosmoplita de esta capital. La fotografia presenta a los distinguidos comensales. De izquierda a derecha, alrededor de la mesa, Sr. Andres Soriano, Sra. de J. M. Elizalde, Sr. J. Zobel, Mrs. H. T. Fox, Conde Peracamps, Marquesa de Aranda, Mr. H. T. Fox, Sra. de Lorenzo Correa, Sr. A Brias, Srta. Consuelo Olgado, Conde de Churruca, Sra. de J. Zobel, Sr. J. M. Elizalde, Srta. Perez, Rubio, Capitan E. A. Wolleson, Mrs. Gaches, Marques de Aranda, Mrs. Wolleson, Mr. Samuel F. Gaches, Sra. de A. Brias, Sr. L. Correa, y Mrs. Webb.

Club Filipino ofrece lauriat y baile el 2.o sabado de marzo

Un esplendido 'lauriat' con baile, sera la proxima fiesta del Club Filipino en la presente temporada. La reunion, que promete ser una de las mas concurridas y alegres de Manila, tendra lugar en la casa social del Club Filipino, el dia 10 de marzo, segundo sabado del mes.

Una buena orquesta, y un excelente programa de entretenimientos deleitaran a la concurrencia en la noche del baile. El 'lauriat' sera servido bajo la personal direccion de uno de los reputados maestros culinarios de la capital. La cena empezara a las siete de la noche.

Las reservas de mesas para los socios del club y sus amigos pueden hacerse en el domicilio social en la Avenida Rizal, siendo encargados de atender todos los detalles referentes a ello, el secretario Sr. Jose Razon y el presidente del comite de fiestas Sr. Ramon Zaragoza. Por el gran entusiasmo que se nota entre los miembros del club, se puede asegurar de que las reservas de mesas estaran cubiertas en menos de una semana.

RAICES DE DALIA que solo han de plantarse y en pocas semanas las tendrá Ud. floreciendo. Hermosas flores—de matices preciosos, formas delicadas, indicadas para DECORACION, MIGNON y POMPON—Plantas faciles de hacer crecer obteniéndose los mejores resultados. Adquiera algunos de nuestros ejemplares antes de que se agoten.

PARSONS HARDWARE CO., INC.
805 ECHAGUE — MANILA

"Linen Shower" en obsequio de la Señorita Asuncion Gonzalez

Grupo de damas y señoritas que asistieron al 'linen shower', con que las Sras. de Rafael Gonzalez y Jorge Moss obsequiaron a la Srta. Asuncion Gonzalez, el sabado pasado, en los salones del Casino Español. La lista de concurrentes, casi todas aparecen en la fotografia, incluye a las Sras. Rosario B. Vda. de Moreno, de Florencio Pellicer, de Joaquin Gonzalez, jr., de Basilio Francisco, de George Musser, Ramona Gonzalez, de Rodriguez, de Fred Hagedorn, jr., Manuel Elizalde, Arturo Landahll, Enrique Santamaria, Robert Cecil, Joe Parks, Jaime Tait, Enrique G. Diaz, J. R. McMicking, jr., Perico Escat, McGrau, Joaquin Preysler, Tito Teus, Cameron Hall, Leopoldo Kahn, jr., Manuel Moran, Jose Trill, Hanz Paul Andereg, Ernest Berg, Antonio Rocha, Mario Morganti, Fernandez de Castro, F. Calero, Jose Quintana, B. Whelen, Incar, señoritas Mila, Lucy y Pili Brias, M. Lowensohn, Luz Kahn, Matilde y Consuelo Zobel, Maria Cacho, Rosie Moss, Muchi y Amelia Brias, Loling y Milagros Mendezona, Ruth Cadwallader, Julita y Amalita Ortigas, Gloria y Maruja R. Salas, Mary Brown, Carolina Sobral, Blanquita Danon, Lulu Balmori, Dolly Oppiso, Magdalena y Olga Dresbach, Cristina y Milagros de la Riva, Charito y Luisita Razon. La Srta. Asuncion Gonzalez contraera matrimonio dentro de breve con el Sr. Carlos Pellicer.

Se marcha hoy

La Sra. Dña. Hilario de Lusonghap, que esta tarde se marcha por el 'President Grant', en viaje de peregrinacion a Roma, en representacion de las 'Marias'. La Sra. de Lusonghap fue objeto de varios agasajos de despedida en Manila con motivo de su marcha a la Ciudad Santa.

PERSONALES

El Coronel Cristobal Cerquella, retirado de la constabularia, saldrá el 11 de Abril por el "Fulda" para residir con su familia en España. Erroneamente se habia anticipado que la familia Cerquella habia salido el 11 de febrero.

# # #

Han llegado a esta capital, para una corta temporada de vacacion, la Sra. D.a Celsa Lizares Vda. de Kilayko, y sus hijos el Dr. Francisco Kilayko y la Srta. Lilia Kilayko. Doña Celsa se aloja en la casa de su hermana Dña. Encarnacion Vda. de Panlilio, 252 Suerte, Pasay.

# # #

Para una breve temporada de descanso, esta tarde marchará a Hongkong, por el "President Grant", el representante Boncan. Su señora e hijos subiran mientras tanto a Baguio con la Viuda de Limjap por unos dias de veraneo. El representante Boncan es de los miembros de la Legislatura que mas habian trabajado por asuntos de interes general y social, y se siente ganoso de reponer su salud algun tanto quebrantada.

# # #

La Srta. Carmen Aenlle celebro su cumpleaños anoche con un 'party' familiar en su residencia en la calle Raon. Ella cumplio justamente ayer dieciocho años.

# # #

La Srta. Amelia Macapinlac tambien celebro su cumpleaños con una fiestecita social en su residencia en Sampaloc, habiendo recibido por ello, muchos regalos. La reunion tuvo lugar anteanoche.

# # #

Tras penosa y larga enfermedad, ha fallecido en su residencia, la Sra. Doña Justina M. de Velez, esposa de don Feliciano Velez, conocido vecino de Paco.

# # #

Ayer tarde llegaron de Baguio, donde estuvieron de vacaciones, la señorita Josefina Peña y su madre.

Fiesta infantil

Un animado party infantil se dio en la residencia de Manuel Reyes y señora en Rotonda, Sampaloc, con ocasion del cumpleaños de su nieta Violeta Casuso, hija del Sr. Raymundo Casuso, clerk del Juzgado de Isabela. Violeta cumplió

Nueva Remesa de Toallas "Cannon"
a precios muy bajos
Persian Carpet House
49 Escolta 49

Princess Pat
FACE POWDER
...with the almond base

LOS PRECIOS MAS BAJOS DEL MUNDO
BILLETES DE SWEEPSTAKES
con cada compra de ₱2.00
Cooperative System Sales Co.
642-46 Ave. Rizal
90 C. CADA UNO

Caty
LEVY & BLUM — P.O. BOX 243 — MANILA

LIQUIDACION ANUAL
Por Fin de Inventario
GRANDES DESCUENTOS EN TODOS LOS ARTICULOS
DEL 1 AL 15 DE MARZO SOLAMENTE
LA PUERTA DEL SOL — ESCOLTA 52

EYE-MO for YOUR EYES

Durante la temporada seca de calor y polvo es necesario cuidar la vista. Para ojos encarnados, inflamados, irritados "EYE-MO" es muy a propósito. Unas cuantas gotas aplicadas en cada ojo, refresca, limpia y alivia la tensión ocular y las granulaciones.

EYE-MO
La loción perfecta para los ojos

Each fl. oz. contains: Chlorabutanol 1 gr.; Zinc Sulphate ¼ gr.; Boric Acid 10 gr.; Beberine Sulphate ⅝ gr.

Comienza HOY La Gran Venta de The Taj Mahal
Hallaréis ahora Las Mejores Gangas
en Manila
40 Isaac Peral, Ermita

Arterio-esclerosis
Enfermedades de las piernas.

ARTRITISMO

Esta es otra de las enfermedades que tienen por origen las impurezas de la sangre. Proviene del retardo y falta de equilibrio de la asimilación nutritiva que hace que se acumulen en la sangre resíduos nocivos como el ácido úrico y ciertos fermentos o toxinas que producen en los músculos, articulaciones y vísceras, grandes dolores. Para esta clase de enfermedades lo mejor es depurar completamente la sangre y lo más indicado para este objeto es el tratamiento por el *DEPURATIVO RICHELET* que a los pocos dias hace desaparecer completamente estos dolores. *El DEPURATIVO RICHELET* se aplica eficazmente con éxito en todos los casos de trastornos circulatorios y congestivos, y de una manera especial para el tratamiento de las enfermedades de la piel, cualquiera que sea su forma o gravedad.

Cada frasco va acompañado de un folleto explicativo en español. De venta en todas las Farmacias.

FORMULA: (Juglans regia 40 gms., Nasturtium officinalis 40 gms., Cochlearia armoracia 40 gms., Cochlearia officinalis 40 gms., Menyanthes trifoliata 2 gms., Cinnamomum excilanicum o gms., 600, Citrus vulgaris 24 gms.) for 100 gms. of Extract. of this 4 gms. 177. Acid. salicylicum 0.050 Tinc. chasmanthera palmata 0.706, Kalium iotatum 0.815, Iodum 0.152, Ac. tannicum 0.356 for 100 gms.

Deposito en todas las buenas Farmacias y Droguerias. Laboratorio L. Richelet, de Sedan, 6 rue de Belfort, Bayonne, (Francia).

BUEN CONSEJO

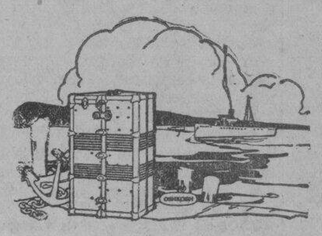

si Vd. va a hacer algún viaje!

¿Puede Vd. cruzar el oceano con solamente dos bolsos de mano? Claro que sí! Pero los trotamundos más versados conocen la comodidad y las conveniencias que ofrece un Baul Mundo OSHKOSH, el cual es casi indispensable. Vea nuestra completa línea de Equipajes OSHKOSH.

Tambien la preciosa línea completa de Cajas Bien Equipadas

Hamilton-Brown
109-11 ESCOLTA

EL MAYOR ENCANTO en todas las edades

un cutis hermoso, a los 16, a los 30, a los 40—

No puede usted evitar los cumpleaños pero sí las huellas que la edad deja en su cara. El Palmolive—*el jabón de la juventud*—le ayuda precisamente a evitarlas. Porque la *mezcla secreta* de los balsámicos aceites de palma y oliva conserva el cutis suave, terso y juvenil a través de los años.

Compre hoy 3 pastillas de Palmolive—*el jabón embellecedor.* Siga este tratamiento que recomiendan más de 20,000 especialistas en belleza:

Por la mañana y por la noche frótese el cutis con la balsámica espuma del Jabón Palmolive hasta que penetre bien en los poros—luego enjúguese y séquese con suavidad. Uselo también para el baño.

¡Quedará admirada de los resultados!

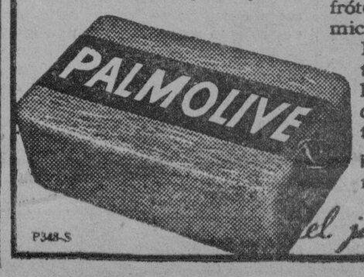

P348-S

el jabón embellecedor

M.E.C.D. 2016

Convenio acordado sobre el azucar, favorable a Cuba

Denunciante de un juego de "jueteng" vapuleado en Laguna

Atacado inesperadamente por cuatro individuos que le dejaron con los labios hinchados, una herida contusa en la oreja derecha y bañado en sangre, Francisco Madriñan, de 45 años de edad natural del pueblo de Paete, Laguna, se presentó esta mañana en el edificio de la TVT para dar cuenta de los abusos que tienen lugar en su provincia. La agresión de que fué víctima Madriñan tuvo lugar al mediodía de ayer en el pueblo de Pakil, de la misma provincia de Laguna, a donde fué el agredido para gestionar algunos asuntos.

Esta agresión, según explica el mismo Madriñan, tiene por causa la campaña que se está emprendiendo actualmente en la provincia de Laguna contra la banca de "jueteng" que opera en la misma, y en la que al parecer están interesados algunos funcionarios. Hay la creencia de que se trata de una agresión previamente preparada por los empresarios de "jueteng" desde el día anterior lunes, en que la Constabularia consiguió copar el "jueteng" en el pueblo de Pangil, arrestando a cho de los empleados de la banca.

Mucho antes de esta agresión, Francisco Madriñan presentó una denuncia a la oficina del Gobernador General, dando cuenta del escandaloso juego de "jueteng" que tiene lugar en la provincia de Laguna y en el que, según se alega, están interesados ciertos funcionarios. Con estos antecedentes, los empresarios, cuando se efectuó el copo en Pangil, anteayer, abrigaron la sospecha de que el asalto fué obra de Madriñan.

Por su atrevimiento al denunciar el juego al Jefe Ejecutivo, Madriñan fué objeto de serias amenazas que anteayer se tradujeron en hechos, en el pueblo de Pakil a donde Madriñan se fué por asuntos personales. La visita de Madriñan a Pakil coincidió con el hecho de que los empresarios escarmentados por la cogida en Pangil, decidieron trasladarse a Pakil para efectuar el sorteo.

De los cuatro agresores que atacaron a Madriñan, todos los cuales son cabos y cobradores de la banca, tres fueron identificados por el mismo agredido.

En la investigación practicada ayer por el capitán Sison de la Constabularia de Laguna y por el representante Feliciano Gomez, se llegó a saber que la policía de Pakil nada ha hecho aun en relación con la agresión.

Palma Hace Un..

(Continuación de la pág. 1)

activa y eficaz del Comisionado Osías en esa lucha homérica que se desenvolvió en el seno del Congreso para dar vida y carne al ideal de independencia del pueblo filipino.

"Naturalmente a un hombre así, que había puesto tanta sinceridad y buena fé en su cometido, toda oposición a la ley le heriría como una provocación, como un insulto. Pensar que había logrado para su pueblo la realización de los sueños y esperanzas de tantas generaciones pasadas, las plegarias y súplicas de tantos héroes anónimos que sucumbieron en campos de batalla y luego, en un momento, ver desmoronarse y malograrse el cúmulo de esfuerzos que había puesto en esa obra, las energías, vigilias y preocupaciones que le había costado, merced a la ceguera política de sus propios compatriotas es tanto como si uno viera morir a un hijo estrangulado por una operación fatal.

"No podemos recriminarle, no podemos echarle la culpa, si ante tal provocación, sintiera arder en su pecho la ira y la indignación del patriota que no transige con el repulsa y el malogro de los ideales de su país. Debemos elogiarle por su patriotismo de subidos quilates, sus convicciones acrisoladas y sus principios rectilíneos.

"¿Qué ha hecho, después de todo, el Comisionado Osías? Defender su ejecutoria, defender al Congreso y la ley que fué su obra contra las críticas maliciosas y abominables de algunos filipinos mal aconsejados o extraviados.

"¿No cabe derecho de legitima defensa? Pues el Comisionado Osías no hizo más que defenderse de los que le atacaban. El había servido como bueno y fiel hijo de su país, pero en vez de recibir alientos y aplausos, solo encontró en su país, la inquina, el rencor y la persecución.

"¿Quién tenga nervios y sensibilidad, va a permanecer insensible al ultraje y a la humillación? Su patriotismo, lejos de ser premiado, es tenido por un crimen; le acusan de ser indigno de su cargo, porque ha trabajado por la independencia de su país y tratan de retirarle la confianza de la Legislatura.

"¡Qué sarcasmo! Hasta ahora habíamos creído que era un mérito trabajar por el logro de la independencia del país; pero, por primera vez, en los fastos de la historia, se persigue y se castiga como criminales a los que, en mayor o menor medida, pusieron a contribución su talento y energía para lograr la independencia de su pueblo.

"Si el Comisionado Osias fuese un hombre mas dado a componendas y genuflexiones, quiza sus enemigos no le juzgaran tan mal; pero porque dijo claramente las verdades al pueblo; porque lucho por defender sus convicciones; porque ataco a todos aquellos que se niegan a aceptar la independencia por razones, mas o menos casuisticas, para ellos el Comisionado Osias es un rebelde y un canalla!

"El ultimo estigma con que han querido marcar la frente de este hombre es el de ser "obstruccionista." Pero quienes son los obstruccionistas del ideal sino aquellos que cuando el Congreso nos otorgo la independencia, la rehusaron? Ya hemos perdido mas de un año que hubiera servido para acortar el plazo de nuestra independencia, si hubieramos aceptado la ley; pero por haberla rechazado, nos quedamos otra vez en la duda y la incertidumbre.

"Los enemigos de Osias no cesan de recriminarle porque ha ido a Estados Unidos y ha pedido con exito una prorroga del plazo para la aceptacion de la ley HHC. Arguyen con ello que esta obstruyendo los pasos de la nueva Mision. Pero en que quedamos? No dicen los enemigos de Osias que "esta muerta la ley, sin esperanzas de resurreccion?" Si esta muerta, entonces el campo esta libre para proponer nuevas soluciones y cualquier filipino tiene derecho a sugerir una solucion nueva. La prorroga del plazo para la aceptacion de la ley es una solucion tan razonable como otra cualquiera y no sabemos como se quejan de ello los enemigos de Osias.

"O es que se cree que no hay mas solucion fuera de que la que puedan ofrecer los miembros de una legislatura cuyo mandato va a expirar pronto? Al Congreso americano corresponde estudiar las soluciones del caso; pero no se puede ignorar el derecho de un filipino o un grupo de los mismos de hacer una peticion al Congreso por su propia cuenta, diferente de la que porta la Mision Quezon.

"Si Osías por razón de sus influencias en el Congreso o por razón de los méritos de su fórmula puede convencer al Congreso que actúe favorablemente sobre la misma, nadie puede quejarse. La Misión Quezon tiene la misma oportunidad que Osías para ser oída por el Congreso de suerte que si la solución de la Misión no prospera, no debe culparse a Osías.

"Osías es todo un hombre. Pese a todos sus enemigos, su ejecutoria, brillante y sólida, será reivindicada por los juicios de la historia. Donde hay tanta claudicación y debilidad de carácter y convicciones, su entereza de carácter es un raro ejemplo en que debe mirarse el pueblo para purgar esta tierra de eunucos que solo saben doblar la cerviz y ejecutar órdenes de su amo. En un ambiente lleno de grosero positivismo, de cinismo y descaro, disfrazado con el nombre de patriotismo, las acusaciones de Osías resuenan como la voz de los antiguos profetas que conmina con el rayo de la cólera divina, los vicios y corrupciones del pueblo, los abusos y prevaricaciones de los que mandan. Osías es un hombre de principios y convicciones que sabe luchar y sacrificarse por ellos no como muchos para quienes los principios son nada y las convicciones un plato de arroz que tiran a un muladar.

"Necesitamos hombres como Osías en la vida pública para que esta no se convierta en un merendero de negros o en una bacanal donde se dilapida el dinero del pueblo y se echan al suelo pudores y vergüenzas para la buena pitanza. Si hubiera más hombres como Osías no se habría dado el espectáculo repugnante de una legislatura que a nombre de un pueblo ansioso de libertad, rehusa la libertad a cambio de unas cuantas toneladas más de azúcar.

"La integridad de carácter, el teson de las convicciones y el temperamento dinámico y resuelto de un hombre como Osías servirán para galvanizar e infundir vigor a una situación en que la voluntad del pueblo debe imperar para la salvación de las instituciones democráticas en el país."

Envian Hoy..

(Continuacion de la pagina 1)

Cordialmente se invita a todos los cocoteros, incluyendo a comerciantes en copra y aceite de coco, a estar presentes y a cooperar en esta Asamblea que se esforzará en salvar de una quiebra segura a tan importante industria del País.

No se ha enviado invitación personal, ni se requerira la presentación de credenciales, aunque, sí, habrá un registro de todos los asambleistas, para su identificación solamente, y se rogará a todos los que buenamente quisieren hacerlo el pago de 50 centimos por derechos de registro, para cubrir los gastos ordinarios de una Asamblea, ya que esta no cuenta con fondos propios para ello.

Además de la Junta de Directores, se ha designado un comité ejecutivo compuesto de los Res. Ramon Soriano, Mauricio Cruz, Catalino Lavadía, Conrado Benitez y G. Nieva, y un comité de coordinación de proyectos, compuesto del Sr. Nieva y otros cocoteros o comerciantes en copra y aceite de coco, que él nombre.

Esta noche, a las 8:30, habrá una breve conferencia por Radio por el Sr. Nieva sobre esta Asamblea, de cuya diseminación la estación KZRM de la Radio Corporation de Filipinas se ha encargado generosamente.

Los que desearen mas informes podrán comunicarse con el Sr. Conrado Benitez, Universidad de Filipinas, Tel. 5-69-21, o con el Sr. G. Nieva, Tel. 2-10-13, 226 San Marcelino, Manila.

En Laguna hay una convención

Sta. Cruz, Laguna, 28 de Febrero.—La campaña de los pros en relacion con la candidatura del Sr. Rafael Palma comenzo anoche en los pueblos de Cavinti y Luisiana, de esta provincia. Una delegacion compuesta por el mismo candidato a senador Sr. Palma, los representantes Varona, Tirona, Gomez, Bonifacio y un grupo de lideres politicos de la provincia, pronunciaron discursos.

Se calcula que unas tres mil personas oyeron a los oradores en el mitin en Cavinti que duro hasta a la una de la madrugada. En Luisiana la reunion se prolongo hasta a las tres de la madrugada.

El candidato Sr. Rafael Palma dijo en su discurso que la verdadera independencia esta incorporada en las disposiciones de la ley HHC y recomienda al pueblo que juzgue con serenidad los hechos para el bien de la causa nacional.

El representante Emiliano Tria Tirona explico detalladamente todas las provisiones de la ley HHC diciendo que cualquiera enmienda que se introduzca en la misma no afectará para nada la labor de la mision. Varona explico claramente las disposiciones que afectan a la inmigracion y a la imposicion de la cuota para el azucar. Bonifacio por su parte fue entusiastamente saludado por el pueblo lo cual es considerado como un augurio de su reeleccion. Gomez, hablo de la division que se ha provocado en el gobierno y ataco lo que el llama un gobierno dictatorial establecido en Filipinas.

La comitiva ira este dia a los pueblos de Majayjay, Magdalena y Lilio.

UN VEINTE POR CIENTO PARA EL REFINADO

Pero con todo, la cuota va a perjudicar a gran número de refinerias

(De la "Associated Press")

Washington, febrero 27.—Mientras el Secretario de Estado Cordell Hull comparecia ante una sesion ejecutiva del comite de hacienda del Senado este dia para abogar por unas cuotas mas liberales para el azucar de Cuba con el fin de ayudar a la rehabilitacion economica de la isla, el senador David I. Walsh, de Massachusetts, anunciaba una formula de compromiso para su enmienda a la ley Costigan-Jones, que afecta a las exportaciones de Cuba.

La enmienda original de Walsh permitia la entrada en los Estados Unidos de un 15 por ciento de la cuota propuesta para Cuba, bajo el plan pendiente de limitacion del gobierno, en forma de azucar refinado.

Anuncio que habia aceptado la admision de un 20 por ciento como azucar refinado y que esto era satisfactorio para los intereses cubanos.

Esto representa una reduccion considerable en el actual percentaje de las exportaciones de azucar refinado de Cuba, donde se han levantado estos ultimos años una multitud de refinerias.

Walsh ha sido un defensor del aumento del presente diferencial en los impuestos tarifarios sobre el azucar mascabado y refinado para dar mayor proteccion a las refinerias domesticas.

Se cree que han terminado las sesiones publicas de la audiencia celebrada por el comite del senado sobre el bill Jones-Costigan. La audiencia de la camara termino la semana pesada.

La clausula en cuya virtud el Secretario de Agricultura tendria facultad para emplear cualquier periodo de tres años desde 1925, como la base para las asignaciones anuales para las areas abastecedoras del mercado americano, fue atacada energicamente en las dos audiencias y se cree que se adoptaran las cuotas fijas. El Presidente Roosevelt en su mensaje especial del 8 de febrero al Congreso sugirio que el movimiento de ventas de los tres ultimos años fuera la base para la cuota.

Hurphy Llega..

(Continuación de la pág. 1)

tunidad de ser un ciudadano sano, feliz y útil.

"Hasta aquí, las conclusiones han sido, por lo común, favorables. El ambiente, en los pueblos pequeños especialmente, parece estar lleno de salud y vigor.

"Los equipos y métodos escolares han superado mis esperanzas y deben brindar una oportunidad de dar educación excelente y lograr buenos resultados en la formación del carácter.

Buenos pasos iniciales

"Aunque yo no estoy completamente satisfecho del grado de atención que hasta ahora se ha dispensado a los grupos desafortunados y desamparados, como los defectuosos, inválidos, viejos y enfermos, creo que se han dado buenos pasos iniciales para la formación de una excelente ciudadanía social por medio de las escuelas y de las actividades en las comunidades."

El Gobernador General Murphy fué directamente a los edificios escolares en cada pueblo visitado, una vez terminadas las conferencias oficiales.

Entró en las aulas sin previo anuncio y oyó recitar a los niños la lección y observó los métodos del maestro.

Frente a la posibilidad de que se repita la crisis escolar en algunas provincias, el gobernador general está recabando, por tanto, de todos los superintendentes provinciales que envíen informes completos del estado escolar en sus departamentos para evitar futuras dificultades.

Pero Tydings..

(Continuación de la pág. 1)

dirige al congreso una recomendación, en el sentido de llevarse a la practica el programa conciliador, la recomendación recibiria una consideración favorable.

Quedan aun, sin embargo, en la formula de compromiso algunos elementos de incertidumbre, uno de ellos si el Presidente estaria dispuesto a ejercer presión para que el congreso conceda la ampliación de la ley que expiro el 17 de enero, en el caso de que surgiera alguna oposición.

Otro elemento de incertidumbre es la posibilidad de que surjan en Filipinas nuevas dificultades. Sabese que el senador Tydings, presidente del comite de territorios y asuntos insulares del Senado, y al parecer agente del Presidente en la ejecución de la formula de compromiso, ha hecho caso omiso de la sugestión lanzada por el Presidente Manuel L. Quezon de que la Legislatura Insular siguiera subsistiendo para actuar sobre la ley.

No se ha podido determinar si Quezon esta o no satisfecho de esta negativa.

El Senador Tydings, segun se cree, presentará su informe al Presidente Roosevelt esta semana.

—La convención de los plantadores de coco de la provincia de Laguna para protestar contra la aprobación del impuesto de sisa por el Presidente de los Estados Unidos, ha sido inaugurada esta mañana.

Los plantadores de coco se reunieron en el Templo Masonico.

Una comitiva de los pros esta recorriendo pueblos de Laguna

(Servicio Telegráfico)
Exclusivo a La Vanguardia

Washington, febrero 27.—El Presidente del Senado, Manuel L. Quezon, ha vuelto este dia de Nueva York y ha desmentido la noticia de que él ha sugerido la posposición de las elecciones generales de junio en Filipinas a cambio de su aceptación de la ley de independencia Hare-Hawes-Cutting.

"La noticia dada por la Associated Press de que yo he propuesto el aplazamiento de las proximas elecciones generales como una transacción no tiene ningun fundamento real," dijo.

"Mi inteligencia con los caudillos congresionales respecto a las enmiendas al bill Hare-Hawes-Cutting no incluye ninguna proposición de aplazamiento de las elecciones."

La segunda peregrinacion a Roma sale esta tarde por el Pres. Grant

A tiempo para asistir a la clausura del Año Santo, llegarán a Roma los miembros de la segunda y última peregrinación Filipina por el Año Santo, que salen esta tarde a las 3 a bordo del "Pres. Grant."

Según el itinerario preparado, llegaran a Nápoles entre el 29 y 30 de marzo y de allí irán directamente y sin perdida de tiempo a Roma para asistir al jubileo y a las ceremonias de la clausura de la Puerta Santa. Los peregrinos filipinos encabezados por el Excmo. Sr. Delegado Apostólico Mons. Piani que ya se ha adelantado asistirán tambien a la canonización del Beato Dom Bosco.

Los peregrinos darán la vuelta al mundo pues pasarán por Hongkong, Singapur, Penang, Colombo, Aden, Suez, Port, Said, Napoles, Roma, Paris, Londres, Nueva York, San Francisco, Honolulu, Lokohama, Kobe, Shanghai, Hongkong para llegar a Manila el 12 de junio.

Esta mañana todos los peregrinos, juntamente con los miembros de la primera peregrinación filipina asistieron a la misa celebrada en la iglesia de los PP. Recoletos por el General de los Recoletos M. R. P. Jesus Fernandez. El R. P. Jose Ma. Siguion S. J., se encargo de dirigir una carta alocución Los peregrinos que se marchan esta tarde son los siguientes: Rdmo. Jesus Fernandez, RR. PP. Manuel López, Miguel Avellaneda, Hernan Biurrun, Joaquín Uzubiaga, Leandro Nieto, Leoncio Reta y Garcia Galdeano, recoletos; R. P. Jose Ma. Siguion S. J., y los RR. PP. Marcelino Aviles, José Ma. Gamero y Manuel Gatmaitan del clero Secular. El ex-magistrado N. Romualdez con su esposa, y sus hijos Francisco de la Cruz y Carmen L. de Cruz, Sras. Hilaria F. de Lusonghap, Higina L. de Rosauro, Albina Tuason, Flora Cuejilo De la Fuente, Caridad Maffei de Lobregat, las Srtas. Milagros Dayrit, Narcisa y Priscila Cuejilo, Paz Siojo y Maximina Orvillo, y los Sres. Marcelino Aguas, Manuel Mañosa, Demetrio Santos, Dr. aterno Chikiamco, Diosdado Piñon, Ramon Lobregat, Emilio Maffei y varios niños.

La señora del Consul Datema se marcha

La Sra. del Cónsul holandés Mrs. G. P. Datema, encabeza la lista de turistas que partirán de Manila el 31 de marzo próximo para hacer un recorrido de las Islas del Sur y Célebes. Este viaje de tuismo se hará bajo los auspicios de la Universidad de Sto. Tomás, que ha fletado uno de los barcos más grandes de la Compañía Marítima para este fin. Además de visitar los sitios más pintorescos de las Visayas y Mindanao, los turistas que van en este viaje irán a Menado, Célebes, una de las colonias holandesas. Mrs. Datema representará a su señor esposo en este viaje.

Los puertos de Filipinas que visitarán los turistas de Manila y provincias del norte son: Iloilo, Bacolod, Pulupandan, Zamboanga, Joló, Basilan, Iligan, Dumaguete y Cebú.

Entre los que se han inscrito para seguir en este viaje figuran: el Dr. A. Belmonte y su esposa, las Srtas. Benita Navarro, Josefa Medina, Avelina Ocampo, Conchita R. Victorino, Paz Latorena, Fé Anido, Lourdes Ocampo, Esperanza Pahati, las hermanas Melgar, las hermanas Sandejas, y las hermanas Luciano, además de los Sres. Florencio Coronado, Mauricio Lantin, Manuel Veloso, Antonio Diokno, Tony Pineda, Andres Luciano, Cesar Aldaba, Justo Lopez y S. Skow, representante de varias casas comerciales de Manila.

TIERRA, CONDENADO

A Tierra alias Ildefonso Tierra, el que abrio una agencia de empleos que le trajo despues querellas por estafa y uso de nombre falso, ha sido esta mañana condenado por el Juez Jaranilla por este ultimo delito a pagar una multa de P60.00.

Fue acusado de haber usado el nombre de Emmanuel S. Gold, que no es el suyo, en un documento relacionado con el empleo de Eufrosina A. Reyes, sin antes haber registrado dicho nombre en la oficina de comercio.

CONDENADO

Braulio Dayao alias Pedro Santos, el que robo el bolso de Mercedes del Castillo, ama de llaves de la familia del Consul Español, fue esta mañana condenado por la Corte Suprema a 6 años, 10 meses y 1 dia de prision, mas otra pena adicional de 4 años, 2 meses y 1 dia por ser un delincuente habitual. El bolso y su contenido estaban avaluados en P29.81.

Vera y Sabido piden a Alegre se quede aqui

En nombre de los lideres del Partido Pro-Independencia de la provincia de Sorsogon, el Senador Jose O. Vera y el representante Pedro Sabido han dirigido con fecha de ayer una carta al Sr. Narciso Alegre, comunicandole "el deseo general de los defensores de la Ley de Independencia (HHC), cuya causa el tambien ha abrazado con celo y desinteres, de que les preste su valiosa ayuda y cooperacion durante la campaña, con el fin de asegurar mejor el triunfo de nuestros ideales." Por tal motivo, Vera y Sabido comunican a Alegre el deseo de los lideres de Sorsogon de que este posponga su viaje para despues de las elecciones. Alegre debia marcharse a Europa el lunes proximo, en donde al propio tiempo que piensa dedicarse al estudio de asuntos economicos y de gobierno, iba como delegado de la "Joven Filipinas".

Individuo arrestado por dedicarse a desinflar gomas

Honorio Fabella, supuesto cabeza pensante de la destruccion de los neumaticos de los automoviles parados y sin chofer en las cercanias del Teatro Metropolitano, fue arrestado anoche por la Policia mientras trataba de pinchar un neumatico de un auto parado cerca del lugar.

Muchas quejas se han recibido por la policia de dueños de autos parados en dicho sitio, y la policia ha tenido que destacar a agentes vestidos de paisano para vigilar a los autores de tales actos con el resultado ya mencionado.

El que vendia tiki-tiki falso sera acusado

La Policia Secreta que investiga el caso de la falsificacón de tiki-tiki fabricando por la Farmacia Zamora, ha decidido enviar a la Fiscalía de la ciudad para la presentacion de la querella correspondiente contra Federico Sahagón, el sujeto que fué arrestado vendiendo este tiki-tiki falsificado en la calle Tabora.

DOLLFUSS SERA SOSTENIDO POR LOS FASCISTAS

El jefe del Heimwehr niega que exista un plan de dar un golpe de estado

(De la "Associated Press")

Viena, febrero 27.—La victoriosa organización militar fascista Heimwehr sostendrá al canciller Engelbert Dollfuss, según ha declarado este día el príncipe Ernst von Starhemberg, jefe del Heimwehr.

"Venceremos o caeremos juntos", afirmó contestando a unos informes de que Dollfuss sería descartado en un nuevo golpe para controlar a Austria.

El príncipe von Starhemberg ha disipado toda sospecha de que está tratando de convertirse en el unico dictador de Austria, marchando a Viena con los suyos, como la marcha de Mussolini y los fascistas a Roma en 1922, pero recalcando que él y Dollfuss están completamente de acuerdo y que el Heimwehr está convencido de que el canciller llevará a la práctica el programa de von Starhemberg.

Asímismo desmintió que se están tomando precauciones a lo largo de la frontera para combatir las actividades de los simpatizadores de los nazis alemanes, ni que haya menester tomarlas. Esto ha sido como una contestación a las versiones de que 40,000 tropas del Heimwerh habian estado reuniéndose en la frontera para este fin, marchar a Viena o escoltar al archiduque Otto, aspirante al trono austriaco, hasta la capital desde Suiza.

Ha fallecido un ex-obispo auxiliar

Victima de una hemorragia fallecio a la 1:25 de la tarde de ayer, a la edad de 87 años, el ex-obispo auxiliar de la diocesis de Nueva Segovia, Monseñor Rafael Quintos Estrada, en su residencia en la calle Dos Castillos, No. 1426, Sampaloc.

Antes de su exaltacion al cargo de obispo auxiliar de Nueva Segovia, el difunto Monseñor Estrada fue cura parroco del pueblo de Dagupan, Pangasinan, de alli fue ascendido a Vicario General de Nueva Segovia y mas tarde obispo auxiliar, durante el obispado de Monseñor Hurth, durante los años 1919-1921. El difunto se vio obligado a dimitir el cargo por haber sido victima de un ataque de paralisis.

El cadaver estuvo desde ayer de cuerpo presente en la iglesia del Espiritu Santo en San Lazaro, donde a las siete de esta mañana tuvieron lugar las cerémonias funebres oficiados por el obispo auxiliar de la archidiocesis de Manila, Monseñor Guillermo Finnemann. El entierro se verificara esta tarde, a las 4:30, en el Cementerio del Norte.

Sison Suspende..

(Continuación de la pág. 1)

que, segun se alega, durante diez años, alquilando casas la ciudad gastaría solamente P379,320.00, mientras que mandando construir edificios pagaderos en 10 años, el gasto será como sigue:

Por la construccion del edificio de la Mapa High School, total en diez años: P541,310, incluyendo los 10 por ciento para el contratista.

Por la construcción de la Torres High School, total en diez años P326,249, incluyendo los 10 por ciento para el contratista.

Por las dos high schools, el contratista gana P74,000, y por la construcción de la escuela de Soler, P23,300.

En vista de estos detalles, pero reconociendo los buenos deseos que animaron a la junta municipal y a las autoridades de la ciudad, a aprobar las ordenanzas en cuestion, el secretario del interior dijo en su comunicacion de fecha de ayer, 27 de Febrero, que sería preferible que las ordenanzas aprobadas no se lleven a cabo.

Aumento de sueldo para el oficial mayor de la policia, pedido

El jefe interino del servicio secreto de la policia de Manila, ha recomendado al alcalde un aumento de sueldo para el Sr. Arcadio Laperal, oficial mayor de la policia, proponiendo que se le dé al año P3,600.00. Segun el jefe interino, en la actualidad dicho funcionario asume el cargo de experto caligrafof de Mr. Anton Simpkus, retirado del servicio, ademas de que en el caso de Juan Dimayuga, al decir de dicho jefe, ha demostrado ser un experto en balistica.

Varias empresas piden permiso para trabajar mas de ocho horas

Expirado el plazo para la peticion de la Ley de 8 horas, y debiendo entrar en pleno vigor mañana, 1.o de marzo, dicha ley, hoy ha comenzado en la oficina del Comisionado del Trabajo la produccion de instancias demandando autorizacion temporal para una jornada de mas de 8 horas del dia, pero no mas de 12 diarias ni 72 semanales por expresa disposicion de la ley en cuestion.

Por el pronto, tres entidades ya se han adelantado a formular la peticion de extension de horas correspondiente. Son Zamboanga Lumber Co., Virgilio R. González, de Cebu, y Santa Clara Lumber Co. Para considerar y en todo caso decidir, peticiones de semejante, indole, habra necesidad del concenso de un comite, que se designara; compuesto de un representante del Departamento del Interior y Trabajo; dos por parte de los patronos, y otros dos por la de los obreros. Tal comite inspeccionara los talleres de los peticionarios y verificará las razones que les asisten a los peticionarios para aumentarles o no la jornada en mas de 8 haros diarias.

Los propuestos reglamentos o manual de interpretacion de la Ley de 8 horas estan actualmente bajo estudío. Hay tres proyectos distintos presentados al Comisionado del Trabajo, cuya amalgama y reajuste se acometera por el Buro del Trabajo. Para su impresion, tanto el departamento como el buro, cuentan con presupuestos bastante modestos. Estos dispendios asi como otros anexos a la ejecucion de la ley, no estan proveidos en la misma. De ahi los apuros financieros actuales.

De paso, el comisionado Aguilar informa que el inspector Figueras, hoy en Hawaii, esta por emprender el viaje d rgrso. Lo que prueba una vez mas que lo de la huelga en gran escala de los obreros filipinos de Hawaii era un "canard".

Otro Robo..

(Continuación de la pág. 1)

se teme que cuando termine el inventario, se averigue que las perdidas sean muy considerables.

El chino, conducido a la Policia Secreta y sometido a investigacion por los agentes señaló a otro chino como cabeza pensante de aquella serie de robos, pero alega que muy poco han conseguido extraer hasta ahora porque el agujero fue abierto recientemente.

Se cree que esta serie de robos no es obra de dos personas solamente, sino de alguna pandilla bien organizada de ladrones chinos, igual que las ya descubiertas en varias ocasiones y desbaratadas por la Policia.

Juan L. Orbeta..

(Continuación de la pág. 1)

(usamos esta expresion con toda caridad) nunca se le ha visto en carne por cualquiera antes o desde el incendio, y no fue hallado a pesar de la diligente busqueda hecha por el Fiscal y la Constabularia—y Royo. No existe prueba de su existencia fuera del cuento fantastico de Royo.

Este pequeño diablillo, hechizado por Royo de las regiones infernales golpeo el fosforo fatal a una señal de Orbeta y enseño una larga mecha para prender fuego a la gasolina y alcohol en la oficina de Orbeta. Entre las ruinas de las maquinillas y el ventilador electrico de Orbeta (de que tanto se han hablado en los testimonios) ningun resto del diablillo fue hallado. El, sin duda alguna, acostumbrado a temperaturas de mas de 1.0000 grados Farenheit, volvio a la region de donde venia, sin haberse quemado por el fuego.

Durante la vista el Fiscal pidio el sobreseimiento de la querella contra Martiniano Lahong. Ninguna razon fue dada por el, pero conjeturamos que la verdadera razon no es dificil de hallar. Es natural que una sombra no puede ser procesada—menos en un tribunal mundano. La causa contra este mistico acusado permanecerá en el calendario del Juzgado de Primera Instancia de Cebu por largo tiempo, ciretamente, y servirá como un monumento perpetuo de un conmovedor desviamiento de la justicia (shocking miscarriage of justice)."

Termina diciendo el Magistrado Butte que el record de este sensacional asunto, considerandolo en conjunto, indica que el acusado es victimá de lo que "la gente dice". Royo segun el, es un confeso criminal. Es un "notorio contrabandista" y un habitante de los mundos bajos de Cebu. (He is a notorious smuggler and a habitue of the underworld of Cebu". Nota con todo, que Royo no ha sido querellado por incendiarismo hasta ahora. Por ultimo dice que semejante asociacion debe servir de advertencia para todos los jovenes miembros del foro.

Vuelvo En Otra..

(Continuación de la pág. 1)

vicealmirante a bordo. El vicealmirante hizo su visita oficial al almirante Upham despues, yendo al yate de este ultimo, "Isabel". El "Isabel" disparo 15 salvas en honor al vicealmirante. Eran entonces a las 10:30 a. m. El almirante Upham correspondio a la visita, yendo a bordo del "Asama" y se dispararon 17 salvas en su honor. A las 11:15 a. m., el general Parker saludo al vicealmirante Matsushita a bordo del "Asama" y al partir, fue honrado con 13 salvas. A bordo del "Asama", el general Parker paso revista a la guardia de honor.

El consul Kimura salio del "Asama" a las 11:35 dandose nueve salvas en su honor. Mas tarde, el vicealmirante, acompañado del capitan Ohta y de sus ayudantes, fue al Fuerte Santiago para corresponder a la visita del general Parker. Se le dieron plenos honores militares y paso revista al 31.o de infantería.

En su mensaje de salutacion a los manilenses, el vicealmirante Matsushita recuerda que estuvo aqui hace 28 años, cuando visito Manila a bordo del "Hashidate", como subteniente.

"Fue al año siguiente a la conclusion de la guerra ruso-japonesa," dice el vicealmirante, "es decir, en 1906, poco despues de las negociaciones y de la restauracion de la paz entre Japon y Rusia.

"En aquellos tiempos, Japon debia tanto al presidente Roosevelt por las negociaciones y la rapida conclusion de la guerra, que desde entonces las relaciones amistosas entre Estados Unidos y Japon han sido mas que nunca sostenidas por lo funcionarios, civiles y militares, y el pueblo de Manila nos dio la bienvenida en nuestra visita.

"Ademas, los residentes japoneses de aqui tambien nos dieron una cordial recepcion, desde lo mas profundo de sus corazones.

"Han pasado 28 años desde mi primera visita y otra vez volvemos hoy para una visita amistosa."

El vicealmirante Matsushita entro en el colegio naval a la edad de 16 años y ya cuenta con 35 años de servicios en la marina japonesa. Ha recibido medallas por servicio distinguido, de Inglaterra y Francia.

Durante la estancia del escuadron, tanto los oficiales como los guardias marinas seran objeto de agásajos. El agasajo para esta noche es un banquete dado por la comunidad japonesa en el Japan Club.

D. O. M.

Monseñor Rafael Estrada y Quintos

EX-VICARIO GENERAL Y GOBERNADOR ECLESIASTICO DE LA DIOCESIS DE NUEVA SEGOVIA.

Falleció el 27 del actual á la 1:25 de la tarde después de recibir los Santos Sacramentos.

Sus sobrinos, el Dr. José Estrada y hermanos y demás parientes participan tan sensible pérdida y suplican una oración por el eterno descanso del alma del finado.

El cadáver esta de cuerpo presente en la Iglesia del Espíritu Santo, de donde partira el cortejo funebre, a las 4:30 de esta tarde para su entierro en el Cementerio Católico de La Loma.

El duelo se despide en el Cementerio. Manila, 28 de Febrero, 1934.

Pronto Alivio Para Toda Clase de DOLORES

Dolores que le hacen sentir como si sus huesos estuvieron rompiendose... musculos doloridos. No sufra. Protese en las partes doloridas suavemente con PAINKILLER para obtener alivio inmediato.

Puede adquirirse PAINKILLER en todas las buenas Boticas. Comprelo Hoy. Tengalo siempre a mano. Es muy bueno para calmar ese dolor

PAINKILLER
DAVIS & LAWRENCE CO. NEW YORK U.S.A. No. 5

Each 3,50 c.c. contains; Myrrh, 0.046 Gm., Camphor, 0.065 Gm., Guaiac, 0.065 Gm., Capsicum, 0.044 Gm., Aromatics and water q.s., Alcohol, 51%.

M.E.C.D. 2016

Pagina del HOGAR, la MUJER y el NIÑO

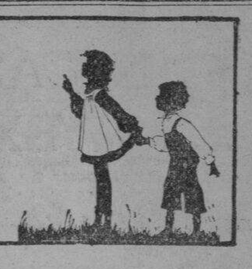

Tira de terciopelo para piano

Esta tira para piano es de terciopelo de seda azul y esta adornada en los dos extremos con un cisne y dos nenuferos. Los cisnes se aplican con terciopelo blanco. Los dos extremos de la tira estan rematados con un fleco de seda azul del tono del terciopelo y con dos borlas de plata.

Como viven las estrellas

Kay Francis explica su labor de un dia

Por KAY FRANCIS
Exclusivo para La Vanguardia
(Copyright por NANA)

Quizas crean Udes. que el ser actriz de cine es llevar una vida facil, vestir elegantemente y gozar del aplauso de millones, trabajando solo unos minutos al dia y el resto dedicado a vacaciones cuando nos place.

Pero antes de juzgarlo asi, les voy a explicar como transcurre un dia de trabajo:

Me levanto a la seis de la mañana. Tengo sueño y me siento algo fatigada. La noche anterior estuvimos en el estudio hasta las doce "rodando" escenas de la pelicula "Mandalay".

De seis a siete y media lo dedico a bañarme, tomo el desayuno y estudio el libreto para el dia. Converso breves minutos con la ama de casa y decido los detalles de orden domestico.

De siete y media a ocho voy al estudio conduciendo mi "carrito". De ocho a nueve estoy ocupada con los encargados del maquillaje, peinadoras y las criadas que se cuidan de mi guardaropa.

A las nueve en punto estoy en el "set" dispuesta a trabajar. De nueve a diez ensayo y desempeño las escenas que pida el director. De las diez a las diez y media cambio de vestido, peinado y maquillaje.

Desde las diez y media a las once y quince otra vez trabajando. Pausa hasta las once y cuarenta y cinco para cambiar otra vez el maquillaje y el vestido, reanudando la labor hasta un cuarto para la una.

Es hora de almorzar. No piense el lector, sin embargo, que ahora gozaré de reposo y podré comer con tranquilidad. La hora del almuerzo es la única que puedo dedicar a las entrevistas con periodistas. Un ligero refrigerio a la vez que trato de contestar a las preguntas que se me hacen, mientras dos expertos dan los ultimos toques al peinado.

A las dos y media estoy de vuelta al "set". Acabamos una escena y empezamos otra, en la que debo pelearme violentamente con Ricardo Cortez.

De tres y media a cuatro otro cambio de vestido y maquillaje.

Las cuatro de la tarde, cuando otras mujeres toman el te reposadamente y hablan con sus amigos, yo he de filmar un episodio en el que bebo con abundancia, bailo y dialogo con Warner Oland. Esto dura hasta las cinco y media, y durante los intermedios he de posar para las fotografias destinadas a publicidad.

Cinco y media: el director Michael Curtiz nos informa que hemos de trabajar por la noche, debido a que Ricardo Cortez, Lyle Talbot y yo se nos ha seleccionado para otra pelicula que empieza la semana siguiente.

Una hora para cenar que invierto en llamar a los amigos que debian venir a casa por la noche, diciéndoles que no estaré presente. Un corto descanso, una taza de te y un sanwhich y vuelta al trabajo.

De siete a nueve escenas de amor con Ricardo Cortez, con intervalos para reparar los desperfectos en mi maquillaje. De nueve a diez y media otras escenas en un cuarto de baño, con el peligro consiguiente de coger un catarro.

Cerca de las once, el director nos dice que a las nueve en punto nos encontremos en el estudio sin falta, a la mañana siguiente.

¿Cree el lector que nuestra vida es regalada?

Kay Francis, la 'artista de la exquisita distinción', aparece aqui trajeada con organdi blanco: blusa cerrada y volante de organdi escoces; sombrero y chaleco de picqué blanco, con botones rojos.

Seleccion de los compañeros en las horas de juego o recreo

Los amigos para el niño deberian buscarse con sumo cuidado; no se les deberia "coger al azar". Asi como Satanás está siempre por impedir el desarrollo de cualquier cosa buena, asi también tiene por todas partes niños corrompidos y siempre dispuestos a buscar la compañía de todo niño puro y bien educado.

Los padres deberian guardar a sus hijos de las influencias corruptoras de tales niños y niñas, informándose del modo mas preciso posible cuales son los malos, y disponiendo luego los juegos y compañias de sus hijos a fin de que crezcan rodeados de la influencia de buenos compañeros.

Con demasiada frecuencia, los padres no tienen suficiente valor moral para proteger a sus hijos de tales influencias, por el miedo de que los vecinos se ofendan; pero la responsabilidad sagrada que pesa sobre ellos deberia ser suficiente incentivo para inducirles a ser fieles a la confianza depositada en ellos.

Cuando se permite jugar juntos a hijos de diferentes familias, los padres de éstas deberian arreglar previamente la reunión, y todos los niños deberian quedar bajo la dirección y observación de los padres de uno de estos hogares. Entablando las cosas de esta manera, y dando a los niños ocasión de divertirse en casa a su gusto, no es probable que pidan permiso para vagar lejos del hogar donde la falta de objeto y la soledad ofrecen oportunidades favorables para el mal.

COCINA

TOURBAN DE LENGUADO NUEVA AMERICA

3 lenguados (800 grs.), 150 grs. langostinos, 125 grs. de harina, 150 grs. de manteca de vaca, 100 grs. de merluza, 100 grs. de champignons, ½ decilitro de vino blanco, 4 huevos, 1 limon, 1 trufa, 6 escaloñas y ½ hoja de papel de barba.

A los lenguados se les quita la piel, se sacan los filetes y despues de bien lavados, se aplanan con la hoja de un cuchillo.

La merluza una vez desprovista de la piel y espinas, se machaca al mortero para obtener una farsa o picadillo, a continuacion se añade una yema de huevo y la mitad de la trufa picada fina y se sazona con sal, pimienta y nuez moscada.

Cubrense los filetes de lenguado con una ligera caja de picadillo de merluza, se enrollan, se sujetan con un palillo, se colocan en una tartera untada de manteca y espolvoreada con las escaloñas trinchadas, se añade 25 grs. de manteca de vaca, sal y unas gotas de zumo de limon, se mojan con el vino y alrededor se ponen los langostinos desprovistos de la cascara, se tapa la tartera con el papel de barba untado con manteca y se deja cocer al horno unos 20 minutos.

Salsa vino blanco.—El caldo (fumet) que se ha obtenido de cocer los filetes de lenguado, se pasa por un colador, se vierte en una cazuela y se deja cocer hasta que quede reducido a 6 cucharadas de liquido, se retira del fuego y cuando este algo frio, se le incorpora 3 yemas de huevo, se revuelve con un batidor se vuelve a poner a fuego muy lento, se sigue batiendo aceleradamente hasta que resulte una salsa espesa como una crema, luego se adiciona poco a poco y fuera del fuego 75 grs. de manteca de vaca derretida, siguiendo el mismo movimiento con el batidor y se sazona con sal. Conservase en baño maria hasta el momento de servirse.

Pasta quebrada.—Con la harina se hace un circulo sobre un marmol o mesa, se echa una yema de huevo, 30 grs. de manteca de vaca, sal y dos cucharadas de agua, se amasa para obtener una pasta fina, se estira con un rodillo dandole un poquito mas de grueso que una moneda de 5 pesetas.

Se forran 6 moldes barquetas, se pinchan con un tenedor, se llenan con legumbres secas y se cuecen al horno hasta que tengan un bonito color dorado entonces se quitan las legumbres, se saca la pasta de los moldes y se coloca en una fuente.

Los champignons se cortan a lonjas delgadas, se saltean con el restante de la manteca, se reparten dentro de las barquetas, encima se colocan los tourbantes de lenguado, se cubren con la salsa vino blanco y en cada punta de las barquetas se pone un langostino partido horizontalmente por la mitad, colocando sobre el pescado unos discos de trufa.

Sirvese bien caliente.—De "Manage", revista de cocina y pasteleria moderna.

Trajes de noche para jovencitas

Izquierda: traje de crepe georgette; mangas raglan armadas sobre un calado. Derecha: Traje de crespon fantasia. El corte del delantero forma la manga y termina en una lazada por la espalda. Crepes y jerseys sirven para combinar trajes flexibles y ligeros, que se eligen, en estos momentos, en colores faciles de poner en todo tiempo, creando con los colores oscuros oposiciones nuevas.

Para la Escuela

Este es un traje de niña azul marino muy apropiado para la escuela. La falda es plegada, con canesu y tirantes. La blusa es de franela roja con corbata de punto blanca y azul marino.

Dejad que los niños coman solos. -El ejemplo, el aseo, y el orden

SUSPIRANTE ORACION

Por ROSARIO LAM.
Escrita en Baguio, Prov. Montañosa.

Dios de mi vida!... Dios de bondad!...
Mi alma dolida... Clama piedad!...
.....
Siento muy lenta esta agonia...
Sufre desmayos el alma mia!...
Mis plantas pisan crueles abrojos...
El llanto inunda mis tristes ojos...
En vano sueño un dulce anhelo...
En este mundo no hallo consuelo!...
La fé se aleja de mi existencia.
No hay en la tierra santa clemencia.
El gran vacio ahoga mi acento.
Mi pecho siente rudo tormento!
Dios de mi vida!... Dios de bondad!
Mi alma afligida... clama piedad!

Que es de la vida?... si la amargura
de la tristeza es la sepultura?...
Si lloro viendo mustiar las rosas?
Morir con ellas las mariposas?
Y de la vida el dulce canto
trocar sus notas en triste llanto?
Oh!... de mis sueños?... Si son mis sueños
meros fracasos!... vanos empeños!
Si hasta el aroma de sampaguita
solo enardece mi alma en cuita?
Y en este trance de soledad
en vano clamo santa piedad?

Desde ese cielo, vierte en mi alma
la paz que ansio, la dulce calma!
Siembra en mi pecho santos amores
que mi alma abracen con sus ardores!
Y de mis idos dias de bonanza
Haz que retornen con mi esperanza!
Lleva mis pasos a buen sendero,
Siempre alumbrada por mi lucero...
Y haz que mi madre vea en mi frente
La blanca aureola de una inocente!
Dios de mi vida! Dios de bondad!
Todo esto espero de tu piedad!

Deber de los padres

Los padres que aman sus hijos
Deben guiarlos a la luz,
Enseñarles que tengan muy fijos
Sus ojos en Cristo Jesús.
Los niños son dones del cielo.
En fé los debemos criar,
Con santo fervor y con celo
A Dios los debemos guiar.
Tengamos paciencia con ellos,
Mostrémosles tierno amor,
Formando caracteres bellos
Que sean a Dios un honor.
Y cuando va venga el día
Que ellos tendrán que estar
Sin padre que guie la via
Sepan al cielo llegar.

Necesidad de un sistema bien organizado

En ocasiones es dificil, dada la vida agitada que se lleva en las grandes poblaciones, asegurar en los niños una vida regular y bien organizada, muy importante para ellos y que merece algunos sacrificios por parte de los padres. Para los bebes que tienen vida puramente vegetativa, la regularidad de las comidas y del sueño es muy importante; tambien lo es para el niño que crece, y como ademas de sus necesidades fisicas su espiritu se forma y se instruye, es necesario para el buen desarrollo de su inteligencia y de su actividad, tener para ellos orden y regularidad. Los niños se acostaran pronto y se levantaran temprano. Por las mañanas, despues del aseo y del desayuno, en lugar de dejar a los niños entre corrientes, instaladlos en una habitacion ya arreglada. Alli se entretienen inmediatamente con sus juguetes y esperan distraidos la hora del paseo. Esta hora varia segun la estación y puesto que ahora estamos en temporada de frio elijamos las horas del dia en que hace menos frio y suprimamos las salidas por la poblacion y las salidas a compras. Lo mejor es que los niños paseen por jardines bien aireados y si no los hay cerca de la casa eligid un bulevar o una avenida aireada donde pueden distraerse a gusto, jugando con sus amigos.

Es muy comodo que los niños coman solos, porque ademas de que asi puede haber exactitud en las horas de sus comidas, les pueden vigilar mejor.

Despues de la comida, pueden salir otra vez a paseo y cuando se quedan en casa hay que evitar que anden por todas las habitaciones; si se cansan de sus juegos, se puede reclamar que hagan alguna cosa util que este a su alcance.

RIÑONES

lastimados, enfermos y congestionados, que no funcionan como anles, nos piden a gritos un tratamiento rápido con las acreditadas

Pastillas del Dr. Becker para los Riñones y Vejiga

Desórdenes de la vejiga, ardor en el caño, olor fétido, deseos frecuentes de hacer aguas, asiento blanco o amarillo, punzadas en la cintura, respiración acortada, rerecimiento de párpados y tobillos, nerviosidad, cansancio, reumatismo, indican la necesidad del uso inmediato de las Pastillas del Dr. Becker para los Riñones y Vejiga. Cómprelas en la botica.

"Mientras mas pronto mejor"

Formula, in grains: Ext. Asparagus Seed 1/4; Potassium Nitrate 1/2; Oil Juniper Berries 1/8; Spirit Turpentine 1/20; Powd. Foenugreek 1/2; Powd. Squills 1/2; Podophyllin USP 1/40; Extract 1/3.

Una Oportunidad para Hacerse Propietario

Quien desee vivir en casa propia, aproveche la ocasión que se le ofrece.

Fincas en Venta

a precio módico y en extensos plazos para su mayor facilidad en el pago.

A un tipo de alquileres razonables, con un pequeño adelanto, puede convertirse en dueño el inquilino de la casa que ocupa.

PIDASE INFORMACION EN NUESTRA OFICINA

EL HOGAR FILIPINO

Sociedad Mutua de Construcción y Préstamos

Juan Luna esq. Muelle de la Industria
P. O. Box 105—MANILA—Tel. 2-10-07

A. MELIAN, *Presidente* — M. M. RINCON, *Gerente*

Esta Pluma Mágica contiene 102% más tinta

Parece imposible, pero es así. La nueva y revolucionaria Parker Vacumatic contiene 102% más tinta, sin aumento en su tamaño. Nuevo y resplandeciente cañón (irrompible y a prueba de goteo). Punta reversible. La Parker Vacumatic se vende en las buenas casas del ramo.

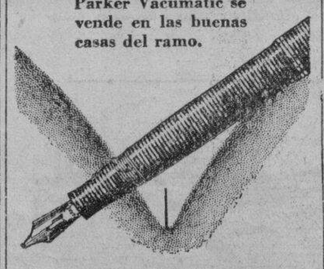

Parker VACUMATIC

Este nuevo dentífrico le encantará

Da maravillosos resultados

El hombre, en todas sus cosas, exige resultados positivos, como los que da la Crema Dentífrica Listerine. Sin causar daño al esmalte, elimina toda mancha—hasta las del tabaco. Aún el sarro desaparece, gracias a la acción de los eficacísimos ingredientes pulidores que contiene.

Al hombre le agrada también el sabor de la Crema Dentífrica Listerine, pero quizá lo que más le guste sea la extraordinaria sensación de limpieza y frescura que deja en la boca. Además, su módico precio, comparado con el de otros buenos dentífricos, representa una economía no despreciable.

Procúrese hoy mismo un tubo de la Crema Dentífrica Listerine—ensáyela y convénzase de las ventajas que ofrece.

• • • *Los fabricantes de la Crema Dentífrica Listerine (y del Antiséptico Listerine) recomiendan los cepillos Pro-phy-lac-tic.*

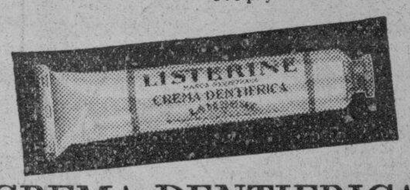

CREMA DENTIFRICA LISTERINE

¡Aquí tienen un regalito para los chicos! Con cada tubo de Crema Dentífrica Listerine, o cada Cepillo Pro-phy-ac-tic que usted compre, recibirá *gratis*, mientras duren, una careta en colores del famoso ratoncito del cine Mickey Mouse o de su compañera, Minney Mouse. Consígase una ahora mismo—en cualquier farmacia o tienda.

MEDIAS DE SEDA FINISIMAS a MODICOS precios

● El encanto de un perfecto tobillo resalta más aún con las medias Kayser*. La magia de estas preciosas medias completa esa perfecta armonía del conjunto que caracteriza a la dama elegante. Maravilloso tejido—colores de última moda—ajuste perfecto. A precios al alcance de toda mujer.

• EN LAS MEJORES TIENDAS •

KAYSER

M.E.C.D. 2016

EN LAS AULAS de la EXPERIENCIA

Por DOROTHY DIX

Placemes a la hermana Aimee que se niega a llorar por su idilio roto- Porque a ninguna mujer le importa perder el hombre a quien ha dejado de querer, pero practicamente todas las mujeres creen que es romantico enternecer un corazon dolorido.

"NO PUEDO sencillamente molestarme en llorar por un idilio roto", dice la Evangelista Aimee Semple McPherson Hutton, al comentar sobre su reciente divorcio. Esta es la actitud más inteligente que alguna vez he visto a una mujer tomar con respecto a un matrimonio que ha resultado un fracaso, y si un mayor número de damas, cuyos sueños de amor se han convertido en pesadilla, siguieran este ejemplo, el mundo sería un sitio más alegre donde vivir. Porque muchas de nosotras hemos adquirido reumatismo en los hombros de tanto empaparlos con las lágrimas de nuestras hermanas, primas, tías y amigas, cuyos casamientos generalmente han quedado roto en pedazos.

POR QUE una mujer ha de derramar lágrimas por perder un marido inservible que no le ha traído más que desdichas y miserias, es lo que pasa de toda comprensión. Ni tampoco puede uno conjeturar por qué una mujer ha de pasar a un estado de melancolía cuando abandona el vínculo sagrado, que no ha sido más que un purgatorio para ella. Estos son misterios indescifrables. Son meramente cosas que suceden.

TODOS NOSOTROS conocemos a mujeres casadas con unos borrachos por quienes pasan su vida sacándoles de las tabernas, o con unos holgazanes perezosos que jugaban al 'pool' mientras ellas salían para ganarse la vida y mantener a la familiaa. Hemos conocido mujeres casadas con unos tenorios que les echaban en cara sus infidelidades y les ponían locas de celos.

CUALQUIERA creería que cuando una de estas mujeres pierde a su marido de cualquier modo, ella lo tomaría por una suerte y se regocijaría y tocaría los cimbalos para celebrar su fortuna. Pero así lo hace acaso ella? No del todo. En vez de esto, se da golpes de pecho y se pone a llorar porque de todas las mujeres, ella es la más infeliz.

AHORA BIEN, personalmente nunca he tenido la más leve creencia de que la mujer esté hecha de un modo tan peculiar de que pudiera amar a lo que no es amable y se deleitara en besar la mano del que le pega. Siendo humanas, las mujeres se resienten de ser maltratadas por sus esposos y se alegran lo bastante de ser libradas de sus opresores, pero carecen del valor de encarnarles y decirles esto. Ellas consideran como cosa sentimental, romántica y pintoresca enternecer a un corazón dolorido por haber perdido la pareja que les ha estado pegando en todo tiempo. Ni tampoco pueden privarse del consuelo de adoptar la actitud de una martir. De ahí las lágrimas.

ES por estas mujeres porque yo elogió el buen sentido común de la hermana Aimee. "No puedo molestarme de llorar por un idilio roto." Ni cualquiera otra mujer lo haría. No hace ningún bien. No vale la pena. Los lamentos no nos podrán devolver nuestras ilusiones perdidas, ni alterar un hecho fijo. El mayor desgaste de la fuerza del agua en el mundo son las lágrimas que derramaron las mujeres por cosas que ellas no podían cambiar y no valían la pena de ser lloradas, de todos modos.

En rigor de verdad, ninguna otra cosa necesitan tanto las mujeres en este mundo como el librarse de esta depresión sentimental tonta, y en vez de llorar por los restos deshechos de su idilio, debieran tener el valor suficiente para comprender que no vale la pena de conservarlos sino que deben echarlos en la lata de basuras juntamente con sus otros trastos.

PIENSEN cuanta felicidad podría esto traer. Piensen cuantas solteronas avinagradas, que poseían toda la amabilidad humana y se han convertido en ariscas por haber salido desengañadas en su amor, quedarían libradas de esta situación si solo tuvieran la visión suficiente para comprender que la Suerte les había dado en realidad una palmadita cariñosa en vez de un golpe.

PIENSEN cuanta infelicidad se podrían ellas librarse así como otras si en vez de lamentar su infortunio, exclamaran: "Dios de mi alma, qué suerte he tenido. Qué afortunada he sido de que Algernon me haya abandonado antes del casamiento y no después cuando quizás me hubiera quedado con una casa llena de chiquillos por quienes tendría que trabajar y mantenerles. Por qué he de llorar por un hombre que no me ama y no me quiere? Debiera preocuparme."

Y QUE desgaste de lamentos ahorraría si, cuando un hombre casado se fuga con una rubia de platino o con una coqueta que es lo suficiente joven para ser su hija, la esposa tuviera sentido suficiente para ver a la "otra mujer" como una benefactora en vez de ladrona. Porque en realidad una esposa debe agradecer a la mujer que le quita de sus manos a un esposo tenorio. Qué alegría se añadirá a la vida de muchas esposas olvidadas si en lugar de añorar sus males y relatar a sus amigas su historia triste, ella dijera:

"A DIOS GRACIAS, esto ha terminado y él se ha ido al fin, pues ya no tendré más que torturarme de celos o acostarme despierta toda la noche pensando el sitio en donde él se encuentra y quien es la mujer con quien se divierte. Ahora puedo estar tranquila y disfrutar de mis derechos de alimentación en paz y quitarme las arrugas de la cara. Es una pena tener un marido a quien no se le puede confiar, y cualquiera que lo desee para sí, puede quedarse con el mío."

Y PIENSAN de la paz que vendría a las mujeres de mediana edad que están padeciendo hambre en su deseo de conservar una figura juvenil, tiñéndose el cabello y mandándose arreglar la cara para imitar a las coquetas, si pudieran alcanzar el pináculo de la filosofía ocupada por una mujer que declaró que ella nunca se preocupó de que su marido se canse de ella porque ningún hombre podría cansarse más pronto que ella. Ella podría adelantarse en todo tiempo.

NO CONTRIBUIRIA acaso enormemente a la felicidad de las mujeres, si como la hermana Aimee, ellas no se preocuparan en llorar por sus idilios rotos?

DOROTHY DIX.

JACK SWIFT — Por Cliff Farrel y Hal Colson

CON LADY LITA HECHA PRISIONERA EN EL AVION, JOAN TAMA EL ASIENTO DEL VOLANTE, Y DESESPERADAMENTE TRATA DE RECORDAR COMO LOS ZAMORIANOS OPERABAN ESTAS NAVES DEL COSMOS.

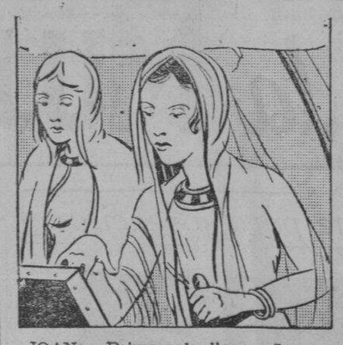

JOAN: Primero la llave. Luego este nivelador. Esto nos pone en marcha. Esta es para las inclinaciones verticales y aquella para el control horizontal. Reza, Una,

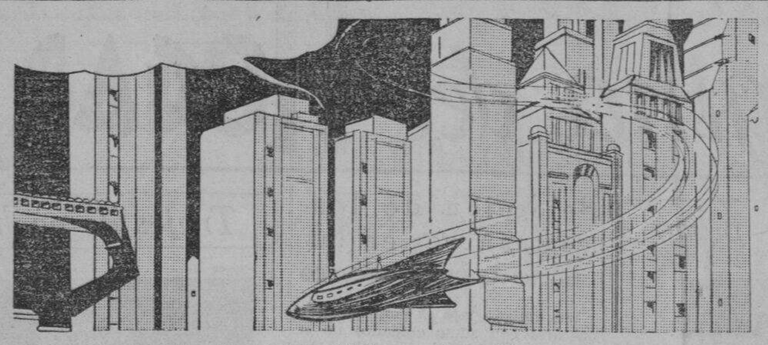

JOAN: Dios mío, hay demasiados edificios en este pueblo.

El rugido del avion que huye despierta a los guardias zamorianos en el tejado del aeropuerto, y se ponen en marcha precipitadamente varios aviones de persecución.

CONNIE — Por Frank Godwin

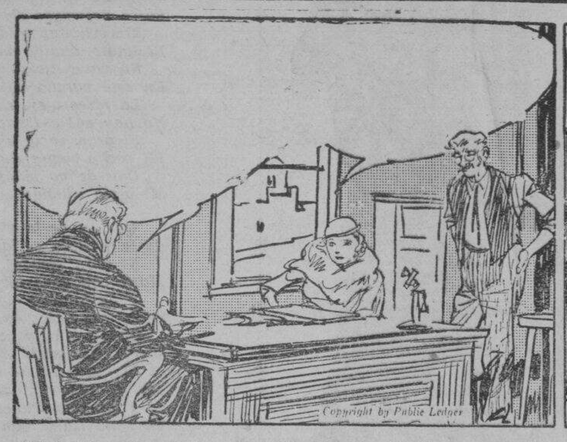

MILLER: Pues bien, Miss Connie. Aqui está su herencia. El periódico es suyo. Hay libros. Yo le dejaré ahora y si Vd. desea poner en venta la propiedad, yo le pido que me informe tan solo.
CONNIE: Gracias, Mr. Miller. Yo revisaré los libros y hablaré con Mr. Prout.

CONNIE: Mr. Prout, Vd. le conoció a Mr. Smoole por años. Qu cree Vd. que le hubiera parecido a él si se vendiese el "Milltown Bugle?"
PROUT: No lo se de cierto, Miss Connie. Pero me dejó este sobre sellado para que se lo entregue a Vd. Quizas esto le diga algo.

CONNIE: Esto es extraño. Por qué no lo habrá dejado al abogado?
PROUT: No lo se. El parecia saber que iba a morirse. Y hacia el final no parecia confiar a nadie más a mi.

FRITZI la Corista — Por Ernie Bushmiller

EL CRIADO: La señolita Litz en el teléfono, señol.
RICARDO: Gracias, Olong.

EN EL AUDITIVO: Escucha, Ricardo. No quiero verte de nuevo. No es justo que yo medie entre tu y Carmen. Ella es una chica tan guapa y te ama mas que yo.

CARMEN: Ahora dígale que es Vd. sincera en todo lo que dice.

QUE BARBARIDAD! ESTA CHICA SI QUE VA DE VERAS.

¿LO HAS VISTO? — Por Maurice Ketten

MARY: Estás recogiendo colillas de cigarrillo, Juan?
JUAN: No se qué hacer de ellas.

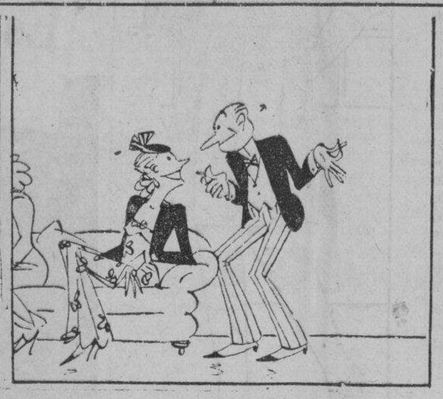

MARY: Pnlas en un cenicero.
JUAN: Yo pensé en eso, pero ella no tiene un cenicero en su apartment.

MARY: Tiralas en el piano.
JUAN: También pensé en eso. Pero me acuerdo lo furiosa que te pones cuando alguién tira cosas en nuestra piano.

MARY: Si, EN MI PIANO! Pero no me importa lo que tiren en el piano de otras personas.
JUAN: Qué barbaridad!

COMO COMENZARON — Por PAUL E. BERDANIER

LOCO POR COMPLETO

La palabra anglo-sajona "Stearc" indicada rígidez o fuerza, así que cuando el cuerpo de una persona se endurecida en un ataque de epilepsia se le llamaba "stearc" y mas tarde "stark". En aquel tiempo, la epilepsia era considerada como una forma violenta de locura así que la frase "stark" mad" llegó a significar uno que está completamente loco.

LOS TIBURONES QUE SIGUEN A UN BARCO PRESAGIAN LA MUERTE

Los marinos supersticiosos creian que los tiburones tenían una habilidad extraordinaria para sentir la muerte, y por tanto seguian un barco cuando era inminente una muerte. En realidad siguen al barco para comerse las basuras y salen cuando su cosecha es poco fructifera.

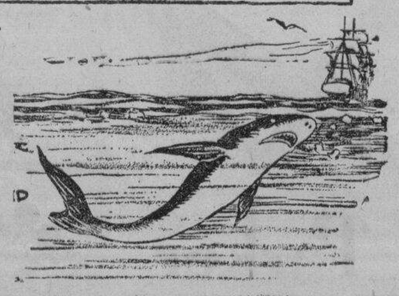

© 1933 by United Feature Syndicate, Inc — Great Britain rights reserved

Buzon de ideas para la esposa

La sopa de tomate

La sopa de tomate con crema es deliciosa, pero no debe estar cuajada. Para evitar que se cuaje, siga estas reglas sencillas: agregue un cuarto de cucharadita de sosa a dos tazas de sopa. Conserve tanto la sopa como la leche tan solo debajo del punto de ebullición y vierta gradualmente la sopa en la leche. Raras veces quedará cuajada.

LA MUJER CASERA.

CURIOSIDADES DEL CINEMA

Por el Capt. Roscoe Fawcett

Lionel Barrymore, nacio y crecio en una atmosfera teatral, es la suma total de muchos talentos. Actor, director, artista y musico, no hay practicamente ningun campo en todo el arte de la expresion en que no haya tomado parte de un modo notable. En el escenario de Nueva York, registró grandes triunfos en "The Copperhead", "The Jest", "Peter Ibbetson" y "The Claw". Como director ha producido tales películas triunfales como "Madame X" con Ruth Chatterton, "The Rogue Song", con Lawrence Tibbet y "Ten Cents a Dance" con Barbara Stanwick. En París estudio la pintura y fue conocido como pintor.

M.E.C.D. 2016

ATLETAS DE LA U. S. T. SERAN PREMIADOS EL 10

Mas de noventa en la lista de candidatos a los distintos premios

Jacinto Siria Cruz, Primitivo Martinez, Rizalino Gamban, Bugarin y otros entre los merecedores

Para el próximo 10 de marzo ha sido fijada la repartición de "letters" (monogramas) a los atletas de la Universidad de Santo Tomás que mas se han distinguido en las distintas actividades atleticas de la Universidad Pontificia durante el curso escolar que terminara el mes que viene.

Jacinto Siria Cruz, Primitivo Martinez, Filomeno Mariano, Rizalino Gamban, Almajose, Heredia, Ali, Baugh, Puentebella, Bugarin, Villanueva y otros conocidos atletas de la institución figuran en la lista de los que seran honrados con "letters", "sweaters", y menciones honorificas por su admirable comportamiento.

A continuación va la lista de candidatos a estos honores, preparada por la fraternidad Alpha Rapa Tau, de la misma institución y que sera sometida a la aprobación del Rev. Padre Juan Labrador, director de sports de la Universidad para su aprobación:

Basketball

Jacinto Cruz, Primitivo Martinez, Herminio Silva, Filomeno Mariano, Rodolfo Arguelles, Richard Bond, Rizalino Gamban, Juan Bugarin, Luis Montinola, Antonio Villanueva, Isaias Alma Jose, Adolfo Lizares, Emilio Heredia, Manuel Pineda, Manuel Calvo, Gerardo Carreon, N. Ramirez, Jose Casas, Jose Inocencio, Isidro Castro, Cristino Jeronimo, Lino Crisostomo, Pacifico Magbitan.

Baseball

Jose Bautista, Agripino Santos, Alfred Plan, Jesus Puentebella, A. Maclang, Ramon Echem, Jacinto Ciria Cruz, Dominador Almazar, Ben Oswald, Rosendo Coruña, Angel Lamotan, Aurelio Nadal.

Volleyball

Francisco San Pedro, Juan Bugarin, Jacinto Ciria Cruz, Herminio Silva, Gerardo Dominguez, Melanio Reyes, Modesto Villaraza, Angel Pizorro, Rizalino Gamban, Aristeo Maderan, Anacleto San Pedro, Juan Monakgan.

Pista y Campo

Rafael de Leon, Antonio Salcedo, Primitivo Martinez, Rodolfo Arguelles, Ben Oswald, N. Ramirez.

Natacion

A. Ali, H. Ali, N. Christiansen, Marciano Natividad, C. Baugh, E. Bugarin, J. Cavestani, E. Lacson.

MAGNIFICO CARD EN EL STADIUM ILONGO

Johnny Gabuco, y Dommy Francisco lucharan por el campeonato feather

El campeonato featherweight de visayas se disputarán el sábado próximo 10 de marzo, en Iloilo, Dommy Francisco y Johnny Gabuco, dos de los mejores pugiles locales de su división, según informes recibidos en Manila.

Un buen card compuesto de otros boxeadores ya conocidos tanto en Manila como en las provincias visayas completarán el programa de la noche que está llamando la atención de los muchos aficionados, que según se asegura, llenarán en la noche del 10 de marzo el Iloilo Stadium, en donde se llevará a cabo el encuentro.

Aunque algunos de los fans ilongos aseguran que Johnny Gabuco está llamado a ganar el encuentro, otros por su parte, predicen desde ahora la victoria de Dommy Francisco. Por otro lado, los protagonistas principales del próximo encuentro se están preparando concienzudamente pues ambos están dispuestos a hacer todo lo que esté de su parte por adjudicarse el título feather de las visayas. Y, como ambos no pueden ganar a la vez, es de seguro que el encuentro será uno de los más reñidos que celebrarán durante esta temporada en Iloilo.

Los Tomasinos derrotan al Supreme Court Athletic Club

Con un homerun de ventaja, el reñidisimo juego de indoor-baseball entre los alumnos del tercer año de la Facultad de Derecho de la Universidad de Santo Tomas y los empleados del Tribunal Supremo, que tuvo lugar en Intramuros hace algunos dias, termino con la victoria de los universitarios. La brillante organizacion del equipo tomasino capitaneando por Augusto Revilla, resulto demasiado fuerte para los empleados del Tribunal, si bien estos demostraron gran entusiasmo y empeño en llevarse la victoria.

El cuadro decisivo para los tomasinos fue el sexto cuando Luis Montinola, sustituyo a Ladrido como pitcher. Los empleados trataron vanamente de conectar hits y resultaron sin registro despues del inning. Los tomasinos alentados por el primer indicio de ventaja, reaccionaron inesperadamente, y despues del inning se vieron llevando un homerun de ventaja sobre los empleados. El ultimo inning fue poco interesante no habiendo registrado ni Santo Tomas ni el Tribunal. El ultimo "put out" contra los empleados se hizo por Pobre, de los tomasinos que realizo un "catch" sensacional desde el left field.

Recuento Final: Santo Tomas-10; Tribunal Supremo-9.

Line up de Santo Tomas: Atilano, Lapus, Ventura, Cabal, Reyes, Revilla, Empig, Bernabe, Montinola, Centeno, Ojeda, Pobre y Ladrido; del Tribunal: Cruz, Dayrit, Reyes, Lamano, Alberto, Fuentes, Latuño, Chang Liongco, Hipolito, Sison y Tiongson.

ENTRENAMIENTO DE NADADORES COMIENZA HOY

La eliminacion de los que no tomaran parte en las olimpiadas se hara en abril

El entrenamiento de los nadadores que participarán en las próximas Olimpiadas comenzará esta tarde en el tanque del José Rizal Memorial. Cuarenta y un nadadores de todas las entidades deportivas de Manila se presentarán esta tarde ante el profesor Cándido Bartolomé y seguirán inmediatamente el entrenamiento acuático.

La eliminación de nadadores que no tienen probabilidades de ganar en las Olimpiadas se celebrarán en los días 14 y 28 de abril. Se requieren solamente 35 nadadores para los finales en mayo.

He aquí la lista de los candidatos para el equipo de natación de Filipinas:

50-METER FREE STYLE
1. A. Ali, U.S.T.
2. Nohi, Education
3. Guzman, S. B.
4. Loteyro, S. B.
5. Pacheco, U. P.
6. Cabezas, M. S. C.
7. Remedios, San Beda
8. Resurreccion, Trade
9. Radaza, M. S. C.

200-METER BREAST STROKE
1. Ildefonso, McKinley
2. Arasad, U. P.
3. Jikirum, McKinley
4. Olivarez, San Beda
5. Arturo, Education
6. Cavistani, U. S. T.
7. Garcia, La Salle
8. Adarlo, Trade School
9. Limcaco, N. U.
10. Bartolaso, McKinley

400-METER FREE STYLE
1. Callaway, Trade
2. Dimdam, McKinley
3. Elimasaya, Education
4. Abreu, M.S.C.
5. Allan, M.S.C.
6. Munar, McKinley
7. Requejo, McKinley

100-METER FREE STYLE
1. A. Ali, U.S.T.
2. Guzman, San Beda
3. Tuburan, N.U.
4. Polvorosa, M.S.C.

100-METER BACK STROKE
1. Christiansen, U.S.T.
2. Bugarin, U.S.T.
3. Sandakan, McKinley
4. Saranglao, M.S.C.
5. T. Francisco, La Salle
6. Santos, San Beda
7. Little, M.S.C.
8. Cooper, Education

1500-METER FREE STYLE
1. Callaway, Trade
2. Elimasaya, Education
3. Dimdam, McKinley
4. Munar, McKinley
5. Abreu, M.S.C.
6. Nonesa, McKinley
7. Montinola, U.S.T.
8. Tuburan, N.U.
9. Abas, Education
10. Requejo, McKinley

FANCY DIVING
1. C. Baugh
2. Sta. Maria
3. Campbell
4. L. Lim

Recibiran premios

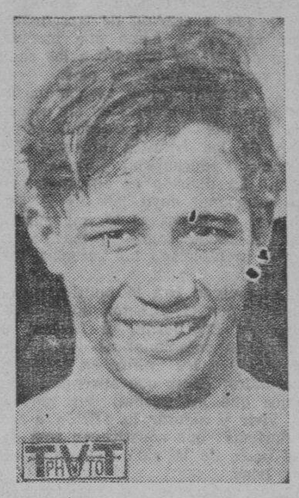

A. Ali y Jesus Puentebella que figuran en la lista de atletas tomasinos que recibiran premios el 10 de marzo proximo.

P20,500 para campos de recreo solicita Earnshaw

La recomendacion del alcalde se hizo ayer despues de la inspeccion del comite especial

La suma de P20,500 para la construccion de adecuados campos de juego en la ciudad ha sido solicitada por el alcalde D. Tomas Earnshaw de los miembros de la junta municipal. Si la junta aprueba la consignacion se estableceran seis campos de juego en diferentes sitios de la ciudad.

La recomendacion del alcalde se hizo ayer despues de que el comite especial nombrado por el gobernador general recorriera la ciudad con miras a mejorar las facilidades deportivas a la disposicion de los escolares urbanos. La suma solicitada se gastara principalmente en articulos atleticos.

La distribucion provisional de los P20.500 es como sigue: campo de la escuela elementaria de San Andres: P5,000; campo de Del Pan: P5,000; campo de Tondo: P5,000; campo de Santa Lucia: P2,000; campo de Palomar: P2,000; campo Tondo-Yangco: P1,500.

El comite nombrado por el gobernador general esta compuesto por los siguientes: el alcalde, el comandante Dunham, el ingeniero de la ciudad Artiaga el concejal Miguel Halili y el director de juegos, Silvestre Torres.

Conforme los deseos del Jefe Ejecutivo el consejo municipal ha aprobado en el pasado generosas consignaciones para el mejoramiento de los campos deportivos de Manila. Entre estas figuran: la de P3,000 para un campo de la escuela secundaria de Mapa; de P24,000 (en el presupuesto anual para este año) para ocho campos en Manila otra P10,000 para el mantenimiento de los campos ya establecidos, otra de P5000 para la compra de equipos atléticos; y la creación de diez puestos de directores fisicos en la ciudad.

MUJERES DE TODO EL MUNDO EN UN TORNEO

Todos los paises estaran representados en el torneo femenino que se celebrara en Londres

(De la "Associated Press")

Londres (por correo).— Mujeres deportistas de todas partes del mundo tomarán parte en los encuentros atléticos mundiales entre mujeres que se celebrarán en el White City Stadium de aquí, el próximo mes de agosto.

Mrs. M. A. Cornell, secretaria de la British Women's Athletic Association, ha declarado que aquellos países en años anteriores no han enviado competidores a este torneo lo harán este año.

"Todo el dominio inglés enviará representantes en estos juegos que se celebrarán en Inglaterra"—añadió—"y luego se quedarán en Inglaterra para participar en las competiciones internacionales".

Aunque las mujeres inglesas tienen grandes esperanzas de ganar tendrán, no obstante, fuertes rivales en las alemanas. Los Estados Unidos otro participante en este torneo atlético entre mujeres también enviará un fuerte equipo en el que está incluída Stella Walsh, que posee tres títulos mundiales.

En todo Inglaterra los clubs de mujeres se están entrenando bien en el baseball en vista de que, después de que los equipos europeos hayan competido en este evento, en una ronda de campeonato, el equipo que salga victorioso medirá fuerzas con el nueve femenino de los Estados Unidos, por el título mundial.

El mejor pitcher

Carl Hubbell, lanzador zurdo del New York Giants y el primero en la Liga Nacional de 1933 segun los promedios oficiales. Su promedio de 1.66 es el mas bajo registrado en la liga desde 1916. Ha ganado tambien el mayor numero de partidos y ha conseguido hacer mas "shut-outs" que cualquier otro pitcher de la liga.

UN CAMPEONATO DE GOLF DECIDIDO AYER

Los 36 hoyos finales ganados por el Dr. Guidote contra Koesling

Derrotando a J. A. Koesling en los finales de golf de 36 hoyos, el Dr. José Guidote, de la oficina de sanidad se adjudicó el campeonato de golf de 1934 del Carnaval celebrado últimamente en los campos del municipio.

Los primeros honores en el segundo grupo se los llevó J. J. Brandner quien se llevó el título. Brandner y Pellicer terminaron empatados después de recorrer los 37 hoyos. En el último hoyo, sin embargo, Brandner resultó victorioso apoderándose del título.

BARNEY ROSS LANZA UN RETO A J. MCLARNIN

El encuentro se celebrara a fines de mayo o junio si ambas partes llegan a un acuerdo

(De la "Associated Press")

Nueva York, (por correo).—Barney Ross, uno de los mejores lightweights, ha retado formalmente a Jimmy McLarnin, campeon welterweight.

El joven chicagoense, que ultimamente derroto decisivamente a Billy Petrolle, propone un encuentro con McLarnin conviniendo el en aceptar un por ciento de las entradas que se obtengan y garantizando personalmente la suma de $35,000 para McLarnin.

El encuentro, si se llega a un arreglo, se celebrara en Nueva York hacia fines de mayo o a principios de Junio bajo los auspicios de una asociacion local de caridad (Mrs. Hearsct's Milk Fund) con Tom Mc Ardle como promotor.

Por otro lado, Charley (Pop) Foster, el manager de McLarnin, declaro en Berkeley, California, que ninguna oferta se ha recibido aun de Ross pero que el no tendra ningun inconveniente en hacer negociaciones cuando llegue la misma.

McLarnin que gano el campeonato cuando el verano pasado derroto por k. o. a Young Corbett III en un asalto, no ha defendido hasta ahora su titulo. El joven irlandes de Vancouver ha venido, anteriormente, a cuantos se le han puesto delante.

Embotellada en damajuanas esterilizadas con tapones sellados.

Es Sana!

Puede Ud. depender de esta agua. Es la más pura Agua Artesiana extraida de una profundidad de 975 pies bajo el nivel del mar.

Entrega diaria

Royal Artesian Water

Aunque fuese Ud. el ganadero más rico del mundo, no podria Ud. comprar una hoja mejor que la

Precios
10 hojas por 98 cts.
5 hojas por 50 cts.

SUPER HOJA GILLETTE-AZUL

No tan sólo para unos hombres ricos—sino para todo individuo que desee afeitarse "con lujo"—nosotros creamos la "Hoja Azul-Gillette — una hoja de nuevo tipo, de agudez maravillosa. Puede Ud. identificarla por su paquete azul, aquí ilustrado.

Todos podemos comprar "Hojas Azules-Gillette" sin sacrificio económico porque una de sus características es su duración; permanecen afiladas más tiempo que las hojas de acero ordinario. Dando más afeitadas por hoja, el costo total de la "Hoja Azul-Gillette" se reduce a *menos* que el de las malas imitaciones.

Pruebe Ud. la "Hoja Azul-Gillette" (legítima): garantiza satisfacción y calidad uniforme en cada paquete.

Sirve para las máquinas Gillette de tipo antiguo y moderno.

PROTEGIDA CON PATENTES POR TODO EL MUNDO

Agentes:
MULLER & PHIPPS (MANILA) LTD.
National City Bank Building, Manila

Gillette Safety Razor Company, Boston, E. U. A.

BE-16 — MARCA REGISTRADA

RELOJES DE PULSERA "ELGIN"
MUY RECOMENDABLES POR SU EXACTITUD Y DURACION

PARA SEÑORAS

DE FORMA RECTANGULAR EN ORO O PLAQUE, BLANCO O AMARILLO, DE 7 y 15 RUBIES. DESDE ₱45.00 HASTA ₱120.00

PARA CABALLEROS

EN ORO O PLAQUE, BLANCO O AMARILLO
DE 7, 15 y 17 RUBIES—DESDE ₱38.00

H. E. Heacock Co.

MANILA—CEBU—ILOILO—DAVAO—BAGUIO

IDEAL THEATRE OF STARS

MAÑANA
PRIMERA FUNCION 10 A. M.
Después: 11:50, 1:40, 3:30, 5:20, 7:10, 9 P. M.

LA REINA DEL CINE Y EL REY DEL RADIO JUNTOS!

Esta preciosa película presenta de todo. Bing y Marion cantando canciones de amor y haciéndose el amor. Un plantel de bellezas el mas hermoso del mundo. Esplendor! — Encanto! —Alegría!—Se sentirá Vd. hallarse en el corazón de los estudios de la M. G. M. presenciando esta interesantísima película.

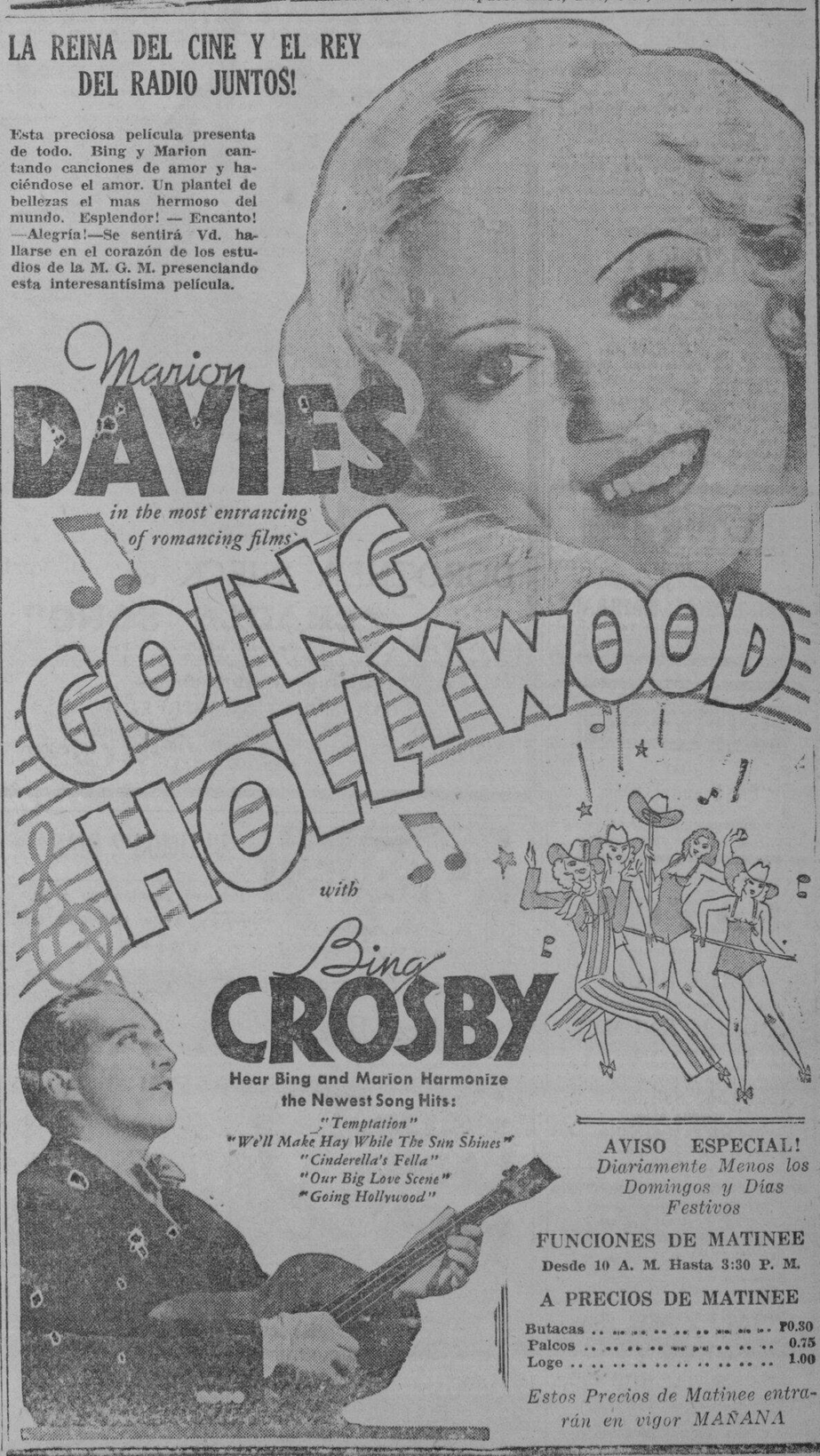

AVISO ESPECIAL!
Diariamente Menos los Domingos y Días Festivos

FUNCIONES DE MATINEE
Desde 10 A. M. Hasta 3:30 P. M.

A PRECIOS DE MATINEE

Butacas	₱0.30
Palcos	0.75
Loge	1.00

Estos Precios de Matinee entrarán en vigor MAÑANA

M.E.C.D. 2016

LA INSCRIPCION DE AUTOS HASTA LA MEDIANOCHE

Continua la aglomeración de última hora.—Mas de ₱50,000 ya recaudados

Hasta el mediodia de hoy los dueños de vehiculos de motor se apiñaban en las ventanillas de la división de registro de automoviles de la Oficina de Obras Públicas en un esfuerzo por renovar sus respectivas licencias antes de que se vean obligados a pagar recargo. Con el fin de dar a todos una oportunidad de pagar sus licencias en todo este dia, la división de automoviles, segun se ha informado esta mañana, estara abierta hasta la medianoche de hoy si el numero de los que aun no han podido renovar sus licencias asi lo requiere.

Hasta esta mañana, la división de automoviles habia logrado ya recaudar mas de P50,000 y se espera que esta cantidad aumente considerablemente con los ingresos en todo el dia de hoy.

Habiéndose enterado de la nueva orden expedida por la Oficina de Obras Públicas que autoriza el pago a plazos semestrales del registro de automoviles si el operador o dueño del vehiculo de motor tiene intención de usar su coche por seis meses solamente y suspender luego su operación, numerosas peticiones se han recibido esta mañana en dicha oficina pidiendo la reducción de dicho plazo a tres meses solamente.

Las peticiones han sido enviadas a la oficina de obras publicas por conducto de los ingenieros de distrito. Tambien se han recibido varias peticiones de dueños de trucks y automoviles de Manila.

EN LOS CINES hoy

IDEAL—"Another Lenguage".
METROPOLITANO—"Gold Diggers of 1933".
GRAND THEATER—"Should Ladies Behave?
LYRIC—"Cradle Song".
FOX—"Emperor Jones".
RADIO—"Sally of the Subway".
SAVOY—"Baby Face".
TIVOLI—"Love, Honor and Oh Baby".
GAIETY—"Midnight Mary".
UNIVERSITY—"Fast and Loose".
ELITE—"Mag-inang Mahirap".

EN EL GRAND THEATER

"Should Ladies Behave", con un reparto que incluye a Lionel Barrimore, Conway Tearle, Katherine Alexander y Mary Carlisle en los papeles importantes, es el título de la pelicula que presenta el Grand Theatre hoy. Esta es una adaptación de una comedia de Broadway, "The Vinegar Tree", por Paul Baumont.

El argumento gira alrededor de los celos de una madre, una tia y una hija.

La pelicula marca la primera actuación de Miss Alexander en la pantalla hablada. Miss Alexander actuo recientemente en "Dinner at Eight" en los escenarios de Broadway.

EN EL METROPOLITANO

"Gold Diggers of 1933", producción de la casa Warner Brothers, con un reparto completo de estrellas, un espectaculo dramatico y musical que sobrepasa al "42nd Street", se exhibe hoy en el Teatro Metropolitano.

Una digna sucesora de la sensacional pelicula 42nd Street, que presento nuevos estilos de baile y canto, "Gold Diggers of 1933" segun los expertos de Hollywood, sobrepasa a la primera, en belleza, lujo, musica, y argumento de la obra. El plantel de artistas que participan es asombroso. El coro dirigido por Busby Berkeley, es espectacular; los cantos de Harry Warren y Al Dubin constituyen una verdadera atracción.

Warren William, Joan Blondell, Ruby Keeler (Mrs. Al Jolson) quien sobresalio en el mundo cinematografico en su actuación en "42nd Street"; Dick Powell, Aline MacMahon, Guy Kibbee, Ginger Rogers y Ned Sparks encabezan el reparto de esta estupenda obra de la Warner Brothers.

EN EL TEATRO FOX

Herman Rosse, mientras trabajaba bajo contrato con John Krimsky y Gifford Cochran como director artistico de la producción de Eugene O'Neill titulada "Emperor Jones" que actualmente se presenta en el cine Fox, fue honrado por la reina Wilhelmina de Holanda. Su majestad le nombro a Rosse profesor de arte decorativo en la Universidad de Delft.

Al aceptar el nombramiento, Rosse volvio a la escuela donde hizo sus primeros experimentos juveniles en el arte algunos treinta años atras. Despues estudio en Londres y en la Universidad de Stanford, California.

Fue el quien se encargo del arte decorativo en el Palacio de La Paz, de La Haya, su ciudad natal. Decoro la sección holandesa de la exposición Panama-Pacific de San Francisco. Fue quien ideo el arte decorativo de la compañia de opera de Chicago y de numerosas conocidas compañias teatrales.

LA LABOR DE LAS ESCUELAS VOCACIONALES

34,695 jóvenes del país son entrenados para tener un oficio util después

Entrenar a 34,695 niños de 324 escuelas para que sean inteligentes pescadores, sastres, artifices electricistas, mecanicos, modistos, carpinteros herreros, etc., es la politica que la Oficina de Enseñanza esta realizando, como una medida para dar mayor impulso a los cursos vocacionales en el pais.

La introducción y la expansión de cursos vocacionales en las escuelas del pais, es considerada como uno de los triunfos mayores del sistema educacional implantado aqui. La división de entrenamiento vocacional cuyo jefe es el Dr. Gilbert S. Perez, es la que supervisa el modo como se mantienen en el archipielago las escuelas vocacionales.

De acuerdo con la politica establecida por el director de la Oficina de Enseñanza, el fin de la educación vocacional es dar entrenamiento a los niños en trabajos manuales; hacer que aprendan trabajos que les puedan dar medios de vivir y alentar la afición a las industrias que constituyen una de las bases de la vida economica de las Islas.

Las actividades de las escuelas vocacionales no se limita, según se ha indicado en la Oficina de Enseñanza, a los confines de las escuelas. Hasta los trabajos de reparacion de casas y muebles, que todo ciudadano pobre debe saber, se enseña a los niños, bajo la supervisión de un experto. Tambien se enseña a los niños hasta leer contadores de agua, luz y gas.

La educación vocacional se ha desarrollado ya de tal forma en el pais, que en la actualidad, hay 4,000 hectareas de terreno cultivadas por niños que tienen aficion a la agricultura.

La producción anual de los niños en las escuelas vocacionales llega al año, segun la Oficina de Enseñanza, a mas de P384,000.00.

"Going Hollywood" en el Cine Ideal, mañana

Marion Davies y Bing Crosby. En el fondo una de las esplendidas escenas de la pelicula "Going Hollywood".

Mañana se exhibirá en el Cine Ideal la grandiosa pelicula 'Going Hollywood', con Marion Davies y Bing Crosby, en los papeles principales.

En la presentación de Miss Davies y de Mr. Crosby, los productores de la cinta no escatimaron esfuerzo alguno para hacer de dicha presentación un numero extraordinario.

Una de las mas grandes orquestas sinfonicas que jamas se hayan empleado en la filmación de una pelicula, coopera con los dos estrellas en la ejecución de los cantos. La orquesta se compone en total de 125 musicos.

Bing Crosby, famoso cantor de radio, interpreta en la cinta su mismo trabajo de cantor de radio, contrastando su caracterización con la de Miss Davies.

Seis subyugadoras melodias fueron expresamente compuestas para esta pelicula por los compositores Nacio Herb Brown y Arthur Freed, coautores de la cancion 'Wedding of the Painted Doll,' que fue un verdadero exito nacional, y tambien de 'The Old Woman in the Shoe.

UNA TARIFA NO APLICABLE A LA LINEA DE PASIG

Dos compañías se quejan de los derechos reducidos de la Meralco

La nueva tarifa reducida de la Meralco para todos sus tranvias y autobuses que entrara en vigor desde el dia primero de marzo venidero, no será aplicable a la línea de Pasig, en vista de una orden expedida por el Juez Vicente Vera, juez interino de la Comisión de Servicios Publicos.

La orden fue expedida a raiz de un protesta presentada por la "Pasay Transportacion" y la "Try Tran" al efecto de que la reducción de tarifas de la Meralco en la linea de Pasig dara lugar a una competencia ruinosa para los buses que dichas dos compañias operan actualmente en Pasig.

En un principio la Meralco estuvo en peligro de no poder poner en vigor la reducción de tarifas en vista de otra orden expedida con anterioridad, revocando el permiso para dicha reducción cuando, gracias sin embargo, a una moción de reconsideración presentada por la Manila Electric, el comisionado Vera revoco la orden anterior y autorizo la reducción en todas las demas lineas, excepto en la de Pasig.

Por falta de personal la ciudad sufre perdida de ₱30,000 al año

Las autoridades de la ciudad están preocupadas por las pérdidas que el municipio está sufriendo todos los años, por la inadecuada inspección de instalaciones eléctricas en casas privadas, y creen que, por lo menos, el erario público, está perdiendo anualmente por este motivo unos P30,000.

Según los informes dados esta mañana, la ciudad no dispone de suficiente personal para hacer la inspección anual de las instalaciones eléctricas en todas las casas. Por cada inspección, el municipio cobra derechos de un peso. Hubo un plan de cobrar zona por zona, pero hasta ahora, dicen, no se ha logrado terminar el trabajo en la calle Azcárraga.

El jefe de los bomberos, Mr. Otis L. Vanderford está estudiando la cuestión y probablemente envie al alcalde un plan para remediar la situación. Se asegura que con un personal adicional, la ciudad podrá evitar la pérdida de más de P30,000 anuales.

PROGRAMAS de RADIO

KZIB

Miercoles, Febrero 28
5:00 p. m.—Notas del mercado—Oficina de Comercio e Industria.
5:05 p. m.—Programa filipino—Repeticiones.
5:15 p. m.—Programa popular, con Ira Davis y su Trio.
5:45 p. m.—Programa español.
6:00 p. m.—Benny Mack y su Trio.
6:30 p. m.—Orquestas populares de America.
6:40 p. m.—Programa español.
7:00 p. m.—Programa patrocinado por Guevara y Guidote—Radio Service Co.
7:20 p. m.—Programa popular patrocinado por la Casa Heacock. La Columbia Light Opera Company presenta 'The Gondoliers' o 'The King of Barataria' de Gilbert y Sullivan, bajo la direccion de Joseph Batten.

KZRM

Miercoles, Febrero 28
5:00 p. m.—Musica de baile, desde el Lyric Music House.
6:10 p. m.—Informaciones en castellano.
6:30 p. m.—Informaciones en ingles.
7:00 p. m.—Programa Studebaker—Manila Motor Company.
7:15 p. m.—'Ideal Contest' (Concurso de Bing Crosby).
7:30 p. m.—Repeticiones.
7:40 p. m.—'News Interpretation' por Irwin McNiece.
7:55 p. m.—'Princess Pat Beauty Hints'—Fred Stevens & Co.
8:00 p. m.—Programa de estudio, con Jessie Bello, Luz Flores y Rufy Trinidad.
8:15 p. m.—L. Everett Steamship Co., presenta un ameno programa de Nat Shilkret.
8:30 p. m.—Cotizaciones.
8:40 p. m.—Manila Radiolites.

KZEG

Miercoles, Febrero 28
2:00 p. m.—Tonalidades populares.
3:00 p. m.—Hora española.
4:00 p. m.—Programa sinfonico:
Egmont Overture, Beethoven
Por la the Philharmonic Symphony Orchestra of New York, Willem Mengelberg, director.
Symphony No. 4 in B flat Major—Beethoven
Por Pablo Casals Symphony Orchestra, Pablo Casals, director
Moonlight Sonata—Beethoven
Por Harold Bauer, pianista
Romance in F, Beethoven
Por Jacques Thibaud, violinista
"In Springtime," Overture, Goldmark
Por la Chicago Symphony Orchestra, Frederick Stock, director
6:00 p. m.—'Variedades.'
7:00 p. m.—Programa de estudio.
7:30 p. m.—Hora filipina.
8:00 p. m.—Musica de baile.
8:30 p. m.—Piezas maestras.
Leonore Overture No. 3, Beethoven
Por la San Francisco Symphony Orchestra, Alfred Hertz, director.
La Mere L'oye, Ravel
Por la Boston Symphony Orchestra, Serge Koussevitsky, director
The Queen of Sheba Ballet Music, Goldmark
Por la Chicago Symphony Orchestra, Frederick Stock, director
Petrouchka Suite, Strawinsky
Por la Boston Symphony Orchestra.

ELITE
HOY
Rosa del Rosario—Jose Padilla Jr.
"MAG-INANG MAHIRAP"
Pelicula Hablada en Tagalog
Lunes: "HELLO SISTER"

UNIVERSITY
HOY
"FAST and LOOSE"
con Ed Wynn
Funciones: 1, 3, 5, 7, 9
Viernes: "LADY FOR A DAY"

SAVOY
En el Lienzo
"BABY FACE"
con Barbara Stanwyck y
"PUBLIC ENEMY"
con James Cagney
En la Escena
"Lou" Salvador
presenta a los
"MERRY-MAKERS"
en 12 Actos de Vaudeville

RADIO
EMPEZANDO HOY—10 a. m.
Hasta 4 p. m.—20c y 40c
Despues de 4 p. m.—30c y 50c
"SALLY of the SUBWAY"
con Dorothy Revier, Jack Mulhall, Blanche Mehaffey
Caricatura—Comedia
En breve: John Barrymore "A BILL OF DIVORCEMENT"

LYRIC THEATRE
ULTIMO DIA — ULTIMO DIA
10—11:50—1:40—3:30—5:20—7:10 y 9:00 p. m.
...LE URGIMOS QUE vea la pelicula que ha sido la sensacion de la semana... es una pelicula que debe ver toda mujer... EL INSTINTO DE LA MATERNIDAD es su tema... producira un efecto que se introducira entre los fibras de su corazon aunque tambien no podra menos de hacer entrever sonrisas entre sus lagrimas...

DOROTHEA WIECK en
"CRADLE SONG"
su primera pelicula de produccion americana—es Paramount
ATRACCIONES ADICIONALES
PARAMOUNT NEWS REEL
"KENNEL KINGS"—A Grantland Rice Sportlights
"A BUNDLE OF BLUES"—con Duke Ellington y su celebre orquesta.

GRAND THEATRE
ULTIMOS 2 DIAS
Primera Función: 10 A. M.
Después: 11:50, 1:40, 3:30, 5:20, 7:10 y 9:00 p. m.
Los artistas que le entusiasmaran!
Lionel Barrymore
Alice Brady
en
SHOULD LADIES BEHAVE?
Un Drama de Amor

ATRACCIONES ADICIONALES:
"Chalk UP"—"Sports Champions"
—"Barbados to Trinidad"
Revista de Viajes

TIVOLI
CAMBIO DE PROGRAMA
HOY
"Love Honor and Oh-Baby"
con
SLIM SUMMERVILLE y ZAZU PITTS
y
"PERILS OF PAULINE"
Episodios 9 y 10
con
EVELYN KNAPP
PAT O'MALLEY
UNA MERKEL
WILLIAM DESMOND

GAIETY
Ultimo Dia
"MIDNIGHT MARY"
Loretta Young—Ricardo Cortez
Tambien
"SNEAK EASILY"
Thelma Todd—Zazu Pits
Funciones: 3—5—7—9 p. m.

IDEAL THEATRE OF STARS
ULTIMO DIA!
10 A. M., 11:50, 1:40, 3:30, 5:20, 7:10 y 9:00 P. M.
Dos grandes estrellas en un argumento de la vida marital tan realistico que lastima, tan fascinador que nunca lo olvidará Ud.!
HELEN HAYES
ROBERT MONTGOMERY
IN Another Language
M-G-M TECNICOLOR
"HOLLYWOOD PREMIERE"
Cantos y Bailes

FOX
HOY
PRIMERA FUNCION 11:00 A. M.
HOY
DESPUES: 1—3—5—7—9:00 P. M.
JOHN KRIMSKY AND GIFFORD COCHRAN present
PAUL ROBESON

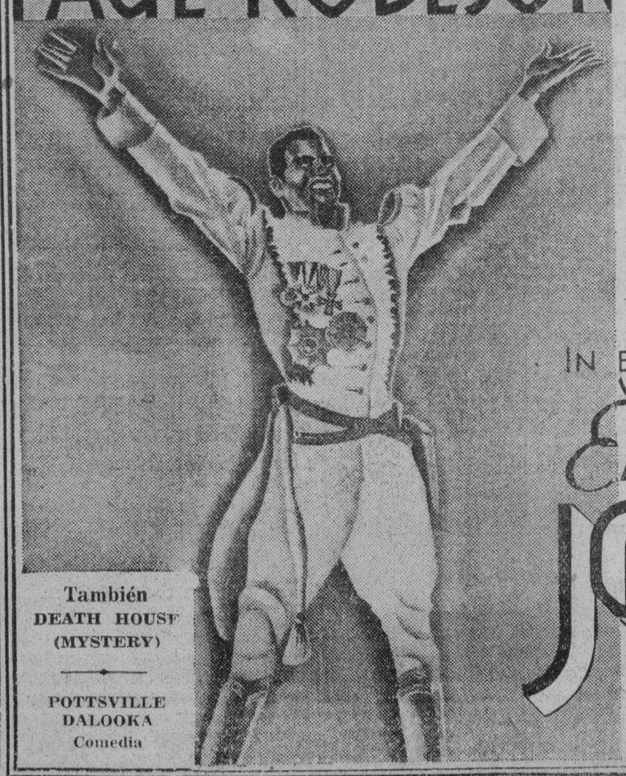

De los antros de Harlem a Emperador!
Subió... de mozo de Pullman a un gran enamorador de bellas criollas!
Bajo... de asesino a carne de presidio... y volvio a subir a emperador de un país donde el latigo y la maldición imperaban... y por último bajo hacia su perdición!
IN EUGENE O'NEILL'S amazing story of
Emperor JONES
with Dudley Digges
Released Thru United Artists
También DEATH HOUSE (MYSTERY)
POTTSVILLE DALOOKA Comedia

EN FEBRERO EL
LYRIC THEATRE
Le Proporciono
PELICULAS MUSICALES
"Too Much Harmony"
"Take A Chance"
ROMANTICAS
"The Way To Love"
BELLEZA
"Cradle Song"
Y AHORA
EMPEZANDO MAÑANA A LAS 10 A. M.
Presentaremos la encantadora comedia
"BY CANDLELIGHT"
Película Universal
Sofistica? Si!
Picaruela? Un Poquito!
Argumento? Bueno!
Se lo aseguramos!
En fin... Una pelicula que le entretendra y que vale la pena de verla

La deliciosa comedia dramática de situaciones jocosas—en las que un mayordomo y una moza y un caballero y una dama cada uno cree que esta haciendo el amor a alguién!
BY CANDLELIGHT
with
ELISSA LANDI
PAUL LUKAS
Nils Asther

M.E.C.D. 2016

'GOLD DIGGERS DE 1933' EN EL METROPOLITAN

Radioso despliegue de belleza en una cinta que se estrena hoy

La verdadera belleza femenina es cosa más rara del mundo. En comparación, el oro, los diamantes y el tan codiciado platino están precios de bagatela. Esta es la opinión del empresario Busby Berkeley, encargado de la parte coreográfica de la gran película del título "Gold Diggers of 1933".

Para poder apreciar mejor las armoniosas líneas de la escultura femenina es necesario conocer mucho del arte, de la estética y de la belleza natural de las cosas, según el empresario Busby Berkeley. Conocedor de la belleza femenina, de acuerdo con este famoso director esceneógrafo, es conocer lo más bello de la naturaleza.

Los directores de la superproducción de la Warner Bros, en su afán de presentar ante el público un verdadero despliegue de mujeres bellas, ha tenido que vencer verdaderos obstáculos; hallar y escoger a jóvenes que por su línea y sus acciones resulten a la vista del más exigente. Rara es la estrella o la corista de "Gold Diggers of 1933" que no tenga proporciones iguales sino parecidas a la famosa Venus de Milo.

El director de bailes Barkeley, antes de lograr su cometido hubo de celebrar una serie de concursos de belleza en los salones de la Warner Bros., en Hollywood. También tuvo que llevar a cabo un certamen de belleza en las principales ciudades en el sur del estado de California, lugar de más bellas.

Un total de cinco mil aspirantes al coro de bellezas de la grandiosa producción se presentaron ante el Director Berkeley y de estas solamente ochenta fueron finalmente escogidas para el papel. También recibió proposiciones por correo de más de diez mil jóvenes de todas partes de Estados Unidos y Sur América.

Además de las ochenta beldades que trabajaron en el coro, otras doscientas forman parte del núcleo de "extras" que dan la debida atmósfera de un verdadero paraiso de mujeres a "Gold Diggers of 1933".

Cleopatra, Lucrecia Borgia, Catalina de Rusia y otras grandes aventureras de la historia perseguían el mismo fin y tenían análoga pasión por el dinero, las joyas y los trajes lujosos. También las jóvenes del teatro se asemejan en gran parte a sus históricas hermanas.

Y que mujer no adora las joyas, los vestidos lujosos y el dinero?

En el año 500 A. C. (antes de la crisis), una niña llamada Phryne, según los cronistas de aquel tiempo, inició el "desenvolvimiento económico de sus amigos". Aquí, dice la anécdota, comenzó la mujer a vivir del hombre por medio de sus primeros encantos, y aquí, según cuentan, empesó el sexo fuerte a sentirse débil.

Más tarde vino Cleopatra. Como protagonista, hagamos si vale la expresión, hablar a nuestro amigo Marco Antonio. Y para mejor información saquemos al insigne romano Julio Cesar de testigo, y hagamosle narrar la historia de la mujer que fué la causa de la caida de un imperio y de la derrota de todo un ejército.

Lucrecia Borgia, sembró el terror y la muerte con sus libaciones venenosas. Pero más letales aun que su veneno eran los encantos de su mirada y de su cuerpo. Lucrecia, como sus hermanas anteriores, también logró el cautiverio del hombre.

Y viene la Catalina más famosa de los siglos. Catalina de Rusia. Mujer encantadora, mujer de hielo y fuego al mismo tiempo, mujer sin conciencia. Esta fué quien descuajó las bases de un imperio para llevar a feliz término sus pasiones por el oro y los honores.

En pleno siglo XX, las mujeres siguen siendo mujeres. "Las Gold Diggers" del siglo siguen sacando provecho de sus encantos. Siguen "esquilmando" al fuerte de la es-

(Continua en la Pág. 12)

Horas de Función en el Metropolitano

Para la información del público en general, la gerencia del Teatro Metropolitano anuncia que la primera función de la superproducción "Gold Diggers of 1933" de la Warner Brothers que se estrena hoy miércoles 28 de los corrientes, comenzó a la 1:00 en punto de la tarde.

Las siguientes funciones serán a las 3:00 p. m., 5:00 p. m., 7:00 p. m., y 9:00 p. m. Autos, a las 11:00 p. m.

Se cobran precios populares.

Escuchad Estas Grandes Canciones—

"Pettin' in the Park"
"Shadow Waltz"
"Remember My Forgotten Man"
"The Gold Diggers' Song"
"I've Got To Sing a Torch Song"

Gozad De Estos Grandiosos Espectaculos—

"The Parade of the Gold Diggers"
"The Stairway to the Stars"
"The Flower Garden of Girls"
"The Ballet of the Snows"
"The Dance of the Singing Violins"
"The Pageant of the Forgotten Man"

Thrill to the Charms of the World's Most Beautiful Girls in—

HOY
Primera Función
1:00 P. M.

METROPOLITAN

HOY
Despues 3—5—7 y
9:00 P. M.

WARREN WILLIAM
ALINE MacMAHON
JOAN BLONDELL
DICK POWELL
GUY KIBBEE
GINGER ROGERS
NED SPARKS
and that adorable girl who stole the show in "42nd Street"
RUBY KEELER

Nuestra absoluta garantía va para aquell os que estén ansiosos de ver otro espectáculo tan sensacional como "42nd Street"! Volvereis a ver a las mismas Estrellas y Hermosuras vistas en "42nd Street", co n muchas otras más.

Dirigida por MERVYN LEROY con los mismos creadores, compositores, técnicos, artistas y creadores de bailes que os ha ofrendado "42nd Street".

Una Película Warner Bros.

M.E.C.D. 2016

ANUNCIOS Clasificados

FINCAS

CAPITAL

₱30,000.00 para hipotecas sobre fincas en Manila. Preferible sitio comercial.

G. M. BILOG
Bienes Raices
837 Tayuman Tel. 2-80-49
(28-feb.-34)

SE VENDE.—Una casa con 2 dormitorios en San Juan, con 706 m. c. de terreno en una excelente vecindad a mitad de costo aproximadamente. Hay medio de trasporte cercano. Solamente ₱40 al mes o ₱31 al mes el primer año. Una ganga excepcional. P. O. Box 2261.
(27-feb.-h.n.a.)

FOULTRY HILLS

₱15.70 al mes comprara para Ud. un lote ideal de 15,700 m. c. en POULTRY HILLS, donde puede disfrutar de una verdadera vida de campo, criando gallinas, cerdos y otros animales. En POULTRY HILLS disfrutara de un clima agradable durante todo el año y encontrara sitios pintorescos para jiras, como también varios riachuelos muy apropiados para nadar. POULTRY HILLS solo dista 35 minutos de Manila y es accesible por P0.30 en un servicio regular de autobuses de la Halili Transit. Para mas informaciones dirijase a Gregorio Araneta Inc. Insular Life Bldg. Tel. 2-14-57.
(23-26-28-feb.-34)

SE VENDE.—
El "cottage" de la propiedad de la Manila Railroad Company situado en el South Drive en Baguio, con sala y comedor, chimenea francesa (fire place), cuatro (4) dormitorios, dos (2) baños, veranda detras, cocina y un cuarto para criados en el piso principal y cinco (5) dormitorios, un baño y dos despensas en el piso de arriba. Hay un garage de dos pisos separado para tres coches con dependencia para los choferes y una despensa. El solar mide 9,102 m. c.
La propiedad puede ser inspeccionada en compañía del Superintendente de la Benguet Auto Line mediante solicitud a él y cualquier otra información puede obtenerse del "Right-of-Way Agent", Depto. de Ingenieria, Manila Railroad Co., Calle Azcarraga, Manila.
(23 al 28-feb.-34)

MISCELANEA

SE VENDE.—Una nevera, juego para comedor, cómoda de narra y tocador, adornos y cuadros. Acuda por las tardes al 1230 F. B. Harrison.
(27-28-feb.-34)

VENTA ESPECIAL PRECIO DE INVENTARIO PARA ESTE MES SOLAMENTE

Cama sencilla con Colchon	₱12.00
Cama Tres Cuartas con Colchon	25.00
Cama Matrimonial y Colchon	35.00
Colchones de Kapok desde	8.00
Cunas para Niños desde	10.00

Por cada ₱20.00 de compra un Ticket de Sweepstake de Regalo.
B. R. DE LEON & COMPANY
698 Rizal Ave. Tel. 2-18-77
Sucursal 296-298 A. Mabini
Se Necesitan Agentes en Provincias.
(14-15-17-19-28-feb.-34)

SE VENDEN.—Una mesa escritorio Gibson grande, una caja registradora, una máquina para calcular "Lyppsia", checkmeter para cheques y un roneo. 255 Legarda.
(28-feb.-34)

AVISOS

Manila, 17 de Febrero de 1934.
A Quien Concierna:
El firmante por la presente anuncia su intencion de dirigir una instancia a la Oficina del Ingeniero de la Ciudad en o hacia el 28 de Febrero, 1934, para solicitar permiso para trasladar su motor electrico de 2 c. de f. para tostar cafe del 391 Echague al 214 Muelle de la Quinta, distrito de Quiapo, Manila.
AH GONG SONS & CO.
(17 al 28-feb.-34)

AVISO

Por la presente se anuncia que la firma social CHASTEK & GARCIA, 123 Crystal Arcade, se disuelve con efectividad este dia, Febrero 27. Los insfrascritos no seran responsables por cualesquiera transacciones, deudas u obligaciones que en adelante se registren o contraigan en nombre de CHASTEK & GARCIA por cualquiera de los Consocios.
(Fdos.) J. W. CHASTEK
Z. GARCIA
(27-28-1-mzo.)

SE NECESITA

SE NECESITAN.—Planchadoras para Vestidos de Bebé. Razón: Eastern Isles Import Corporation, 92 Balmes.
(7-feb.-h.n.a.)

SE NECESITA.—Una niñera filipina que hable el castellano y quiera ir al extranjero de vacaciones con una familia. Dirigirse: 611 A. Mabini.
(26-feb.-h.n.a.)

SE ALQUILAN

SE ALQUILA.—Para el 25 de Marzo próximo la hermosa casa No. 940 M. H. del Pilar (Malate) con un hermoso jardín y todas las conveniencias modernas. Razón: Sr. P. R. Hidalgo, 677-685 Tanduay. Tel. 2-62-78.
(28-feb.-34)

SE ALQUILA.—Una casa con todas las conveniencias modernas en la calle San Gregorio No. 439, Paco, con buena vecindad. Se puede alquilar los altos o los bajos independientemente. Razón: 221 San Gregorio, Paco. Tel. 5-51-12.
(28-feb.-34)

SE ALQUILAN—
Accesorias en la calle Juan Luna de P30 a P45 al mes.
El apartment 217 Nebraska, situado cerca del Ateneo de Manila y la Univ. de Filipinas, por P50 al mes.
El apartment 406 Arkansas, situado tambien cerca del Ateneo de Manila y la Univ. de Filipinas, por P70 al mes.
La casa 323 San Rafael, por P90 al mes.
La casa 311 San Antonio, Paco, por P65 al mes.
La casa 232 Dominga, situada cerca de los Colegios La Salle y Sta. Escolastica, por P100 al mes.
El chalet 415 San Gregorio, Paco, con un terreno grande, por P95 al mes.
Daran razon: Gregorio Araneta Inc., Tel. 2-14-57, Insular Life Bldg.
(21-24-28-3 mzo.-34)

HEREDEROS DE GONZALO TUASON Y PATIÑO
Oficina: 596 Taft Ave., Manila
SE ALQUILAN:
2 accesorias Nos. 667 y 669 Legarda a P45.00
Una casa No. 63 Cabildo por P90.00
5 Accesorias Nos. 147, 149 y 151 Rosario a P125.00—184 y 190 Rosario a P160.00
2 Tiendas Plaza Moraga No. 2—P125.00 Plaza Moraga No. 4—P100.00 (Tuason Bldg.)
1 Tienda 127 Magallanes (bajos) por P90.00
1 Tienda 73 M. H. del Pilar por P60.00
Los altos de las casas No. 24 y 26 L. Guerrero a P25.00
2 puertas Nos. 286 y 288 Cabildo a P30.00
Informaran Telefono 5-66-15
8:00—12:00 a. m., 2:30—5:00 p. m.
(17-feb.-mier.-h.n.a.)

AUTOMOVILES

SE VENDE.—Un Packard Limousine de 7 pasajeros, en excelentes condiciones. Costo P8,500. Precio solamente P2,500 o se cambiara con Sedan bueno de 5 pasajeros en iguales condiciones. Una oportunidad realmente rara, si desea un buen coche refinado. P. O. Box 2261.
(28-feb.-h.n.a.)

SE VENDE. — Un PACKARD SEDAN en excelentes condiciones. J. Bayot, 811 Vermont, Teléfono 5-77-88.
(16-feb.-h.n.a.)

SE VENDE.—Un cupe Packard Convertible modelo reciente, 4 pasajeros, gris con adorno negro, ruedas de disco; el cupe mas elegante en Filipinas. Precio ₱2,500. Razón: Houston Rubber Co., 548 Ave. Rizal. Teléfono 2-21-22
(20-23-26-28-feb.-34)

EXTRAVIO DE QUEDAN DE AZUCAR

A QUIEN CORRESPONDA:
Dña. Maria Estrada, tenedora del Quedan No. 3654 de esta Compañia, expedido el dia 11 de Febrero de 1934, por OCHENTA Y SIETE (87) Picos de azúcar, ha anunciado a esta Compañia el extravio de dicho Quedan y ha solicitado la expedición de otro en su lugar.
Lo que se notifica al público en general a los efectos consiguientes.
CENTRAL LUZON MILLING COMPANY, INC.
Secretaria.
(28-feb.-34)

UN PESO DIARIO
—añade a otro vendedor a su fuerza vendedora —Todos leen los ANUNCIOS CLASIFICADOS en el—
MANILA BULLETIN
Evangelista y Raon
BASTA CON LLAMAR AL
TEL. 2-11-02
(5)

Pasajeros que llegan y salen

Por el PRRESIDENT GRANT, para Hongkong: R. Grimm, Sra. de Rafael Ramos, Srta. Adelina Reynes, George Marseille, J. W. Platt, Mrs. J. W. Platt, Miss G. Schwab, R. Allix, Mrs. R. Aallix, Toyohiko Kagawa, Kiyosumi Ogawa, F. Corden Lesa, Sra. de F. Corden Lesa, Miss Mary Siraka, T. M. West, Miss Helen F. Topping, Ten. J. H. Forbes, P. Balduz, K. Jethmol, M. Boncan, Walker G. Adams y Miss M. C. Bryne.
Para Shanghai: C. D. Evans, H. K. Murphy, G M. Thomas, Mrs. W. Hosken, Srta. E. M. Collaco, R. E. Lewis y Mrs. R. E. Lefis.
Para Kobe: Ten O. B. Beasley y Mrs. O. B. Beasley.
Para Yokohama: W. C. Asen.
Para Seattle: T. A. Cressey, Dr. Geo. S. Cunningham, Mrs. Geo. S. Cunningham y el niño A. Cunningham.

ESTADOS UNIDOS DE AMERICA
ISLAS FILIPINAS
JUZGADO DE PRIMERA INSTANCIA DE RIZAL
10.o DISTRITO JUDICIAL

Intestado de los bienes del finado Sr. J. A. SALCHER
J. SCHULZE, Solicitante

Causa Civil 5634

Por la presente se avisa que el que suscribe vendera al mejor postor, al por mayor o por lotes
Automoviles
Maquinaria
Materiales de construccion
Herramientas e Implementos
de la propiedad del finado Sr. J. A. Salcher (The International Construction Works, Inc.) almacenados en

863 F. B. Harrison, Pasay
Puede hacerse una inspeccion ocular, diariamente, de 8 a. m. a 5 p. m.
Todas las ofertas deben estar selladas y sometidas al administrador que suscribe c/o Consulado Aleman, 3.er piso, Insular Life Bldg., Manila.
Se reserva el derecho de rechazar cualquiera o todas las ofertas.
Para mas pormenores dirijanse a

F. FISCHER,
Administrador de los bienes del finado Sr. J. A. Salcher c/o Consulado Aleman, Manila.
(28—mzd. 7-14—34)

UNITED STATES OF AMERICA
THE GOVERNMENT OF THE PHILIPPINE ISLANDS
MANILA

BEFORE THE PUBLIC SERVICE COMMISSION

MANILA RAILROAD COMPANY and the A. L. AMMEN TRANSPORTATION CO., Applicants.

Application for the approval of the sale and transfer of the auto-truck business of the former in favor of the latter.

Case No. 38890

ORDER

Pursuant to the provisions of subsection (h) of section 16 of Act 3108 as amended, the Manila Railroad Company and the A. L. Ammen Transportation Co., have filed with this Commission on February 7, 1934, an application for the ap-

50,000 PASTILLAS GRANDES DE

JABON RADIO, cada 3 pastillas	0.20
MOSQUITEROS HECHOS, desde	1.00 uno
ZAPATOS AMERICANOS DE GOMA CON TACONES	0.80 par
CINTURONES DE CUERO	0.20 uno
SOMBREROS DE PAJA ITALIANA PARA NIÑOS	0.25 "
CAMISAS MADRAS, BUENA TELA	0.70 "
CAMISAS DE LANA	1.90 "
CORTES DE TAPIZ Y PAÑO, SATEN RAYADO 1.9 MET.	1.00 corte
CORTES DE CAMISA TRIPOLI CELANESE, 2½ MET.	0.95 "
AMERICAN CREPE ANCHO 1.a CALIDAD	1.10 met.
SPANISH CREPE	0.75 "
SHANGHAI CREPE	0.65 "
MARBLE CREPE	0.60 "
SEDA BARONETTE	0.35 "
SEDA RADIO RAYADA	0.35 "
CELANESE LISO	0.25 "
TRAJES PARA HOMBRES, como Bengalina, "Soccorex," Lana Minerva, Alpaca, Hilo Irlandes, desde	2.80 uno

Y otros muchos articulos demasiado muchos de enumerar, a precios de ganga.

Juan Ysmael & Co., Inc.
348 Echague Tel. 2-77-25

Dr. C. Limkako
Ex-Medico Clinico de la Colonia Leprosa de Culion
MEDICINA GENERAL Y ENFERMEDADES DE LA PIEL
Consulta: 8 a 12 a. m.—2 a 4 p. m.
Consultorio: No. 12 Santiago de Vera Tondo, Manila—Tel. 4-85-45

YCO-Ex
para fachadas de concreto, una de las mejores pinturas para cemento que Ud. puede comprar.
16 matices diferentes incluyendo blanco.
Oiga los Lunes
A las 7:45 p. m. el PROGRAMA YCO en la Estación KZRM

NOTAS MARITIMAS

DE ALTA MAR E INTERINSULAR

BARCOS DE ALTURA

El vapor WAALKERK es esperado mañana procedente de Japon, Shanghai y Hongkong, con pasajeros y cargamento.

Esta tarde zarpara del Pier 7 el transpacifico PRESIDENT GRANT con rumbo a Seattle y Victoria via puertos de China y Japon.

El vapor AGAPENOR es esperado este dia de Japon y sera despachado mañana para Tripoli, Havre, Liverpool, Londres y Glasgow, via Ctbu, Singapor y Suez.

Procedente de Nueva York y Hampton Roads via Panama y Los Angeles, el vapor THURLAND CATLE es esperado este dia.

El vapor GENERAL SHERMAN es esperado el dia 6 procedente de Portland via Japon y China.

UNITED STATES OF AMERICA
GOVERNMENT OF THE PHILIPPINES ISLANDS
MANILA

Before the Public Service Commission

FRANCISCO AVILLA
Applicant.
Application for a certificate of pub-

proval of the sale and transfer of the auto-truck business of the former in favor of the latter together with all the rights and privileges acquired by the vendor by virtue of the authority issued in Case No. 25352 approving the sale to the said vendor of the auto-truck business of Antero Madrigal authorized him in Case No. 17580 as amended by Case No. 19098, covering the operation of the said auto-truck service between Pasacao and Pamplona, all in the province of Camarines Sur. Included in this sale are two auto-trucks (one Dodge Brothers and one Ford) in consideration of the sum of One Thousand Seven Hundred (P1,700.00) Pesos and other good and sufficient considerations.
After due consideration, the Commission believes that the sale and transfer above mentioned may be, and the same is hereby PROVISIONALLY APPROVED without prejudice to any action which the Commission may take in case any protest is filed against same on or before March 24, 1934, and on the understanding that the transferee, the A. L. Ammen Transportation Co., assumes the responsibility in the operation of the said autotruck service in accordance with the conditions of the certificate of public convenience issued in Case No. 17580 as amended by Case No. 19098.
The applicants are hereby ordered to publish this order twice either in THE TRIBUNE or LA VANGUARDIA, at least 15 days prior to March 24 1934, and to submit to this Commission not later than the same date, the affidavit of the manager of the newspaper wherein this order has been published as evidence of such publication. The applicant-vendor, the Manila Railroad Company, is hereby required to submit to this Commission not later than the aforementioned date, a statement of its capital investment accomplished in the form herewith attached. Failure to comply with any requirement provided in this order will be sufficient ground for the immediate dismissal of this case and the withdrawal of the provisional authority granted herein. Upon the expiration of the time fixed to file any protest, bring this case up anew for final determination.
This order takes effect on the date hereof.
Entered, Manila, February 24, 1934.
LUIS P. TORRES
(Judge, Court of First Instance)
Commissioner
Certified Correct:
(Sgd.) ROBERTO REGALA
Secretary
(28—mzd. 1—34)

BARCOS DE CABOTAJE

El vapor POLILLO saldra esta tarde para Mangarin, Coron, Culion, Cuyo y otros puertos, con pasajeros y cargamento.

Esta tarde levara anclas el vapor ILOILO para Romblon, Iloilo y Pulupandan, con pasajeros y cargamento.

Mañana por la noche saldra el vapor KINAU para Cebu, Gais, Dumaguete, Zamboanga, Cotabato y Jolo.

El vapor REGULUS es esperado este dia de Port Lamon, Surigao, Guian, Borongan y Rio Guinobatan.

El vapor PANAY zarpo esta mañona pora Cebu, Misamis e Iligan, llevando pasajeros p cargamento.

UNITED STATES OF AMERICA
THE GOVERNMENT OF THE PHILIPPINE ISLANDS
MANILA

BEFORE THE PUBLIC SERVICE COMMISSION

Case No. 38464

MIRASOL ELECTRIC PLANT
Applicant.

Application for a certificate of public necessity and convenience to install, maintain and operate an electric light plant in

lic convenience for the operation of a PU automobile service

Case No. 38630

ORDER

Pursuant to the provisions of subsection (i) of section 15 of Act No. 3108 (The Public Service Commission Act), as amended, *Francisco Avilla* of Naic Cavite, filed with this Commission on January 18, 1934 an application for a certificate of public convenience for the operation of a PU automobile service within the provinces of Cavite Laguna, Rizal and the City of Manila.
The said application is hereby set for hearing on March 19, 1934, at 9:00 a.m., at the offices of this Commission, 86 Sta. Potenciana, Intramuros, Manila and all persons opposing the approval of the same should file written protests with this Commission on or before the above date and appear at the hearing with such evidence as may be deemed proper in the premises.
The applicant is hereby ordered to appear either personally or through a duly authorized representative at the hearing to show that the approval of said application will promote the public interests in a proper and suitable manner as required by law.
The applicant is further ordered to publish this order once a week for two consecutive weeks in two different newspapers of general circulation, provided that the last publication should be ten (10) days prior to the day of the hearing and to file with this Commission on the day of the hearing the affidavit of the manager of the newspapers concerned showing that such publication was duly made.
The applicant is warned that no motion for continuance or for the taking of depositions will be acted upon unless the motion is accompanied by proof that the operators affected by this application have been notified in the manner above provided, and that failure to comply with any of the requirements of this Order will be sufficient ground for the dismissal of this application
Entered, Manila, Feb 14, 1934
(Sgd.) ALEX. REYES
(Judge, Court of 1st Instance)
Associate Commissioner.
Copy furnished:
Mr. Francisco Avilla
Naic, Cavite
Certified correct:
(Sgd.) PABLO G. SANTOS
Deputy Secretary
(21-28-feb.-34)

SU COCHE!

Anda retrasado...? produce rechinidos...? funciona defectuosamente...? no tienen flexibilidad los muelles?... es

dificil manejar el volante...? estan los frenos mal ajustados?

Permitanos atender su coche.

Notara Ud. inmediatamente la diferencia!

SUPER SERVICE STATION
Frente a la Luneta Teléfono 2-11-31

Precios en el mercado de Manila

De Mañeru & Co., Inc.

Miercoles, 28 de Febrero de 1934

COPRA:	Precio por 100 K.
Corriente	2.50—
Buen Corriente	3.10—
Semi-resecado	3.30—
Resecado	3.50—

ABACA: Precio por pico	
Grado AB	P15.00—
" CD	13.00—
" E	11.25—
" F	10.25—
" G	5.75—
" H	5.00—
" I	7.25—
" J-1	6.00—
" S-2	7.00—
" S-3	6.00—
AS — J-2	5.25—
" K	4.75—
" L-1	4.25—
" L-2	3.75—
" M-1	4.25—
" M-2	3.75—
" DL	3.50—
" DM	3.25—

Precio por fardo	
Ovile 1	8.50—
" 2	7.50—
" 3	6.50—
Damage 1	10.00—
" 2	9.00—
" 3	6.25—
" 4	5.00—
Tow 1	6.00—
" 2	5.25—
" 3	4.50—
Canton No. 1	6.50—
" " 2	6.00—
" " 3	5.50—
" " 4	4.75—
Manila Maguey No. 1	P
" 2	8.50—
" 3	8.25—
" 4	8.00—
Surtido	8.25—

OBSERVACIONES
Mercado de Copra—Declinando.
Id. de Abaca—Quieto.
Id. de O. T. Y.—id.
Id. de Canton—Quieto
Id. de Maguey—Quieto

EXISTENCIA DE GANADO

Febrero 27

Dia anterior	216
Arribos	16
Sacrificados	86
Muertos	Ninguno
Reexpedidos	Ninguno
Restan	147

Rigoletto brinda...

(Continuación de la pág. 5)

Belloti, en el papel de Duque de de la primera escena del primer acto la emision de su juicio definitivo materializado en expontaneas aplausos resonantes.
Ya en la segunda escena del 2.o acto, el publico estaba bien predispuesto, ganado de la mano por los interpretes de la obra. Aparecen Rigoletto y Sparafucile a Bravo (con Henry Mueller, un buen bajo cantante por interprete); luego, Rigoletto regala a su auditorio con las notas del famoso monologo "Parisiamo", y, por ultimo, la sala libre, al fin, de espectacion, estalla en aplausos, en legitimo homenaje a "Gilda", (Mercedes Matias"), primero, en su tierno duo con Rigoletto; despues en el otro duo idilico con el Duque de Mantua y, para broche, en el aria de prueba "Caro Nome". Aqui, en efecto, la Mercedes, cantando, reveló, con el timbre y las inflexiones de su voz de coloratura, ser una cantante de reputada escuela de maestros a la vez que maestra con trabajosa escuela de alumnos. Ella supo salvar con los meritos de su escuela de maestros de canto las dificultades de su escuela de alumnos de idem.
El tercer acto puso de relieve o otros nuevos elementos de arte teatral y son, ademas de Mercedes Carrion en "Giovanna", el citado Henry Mueller en "Ssparafucile" y Magdalena de Zamora en "Maddalena". Mueller en el famoso cuarteto, y la Zamora, mezzo-soprano, en el terceto final con Mercedes Matias y Adolfo Belloti, de subido matiz dramatico, se revelaron como bella promesa del teatro de opera.
Enhorabuena a los interpretes de "Rigoletto", a las patrocinadoras de la funcion, la Asociacion Musical de Filipinas y la Sra. de Valdes (B.J.) y, sobre todo, al publico que desde anoche, tiene consagradas dos propias organizaciones operaticas, ambas meritorios, la interprete de "Rigoletto" y la que habia venido interpretando "Aida", "Traviata", "Cavalleria Rusticana" y "Lucia di Lamermoor". El publico de las Islas no podria agradecer bastante la devocion, los esfuerzos, las penalidades, los sacrificios que se han impuesto todos estos devotos del arte para brindarle buenas audiciones de opera, de opera clasica con elementos propios, por añadidura.

Binalbagan, Negros Occidental.

ORDER

Pursuant to the provisions of section 22 of Act 3108 as amended. The Mirasol Electric Plant has filed with this Commission on January 4, 1934 an application for a certificate of public necessity and convenience to install, maintain and operate an electric plant in Binalbagan, province of Negros Occidental.
This application will be called for hearing on FRIDAY, MARCH 16, 1934 at 9:00 a. m. at the offices of this Commission, at No. 86 Calle Sta. Potenciana, Manila, and all persons opposing the granting of the same should file written protests on or before the above date and appear at the hearing with such evidence as may be deemed proper in the premises.
The applicant is hereby ordered to appear personally or thru a duly authorized representative to show that the operation above described will promote public convenience in a proper and suitable manner as required by the provisions of Act 3108 as amended.
The applicant is hereby ordered to publish this order in either one English or Spanish newspaper of general circulation in the Philippine Islands, twice ten days prior to the date of the hearing and to submit at the hearing the affidavit of the publisher to show compliance with this order.
The applicant is hereby required to submit at the hearing a plan of the Municipality of Binalbagan, Negros Occidental, showing the location of the poles and their sizes, duly approved by the Municipal Council of Binalbagan, Negros Occidental and the District Engineer of Negros Occ.; a plan of the power plant showing the distribution of the machineries; estimated cost of operation; capital invested; estimated number of subscribers; number of houses within the radius of operation; list of personnel and their salaries.
ENTERED, Manila, February 24, 1934.
VICENTE DE VERA
(Judge of 1st Instance)
Acting Commissioner
Certified Correct:
ROBERTO REGALA
Secretary
Public Service Commission
(Feb. 28-1 mzo.)

VALORES Y ACCIONES

MIERCOLES, 28 DE FEBRERO, 1934

DE FRANCISCO REYES

Plaza Moraga, No. 20. Telefonos 22013 y 23449.

Miercoles, 28 de Febrero de 1934

ACCIONES	Vendedores	Compradores
MINAS:		
Antamok	.56	.54
Atok Gold	.09½	.08½
Baguio Gold Mining Co.	.37	.36
Balatoc Mining Company	P29.00	28.00
Benguet Consolidated Mining	31.00	29.50
Benguet Exploration Company	20.00	19.00
Big Wedge	.12	.10½
Equitable	.10	.07
Gold Creek	3.00	—
Gold River	.34	.32
Ipo	2.95	2.80
Itogon	—	4.60
Suyoc	.75	.65
BANCOS:		
Banco de las Islas Filipinas	100.00	—
Hongkong & Shanghai Banking Corporation	1.835	—
China Banking Corporation	50.00	45.00
Chartered Bank of India Aust. & China	£15.—	—
Peoples Bank and Trust Company	—	—

DEL MANILA STOCK EXCHANGE

Miercoles, 28 de Febrero de 1934

MINAS				
Ambassador	.06 V	—	—	—
Antamok G. M. C.	.56 V	.55	.54½	.55
Atok Central	.12 V	—	—	—
Atok Gold Ex.	.09½ V	.08½	.09	.09
Baguio G. M. C.	.37 V	.36	.37	—
Balatoc Mg. Co.	29.00 V	28.00	—	—
Benguet Consol.	30.00 V	—	30.00	30.00
Benguet Ex. Syn.	30.00 V	—	30.00	30.00
Benguet Gold.	—	.10	—	—
Big Wedge M. C.	.12 V	.11	.11	—
Demonstration	.11 V	.10	—	—
Equitable Ex. Co.	.09 V	—	—	—
Fortuna G. M. C.	.10 V	—	—	—
Gold Coin M. C.	90.00 V	—	—	—
Gold Creek M. C.	3.00 V	—	—	—
Golden Ea. M. C.	.85 V	.65	—	—
Gold River M. C.	.34 V	.32½	—	—
Goldwave Ex. Co.	.10 V	—	—	—
Ipo Gold Ms. Inc.	2.80 V	—	2.75	—
Itogon Mg. Co.	4.85 V	4.70	4.75	—
Madaymon M. E.	—	—	—	—
Midas Gold M. C.	—	—	—	—
Mindoro G. M. C.	.27 V	—	—	—
Mineral Res. Inc.	10½ V	—	—	—
Padcal Mines	2.50 V	—	—	—
Philip. Chromite.	.10 V	—	—	—
Placer Operating	5.00 V	—	—	—
Prosperity Placer	2.00 V	—	—	—
Salacot Mg. Co.	.14 V	.13½	.14	.14
Shevlin G. M. C.	4.40 V	4.00	—	—
Southern Cross	.50 V	.40	—	—
States Gr. M. C.	.10½	.09	—	—
Suyoc Consol.	.69 V	.65	.68	—
Suyoc Mines Inc.	—	—	—	—
United Paracale.	.15½ V	—	—	—
Universal Explo.	—	—	—	—
Virac Explo.	.21 V	—	.20	—
Zamboanga M. E.	.13½ V	—	—	—
San Mauricio	.15 V	—	—	—

TOTAL DE ACCIONES VENDIDAS
113,106
VALOR APROXIMADO
P58,780

BANCOS				
Bank of the P. I.	98.00 V	95.00	—	—
Chartered Bank	£15-27/32	—	—	—
China Bank	55.00 V	—	—	—
Hongkong Bank (Hk.)	—	—	—	—
Do. (Londres)	—	—	£132	—
Peoples Bank	—	—	—	—

AZUCAR				
Bacolod-Murcia	—	9.50	—	—
Bogo-Medellin Co.	15.00 V	—	—	—
Calamba Sugar (Com.)	—	—	—	—
Calamba S. (7% Pref.)	—	—	—	—
Cebu Sugar Co.	20.00 V	—	—	—
Central Azucarera Bais	—	530	—	—
Central Azu. La Carlota	—	140	—	—

Central Azur. Tarlac	—	115	—	—
Central Luzon Mil. Co.	—	100	—	—
Hawiian-Philip. Co.	—	—	—	—
Isabela Sugar Co.	—	—	—	—
Kabankalan Sugar Co.	—	—	—	—
La Carlota	—	—	—	—
Lopez Sugar Cent. Co.	—	—	—	—
Luzon Sug. Cent. Co.	20.00 V	—	—	—
Malabon Sugar Co.	—	—	—	—
Mt. Arayat Sugar Co.	—	40.00	—	—
North Negros Sugar Co.	—	—	—	—
Nva. Ecija Sugar Mills	—	—	—	—
Pamp. Sug. Dev. Co.	—	37.00	—	—
Pilar Sugar Central	135 V	115	—	—
San Carlos Milling Co.	—	—	—	—
Talisay-Silay Mil. Co.	—	12.50	—	—
Victoria Mil. Co. (Ord.)	—	100	—	—
Do. Mil. Co. (9% Pref.)	105	—	—	—
COMERCIAL & INDUSTRIAL				
Anakan Lumber Co.	—	—	—	—
Insular Drug Co.	7.75	—	—	—
El Hogar 7%	—	—	—	—
La Urbana Lib. "C" 7%	—	—	—	—
Metro. Theater "A"	50.00 V	—	—	—
Metro. Theater "B"	—	—	—	—
Peoples Mort. "A"	—	5.75 N	—	—
Do. Do. "B"	—	5.75 N	—	—
Do. Do. 7½% (Pref.)	—	17.50	—	—
Philippine Education (Ord.)	—	—	—	—
Do. Do. (Pref.)	40.00 V	—	—	—
Philippine Int. Corp.	60.00 V	—	—	—
San Miguel Brewery	—	—	—	—
Heacock's (Ord.)	—	—	—	—
COCONUTS				
Visayan Electric	—	—	—	—
Christensen Plt. (Com.)	—	—	—	—
Christensen Plt. (Pra.)	—	—	—	—
Pamplona Plt. Co. Inc.	60 V	—	—	—
Polo Coconut Plant Inc.	400 V	—	—	—
BONOS				
Asturias Sugar Central 8%	—	1000	—	—
Azucarera de Bais 8%	—	1000	—	—
Azucarera de Tarlac 8%	1005	1000	—	—
La Carlota 8%	—	1000	—	—
Manila Electric 5%	—	$950 N	—	—
North Negros 8%	—	—	—	—
Pilar Sugar 8%	—	—	—	—
Polo Plantation 10%	—	1000 N	—	—
University Building	—	100 N	—	—
SEGUROS				
Filipinas	—	5600	—	—
Insular Life	—	850	—	—
Philip. Guaranty	—	850	—	—
Union of Canton	—	$575	—	—

CAMBIOS DEL BANCO DE LAS ISLAS

Miercoles, 28 de Febrero de 1934

Bar., Bilbao y Madrid	A la vista	137.75
España Provincias	A la vista	138.25
España Pueblos	A la vista	138.75
Londres	A la vista	23—5/16
Londres	G.T.	23¼
N. Y. y S. Francisco	A la vista	199.50
N. Y. y S. Francisco	G.T.	200.00
Amoy	G.T.	70.75
Amsterdam	G.T.	73.00
Amberes	G.T.	204.25
Bangkok	G.T.	103.75
Batavia	G.T.	72.75
Bombay	G.T.	128.25
Hamburgo	G.T.	123.75
Hongkong	G.T.	78.50
Kobe	G.T.	60.75
Milan	G.T.	560.00
Paris	G.T.	745.00
Peiping y Tientsin	G.T.	71.50
Saigon	G.T.	134.75
Shanghai	G.T.	70.75
Singapur	G.T.	121.75
Sidney	G.T.	28⅝
Vancouver	G.T.	204.00
Wellington	G.T.	28¼
Zurich	G.T.	150.25

TIPO DE COMPRA

Barcelona	A la vista	131.50
Kobe	60 d/s L/C	58.25
Londres	A la vista	24-7/16
Londres	90 d/s L/C	24-11/16
N. Y. y S. Francisco	A la vista	197.50
N. Y. y S. Francisco	60 d/s L/C	196.25
TIPO DE COMPRA:		
Nueva York	G.T.	506.75
Nueva York	G.T.	507.50
ORO EN BARRA:		
Nueva York	1 Oz.	35.00
Londres	1 Oz.	Unquoted
PLATA EN BARRA:		
Nueva York	1 Oz.	0.46⅜
Londres	1 Oz.	20-3/16

CAMBIOS DE MIGUEL PUJALTE

Miercoles, 28 de Febrero de 1934

Londres	20—3/16	20¼
Nueva York	45¾	
LONDRES—Teleg.	1/11½	P10.2128
a la vista	1/11½	10.2128
N. YORK—Teleg.	½% pr.	
a la vista	¼% pr.	
FRANCIA—Teleg.	7.45	
a la vista	133¾	
ESPAÑA—Teleg.	136½	
a la vista	136½	
Provincias	136½	

HONGKONG	78-9/16
SINGAPORE	119⅝
SHANGHAI	70¾
INDIA	129⅝
JAVA	73
DOLLARS ESPAÑA	7.37
LIBRAS NUEVA YORK	506½
LIBRAS ESPAÑA	37.50
FRANCOS LONDRES	77.15
PESETAS NUEVA YORK	13.57
JAPON	60⅝
AMOY	70⅝

Radioso Despliegue..

(Continuación de la pág. 11.)

pecie. Como sus hermanas de épocas pasadas, las "Gold Diggers of 1933" hacen su agosto en este Año del Señor de 1933.
La película que se estrena hoy en el Teatro Metropolitano le facilitará el medio para conocer mejor las artimañas y las mil y una tretas de que se vale la mujer para aprovecharse del hombre.

RADIOLITES

Un programa extraordinario es el que ofrece esta noche desde la "KZRM" la agrupacion "Manila Radiolites". Este programa está dedicado al equipo campeon de bolos de los "Caballeros de Colon" que ocupó el primer puesto en el torneo del Carnaval del presente año. Toman parte en el programa distinguidos elementos de esta capital entre ellos, la Srta. Naty Casal, Marieta de Galan, Mario del Rio, el Prof. Benito Trapaga, la Srta. Anita Galan, el Prof. Gerardo Enriquez, Lee Sandres, Miguel Velarde, Jr., Bernie Nolasco, Francisco Molina Adelina Casal, Nena Reyes, Consuelo Marcaida, Amalia Reyes, y otros.
"Ang Maya", del maestro Estella, sera cantado por la Sra. Marieta de Galan, ya muy conocida por los radio-escuchas. Jose Aranjuez, volverá a hacerse oir a traves del microfono en su chachara de dos minutos en español, titulada, "¿Como Esta Usted?" Mario del Rio cantará esta vez otra pieza favorita suya, "Borrachita" acompañado al piano por el Prof. Trapaga. El cuarteto Molina Cruz, Trinidad y Novales cantará "The Day You Came Along" y la afamada orquesta de Albert Yu ejecutará las piezas bailables mas modernas de la temporada.

BANCO NACIONAL

Miercoles, 28 de Febrero de 1934

Nueva York		⅛% pr.
Nueva York	A la vista	⅛ dis.
Londres		1/11¼
Londres	G.T.	1/11-5/16
Amsterdam	G.T.	72
Berna	G.T.	545
Milan	G.T.	545
Paris	G.T.	745
Madrid	G.T.	138¼
Singapur	G.T.	122¼
Japon	G.T.	60¾
Shanghai	G.T.	70¼
Hongkong	G.T.	78¾
India	G.T.	127⅛
Java	G.T.	72¾
Para retirar letras de cambio sobre E.U.:		1⅛% pr.
A la vista		1⅜% pr.
G. T.		20-3/16
Plata, Londres, Al Contado		20¼
Plata, Londres, Remision		45¾
Plata, Nueva York		2%
Descuento del Banco de Inglaterra		
Plata en Barra:		5.06⅝
Nueva York, Londres		5.07
Londres, Nueva York		

YNCHAUSTI STEAMSHIP COMPANY

Vapor "BISAYAS" — Saldra para Iloilo todos los domingos a las 7 a. m.
Vapor "SORSOGON" — Saldra para Cebu, Zamboanga, Jolo y Davao el Marzo 3, a las 4 p. m.
Vapor "VIZCAYA" — Saldra para Cebu, Zamboanga y Davao el Mzo. 10, a las 4 p. m.
Vapor "VENUS" — Saldra todos los Miercoles, a las 8 p. m. para Pulupandan e Iloilo.

801 Muelle de la Industria
Teléfono No. 2-27-92
P. O. Box 121

PARA CARGA Y PASAJE
YNCHAUSTI Y COMPAÑIA

M.E.C.D. 2016

Por el FOMENTO de la Industria y Comercio FILIPINOS

MAS DINERO HA CIRCULADO EL MES DE ENERO

Hubo un aumento de once millones en comparación con el año 1933

Un aumento de P11,719,188.69 ha sido el total de la circulación monetaria de Filipinas durante el mes de enero de 1934, comparado con la circulación monetaria del mismo mes del año de 1933, segun informa la sección financiera de la Oficina de Comercio. Comparadas estas cifras con el mes anterior de diciembre de 1933, hubo una merma, sin embargo, de P1,076,805.34.

La misma sección de la Oficina de Comercio informa que durante el mes, el peso filipino y el dolar de los Estados Unidos tuvieron ligeras fluctuaciones. Del 2 al 9 de enero, el cambio era P2.005 por cada dolar americano: del 10 al 12, P2.0075; del 30 al 31, P2.0150. Durante el mismo mes de 1933, no hubo sin embargo, cambios permaneciendo en P2.02 por cada dolar.

El peso filipino y la libra esterlina sin embargo, tuvieron que sujetarse a numerosas fluctuaciones durante el mes. Se ha registrado el cambio más elevado, el 1.o del mes, cotizándose en P10.5494 por cada libra esterlina, mientras que el más bajo se registró el 29, cotizándose en P10.1856.

Varias fluctuaciones se registraron en el cambio del peso filipino y el yen japonés. El cambio más elevado se registró el 2 de enero cuando el cambio fué P.6325 por cada yen, mientras que el más bajo fué el 29, siendo el cambio P.60 por cada yen.

Numerosas fluctuaciones caracterizaron el cambio del dolar de Hongkong y el peso filipino durante el mismo mes. El más elevado se registró el 17, cuando el cambio fué P.7625 por cada 1 dolar de Hongkong, mientras que el más bajo se registró el 2, siendo el cambio P.7625 por cada 1 dolar de Hongkong.

Con respecto al peso y la peseta española, también hubo varias fluctuaciones durante el mes. El más elevado, en P.275 por cada peseta española, se registró el 16; mientras que el más bajo, en P.2595 se registró el 27 del mismo mes.

También se registraron varias fluctuaciones en el cambio del peso filipino y la piastra de Saigon, registrándose el cambio más elevado el 16 del mismo mes en P1.3150, y el más bajo el 9, en P1.250.

Una solucion de silicato de sosa conserva frescos los huevos en 6 semanas

El Sr. Alfonso Tuason revela el resultado de sus estudios para dar impulso a nuestra avicultura

La conservación de los huevos para el mercado por espacio de cuatro a seis semanas mediante el uso y la aplicación de una solución de 5 por ciento de silicato de sosa o de agua de cal, es lo que dice en una circular de Notas de Avicultura, el Sr. Alfonso Tuason, de la oficina de zootecnia.

Parte del tratado del Sr. Tuason dice lo siguiente:

"En Filipinas los huevos para el mercado pueden conservarse felizmente por espacio de cuatro a seis semanas mediante el uso y la aplicación de una solución al 5 por ciento de silicato de sosa o de agua de cal. Este ultimo ingrediente cuesta menos y es mas facil de preparar.

Preparación de la solución:—Agítese suficientemente y dejese reposar 1 kilogramo de cal viva en 9 litros de agua pura. Envasese la solución (sin incluir el asiento) en una vasija para la conservación de huevos y coloquese en un lugar fresco. Recojanse diariamente los huevos de los nidos y ponganse en esta solución hasta que se reuna lo suficiente para el embarque.

Solución de silicato de sosa:—La solución de silicato de sosa puede adquirirse de cualquiera farmacia o botica. Por cada 8 litros de agua pura o enfriada previamente hervida, añadanse 2 litros de una solución al 25 por ciento de silicato de sosa. Una vez preparada, usese de la misma manera que el agua de cal.

Para que se puedan obtener buenos resultados se deben de seguir las observaciones siguientes:

1. Los nidos de los cuales se obtienen los huevos que se han de usar para estos fines deben estar siempre limpios.
2. Los huevos que se han de remojar en la solución han de estar limpios.
3. Los nuevos colocados en la solución no deben tener rajaduras.
4. Los huevos deberan remojarse en uno de estos preservativos dentro de las veinticuatro horas de haberse puesto por las gallinas.
5. La solución se conserva mejor en una vasija de cristal o de barro con una boca suficientemente ancha.
6. El receptaculo debera estar provisto de una buena cubierta o tapadera presta a evitar la evaporación de la solución.
7. Usese una nueva solución preservadora por cada colección de huevos.
8. Si se tiene la intención de enviarlos al mercado, los huevos al ser sacados de la solución, no deben de lavarse en agua antes de su empaque.
9. Adviertase a los compradores de los huevos tratados del modo instruido, que lo agujereen con un punzante antes de cocerlos al agua.
10. Procurese conservar los huevos de tamaño uniforme para asegurar su venta en el mercado a precios uniformes.

Durante el mes de Enero solo se registraron 15 nuevas empresas

Cuatro compañías de transportación, dos de las cuales en las Islas Visayas; dos farmacias; una compañía de cine; dos compañías de inversiones; tres compañías de recreo; y una asociación de créditos y préstamos, fueron registradas en la Oficina de Comercio durante el primer mes del año de 1934.

Estas compañías son las siguientes:

Kalibo Transportation Company; capital declarado, P30,000; situada en Kalibo, Capiz; incorporadores: Gregorio Tupas, Ponciano B. Yap, Jose Legaspi, Reynaldo Feliciano, Nicomedes Advincula, Dalmacio Maypa, Braulio Motus, Merenciano Silverio, Roque Matores, Rufino Yap, Cirilo Concepción; tesorero: Ponciano B. Yap, Kalibo, Capiz.

Visayan Transportation Co., Inc.; capital declarado, P110,000. Situada en Cebu, Cebu. Incorporadores: José Corominas, Lim Tian Teng, Ramon Aboitiz, Lorenzo Escaño, Vidal Aboitiz. Tesorero: Ramón Aboitiz, Cebu, Cebu.

Manila-Zambales Transportation Co., Inc.; capital, P49,000. Situada en 176 Trabajo, Manila. Incorporadores: Pedro S. Claudio, Fortunato B. Cruz, Florencio Bascara, Juana Falcon-Cruz, Josefa Aragon-Claudio, Fidel Quemuel. Tesorero: Fortunato B. Cruz, 176 Trabajo St., Manila.

Filipinas Film Exchange; capital, P10,000. Situada en Manila. Incorporadores: Josefa S. Sanchez, Fernando Sanchez, Jose Sanchez, Srta. Enriqueta Santos, Eugenio Santos. Tesorero: Fernando Sanchez, Pasig, Rizal.

Mineral Industry Investment Co.; capital, P40,000. Situada en Manila. Incorporadores: Vicente M. Cuatico, Jose Limgenco, Regino Mendez, Emilio Flores, Gaudioso Carreon. Tesorero: Jose Limgenco, Manila.

Baguio Investment Co., Inc., capital, P24,000. Situada en Baguio, Benguet. Incorporadores: Walter A. Smith, Marciano M. Encarnación, Felicidad Diaz, W. G. F. Gibbs, Mrs. W. G. P. Gibbs. Tesorero: Walter A. Smith, Manila.

Ideal Pharmacy, Inc.; capital, P4,000. Situada en Pasig, Rizal. Incorporadores: Josefa S. Sanchez, Fernando Sanchez, Jose Sanchez, Srta. Enriqueta Santos y Eugenio Santos. Tesorero: Fernando Sanchez, Pasig. Rizal.

The Manila Pharmacy; capital P20,000. Situada en 546 Reina Regente, Manila. Incorporadores: Dr. Antonio Nubla-Ko, Paulino P. Gochoco, Yu Eng Sin, Dy Huan Chay y Go Sing Goe. Tesorero: Mariano Buenaventura, China Bank Bldg., Manila.

Laoag Cinema and Boxing Stadium, Inc.; capital, P20,000. Situado en Laoag, Ilocos Norte. Incorporadores: F. de la Rama, Marcelino Ligon, Manuel Pintado, Constancio G. Tarampi. Directores: F. de la Rama, Marcelino Ligot, Manuel Pintado, Leoncio B. Cabatu, Leontina S. Mallare, Constancio G. Tarampi. Tesorero: F. de la Rama, Laoag, Ilocos Norte.

Fronton Filipinas, Incorporated; capital, P1,000. Situado en c/o Ross, Lawrence & Selph. National City Bank. Incorporadores: F. V. Chamberlin, R. S. Rogers, J. R. H. Mason, Martin B. Lauren y Mariano Corde. Tesorero: F. V. Chamberlin, Manila.

Fronton Manila, Incorporated; capital, P1,000. Situado en c/o Ross, Lawrence & Selph. National City Bank. Incorporadores: Jacinto Piñon, Miguel F. Trias, Cesar Miraflor, Federico Agrava, Mariano Palileo. Tesorero: Jacinto Piñon, Manila.

Philtelco Employees Savings and Cooperative Association; Situada en Plaza Lawton, Manila. Incorporadores: Felicisimo Hagos, Sergio Pondevida, Hilarion Calma, Melencio Antonio, Jose Romero, Isidro Bautista, Dalmacio Liwanag.

LA CEBOLLA DE BERMUDA CRECE EN ESTE PAIS

Su cultivo supone para nosotros un ahorro de medio millón al año

Filipinas importa anualmente cebollas por valor de más de medio millón de pesos, según dicen las estadísticas. Sin embargo, muy pocos están enterados de que la cebolla de Bermuda puede cultivarse muy bien en este país. Los últimos experimentos para el cultivo en gran escala de la cebolla de Bermuda han resultado un éxito. Los cultivos probados por la Oficina de Fitotecnia en las provincias de Rizal y Batangas han demostrado que esta planta puede cultivarse en extensiones comerciales.

Las condiciones climatológicas de Filipinas pueden servir para el cultivo de la cebolla. Aun los terrenos pobres arcillosos que después de las temporadas de lluvia, se secan en la superficie, con tal que tengan buen desagüe, pueden también producir, aunque la calidad que se obtenga no sea de buena clase. Para los mejores resultados, se recomienda, sin embargo, que se siembre en los terrenos arenosos con buenos desagües buena cantidad de materia orgánica.

La planta de la cebolla Bermuda requiere buena cantidad de humedad, especialmente en los primeros días de su desarrollo, pero también es necesario que el clima y la tierra sean secos. Por este motivo, se debe tener cuidado en escoger el tiempo para la siembra y el cultivo de la misma.

Así es que debido a esto se recomienda que se comience la siembra en los meses en que termina la temporada de lluvias, o sea, por octubre o noviembre en los sitios que no tienen regadío, mientras que donde lo hubiere, por diciembre o enero.

Nueva empresa filipina fabricara materiales para los aeroplanos

La fábrica se establecerá en Iba, Zambales y está capitalizada por varios comerciantes filipinos

Capitalizada enteramente por filipinos, la Philippine Aviation Corporation Inc., la primera compañia que se dedicara a la construcción de aeroplanos en el país se ha formado recientemente para dedicarse a la fabricación de toda clase de materiales para aeroplanos, cuyos papeles de incorporación se presentaran en breve en la Oficina de Comercio.

Comoquiera que Filipinas puede suministrar la mayor parte de materiales, se explotaran los del pais.

La compañía ya hizo un estudio de los materiales que puedan ser utilizados en el futuro y al mismo tiempo envio muestras al extranjero. Se han extendido invitaciones a fabricantes americanos y alemanes para que se unan con la Philippine Aviation Corporation, y por medio de sus expertos y de sus maquinarias formen otra corporación o unidad separada.

Los pasos preliminares ya se han completado y el establecimiento de la fabrica sera ya cosa de tiempo solamente.

Para este fin la compañia acaba de obtener pertenencias mineras, que prometen, según el resultado del analisis, un éxito en la construcción de los materiales deseados.

El sitio propuesto para la instalación de la fabrica es una extensión de terreno en Iba, Zambales.

Los fundadores de la incorporación son los siguientes: Eulogio Rodriguez, de Manila; Emilio Yulo; W. Schwuchow, Iba, Zambales; Maximo Rodriguez, Lucena, Tayabas; Fabian Millar, Lucena, Tayabas; G. Z. Villanueva; Lucia Eviota Yap, Iba, Zambales; Jose A. Uy, de Manila.

Una agencia de turismo en la ciudad de Iloilo

Un plan de establecer una oficina de turismo en Iloilo por una persona que tiene experiencia en este negocio por haber viajado extensamente en el extranjero, es lo que informa el agente comercial de la provincia de Iloilo, en una comunicación enviada al director de la oficina de Comercio.

El agente de la oficina de comercio Cesareo Goles, informa que la idea de establecer una oficina de turismo, podrá redundar en beneficio del comercio de la región.

POSIBILIDADES DE LA CRIA DE PATOS

La abundancia de ríos en Filipinas se presta a esta industria

A fin de obtener beneficios en la industria de patos del país, es necesario seguir los métodos modernos para la cría de patos. Filipinas tiene condiciones propicias para la cría de patos. El agua abunda en todas partes; el grano, los caracoles y las hierbas son fáciles de obtener en todas las temporadas del año, mientras que el clima es adoptable para la industria.

En un interesante folleto publicado por el departamento de agricultura y comercio, dice en parte lo siguiente:

"Los patos de cría deben tener, por lo menos, dos años de edad y ser los más gruesos, los más fuertes y vigorosos y los mejores desarrollados de la bandada. Seleccionando las aves más grandes como procreadoras, se asegura el rápido y debido desarrollo de los patitos. Aun más, los patos de cría deben pertenecer a las mejores razas y tener más fecundidad de la ordinaria. Los que tienen los ojos lacrimosos deben desecharse, porque ordinariamente los ojos lacrimosos denotan debilidad.

"Al igual que otros animales, el cruzamiento entre patos íntimamente relacionados tiende a decrecer la vitalidad de los mismos y, consiguientemente, su producción de huevos. Así es que para prevenir que esto ocurra se requiere introducir de vez en cuando en la bandada sangre fresca de la misma especie o raza. Se debe recordar, sin embargo, que estos machos que se han de introducir en la bandada tienen que ser del mejor tipo y tener mucha fecundidad para que sean de utilidad.

"Cuantas hembras han de aparejarse con un macho, dependerá de las condiciones del terreno de pasto, aunque por regla general lo adecuado es cuatro hembras por cada macho. Con todo, si los machos empiezan a importunar a las hembras el número de los mismos debe reducirse.

"Los patos machos se distinguen de las hembras en que sisean en lugar de graznar. Además, el macho es generalmente más pesado y no tiene la cabeza y el cuello tan hermosos como los de la hembra. La más notable diferencia entre ellos, sin embargo, es que el macho tiene cerca de la base del rabo dos plumas llamadas "plumas rizadas" que se enroscan hacia la cabeza, mientras que las plumas de la hembra son planas.

"Los huevos del pato se pueden empollar por incubación natural empleando gallinas al efecto, o por medios artificiales. La incubación dura ordinariamente 28 días. Es necesario empollar los huevos algunos meses antes de la época de lluvias, para que los patitos puedan criarse bajo condiciones favorables y se desarrollen bien.

"Los patitos recien empollados son muy delicados; por eso, se debe tener cuidado de que los más viejos se los lleven consigo al agua antes de cumplir tres días (esto raras veces acontece), porque se fatigan al nadar y mueren. La mejor manera de evitar que vayan al agua es enjaularlos. La humedad resultará muchas veces a los patitos recien soltados de fatales consecuencias también."

₱300 son suficientes para abrir una tienda modelo de 'sari-sari'

¿Cuánta cantidad de dinero se requiere para abrir una tienda moderna de "sari-sari"?

A la pregunta contesta la Oficina de Comercio, en un folleto recientemente publicado en el cual se dice que con solo ₱300 de capital se puede comenzar una tienda modelo de "sari-sari".

Los ₱300 de capital se distribuyen de la siguiente manera:

Mercancias y efectos en general	₱180.00
Equipos para la tienda	30.00
Alquiler para el primer mes (incluyendo servicio de luz y agua)	30.00
Para Licencias	25.00
Para la compra diaria en los mercados públicos	10.00
Capital de emergencia	25.00
	300.00

En el mismo folleto la Oficina de Comercio da el siguiente consejo para atraer a parroquianos: (1) Buena localización de la tienda; (2) Presentación atractiva de los artículos; (3) Limpieza y buena condición higiénica del establecimiento; (4) Buena variedad en los artículo que más necesita el público de la localidad; (5) Precios razonables; (6) Cortesia y buen trato a los parroquianos. La honradez en este respecto es muy importante; y (7) Servicio.

Muchos dueños de tiendas de "sari-sari" no ponen la debida atención en la anotación diaria de las transacciones de su establecimiento. Comoquiera que no pueden pagar tenedores de libro para que les haga el trabajo, lo fían a algún pariente cercano o empleado de confianza, que tenga algún tiempo disponible para el trabajo.

Esta práctica no es recomendable, puesto que los ingresos y los gastos de un establecimiento debe anotarse con exactitud desde los comienzos, para saber los verdaderos gastos en que se incurre. Esto es esencial para verificar mejoras en la administración de la tienda.

Si se desea guardar una verdadera estadística de las transacciones con el público, el dueño del establecimiento debe hacerlo de la manera más sencilla, según explica el folleto de la Oficina de Comercio.

FILIPINAS DEBE DAR IMPULSO A SUS INDUSTRIAS

Diversificación y un poco de proteccionismo urge L. R. Aguinaldo

Que Filipinas debe practicar la diversificación industrial para alcanzar su desarrollo máximo, sin limitarse a algunas industrias primarias, es lo que dice Don Leopoldo R. Aguinaldo, prominente comerciante de la localidad.

En un artículo publicado en la revista de la Cámara de Comercio de las Islas Filipinas, el Sr. Aguinaldo dice en parte:

"Los consumidores filipinos deben fomentar las industrias nativas, sosteniéndolas y consumiendo sus productos, porque es de esta manera como podemos ayudar al engrandecimiento material de nuestro país. Después de todo, conduciéndonos así, no haríamos más que lo que hacen otros pueblos. Cumpliríamos con un deber al propio tiempo que ejercitamos un derecho.

"El adelanto industrial de Filipinas no debe limitarse a pocas industrias primarias. Debemos afanarnos por la diversificación industrial, porque solo de este modo podremos alcanzar nuestro máximo desarrollo.

"Como filipinos, podemos ser útiles a Filipinas de varias maneras. Podemos ofrendar el holocausto de nuestra vida, podemos cantar himnos de alabanza o pronunciar discursos candentes acerca de ella, pero el mejor servicio que podemos prestarla es ayudándola a ganar su propia subsistencia, comprando sus productos y apoyando sus empresas.

"Por último, no debemos olvidar que Filipinas, como cualquier otro país, depende para su sosten y protección de su mismo pueblo. Es nuestro deber, por tanto, sostenerla y protegerla, cuidarla con el solícito cuidado con que los hijos cuidan a su madre. Como hijos de Filipinas, nuestro deber es salvarla, porque nadie la salvará a menos que nosotros los filipinos la salvemos y aquellos de nosotros que no ayudan a salvarla, en realidad están ayudando a condenarla."

A Nuestros Parroquianos

y al publico tenemos el gusto de participar que hemos establecido un departamento de INSTALACION Y REPARACION DE LINEAS ELECTRICAS, con el nombre de

MAYON ELECTRIC

que hemos obtenido en compra. Está al frente del mismo el Sr. AGAPITO DEL ROSARIO. Autorizado Contratista de Instalaciones Electricas.

Antes de comprar bombillas, enterese primero de los meritos de LAS FAMOSAS BOMBILLAS **MUNKRO** que han ocupado EL PRIMER PUESTO en el ultimo analisis hecho por el Electricista de la Ciudad. Son las bombillas que hoy se usan en todas las oficinas del Gobierno de Filipinas.

Manila Supply Co.

2054-2056 Ave. Rizal, esq. Tayabas Tels. 2-21-74—2-18-84

Para Regalos

que conserven el nombre del que ofrece en la mente del que recibe... vaya a la

DULCERIA Y REPOSTERIA

"PARIS"

PLAZA DE MIRANDA (frente a la iglesia de Quiapo)—Tel. 2-75-52.

que confecciona toda clase de Dulces, Mamones y Pasteles, tan ricos y hermosos como los de Paris.

DULCES SURTIDOS ₱1.40 KILO

PRUEBE UNA VEZ NUESTRAS PASTILLAS DE LECHE CON PILI—SEGUIRA BUSCANDOLAS

TEJIDOS

20% DE DESCUENTO

Continuamos la liquidación en nuestro DEPARTAMENTO de TELAS, MEDIAS, ENCAJES, FLORES PARA VESTIDOS, FAJAS (Garters), BRASSIERS, SANITARY BELTS y otros géneros más.

Nuestros precios no han sufrido aumento a pesar de la subida de precios en todos los artículos importados.

PALACE BAZAR

"Arias" Bldg., Carriedo, Manila

LABSO EMULSION

Especifico inspirado en la Obra Humanitaria DE LA SOCIEDAD ANTITUBERCULOSA FILIPINA

Preparado por el LABORATORIO SANTOS OCAMPO Universal Drug Store, Manila, I. F.

Cooperad con toda entidad PROPATRIA.—Fortificad a la RAZA.—Proteged la LABSO EMULSION:

Porque es, alimento nutritivo para los TUBERCULOSOS;

Porque es, medicamento preventivo para los PRE-TUBERCULOSOS;

Porque es, tonico ezcaz para los RAQUITICOS Y ENFERMIZOS;

Y, porque, un tanto por ciento de sus ventas brutas, se destina a reforzar los fondos de la SOCIEDAD ANTITUBERCULOSA FILIPINA.

CAMAS QUIROGA

LAS QUE NUNCA SE MUEVEN PORQUE SON **FUNDIDAS**

EVITE EL ENGAÑO DE LOS IMITADORES

PIEZA FUNDIDA — QUIROGA

EXIJA SIEMPRE LA MARCA **QUIROGA**

FUNDIDA

LAS CAMAS QUIROGA NO TIENEN ENGANCHES NO TIENEN TORNILLOS NO SE MUEVEN NUNCA SON GARANTIZADAS

Pidan el Nuevo Catalogo en que se ilustran las CAMAS MODERNAS para 1934.

Oficinas y Fabrica: 220 Tanduay Manila

FILIPINAS

COMPAÑIA DE SEGUROS

'Filipinas Building'

21 Plaza Moraga, Manila

ACEPTAMOS SEGUROS DE:

VIDA — AUTOMOVILES
INCENDIOS — VAPORES
MOBILIARIO — MERCANCIAS

FIANZAS Y GARANTIAS
PRÉSTAMOS HIPOTECARIOS

Tels. 2-17-63 y 2-17-64 P. O. Box No. 745, Manila

"Sabe beber.... Conoce lo bueno!"

HÉ ahí lo que se suele oir en los corrillos de personas inteligentes cuando se habla de una persona que siempre pide

Jerez INOCENTE

NO HAY duda, este famoso VINO DE MESA que goza de fama mundial, es delicioso al par que riquisimo en elementos vigorizantes y estimulantes de energía... abre el apetito y estimula la circulación de la sangre.

PORTA, PUEO y Cia.

Distribuidores Exclusivos

Magallanes No. 212—Tel. 2-10-69.

LIQUIDACION de BRILLANTES SUELTOS

23.39 quil. bril. color antes ₱32.00 el quil. AHORA	₱16.50	12.70 quil. poco color antes ₱54.00 quil. AHORA	₱37.50	27.45 quil. solitarios antes ₱70.00 AHORA	₱38.50	29.35 quilates, casi perfectas antes ₱105.00 AHORA	₱85.00	31.90 quil. muy limpio antes ₱133.00. AHORA	₱115.00	**EL BARATO** La mejor Joyeria donde todos compran. 800 Carriedo, Manila. Tel. 2-65-87	
20.20 quil. bril. blanco antes ₱45.00 el quil. AHORA	₱30.00	23.25 quil. pequeñitos antes ₱52.00 quil. AHORA	₱37.50	22.45 quil. blanco antes ₱96.00. AHORA	₱60.00	14.40 quilates, cási perfectas antes ₱115.00. AHORA	₱95.00	18.95 quil. extra blanco antes ₱210.00. AHORA	₱132.00		
34.25 quil. solitarios pequeños antes ₱59.00 el quil. AHORA	₱35.00	31.27 quil. pequeños solos antes ₱56.00 quil. AHORA	₱38.50	20.55 quil. limpios antes ₱98.00. AHORA	₱79.50	22.10 quil. extra blancos antes ₱135.00. AHORA	₱108.00	25.30 quil. solitario grandes antes ₱500.00. AHORA	₱195.00		

LE C D 2016

EL DEDO QUE LE SEÑALA la SUERTE —

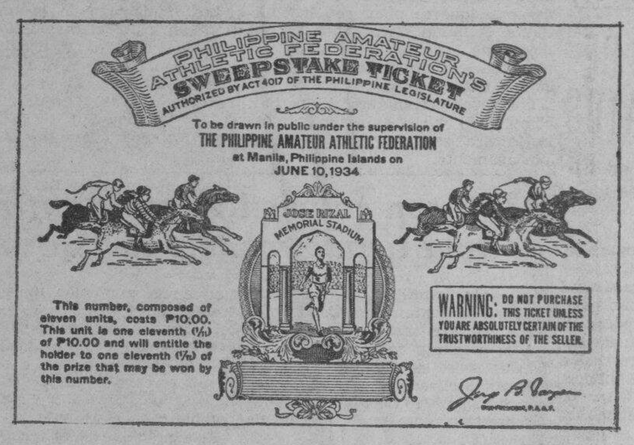

y la posibilidad de hacerle ganar una gran FORTUNA si Ud. tiene los BILLETES para el Sweepstakes de la P. A. A. F. que se celebrara en Junio. Dichos billetes se dan GRATIS por

LA VANGUARDIA

el periodico que le pone al corriente de las noticias del dia, presentandole magnificos e interesantes articulos y editoriales serios.

PRUEBE SU SUERTE CON ESTOS BILLETES!

Envienos el cupon que figura abajo con la suma correspondiente por su suscripcion por el tiempo que Ud. quiera, y los Billetes son suyos!

LEA ESTA OFERTA:

CUPON

Fecha .....

LA VANGUARDIA
P. O. Box 775, Manila

Señores: Adjunto incluyo ..... para ..... meses de suscripción (nueva, o renovada) a LA VANGUARDIA empezando en seguida. Se entiende que por esta suscripción me enviaran ..... BILLETES GRATIS del segundo sorteo de Sweepstakes de la P. A. A. F. que me daran derecho a participar en la adjudicación de los premios en metálico.

NOMBRE .....

DIRECCION .....

ENVIE ESTO POR CORREO

COMO OBTENER BILLETES GRATIS DE SWEEPSTAKES

4	BILLETES GRATIS con un año de suscripción, por	₱15.00
2	BILLETES GRATIS con 6 meses de suscripción, por	8.00
1	BILLETE GRATIS con 3 meses de suscripción, por	4.50
1	BILLETE GRATIS con un año de suscripción al Sabatino de LA VANBUARDIA por	5.00

IMPORTANTE: Debido a los numerosos pedidos recibidos durante el primer Sweepstakes, la oficina de la TVT ha decidido, esta vez, vender billetes al publico a los precios regulares.

M.E.C.D. 2016