2,000 MUERTOS EN LA REVOLUCION EN AUSTRIA

(Vea la última página)

Temperatura en Manila
Máxima de ayer, a las 11:05 a. m. 27.8
Mínima de hoy, a las 6:40 a. m. 18.8

LA VANGUARDIA

Temperatura en Baguio
A las 2 p. m. de ayer, 18 (64.4)
A las 6 a. m. de hoy, 11 (51.8)

AÑO XXV. NUM. 12. DIARIO FILIPINO INDEPENDIENTE Información Mundial, Local y Servicio de Provincias MANILA, I. F., MIERCOLES, 14 DE FEBRERO, 1934. (Registrado en la Oficina de Correos en Manila como correspondencia de segunda clase el 19 de Febrero de 1910) 14 PAGINAS—7 CTS.

GRAN SOBRESALTO EN MANILA POR UN TEMBLOR

Filipinas ira a la conferencia del azucar en Londres

DEMOCRATAS ANTIS GANAN LA BATALLA CONTRA LOS PROS

Denegado hoy el interdicto solicitado por Perfecto, celebrara su convencion esta tarde pero Gil no acudira a ella

Sosteniendo que no existe ley en Filipinas que faculte a los tribunales a decidir conflictos que surgen en una organización política a menos que en ellos esten afectados algunos substanciales derechos civiles, el Juez Jaranilla denegó esta mañana la solicitud de interdicto promovida por Gregorio Perfecto y otros demócratas del bando pro, contra Juan Sumulong y otros antis para impedir la celebración esta tarde por parte de éstos de la Convención Nacional del Partido Demócrata. La asamblea se llevara a cabo a menos que Perfecto logre algún otro recurso de la Corte Suprema.

El Juez Jaranilla despues de analizar los argumentos de una y otra parte, sienta las siguientes consideraciones:

"Las materias arriba referidas son cuestiones politicas que han surgido en relación con el gobierno, administración y control del "Partido Democrata" en Filipinas, y principalmente sobre quienes deberan ser los verdaderos oficiales y líders de dicho partido, y que este asunto surgio como resultado del conflicto referente a la aprobación y desaprobación de la Ley Hare-Hawes-Cutting que ha dividido y separado al Partido Demócrata en dos facciones, "democratas-pros" y "democratas-antis".

Dice, por tanto, concluirse fácilmente que el principal objeto de ambas facciones es lograr el poder deseado por sus respectivos líderes, que afecta al gobierno y la

(Continua en la última página)

CUATRO DESTROYERS VENDRAN A MANILA

Tres de ellos son ingleses y llegaran acompañados de diez submarinos

Cuatro buques de guerra, tres ingleses y uno portando la bandera japonesa, mas diez submarinos que acompañan a una de las embarcaciones britanicas visitaran Manila y subpuertos durante febrero y marzo, segun informes recibidos en la oficina de Aduanas esta mañana.

Segun las comunicaciones, el buque de guerra ingles "Medway" con diez submarinos que le acompañan llegara a Manila el 21 de febrero y permanecera en aguas filipinas hasta el 28 de febrero.

El barco de guerra ingles "Falmouth" arribará a Jolo el 6 de marzo y permanecera alli hasta el 8 del mismo mes en que levara anclas para dirigirse a otros subpuertos y de alli dirigirse a esta ciudad a donde llegara el 18 de marzo.

En esa misma fecha llegara tambien a este puerto el buque de guerra ingles "Suffolk" y permanecera aqui hasta el 29 de marzo. En esa misma fecha llegara tambien a este puerto el buque de guerra ingles "Sufforlk" y permanecera aqui hasta el 29 de marzo. Por ultimo el crucero "Kuma" de la marina de guerra japonesa llegara a este puerto tambien de marzo, el 18 de marzo para permanecer aqui hasta el 29.

La oficina de Aduanas extendió a todos los oficiales y miembros de la tripulación las cortesias del puerto.

Por otra parte, las colonias inglesa y japonesa de Manila han comenzado ya los preparativos para una serie de agasajos a oficiales y tripulantes de los barcos de guerra visitantes, segun hemos sido informados esta mañana.

UN ESTAFADOR ES ARRESTADO

Con firmas falsas de constabularios pedia soborno

Dominador D. Cruz, de 32 años, residente en el barrio de Hulung-Duhat, del pueblo de Malabon, Rizal, fué arrestado esta mañana en Malabon por el Sargento Prado, de la Constabularia de Caloocan, por supuesta estafa, contra las casas de juego y de prostitución de Malabon y Rizal, utilizando para obtener dinero cartas con firmas falsificadas del Capitán Rafael Jalandoni, comandante provincial de la Constabularia de Rizal, y del Teniente Lamberto Javalera. Firma el nombre de este como "Norberto". En las cartas se piden sobornos de dichas casas de juego y de prostitución, para que puedan continuar el "negocio".

Las cartas, escritas en tagalog y mal inglés, fueron encontradas por el Sargento Prado en poder de Dominador D. Cruz. Otras anotaciones que hizo en otros pedazos de papel y que le comprometen mucho, también se encontraron. Las cartas, con firmas falsificadas de oficiales de la Constabularia, están escritas sobre papeles de carta con membretes de la Constabularia.

Según las anotaciones encontradas juntamente con estas cartas en poder de Cruz, el 8 de febrero de 1934, obtuvo de un tal Andrés de Malabón, ₱25.00; el 11 de febrero del mismo año, otros ₱25.00 de un tal Mang Ellong, de Malabon; y el 13 de febrero, ₱5.00 de un tal Carasco, que mantiene un "Bar" en la prolongación de la Avenida Rizal.

También se han encontrado en

(Continua en la Pág. 13)

SE MARCHAN CLARIN, F. ZULUETA Y MONTILLA

Faltando solamente pocos meses para las elecciones de junio los legisladores que serán candidatos van regresando a sus provincias para la campaña electoral.

Esta mañana por el vapor "Panay" como estaba anunciado se marchó el presidente pro tempore del senado Jose A. Clarin para continuar su campaña en las provincias de su distrito. Volverá el 12 de marzo para recibir al presidente Quezon.

Mañana, el senador Francisco Zulueta juntamente con su señora se marcha tambien en el Negros con rumbo a su distrito. Aunque el objeto principal del viaje es asistir al entierro de un concuño del senador, se cree que el senador aprovechara su estancia alla para observar la situacion politica.

El domingo, el senador Gil Montilla proyecta tambien marcharse a su distrito para estar de vuelta aqui dias antes de la llegada del presidente Quezon.

ES DESIGNADO DELEGADO EL GRAL. MCINTYRE

Murphy se regocija hoy del entusiasmo con que su comite trabaja

El General Frank McIntyre, comisionado comercial de Filipinas en los Estados Unidos, ha sido hoy designado por el gobernador general en cable que se ha enviado al efecto, como representante de Filipinas en la conferencia azucarera que se celebrará en Londres el 5 de marzo próximo. Los gastos del General McIntyre para asistir a esta conferencia serán considerados como oficiales y serán pagados por el gobierno filipino.

El Gobernador Murphy también ha sugerido esta mañana a los fideicomisarios de la "Philippine Sugar Association" la designación del Sr. Rafael Alunan como delegado de dicha asociación a la mencionada conferencia. En el caso de que el Sr. Alunan sea nombrado como tal delegado, se le darán las debidas credenciales como uno de los representantes del gobierno filipino en la conferencia azucarera.

Se duda, sin embargo, de si el Sr. Alunan podrá asistir a esta conferencia pues que los informes cablegráficos procedentes de América dan cuenta que el citado presidente de la asociación azucarera se dispone a regresar al país juntamente con el Presidente Quezon el sábado de esta semana.

Esta es la primera vez que Filipinas será representada en una conferencia azucarera internacional. Debido a la importancia de esta

(Continua en la Pág. 13)

TORRES NO HABLO CONTRA LA COMISION

Solo anuncio un proyecto de abolir una estación en la Plaza Goiti

"Deploro muy mucho que se haya relacionado mi proposicion de abolir la "Isla" de distribucion de pasajeros que tiene la Meralco en la Plaza Goiti con las aserciones erroneas del concejal Nable de que es la Comision de Utilidades Publicas la que señala los puntos de parada de la Meralco", dice el concejal Antonio Torres en una aclaracion hecha hoy.

"Y para probar que lo dicho por Nable sobre mi proposicion es cosa distinta presento como Exhito el siguiente certificado de la Secretaria de la Junta Municipal:

"Certificamos que por lo menos el concejal Torres no ha hecho ninguna manifestacion ni observacion contra la Comision de Utilidad Pública en relacion con las paradas de los tranvias y autobuses de la Meralco, sino que el concejal Torres simplemente anuncio que presentaria un proyecto de ordenanza aboliendo la estacion de espera de la Meralco en la Plaza Goiti para fines de descongestionar el trafico en la Plaza Goiti y en el puente Sta. Cruz, refundiendola con la estacion de espera de la misma Compañia en la Plaza Lawton."

PAGARAN CINCO PESOS LOS NOTARIOS PUBLICOS

De acuerdo con un nuevo reglamento de la Corte Suprema, los notarios publicos de Manila tendran que pagar la suma de P5.00 por derechos para la expedicion de sus respectivos nombramientos con efectividad desde mañana, 15 de febrero, 1934. La Corte Suprema ha sugerido al Departamento de Justicia que se implante otro reglamento similar para los notarios publicos de provincias. Este nuevo acuerdo es el resultado de las gestiones del Comite de Eficiencia y Economia nombrado por el Gobernador General para todas las oficinas del gobierno.

EL SENADOR VERA REPLICARA A RECTO

A peticion de parte se anuncia que el Senador Jose O. Vera publicara mañana en 'La Vanguardia' un articulo en contestacion al del Senador Claro M. Recto que apareció el sabado pasado en este periodico.

VISTAS DEL ECLIPSE SOLAR

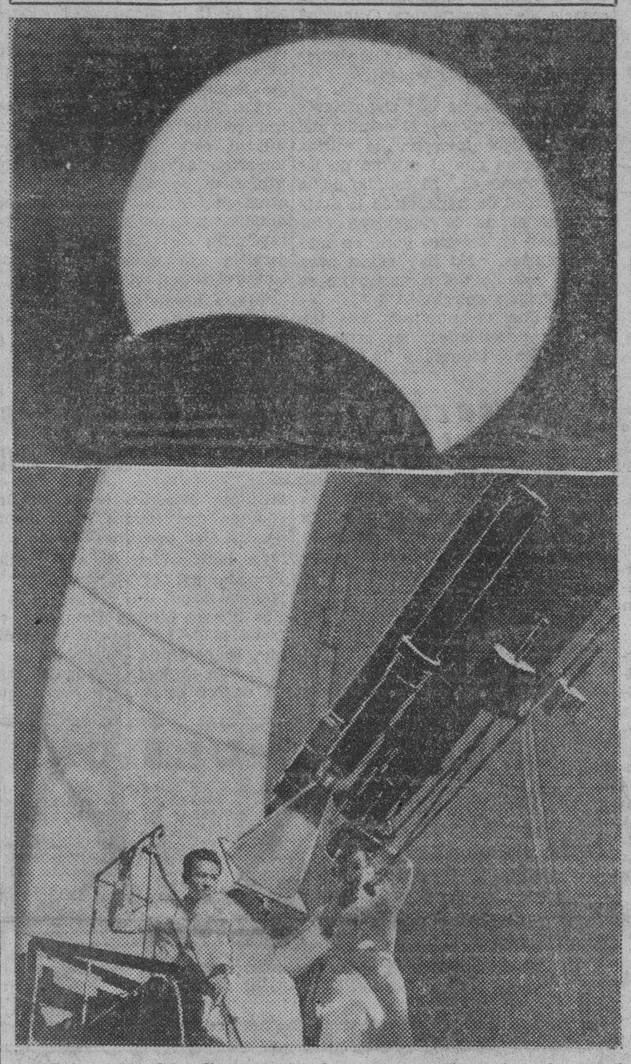

Fotografias del eclipse parcial de sol esta mañana, tomadas en el Observatorio. En la fotografia superior se ve el sol durante el eclipse, retratado al traves del telescopio del Observatorio. Esta fotografia fue tomada a las 8 en punto de la mañana. La fotografia de abajo demuestra el gran telescopio manejado por el P. Selga que tiene a su izquierda al P. Francis J. Heyden.

Por no ser total y porque las nubes se interpusieron impidiendo una observacion clara, el eclipse de sol registrado esta mañana de 6:24 a 8:33 y algunos segundos, fue poco espectacular. El P. Selga, director del observatorio, y el P. Heyden observaron el eclipse, tomando este ultimo algunas fotografias de la fases diversas del fenomeno.

Como se anuncio, el primer contacto entre el sol y la luna se verifico hacia las 6:24 de la mañana. La luna siguio interponiendose entre el sol y la tierra hasta que en la fase maxima del eclipse, ocurrida a las 7:25 a. m., dos terceras partes del astro rey quedaron cubiertas por la luna. A aquella hora, una pequeña mancha fue visible en la superficie del sol. El ultimo contacto y el termino del eclipse, se registro unos 20 segundos despues de las 8:33.

Algunos curiosos tambien observaron el eclipse a su modo, usando las lentes ahumadas corrientes en estos casos, pero nada muy satisfactorio vieron pues como queda dicho, la observacion en el mismo observatorio sufrio entorpecimientos por las nubes que empañaron intermitentemente el sol y la luna durante el eclipse. Lo temprano de la hora y el hecho de que este es dia escolar y laborable, tambien contribuyo a que el numero de curiosos no fuera muy crecido.

Lolita Heras regresa con su arte mas puro y nuevo

Tras casi cuatro años de ausencia, ha regresado esta mañana de España la eminente pianista filipina, Srta. Dolores Heras, a bordo del vapor aleman "Trier", que atraco al muelle a las siete y media. La señorita Heras, gloria legitima del arte nativo, viene directamente de Barcelona, donde se revalidó en la famosa Academia Vidiella bajo la direccion de la preclara maestra Srta. Carlota Giro.

—Yo sali del pais—nos decia despues en una pequeña entrevista que tuvo la amabilidad de concedernos en su misma casa la ilustre pianista—para dar a mi arte nuevos vuelos y nuevos horizontes. Y halle en Europa, sobre todo, en España, lo que yo anhelaba: la interpretacion musical al modo moderno. No me olvidare nunca de mi buena profesora, la señorita Giro. No creo que haya en el mundo una pianista que de a la nota el colorido y el matiz de su expresión. Ella siente el arte como nadie, y parecia que en los pasajes de las obras que yo estudiaba ponía un alma y un sentido de interpretación que probablemente adivinaba o hasta mejoraba la idea original. Y he estado cuatro años al lado de ella, oyendo sus consejos, empapándome de su arte único, sin rival.

La señorita Heras hace hincapie en la tendencia nueva del arte europeo. No es la técnica solamente, mas que la técnica es la expresión decir la música, hacer que cada nota hable su propio lenguaje.

—La técnica—nos ha dicho—es simple cuestión de años, obra de la constancia. Claro que es la base, sin la cual es imposible el dominio del piano. Pero no, ahora ya hay muchos, muchisimos perfectos en la técnica, pero pocos, cuan pocos los verdaderos pianistas. En este sentido, creo que el maestro Iturbi, valenciano, esta a la vanguardia de los concertistas del mundo hoy dia. No exagero: el mismo Rubinstein, idolo de los españoles me parece demasiado rumboso, espectacular, mecanico. En cambio, un pianista ruso, muy joven, de 22 años, Uninsky fue acogido calurosamente por la crítica en España, mas que por el mecanismo de las notas tersas y puras, por el alien-

(Continua en la última página)

Srta. DOLORES HERAS

CONFERENCIA DE ABOGADOS POR ESTRELLA

Probable aplazamiento de la investigacion del caso Lesaca

La propuesta investigación del affair Alvarez-Lesaca señalada para esta tarde ante el fiscal Rodas, de la fiscalía de la ciudad, tiene muy pocas probabilidades de llevarse a cabo en vista de los últimos acontecimientos relacionados con dicho asunto.

En vez de una investigación es probable que esta tarde se lleve a cabo definitivamente una conferencia entre las dos partes, representadas por sus respectivos abogados, en orden al logro de alguna solución feliz del incidente.

Tanto el fiscal Felix, como los fiscales Rodas y Paredes, admitieron esta mañana que no creían que se llevase a cabo la investigación esta tarde en vista de recientes hechos.

De hecho, como ya se dijo ayer, no existe formalmente registrada una hoja de investigación o "investigation slip" contra Lesaca. La investigación del asunto solo fué pedida por el ex-Rep. Llanes, tío de Estrella Alvarez, en orden a determinar si cabia o no alguna acción contra aquél. Ordinariamente en la fiscalía para pedir la investigación de un caso, se relleno la hoja de investigación con los nombres tanto de la parte denunciante como de la denunciada y con el nombre del supuesto delito cometido. En el caso de Lesaca no se ha formalizado tal escrito hasta ahora. Con todo la fiscalía puede proceder a la investigación del asunto, si lo considera necesario.

Lesaca, el abogado Almario y el ex-Rep. Llanes, hubieran tenido esta mañana una conferencia en el

(Continua en la Pág. 13)

ESPAÑA YA NO QUIERE LA MONARQUIA.—ABAD

Varios conocidos residentes llegaron hoy de Europa a bordo del "Trier"

Que el pueblo español no desea la monarquia sino una republica limpia; y que los derechistas triunfaran tarde o temprano en el gobierno español son las salientes impresiones del Sr. Jose Maria Abad, superintendente de los plantadores de cañadulces en la Hacienda Luisita de la Tabacalera que regresara al pais despues de una estancia de seis meses en España, en compañia de su señora. Los esposos Abad regresaron a Manila esta mañana a bordo del "Trier", vapor aleman en el cual tambien llegaron muchos conocidos residentes de Manila.

"La republica es corrupta" dijo el Sr. Abad, "y hay necesidad de un carenamiento. El pueblo no quiere la monarquia sino una republica limpia."

Hablando sobre las revueltas socialistas recientes declaro que son los ultimos estertores de las izquierdas.

"Las derechas triunfaran tarde o

(Continua en la Pág. 13)

ANONAS NO PERDERA SU SALARIO DE DIEZ DIAS

El Sr. Gregorio Anonas, nuevo gerente del Distrito Metropolitano de Aguas, que habia sido incluido por muchos entre la legion de desempleados a comienzos de este año debido a la abolicion de su puesto como 2.o sub-secretario de obras publicas y comunicaciones, despues de todo no estará 'sin blanca' como vulgarmente se dice.

El gabinete, a recomendacion del secretario interino Vargas, ha aprobado en su reunion celebrada este dia, pagarle al Sr. Anonas su salario correspondiente del 1.o al 10 de enero de este año como 2.o sub-secretario del departamento de agricultura y comercio, aun cuando no haya sido nombrado para dicho puesto. El Sr. Anonas fue nombrado gerente del Distrito Metropolitano el 11 de enero, de alli que no se ha quedado ni un solo dia desempleado.

Como sub-secretario, el Sr. Anonas percibia un haber de P8.500 al año menos un descuento de 15 por ciento y como gerente percibe un haber anual de P12.000 menos 10 por ciento de descuento.

Empleados del City Hall se lanzan a escaleras de escape

La fotografia representa la escalera contraincendios del City Hall donde los empleados del segundo piso bajaron precipitadamente durante el temblor de esta mañana. A pesar de que las escaleras estan ya enmohecidas, los empleados consiguieron bajar sin ninguna novedad.

UNA ANTIGUA TARIFA VUELVE

Derechos de franqueo volveran a ser de dos centavos desde marzo

A partir del 1.o de marzo proximo, los derechos de franqueo para las correspondencias de 1.a clase en estas islas serán restaurados a su antiguo nivel de 4 a 2 centimos por cada correspondencia que no exceda de 20 gramos o fraccion de los mismos.

El gabinete, siguiendo la recomendacion del gobernador general y del secretario Alas del departamento de obras publicas y comunicaciones, ha aprobado este dia la restauracion de la antigua tarifa que regia antes del aumento en los derechos de franqueo.

La vuelta a la antigua tarifa obedece en parte a la protesta elevada por la Camara de Comercio de las Islas Filipinas y al deseo de dar más aliciente al publico para que utilice las facilidades que da la oficina de correos para la transmision de sus correspondencias. El aumento en los derechos de franqueo habia aumentado de modo considerable los ingresos de la oficina de correos, pero en cambio ha disminuido algun tanto el volumen de sus correspondencias.

El aumento de los derechos de franqueo habia sido aprobado hace dos años por el entonces secretario Alunan que a la sazón interinaba en el departamento de comercio y

(Continua en la Pág. 13)

MURPHY HABLARA ANTE LOS ROTARIOS MAÑANA

El gobernador general Frank Murphy será el principal orador en la comida semanal que los miembros del Club de los Rotarios darán mañana, al mediodia, en el Manila Hotel. El jefe ejecutivo, como en otras ocasiones, pronunciará un discurso improvisado, pero no por esto desprovisto de interes. Hablará de los actuales problemas economicos del gobierno y posiblemente de su plan de controlar la produccion azucarera de estas islas.

CONMOCION PROFUNDA EN BAGUIO

Daños leves.—Correrias y llantos en Manila.-Panico en el City Hall

Un sobresalto manifestado en algunas correrias, llanto de varias mujeres y algun que otro grito irreprimido de espanto, y daños muy leves, como la caida de algun que otro objeto o pedazo de cristal, se registraron en Manila y provincias poco despues de un temblor sentido al mediodia de hoy. La inquietud fue mas notable en los edificios altos y en las casas de madera que con sus crugidos, acrecentaron la intranquilidad de sus moradores. En el City Hall, particularmente, cuya fama de fragil y peligroso se va cimentando, hubo escenas de confusión. Muchos de los empleados que estaban en el segundo piso, desalojaron el edificio, pasando por las escaleras de escape.

Conmoción en Baguio

De Baguio, recibimos el siguiente telegrama:

Baguio, 14 de febrero.—Un fuerte temblor sacudio esta ciudad a las doce y minutos del mediodia de hoy. Mucha gente se precipito a las calles, causando gran conmoción. Los objetos de cristal en los almacenes y boticas, como frascos y botellas, se rompieron. No hubo desgracias personales.

Fue sensible para personas por 20 segundos

Los instrumentos sismologicos del Observatorio registraron la sacudida 30 segundos despues de las 12:00 m. y siguieron oscilando por unos 60 minutos. El temblor fue sensible para las personas por unos veinte segundos. La intensidad fue de IV, una sacudidad debil, segun la escala Rossi-Forol de temblores. Es sentida por personas en movimiento,

(Continua en la Pág. 13)

LA RECONCILIACION DESARMA A LOS PROS

El "issue" de la HHC quedaria muerto.—Paredes insiste se espere a Quezon

Hasta la llegada del Presidente Quezon como insinuaba el speaker Paredes o hasta que se reciba de aquel una contestacin calegorica por cable ó radio, la unión nacional propuesta no se ha discutir. Es general, sin embargo, la impresión de que, acordada la unión sobre la base de la aceptación condicional de la Ley de Independencia HHC, tal como la habian enunciado los caudillos del Congreso y el comisionado Osias, desaparecerá el "issue" nacional apasionante en las proximas elecciones.

En el fondo de la proposición, segun comentarios en las esferas politicas, late el deseo vehemente de evitar una formidable colisión entre las fuerzas "pros" y la legion anti. Hasta no son pocos, lo mismo "antis" que "pros" los que respirarán desahogadamente y se sintirán contestes si se acepta la ley de independencia en mucha antelación para asi dar lugar á la posposición de las ya inminentes elecciones generales.

De algunos corrilos politicos de este capital es la opinión de que, lograda la propuesta union, inclusive cambiará de aspecto y caracter el recibimiento popular que merezcan el comisionado Osias y el presidente Quezon cuando uno y caudillo llegaran al pais, con solo diferencia de días, durante el entrante mes de Marzo. El comisionado Osias, como se sabe, salio de

(Continua en la Pág. 13)

Los ultimos peregrinos a Roma se marchan hoy encabezados por Piani

Acompañado de varios prelados y otros católicos los cuales le conduciran hasta Hongkong, esta tarde hacia las 6 se marcha a bordo del "Pres. Jefferson" el Rdmo. Sr. Delegado Apostólico de Manila, S. en Filipinas, Mons. Guillermo Piani, con rumbo a Roma para encabezar la última Peregrinación Filipina por el Año Santo y al mismo tiempo para asistir a las ceremonias de canonización del Beato Dom Bosco.

Como quiera que esta es la primera vez que sale de Filipinas Mons. Piani desde que vino aquí en 1922 a asumir el cargo de Delegado Apostólico, se espera que un numeroso público integrado por elementos católicos iran esta tarde al muelle a desearle feliz viaje. Por de pronto se espera que autoridades eclesiasticas y civiles, con representaciones de las congregaciones religiosas colegios e instituciones catolicos, y un buen número de católicos celebraran expontaneamente esta tarde una manifestaion de despedida al Prelado que se va.

Acompañarán al Sr. Delegado hasta Hongkong, el Ilmo. Sr. Obispo de Calbayog, Mons. Sofronio Hacbang, el Rdmo. P. Victoriano Román prefecto apostolico de Palawan, el P. Pascual Quimbo, las Srtas. Dolores Hacbang y Mercedes Angco y el coronel Juan Quimbo

Se investiga la falsificación de una decisión de la Corte Suprema

Descubriendo que se ha falsificado una copia de una decision de la Corte Suprema en una solicitud de habeas corpus de un preso, dicho tribunal ordeno esta mañana al procurador general que practique una investigacion y proceda a una accion contra el que resultare culpagle de la falsificacion.

El 14 de noviembre de 1933 el juzgado de primera instancia de Manila ordeno la inmediata libertad de Perfecto Cortiguera, convicto a 12 años por el delito de homicidio, por haber supuestamente extinguido toda la pena. Cortiguera para inducir al juzgado a que le conceda el habeas corpus alego en su solicitud que el se habia presentado voluntariamente a las autoridades despues de cometido el delito, una nueva circunstancia atenuante bajo el codigo penal. Para esto presento una copia de la decision de la Corte en donde aparece falsamente añadido tal hecho.

Cortiguera ha sido indultado recientemente por el Gobernador General estando pendiente esta apelacion. La Corte ha dejado esta mañana sin efecto la orden para su libertad y se teme que esto afecte a su indulto. El caso se devolvera al juzgado por conducto del procurador general para una investigacion y accion.

M.E.C.D. 2016

Por el FOMENTO de la Industria y Comercio FILIPINOS

El presidente Campos del Banco de las Islas ha sido reelegido unanimemente

Otros funcionarios tambien reelegidos.-El banco obtuvo una ganancia neta de ₱995,000

En la 81.a reunión de los accionistas del Banco de las Islas Filipinas celebrada anoche, el presidente Pedro J. Campos fué unanimemente reelegido. Los demás funcionarios y directores fueron asimismo unanimemente reelegidos y son los siguientes:

Presidente: Pedro J. Campos; vicepresidentes: Rafael Moreno y Santiago Freixas; directores: Jose Araneta, E. J. Deymek, Tomas Earnshaw, Perfecto Gabriel, Leopoldo Kahn, Elias Marco, Eusebio Orense, comandante J. E. H. Stevenot y Damian de Urmeneta.

PEDRO J. CAMPOS

El numero de miembros de la junta directiva fue reducido de once a nueve. Don Damian de Urmeneta sucedio a Don Lorenzo Correa. Los puestos que anteriormente ocupaban Don Santiago Carrion y Don Luis Perez de Olaguer Feliu no fueron llenados. Rafael Moreno, primer vicepresidente, es el secretario, y Santiago Freixas, segundo vicepresidente, el contralor.

El informe anual sometido por el presidente Campos sobre las operaciones del banco durante el año que termino el 31 de diciembre de 1933, fue unanimemente aprobado.

El banco realizo una ganancia total de P1,725,285.93 y una ganancia neta de P995,000, para el año de 1933, que es P80,000 mayor que la del año de 1932. Un dividendo de P6.00 o sea el 3 por ciento fué declarado y pagado.

Fluctuaciones de las monedas extranjeras en relación con el peso

Del movimiento de diferentes monedas de otros paises, en relación con el peso, durante el mes de diciembre, se da cuenta en un informe de la sección financiera de la oficina de comercio, sometido al director de la oficina de comercio, recientemente.

El peso filipino y el dolar de los Estados Unidos, en el pasado mes de diciembre, tuvieron muy ligeras fluctuaciones. Desde el 1 al 7 de diciembre, el cambio era de P1.0125 por cada 1 dolar de Estados Unidos; del 8 al 12, P2.01; del 13 al 31, P2.05.

El cambio del peso filipino y la libra esterlina, sin embargo, estuvo sujeto a varias fluctuaciones, durante el mismo mes, segun informa la misma sección, tendiendo generalmente hacia abajo la libra esterlina. El mas alto cambio de la libra esterlina con nuestra moneda, fue el 2 de diciembre, cuando llego a P10.6656; el mas bajo se registro el 14 del mismo mes, cuando 1 libra esterlina llego a P10.320. Comparando con el mes de diciembre de 1932, la libra esterlina iba entonces hacia arriba, llegando entonces de P6.60 a P6.9065.

Tambien registro varias fluctuaciones el cambio del peso con el yen, la moneda japonesa. El cambio mas elevado se registro el 11, estando el yen a P0.64, mientras que el mas bajo el 29 del mismo mes, estando a P0.63.

El peso filipino y la peseta española tuvieron una gran fluctuación durante el mes de diciembre. El cambio mas elevado de la peseta se registro el 1 de diciembre, estando a P0.265 por cada peseta, mientras que el mas bajo se registro el 14 del mismo mes, estando en P0.257 por cada peseta. Comparando con el mes de diciembre de 1932, la peseta española y el peso filipino, tuvieron muy poca fluctuación.

Otra moneda de las que tuvieron fluctuaciones en el mismo mes fue la piastra de Saigon con el peso filipino, registrando el mas elevado cambio el 7 de diciembre, en que estaba a P1.2875, y el mas bajo el 22 que estaba a P1.2425. Durante el mes de diciembre del año anterior, o sea en 1932, no se registro ninguna fluctuación.

El dolar de Hongkong y el peso filipino tuvieron ligeras fluctuaciones en el mes de diciembre pasado, segun continua el informe de la sección financiera. El mas elevado alcanzo el 2, en que llego a P0.7725 por cada dolar, y el mas bajo el 22 en que llego a P0.7400. El mes de diciembre de 1932, tuvo, sin embargo numerosas fluctuaciones.

PERSPECTIVAS BUENAS HAY EN PROVINCIAS

Informes halagadores sobre el comercio en Iloilo y Camarines llegan

La vuelta a la normalidad y el aumento del movimiento comercial en provincias, es el contenido de dos memorandums de dos agentes de distrito comercial, dirigidos al director de la oficina de comercio.

Las recaudaciones del puerto de Iloilo, del mercado y los mataderos de los pueblos de la misma provincia, y la actividad comercial, es el contenido del memorandum del Sr. Cesario Goles, agente comercial del distrito de Iloilo.

La recaudacion del mercado y matadero de Iloilo ascendio a P377,316.06 durante el año de 1933, mientras que el año anterior o sea en 1932, solo era P360,176.12.

El comercio de Iloilo con el extranjero, aumento P8,219,443 en comparacion con el año anterior, puesto que en 1933, alcanzo a P68,064,725, mientras que en 1932, solo fue P59,845,282.

El comercio de exportacion del puerto alcanzo a P60,828,639, mientras que en 1932, solo fue P59,270,482.

La importacion del año pasado de 1933 ascendio a P7,236,086, mientras que el año de 1932 solo ascendio a P6,042,114.

La mayor parte de la exportacion de Iloilo el año pasado fue de los productos de azucar, copra y madera. Gran cantidad de copra fue a España y Mejico; mientras que la madera del pais, a Sud Africa y a China.

Asimismo la actividad de la provincia tambien paso a las actividades de construcciones de edificios, verificandose tambien un aumento marcado.

Felipe M. Fajatin, agente comercial de distrito de Naga, Camarines Sur, tambien informa al director de la oficina de comercio el aumento del movimiento comercial de la region bicolana estos dias, aumentando de precio algunos productos de la region. Tambien informa del movimiento minero, en donde gran parte de las regiones de los montes, son medidas y solicitadas como pertenencias de oro o de cromio.

ESTUDIO DE ARBOLES DE MOLAVE, TEMA DE UNA CONFERENCIA

El uso de los productos quimicos en el tratamiento y fermentacion del tabacco; un estudio de los arboles de molave; y la composicion aproximada de las semillas y de las semillas de plantas de Filipinas, seran los tres temas de la proxima conferencia del Club Biologico de Los Baños, en su 19.o reunion cientifica, que tendra lugar el 15 de febrero de 1934, a las 7:30 p. m., en el edificio de Avicultura, del colegio de Agricultura de Los Baños.

El Dr. Eulalio Baltazar, el Sr. Justino Seguerra y el Sr. Florencio A. Soliven, son los que pronunciaran las conferencias mencionadas.

400 chinos se ahogan al zozobrar un barco

(De la "Associated Press")

Shanghai, febrero 13. — Cuatrocientos chinos se ahogaron ayer cuando el barco chino Fuyuen zozobro en el rio Yangtze, segun informes recibidos por la prensa local este dia. Se dice que el barco estaba sobrecargado.

Que la escuela comercial se convierta en colegio, piden los comerciantes

La cámara de comercio filipina labora por la dignificación de la profesión de comerciante

La labor de la cámara de comercio de las Islas Filipinas, para la dignificación de la profesión comercial en las Islas, se expone en el informe anual de la mencionada cámara sometido en reunión reciente, celebrado en el edificio del Club Filipino. El informe dice lo siguiente:

"Hemos actuado favorablemente sobre la mocion del director Aguinaldo de que se gestione de la Junta de Regentes de la Universidad de Filipinas la conversion de la escuela de Instruccion Comercial de la Universidad de Filipinas en un colegio. Las razones que hemos alegado son las siguientes:

"1.a—Reconocido el comerciante como un profesional, el estudio del comercio debe merecer la misma consideracion que el estudio de las otras profesiones. El estudio de la medicina, el de leyes, el de la agricultura, el de la ingeniera, etc., se cursan en colegios y no en meras escuelas. No hay razon para que el estudio del comercio no se curse en un colegio.

"2.a—Una de nuestras mas imperiosas necesidades es atraer a estudiantes idoneos a la carrera comercial. La carrera comercial se cursa en instituciones privadas como un estudio colegiado, es decir, en colegios. Para que se enaltezca mas la profesión comercial, la Universidad del Estado, que es prototipo o "standard" de educación en Filipinas, debe dar su curso de comercio en un colegio regular.

"3.a—Bajo el punto de vista del comerciante activamente en el comercio, este reconocimiento de la importancia del comercio como profesión, colocándola al nivel de otras profesiones, le dignificaria y aunque ningun beneficio material resultaria de esta dignificación le serviria de aliciente moral para conservarse en el comercio.

"Hasta ahora no hemos sido informados de la actuación de la Junta de Regentes, a la que elevamos la instancia".

Haussermann propone que se cancele el contrato con la Big Wedge

Declarando que su decision es final e irrevocable, el ex-juez John W. Haussermann, presidente de la Benguet Consolidated y de la Balatoc Mining C., anuncio ayer que la Benguet Consolidated Mining Company ha propuesto la cancelacion del contrato con la Big Wedge Mining Co.

Una resolucion formal confirmando esta accion se sometera a la junta directiva en la proxima reunion que tendra lugar dentro de los diez proximos dias.

La notificacion de esta accion, firmada por el ex-juez John W. Haussermann, fue dirigida a la Big Wedge Mining Company, con fecha 10 de febrero. La carta dice que la continua oposicion de un grupo de accionistas bajo el mando de los dueños de concesiones originales, es el motivo de esta accion.

Mr. Haussermann recalco el hecho de que es de suma importancia la cooperacion y ayuda de todas las partes, para colocar a la propiedad a una base de produccion con ganancia.

Mr. T. M. Jordan, vicepresidente de la Big Wedge Company, manifesto que sentia mucho el abandono del contrato, pero que los accionistas de la Big Wedge que votaron a favor del contrato no podian ser culpados.

El 5 de marzo se celebrara la reunion de accionistas de la Big Wedge.

OTRAS TRECE EMPRESAS SE INCORPORAN

Solicitudes sometidas a la oficina de comercio en enero pasado

Trece casas comerciales presentaron papeles de registro en la oficina de comercio durante el mes de enero. Su capital, en conjunto, asciende a P3,174,020. La mayor tiene un capital de P2,000,000 y es la 'Osaka Boeki Kaisha, Limited"; la sigue la Eastern Theatrical Co., Inc., con un capital de medio millón de pesos.

A continuación van las casas comerciales registradas en la oficina de comercio durante el mes de enero último:

Zuluaga y Erquiaga Incorporada—capital, P282,020; incorporadores: Enrique Carrion, Joaquin Zuluaga, Buenaventura de Erquiaga, Jose Perez Stella y Jose R. Vergara. Tesorero; Buenaventura de Erquiaga, 1026 Taft Avenue, Manila.

Philippine Wicker Works, Inc. — capital, P10,000; incorporadores: Muck Tong Peng, Ty Kong Tin, Lo Hon Nen, Lo Foo, y Lo Wing. Tesorero: Lo Hon Nen, 241 T. Pinpin, Manila.

Osaka Boeki Kaisha, Limited — capital, P2,000,000; incorporadores: Kunigoro Matsui, Shigekichi Mori, Morinobu Sawamatsu, Seie Matsui, Mrs. T. Matsui, Masayuki Mori. Directores: Kunigoro Matsui, Shigekichi Mori, Morinobu Sawamatsu. Tesorero: Morinobu Sawamatsu, Manila.

B. de Equiaga, Incorporada—capital, P150,000; incorporadores y Directores: Buenaventura de Erquiaga, Concepción Goitisolo de Erquiaga, Ramon Goitisolo, Ramon de Amusategui y José T. Crisostomo. Tesorero: Buenaventura de Erquiaga, 1026 Taft Ave., Manila.

Bohol Cebu Firewood and Fish Supply Company, Inc.—capital, P2,000; incorporadores: Antonio Penales, Inocenta R. Vda. de Penales, Fortunato Bunac, Damian Biton, Rizalino Ramas. Tesorero: Fortunato Bunac, Tubigon, Bohol.

F. H. Stevens & Company, Inc.—capital, P100,000; incorporadores: F. H. Stevens, S. E. Diaz, H. Martin, B. Araullo, y J. Stevens. Tesorero: S. E. Diaz, Manila.

Eastern Theatrical Co., Inc.—capital, P500,000; incorporadores: Jose M. Tuason, Nicasio A. Tuason, Celso S. Tuason, Severo A. Tuason, Jesus N. Lim, Felicisimo R. Feria, y José G. Barretto. Tesorero: José G. Barretto, 5 Piña, Manila.

San José Stores, Inc.—capital, P2,000; incorporadores: Geo. C. Dankwerth, G. G. Gordon, Montague Lord, Gabriel La O, y J. E. H. Stevenot. Tesorero: Geo. C. Dankwerth, 142 V. Mapa, Manila.

Tindahang Pilipino, Incorporated—capital, P8,000; incorporadores: Rufino Halili, Ildefonso Leyson, Artemio L. Tulio, Anacleto de León, Manuel Fernando, Arcadio Floro, Simeon Francisco, H. M. Francisco, Godofredo Leyva, Sotero B. Pablo, N. Dimayuga, Maria M. Sison, Miguel de León, Feliciano M. Pamintuan, Vicente F. Rodriguez. Directores: Rufino Halili, Artemio L. Tulio, Arcadio Floro, H. M. Francisco, Godofredo Leyva, Sotero B. Pablo, María M. Sison, Miguel de Leon, Feliciano M. Pamintuan, Vicente F. Rodriguez. Tesorero: Maria Miranda de Sison, 162 Escolta, Manila.

Wong Ning & Co., Inc.—capital, P25,000; incorporadores: Wong Ning, Wong Guy Yut, Shin Chut, Lee Wan, y Chan On. Tesorero: Lee Wan, 735 Misericordia, Manila.

Ledda & Tandoc, Inc.— capital, P40,000; incorporadores: Felix Z. Ledda, Sixto F. Tandoc, Mrs. F. N. Ledda, Andrea S. Tandoc, Jose S. Tandoc, Catalina T. Navarro. Directores: Felix Z. Ledda, Sixto F. Tandoc, F. N. Ledda, Andrea S. Tandoc y José S. Tandoc. Tesorero: Sixto F. Tandoc, Lingayen, Pangasinán.

Antonio Diaz, Inc.—capital, P40,000; incorporadores: Jose Diaz, Antonio Diaz, Concepcion Diaz, Joaquin Diaz, y Eleuterio Diaz (hijo). Tesorero: Antonio Diaz, Legaspi, Albay.

Sunshine Trading Co., Inc.—capital, P5,000; incorporadores: Chang Ching Piao, Shen Hsi Yo, Tsong Tsuing, Wong Mon Se, y Chan An Jiong. Tesorero: Shen Hsi Yo, Manila.

El Gobierno Insular ha recaudado ₱51,627,519.55 en once meses de 1933

Mayor circulación monetaria en diciembre pasado.-Datos del departamento de hacienda

El gobierno ha hecho una recaudación total de P51,627,519.55, desde el 1 de enero al 30 de noviembre de 1933, según cifras facilitadas por el departamento de hacienda, a la oficina de comercio.

Estas recaudaciones proceden de las siguientes fuentes: total de la recaudación de rentas internas, P26,451,208.09; total de la recaudación de aduanas, P14,896,119.75; total de otras (ordinarias), P8,819,909.91; total de otras, (extraordinarias), P1,460,281.89.

El informe dice que hasta en el momento de escribirse, aun no se habia hecho la compilacion de los ingresos del gobierno durante el mes de diciembre, correspondiendo por lo tanto las cifras expuestas a los primeros 11 meses del año de 1933.

Tambien menciona que durante el mes de diciembre pasado, hubo mas circulacion monetaria, que en el mismo mes del año de 1932, siendo el aumento P11,500,453.26, y un aumento de P3,919,491.29, comparado con la circulacion monetaria del mes de noviembre de 1933.

Tambien hubo un aumento de P8,543,508.73 en la circulacion monetaria del mes de noviembre de 1933, en comparación con la circulacion monetaria del mismo mes durante el año de 1932, y un aumento de P1,396,003.47, en comparacion con la circulacion monetaria del mes de octubre de 1933.

Toda America celebra la fiesa de Lincoln

(De la "Associated Press")

Washington, febrero 12. — Toda la nacion, especialmente aquellos lugares donde el presidente durante la guerra civil dejo impresa su huella personal, han celebrado este dia el aniversario del nacimiento de Abraham Lincoln.

Los mercados, bancos, casi todas las empresas comerciales y oficinas del gobierno han observado la efemerides.

Las TABLETAS PEPTAKAL (METRO) preparadas de acuerdo con la formula de: DR. A. LIBORO

Para los dolores del estomago, como: VENTOCIDAD CAUSADA POR LOS GASES EN EL ESTOMAGO—ACIDEZ DEL ESTOMAGO—INDIGESTION—EXCESO DE ACIDO EN EL ESTOMAGO, ETC.

Manera de tomarlas:—2 Tabletas antes o despues de las comidas, 3 veces al dia.

Se vende por todas las importantes Boticas, en botellas conteniendo 50 tabletas.

Se envia por C. O. D., libre franqueo, P1.70 cada botella.

THE METRO DRUG CORP. Manufacturing Chemists 1121-23 Ave. Rizal, Manila P. O. Box 2970

Para Regalos

que conserven el nombre del que ofrece en la mente del que recibe... vaya a la DULCERIA Y REPOSTERIA "PARIS"

PLAZA DE MIRANDA (frente a la iglesia de Quiapo)—Tel. 2-75-52.

que confecciona toda clase de Dulces, Mamones y Pasteles, tan ricos y hermosos como los de Paris.

DULCES SURTIDOS P1.40 KILO

PRUEBE UNA VEZ NUESTRAS PASTILLAS DE LECHE CON PILI—SEGUIRA BUSCANDOLAS

ABANICOS ESPAÑOLES

CREACION

MARINETTE

Acabamos de recibir por el Vapor Trier los últimos modelos de Abanicos para la próxima temporada en España de 1934.

Fabricación exclusiva para este Establecimiento.

VEA NUESTROS ESCAPARATES

Regalos a todo comprador de un peso para arriba.

PALACE BAZAR

"Arias" Bldg. Carriedo, Manila.

LABSO EMULSION

Especifico inspirado en la Obra Humanitaria DE LA SOCIEDAD ANTITUBERCULOSA FILIPINA

Preparado por el LABORATORIO SANTOS OCAMPO Universal Drug Store, Manila, I. F.

Cooperad con toda entidad PROPATRIA.—Fortificad a la RAZA.—Proteged la LABSO EMULSION:

Porque es alimento nutritivo para los TUBERCULOSOS:

Porque es medicamento preventivo para los PRE-TUBERCULOSOS;

Porque es tonico eficaz para los RAQUITICOS Y ENFERMIZOS;

Y, porque, un tanto por ciento de sus ventas brutas, se destina a reforzar los fondos de la SOCIEDAD ANTITUBERCULOSA FILIPINA.

CAMAS QUIROGA

LAS QUE NUNCA SE MUEVEN PORQUE SON FUNDIDAS

EVITE EL ENGAÑO DE LOS IMITADORES

PIEZA FUNDIDA — QUIROGA

EXIJA SIEMPRE LA MARCA QUIROGA

FUNDIDA

LAS CAMAS QUIROGA NO TIENEN ENGANCHES NO TIENEN TORNILLOS NO SE MUEVEN NUNCA SON GARANTIZADAS

Pida el Nuevo Catalogo en que se ilustran las CAMAS MODERNAS de 1934.

Oficinas y Fabrica: 220 Tandunay Manila

EXPEDIMOS FIANZAS PARA VENTA DE BILLETES DE SWEEPSTAKES a favor de la "P. A. A. F"

Dirijanse á "FILIPINAS" COMPAÑIA DE SEGUROS 2.o Piso—Filipinas Building Plaza Moraga No. 21 Telefonos: 2-17-63 o 2-41-32

Señores Carnavalistas

ALGUNOS que SABEN BEBER un buen vino de mesa dicen con un tono de orgullo "NO SOLO HEMOS PROBADO YA EL FAMOSO Jerez INOCENTE

MACHARNUDO Inocente A. R. Valdespino JEREZ. SHERRY EXPOSICIONES MADRID BARCELONA PARIS DUBLIN CHICAGO PRIMEROS PREMIOS MIEMBRO DEL JURADO-PARIS 1900

SINO QUE SEGUIMOS Y SEGUIREMOS BEBIENDOLO

AQUELLOS de vosotros que deseen beber y servir a vuestras amistades un vino que estimula, que enriquece la sangre, y de un sabor delicioso EXIGID el JEREZ "INOCENTE".

Siempre Preferido

PORTA, PUEO y Cia. Distribuidores Exclusivos Magallanes No. 212—Tel. 2-10-69.

A Nuestros Parroquianos

y al publico tenemos el gusto de participar que hemos establecido un departamento de INSTALACION Y REPARACION DE LINEAS ELECTRICAS con el nombre de MAYON ELECTRIC que hemos obtenido en compra. Está al frente del mismo el Sr. AGAPITO DEL ROSARIO. Autorizado Contratista de Instalaciones Electricas.

Antes de comprar bombillas, enterese primero de los meritos de LAS FAMOSAS BOMBILLAS MUNKRO que han ocupado EL PRIMER PUESTO en el ultimo analisis hecho por el Electricistas de la Ciudad. Son las bombillas que hay se usan en todas las oficinas del Gobierno de Filipinas.

Manila Supply Co. 2054-2056 Ave. Rizal, esq. Tayabas Tels. 2-21-74—2-15-84

LIQUIDACION de BRILLANTES SUELTOS

23.39 quil. bril. color antes ₱32.00 el quil. AHORA ₱16.50
20.20 quil. bril. blanco antes ₱45.00 el quil. AHORA ₱30.00
34.25 quil. solitarios pequeños antes ₱59.00 el quil. AHORA ₱35.00
12.70 quil. poco color antes ₱54.00 quil. AHORA ₱37.50
23.25 quil. pequeñitos antes ₱52.00 quil. AHORA ₱37.50
31.27 quil. pequeños solos antes ₱56.00 quil. AHORA ₱38.50
27.45 quil. solitarios antes ₱70.00 AHORA ₱38.50
22.45 quil. blanco antes ₱96.00 AHORA ₱60.00
20.55 quil. limpios antes ₱98.00. AHORA ₱79.50
29.35 quilates. casi perfectas antes ₱105.00 AHORA ₱85.00
14.40 quilates. casi perfectas antes ₱115.00 AHORA ₱95.00
22.10 quil. extra blancos antes ₱135.00. AHORA ₱108.00
31.90 quil. muy limpio antes ₱133.00 AHORA ₱115.00
18.95 quil. extra blanco antes ₱210.00 AHORA ₱132.00
25.30 quil. solitario grandes antes ₱500.00. AHORA ₱195.00

EL BARATO La mejor Joyeria donde todos compran. 300 Carriedo, Manila. Tel. 2-65-87

M.E.C.D. 2016

HE AQUI—

LOS MODELOS DE 1934 DEL FORD V-8

estaran expuestos

MAÑANA

JUEVES, 15 de FEBRERO

en nuestros salones de Exhibicion,

PORT AREA, MANILA

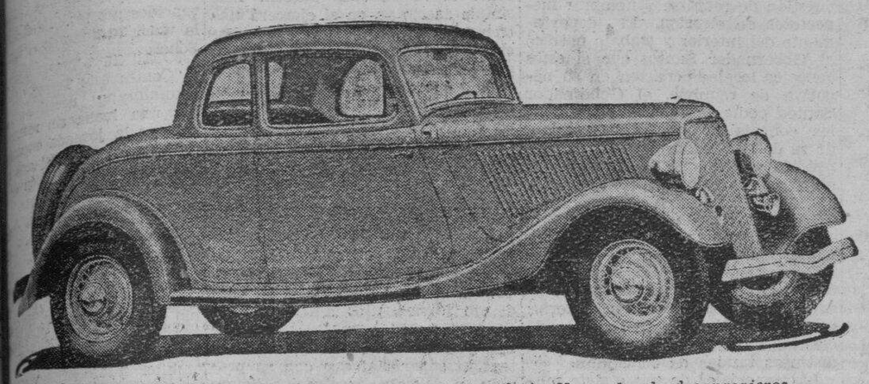

NUEVO CUPE FORD V-8 DE LUXE (Cinco Ventanillas)—*Un coche de dos pasajeros popular, practico. Asientos anchos con bolso conveniente para paquetes detras. Espacio grande para equipaje en el trasero. La ventanilla trasera se abre.*

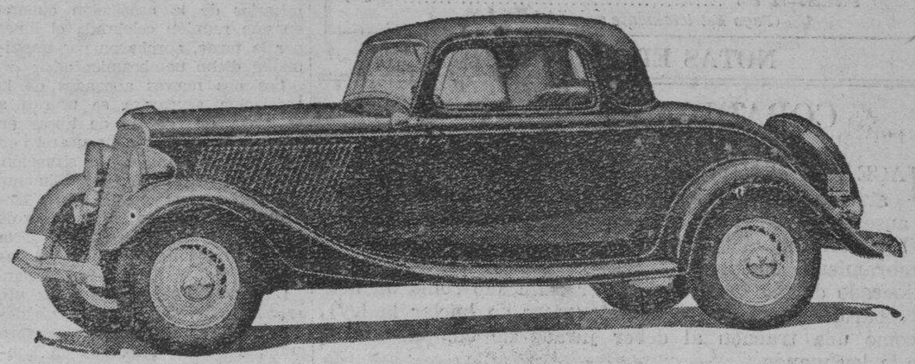

NUEVO CUPE FORD V-8 (Tres Ventanillas)—*Un coche ideal para la mujer motorista. La tolda elegante y ventanilla lateral reflejan gracia y estilo. Elegancia en la tapiceria y acabado. La ventanilla trasera se abre. Espacio amplio para equipaje en la parte trasera. Parabrisas y ventanillas de cristal de seguridad.*

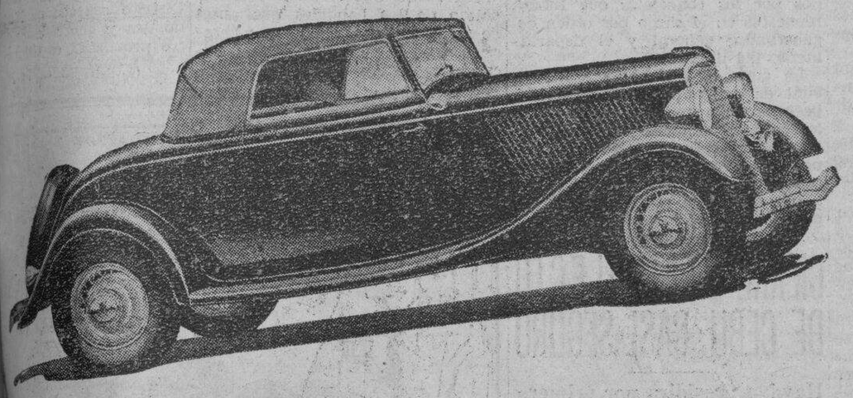

NUEVO CABRIOLET FORD V-8 CONVERTIBLE—*Uno de los coches mas elegantes—a cualquier precio. Combina las ventajas de un coche abierto y cerrado. La tolda durable, a prueba de agua, se dobla tras del asiento trasero y se cubre muy bien por una funda. El asiento trasero es equipo ordinario. La cortina trasera es deslizante.*

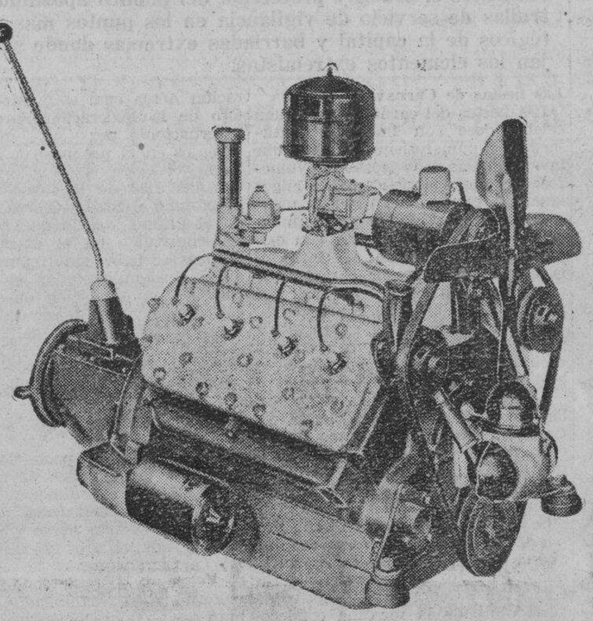

La Nueva Máquina del FORD V-8

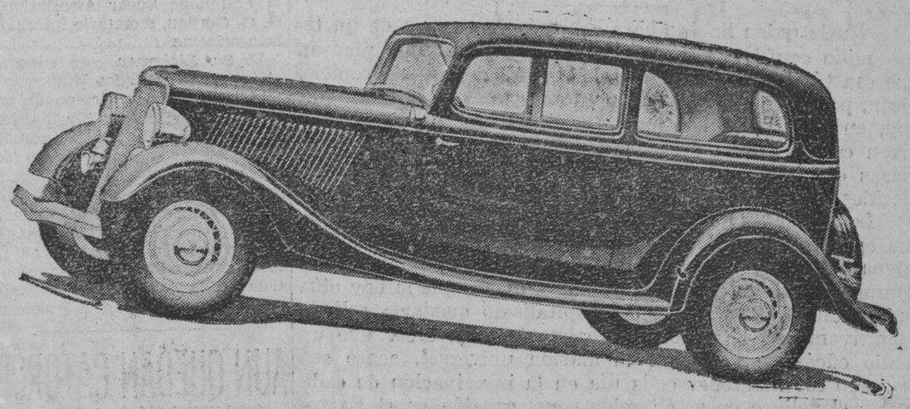

NUEVA BERLINA FORD TUDOR V-8 DE LUXE—*De valor sobresaliente a un precio bajo Dos anchas portezuelas, con entrada de 38 pulgadas. El interior es hermoso con tapiceria copetada, adornado con nuevas molduras y nueva boveda. Asientos comodos individuales en el compartimiento delantero. El asiento del conductor es ajustable.*

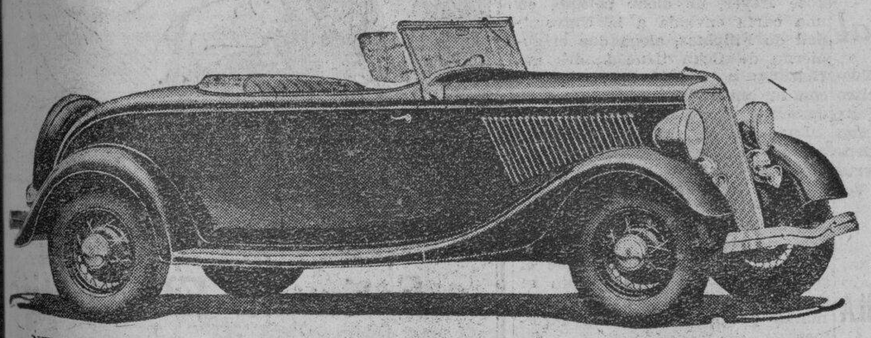

NUEVO ROADSTER FORD V-8—*Un coche flamante. El asiento ancho esta tapizado de cuero genuino. La tolda atractiva se dobla facilmente en un escondrijo cuando no se usa. Los parabrisas laterales, asi como el delantero, estan hechos de cristal de seguridad para proteccion.*

SEGURIDAD—

El factor de la seguridad para darle la mayor protección se destaca en grado sumo en la construcción de estos nuevos coches. La carroceria "toda de acero" soldada en una sola pieza proporciona solidez para resistir cualquiera tensión. Se ha empleado cristal Triplex inastillable en todos los modelos para asegurarle de todo peligro en todo tiempo.

ECONOMIA—

Los Fords de 1934 le rinden mas millas que nunca. El nuevo multiple dual y la maquina estan diseñados para mayor economia de aceite y combustible.

ESTILO—

Los Fords de 1934 se destacan por su suma Belleza, nuevas lineas, lujosos tapalodos que armonizan en color con la carroceria.

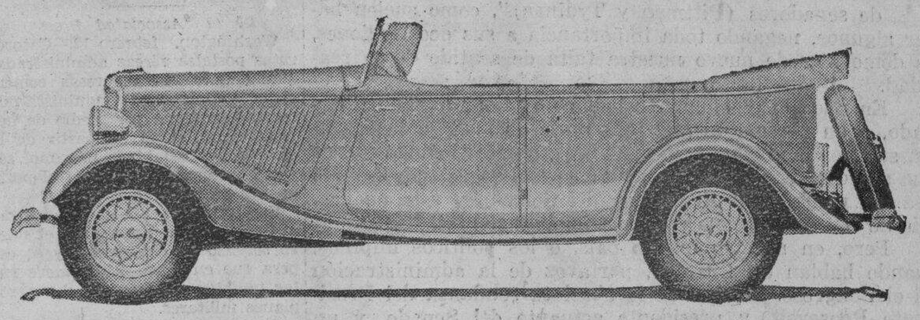

NUEVO FAETON FORD V-8—*Un buen coche para los que desean un automovil elegante y fresco. Largo, bajo y espacioso. Tolda avellana atractiva, facil de levantar y bajar. Hecha de un material doble a prueba de agua, forrado de goma. Tapiceria de cuero genuino. El parabrisas delantero y los laterales son de cristal de seguridad. Los tapalodos son del mismo color que la caja.*

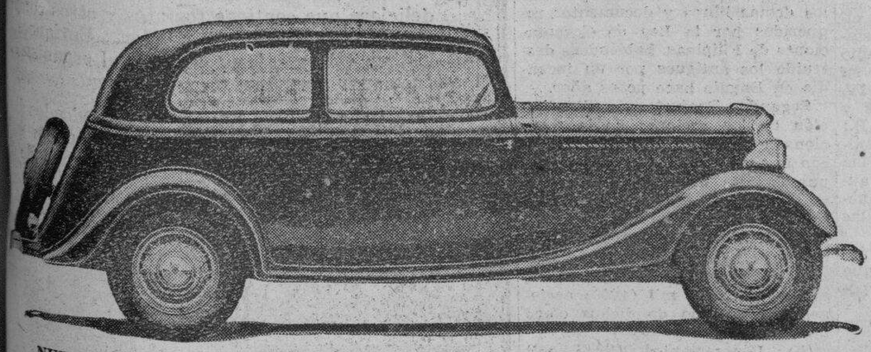

NUEVA VICTORIA FORD V-8—*Un nuevo tipo de cuatro pasajeros, elegante, de nuevo diseño. Hay un compartimiento grande para equipajes en la parte trasera. Asientos individuales delante, de nuevo diseño.*

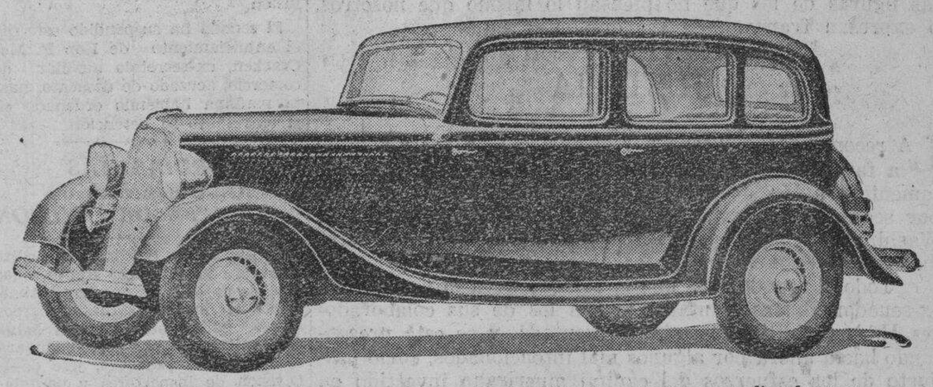

NUEVA BERLINA FORD V-8 FORDOR DE LUXE—*Una berlina amplia hermosa, completo en todos sus detalles en acabado y adornos. El interior espacioso lo hace ideal para coche de familia. Equipada en todo con cristal de seguridad.*

Ford **El Coche Ford Mas Economico Que Jamas se Ha Construido** Ford

—RECUERDE—

"Despues de Vender Servimos"

Manila Trading & Supply Company

MANILA ILOILO CEBU BACOLOD BAGUIO

D.L.E.C.D. 2016

LA VANGUARDIA

DIARIO FILIPINO INDEPENDIENTE

Consagrado a la defensa de los derechos e intereses del pueblo filipino

EDITADO POR LA "TVT PUBLISHING CORPORATION"

Directores Asociados

PEDRO AUNARIO (Editoriales) FRANCISCO RODRIGUEZ (Informaciones)

MIEMBRO DE LA ASSOCIATED PRESS

La "Associated Press," es la unica autorizada a reproducir despachos periodisticos acreditados o no a ella y publicados en este periodico. Tiene el mismo derecho sobre las noticias locales que aparecen en este periodico. Los derechos de reproduccion de despachos especiales tambien quedan reservados.

OFICINAS: Edificio TVT Calle Florentino Torres, Santa Cruz, Manila. Apartado de Correos No. 775.
Telefono 2-11-34 con comunicacion con todos los departamentos.
Oficina en Nueva York 33 West 42nd Street, Tel. Pennsylvania 6-14-85.

(Registrado en la Oficina de Correos en Manila como correspondencia de segunda clase el 19 de Febrero de 1910)

PRECIOS DE SUSCRIPCION:

En Manila—al mes	₱ 1.50
En el extranjero—al año	36.00
En Provincias:	
Al mes	1.50
Trimestre	4.50
Semestre	8.00
Un año	15.00
Sabatino—al año	5.00

(Pago Estrictamente por Adelantado)

NOTAS EDITORIALES

COBARDIA, O TRAICION

HACE bien el Departamento del Interior en ordenar el arresto de cualquier concejal, sea "pro" o "anti" que se ausenta de unas sesiones para que no haya "quorum", y el gobierno municipal no pueda actuar en la cuestión del nombramiento de inspectores de elección. Un ausentismo deliberado de esa índole puede ser calificado como un acto de cobardia moral (un modo asqueroso de burlar la ley), o como una traición al deber jurado de cumplir con lo que la ley manda.

Cuidémonos desde ahora de estos pequeños tiranuelos de nuestros municipios que quieren hacer prevalecer su voluntad de mala manera.

¿TACTICA RUSA?

ES Rusia quien habla ahora con más frecuencia de un temido conflicto con Japón, y hay algunos que piensan que esa táctica de Moscow es hábil. El momento propicio, dicen, para que el Comunismo se extienda por el mundo es hoy, en que media Europa—Austria, Francia y España—viven en un estado de agitación muy peligrosa, con unas masas que aspiran a derribar a todos los gobiernos establecidos.

Los soldados de esas naciones estan hoy más ocupados en combatir a los enemigos de dentro, que a los enemigos de fuera; y pensando en lo que dijo el Pontífice del Comunismo Stalin hace más de una semana, que si hay otra guerra mundial la suerte del capitalismo quedaría sellada definitivamente, hay motivos realmente para creer que un medio eficáz de mantener la alarma universal, acaso sea eso, esto es: mantener cada día en la imaginación de cada pueblo el peligro de una temida conflagración en el Extremo Oriente.

LA MISMA FALTA

HABLAR despectivamente de los "aspavientos de un par de senadores (Pittman y Tydings)", como suelen hacer algunos, negando toda importancia a sus declaraciones, es demostrar de nuevo nuestra falta de sentido de la realidad.

En nuestro país, cuando habla un "floor lider" del Senado, o un personaje muy influyente de nuestra legislatura, solemos dar valor a sus palabras, o creer cuando menos que sus declaraciones tienen algún peso, sobre todo cuando usa del nombre del Presidente del Senado, y éste no desmiente las declaraciones de sus lugar-tenientes.

Pero, en nuestro mismo país, o los políticos filipinos, cuando hablan un Pittman, portavoz de la administración en el Congreso. hombre de la absoluta confianza del Presidente Roosevelt, y presidente actuante del Senado, y un Tydings, "chairman" del comité de asuntos insulares de la Cámara alta, creemos que hablan "un par de senadores cualquiera".

Nada, que aquí, como dijo alguien, nos falta siempre el sentido de proporción cuando se trata de empequeñecer las figuras de los que no piensan lo mismo que nosotros, o expresan francamente sus opiniones.

JUSTICIA

LA recomendación hecha por el mismo Presidente Quezon a favor del ex-senador Harry B. Hawes para que juntamente con Mr. Joseph P. Tumulty aparezca de nuevo, o por segunda vez, como un defensor del azúcar filipino en Washington, constituye un acto de justicia definitivo para dicho viejo ex-senador.

Todo el mundo sabe que la ley que lleva el nombre del ex-senador Hawes, juntamente con los de sus colaboradores Hare y Cutting, ha sido presentada, y se está presentando hasta ahora por algunos mal intencionados, como producto de los esfuerzos del capital americano invertido en Cuba. Todo el mundo conserva aún fresco en su memoria el hecho, de que en el ardimiento de nuestras luchas políticas personales, alguien, en pleno Senado filipino, no tuvo el menor reparo en insinuar veladamente—recogiendo ciertos informes malignos—que ese capital, por medio de un banco había desparramado dinero para que la ley HHC se aprobase en daño de nuestros intereses, llevando con ello la impresión al ánimo de nuestro pueblo que varios habian sido comprados por dar su apoyo a dicha medida.

Bien: el acto de justicia realizado por el mismo jefe de la undécima misión filipina, hoy en Washington, recomendando el nombre del respetable viejo ex-senador Harry B. Hawes para que se haga cargo de nuevo de la defensa de nuestros intereses amenazados, destruye de una vez y para siempre, y de un modo total y definitivo, aquellas malévolas insinuaciones hechas en un momento de delirio loco de nuestras luchas partidistas. Esa recomendación reconoce publicamente que el ex-senador Hawes, al trabajar por la aprobación de la ley HHC, no lo hizo para servir a ningún interés egoista, ni a los intereses especiales, enemigos de nuestra libertad, sino porque estaba profundamente convencido, como lo estan muchos hombres honrados, de que era la ley mejor que se podía obtener dentro de las circunstancias. Al fin la justicia brilla, aunque tarde, haciendo resaltar la verdad sin palabras.

ALBERTO GUEVARA Y SANCHEZ
INGENIERO CIVIL
Diseños, Planos, Especificaciones, Calculo de materiales, Administración y Supervisión de Construcciones.
153 GRAL. L. GERONIMO (antes Gardenia) TEL. 2-62-43

QUEZON SUGIRIO SE NOMBRARA A HAWES, TUMULTY

Un delegado de Filipinas asistira a la conferencia azucarera mundial

El Presidente del Senado Manuel L. Quezon es quien sugirió el nombramiento del ex-senador Harry B. Hawes y Joseph P. Tumulty, un tiempo secretario del finado presidente Woodrow Wilson, como abogados de la Philippine Sugar Association, segun informes obtenidos ayer.

En un radiograma recibido del Sr. Rafael Alunan por la asociación azucarera, se menciona la sugestión hecha por el Presidente Quezon en dicho sentido. El comité ejecutivo endosó la sugestión a los fideicomisarios de la asociación quienes en una reunión celebrada el lunes por la tarde, aprobaron por unanimidad dicho nombramiento.

Los dos nuevos abogados de la asociación azucarera se unirán a la lucha que se ha de librar en defensa de la industria azucarera en Washington, aunque la situación, según se ha dicho, es hábilmente afrontada por el general Frank McIntyre, comisionado de comercio de Filipinas; el general Cox, jefe de la oficina de asuntos insulares; el gobernador Murphy, y el Sr. Alunan.

La asociación azucarera aceptó ayer la invitación de enviar un delegado a la conferencia azucarera mundial que se celebrará en Londres en abril y mayo de este año. En la reunión de sus fideicomisarios, los siguientes delegados fueron nombrados:

Tirso Lizárraga, de las centrales de Kabankalan y Monte Arayat, y fideicomisario de la asociación; Geo H. Fairchild, secretario-tesorero de la Philippine Sugar Association; y G. G. Gordon, secretario interino de la asociación.

El Sr. Lizárraga se encuentra ahora en los Estados Unidos y estará en Europa a tiempo de asistir a la conferencia. Mr. Fairchild se encuentra en Europa restableciéndose. Mr. Gordon espera salir pronto.

La conferencia será particularmente significativa para Filipinas y la industria del azúcar doméstico, porque daría a estas islas su primera oportunidad de ser representada en la conferencia internacional sobre estabilidad del azúcar.

AUN QUEDAN CATORCE CONTRATAS POSTALES

Pero desde el lunes ya solo podrán utilizar los aviones militares

(De la "Associated Press")

Washington, febrero 12.—Catorce rutas postales aéreas administradas actualmente por empresas comerciales continuarán suministrando servicio, pero ya por medio de aeroplanos militares a partir de la medianoche del lunes próximo, según ha anunciado este día el postmaster general James A. Farley.

Este dijo que 122 aeroplanos del ejército estarán listos para el nuevo servicio de emergencia y se espera que en breve otras nueve rutas también funcionarán con aeroplanos militares.

Se han anunciado estos planes para llevar a cabo las órdenes del Presidente Roosevelt, dadas la semana pasada, es decir, que todos los contratos de correspondencia postal aérea deben ser cancelados por existir puebas de fraude y colusión.

El senado ha suspendido este día el enjuiciamiento de Rop P. McCracken, ex-secretaio auxiliar de comercio, acusado de desacato, hasta mañana habiendo ordenado en el entretanto su detención.

50 GUARDIAS MAS RECOMIENDA UN JEFE DE DIVISION

El empleo de cincuenta guardias mas para poder hacer frente a las muchas actividades que hay actualmente en los pantalanes y barcos que se hallan surtos en la bahia de Manila y en el rio recomendara el Sr. Miguel Enriquez, jefe de la Division de inspectores y pantalanes de la oficina de Aduanas al Administrador de Aduanas Sr. Vicente Aldanese para que este a su vez, caso de que apruebe la recomendacion la endose al departamento de hacienda para la accion correspondiente.

MUERE EN LA CALLE

A las 12:15 de esta madrugada, fué hallado inconsciente en la calle D. Jose, cerca de la Avenida Rizal, una persona que despues resultó ser Laureano Lao, de 32 años, un mestizo chino, residente en la calle Magdalena No. 24.

Conducido al Hospital mas cercano resultó padecer de tuberculosis en estado ya avanzado.

Dr. Jose A. Enriquez
Ex-cirujano Residente Hospital General Graduado en America.
Enfermedades del Estomago, Vias Urinarias y Matriz. CARBUNCO, ALMORRANAS Y TONSIL. CURACION SIN OPERACION.
444 Ave. Rizal—Tel. 2-35-68
9:00 a 11:00—4:30 a 5:30 diario
Tel. Res. 6-84-75

V. R. de Ocampo
MEDICO-CIRUJANO
Enfermedades del Estomago e Intestinos. Regimenes Alimentos. Cura Sin operacion de las "Almorranas."
925 Avenida Rizal Tel. 2-51-95 Res. 1047 Arlegui Tel. 2-41-84

NOTICIAS DE ESPAÑA

La huelga hace sentir sus desastrosos efectos en Bilbao.—Una bomba explota en Coruña. —Ningún incidente en Barcelona

(De la "Associated Press")

Madrid, febrero 13.—Una huelga general declarada por los extremistas de Bilbao simultaneamente con las manifestaciones francesas y austriacas, ha dado este día por resultado nueve heridos y muchos arrestados.

En varios puntos de la ciudad se enzarzaron en contiendas los comunistas, policías y guardias cíviles, habiendose redoblado las precauciones para contener el sabotaje y el terrorismo. Practicamente, todo el comercio y la industria quedaron paralizados allí al declararse ayer la huelga.

Diego Martinez Barrio, ministro del interior, dice que los informes venidos de provincias indican tranquilidad, fuera de Bilbao, afirmando que de un momento a otro se espera una fórmula de compromiso que pondrá fin a los disturbios.

En Madrid se han registrado paros de menor importancia este día, y una bomba causó destrozos en Coruña, pero el gobierno espera confiadamente en que la situación no se agravara.

El premier Lerroux, ha declarado que el país esta relativamente tranquilo. La mayoría de los obreros de Bilbao ha vuelto al trabajo.

Sin embargo, existe todavía el peligro de que se registren disturbios en Madrid, pues la huelga de los obreros de construcción continua.

(De nuestro corresponsal exclusivo)

Madrid, 13 de febrero.—Continua sin incidentes de gravedad la huelga del ramo de construcción ayer declarada por los elementos izquierdistas. Bilbao ha sido una de las capitales donde mas se dejo sentir la influyencia del paro y en Coruña sembro panico la explosión de una bomba. En Bercelona no han ocurrido incidentes de gravedad gracias a las energicas medidas tomadas por la Generalidad que ha movilizado todas las fuerzas a su mando para mantener el orden y protección del publico apostando patrullas de servicio de vigilancia en los puntos mas estratégicos de la capital y barriadas extremas donde se cobijan los elementos extremistas.

Las fiestas de Carnaval

Las fiestas del carnaval continuan celebrándose con inusitado entusiasmo y numerosísimo público que invade el Paseo de Rosales. Numerosas carrozas artísticamente engalanadas recorren las arterias principales de la ciudad y gran número de comparsas ataviadas con originales disfraces dan al Carnaval la alegría y esplendor característicos del castizo y viejo Madrid. El tiempo excepcionalmente primaveral con una temperatura agradabilísima de 12 grados hace que todo el vecindario de Madrid se vuelque sobre las calles.

La Zarzuela y Círculos como Bellas Artes, Casino de Madrid, Maria Cristina, Palace, Rizt... se hallan concurridísimos en sus bailes nocturnos, la temperatura de la noche contribuye por su benignidad a ello.

Gran festival aereo en Barajas

Se ha celebrado hoy en el aereopuerto de Barajas el gran festival que el círculo Aéreo organizó en honor del insigne inventor español Sr. La Cierva y Codorniu con motivo de serle otorgada la máxima condecoración Aérea cual es la Medalla de Oro de la Federación Aeronaútica Internacional por sus meritorios trabajos en el progreso de la aviación.

A las 5:30 de la tarde llegó al aerodromo el Sr. La Cierva pilotando el último modelo que acaba de ser construído en el extranjero y después de haber sido reparada una avería insignificante en el aparato comenzó su exhibición que fué un éxito más rotundo de seguridad, destreza y fácil gobierno del autogiro, evitando los accidentes mortales y demostrando ha sido resuelto satisfactoriamente los peligros de la aviación. Acudieron al aeropuerto a recibir al Sr. La Cierva los aviadores Sr. Herrera (quien dentro de poco tiempo se lanzará a la conquista de la estratoesfera), el Sr. Jimenez, Gomez Acedo... una destacada representación del Círculo Aéreo y numerosísimos admiradores y amigos del Sr. La Cierva quienes le felicitaron efusivamente por su condecoración y formidable exhibición y éxito mundial al final del festival.

Veloso volara a Leyte para dirigir la campaña senatorial

El senador Jose Ma. Veloso y Domingo A. Songalia, presidente de la Liga para la Aceptacion de la Ley HHC de Leyte, saldran para esta provincia a las seis y media de la mañana del viernes en el aeroplano Waco.

El senador Veloso dirigira la campaña general para senador en el noveno distrito senatorial que comprende a Samar y Leyte, donde su cuñado, el ex-senador Pastor Zalazar, se presentara contra el actual senador Jose Avelino, que aspira a la reeleccion. Tambien ayudara a la candidatura del ex-representante Bernardo Torres, para gobernador, contra el actual gobernador Vicente de la Curz, anti.

El señor Songalia pronunciara el primer discurso senatorial en Tacloban, capital de Leyte, donde se organizara un miting monstruo a su llegada con el senador Veloso. Tambien establecera el captulo local de la Joven Filipinas en las escueles superiores de Leyte.

El mismo señor Songalia ha anunciado para el domingo que viene, 18 de los corrientes, un miting general de Leyte en Manila, que se celebrara en el Plaza Hotel, a las nueve de la mañana.

Despues de tratados los asuntos de urgencia, habra una comida gratis para todos los asistentes. Se pide la concurrencia de todos los leyteños. He aqui los miembros del comite de organizazcion:

Domingo A. Songalia, presidente, Felicisimo Lauzon, Felix B. Songalia, Leon N. Javinesz, Bonifacio Montaniel, Aniceto Obaob, Jose Trani, Vicente Solis, Elpidio Cuevas, Teodorico Nierras, Federico Gaviola, Victoriano Perido, Felix Endriga, Hugo Retaga, Guillermo Cinco, Florentino Sabalza, Gaudencio Meco, Jose Donoso, Alberto Monje, Felipe Gaviola, Ismael Veloso y Gerardo Parina.

NO SE SOMETERA

Alegando parcialidad de parte de ciertos miembros del comite provincial del partido Consolidado de la Pampanga, el Sr. Narciso Lapus declara que como candidato a representante por el primer distrito de la Pampanga no se someterá definitivamente a la convencion provincial de dicho partido que tendrá lugar el 18 del actual en San Fernando, Pampanga.

FINCAS —EN— VENTA
Manila y Suburbios
Precios Reducidos
Razon:
"LA URBANA"
Sociedad Mútua de Construcción y Préstamos.
Paterno Bldg.
Calle Helios, Sta. Cruz

NUEVA DISTRIBUCION DE CAUSAS EN MANILA

Una nueva distribucion de causas en el juzgado de primera instancia de Manila, acaba de ser acordada por los jueces de dicho juzgado en una resolucion promulgada hoy. La nueva distribucion es como sigue.

Sala I, Juez Leopoldo Rovira, civiles y criminales, tutelas y testamentarias; Sala III, Juez Emilio Mapa, civiles y criminales de su sala y las de la Sala C.; Sala IV, Juez Manuel V. Moran, civiles y criminales, y las de la Sala B.; Salas V y II, Juez Delfin Jaranilla, civiles y criminales. Todas las causas pertenecientes a la sala auxiliar A seran distribuidas de nuevo por el Juez Jaranilla entre las Salas I y V inclusive.

El Juez Concepcion no esta incluido en el nuevo acuerdo porque saldra de vacaciones dentro de poco.

DEPARTAMENTO DE AGRICULTURA Y COMERCIIO
BURO DE COMERCIO
Manila, I. F.

A QUIEN CONCIERNA:

Por la presente se avisa que los incorporadores y accionistas de la Agno River Gold Dredging Co., una corporación debidamente organizada bajo las leyes de Filipinas, ha registrado en la oficina del Director de Comercio una solicitud pidiendo autorización para hacer lo siguiente:

Primero—Abrir nuevos libros, cuentas, libro de acciones y trasferencias, registros, actas y todos los demas libros y documentos requeridos por la Ley de Corporaciones de Filipinas, habiéndose destruido los antiguos por un incendio en Baguio hace pocos años.

Segundo—Reajustar la distribución de las acciones de la mencionada Corporación de acuerdo con la actual participación de cada uno de los cinco (5) accionistas en el capital de la Corporación, en la forma siguiente:

(a) Veinte mil (20,000) acciones para ser emitidas a dichos accionistas en igual proporción, es decir, Cuatro mil (4,000) acciones a cada uno de dichos cinco (5) accionistas; y

(b) Las restantes Cinco mil (5,000) acciones de capital seran retenidas en la Tesorería de la Corporación, para ser mas tarde dispuestas, a discreción de la Junta de Directores sujeto a las regulaciones del gobierno.

A este efecto, todas las personas, corporaciones, compañías ú otras entidades que poseen certificados de acciones emitidos hasta antes de ahora usados por dicha corporación, o que tengan algún crédito o reclamación contra dicha Corporación, son por la presente notificados que, en caso de que tengan alguna oposición a todas o algunas de las precedentes peticiones, pueden registrar su oposición por escrito a la oficina del Director, Buró de Comercio, en el edificio Gerónimo de los Reyes, Plaza Cervantes, Ciudad de Manila, I. F. no mas tarde del dia 25 de Febrero, 1934, exponiendo sus fundamentos o motivos de su oposición; ENTENDIENDOSE que si después de dicha fecha no se han presentado dichas oposiciones, la petición de la Agno River Gold Dredging Co., será concedida.

Copia de este aviso deberá publicarse dos veces a la semana, durante dos semanas consecutivas, en "La Vanguardia" y en el "Philippines Herald".

Manila, I. F. 10 Feb., 1934.

(Fdo.) TOMAS CONFESOR,
Director del Buró de Comercio
(14-16-21-23-feb.-84)

AL QUE GASTA 40¢ O MAS SE DA UN
REGALO
...Y FIJESE EN NUESTROS MENUS DE HOY!!!
CUBIERTO DE 60¢
1—Chicken Noodle Soup
2—Rolled Lapu-Lapu Tartar Sauce
3—Broiled Lamb Chop with Peas Sauce
4—Chicked, French Style
5—Scrop Tomatoes
6—Baked Brown Potatoes
7—Russian Salad
8—Custard Pudding
9—Coffee or Tea
10—Fruit, on Table
CUBIERTO DE 40¢
1—Chicken Noodle Soup
2—Broiled Lamb Chop with Peas Sauce
3—Scrop Tomatoes
4—Baked Brown Potatoes
5—Russian Salad
6—Custard Pudding
7—Coffee or Tea
8—Fruit, on Table
COSMOS CAFE
26—PLAZA MORAGA—28

UNOS MUNICIPES EN PELIGRO DE SER ARRESTADOS

Unos de Bulacán se niegan a nombrar inspectores de elección

Otros nuevos conflictos en relación con la selección de inspectores de elección han surgido ayer cuando dos municipios de Bulacán, incluyendo Pulilan, se negaron a nombrar inspectores de conformidad con las disposiciones de la ley electoral. León C. Guinto, sub-secretario del interior y trabajo declaró ayer que los concejos de estos municipios debieran haberse reunido el 5 de febrero con el fin de preparar una lista de inspectores de elección.

El Gobernador Santos, de Bulacán, dió cuenta ayer de la negligencia de estos concejos municipales en cuestión de reunirse y nombrar inspectores de elección. El departamento del interior y trabajo notificó al Gobernador Santos que si estos concejos locales persisten en su negativa de reunirse, el Gobernador Santos podía ordenar el arresto de los concejales por incumplimiento de su deber o podía decretar su suspensión y al mismo tiempo nombrar a otros para reemplazarles en el cargo.

Lejos de quedar definitivamente zanjada, la cuestión de la selección de inspectores de elección para varios municipios de Sorsogon presentó un nuevo aspecto ayer cuando se supo en el departamento del interior que dos tandas de inspectores de elección han sido nombrados por dos distintas tandas de concejales.

Los concejales de seis o siete municipios que actuaban en capacidad temporal debido a la suspensión por el gobernador de los incumbentes, procedieron a preparar una lista de inspectores que desde luego lo hicieron de conformidad con sus filiaciones políticas. Estos concejales fueron subsiguientemente reemplazados por los concejales que fueron repuestos en el cargo por orden del gobernador general y el departamento del interior.

La cuestión que ahora surge es, cuál de estas dos tandas de inspectores debe ser considerada como legal y debidamente nombrada, la escogida por los concejales interinos o la escogida por los concejales repuestos Esta es la cuestión que ahora está bajo estudio por el departamento del interior.

CIERRE DEL COLEGIO DE CEBU CASI SEGURO

Hayden presidira por primera vez la junta de regentes esta tarde

El cierre del colegio "junior" de la Universidad de Filipinas en Cebu parece inevitable, por la actitud que se atribuye a las autoridades de la provincia. El decano Jose Reyes, de dicho colegio, en una carta enviada a la Universidad de Filipinas, alega que el gobierno de Cebu tiene fondos suficientes para saldar sus deudas con la universidad pero le faltan deseos de hacerlo.

La junta de regentes, que se reunira en sesion ordinaria esta tarde, y que sera presidida por primera vez por el "chairman", vicegobernador Hayden, tratara de esta cuestion. Si las autoridades de Cebu no hacen otro intento de pagar sus obligaciones para que el colegio siga funcionando, este se cerrara automaticamente el 31 de marzo proximo, segun los informes.

TRIBUNA LIBRE

ESTA SECCION esta destinada a articulos de actualidad y de interes publico. LA VANGUARDIA al publicarlos no se hace necesariamente solidaria de los puntos de vista que en tales articulos expresen sus autores.

UN TRIBUTO AL HOMBRE MORENO

Por A. R. TEODORO.

La vara de la justicia es ciertamente edificante, de efectos constructivos capaces de borrar líneas diferenciales odiosas de raza. El libro del Dr. James A. B. Scherer, expresidente del Instituto de Tecnología de California que trata sobre sus impresiones del nuevo Estado de Manchukuo—está escrito con un amplio criterio liberal. Analiza sus problemas desde el plano de las realidades actuales exaltando el espíritu nipon dondequiera brilla por su esplendor e influencia. Acepta el genio de la raza morena que puede ser tan eminente y productor como el de la raza blanca. Este simple aserto ya en sí ejercerá una tremenda influencia de aproximación entre dos potencias máximas por su preponderante acción en el Asia y en todo el área del Pacífico; Norteamérica y el imperio del Sol Naciente. Señala y fija como definitivo triunfo del Japón en el nuevo estado lo que la comunidad cosmopolita y nacional están acometiendo en la obra de propulsión del progreso agrícola, industrial, financiera, económico y cultural, bajo garantías constitucionales de orden y paz. Los campos en cultivo trabajados y preparados mediante implementos americanos en su mayor parte con los japoneses; aumentando cada yez más su extensión superficial que con su producción de palay resolverá satisfactoriamente el delicado problema de como alimentar a una considerable población del Japón que de otro modo carecería de lo esencial para la vida. A cambio de ese beneficio para el Japón, sus nacionales han hermoseado poblaciones, establecido orden reduciendo el número escandaloso de los bandidos que antes de la intervención japonesa crecían como hongos por su multiplicación espantosa con la impotencia demostrada por las autoridades oficiales de la república de China. La estabilización del nuevo Estado dirá según el Dr. Scherer, los reajustes necesarios en el mundo de Nanking al extremo de los dirigentes de éste deben el tiempo lecciones [illegible] provechosas de los de aquí.

"Tendríamos una visión de los pinos sobre la situación [illegible] China cediendo la palabra a la inmortal Sun Yat-sen, padre de la República, [illegible] costa de indecibles sacrificios y vaciones por éste y sus leales y vencidos adictos. La dedicatoria de la viuda acotada en el libro del Dr. Scherer, reza así:

"Contra este Terror (abolición de Kuomintang) necesitamos oponer der una lucha sin reservas [illegible] menzar la jornada organizada [illegible] para ello estoy dispuesta a [illegible] parte en la formación de un comité general de defensa [illegible] dos los presos políticos, todos los mas del Terror; a tal [illegible] estoy dispuesta a consagrar [illegible] mis esfuerzos y todas mis energías. Invito a todos los intelectuales de China, a todos los amigos del pueblo chino, a que se asocien en un comité en una lucha contra la persecución política.

"El gobierno de Manchukuo comienza su carrera como un estado reconociendo cumplidamente los derechos del hombre a su libertad personal y a la propiedad privada.

El país está dividido en cuatro provincias, a saber: Feng-tien, Kirin, Hei-lung-kiang y Jehol. [illegible] Distrito especial de Harbin. Económica y geográficamente, las cuatro provincias constituyen una [illegible]

(Continua en la Pág. 8)

Facilita La Digestion... Estimula El Apetito...

LA Cerveza Negra "Gato" es un digestivo magnífico. El agradable amargo del lúpulo aumenta considerablemente los jugos digestivos.

La Cerveza Negra "Gato" es una bebida deliciosa que contiene fosfatos y otros componentes naturales de gran valor. Enriquece la sangre y la purifica ayudando al organismo a funcionar normalmente.

Beba Cerveza Negra "Gato" todos los dias con sus comidas. Verá como come con más gana, digiere mejor y quedara maravillado de lo bien que le sienta.

LA CERVEZA NEGRA
MARCA
"GATO"
ES BUENA PARA USTED
AGENTES EXCLUSIVOS: OCEJO, POMAR Y CIA., MANILA, CEBU, ILOILO

Reapertura del antiguo Consultorio del
DR. SEVERINO B. ALBERTO
Especialista en enfermedades de los Ojos, Oidos, Nariz y Garganta
Plaza Miranda No. 202 Frente a la Iglesia de Quiapo
Teléfono 2-36-01
Consultas: 9 a 12 a. m. y 3 a 5 p. m.

Un Billete de Sweepstakes Gratis
va con mis mejores deseos por una BUENA SUERTE a cada comprador al detal por valor de ₱10 en cualquiera de mis establecimientos.
L. R. AGUINALDO

M.E.C.D. 2016

PAGINA SOCIAL

De la COLONIA ESPAÑOLA

Por Gloria Romero Salas
Teléfono 5-19-07

PATRO ECHEVARRIA

...el Jueves 22 del actual a las ...e y media de la mañana, se ...brará en la Iglesia de Malate, ...boda de la bella y encantadora ...ita Patro Echevarria, hija ...la Sra. Vda. de D. Ramon ...varria, con el Sr. George A. ...

...a causa del luto que guarda la ...ia de la novia la boda se ce...rá en la intimidad.

...se encuentra pasando unos dias ...Baguio la Eccma. Marquesa ...Aranda, con sus hijos.

...el lunes 12 del actual, se cele...en Camalig, Albay, la boda ...bella señorita Carmen Va... y Valencia, con el Sr. D. ...rdo Carceller y Rodriguez.

...ra celebrar el santo de su ...Lourdes y el cumpleaños de ...hijo Pepito, la Sra. de D. An...o Machuca, dió el lunes ulti... una esplendida fiestecita en ...residencia de la Calle Balmes.

...Despues de servirse la merien... los festejados y algunos de ...s invitados se lucieron, en di...rentes numeritos de canto y ...lle, que deleitaron a la peque... concurrencia, en la que figu...an, María Lourdes Varela, Jo...fina Mortera Varela, Betty y ...ham Wright, Lourditas y Mari...ren Echegoyen, Pilar y Gloria ...tol, Encarnita, Josefina Con... y Carmen Vazquez, Rosario, ...s Carmen y Milagros Ca...Carmen Pertierra, Pacita ...l, Josefina Moreno Ortiz. ...ió y Fernando Apostol, Mi...lo y Jesus Varela, Jose y Pe... Torrella, Tony Ensio, Anto... Moreno Ortiz, y Gabriel Mo...

...e asuntos comerciales se en...tra en Hongkong desde hace ...s dias el Sr. D. Joaquin Men...

...cena y baile de Flora Blackman, muy concurridos

...concurrencia nutrida y dis...ida honro la fiesta dada en ...e los Blackman en la calle ...r, San Juan, el domingo pa... La reunion se dio por Mrs. ...D. Blackman con motivo del ...n de su hija Flora procedente ...ropa y America. Flora Black...ugo el sabado pasado a bor... "Tjisondari".

...ieron a la fiesta, que consis... una cena seguida de baile ...María Vda. de Paterno, Dña. ...Laurel de Villamil, Ramon J. ...ndez y señora, Dña. Gliceria ...del Rosario, Sra. de Felix ..., Jose Fernandez y señora, ...o Gabriel y señora, Vicente ...al y señora, Angel M. Tua... señora, gobernador Isaac ... y señora, Sra. Carmen Mo...Lacalle de Roxas, Dña. Mar... Paterno Javier, Srtas. Rosa...Rockell, Estela Garcia, Nenita ...Alicia Lozano, Carmen Ga...Leonor Javier, Purita y Ro...Rodejas, Mary Russell, Con...Lichauco, Nena Lichauco, Ma... y Pacita Madrigal, Salud y ...ita Hocson, Asuncion Ja...Nieves Ocampo, señores Jose

CLASES DIURNAS
PUEDE MATRICULAR EN CUALQUIER TIEMPO
"FRENCH SCHOOL OF DRESS-MAKING" le ofrece un curso profe... para la confeccion de vestidos ...hechos de fabrica, los cuales consti...en un medio para ganarse la vida ...en el futuro.
...s mejores y mas modernizados me...en los varios ramos del arte ...confeccion de vestidos, tales co...preparacion de diseños, padrones; ...Ajuste, "French Draping," ador...modernos, y la confeccion de flo...todo se enseña bajo la direccion ...de
MME. E. KOLLERMAN
Las Clases de Verano comenzaran ...Marzo. Buena oportunidad para ...tras y Estudiantes.
...A. Mabini Tel. 5-77-82
...Kollerman no tiene coneccion con otras escuelas.

Un grupo de chicas organiza una jira fluvial el 22

Mas de 100 excursionistas fletaran uno de los vapores de Yangco el 22 de febrero (Dia de Washington) para una jira por el Sun Set Beach.

Los excursionistas saldran de Manila a las 7 de la mañana. Durante la excursion, que promete ser muy divertida, habra baile a bordo del barco.

Son organizadoras las siguientes señoritas:

F. Panganiban, C. del Rosario, Rosalina Arca, Nena Zialcita, Emma Alo, Nenita Nadal, Fely Joson, y Adelaida Gutierrez.

Del Baile Infantil

CHICHITA YRISARRY

Entre las niñas que han obtenido premios en el Children's Fancy Dress Ball de 1934, por su brillante presentacion en los concursos individuales, figura, Chichita Yrisarry Golden, que aparece en el cliche. El premio lo gano Chichita por su disfraz original.

Party de Kappa Beta en el Wack Wack Golf Club

El "Kappa Beta", una fraternidad local integrada por jovenes visayos residentes en Manila, dará un Tea Party el dia 21 del actual, vispera del Dia de Washington, en los amplios salones del Wack Wack Golf and Country Club. La fiesta comenzara a las 5 de la tarde.

La Junta Directiva, con la cooperacion de todos sus socios, esta haciendo los preparativos para la fiesta. Hay mucho entusiasmo entre todos, asi es que se espera que la celebracion resulte un exito completo.

La Srta. Lourdes Alunan, la 'Novia' de la fraternidad, encabeza el Comite de Señoritas que presidira la fiesta.

ENFERMA

Esta guardando cama en el Hospital de San Jose la eximia cantante filipina, señorita Jovita Fuentes.

L. Paterno, Godofredo Zandueta, Jose P. Sandejas, Ramon y Gervasio de Ocampo, jr., Lowellyn Hilliard, Geronimo Abella, jr., Jose M.a Gabriel, Luis Torres jr., Willy Hagedorn, Elpediforo Cuna, Oscar Arellano, Jaime Zandueta, Fred Snitzler, Basilio Licauco, Benito Lopez, y muchos mas.

El concierto de grado de la Srta. Zandueta

Por J. VILLANUEVA

Ya, a la lectura de su programa, redactado con suma elegancia moderna y propiedad, despertó en nosotros espontánea simpatía la nueva profesora, que fue aún tomando mayor cuerpo cuando nos pusimos a leer y estudiar la calidad de las obras ejecutadas y el conjunto de las mismas.

Dáse en la Srta. Rosario Zandueta, entre sus otras apreciables facultades, dos caulidades sobresalientes: su dinamismo y agilidad, no solamente desde el punto de vista físico, sino en el artistico, espiritual, cualidades que la pusieron en las necesarias disposicionnes para que en la rendicion del Preludio y Fuga, de Bach, en sol mayor, de la Sonata Pastoral de Beethoven y del Concerto de Grieg, pudiera manifestarse como una de las artistas del teclado en quien podemos cifrar lisonjeras esperanzas en el no lejano porvenir. Uno que conozca el arte de tocar el piano, o siquiera se haya desenvuelto bajo un ambiente musical, habrá notado tambien en la Srta. Zandueta la obra generosa de la voluntad decidida y la encendida fe en su arte.

Las obras de Bach y de Beethoven, como sucede, por ejemplo, con los versos de Galán en la poética, tienen poca tinta, pero hasta llegar a aquel sentido de universalidad y hondura que caracteriza la idealogía musical de estos colosos, no solamente ha menester saber leer con propiedad lo que esta escrito en el papel, sino precisamente aquello que no está a la vista y sobrepasa a lo que los textos sentencian en punto a estética, que no es dispersión estéril, sino luz inquieta que nace de fundente seno y nos dirige los pasos hacia mas amplios y esplendidos horizontes. Es por eso porque, siendo faciles de leer, resulten tan dificil de interpretar las obras de Bach y de Beethoven. No en vano dijo uno de los mas famosos criticos que en la Música, Bach y Beethoven son como el Viejo y Nuevo Testamento para la humanidad. La Srta. Zandueta estuvo tambien muy feliz en el fraseo musical; y, si fueramos a puntualizar los requisitos que el sentido analitico exige de toda pianista-concertista, nos atreveríamos a asegurar que con la Srta. Zandueta, de "alma blanca", como diria Horacio, no se mostraron esquivas las gracias al prestarla inspiracion caudalosa en la interpretacion de su programa.

La bella cantatriz Mercedes Matías, acompañada al piano por el profesor Esteban Anguita, cantó con tanto arte "Non so piu cosa son" (de "Le Nozze di Figaro") de Mozart, que no pudo menos de cautivar a la nutrida y selecta concurrencia. Hay que decir lo mismo de su intepretacion de "Quel guardo il cavaliere" (de "Don Pasquale") de Donizetti. La Srta. Matías tiene verdaderamente una voz tan dulce, tan fina, tan flúida y tan bien cultivada y tan ceñida siempre a tono, que se nos parece pálido todo elogio.

Del grupo de tres números de la escuela romántica y moderna, o sean los de Chopin, Debussy y Falla, la gentil Srta. Zandueta estuvo verdaderamente admirable, y hasta diriamos genial, en la interpretacion de "La Cathedral Engloutin", de Debussy. Su interpretacion de esta obra no dejó nada que desear.

Cerró la Srta. Zandueta su pro-

(Continua en la Pág. 12)

En las nupcias de Rosario Calero

Los nuevos esposos Manuel S. Lozano y Rosario Calero Ripoll, fotografiados con sus padrinos en el dia de la ceremonia nupcial, en la Iglesia de Ntra Sra. de Lourdes. De izquierda a derecha: Srta. Carmen Lozano, hermana del novio, y dama de honor; Sra. Viuda de Don Sebastian Lozano; la novia; el novio; Don Enrique Montserrat; y Sr. Martin Duarte, 'caballero de honor'. La boda se celebro a las 11 de la mañana del domingo 11 de febrero. Los detalles de este feliz acontecimiento aparecen en la reseña de Gloria Romero Salas, publicada ayer en la pagina social. Los niños de las flores y las arras, que tambien aparecen en la fotografia, son, Maria Emilia Lobregat-Maffei y Felipe Montserrat Caballero.

Hermosa velada celebrada en el Beaterio

El salon de actos del Colegio del Beaterio fue escena el lunes por la tarde de una amena funcion literario-musical. La velada se dió en honor al cumpleaños del Rev. Padre Joseph A. Mulry, S. J. La fotografia presenta uno de los numeros mas salientes del programa—un cuadro plastico en que intervienen America y Filipinas, personificadas por las mismas colegialas. Las participantes son: Carolina Lim, Florencia Gonzalez, Wilfrida Antonio, Socorro Bagalawis, Luz Tancuaquio, Estrella Singson, Luz Basa, Purita Levy, Candelaria Florentino, Carmen Aquino, Plabtila Tanjuakio, Apelina San Pedro, Felicitas Banda, y Carolina Carpio.

La Srta. Lucy Pamintuan ofrece una fiesta original; tendra lugar el sabado en el "Wack Wack Golf and Country Club

El cuento "Alice in Wonderland" será reproducido con toda fidelidad en San Juan el sábado próximo a las seis de la tarde, cuando Lucy Pamintuan asuma el papel de la heroina del cuento que convertirá el Wack-Wack Golf and Country Club en "la tierra encantada" para el entretenimiento de sus huéspedes.

Todo está listo para los papeles importantes de la obra original. El pequeño hogar de Alice se erigirá en la parte derecha de la casa-club; los invitados podrán seguir adelante y, una vez arriba, se encontrarán con el bosque. Allí podrán ver a todos los protagonistas de la obra, el rey, la reina, y demás personajes del cuento. Es imposible describir aquí los trajes y los disfraces que serán usados en dicha función social, y solo diremos que todo será original, hermoso y pintoresco.

La Srta. Pamintuan ha invitado para su party "Alice in Wonderland" a las siguientes damas y caballeros:

Sra. Tomasa Vda. de Pamintuan
Angel M. Tuason y señora
Dr. Agustín Liboro y señora
Antonio Quiogue y señora
José Araneta y señora
Leopoldo Faustino y señora
Salvador Araneta y señora
José Yulo y señora
Ramón Araneta y señora
Enrique Gonzalez y señora
Quirino Eleizegui y señora
Pompeyo Diaz y señora
Miguel Noel y señora
Senen Gabaldón y señora
Marcial Lichauco y señora
S. Gatchalian y señora
Senador Recto y señora
Mr. y Mrs. Lee Stevens
Dr. Antonio Vasquez y señora
Vicente Rufino y señora
Comandante A. Ver y señora
Martina y María Paterno
Conchita Súnico
Sonia Lizares
María Osmeña
Pacita de los Reyes
Pacita Roxas
Tita y Carmen Bayot
Lulu y Pilar Balmori
Vicenta Bayot
Teresa y Carmen Valdés
Teresing Tuason
Carmen y Rosario Cuyugan
Isabel y Anita Valdés
Lourdes Valdés
Chuchi y Emma del Rosario
Nieves y Angela Tuason
Pacita Zaragoza
Lily Raquiza
Eloisa Burgos
Leny Roensch
María Angela Ansaldo
Amparo Diaz
Pacita Gana
Pacita Chuidian
Lulu Reyes
Teresa y Beatriz Legarda
Filomena Legarda
Carmen Prieto
Justina Mapua
Consuelo Araneta
Pacita y Rosita Araneta
Conchita y Margarita Araneta
María Marta Albert
Pacita Zabarte
Macaria y Pacita Madrigal
y otros más.

Boda en Paombong

Dominga Pahati *V. San Juan*

En la Iglesia Catolica de Paombong, Bulacan, se solemnizará el jueves 22 de febrero, la boda de la señorita Dominga Pahati y el Sr. Victorino San Juan, ambos de familias conocidas en dicho pueblo. Apadrinaran la union, el Dr. Cristobal Santiago, el Sr. Paul Rokohl, la Sra. Nicolasa Manas de Gregorio y la señora del Dr. Santiago. El novio es graduado en Comercio y la novia es miembro de la facultad de la Escuela Catolica de Paombong.

IRIS HOLLANDIA
El Iris holandes rivaliza con la flor española de la misma especie, siendo una de las mas bonitas y de flores bulbosas, apenas conocido en este país. Como flor de florero es encantador y admirada por todos.
Precio especial de propaganda por una semana solamente:
ANTON MAUVE Azulado
REMBRANT Azul oscuro, manchas de naranja
YELOW QUEEN Amarillo bonito
₱5.80 por cien bulbos
PARSONS HARDWARE CO., Manila
805 Echague Manila, I. F.

Vendemos en Nuestro Nuevo Local
Radios
Tubos para Radios RCA
Ventiladores
Percoladoras de café
Materiales Eléctricos
Refrigeradoras
Planchadoras Eléctricas
Lámparas de Fantasia
Bombillas
Philippine Engineering Corporation
109 Plaza Sta. Cruz Manila Teléfono 2-23-05

TOS---
RESFRIADOS COMUNES---
CARRASPERA
he aqui el remedio, el
EXPECTORANTE del DR. JAYNE
LE DARA PRONTO ALIVIO—
De venta en Filipinas por mas de 80 años, el Expectorante del Dr. Jayne es el remedio casero tradicional para tos, resfriados y carraspera. Seguro e inofensivo. Eficaz. Compre una botella del Expectorante del Dr. Jayne en cualquiera botica. No descuide su salud. Obtenga una botella y conservela en el botiquin de la familia.
DR. D. JAYNE & SON, Inc.
Filadelfia, Pa., E. U. de A.
Amm. chlor. .9080 gm., sod. salic. 1.816 gm., Licorice .908 gm., acet. squills 1.7 gm., Fl. ext. Ipecac. .425 gm., Fl. ext. senega 1.275 gm., alcohol 15 gm., Anis ol., ol. Gaulth aa .002 gm., syrup 44.352 gm., sugar 21.546 gm., aqua q.s. 100cc
(40E)

Que es
BELLEZA PLASTICA?

Vealo, Enterese de Ello en la Demostración Especial de MAQUILLAJE que se dara Durante la Extensión del Carnaval
por el
Sr. JUAN U. CRISTOBAL
Este Sábado, 17 de Febrero
4 a 5 P. M.—Edificio de Aguinaldo
514-520 Juan Luna, Manila
(Mandese reservar asientos al Sr. Camacho—Tel. 4-98-85)

Princess Pat
FACE POWDER
...with the almond base

Pecas

¿Desea Ud. Quitarlas?
LA "Crema Bella Aurora" de Stillman para las Pecas blanquea su cutis mientras que Ud. duerme, deja la piel suave y blanca, la tez fresca y transparente, y la cara rejuvenecida con la belleza del color natural. El primer pote demuestra su poder magico.
CREMA
BELLA AURORA
Quita las Pecas & Blanquea el cutis
En ingles, La Crema Bella Aurora se llama "Stillman's Freckle Cream"
De venta en toda buena farmacia.
Stillman Co. Fabricantes, Aurora, (Ill.,) E. U. A.

CERA para SUELO
YCO
para satisfacción duradera!
DE VENTA EN TODAS PARTES
Oiga los Lunes
A las 7:45 p. m. el programa YCO de MUSICA BAILABLE Popular en la Estación KZRM

Añada Karo al Cereal de la Mañana
Use Karo en lugar de azúcar. Añade dulzor y nutrimiento. Póngalo en los cereales—pudines — pan — biscuits — en los postres. Los niños necesitan los vitales elementos alimenticios en el Karo para formar huesos fuertes—para un crecimiento saludable.
Doctores eminentes recomiendan Karo.

Pida Karo en su almacen de comestibles. Fíjese en la lata Encarnada o Azul.

CONNELL BROS. CO LTD.
Insular Life Bldg., Manila.
Envienmen GRATIS una copia de "The Food of the Infant and the Growing Child."
Nombre .....
(82) (614-2)
Direccion .....

COMPRE EN FANLO Y GANE UNA FORTUNA
Regalamos 1 billete de Sweepstakes de Un peso por cada compra de DIEZ PESOS AL CONTADO, en una sola vez o en varias veces durante el mes, guardando los recibos parciales.
OFERTA ESPECIAL; Acabamos de recibir una Crema para quitar los BARROS PECAS y GRANOS, cuyo resultado se garantiza.
HAGA BRILLAR SU HERMOSURA Y GANE UNA FORTUNA.
COMPRE EN FANLO
Avenida Rizal 518, Manila.

Rogad a Dios en caridad por el alma de la Señora

Da. FRANCISCA ANDREU

Vda. de Fabregas

Que falleció en Barcelona el 10 de Enero de 1934, a los ochenta años de edad, habiendo recibido los Santos Sacramentos y la Bendición Apostólica.

R. I. P.

Sus afligidos: Hijos, hijo político, nietos, biznietos, sobrinos, primos y demás familia

SUPLICAN UNA ORACION

Las misas que se celebren el Jueves 15 de Febrero a las 7 y 7 y cuarto, en la Iglesia de San Beda, serán aplicadas por el eterno descanso de su alma.

M.E.C.D. 2016

OTRO CHOQUE SANGRIENTO EN JOLO, TEMIDO

Matadores fugitivos seran cogidos vivos o muertos si no se rinden

(Servicio Telegráfico) Exclusivo a La Vanguardia

Jolo, 13 de febrero.—Los esfuerzos de la constabularia provincial para capturar a los moros Ajas, Jallani y Juball y a su banda de diez foragidos que mataron al moro Arak en Kamuntayan el sabado pasado, hasta ahora han sido infructuosos.

El teniente Ferrer cayó enfermo inmediatamente después de su llegada al campamento Romandier, procedente de la escena del crimen. Informó sobre la situación y el paradero de los asesinos y dio cuenta de que los miembros de la banda son peligrosos.

El capitan Leon Angeles, comandante del distrito de Sulu, ordenó al presidente Sawajaan y al concejal Biao, para que buscaran medios de conseguir la rendición pacifica de los bandidos. Dijo que si no se rinden, dentro de poco la constabularia les cogerá vivos o muertos.

En la mañana del sabado pasado, inmediatamente después de la matanza, el presidente Sawajaan, encabezando a 60 hombres armados de Talipoc, salió para buscar a los culpables, pero estos huyeron a las montañas.

El moro Ajas envió al presidente Sawajaan un mensaje, diciendo que él y sus compañeros no se rendirán, pero desseaban tener una conferencia con el capitan Angeles, personalmente. Dijo que él vendria solo al campamento Romandier para entrevistarse con el capitan Angeles.

Los funcionarios del distrito todavia estan haciendo negociaciones para la rendición pacifica de los bandidos, con el fin de evitar encuentros sangrientos.

Aniversario de una asociacion de fabricantes

Fotografía tomada durante la celebración del 11.o aniversario de la asociación de fabricantes de aguas gaseosas de Filipinas, en el Cosmos Club, la noche del sábado último. En la primera fila, de izquierda a derecha: Chuidian del "Placer"; Wong Ning de la "Manila"; Martinez, el concejal Alindada; K. L. Kwong, cónsul general de China en Filipinas; Paulino M. Sampedro, presidente general de la asociación; Tam Sam To, expresidente de la cámara de comercio china; Antonio Lao, secretario general de la asociación. Detrás: Chua Woo, del "Ideal"; Vicente Jacinto del "Iyan"; Gan del "Placer"; Dr. Gimenez del "Paramount"; Chua del "Ideal"; el comandante Barros; Esteban Lecaros, secretario de la Asociación; el capitán J. U. Borromeo de "Puritas"; Tam Tin del "Philippines"; Bautista del "Adelante"; Vicente Canlas de "La Humildad"; Dr. José P. Bantug, de la oficina de sanidad; Ang Queen Sock de "La Suerte"; M. G. Jimenes del "National"; Detrás: Alfonso Gole, concejal Vicente Bautista y G. J. Burbidge de la "Isuan" que también asistieron.

CONVENCION DE INGENIEROS ELECTRICISTAS

El Dr. Russell y el profesor Eaton, entre los oradores

Una convención celebrarán mañana por la tarde a las 4, los miembros de la Philippine Association of Mechanical and Electrical Engineers, con el Dr. Paul Russell, de la Fundación Rockefeller, el profesor L. S. Eaton, del colegio de ingenieria de la Universidad de Filipinas, Mr. Walter L. Brooke, de la Philippine Manufacturing Company y L. M. Hausman, como principales oradores.

El programa de la convención es el siguiente:

4:00 p. m.—Registro de miembros.

4:30—Discurso preliminar por el Dr. L. Hausman.

5:00 p. m.—Sesión tecnica.

(1) "El papel de los distribuidores de fuerza motriz en el control de la malaria", conferencia por el Dr. Paul Russell, director de trabajos de campo de la división internacional de sanidad de la Fundación Rockefeller, y jefe de la sección de investigación de malaria del buró de ciencias.

(2) "Ultimos adelantos en aceite y jabon", conferencia por el Dr. Walter L. Brooks, quimico de la Philippine Manufacturing Company.

(3) Cena.

Peliculas:

"La historia de una pesada maquinaria excavadora" (4 rollos).

Despacho de asuntos, y elección de los dignatarios del ejercicio de 1934-1935.

La convención de mañana sera la mas grande asambléa este año de los ingenieros mecanicos y los ingenieros electricistas.

EN LOS CINES hoy

METROPOLITANO—"Hello Manila"—Vaudeville.
IDEAL—"Dinner at Eight"—Función de gala.
GRAND THEATER—"Laughing at Life".
LYRIC—"The Way To Love".
FOX—"The Devils in Love".
RADIO—"Mag-Inang Mahirap".
SAVOY—"Dangerous Cross-roads".
TIVOLI—"The Iron Mask".
GAIETY—"Face in the Sky".
UNIVERSITY—"Women Love Once".
IMPERIAL—"The Russian Revue Co."—Vaudeville.
ELITE—"Supernatural".

DOS AVIADORES SALTAN DESPUES DE UNA COLISION

Accidente en Honolulu.—Vuelo de hidroplanos aplazado por el mal tiempo

(De la "Associated Press")

Honolulu, febrero 13.—A más de dos millas de altura, los aviadores Demas Craw y Royden Rose se arrastraron por la cabina de sus aeroplanos y saltaron a tierra en paracaidas cuando sus dos maquinas de persecución chocaron este dia.

Ambos hicieron el salto magníficamente, aunque al teniente Craw se le dislocaron los hombros y al teniente Beebe recibio contusiones sin importancia.

La colisión ocurrio mientras la escuadron 19 de persecución hacia maniobras a una altura de 10.000 pies.

Honolulu, febrero 13.—El proyectado vuelo de tres hidroplanos navales a Midway Island ha sido aplazado por haberse recibido un mensaje del contra-almirante W. Johnson, a bordo de su buque co-insignia, el Wright, diciendo que reinaba un mal tiempo en el alrededor de los Bajos de la Fragata Francesa.

PROGRAMAS de RADIO

KZRM

Miercoles, Febrero 14

5:00 p. m.—Musica de baile, con la orquesta del Lyrich Music House.
6:10 p. m.—Informaciones en castellano.
6:30 p. m.—Informaciones en ingles.
7:00 p. m.—Programa Studebaker—Manila Motor Co.
7:15 p. m.—'Musical Moments,' con Sharon Claire, soprano, y Rafael Ortigas, pianista.
7:30 p. m.—Repeticiones.
7:40 p. m.—Resumen de las noticias mas importantes de la semana.
7:55 p. m.—'Princess Pat Hints'—Fred Stevens & Co.
8:00 p. m.—Programa de la Botica Boie—Jessie Bello, Luz Flores, y Rufy Trinidad.
8:15 p. m.—L. Everett Steamship Co.—'Nathianiel Shilkret Novelties.'
8:30 p. m.—Manila Trading and Supply Co.
8:45 p. m.—Cotizaciones.
8:50 p. m.—Manila Radiolites.
9:50 p. m.—Musica de baile.

KZEG

Miercoles, Febrero 14

2:00 p. m.—Tonalidades populares.
3:00 p. m.—Hora española.
4:00 p. m.—Programa sinfonico:
Symphony in D Minor—Cesar Franck
Por la Philadelphia Symphony Orchestra, bajo la direccion de Leopold Stokowski.
6:00 p. m.—'Variedads.'
7:00 p. m.—Programa de estudio, con Jose Fargas, Vicente Verzosa, y William Yotoko.
7:30 p. m.—Hora filipina.
8:00 p. m.—Harmony Circle.
9:00 p. m.—Programa de piezas maestras:
Grupo de composiciones de Debussy
Clouds
The Engulfed Cathedral
Dance Sacree
Dance Profane
Por la Philadelphia Symphony Orchestra, bajo la direccion de Leopold Stokowski.

KZIB

Miercoles, Febrero 14

5:00 p. m.—Notas del mercado—Oficina de Comercio e Industria.
5:05 p. m.—Programa de estudio—Musica filipina (repeticiones).
5:15 p. m.—Programa popular, con Ira Davis y su Trio.
5:45 p. m.—Programa de estudio—Musica española.
6:00 p. m.—Programa de 'The Sunset Entertainers' organizado por Benny Mack.
Damas—Evelina Paguia y Bella Paguia
Cabaleros—Felipe Paguia, Andy Solomon, Mike Cruz, Laling Paguia, Erasmo Ortega, Fely, Jerry y Gerardo Martinez.
6:30 p. m.—Programa de estudio—Variedades,' con orquesta populares de los Estados Unidos.
7:00 p. m.—Programa patrocinado por Guevara y Guidote Radio Service Co.
7:20 p. m.—Programa popular patrocinado por la Casa Heacock.
Debroy Somers & Band con coro de hombres—War Marching Songs'.
Debroy Somers & Band coro de hombres—"Auld Lang Syne"
The Big Four, (Vocal, cuarteto y Piano)—"Old Timers"
Herman Finck y su orquesta—Selecciones de "Rose Marie"
Columbia Light Opera Company con Orquesta—"The Quaker Girl"

En el Grand Theater

La historia de la vida de Victor McLaglen, el actor principal de "Laughing At Life", la nueva pelicula Mascot que se exhibe en el Grand Theatre, parece mas bien una novela que una biografia. Su vida fue la de un hombre muy original, quizas el mas original que cualquiera de los actores de Hollywood.

Nacido en Londres, paso la mayor parte de su vida en Sud Africa, donde su padre era el obispo de Clermont. Se alisto en el ejercito britanico al comenzar la guerra de los Boers, sirviendo en el regimiento de los voluntarios. Durante la guerra mundial estaba con el ejercito en Mesopotamia. Durante la ultima guerra gano la reputacion de ser un buen boxeador y luchador.

Victor McLaglen hizo su 'debut' en la pantalla en 1930, cuando un productor de cine, un anterior promoter de boxeo, le ofrecio el papel principal en la pelicula "The Call of the Road". La pelicula le coloco en la fila de las estrellas y continuo actuando en Inglaterra. J. Stuart Blacton que presencio su actuacion, le llevo a Estados Unidos para actuar en "The Beloved Brute", y despues "What Price Glory" y otras peliculas de gran exito. McLaglen es ahora uno de los actores mas sobresalientes de la pantalla.

En el Cine Lyric

Un brillante coro de 50 jovenes reclutadas de los "Follies" y de las tablas neoyorquinas toman parte es la version cinematografica de 'Take A Chance' la pelicula de la casa Paramount producida por Lawrence Schwab y que se exhibirá en el cine Lyric desde mañana.

Las jovenes, todas ellas danzarinas conocidas, aparecen en los numeros musicales compuestos expresamente por un grupo de reputados compositores, incluyendo Jay Gorney, Lou Alter, Herman Hupfeld, E. Y. Harburg, Billy Rose, Arthur Swanstrom, Harold Arlem, Laurence Schwab y Buddy DeylvaS. Estas composiciones incluyen:

"I Never Took A Lesson In My Life", "New Deal Rythm", "It's Only A paper Moon", "Should I Be Sweet", y la celebre "Eudie Was A Lady".

Asume un delito de su amigo por salvarle; corre riesgo de ser acusado

Vicente Fuster, que quiso salvar de la prisión a su amigo Francisco Zaragoza, que ahora se halla en la penitenciaria de Bilibid por haber tratado de poner en circulación billetes falsos, afronta el peligro de ser querellado por perjurio.

Fuster, en una carta dictada ante notario y enviada al Gobernador General, manifestó que Zaragoza no era el autor del delito por que está en la prisión, sino él y pedía que se pusiera en libertad a Zaragoza.

El Gobernador General endosó la declaración jurada de Fuster a la Policía Secreta que se encargó de investigar el caso, averiguando que ninguna de las alegaciones de Fuster es cierta.

El Alcalde Earnshaw, que se enteró de esta treta de Fuster para sacar a su amigo de la prisión, ordenó que el asunto sea endosado a la Fiscalía, para la acción que esta oficina crêa conveniente tomar.

Programa de radio por el 62.o aniversario de sacerdotes martires

Para conmemorar el 62.o aniversario de la ejecucion de los tres sacerdotes filipinos martires Burgos, Gomez y Zamora, se ha preparado en la estacion KZIB un programa radiografico, cuyo numero principal es un discurso por la Srta. Filipinas, Clarita Tan Kiang.

El programa comenzara a las nueve en punto del sabado, 17 de los corrientes; y estara compuesto de los siguientes numeros:

1. Introduccion por el maestro de ceremonias, Sr. Bernardino Pardo.
2. Seleccion Musical, Sres. Ramon y Arturo Reyes.
3. Breve biografia del Dr. Jose Burgos, Sr. David Ordoñez.
4. Ay, ay, ay, Solo vocal por el señor Leon C. Pichay, director auxiliar del Ilokos Times.
5. Solo instrumental especial, profesor Procopio Borromeo.
6. "Nuestros inventos deben merecer las debidas consideraciones", teniente F. S. Yangsa, U. S. S.
7. "Silver Threads Among the Gold," dueto por la Sra. de Pichay y Srta. Cleope Belo.
8. La vida del padre Gomez, por el abogado Cesar Mata.
9. Discurso en Ibanag, Sr. Atanacio Claraval.
10. Solo por tu amor, solo vocal por Jesus Reyes.
11. Biografia del padre Zamora, Sr. Aquilino Guzman.
12. Discurso en bisayo, por el abogado Cesar A. Ramirez.
13. Declamacion en castellano, por el Sr. Leon C. Pichay.
14. "Sighs of a Hawaiian Mermaid", por el abogado Cesar Flor Mata.
15. "Ang Mahirap," recitacion por el poeta vernacular, profesor Simplicio Hernandez.
16. Como hay que capitalizar nuestros inventos, discurso en castellano por el Sr. Bernardino Pardo.
17. Discurso de la huesped de honor, Srta. Filipinas, 1934, Srta. Clarita Tan Kiang.

Un joven busca a su hermana que anda desaparecida desde el sabado

Avelina Padua, de 19 años de edad, natural de San Miguel, Tarlac, es otra de las jovenes que ahora son buscadas por la policia, pues se cree que ha sido victima de alguna mala jugada.

El hermano de la joven desaparecida, Pedro Padua, que reside en la calle Loreto No. 63, y es estudiante del Mapua Institute of Technology, se apersonó en esta redacción para dar cuenta de la desaparición de su hermana. Segun Padua, su hermana, iba a hacer un viaje a Manila el sabado, en un automovil juntamente con una mujer llamada Duti, una vendedora ambulante que es amiga de la familia. Como las mujeres no saben la residencia de Pedro en Manila llevaban la instrucción de dirigirse primeramente a la casa de una tía de ellos en la calle Legarda.

Es el caso, sin embargo, que ninguna de ellas llegó hasta ahora. Otra carta de la familia de Padua asegura que las dos mujeres salieron de San Miguel como lo habia asegurado en su carta.

Avelina Padua

Padua ha pedido la intervención de la Constabularia y la policía para averiguar el paradero de su hermana y de la mujer llamada Duti.

Un comite de legisladores ira al encuentro del Presidente Quezon

El Presidente del Senado Manuel L. Quezon será recibido por un grupo de legisladores y amigos entre Yokohama y Manila a su regreso a Filipinas en donde es esperado hacia el 17 de marzo.

Se ha sabido que algunos piensan recibirle en Yokohama, mientras que otros proyectan ir a Shanghai o Hongkong solamente para darle la bienvenida al jefe de la misión y acompañarle hasta Manila.

El Presidente Quezon segun los recientes despachos proyecta emprender el viaje de regreso el sabado proximo a fin de llegar aqui a tiempo para dirigir la campaña de los "antis" para las elecciones de junio.

El Speaker Quintin Paredes declaró anoche que una delegación de legisladores probablemente recibirá al Presidente Quezon en Hongkong o en Shanghai. Manifestó sin embargo que el no podrá salir de Manila para no abandonar la dirección de la campaña.

Muchos legisladores han pedido que no se marche de Manila el Speaker Paredes, porque el presidente protempore del Senado Clarin estará ausente de la capital.

IDEAL THEATRE OF STARS 11-1 3-5

ULTIMO DIA!

LA ULTIMA FUNCION EMPIEZA 5 P. M.

UN GRANDIOSO DRAMA DE LA VIDA CON FONDO MUSICAL!

100 POR CIENTO ENTRETENEDORA!

Llorará Ud. sin rubor viendo este precioso drama, se reirá Ud. por sus escenas cómicas; le gustará mucho ver las 300 beldades que aparecen en esta cinta tan entretenedora!

ALICE BRADY
JACKIE COOPER
JIMMY DURANTE
FRANK MORGAN
MADGE EVANS
EDDIE QUILLAN

Comedia — Cantos — Magníficos Números de Ballet — 300 Bellas Danzarinas — todo en "Broadway to Hollywood"

SAVOY
DOBLE PROGRAMA
"Dangerous Crossroads"
con Charles (Chic) Sale
y
"NIGHT NURSE"
Barbara Stanwyck y Ben Lyon
En la Escena
"Lou" Salvador's
Presenta los
MERRY-MAKERS
en un Vaudeville Superior

RADIO
COMENZANDO HOY—10 a. m.
20c y 30c todo el dia para esta pelicula solamente
"MAG-INANG MAHIRAP"
con Rosa del Rosario, Jose Padilla Jr., Paula Maurat, Salvador Zaragoza, Faustino Maurat, Fermin Barva y Tor Villano

GRAND THEATRE
ULTIMOS 2 DIAS
11-1-3-5-7-9 P. M.

NAT LEVINE Presents
VICTOR McLAGLEN
IN
"LAUGHING AT LIFE"

CINE IMPERIAL
SE EXHIBE HOY
THE RUSSIAN REVUE COMPANY
18 ARTISTAS
CAMBIO COMPLETO DE PROGRAMA TODOS LOS DIAS
EN EL LIENZO
"HIGH GEAR"
PRECIOS: 30c y 50c

FUNCION DE GALA
IDEAL THEATRE OF STARS
Funciones Regulares
MAÑANA
EMPIEZA A LAS 9 A. M.
9-11-1-3-5-7 y 9 p. m.

ESTA NOCHE
a las 9:15

TODOS LOS ASIENTOS RESERVADOS A PRECIOS REGULARES

Nunca se ha visto por espacio de muchos años una película como esta! La Aristocracia de Hollywood compuesta de estrellas, en una brillante cinta... 12 famosas personalidades... tomando parte en el grandioso drama "Dinner at Eight", la celebrada obra escénica ahora la maravilla de la pantalla.

★ MARIE DRESSLER
★ JOHN BARRYMORE
★ WALLACE BEERY
★ JEAN HARLOW
★ LIONEL BARRYMORE
★ LEE TRACY
★ EDMUND LOWE
★ BILLIE BURKE
★ MADGE EVANS ★ KAREN MORLEY
★ JEAN HERSHOLT ★ PHILLIPS HOLMES

"DINNER at 8"

Screen play by Frances Marion and Herman J. Mankiewicz. From the Sam H. Harris stage play by GEORGE S. KAUFMAN & EDNA FERBER
Produced by DAVID O. SELZNICK
Directed by GEORGE CUKOR

MANDESE RESERVAR SUS ASIENTOS CON ANTICIPACION PARA LA FUNCION DE GALA EN LA TAQUILLA

De 10 a 12—2 a 6—7 a 9:30 p. m.

M.E.C.D. 2016

DEPORTES
LA VANGUARDIA

AÑO XXV. NUM. 12 — LA VANGUARDIA—MIERCOLES, 14 DE FEBRERO, 1934 — PAGINA SIETE

ANDAGAN Y LONTOK JR. EMPATADOS

de las mas sensacionales ...ridas en el torneo, el ma... de Johnson sobre Arce en ... movimientos

...Sandagan y Ramon Lon... Jr. sostuvieron su empate en ...al torneo nacional de aje... por el campeonato de Filipinas ...anoche ganaron sus respec... ...encuentros en la continuación ...s juegos.

...nson derrotó a Antonio Na... ...en uno de los encuentros y ...Lontok venció a LaFuente. ...torneo terminará el viernes.

...de las partidas más sensa... ...jugadas en el actual tor... ...fué el mate de 15 movimientos ...dado por Alvah E. Johnson ...Arce en uno de los días pa...

...partida completa va a conti...

Blancas	Negras
...Johnson	Dr. Arce
...K	C-3AR
...Q	C-4D
...QB	P-3D
...QBR	C-3C
...K4	RxA
...P	RxC
...QC Ch.	R-4A
...KD Ch.	AxP
...KD Ch.	R-3A
...KT Ch.	R-4R
...KC Ch.	A-4A
...P Ch.	P-3CR
...KD	RxP
...QR Ch.	R-3A
...QA Ch.	
...QC Ch. mate	

...delantan 5 días una pelea

(De la "Associated Press")

...Miami, Florida, 12 de febrero.— ...batalla de las palmas, el cam... ...mundial de 15 asaltos en... ...primo Carnera, poseedor del ...campeonato mundial y Tommy ...de Filadelfia ha sido ...cinco días en su fecha ...ación debido a otros even... ...competitivos que se han asig... ...según el promotor del Madi... ...Square Garden.

...ba señalado para el 22 de fe... ...pero la nueva fecha fijada ...do para el sábado próximo.

...s del Vigoza victoriosos

...el primer partido en relación ...la liga de basketball que se ...celebrando ahora en San Pe... ...Makati, Rizal, el quinteto Vi...

...erio gana por foul

(Servicio Informativo, Exclusivo a La Vanguardia)

...Guimatian, Nueva Ecija, 28 de ...—Al Terio ganó por foul en ...cero asalto de su encuentro ...main event de ocho asaltos ...Kid Santa Rosa, en el sta... ...local anoche. Terio se ha... ...ventajando por un amplio ...cuando se registró el golpe ...do.

...Ibañez derrotó a Rush Dun... ...el segundo asalto de la pe... ...semifinal. Dundee alegó que ...recibido un foul, pero el re... ...desestimo su protesta.

Los tennistas japoneses agasajados ayer

Los tennistas japoneses S. Hirai y C. Kusumoto fueron honrados con un banquete ofrecido por la P. I. Lawn Tennis Association al mediodia de ayer en el Wack-Wack Golf and Country Club. Los que asistieron al banquete aparecen en la fotografia de arriba. Alrededor de la mesa se encuentran, de izquierda a derecha: M. Sugiyama, Dr. Victor Buencamino, el consul Kimura, Dr. B. Valdes, S. Hirai, N. Quisumbing, Francisco Aragon, Leodegario Polintan, Leonardo Gavia, Alfredo Diy, Guillermo Aragon, K. Osawa, Dr. Herminio Velarde, Miss Irmgard Baumann, Dazai, Geronimo de los Reyes, C. Kusumoto, Dr. Vicente Japson, Eitel Baumann y el Dr. R. R. Ylanan

TONY SACRAMENTO SE PEGA CONTRA E. HOOD

Otro de los cards semanales de novatos se celebra hoy en el Stadium

EL CARD
Sabado, Febrero 17, 1934

MAIN EVENT
Ernie Hood (U. S. A.) vs. Tony Sacramento (Manila)
10 asaltos—122 lbs.

SEMI-FINAL
Fighting Obsiman (San Nicolas) vs. Vic. Fuentes (Sta. Cruz)
8 asaltos—118 lbs.

SPECIAL ATTRACTION
Young McIlvain (Malate) vs. Johnny Smith (Army)
6 asaltos—160 lbs.

MAIN PRELIMINARY
Kid Nacionalista (Tondo) vs. Speed Viray (Velasquez)
6 asaltos—116 lbs.

PRELIMINIARIES
Young Nozeda (San Juan) vs. Al Fernando (San Nicolas)
4 asaltos—135 lbs.
Battling Miami (Echague) vs. Rush Domingo (Sampaloc)
4 asaltos—116 lbs.

CURTAIN RAISER
Star Sito (San Nicolas) vs. Star Raymond (Blumentritt)
4 asaltos—112 lbs.

Todo está listo para el encuentro entre Ernie Hood y Tony Sacramento el sábado que viene en el Olympic Stadium. Se verán en la pelea principal de diez asaltos.

Esta será la segunda aparición de Ernie Hood ante el público aficionado de Manila y será también la segunda oportunidad que se ofrecerá al americano invasor ya que la primera vez fué para él un verdadero fracaso y un desengaño para el público que pagó sus asientos para presenciar un bout que valiera la pena.

Hood, sin embargo, admite que se portó bastante mal en su encuentro contra P. de Guzman pero asegura que esta vez se reivindicará a los ojos del público. Por de pronto se está entrenando concienzudamente y esto ya es indicación de que se propone hacer lo que promete.

Un buen grupo de púgiles, algunos ya bien conocidos, integra el resto del card.

Esta noche, es la de novatos en el Olympic Stadium. La gerencia presentará un total de diez bouts de a cuatro asaltos cada uno entre púgiles que prometen y están deseosos de escalar los peldaños de la fama.

El campeon festejado

Leonardo Gavia Jr. recientemente coronado campeon de Filipinas fué el huesped de honor en una fiesta dada para él por los miembros del Samahan '33 del cual es miembro Gavia, aparece en medio de la fotografia de frente a la cámara fotografica.

Los japoneses averiguan sobre las facilidades atleticas del Rizal Field

Cuando los tennistas japoneses, Hirai y Kusumoto lleguen al Japon a bordo del "President Jefferson" en donde se embarcan esta tarde someteran un informe completo a la Federación Atletica Amateur del Japon sobre los preparativos olimpicos que se estan haciendo en Filipinas.

En un cablegrama recibido por los tennistas de su Federación les pide que hagan observaciones completas sobre las facilidades que ofrece la ciudad.

Los funcionarios de la ciudad accediendo a su petición les llevaron alrededor del Rizal Field que será el teatro de la decima olimpiada oriental y el colegio de La Salle en donde se hospedarán los atletas competidores en la olimpiada.

Hirai y Kusumoto fueron honrados en un banquete ofrecido por la P. I. Lawn Tennis Association al mediodia de ayer en el Wack-Wack Golf Club and Country Club.

El card para esta noche será el siguiente:

ALL FOUR ROUNDS
Little Elino Cervantes vs. Kid Castillo Cine Savoy — 104 pounds
Little Pondong San Miguel vs. Batt. Cavrera Blumentritt — 112 pounds
Sonny Boy Tondo vs. Young Edwards Malate — 110 pounds
Mark Apostol O'Donnell vs. Little Adam Blumentritt — 98 pounds
Young Bernido Ermita vs. Clever Estoni Antonio Rivera — 120 pounds
Fighting Bucalig Tondo vs. Young Gonzales Club Filipino — 120 pounds
Anastacio Aguillo San Nicolas vs. Batt. Gonzales Intramuros — 130 pounds
Rush Bonifacio Pasay vs. Cres. Senci Intramuros — 123 pounds
Al Cruz Baclaran vs. Ber Mendo Elcano — 116 pounds
Clever Valdez Club Filipino vs. Little King Ongpin — 105 pounds

CELEBRARA PRUEBAS EN PISTA LA PAAF

El Dr. Kakufu invita a un equipo filipino para la postolimpiada

La P.A.A.F. celebrará una serie de pruebas en carreras de 10,000 metros run mensualmente con el fin de cualificar atletas locales para la décima olimpiada oriental en Mayo, según anunció ayer el Dr. Regino R. Ylanan, director físico nacional.

Las primeras pruebas se celebrarán en el José Rizal Memorial Field el jueves, 22 de febrero a las 3:30 p.m.

Según el Dr. Ylanan muchas inscripciones de provincias ya se han recibido y otras muchas más se espera que someterán sus nombres antes del 22 de febrero.

En una comunicación recibida en las oficinas de la P.A.A.F. el Dr. Kafuku de Formosa, invita a Filipinas a participar en los encuentros postolímpicos que se jugarán en Formosa después de la olimpiada oriental.

Eligen a la directiva

Han sido elegidos directores del Cosmopolitan Gun Club, para el período de 1934, los siguientes: Juez Delfin Jaranilla, jefe C. E. Piatt, R. A. Thorson, G. P. Kearney, G. F Churchill, J. M. Elizalde y E. Carballo. Fueron elegidos en una reunión celebrada el lunes por la noche en la calle Balmes, en Manila.

Los directores se reunirán el domingo que viene en la casa social del Cosmopolitan Gun Club en San Pedro Makati comenzando a las 2 de la tarde con el fin de elegir al presidente y demás dignatarios del club.

Habiendo terminado la temporada de caza el club ha vuelto a animarse y en él se ven constantemente a los miembros ejercitándose en el tiro al blanco con rifle y pistola. El domingo que viene 18 de febrero comenzará el torneo De War de tiro al blanco con rifle consistente en 20 disparos a 50 yardas y 20 a 100 yardas. Este es un torneo en el que participarán todos los clubs de tiro al blanco de Filipinas y se celebrará durante tres domingos consecutivos.

EL ATENEO Y EL 60 C. A. C SE ENFRENTAN

El partido definitivamente señalado para jugarse el domingo en el gimnasio de la universidad tomasina

Uno de los encuentros de basketball más interesantes de la temporada y que sin duda alguna será del agrado de aquellos fans que están deseosos de presenciar un partido sensacional, tendrá lugar el domingo que viene, 18 de febrero, en el gimnasio de la Universidad de Santo Tomás, comenzando a las 5 de la tarde. Se verán frente a frente en este partido el fuerte equipo del 60th Coast Artillery declarados campeones nacionales y el no menos fuerte cinco del Ateneo de Manila campeones de la N.C.A.A.

Hay que tener en cuenta que el 60th Coast Artillery derrotó al quinteto de la Universidad de Santo Tomás hace dos semanas en la serie nacional.

Algunos aficionados, sin embargo, aseguran que el Ateneo puede derrotar a los artilleros aunque le costara mucho el hacerlo teniendo en cuenta la manera admirable de jugar de estos últimos. Los del Ateneo se han estado entrenando concienzudamente durante estos últimos días y saldrán al campo decididos a ganar el encuentro.

Juzgando por la rápidez con que se están despachando los tickets de entrada se puede asegurar un gran lleno en esa noche. Las localidades que son de 50 centavos para las sillas reservadas y 30 centavos en la entrada general, están de venta en el Ateneo de Manila, en el Mapua Institute y en el gimnasio de la Universidad de Santo Tomás.

Hirai y Kusumoto ganan sus dos ultimos juegos en el Laong-Laan ayer

Kusumoto derrota a Francisco Aragon mientras que Hirai triunfa sobre Rodrigo Diaz

S. Hirai y C. Kusumoto, tennistas visitantes del Japón ganaron sus respectivos encuentros de exhibición ayer tarde en el Laong-Laan Club en el campo de Wallace antes de su marcha para el Japón este día.

Jugando contra Francisco Aragón que por muchos años fué el campeón nacional de Filipinas Kusumoto derrotó a Paquito en tres sets con el score final de 6-3, 8-6, 8-6.

En el otro encuentro de la tarde Hirai derrotó a Rodrigo Diaz en sets consecutivos por 6-2, 6-2.

Kusumoto parecía estar en excepcionales condiciones y aventajó a Aragón en el intercambio. Sus ground strokes particularmente funcionaban con brillante precisión y con frecuencia mantuvieron a Paquito corriendo a las líneas límites de los courts.

El primer set fué ganado por el tennista visitante por 6-3. Aragón presentó su mejor juego en el segundo set que ganó por 6-0. En este capitulo, Paquito aventajó por completo a Kusumoto en todos los departamentos del juego. Centralizó el ataque contra los backhands de Kusumoto y consiguió forzar el juego de su adversario que hacia muchos errores. Aragón bombardeó la red con más frecuencia y dejó aturdido a Kusumoto con sus poderosos kills desde todos los ángulos del court.

El tercero y último set fué el mejor de todo el partido. Ambos comenzaron cautelosamente. Kusumoto demostró gran respeto por los terríficos forehand drives y jugó en el back-court. El Japonés tomó una delantera de 2-1, pero Paquito empató el recuento en 2-iguales con sus poderosos drives. En esta parte del partido, Kusumoto se arriesgó en un juego en la red y registró punto tras punto con sus poderosas tiradas hacia los costados.

El japonés estuvo mejorando continuamente su juego a medida que progresaba el partido y dejó confundido a su adversario con sus poderosos drives. Con el recuento empatado en 6-iguales Kusumoto apretó más su juego. Paquito, sin embargo, se mantuvo firme y luchó valientemente y el resultado de la contienda pareció incierta.

Usando sus fuertes backhand ventajosamente para él, Kusumoto ganó los dos games siguientes después de una fiera batalla y con ellos el set y el partido por 8-6.

En el encuentro entre Jira-Diaz, el japonés tuvo la delantera todo el tiempo y nunca estuvo en peligro. Los drives continuos y precisos de Hirai resultaron demasiado contundentes para su adversario.

LYRIC ULTIMO DIA
10—11:50—1:40—3:30—5:20—7:10 y 9:00 p. m.

MAURICE CHEVALIER
con ANN DVORAK
y Edward Everett Horton
en
"THE WAY TO LOVE"
Una Película Paramount
También Paramount News y "Boo Boo" Screen Song

LYRIC
MAÑANA
A las 10 a. m.

Cada artista una estrella que le hara entretener!
★ JAMES DUNN
★ JUNE KNIGHT
★ LILLIAN ROTH
★ CLIFF EDWARDS
★ LILIAN BOND
★ DOROTHY LEE
★ LONA ANDRE
★ CHAS. Buddy ROGERS
100 Gorgeous Showgirls!
A Paramount Release
Produced by Laurence Schwab in association with William Rowland and Monte Brice
6 NUEVOS CANTOS DE EXITO

FOX — 11 a. m. Primera Función Después: 1, 3, 5, 7, 9:00 P. M.
FOX FILM Presenta

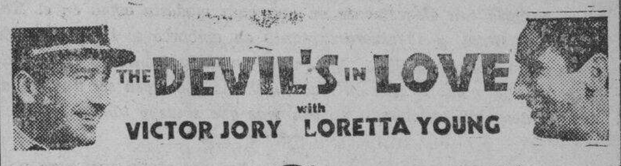

MAÑANA
LIBRE BAJO FIANZA—
pero esclavizado en realidad!
Una exposición vindictiva de los escandalos que victimitan a ricos y pobres a fuertes y debiles en sus tentaculos asquerosos.
JOSEPH M. SCHENCK presents
BLOOD MONEY

A DARRYL F. ZANUCK Production with
George BANCROFT
and
FRANCES DEE
CHICK CHANDLER
JUDITH ANDERSON
BLOSSOM SEELEY
Directed by ROWLAND BROWN
20th CENTURY PICTURE
A "THUNDERBOLT" OF "MIGHTY" DRAMA!

TIVOLI
Ultimo Día
DOUGLAS FAIRBANKS
as D'ARTAGNAN in
The IRON MASK
También:
"STARBRIGHT DIAMOND"
Misterio Detectivasco

UNIVERSITY
SE EXHIBE HOY
Eleanor Boardman en
"WOMEN LOVE ONCE"
Funciones: 1—3—5—7—9
Viernes: "DERIGIBLE"

ELITE
SE EXHIBE HOY
Carole Lombard en
"SUPERNATURAL"
y "NO LIMIT"
Funciones: 1—3—5—7—9
Viernes: "COLLEGE HUMOR"

BAULES ARMARIOS

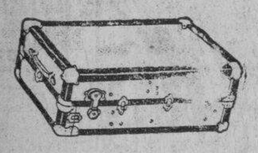

Los mas resistentes y seguros para viajes de larga duración.
Con compartimientos para las diferentes prendas de uso.
Para bodega y camarote.
A PRECIOS REDUCIDOS
H. E. Heacock Co.
MANILA—CEBU—ILOILO—DAVAO—BAGUIO

Los Sintomas
Cintura adolorida
No poder hacer fuerzas
Respiración fatigosa
Ardor en la uretra
Aguas turbias: de mal olor
Deseos frecuentes, día y noche
Cansancio y estropeo
Nerviosidad, mal humor.
Empañamiento de la vista
Reumatismo, hidropesía
Piés y manos fríos.
Tobillos hinchados.
Dolor en las coyunturas.
El tratamiento:
Las Pastillas del Dr. Becker para los Riñones y Vejiga
Tómelas con constancia "Mientras más pronto mejor."
Formula, in grains: Ext. Asparagus Seed 1/4; Potassium Nitrate 1/2; Oil Juniper Berries 1/8; Venice Turpentine 1/20; Powd. Foenugreek 1/2; Powd. Squills 1/2; Podophyllin USP 1/40; Resin 1/8.

GAIETY
ULTIMO DIA
"FACE in the SKY"
Spencer Tracy—Marion Nixon
Tambien
"DREAM HOUSE"
Funciones: 3—5—7—9

Nuevo Surtido de
SOMBREROS DE LANA
LANCASTER
Para pasear en auto o en bote, para jugar al golf ó para otros ejercicios similares en que se necesita un sombrero que se sujete bien a la cabeza cuando se está en movimiento.
Nuevos estilos, nuevos colores y un completo surtido de tamaños. Venga usted y adquiera uno nuevo antes de marchar a Baguio o a provincias.
BRIAS ROXAS, INC.
Brias Roxas Building
71 Escolta, Manila
Contiguo al Lyric Theatre

Recuerde PASTILLAS VALDA
Son las mas indicadas para las infecciones respiratorias, CONSTIPADOS y MAL DE GARGANTA.
Formula: Menthol ... Azucar-Coms.

M.E.C.D. 2016

EN LAS AULAS de la EXPERIENCIA

Por DOROTHY DIX

La chica ideal es prudente sin ser mojigata, guapa, bien vestida e inteligente-- Gusta de los chicos sin estar loca por ellos, y posee un corazon, una mente y un alma, y un verdadero proposito en la vida.

UN GRUPO de niñas me pide que exprese mi opinión sobre lo que constituye una chica ideal.

Desde luego, no existe tal cosa conocida como chica ideal. Ella es una fantasia de los soñadores. Pero hay muchas chicas ordinarias, no tan buenas para el alimento diario de la naturaleza humana, pero bastante buenas para cualquiera, y mí concepto de una de ellas es una chica que es:

DE BUEN ASPECTO. No necesariamente guapa. A mi no me gusta un cuadro viviente sino una niña que es bálsamo a los ojos porque es sana, fuerte, flexible, vigorosa y rebosante de vida. Ella debe tener ojos claros y un cutis limpio que viene de una abundancia de aire fresco, baño y ejercicio, y debe parecerse capaz de soportar su parte del gravamen de la vida y continuar adelante sin debilitarse.

ELLA debe estar "bien vestida". No ataviada de trajes inapropiados. Ni cargada de joyas baratas. Ni pintada de tal modo hasta parecer la caricatura de un ser humano. Sino que ella debe tener el sentido de escoger sus prendas que le hagan resaltar sus mejores puntos y escoger los colores que le convienen y las líneas que mejor se adaptan a su figura. No veo ninguna virtud en una nariz brillosa o en los labios pálidos, sino que desearía que mi niña se aplique cosméticos como un artista y no vaya por allí con la cara pintada de blanco como un payaso ni con la boca que pareciera como un pedazo de carne cruda.

ELLA debe ser "inteligente". Ella debe leer y estudiar y hacerse interesante y una compañera agradable. Una hermosa cara no atenua una cabeza vacia. Ninguno quiere escuchar ahora la charla de una mujer tonta, po más elegante que ella pudiera parecer a la vista. A mi, nada de chicas mudas ni tontas.

ELLA debe ser "una persona". No una pequeña mariposa tonta que ha de bailar a la luz del sol. Ni una muñeca que ha de esta vestida como una modelo de Paris, sino un ser humano, dotado de una mente, un corazón y un alma y con algún propósito verdadero en la vida. Ella podrá ser una chica casera, que espera llegar a ser esposa y madre. Si es así, ella se preparará para ser una buena esposa y madre aprendiendo a cocinar, y preparar un 'budget', y entraría en el matrimonio decidida a tener éxito en él.

O ELLA podría ser una empleada. En tal caso, ella se haría experta en su linea. Ella pondria sus mejores esfuerzos en su trabajo, y estaria orgullosa de ser independiente y de ganarse por si misma la vida en lugar de pretender que era una chica de sociedad que se ha empleado por haberse hartado de fiestas. Ella nunca, jamás consideraría una oficina comercial como un campo de caceria para un marido, ni ha de creer que el coquetear con un jefe anciano y rico es más lucrativo que escribir en maquinilla, ni trataria ella de sustituir el sexo por el mal deletreo, y la ineficiencia general.

MI NIÑA debe tener "entusiasmos". Debe estar muy despierta hasta la punta de sus dedos. Ella ha de disfrutar de todo porque la vida sería una emoción prolongada para ella. Ella ha de estar impresionada por una literatura buena, la música y el arte. Ella ha de adorar al héroe. Sería una delicia llevarla a paseo, porque siempre disfruta de las diversiones.

ELLA ansiaría una cena de emparedados y cerveza tanto como gustaria una hecha de ricos manjares y champagne. Ella bailaria tan alegremente en una casa modesta como en el Manila Hotel, y se divertiría tanto en embarcarse en una calesa como en una berlina. No habria languido, muerto o inanimado en ella, como lo hay en muchas chicas que creen ser unas listas y despabilidas cuando no son más que sosas y tontas.

MI CHICA "gustaría de los chicos" y sus atenciones, pero no estaría loca por ellos ni correría tras ellos. Su actitud sería que podría sacarlos o dejarlos y ser feliz de cualquier modo. Ella nunca llamaría por teléfono a un chico y tratar de citarle. Ni tampoco ella trataría de iniciar una correspondencia con un chico y escribirle dos cartas por cada una de él. Ni tampoco bajaría ella corriendo cuando un chico llega a su puerta y comienza a llamarla a bocinazos. Ella no sería una chica barata. Ella se mantendría estimada y se haría deseable a los ojos de los chicos haciendo que fuese un privilegio para ellos el poder llevarla a paseo.

MI NIÑA sería "femenina". Ella sabria que cuando una chica se desprende de su carácter de mujer ella inutiliza su mejor carta. Así que se vestiria como una dama y obraria como tal. Nunca usaría ella pantalones ni imitaría a los hombres en el vestir ni en sus costumbres, porque ella tendria talento suficiente para saber que una chica vestida de chifon siempre da quince y raya a la niña con pantalones y que ningún hombre jamás se declara a una chica que es una imitación pobre de su hermanito.

MI CHICA sería "prudente" sin ser mojigata. Ella sería una buena sport, pero no será dura. Ella sabrá mostrarse agradable para con los hombres sin ser familiar ni pemitir las familiaridades. Ella no detendría a los hombres a un brazo de distancia pero tampoco les dejaría abusar como una recompensa por haberla llevado al cine. Ella no estaría en un estado de perpetuo susto por la iniquidad del mundo, sino que ella sabría su mundo lo bastante bien para poder cuidarse de si misma.

ESE es mi concepto de una chica ordinaria, y a Dios gracias hay muchas de ellas.

DOROTHY DIX.

Los Anuncios Clasificados de LA VANGUARDIA Le Ahorrarán Tiempo y Dinero!

CONNIE

Por Frank Godwin

A MEDIDA QUE REANUDAMOS LA HISTORIA, LE ENCONTRAMOS A CONNIE HABLANDO CON JACK EN EL CAMPO DE ATERRIZAJE DEL EJERCITO DESPUES DE SU RESCATE POR EL CAPITAN CHURCH EN UN DIRIGIBLE.

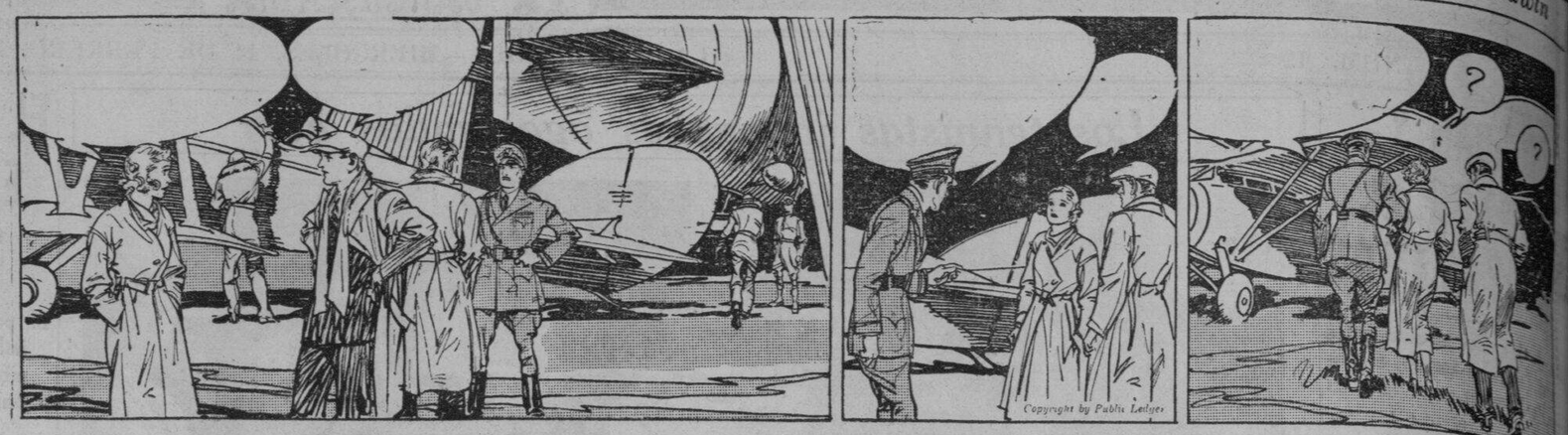

CONNIE: Pues, Jack, nos hemos librado de aquella situación apurada, pero el mundo continua en peligro hasta que le tengamos prisionero al Prof. Mung.
JACK: Cierto, pero cómo? Nadie puede acercarse a él.
CAPITAN: No podía menos de oirles a los dos. Y quiero decir que sospecho que podremos acercarnos a él.
CONNIE: Como?
CAPITAN: Vengan a aquel hangar y voy a demostrarles algo que empleamos en el pasado simulacro de guerra.

FRITZI la Corista

Por Ernie Bushmiller

¿LO HAS VISTO?

Por Maurice Ketten

CURIOSIDADES DEL CINEMA

Por el Capt. Roscoe Fawcett

Como leer el caracter

Las rubias de ojos oscuros nunca se hartan de amor.

Buzon de ideas para la esposa

Limpie con cepillo

Es sorprendente qué buen limpiador de polvo resulta un pincel ancho y blando. Es particularmente bueno para limpiar las superficies y objetos tallados, asi como para llegar a las partes rotas. También lo encontrará excelente para limpiar el polvo de las maquinillas y máquinas de coser.

LA MUJER CASERA.

COMO COMENZARON

Por PAUL E. BERDANIER

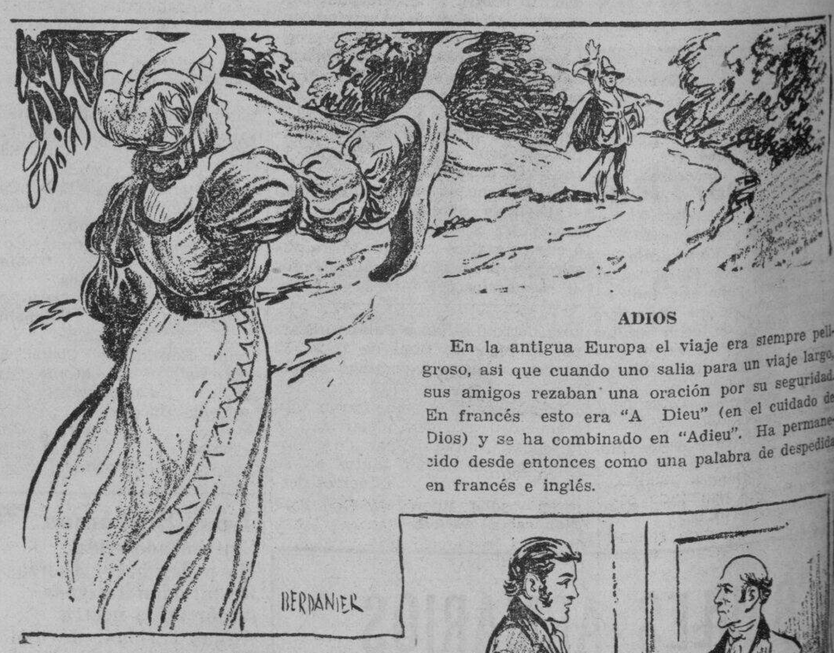

ADIOS

En la antigua Europa el viaje era siempre peligroso, asi que cuando uno salia para un viaje largo, sus amigos rezaban una oración por su seguridad. En francés esto era "A Dieu" (en el cuidado de Dios) y se ha combinado en "Adieu". Ha permanecido desde entonces como una palabra de despedida en francés e inglés.

ENTRE LOS DESAPARECIDOS

Cuando una persona en los años del '70 no queria recibir a un visitante, decia a su criado que preferia estar "among the missing" (entre los desaparecidos). Asi es como los periódicos americanos han tenido el hábito de emplear esta frase para alguién a quien no se le encuentra en una catastrofe.

UN TRIBUTO AL HOMBRE MORENO

(Continuación de la Pág. 4)

dad. Harbin es un "distrito especial" porque su importancia le distingue como una entidad separada; aparte de que no es lo bastante grande para ser una provincia distinta. Esta subdivisión política en distritos especiales es corriente en la organización china, cayendo en esta clasificación Peking, Shanghai y otras grandes ciudades.

"Al frente de cada una de estas divisiones está un Gobernador, que ejecuta sus funciones en consonancia con las costumbres o hábitos del lugar.

"El gobierno nacional está organizado como sigue:

1.—El Jefe Ejecutivo, asesorado de un Consejo Privado, que está constituído de los principales hombres del Estado.

2.—Un Consejo de Estado, un Consejo Legislativo, un Consejo Supervisor, una Corte Suprema y la Oficina de un Procurador Supremo.

3.—Forman el Consejo de Estado, presidido por el Premier, los siguientes Ministerios: Asuntos Domésticos, Asuntos del Exterior, Defensa, Finanza, Industria, Comunicaciones, Justicia y Educación.

En relación con esta estructura de gobierno básico sumido los tendencias tradicionales aunque simplificadas.

La presencia de japoneses y otros consejeros en el gobierno de Manchukuo no presenta ningún aspecto extraordinario. Se calcula que más de dos mil extranjeros están empleados en el gobierno de China en la actualidad, algunos de los cuales son japoneses. El Gobierno de Nanking emplea extranjeros como expertos en casi todos los ministerios.

Fuerza mayor estabilizadora de relaciones internacionales es la consagración del mérito que no es sino una escuela lógica de un principio básico del derecho: la justicia.

El genio nipon organizador para el Dr. Scherer, americano de pura cepa, no es ningún mito; antes al contrario,—es revelación asiática, y como tal hecho definitivo por la ejecutoria brillantísima del Japón en el estado de Manchukuo.

Gracias al espíritu de ecuanimidad y profundo sentido de justicia de los eminentes caracteres, la Paz del lejano Oriente no está turbada.

Se sabe de cierto que corrientes subcorrientes de animadversión que jugaron papel importante en los críticos días en que se agudizaron las relaciones sino-japonesas, e esa del conflicto manchuriano. culminaron en una guerra formal entre los Estados Unidos y el Japón, gracias al tacto diplomático y devoción altísima al Deber del que fué embajador de aquél, nuestro querido e inolvidable Gobernador Forbes, famoso en las islas por su plan intenso y extenso de entrelazar y unir nuestras comunidades y poblaciones mediante facilidades modernas de comunicación. Las carreteras. Con ellas rompimos barreras infranqueables de ingratos y disolventes localismos; el intercambio de productos constituyó profesión lucrativa de los nacionales; la cultura encontró sus buscados cauces; la industria y el comercio progresaron al compás de necesidades sociales; se dió trabajo y jornal a obreros; el capital encontró apropiada circulación; en suma, fué el ... quien principalmente derivó ventajas y utilidades de las mejoras que aludimos.

Hecho providencial. Sobre el destino de Filipinas, los pesimistas y faltos de fé no cesan en enfatizar como peligro de nuestra integridad como nación y estado independiente, caso de que América nos libere definitivamente, que el Japón será el nuevo invasor y que su imperialismo dará fin inmediato a la Filipinas libre. Los que tal cosa piensan hacen muy poca justicia tanto a los filipinos como al Japón. Desnaturalizan el estado jurídico de los verdaderos términos de la cuestión envuelta: la dignidad de un pueblo: (el Filipino) acreedor a la libertad, consciente del destino que la conciencia internacional nunca todavía ha dejado de consagrar, la santidad e inviolabilidad del derecho natural que al llegar a la plenitud de su desarrollo, la mayoría de edad de cada pueblo y estado, que cuando llega nada vale ignorar la excelsitud de sus supremas y justas prerrogativas: su derecho público ... independencia con todas sus concomitancias y derivaciones. Y el Japón defensor del orden y de la ley no verá jamás en la Filipinas digna e independiente sino a su mejor aliada en la prosecución de la magna obra de redención y emancipación de las conciencias libres y los derechos de hombres igualmente libres. Nada puede enorgullecer tanto a una nación de la importancia y categoría del Japón como cuando él con toda la oportunidad de su grandeza pueda demostrar al mundo su lealtad evidenciada a los inmutables y regeneradores principios de Humanidad y a los fueros eternos de la Civilización. Esta es y seguirá siendo más grande que todas las pasiones imperialistas acumuladas, y porque ella es obra de grandes circunstancias, Japón que es en si grande y soberano se colocará a la altura de América para el día y hora de las hermosas realidades. Siendo los dos paralelos en el tiempo, en el espacio y en la Historia, por lógica y razón, por justicia y equidad conservarán naturalmente idénticos motivos de acción. Y tal una es la esperanza que en el tiempo se realizará.

Volviendo al tema de Manchukuo, el Japón no ha hecho más que ... petar y seguir los precedentes de la Historia y del Derecho Internacional. En esta luz sobrada ... tenido como tiene el Dr. Scherer al juzgar que la ejecutoria japonesa por el establecimiento de un Gobierno jurídico y ordenado en Manchukuo, hácelo acreedor a la ... titud y el reconocimiento de los pueblos y estados progresivos y ... de la tierra. El pueblo asiático ... tomado nota de la voz de alerta expresada por un gran americano, fiel a las inmortales tradiciones de un pueblo generoso, justo, noble, magnánimo: el pueblo norteamericano.

Es solo por el camino de la ... tad, de la inteligencia y de la ... ticia como los grandes y pequeños pueblos, con exclusión de ... hemisferio, pueden entenderse, amarse y juntarse, en consorcio ... liz hacia el establecimiento de ... paz Permanente y Duradera.

Homolaro Morrison

Diciembre, 1933

M.E.C.D. 2016

Pagina del HOGAR, la MUJER y el NIÑO

Revelaciones sobre la tragedia historica que en su tiempo emociono al mundo

¿Por que mato a su novia el hijo del Emperador de Austria? Los origenes de la tragedia

Espectuosas escenas en el Palacio.—Como se conocieron Rodolfo y Maria.—El amor de un príncipe.—Hacia el desenlace

En todos los palacios reales hay secretos, ocurren dramas, se traman conspiraciones, brotan intrigas, pero los palacios guardan celosamente sus misterios, hasta el dia en que se derrumba el trono y la muchedumbre invade las habitaciones de los reyes y descubre sus secretos.

Consecuencia de la Guerra se derrumbaron tronos seculares, como el de los Romanoffs como el de los Hohenzollern y el de los Habsburgo. Y a poco de caer la literatura historica se inundó con memorias de ex reyes, ex cortesanos, ex damas, ex

Príncipe RODOLFO

de compañía y ex familias reales destronadas. Los súbditos de los antiguos soberanos no tardaron en conocer los acontecimientos tragicos, y, a veces, tragicos que se habian desarrollado detrás de los espesos muros de los palacios.

También los Habsburgo sabian guardar celosamente sus misterios.

A ellos pertenece la tragedia de Mayerling, que tuvo lugar en los alrededores de Viena en el año 1889. Durante unos veintitrés años, hasta la revolución de 1918, el Mundo no supo exactamente ni los origenes de esta tragedia ni sus pormenores.

Hoy dia existen numerosos libros, novelas y obras teatrales dedicadas al suicidio del archiduque Rodolfo y de su amada. En esta literatura no pocas contradicciones, sobre todo en lo que se refiere a la vispera del drama.

Hace unos meses murió uno de los ultimos supervivientes de la tragedia de Mayerling, el lacayo confidente del archiduque Rodolfo, señor Loschek. Antes de morir entregó a su hijo una declaración detallada de lo ocurrido en 1889. Es un documento que se negaba a publicar mientras vivia. Preguntado sobre las razones, contestó:

"He comprometido solemnemente ante el emperador Francisco José a guardar silencio sobre la tragedia de Mayerling. He cumplido mi promesa. Mi hijo no se comprometió a nada, y mostró el documento a los periodistas austriacos y extranjeros, entre otros al que escribe estas lineas.

Vamos pues, a aclarar esta tragedia historica, que en su tiempo emocionó al Mundo.

Una fastidiosa en palacio

El emperador Francisco José se mostraba muy severo con su único hijo, Rodolfo. A cada paso le decia:

"No olvides que eres heredero del trono!

Los jefes de Estado dominaban, en la educación de Rodolfo, toda la vida entera, en el palacio de los Habsburgo, conocido bajo la denominación de "Burg". La madre de Francisco José, o sea la madre de Rodolfo, la emperatriz Isabel, no podia soportar la estancia del palacio de Viena, pasaba años enteros, ora en el castillo de Godollo (Hungria), ora en Niza.

El emperador determinaba los estudios y los placeres de su hijo. Rodolfo se veia, a veces, obligado a romper con los amigos y compañeros que no eran de agrado de su padre.

Era también el padre quien había elegido para él una esposa: Stefanía, a la edad de veintitres años, con la hija del rey belga, Leopoldo.

El matrimonio—como tantos otros dictados por razones de Estado—no era feliz. Mientras Rodolfo buscaba distracciones fuera del palacio, la pobre Estefania, encerrada, lloraba amargamente y escribia a su padre cartas llenas de desesperación. El emperador estaba al corriente de este drama de familia, y con frecuencia reprochaba al hijo su conducta. Hubo escenas violentas. La tensión entre el padre y el hijo, entre Estefania y su marido, aumentaba a diario.

Claro está, fuera de palacio la gente no sospechaba nada. En los bailes y recepciones la familia imperial producia la impresión de una familia modelo. Rodolfo acogia a los huespedes al lado de su esposa, que sonreia como suelen sonreir las mujeres felices.

—¡Ante todo, las conveniencias!—solia decir el emperador.

Rodolfo conoce a Maria Vetsera

En la primavera de 1888, Rodolfo vió por vez primera a la joven baronesa Maria Vetsera. Era una belleza con enormes ojos negros. Contaba tan solo diez y ocho primaveras. Asistia a los primeros bailes de su vida y atraia la atención del mundo aristocrático.

Rodolfo hizo su conocimiento en la casa de la condesa Larisch (que, entre parentesis, vive todavia). La condesa se hallaba en relaciones amicales con la familia imperial, y, al mismo tiempo, con la del barón Vetsera. A la sazon tenia unos treinta años de edad. La joven Maria era su protegida, y la condesa se encargó de sus pasos en el mundo aristocratico.

Desde el primer encuentro, Rodolfo se enamoró de la joven baronesa. Esta, como tantas otras muchachas, soñaba con el amor de un principe. Y el principe estaba alli. Huelga decir que la

La baronesa Maria Vetsera, muerta por su amante el principe Rodolfo.

joven se enamoró de Rodolfo. Bien sabia que éste estaba casado, pero le pareció un obstáculo poco grave; por el contrario, aumentaba el caracter romantico de su pasión. En las novelas que leia la baronesa de Vetsera los enamorados siempre tropezaban con obstáculos.

La condesa Larisch parecia entusiasmada de la novela que se desarrollaba en su casa y bajo su protección. Hacia todo lo posible para que los enamorados pudiesen encontrarse con frecuencia. Servia de mediadora entre ellos, tal vez de *postillon d'amour*. Las relaciones entre Rodolfo y Vetsera no quedaron en secreto ni para la corte ni para los padres de la joven. En palacio hubo una escena tempestuosa entre el emperador y su hijo. Estefania se encerraba en sus habitaciones y lloraba.

El barón Vetsera y su esposa hacian todo lo que estaba a sus alcances para que su hija rompiera las relaciones con Rodolfo. Maria casi no tenia la posibilidad de salir sola de su casa: siempre la acompañaba alguien. Sin embargo, merced al genio inventivo de la condesa Larisch, los dos enamorados se veian de vez en cuando.

Los padres de Maria decidieron, por ultimo, casarla con un rico banquero de Paris, tambien locamente enamorado de ella. A su juicio, era el unico medio de poner término al escandalo que les amenazaba con la cólera del emperador.

La baronesa, al saber la decisión de sus padres, declaró que nunca se casaria con un hombre al cual no quisiera; ¡antes se suicidaria! Rodolfo, lleno de furia, dijo que renunciaria al trono y se iria con Maria al Extranjero para vivir alli como sencillo mortal.

Asi continuaron las cosas durante algunos meses. Francisco José convocó en palacio un consejo de familia, pero éste no dió resultado positivo. La pobre Estefania seguia llorando.

Hacia el desenlace

El 29 de enero de 1889, una gran inquietud se apoderó de los padres de Maria: ¡ésta desaparecio! En vano se la buscó por todas partes: en las casas de los parientes y vecinos, incluso en la de la condesa Larisch.

El barón Vetsera se dirigió al presidente del Consejo de Ministros, conde Taafe. El conde, a su vez, informó de lo ocurrido al emperador. La policia secreta averiguó que la baronesa Vetsera se hallaba, junto con Rodolfo, en la casa de campo de este, en Mayerling, a unos quince kilometros de Viena.

Inmediatamente, el emperador telegrafió a Mayerling, ordenando a Rodolfo que volviese a Viena para asistir a una velada en palacio. El telegrama llegó a Mayerling en ausencia de Rodolfo,

El principe Rodolfo, heredero del trono austrohungaro, en un baile de la corte vestido como Carlos V.

que habia salido de paseo con Maria. El lacayo Loschek puso el telegrama en la mesa del despacho del príncipe.

Mientras tanto, se reunieron en el castillo de Mayerling algunos amigos que Rodolfo habia invitado para cazar. Entre ellos, se hallaban el duque Coburg y el conde húngaro Hoyos. Los invitados experimentaron cierta inquietud viendo que Rodolfo no volvia, sobre todo despues de la llegada del telegrama imperial.

El duque Coburg, el conde Hoyos, el lacayo Loschek y algunos hombres mas de la servidumbre, cuando ya se hizo de noche, salieron con antorchas en busca de la joven pareja.

La tragedia

Durante largo tiempo, todos sus esfuerzos resultaron vanos. Al amanecer, uno de los que buscaban a los amantes tuvo la idea de registrar un pabelon de caza que se hallaba en las cercanias del castillo.

—¡Estan aqui!— exclamó Loschek al entrar con su antorcha en el pabellon.

Si, estaban alli, pero muertos. Se hallaban tendidos en la cama, con la cabeza rota por los disparos de un revolver que aparecia en el suelo.

Sobre la mesa habia dos cartas: una, de Rodolfo a su madre; otra, escrita por Maria, a sus padres. En ellas, los amantes anunciaban su intencion de suicidarse. Estaba claro que Rodolfo mató de un tiro de revolver a la baronesa Vetsera, y luego puso fin a su propia vida.

Tal era el desenlace tragico de este amor entre el heredero del trono austrohungaro y la bella Maria Vetsera.

Se puede imaginar la consternacion que reinaba en Mayerling. El conde Hoyos salio en seguida hacia Viena para anunciar al emperador la triste noticia. A los que le preguntaban les dijo que el heredero del trono habia muerto a consecuencia de un ataque de paralisis; a Maria Vetsera, ni siquiera la mencionó.

Sin embargo, por la mañana se propalo en la capital la noticia de la tragedia que acababa de ocurrir en Mayerling. Un boletin oficial, publicado por la Prensa entera, hablaba de un ataque de paralisis que habia puesto fin a la vida de Rodolfo; pero nadie lo creia.

Mientras la Prensa austriaca, sometida a una censura severa, no mencionaba el nombre de Maria Vetsera los periodicos de Berlin, Munich, Paris y otras capitales extranjeras, relataban detalles fantasticos acerca del amor fatal entre ella y el heredero del trono austrohungaro. Hasta se aseguraba que los dos no habian muerto, sino que habian fingido el suicidio y huido a America del Sur. Estas noticias eran, unos dias mas tarde, conocidas tambien en Viena y Austria entera. En vano prohibio la Policia la circulacion de los periodicos extranjeros: la gente leia ávidamente los periodicos alemanes que contenian revelaciones acerca de

La condesa Maria Larisch, que aun vive, mediadora en los amores del principe y de la baronesa Vetsera.

la tragedia de Mayerling.

Oficialmente se mantuvo la version del ataque de paralisis. Hubo misas solemnes en memoria del principe muerto, pesame de las Cortes extranjeras y de altos dignatarios austriacos. El emperador parecia muy abatido, pero la vida oficial de la corte seguia en el palacio "Burg" su curso: Francisco Jose nunca faltaba a la etiqueta. El mismo fijó los detalles de la ceremonia funebre, incluso que tamaño debian tener las cintas de luto en los uniformes y ropas de los miembros de la familia imperial.

El entierro

El heredero del trono austrohungaro fue solemnemente enterrado, despues de una misa solemne en la iglesia llamada "Kapuzinen", en el mausoleo de los Habsburgo al lado de sus antepasados.

En cuanto a su amante, esta fue trasladada al dia siguiente de la tragedia, desde Mayerling a la aldea llamada Heiligenkreuz (Sta. Cruz), y alli reposa. En la Prensa austriaca de esta epoca no hubo ni una sola linea consagrada a la desgraciada joven, que pagó con la vida su sueño romantico. Hasta noviembre de 1918, o sea hasta la caida de la monarquia austrohungara, su nombre no se podia pronunciar en voz alta. Tan solo unos dos años mas tarde, sus padres erigieron sobre su tumba un modesto monumento de marmol, con la inscripcion siguiente: "Baronesa Maria V. Vetsera. Nació el 19 de Marzo 1871. Murió el 30 de enero 1889. Tal una flor surge el ser humano de la tierra, y tal una flor se muere."

Una familia tragica

El Destino ha reservado a los Habsburgo una serie de golpes muy rudos.

En 1867, fue fusilado en Mejico el hermano de Francisco Jose, Maximiliano quien habia cometido la imprudencia de aceptar la corona mejicana.

En 1889 tuvo lugar la tragedia, a la cual está consagrado este articulo.

Nueve años mas tarde, en 1898, el anarquista Luchení mató en Ginebra, de una puñalada, a la esposa de Francisco Jose, emperatriz Isabel.

El 28 de junio de 1914, el servio Prinquipo mató, en Sarajevo, al heredero del trono, Francisco Fernando, y su esposa.

Unas semanas mas tarde estalló la llamada Gran Guerra, que entre otros tronos ha destruido tambien el de los Habsburgo. El anciano Francisco Jose pudo todavia ver la disolucion de su imperio y la desorganizacion de sus tropas. Murió en noviembre de 1916, cuando la situacion del Ejercito austroaleman era ya poco menos que desesperada. Descendió a la tumba al lado de su hijo, de su esposa, de su hermano y del heredero del trono, que habian sido muertos violentamente, previendo el fin fatal del Imperio y de la dinastia. Dos años mas tarde, esta prevision se realizó: la Monarquia austrohungara desapareció del mapa de Europa.—N. TASSIN.

Florecillas modernas

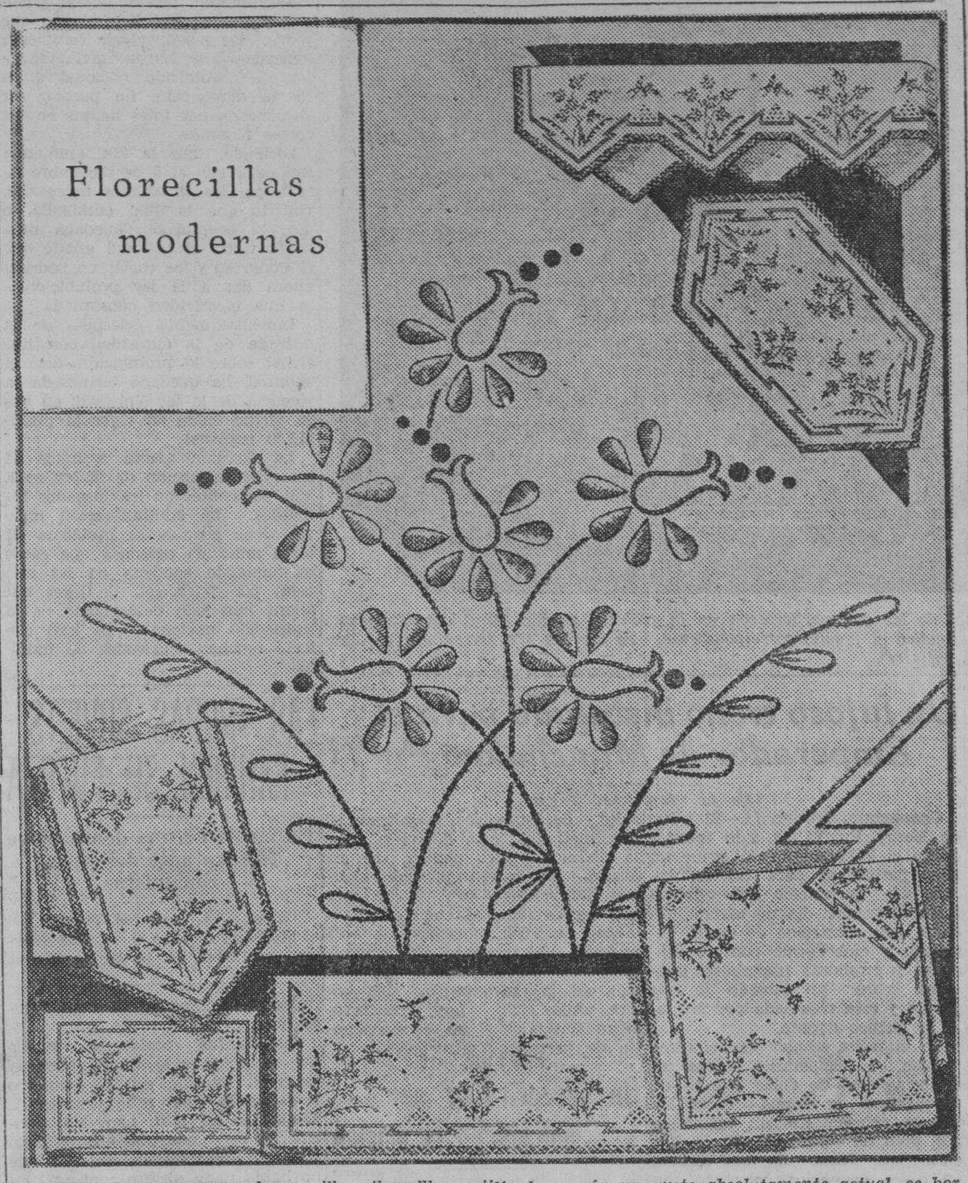

Estos ligeros grupos de sencillas florecillas estilizadas según un gusto absolutamente actual, se bordan al realce y a punto de tallo en los colores rojo cardenal, los pétalos, rojo fuego los grandes pistilos, verde intenso los bodoques, y siena rojiza los tallos. Con ellos combinados en distintas maneras pueden adornarse bastantes prendas de la lenceria casera, algunas de las cuales se reproducen aqui para que sirvan de guia a las que quieran aprovechar este original dibujo.

Un rincon de estudio moderno

Cortinas; algo de la habitacion; motivos decorativos

Cuando no se tiene una habitación para en ella instalar un estudio, práctica y agradable pieza para trabajar y reposar, se puede arreglar en una sala grande o en el comedor un rincón íntimo, como el que aquí publicamos, separado por unas cortinas del resto de la habitación. El diván está forrado de tela gruesa verde, igual a las cortinas y al fondo de aquél, en los cuales se bordan motivos florales. El estante y las maderas se laquean en negro.

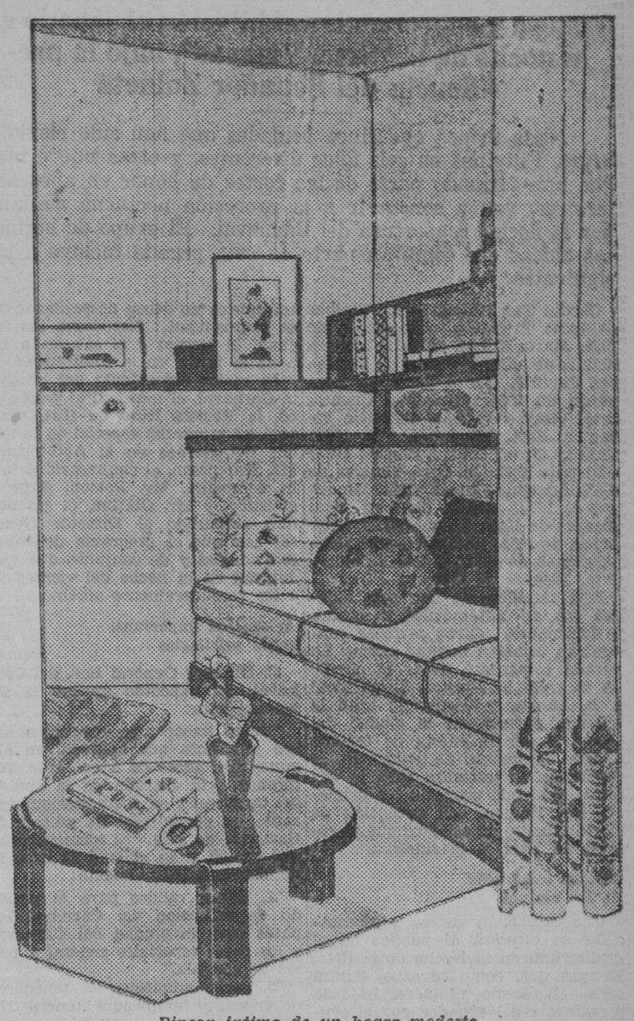

Rincon intimo de un hogar modesto

Las siguientes sugestiones daran idea para la confección de tres diferentes almohadones que se pueden utilizar para este rinconcido de estudio:

Un almohadon redondo, que se puede hacer con tiras de saten y otras telas, lo que permite aprovechar ropas y complementos de prendas usadas.

Almohadon triangular: se puede confeccionar uno con terciopelo o pana acanalados de color purpura, y con un volante fruncido, como adorno.

Un cojin, que se puede hacer con tafetan de dos colores, verde palido y rosa fuerte, o verde almendra y marfil, por ejemplo.

Use Jabón Lux de Tocador

y obtendrá un hermoso retrato de una

Famosa Estrella del Cine

GRATIS

¡En la actualidad tienen que recogerse menos envoltorios!

3 *envoltorios de pastillas* GRANDES

ó

9 *envoltorios de pastillas* PEQUEÑAS

le dan derecho a una fotografía espléndidamente montada, GRATIS

¡Recoja Vd. los envoltorios de su Jabón Lux de Tocador! Le dan derecho a una magnífica fotografía de una famosa estrella del cine. Cuando haya Vd. recogido *sólo* 3 *envoltorios* de pastillas grandes o *sólo* 9 *envoltorios* de pastillas pequeñas, mándelos Vd. a—

"PORTRAITS"
Smith, Bell & Co. Ltd.
Manila

junto con su nombre y dirección. A vuelta de correo se le remitirá la reproducción, espléndidamente montada, de una de las estrellas de la lista frente a esta página, enteramente gratis.

Todas usan

Jabón Lux de Tocador

LORETTA YOUNG · MARY ASTOR

MARY NOLAN · LILA DAMITA

RUTH CHATTERTON

El Jabón Lux de Tocador es un producto de la casa Lever Brothers Company, Cambridge, Mass.

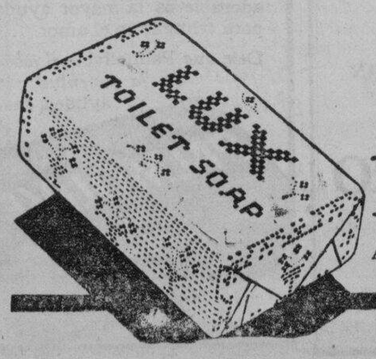

JABÓN LUX DE TOCADOR

AGENTES: SMITH, BELL & CO. LTD., MANILA

E-LTS 309-288 3

M.E.C.D. 2016

El Japon vota otro presupuesto mayor para la armada

Quince bellezas nacionales tomaran parte en la parada de reapertura del Carnaval

Vistosa y espectacular exhibición el sábado en la noche de la "Srta. Visayas", bajo la presidencia del Senador Zulueta

Nada menos que cinco beldades que han sido elegidas Srtas. Filipinas en seis años diferentes, y otras nueve mas que han formado parte de las cortes de honor en años anteriores, van a concurrir a la procesión nocturna mañana por la noche, reapertura del Carnaval. El grupo de hermosas chicas que tomaran parte en esta parada incluye a las siguientes:

Clarita Tan Kiang, Srta. Filipinas de 1934; Engracia Lacónico, de 1933; María Kalaw, de 1931; Monina Acuña, de 1930; y Pacita de los Reyes, de 1929. Luisa Lacónico, Srta. Luzon de 1934; Marcelina Cuenca, Srta. Visayas de 1934; Consuelo Villamor, Srta. Mindanao de 1934; Charity Grow, Srta. Luzon de 1933; Blanquita Opinión, Srta. Bisayas de 1933; Angelina Biunas, Srta. Mindanao de 1933; Aleli F. Guzman, Srta. Bisayas de 1932; Lina Araullo, Srta. Luzon de 1931; Louise Stevens, Srta. Mindanao de 1931; y Luz Villaluna, Srta. Bisayas de 1930.

Este ramillete de hermosas dalagas irá en automóviles decorados e iluminados. Otras carrozas contendrán también bonitas chicas. La parada comenzará desde el círculo de la calle P. Burgos, dirigiéndose a la Luneta y desfilando ante la tribuna, entrará en la ciudad del Carnaval por la puerta de costado al lado del cuartel de policía. No se repartirán invitaciones para la tribuna, pudiendo ocuparla los primeros que lleguen, con excepción de cierto número de asientos que se reservarán para la presidencia.

Vistosa exhibición de los visayos

Una exhibición vistosa y espectacular se ofrecerá al público en el Auditorium en la Noche de la Srta. Bisayas que, como se sabe, tendrá luga el sábado venidero, bajo la presidencia del senador por el séptimo distrito, Hon. Francisco Zulueta. Esta exhibición consistirá en la presentación de una pequeña comparsa organizada y entrenada por el Sr. Adolfo Lopez, Director Musical del Palace, y especialista en trabajos de esta clase, pues fué el organizador de las dos comparsas que obtuvieron el primero y segundo premios de este año, y la que obtuvo el primer premio el año pasado, la "Melody Land", la "Dinner at Eight", y el "Crucero Filipino".

En qué consiste esta comparsa y cuales son sus detalles, es cosa que el Sr. Lopez no quiere descubrir, pero a juzgar por algunos datos que nos anticipa, será altamente espectacular y de gran efecto. Esta comparsa, como es de suponer, ejecutará maniobras, cantos y bailes de las regiones bisayas, terminando en una apoteosis deslumbrante y fantástica.

Después de este espectáculo se llevará a cabo el concurso de disfraces con premios bonitos para el más bonito disfraz bisayo de señora, para el más bonito disfraz bisayo de caballero, para el disfraz más típico de Bisayas para señora, y para el más típico de Bisayas para caballero. La Srta. Marcelina Cuenca, Miss Bisayas de 1934, presidirá este baile.

La fiesta musical

Como valor positivo y real, ninguna de las exhibiciones del Carnaval puede compararse con la fiesta musical que se dará en el Auditorium el viernes y el sábado próximos, a las 5 de la tarde. En años anteriores hemos tenido concursos y certámenes de bandas de música, de canto, piano y violin. Este año se va a ofrecer una exhibición de orfeones o coros, de los mejores que existen aquí. Cuatro organizaciones corales tomarán parte en este festival, a saber: la de la High School de Rizal, la de la Philippine Normal School, y las de Mapa High School y Arellano High School.

Los que no han oído estas organizaciones no tienen idea de lo magnífico que resulta escuchar coros de setenta u ochenta voces bien entrenados, afinados y uniformes. Uno de los números del programa de este festival consistirá en la ejecución de una pieza por todos los coros combinados, con acompañamiento de la Banda de la Constabularia. Los aficionados a la buena música no deben desperdiciar esta oportunidad. Recuerden las fechas: el viernes y el sábado, a las 5 de la tarde, en el Auditorium.

El mejor espectáculo del presente Carnaval, el más bonito y artístico, la Revista Rusa de 1934, ofrecerá un programa especial en la noche del viernes en el Auditorium. Mr. Marcusson, el empresario de esta compañía, Mr. Fokien, director artístico, y Mr. Clarine, el gerente, han asegurado al Director General Luz que el programa de bailes individuales y de conjunto que ejecutarán en la noche del viernes va a ser verdaderamente notable.

Aclaración importante sobre privilegios

El Director General Luz, del Carnaval, ha expedido anoche la siguiente nota:

"Deseo hacer una aclaración sobre una nota que apareció en algunos periódicos de ayer tarde, referente a la entrada en la ciudad del Carnaval y en el Auditorium durante los cuatro días de adición al Carnaval de 1934. El memorandum que expedí y en el cual se baso la noticia, dice textualmente:

"1. Serán válidos para el período de extensión del Carnaval los pases para la ciudad del Carnaval y los pases especiales general y pases de cortesia.

"2. Serán admitidos los tenedores de pases de empleados (enero 27-febrero 11, 1934), y sus pases rerán taladrados el primer día de extensión en el ángulo superior izquierdo de la tarjeta, en el ángulo inferior izquierdo el segundo día, en el ángulo superior derecho el tercer día, y en el ángulo inferior derecho el cuarto día.

"3. Los pases de empleados para la ciudad y para el Auditorium, así como los pases para la Primera Exposición Agrícola y Comercial serán también válidos cuando se usan solamente para la ciudad, pero serán asimismo taladrados en la forma descrita arriba. Y cuando dichos pases se usan para entrar en el Auditorium, o en la Exposición, se taladran otra vez, y el punzon se hará lo más próximo posible al perforado en la puerta de entrada de empleados el mismo día.

"Las insignias y los billetes de accionistas cuyos privilegios se han renovado este año, continuarán válidos en las puertas de entrada, como siempre."

"Tal es el sentido del memorandum que se ha circulado a los porteros referente a la entrada de tenedores de pases".

Incentivos en el baile de mañana

El baile mañana por la noche en el Auditorium, primer día de la reapertura del Carnaval, será honrado por un grupo de bellezas consagradas del Carnaval, el más nutrido que se ha visto reunido hasta ahora, pues nada menos que las Srtas. Filipinas de cinco Carnavales pasados, y otras nueve chicas que han formado sus respectivas cortes de honor acudirán a la fiesta. Las Srtas. Pacita de los Reyes, María Kalaw, Clarita Tan Kiang, Monina Acuña y Engracia Lacónico, Luisa Lacónico, Marcelina Cuenca, Consuelo Villamor, Aleli P. Guzman, Lina Araullo y Louise Stevens, asistirán al Baile Popular mañana por la noche, después de la procesión nocturna en que tomarán parte.

También en el mismo baile se dará la revista de modas (segunda parte), una reproducción de la exhibición que se hizo el domingo de la semana ante-pasada y que tanto ha gustado al público. No menos de cincuenta modelos tomarán parte en este desfile que promete ser monumental. Con todos estos incentivos, se espera una concurrencia enorme en el Auditorium.

Una innovación en la exposición de peces de lujo

Como una cosa de interés para los innumerables aficionados que por 16 noches han acudido a la exposición de peces en el Carnaval, damos la siguiente nota.

La dirección de la exposición de peces de lujo en el Carnaval presentará en la reapertura del mismo el próximo jueves, una colección nueva—la más completa—perteneciente a un solo dueño—en el Oriente.

El Sr. Kaja Mamura, rico comerciante de Java, habiendo sido invitado por el Sr. Garcia Roxas, organizador de esta exposición, no ha reparado en gastos, enviando su hermosa colección a Manila, por su propia cuenta. Gracias a la prolongación del Carnaval, se podrá exponer esta magnífica colección al público, pues de haberse clausurado la misma el pasado domingo, los raros ejemplares que trae por no haber llegado a tiempo, hubieran tenido que exhibirse en otro lugar menos apropiado que el que tiene instalado en su recinto el Carnaval.

Dicha colección llega a Manila este día por el vapor "Trier".

La carroza mas original en una parada

He aqui la carroza mas original de las que participaron en la reciente parada floral del Carnaval, segun el laudo del jurado, que la adjudico el premio correspondiente. La carroza fue presentada por las joyerias "Manila C. O. D." y "The Tiffany".

Un lujoso trono instalado para el Emperador de Manchukuo Pu Yi

(De la "Associated Press")

Changchun, febrero 11.—El trono de Henry Pu Yi ha sido instalado en el Palacio Imperial como un paso preliminar para las ceremonias de coronación que tendran lugar el primer dia de marzo. El trono esta construido de marfil entallado y embellecido con los dragones y orquideas imperiales. Descansa sobre un tablado de tres gradas y esta recamado por un dosel de estuco dorado.

En la parte secular de las ceremonias, el Emperador llevara un uniforme azul de doble carrera de un mariscal de campo. Como los monarcas orientales son entronizados, pero no coronados, Pu Yi llevara, en lugar de una corona, un casco negro napoleonico con una enorme pluma amarilla.

Mientras se hacen las oblaciones al cielo, el emperador ira vestido de amarillo segun el estilo de la dinastia Ching.

No se permitira a los corresponsales de periodicos presenciar la comunion del "hijo del cielo" con la divinidad, pero podran ver un ensayo de la entronización algunos dias antes con un maniqui que representara al emperador.

Mas de 5,000 solicitudes se han recibido de personas que quieren presenciar las ceremonias, pero la sala de la entronizacion solo podra alojar 200. Los periodistas seran limitados a los corresponsales de periodicos principales.

Un secuestrador se suicida en la prision

(De la "Associated Press")

Stoux Falls, S. D., febrero 2.—Verne Sankey, "enemigo publico No. 1" y secuestrador confeso, se suicido este dia en la penitenciaria del estado aqui, colgándose desde las barras de su prisión con un nudo hecho con su misma ropa.

Sankey fue cogido la semana pasada en Chicago y fue traido aqui para ser procesado en relación con el secuestro de Charles Boettcher, de Denver, Colorado.

Las autoridades de Chicago dicen que Sankey ha confesado haber tomado parte en este crimen, asi como en el secuestro de Haskell Bohn, hijo de un fabricante de refrigeradoras de St. Paul, Minnesota.

Cuando fue cogido, se anuncio que seria sometido a un interrogatorio en relación con el secuestro y asesinato del niño Charles A. Lindbergh en 1932, pero las autoridades del Departamento de Justicia en Washington, dijeron que no habia nada directo contra él en aquel famoso crimen.

OTRO PROBLEMA HA DEJADO AUN LA PROHIBICION

Miles de causas pendientes aún y muchos continuan en las prisiones

(De la "Associated Press")

Washington, febrero 5.—El tribunal supremo ha dictaminado que todas las personas que estuviesen acusadas de haber infringido la ley de prohibición nacional antes de la derogación, no pueden ser enjuiciadas por tales delitos en las cortes federales.

Diciendo que la 21a. enmienda fue ratificada el 5 de diciembre de 1933, por los 36 estados necesarios, con lo que la 18a. enmienda, o sea, la prohibición, quedaba nula y sin valor, el tribunal añade que el Congreso y las cortes no podrian ahora dar a la ley prohibicionista una efectividad continuada.

Inmediatamente despues de la retirada de la autoridad constitucional sobre la prohibición, dice el tribunal, ha quedado terminada la vigencia de la ley Volstead, en cuya virtud entro en vigor la prohibición nacional.

La decisión afecta a miles de casos de infracción de la ley seca, aun pendientes en los juzgados federales. La administración todavia tiene ante si el problema de otros miles de personas que estan extinguiendo condena en las carceles por infracción de leyes que ahora han sido descartadas de la legislación nacional. Se han elevado muchas solicitudes de indulto.

LAS TROPAS SOVIETS EXHIBEN SU FUERZA

En medio de una densa nieve desfilan ante delegados comunistas

(De la "Associated Press")

Moscow, febrero 9. — Las fuerzas militares de la Rusia Soviet han desfilado este dia en medio de una densa nieve ante los delegados al congreso del partido comunista de Toda la Union, Joseph Stalin y diplomaticos extranjeros.

Moscow, febrero 10. — Joseph Stalin y todos los otros nueve que componen el Buro Politico Comunista han sido reelegidos al terminar el congreso del partido este dia.

Mayoria y minoria aprueban por unanimidad el plan de mejorar fuerzas terrestres

La única oposición fué lanzada por el grupo proletario y el bloque incondicionalmente opuesto al gabinete de Saito

(De la "Associated Press")

Tokio, febrero 13.—Por una mayoria abrumadora de votos, la cámara de representantes ha aprobado este dia el presupuesto del Japón para el nuevo año económico que comienza el primero de abril, que contiene el total de gastos mas grande en tiempo de paz en la historia del Mikado, y lo ha enviado a la cámara de los pares, donde se espera asimismo su facil aprobación.

Todos los miembros de los partidos Seiyukai, de la mayoría, y Minseiro, de la minoría, votaron por el presupuesto, limitándose en sus críticas a expresar suavemente sus esperanzas de que el presupuesto sería nivelado lo más pronto posible y que se evitaría la futura competencia de los armamentos con otras potencias.

Los votos adversos fueron solo de los proletarios y de los Kokumindomei, y este por ser un grupo opuesto incondicionalmente al gabinete del premier Saito, y no porque talmente desaprueba el presupuesto militar.

El nuevo presupuesto viene a ser un poco menos de los actuales presupuestos. Su total de 2,112,000,000 de yens parece 197,000,000 de yens menos que los 2,309,000,000 de yens votados para 1933-34, pero 190,000,000 de este margen son para gastos especiales del Departamento de Comunicaciones con vistas a dar cumplimiento a los sistemas de teléfonos y telégrafos, que de hoy en adelante estarán excluídos del presupuesto nacional.

Del total, 938,000,000 de yens, sea, un 44 por ciento, son para el ejército y la armada. A la armada irán 450,000,000 de yens, el presupuesto más grande en tiempo de paz para las fuerzas terrestres y a la armada se destinarán 438,000,000 de yens, once millones menos que el alto presupuesto naval de 1921-22.

No compre una pluma SIN ANTES VER ESTA

En su propio interés, espere hasta haber probado la nueva y sorprendente Parker Vacumatic! Contiene 102% más tinta, pero su tamaño no ha sido aumentado. Rutilante cañón de nuevo diseño. Punta reversible. En los buenos establecimientos.

Parker VACUMATIC

M. SOTELO
AGENTE COMERCIAL
Comisiones y Consignaciones
P. O. Box 137, Iloilo

PINTURA YCO
PARA CEMENTO A PRUEBA DE AGUA
para edificios de concreto.
DE VENTA EN TODAS PARTES
Oiga los Lunes A las 7:45 p. m. el programa YCO de MUSICA BAILABLE Popular en la Estación KZRM

Acciones Liberadas para Renta al 5%
anual, pagaderos los intereses mensualmente a domicilio.
Préstamos Hipotecarios en Manila
en las mas favorables condiciones.
PIDANSE PROSPECTOS PARA SU INFORMACION DETALLADA
A. MELIAN, Presidente — M. M. RINCON, Gerente
EL HOGAR FILIPINO
Sociedad Mutua de Construccion y Prestamos
Juan Luna esquina Muelle de la Industria
P. O. Box 105 — MANILA — Tel. 2-10-07

El Amor Comienza con un cutis lindo y juvenil

PRIMERO, usted misma tiene que prepararse para el amor. Esto es, tiene que cultivar y conservar siempre un cutis suave, lindo y juvenil. Porque la belleza de un cutis adorable es la mayor ayuda para triunfar en el amor

Deje que Palmolive—*el jabón de la juventud*—le ayude a descubrir su belleza. La mezcla secreta de sus balsámicos aceites de palma y oliva hacen al Palmolive *el jabón embellecedor sin igual.*

Compre hoy 3 pastillas. Siga este tratamiento que recomiendan más de 20,000 especialistas en belleza: Por la mañana y por la noche frótese el cutis con la balsámica espuma del Jabón Palmolive hasta que penetre bien en los poros—luego enjuáguese y séquese con suavidad. Uselo también para el baño. Conserva así la hermosura y juventud de su cutis.

P347-S

el jabón embellecedor

San Miguel Pale Pilsen

Sí, señor; un vaso de Cerveza helada "PALE PILSEN" y un sabroso emparedado, estimularán su energía y su interés en sus cotidianos quehaceres.

Esta cerveza es de indiscutible calidad; está propiamente sazonada.

San Miguel Brewery

LAS Nuevas Cocinas de GAS SON Tan Nuevas Como 1934

y ayuda a Reducir los Gastos en la Cocina

NUEVOS Mecheros automáticos, perfeccionados para ahorrar combustible; hornos aislados y ventilados; control automático del calor del horno; hornos revestidos de porcelana; todo esto contribuye, definitivamente, a reducir los gastos en la cocina, y al mismo tiempo, mejora el cocinado y el horneado asegurando el éxito tanto para las cocineras profesionales como para las aficionadas solamente.

Ligeras de peso, pero de más sólida construcción; de modernos diseños que prestan un sello modernista al lugar destino a la cocina; de preciosos colores que aumentan belleza y armonia al hogar. Y... la llave LORAIN "Red Wheel" para el Control del Calor del Horno. Venga usted y permita que le demostremos TODAS las características que poseen las nuevas Cocinas de GAS de los modelos 1934.

MANILA GAS CORPORATION
Sala - Exhibicion — Regina Building

M.E.C.D. 2016

Roosevelt ira mas alla en la limitacion de riquezas

LOS LIOS ENTRE PROS YA ESTAN POR RESOLVERSE

Candidatos rivales muestran disposición a acatar el fallo de los jefes

Informa el Senador Osmeña que no hay ya ni asomo de conflicto en cuestión de candidatura "pro" senador en el 8.o distrito senatorial. Había dos propuestos a nominación, el ex-Representante J. C. Aquino y el ex-Gobernador M. Hipolito, quienquiera de estos dos que fuese nominado contaría con decidido apoyo de parte del otro. Por tanto espera del caso del 3.er distrito senatorial, donde son candidatos como candidatos el actual Senador Aquino, el Gobernador Roxas y el ex-Representante H. Concepción. Entre estos y el Senador Osmeña ha habido reciente contienda con idéntico fin al del 8.o distrito.

El Senador Aquino, por su parte, informa que, actualmente, los 17 municipios de Tarlac son todos "pros" mismo que sus presidentes y concejales municipales. "Espero—añade—y confiado que lo serán igualmente después de las elecciones generales de junio de este año. Análogas perspectivas tendrá, por tanto, en Tarlac, no sólo los candidatos "pros" al cargo de representantes sino también el del mismo credo para senador."

"Al presente—continúa informando el Senador Aquino—solo hay en el 3.er distrito senatorial un candidato "pro", el Representante Lao por Tarlac, contra siete "antis" en la Cámara. Pues bien, no es exagerar si digo que después de las elecciones generales de este año el 3.er distrito senatorial estará representado en la cámara, por 5 miembros "pros", lo menos, contra tres "antis". El distrito, Bulacan, Nueva Ecija, Pampanga y Tarlac, es, a mi juicio, eminentemente "pro".

En cuanto al 8.o distrito, un prominente político de Negros Occidental, el mismo ex-Representante J. Locsin que vino recientemente a Manila, informaba de este modo: "Al presente, los tres representantes por mi provincia, Magalona, Teves y Yulo, son todos "antis", o, por lo menos, votaron por el rechazamiento de la Ley de Independencia Hare-Hawes-Cutting. Más, yo creo que en las próximas elecciones el electorado exaltará a lo menos dos miembros "pros" a la Cámara. Es que Negros Occidental, como muchas otras provincias, eligiendo accidentalmente representantes "antis", es, en su gran mayoría, pro-Ley de Independencia."

Censura para noticias de la U. de Filipinas

El establecimiento de una oficina de informacion en la Universidad de Filipinas ha sido propuesto por uno de los profesores de esa institucion. El objeto de esta oficina es recoger por su cuenta todas las noticias en la institución y encargarse de darlas a la prensa, a fin de evitar que noticias inexactas o perjudiciales al buen nombre de la institucion salgan a publicidad.

Por este motivo la propuesta oficina, procurrará que solamente las noticias exactas y que no dañen la reputacion de la universidad se dará a la prensa. Para esto la oficina al surgir cualquier incidente investigará todas las circunstancias del caso y después determinará si se debe darla o no publicidad, debidamente autenticada por las partes interesadas.

Un defensor de Filipinas discurre sobre el caracter y la educación

El P. Henry Irwin, S. J. del Ateneo de Manila, fotografiado mientras pronunciaba una conferencia sobre la "Educacion y el Caracter" en la asamblea semanal de la Universidad de Filipinas, celebrada ayer tarde. A su izquierda, una vista general del auditorio.

El P. Henry Irwin, S. J. del Ateneo de Manila, hablando ante el cuerpo estudiantil de la Universidad de Filipinas en la reunion semanal celebrada ayer tarde, habló del "Caracter y de la Educacion" diciendo que los que se encargan de la educacion de la juventud son los mismos que se encargan de mejorar el caracter de la misma.

La formacion del caracter, afirmo, requiere un trabajo duro y constante y una disciplina que cada uno se debe imponer. Las emociones deben estar supeditadas a la disciplina para que el caracter se fortalezca. Añadió que debe procurarse que la educacion de una persona sea armoniosa. Habló de las relaciones del caracter con las artes y de los rasgos caracteristicos de una mente bien educada.

El P. Irwin fue presentado a su auditorio por el profesor Lontok, quien dijo que el P. Irwin es el que en los Estados Unidos publicó un folleto titulado "The Other Side of the Case", una contestacion a las acusaciones de Katherine Mayo contra los filipinos.

NOTICIERO RELIGIOSO

Miércoles, 14 de febrero

Calendario de hoy: MIERCOLES DE CENIZA. Empieza la Santa Cuaresma. Ss. Valentín, Vidal, Felícula y Zenón mm.

Calendario de mañana: Ss. Faustino m., Euseo er., Agape v. y Jovita m.

RETIRO ESPIRITUAL

El próximo domingo, 18 del corriente, desde las 7 a.m. hasta las 4:30 p.m. habrá Retiro Espiritual para caballeros en La Ignaciana, Herrán 2821.

Terminado el Retiro, empezará la tercera tanda de Ejercicios para obreros en pampango. El otro domingo, día 25, empezará la cuarta y última tanda de Cuaresma, en tagalo

El Padre Director.

POR LA SANTA AGONIA

En la Parroquia de San Vicente de Paúl de Manila hay desde el día 13 hasta el 17, cultos en honor de la Santa Agonía de Ntro. Señor Jesucristo, arreglados en forma de Ejercicios Espirituales para los socios de su Archicofradía y demás personas deseosas de honrar al Divino Agonizante y de entrar con pie derecho en la Santa Cuaresma.

He aquí el programa:

Días 14, 15 y 16 de febrero

Por la mañana a las siete, Misa en el altar de la Santa Agonía con motetes y Comunión. A continuación plática o instrucción religiosa.

Por la tarde a las cinco y media Vía-Crucis con motetes, canto de penitenia, sermón, exposición, preces al Divino Agonizante y bendición con el Santísimo.

Día 17 de febrero

Misa de Comunión general a las 6:30 en el altar mayor, y, a continuación, salve a la Santísima Virgen, plática de perseverancia y bendición papal terminándose con la adoración del "Lignum Crucis", durante la cual se repartirá a los ejercitantes un piadoso recuerdo de estos días.

CONGREGACION DE MARIAS

Mañana a las 5:30 de la tarde habrá función de las Marías en la iglesia de San Ignacio encargándose de los cultos los turnos 2 y 14 presididos respectivamente por Da Felicidad de Borromeo y Da Teodora Gómez.

ADORACION NOCTURNA

El día 16 de febrero en la Ignaciana, habrá Adoración Nocturna por el Turno del Santo Sepulcro presidido por Don. José Sandejas. El acto comienza a las 9:30 p.m. con la junta del turno y termina con la misa de comunión general a las 3 a.m.

EN LA S. A. CATEDRAL DE MANILA

Horario de misas y otras funciones religiosas:

Dias ordinarios: Misas de 6:00 y 6:45

Dias festivos: Misas de 6:00 7:00 y 8:00

Dias de domingo Misas de 5:00 6:00 8:00 y 10:00.

Nota: Todos los domingos se enseña la catequesis a los niños y adultos desde las 8:00 hasta las 9:00 a. m. Y por la tarde a las 4:30 se pone de manifiesto el Santísimo Sacramento al que seguirá el rezo del Santo Rosario. Letanía Lauretana. Bendición y Reserva

El primer miércoles de cada mes y en la Capilla parroquial se celebrará una misa de 6:00 con acompañamiento de armonium y otros motetes religiosos Esta función solemne se hace en honor de la Pia Unión del Tránsito de San José.

Los primeros viernes del mes la misa de 6:00 se dice en la Capilla del Sagrado Corazón

Los días 24 y 28 de cada mes hay misas de 6:00 y 9:00 en honor de María Auxiliadora y de San Judas Tadeo respectivamente.

Cada tercer domingo de mes hay una función solemne eucarística. A las 10:30 se expone solemnemente el Santísimo Sacramento y a continuación se reza la Estación Mayor, quedándose así expuesto hasta las 5:00 de la tarde en que se dará comienzo el rezo del Santo Rosario. Letanías del dulce nombre de Jesús. Conmemoración mensual de María Auxiliadora, Procesión del Santísimo por el interior del templo, Bendición y Reserva de Su Divina Majestad

EN STO DOMINGO

Todos los terceros domingos de mes habrá procesión del Santísimo por el Claustro de Santo Domingo a las 8 de la mañana.

El 28 de cada mes a las 6:30 a.m.

EN STA CRUZ

Todos los martes hay misas en el altar de San Antonio de Padua a las 5:30 y a las 6:30 de la mañana

Los Terceros Domingos hay procesión del Santísimo después de la misa de ocho

Otra demostración de maquillaje el sabado

La demostracion gratuita de maquillaje que se viene dando los sabados por la tarde durante las ultimas semanas en la terraza del edificio de L. R. Aguinaldo en la calle Juan Luna, se hacia con motivo de las fiestas carnavalinas. Al extenderse el carnaval, muchas damas estuvieron pidiendo la extension tambien de estas demostraciones que da el Sr. Juan U. Cristobal, artista de maquillaje del Instituto Aguinaldo.

Accediendo a la peticion, el Sr. Felino Bautista, decano del Instituto Aguinaldo, anuncia otra demostracion de maquillaje para el proximo sabado 17 de febrero. Como en las anteriores demostraciones, se ruega al publico que haga por adelantado sus reservas de asientos llamando por telefono al Sr. Camacho en el No. 4-89-85.

VOLUNTARIOS NACIONALES EN AUMENTO

Se extienden a diferentes provincias.—Lacónico, presidente reelecto

Que el Ejército de Ciudadanos que integran los Voluntarios Nacionales se ha extendido en 1933 a las provincias de Luzón, la región bicolana y Mindanao, es la fase principal del informe que el comandante general Panfilo Lacónico sometió al supremo consejo de la organización en la reunión anual del 11 de este mes.

Según el informe sometido, en la actualidad existe un total de 38 regimientos de infantería, además de los cuerpos de aviación, ingenieros, arte de guerra química, el departamento de auditores de guerra, el departamento de hacienda, el cuerpo de señales, los cuerpos administrativos médicos, los cuerpos de sanidad, los cuerpos de dentistas, el cuartelmaestre y el departamento de información militar.

El regimiento modelo, de acuerdo con el informe, es el 18.o regimiento de infantería de Iloilo, Iloilo. Este regimiento juntamente con los 62.o y 63.o constituyen la primera brigada de la división de Panay, mandada por el brigadier general Esteban de la Rama.

Los regimientos 16.o, 58.o y 59.o se están organizando como la primera brigada en Negros Occidental, bajo el caudillaje de los coroneles Enrique Magalona y José P. Montelíbano, y el primer batallón se ha organizado en Joló y el segundo en Siasi, bajo la dirección del coronel H. Gulamu Rasul.

El informe también da cuenta de la academia militar abierta en 1933, de la publicación de "The Volunteer Journal", órgano de la organización; del estado financiero de la asociación y de la cooperación que se ha obtenido de todos sus elementos.

El comandante general Pánfilo Lacónico fué reelegido presidente del supremo consejo de los Voluntarios Nacionales.

Los miembros del supremo concejo son los brigadieres generales Juan A. Hernandez y Juan Dominguez, los coroneles Adriano Arcedera, Honorio Musni, Donato M. Halili, Vicente Alindada, Juan Bautista, Mamerto Buenafé y Joaquín Pardo de Tavera, y el teniente coronel Victoriano Yamzon.

El presidente Lacónico sometió al supremo consejo un informe de las actividades de la organización durante el año 1934.

Los "gangsters" se baten de nuevo; varios heridos

Estos son los "gangsters" que anoche resultaron heridos en una trifulca entre ellos mismos en la intersección de las calles Tayuman y Antonio Rivera. De izquierda a derecha, en primera fila aparecen Glicerio Bayani, arrestado por el policía Vino, que está detras de él; Sixto de la Paz y Hermogenes Bolivar. Detrás aparece el policía Frank Walker, encargado de la ambulancia, el policía Vino y Agustin Venancio, el agredido.

Después de varios meses de calma, debida probablemente a la advertencia de la policía de que no iria con contemplaciones con los "gangsters". estos han dado otra vez señales de vida, causando dos disturbios en dos diferentes partes de la ciudad, anoche, en la esquina formada por las calles Tayuman y Antonio Rivera, y en el cabaret de La Loma. Varios salieron heridos. La policía cree que todo se debe a los propósitos de venganza de los "gangsters" de La Loma, que en otras ocasiones ya habian provocado disturbios.

Uno de los desordenes causados por estos "gangsters" se registró a las 9:40 de anoche frente al Kenkoy Ice Drop, en la intersección de las calles Tayuman y Antonio Rivera. Cuatro "gangsters", enemigos de los de La Loma, resultaron heridos. El policía A. Vino, que reside en las cercanias del sitio en que ocurrió el suceso, tuvo que amenazar a los participantes del encuentro, a punta de revolver, logrando arrestar a varios.

Los heridos y arrestados son: Glicerio Bayani, de 19 años, cochero, 726 calle Antipolo; Sixto de la Paz, 25, 629 Antipolo, arrestado; Hermogenes Bolivar, de 20, cochero, 519 Laguna, arrestado; y Venancio Agustin, 36, mecanico, 1104 A. Rivera.

Agustin declaró a la policía que él estaba en camino para su casa, anoche, cuando estando ya frente al Kenkoy Ice Drop, fue subitamente atacado. Viendo que sus atacantes estaban bien armados con cuchillos y con cabo-ratas, al oir que uno de ellos gritaba "es ese", se echó a correr con todas sus fuerzas y se refugio en la casa del policía Vino. Agustin resultó herido en la muñeca. Los tres arrestados como supuestos agresores alegaron no conocerse.

El vecindario de la calle Tayuman salió a la calle con palos y cuchillos, dispuestos a apalear a los matones. Con la ayuda de los vecinos, el policía Vino consiguió arrestar a los supuestos agresores.

Otro suceso sangriento causado por los gangsters se registró anoche en el cabaret de La Loma, siendo la victima Laureano Rogero ,de 20 años, un pugil, conocido en el ruedo con el nombre de "Young Perez". Este salió herido de un cortaplumazo en la cara y fué conducido al Hospital General. Cree que su agresor, que consiguió echarse a correr, es uno de los gangsters de La Loma. Estaba hablando con una de las bailarinas de dicho cabaret cuando fué atacado.

UN SEGUNDO PERIODO ES DE NECESIDAD

Su programa de reforma social y económica requerira mucho tiempo

Por BYRON PRICE
Redactor de la Associated Press

Washington, Feb. 10.—Los amigos intimos del Presidente Roosevelt dicen ahora que su programa de resolución sociales y reforma economica permanente probablemente lleguen a cumplirse en su totalidad, solo y cuando sea elegido por segunda vez.

Creen que los cuatro años para los que fue elegido en 1932 estaran ocupados principalmente con los problemas de la rehabilitación que tiene que resolver urgentemente. Su propio mensaje presupuestal en el que restablece la prosperidad, coincide con aquellas sugestión.

Cuando se presente para la reelección en 1936, como todos esperan de el, sus amigos esperan que hara la promesa de que consagrara su segundo periodo de cuatro años a la consolidación del nuevo estado de cosas a que hasta ahora solo ha hecho alusiones generales.

En los circulos de la administración hay la creencia de que proyectos como la regulación del mercado de valores, reformas bancarias y hasta la limitada perpetuación de principios de la NRA son solo una parte inicial del reajuste permanente que tiene en proyecto el Presidente Roosevelt.

Todos los que le conocen saben de antemano que Mr. Roosevelt ira mucho mas hacia la limitación de las riquezas, una vez pasada la emergencia.

Notase una tendencia en los circulos bien informados a admitir particularmente que el programa de la compra del oro no ha producido los resultados que se esperaban.

Los precios de los articulos no han subido esencialmente; la situación del cambio mundial continua confusa agarrandose tenazmente Francia al patron oro; la agitación por una mayor inflación por un lado y por la estabilización por otro, continua.

La Crema Dentífrica
LISTERINE
Limpia más rápidamente
No raya el esmalte
Fortalece las encías
Produce una sensación refrescante
CUESTA MENOS
NO HAY MEJOR CREMA DENTÍFRICA
¿Por que pagar más?

¡Aquí tienen un regalito para los chicos! Con cada tubo de Crema Dentífrica Listerine, o cada Cepillo Pro-phy-ac-tic que usted compre, recibirá *gratis*, mientras duren, una careta en colores del famoso ratoncito del cine Mickey Mouse o de su compañera, Minney Mouse. Consígase una ahora mismo—en cualquier farmacia o tienda.

¿Se siente Ud. cansado y abatido?

En los deportes y en todas las actividades de la vida triunfan las personas saludables.

El estreñimiento es uno de los desórdenes más peligrosos a la salud. No debe descuidarse. A los primeros síntomas tome Laxol. Laxol es un purgante de confianza, que recomiendan los médicos. Es aceite puro de ricino, pero, admírese Ud., tiene sabor y olor agradable. Hasta los niños lo toman sin protesta. No experimente con confites y laxantes. Tome Laxol. Los médicos lo recomiendan. Se vende en todas las farmacias en la conocida botella azul. A. J. White, Ltd., 70 West St., Nueva York. 5

TRADE LAXOL MARK

Aceite de Ricino	350.00	gramos
Sacarina	0.50	"
Aceite de Menta	1.00	"
Vamilla	0.06	"

GANGAS DE
COCHES USADOS

FORD
1933—Roadster de 4 pasajeros, con 6 gomas "Jumbo"; este coche ha sido usado muy poco y se parece como uno nuevo; una ganga por ..... ₱1,400.00

HUPMOBILE
Berlina de 5 pasajeros, todas las gomas nuevas, nuevo Duco, tan bueno como nuevo; siempre manejada por el dueño y bien cuidada 1,100.00

WHIPPET
Berlina de 5 pasajeros, nuevo maderamen, nueva tolda y nuevo Duco. En excelente estado por 450.00

CHRYSLER
Berlina de 5 pasajeros, 4 gomas nuevas, en muy buenas condiciones de uso, por 850.00

STUDEBAKER
1931—Rueda Libre, coche de turismo, 6 cilindros, 5 pasajeros, en excelentes condiciones, nuevo Duco y todas las gomas nuevas. Ha sido usado muy poco 1,150.00

NASH
1931—Berlina de Luxe, 5 pasajeros, nuevo Duco, 6 gomas buenas, tapiceria de cuero y en excelentes condiciones de uso 1,150.00

STUDEBAKER
1932—Roadster Convertible, 6 cilindros, 4 pasajeros, nuevo Duco, todas las gomas nuevas, nueva tolda y completamente carenado y garantizado. Ha corrido solamente muy poco. Costo nuevo—₱4,200. Ahora se vende por 2,250.00

STUDEBAKER
Duplex de 5 pasajeros en excelente estado, 6 gomas buenas, carroceria y motor en muy buen estado. Se vende por 175.00

MANILA MOTOR CO.
937 Ongpin Tel. 2-22-95

PINTURAS PREPARADAS
YCO
en todos los hermosos matices—y latas de todos los tamaños.
DE VENTA EN TODAS PARTES
Oiga los Lunes
A las 7:45 p. m. el programa YCO de MUSICA BAILABLE Popular en la Estación KZRM

REUMATISMO
NEURALGIA
Estas dolorosas condiciones del cuerpo se alivian desde la primera aplicación del Linimento de Sloan. Es un antiguo remedio caseró preparado a la moderna. Alivia sin necesidad de frotar. No es grasoso ni mancha.
LINIMENTO DE SLOAN
Terpene Tincture Capsicum 73.345%, Ammonis Water 26.o 0.003%, Oil Pine .770%, Oil Sassafras 1.280%, Oil Camphor 12.152%, Methyl Salicylate 1.500%.

Para DULCERIAS, PANADERIAS, FABRICANTES DE AGUAS GASEOSAS

Las esencias IDEAL son inmejorables para la confección y preparación de Sorbetes, Dulces y Pastas.
₱0.30 LA BOTELLA
DE VENTA EN TODAS PARTES

Ofrecemos nuestras ESENCIAS
IDEAL
que mejorarán la calidad de los productos que expenden.
Sin igual en cuanto a Calidad y precio

Para el Hogar

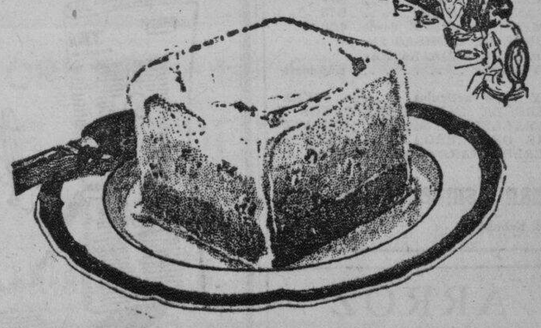

PHILIPPINE NET & BRAID MFG. CO., INC.
349 Juan Luna MANILA Teléfono 4-95-85

M.E.C.D. 2016

ANUNCIOS Clasificados

FINCAS

SE VENDE.—Terreno en la calle Washington, 210 metros cuadrados. Razón: Josefa F. de Mijares, Bilibid Viejo, 952.
(14-16-19-feb.-34)

SE VENDE TERRENO PARA FINES COMERCIALES
En la CALLE DART a unos 300 metros desde la Calle Herran, un solar de 5,397 m. c. con un frente de 91 metros por la Calle Dart y un paso privado a la Calle Singalong. Está lleno de casas de materiales ligeros que pagan ₱200 al mes de canon, y es á propósito para una especie de Mercado Yangco. Se vende por ₱13.50 el m. c. pero se puede considerar cualquiera oferta razonable. C. M. Hoskins & Co., Corredores de Fincas, 185 David. Tel. 2-22-16. (485)
(14-feb.-34)

SE VENDE. — Una casa residencial y lote por ₱6,000 al contado en 1033 Vergara, Quiapo. Razón: 54 Orozco, Quiapo.
(12-13-14-feb.-34)

SE VENDE.—Un bonito chalet, 2 dormitorios en un lote de 827 m. c., en una buena vecindad a unos diez minutos de la Escolta, casa y lote valen P7075. Precio P3768. P49.56 solamente al mes. Excepcional oportunidad. Los valores saben constantemente. P. O. Box 2261. (31-ene.-h.n.a.)

SE NECESITA

SE NECESITAN.—Planchadoras para Vestidos de Bebé. Razón: Eastern Isles Import Corporation, 92 Balmes.
(7-feb.-h.n.a.)

AVISOS

Manila, 9 de Febrero, 1934.
A Quien Concierna:
El firmante por la presente anuncia su intencion de dirigir una instancia a la Oficina del Ingeniero de la Ciudad en o hacia el 23 de Febrero, 1934, para solicitar permiso para instalar un motor electrico de 1 c. de f. para mover una maquina Landis para zapateria en el local situado en 1113 Ave. Rizal, distrito de Sta. Cruz, Manila.
NATIONAL SHOE & SLIPPER SUPPLY CO., INC.
(9 al 20 feb.-34)

NOTICE
P.S. CASE NO. 38598

Notice is hereby given that Lope Ledesma, whose address is given as Silay, Occ. Negros, an automobile service operator under PU denomination within the province of Occidental Negros, has filed an application requesting authority to increase his present equipment by the addition of five (5) automobiles (1 Chevrolet Sedan, 1 Chevrolet Touring, 1 Plymouth Sedan, 1 Ford Sedan and 1 Star Durant Sedan). Any person opposing the granting of the said authority is hereby required to file his opposition in writing with the Commission not later than February 27, 1934 on the understanding that failure to do so will be considered a waiver of action.
Manila, P.I., January 23, 1934.
ROBERTO REGALA
Secretary
Public Service Commission
FEB. 7—14

NOTICE
P. S. Case No. 38767

Notice is hereby given that Natividad Alamo, whose address is given as Bacoor, Cavite, an automobile service operator under PU denomination within the provinces of Rizal, Laguna, Cavite, Bulacan, Bataan and the City of Manila, has filed an application requesting authority to increase her present equipment by the addition of one automobile Plymouth. Any person opposing the granting of the said authority is hereby required to file his opposition in writing with the Commission not later than February 28, 1934 on the understanding that failure to do so will be considered a waiver of action.
Manila, P. I., February 6, 1934.
ROBERTO REGALA,
Secretary
Public Service Commission.
(7-14-feb.-34)

GRAN BARATILLO

Durante los dias Carnavalinos

TELA DE 1.a PARA TRAJE "SOCCOREX"	₱3.25 traje
SEDA CRUDA	4.25 "
CORTINAS Y COLGADURAS DE ENCAJE	0.60 metro
TOOL PARA MOSQUITEROS (82" ancho)	0.60 "
MARCASET PARA MOSQUITEROS (pza. 18 yds. 2¼ met. ancho)	4.00 pza.
COTTON CREPE (pza. 20 yds.) todos los colores	2.00 "
MOSQUITEROS HECHOS DE DIFERENTES TAMAÑOS desde	1.60 uno
JACKETS DE SEDA DE TODOS LOS COLORES	4.00 "
CALCETINES SEDA	0.30 "
MEDIAS DE SEDA	0.50 "
CELANESE LISO Y WASHINGTON, desde	0.26 metro
BARONETTE LIBERTY, surtido en colores	0.35 "
SEDA FUJI	0.50 "
SPANISH CREPE	0.75 "
AMERICAN CREPE, desde	0.80 "
CORTE DE CAMISAS 2½ met. DE SEDA 1.a RAYADA	1.50 corte

Y otros articulos de seda, SWEATERS DE LANA PARA NIÑOS Y CABALLEROS, desde ₱1.50—MALETAS DE CUERO, ETC.—VENGA A VERLOS PARA CONVENCERSE.

Juan Ysmael & Co., Inc.
348 Echague Tel. 2-77-25

ARROZ
Servicio a Domicilio
C. ARCE
Teléfono 2-21-66
741 Lepanto
(14-feb.-34)

AUTOMOVILES

SE VENDE.—Un Packard Sedan, 8 cilindros, 7 pasajeros; un modelo antiguo pero usado muy poco, en perfecta condición, muy barato. Tel. 2-13-01 o escriba al P. O. Box 435, Manila.
(12-13-14-feb.-34)

MISCELANEA

SE VENDE. — Un piano alemán muy nuevo, marca "Steinberg", a precio tirado porque el dueño tiene que marcharse a provincias. Razón: 206 Gastambide, Sampaloc.
(14-feb.-34)

VENTA ESPECIAL PRECIO DE INVENTARIO PARA ESTE MES SOLAMENTE

Cama sencilla con Colchon	₱12.00
Cama Tres Cuartas con Colchon	25.00
Cama Matrimonial y Colchon	35.00
Colchones de Kapok desde	8.00
Cunas para Niños desde	10.00

Por cada ₱20.00 de compra un Ticket de Sweepstake de Regalo.
B. R. DE LEON & COMPANY
698 Rizal Ave. Tel. 2-18-77
Sucursal 296-298 A. Mabini
Se Necesitan Agentes en Provincias.
(14-15-17-19-28-feb.-34)

SE VENDEN

Maquinaria Reconstruida a precios excepcionalmente bajos

1 Maquina de vapor "Cortiss," 150 c. de f., completa con ajustes.
1 Generador G. E. 60 K. W. 2300 volts A. C. 3 fases—60 ciclos 1200 R. P. M.
2 Maquinas Fairbanks Morse de aceite crudo, 15 c. de f. tipo Y.
1 Tanque de acero 4' x 10' x 30'
Maquina para hacer ladrillo.
Maquinaria para kapok.
1 Maquina Bolinder de aceite crudo, 600 c. de f.
1 Pipe Treading Machine 1¼" a 3½" todos tamaños de Motores y Generadores Electricos.
1 Bomba para pozo profundo.
Juegos de Generador de 5, 8 y 25 K. W.
Compresores de aire de alta y baja presion.
2 Maquinas Lidgerwood para izar.
5 Maquinas para trozar de varios tamaños.
1" Portable Conveyor Motor drive" de 40 pies.
Maquinas de Gas de varios tamaños.
1 Prensa perforadora de fuerza (power drill press.)
1 Maquina de Molino.
1 Bending Roll 12 pies Rolls.
Tubos Block de alta presion de 6" y 8"
Calderas de vapor y maquinas de vapor de todos los tamaños.
1 cepilladora Oliver de madera 30" x 8."
2 Bombas de fuerza Triplex.
1 Bolt Threading Machine hasta 1½"
1 Triturador Austin de Rocas No. 3
1 Rodillo de aceite crudo, 8 toneladas
1 bomba hidraulica.
1 martillo mecanico, 300 lbs.
1 martillo mecanico, 40 lbs.
1 torno 14" swing 5 pies Bed.
1 torno 16" swing 6 pies Bed.
1 torno 14" swing 6 pies Bed.
Una gran variedad de otras maquinarias demasiado largo de enumerar. Para detalles completos acudase a

MYER HARRIS MACHINERY COMPANY
Tel. 2-20-60, Oficina: 1955 Azcarraga
P. O. Box 356, Manila.
(10-14-feb.-34)

SE ALQUILAN

SE ALQUILA BARATO.—Un entresuelo con sala, cuarto, cocina, instalación sanitaria, por ₱14 incluyendo agua; muy cerca de escuelas y mercados; situado en 25 Cruzada, Quiapo, cerca de la estación de bomberos de Tanduay. Razón: en el mismo. Teléfono 2-80-79.
(14-feb.-34)

SE ALQUILAN.—Un magnífico local para tienda situado en la Calle Echague 218-220, esquina Padre Gomez. También otro local para tienda con una magnífica bodega 336 Nueva. Para mas información llamen Gregorio Araneta Inc., Insular Life Bldg. Tel. 2-14-57.
(10-14-17-feb.-34)

HEREDEROS DE GONZALO TUASON Y PATIÑO
SE ALQUILAN:
1214 y 1220 Arlegui, accesorias, a P30
2 accesorias 667 y 669 Legarda a P45, 147, 149 y 151 Rosario a P125, 184 y 190 Rosario a P160
2 tiendas No. 2 Plaza Moraga, P125, No. 4, P100, cuarto No. 104 Tuason Bldg., P30
Tienda No. 127 Magallanes, bajos. P90, 24 L. Guerrero, altos, P25
Tienda 288 Cabildo, P30
1 tienda, 72 M. H. del Pilar por P60
Informaran Telefono 5-66-15—8-12 a. m.—2-5 p. m (26-agto.-mier.-sabs.)

SE ALQUILAN—
Accesorias en la calle Juan Luna de P30 a P45 al mes.
El apartment 217 Nebraska, situado cerca del Ateneo de Manila y la Univ. de Filipinas, por P55 al mes.
El apartment 406 Arkansas, situado tambien cerca del Ateneo de Manila y la Univ. de Filipinas, por P80 al mes.
La casa 323 San Rafael, por P90 al mes.
La casa 311 San Antonio, Paco, por P65 al mes.
La casa 232 Dominga, situada cerca de los Colegios La Salle y Sta. Escolastica, por P90 al mes.
El chalet 415 San Gregorio, Paco, con un terreno grande, por P95 al mes.
Daran razon: Gregorio Araneta Inc. Tel. 2-14-57, Insular Life Bldg.
(28-30-dic.-mier.-sabs.)

UN PESO DIARIO

—añade a otro vendedor a su fuerza vendedora —Todos leen los ANUNCIOS CLASIFICADOS en el—

MANILA BULLETIN

Evangelista y Raon

BASTA CON LLAMAR AL TEL. 2-11-02

(5)

Pasajeros que llegan y salen

Por el OUDERKERK de Singapore y Genova: John F. Cannon, Benjamin S. Lang, Eugene Rupp y Rudolf Vontobel.

Por el GENERAL PERSHING de Portland via Japon y China:
Robert B. Beoumont, Miss Ruth A. Benedict, Miss Edith L. Bur-Florence L. Fox, Miss Mildred E. Geissler, Alfred D. Esses, Miss ges, Owen B. Dick, Elmer H. Claze, Winfred H. Gubler, Mrs. Monty T. Harris, Mrs. Edna Kennedy, niño James E. Kennedy, Captain Gordon F. Maclean, Mrs. Esther A. Short, Mrs. Florence M. Stewart, niño Roderick M. Stewart, niño Karl R. Stewart, Miss Beatrice Wilbur, Mrs. Pearl I. Yesterday y Lionel H. Wassen.

Por el PRES. JEFFERSON:
Para Hongkong. G. Lundstrom, Mrs. G. Lundstrom, Miss G. Lundstrom, W. Bilkley, Mrs. W. Bulkley, Quan Kee Cheong, Yu Kim Teng, Miss M. L. G. Pearce, Tam Heng Tam, Fong Kuo Bin, Yoshie Sin, Mrs. Tam Sin, niño Woo Ohki, Yuso Saito, Mrs. F. W. Sutherland, Srta. Santos y Srta. Julia Singk.

Para Shanghai: O. A. Rouleau, Mrs. O. A. Rouleau, Miss Jean Sutherland, Miss M. A. Shorbrooke, James, H. Johns, Mrs. James H. Johns, Miss Suse Schauss, Louis Hemrich y Mrs. Louis Hemrich.

Para Kobe: M. B. Sakai, Chuji Kusumoto y S. Hunsuke Hirai.

Para Seattle: Mrs. M. Dodsworth, Miss B. Amotutz, Rev. M. Dodsworth, niño P. M. Dodsworth y Vicente Diokno.

SE DESEA

SE DESEAN.—Señoritas jóvenes de buena presencia que deseen vender artículos de facil venta; pueden dirigirse a Gastambide 57, de 5:30 a 6:00 p. m.
(12-13-14-feb.-34)

SE DESEAN COLOCACION:

Un experto contador y tenedor de libros filipino desea trabajar como tenedor de libros o clerk en cualquiera compañia.

Un joven, 4.o año de comercio, versado en contabilidad y en "auditing" desea trabajar como clerk o tenedor de libros.

Un hombre con 8 años de experiencia como chofer desea emplearse. Esta bien recomendado.

Una filipina, graduada en "Home Economics" desea colocarse como maestra o clerk.

Una señorita 2.o año de high school desea emplearse como clerk.

Un hombre casado, 42 años de edad, desea trabajar como almacenero o clerk. Es experto mecanografo y esta en 2.o año en la Escuela de Comercio de Filipinas.

Un joven con varios años de experiencia como mecanico, desea trabajar como mecanico de autos o como diseñador. Dispuesto a aceptar salario moderado.

Un hombre de 29 años de edad, sabe el español y el ingles, y tiene varios años de experiencia como clerk, desea trabajar como clerk o mecanografo en cualquier casa privada.

Un filipino, mecanico de automoviles, con un poco de experiencia, desea trabajar como tal. Dispuesto a aceptar salario moderado.

Una señorita farmaceutica de buena personalidad, y con 1 año de experiencia como tal, desea emplearse en cualquiera botica. Habla el ingles y el español. Aceptara P40.00 mensuales.

Un joven graduado como enfermero y que tiene experiencia como tal, desea emplearse en casas privadas.

Una señorita con experiencia como cajera y despachadora, desea emplearse.

Un hombre con 3 años de experiencia como despachador, graduado de high school, desea trabajar en cualquier establecimiento de Manila.

Un filipino de 26 años de edad, graduado en B. A. en la Universidad de California, desea enseñar en cualquiera institucion.

Un filipino, con 16 años de experiencia como Maestro Principal en las escuelas publicas desea enseñar como maestro privado. Habla bien el español y el ingles.

Dos jovenes, uno elegible en el servicio civil y el otro con 7 años de experiencia como mecanografo, desean trabajar como mecanografos.

Un experto carpintero desea trabajar en cualquiera construccion.

Dos expertos cocineros con familias americana y española, desean trabajar como tales. Aceptaran salarios moderados.

Una filipina, con experiencia de varios años como costurera, desea emplearse como tal en casa privada.

Dos jovenes expertos como mensajeros y ordenanzas, desean trabajar en cualquiera oficina.

Un hombre de 42 años de edad que ha sido maestro cortador por 15 años en la ciudad, desea trabajar como tal en cualquier establecimiento. Dispuesto a aceptar P50 mensuales.

Una viuda sin hijos, habla el español, el ingles y el aleman, desea trabajar como ama de casa. Dispuesta a aceptar P20.00 mensuales.

Un hombre con experiencia de 6 años como policia, desea trabajar como sereno.

Un hombre con experiencia como chofer, y cocinero al mismo tiempo, desea colocarse como tal.

Por mas informes, llame al telefono 2-14-80, Associated Charities of Manila.

Dr. G. Limkako
Ex-Medico Clinico de la Colonia Leprosa de Culion
MEDICINA GENERAL Y ENFERMEDADES DE LA PIEL
Consulta: 8 a 12 a. m.—2 a 4 p. m.
Consultorio: No. 12 Santiago de Vera. Tondo, Manila—Tel. 4-80-45

AVISO DE TRASLADO
El consultorio médico-quirúrgico del
Dr. C. Surla
se ha trasladado en la calle P. Gomez No. 434, cerca de la calle Carriedo y de "El Barato."
Consultas: De 8:00 a 6:00 p. m.
Telefono: 2-50-17

NOTAS MARITIMAS

DE ALTA MAR E INTERINSULAR

BARCOS DE ALTURA

El vapor DEIKE RICKMERS que arribo ayer de Europa, sera despachado mañana para Hongkong, Shanghai, Kobe, Yokohama y Dairen.

El transpacifico PRESIDENT JEFFERSON saldra a las 6 p. m. de hoy con rumbo a Seattle y Victoria via Hongkong y Shanghai y otros puertos.

Este dia es esperado el vapor TRIER procedente de Europa via Suez, Djibouti y otros puertos.

El vapor OUDERKERK que llego ayer de Europa, sera despachado este dia para Hongkong, Shanghai, y Japon.

Anoche arribo al puerto el vapor CITY OF KHARTOUM procedente de China. Sera despachado el proximo viernes para Europa.

BARCOS DE CABOTAJE

El vapor VENUS saldra esta tarde con rumbo a Pulupandan e Iloilo, con pasajeros y cargamento.

Mañana por la tarde sera despachado el vapor ISIDORO PONS para los puertos de Pandan, Currimao y Aparri.

Este dia es esperado en el puerto el vapor KINAU procedente de Mindanao, Cebu y Negros.

El vapor CAPITAN LUIS es esperado mañana de Rio Guinobatan, Masbate, Bulan, Magallanes y otros puertos.

Esta tarde llegara a Manila el vapor BISAYAS procedente de Iloilo, con pasajeros y cargamento.

CALENDARIO MARITIMO Y CORREOS

DE ALTA MAR

ESTE DIA
Llegadas de—

Beira, South Africa—HEIMVARD.
Miike—KISO MARU.
New York via Panama y Los Angeles—CINGALESE PRINCE.
Europe via Suez, Djibouti, Colombo, Singapore, Iloilo y Bais—TRIER.
China—CITY OF KHARTOUM.
Kobe—NORFOLK MARU.

FEBRERO 15
Cebu—NEW YORK.

FEBRERO 16
Japan via Iloilo—ASUKA MARU.
Shanghai—RABY CASTLE.
Hongkong—CHANGTE.
Europa via Singapur—TOURAINE.

FEBRERO 17
Batavia via Cebu—TASMAN.
Luya—ADEN MARU.
Los Angeles y San Francisco via Honolulu, Yokohama, Kobe, Shanghai y Hongkong—PRES. HOOVER.
Vancouver y Victoria via Yokohama, Kobe, Nagasaki, Shanghai y Hongkong—EMP. OF ASIA.

FEBRERO 18
Iloilo y Cebu—SEATTLE.
Japan y China—SCHLESIEN.
New York y Newport News via Panama y San Francisco—TAYBANK.
Japan via Cebu—TITAN.

FEBRERO 19
Japan y China—DUISBURG.
Europa via Suez y Singapore—GRANDON.
New York via Havana, Panama, Los Angeles, San Francisco, Honolulu, Kobe, Shanghai y Hongkong—PRES. HAYES.

FEBRERO 20
Japon—ATAGO MARU.
Portland, San Francisco y Los Angeles—SAPAROEA.
South Philippine ports—SELANDIA.
Java via Visayas—SOMERVILLE.
Japan y China—ADRASTUS.
Cebu y Iloilo—PETER MAERSK.
Shanghai y Hongkong—SILVERYEW.

ESTE DIA
Salidas para—

Japon via Hongkong y Shanghai—OUDERKERK.
Europe via Singapore y Suez—LAHN.
China y Japan—TRIER.
U. S. Atlantic and Gulf ports—RYOYO MARU.
Moji, Kobe, Yokohama y Otaru—TEUCER.
Shanghai y Hongkong—CINGALESE PRINCE.
Woosung, Chinwantao y Shanghai—HENDERSON.
South Philippine ports—NORFOLK MARU.
Seattle y Victoria via Hongkong, Shanghai, Kobe, Nagoya y Yokohama—PRES. JEFFERSON.

FEBRERO 15
Hongkong, Shanghai, Kobe, Yokohama y Dairen—DEIKE RICKMERS.
Japon via Legaspi, Tabaco, Cebu y Davao—KISO MARU.
San Francisco y Portland via Hongkong, Shanghai, Kobe y Yokohama—GEN. PERSHING.

FEBRERO 16
Europe via Kolambugan, Singapur y Suez—CITY OF KHARTOUM.
San Francisco y Portland—NEW YORK

FEBRERO 17
New York via Keelung, Japan, San Francisco y Panama—ASUKA MARU.
Vancouver y Victoria via Hongkong, Shanghai, Nagasaki, Kobe y Yokohama—EMP. OF ASIA.
Hongkong, Shanghai y Japon—TOURAINE.

DE CABOTAJE

ESTE DIA
Llegadas de—

Mangarin, Coron, Culion, Cuyo, San Jose de Buenavista, Caramay, Araceli y Puerto Princesa—POLILLO.
Legaspi, Tabaco, Lagonoy y Nato—MAGALLANES.
Badajos, Azagra, Capiz y New Washington—NTRA. SRA. DEL ROSARIO.
Iloilo—BISAYAS.
Iloilo, Pulupandan, Sto. Niño, San Carlos, Bacolod y Hinigaran—ALBAY.
Cebu, Dumaguete, Dipolog, Zamboanga, Cotabato y Jolo—CEBU.
Cebu, Bais, Dumaguete, Zamboanga, Cotabato y Jolo—KINAU.
Calapan, Pola, Pinamalayan, Boac, Gasan, Macalelon y General Luna—ZAMBOANGA.

FEBRERO 15
Tacloban, Catbalogan y Calbayog—LEYTE.
Legaspi, Tabaco y Virac—FLORENCE.
Rio Guinobatan, Masbate, Bulan, Magallanes, Casiguran y Sorsogon—CAPITAN LUIS.
Cebu, Zamboanga, Jolo y Davao—SORSOGON.
Cebu, Davao, Punta Flecha and way ports—SALVAGER.
Boac, Donsol, Bulan, Magallanes, Sorsogon y Casiguran—MARINDUQUE.

FEBRERO 16
Cebu, Cagayan de Misamis y Bugo—LUZON.
Cebu, Zamboanga, Davao, Talomo y Daliao—MACTAN.
Bulan, Magallanes, Sorsogon y Casiguran—BULUSAN.
Gasan, Boac, Mogpog, Pitogo y Sta. Cruz—KIM LING.
Donsol, Pilar, Sorsogon y Laoang—ESTEBAN RIU.
Mangarin, Coron, Culion, Bacuit, Oton, Taytay, Maytiguid, Capayas, Puerto Princesa, Panacan y Brook's Point—DON JUAN O.

FEBRERO 17
Boac, Gasan, Pinamalayan, Romblon, Capiz y New Washington—BOHOL II.
Legaspi, Tabaco y Virac—DOS HERMANOS.
Catabangan y Iloilo—ETHEL CONKLIN.
San Pascual, Binahian, Ragay, Catabangan y Guinayangan—ROSARITO.
Catanauan, General Luna y Macalelon—KIM KIAT.

FEBRERO 18
Corregidor, Mariveles, Tilic (Lubang), Calapan, Batangas, Boac, Gasan, Pitogo y Macalelon—CAPI.
Iloilo, Zamboanga, Cebu y Iloilo—MAYON.
Iloilo y Pulupandan—NEGROS.
Mangarin, Capiz, New Washington y Looc via Odiongan—ROMBLON.

ESTE DIA
Salidas para—

Pulupandan y Iloilo—VENUS.
Cebu, Misamis y Iligan—PANAY.
Masbate, Calbayog, Catbalogan y Tacloban—ARGUS.
Catanauan, General Luna y Macalelon—KIM KIAT.
Guinayangan, Ragay y Catabangan—STA. RITA.
Bulan, Gubat, Legaspi, Tabaco y Virac—CETUS.

FEBRERO 15
Pandan, Currimao y Aparri—ISIDORO PONS.
Iloilo y Pulupandan—NEGROS.
Mangarin, Coron, Culion, Cuyo, San Jose de Buenavista, Caramay, Araceli y Puerto Princesa—POLILLO.
Cebu, Bais, Dumaguete, Zamboanga, Cotabato y Jolo—KINAU.
Cebu, Bais, Dumaguete, Zamboanga, Cotabato y Jolo—CEBU.
Coron, Culion, Bacuit y Malampaya—BESSIE-ANN.
Looc, Capiz, New Washington y Ibahay—NTRA. SRA. DE LA PAZ.
Port Lamon, Surigao, Guiuan, Borongan y Rio Guinobatan—REGULUS.
Calapan, Pola, Pinamalayan, Boac, Gasan, Macalelon y General Luna—ZAMBOANGA.

FEBRERO 17
Cebu, Cagayan de Misamis y Bugo—LUZON.
Calbayog, Tacloban y Catbalogan—LEYTE.
Rio Guinobatan, Masbate, Bulan, Magallanes, Casiguran y Sorsogon—CAPITAN LUIS.
Cebu, Zamboanga, Jolo y Davao—SORSOGON.
Iloilo, Pulupandan, Sto. Niño, San Carlos, Bacolod y Hinigaran—ALBAY.
Legaspi, Tabaco, Lagonoy y Nato—MAGALLANES.
Boac, Mogpog, Sta. Cruz, Donsol, Bulan, Magallanes, Sorsogon y Casiguran—MARINDUQUE.
Bulan, Magallanes, Sorsogon y Casiguran—BULUSAN.
Badajos, Azagra, Capiz y New Washington—NTRA. SRA. DEL ROSARIO.
Gasan, Boac, Mogpog, Pitogo y Sta. Cruz—KIM LING.
Donsol, Pilar, Sorsogon y Laoang—ESTEBAN RIU.

El Concierto De..

(Continuación de la Pág. 5)

grama con el conocido y grandioso Concerto de Grieg, en la menor, con acompañamiento de la orquesta del Conservatorio y de la Constabularia, combinadas, bajo la direccion del Director Santiago, Para la edad de la Srta. Zandueta nos parecia demasiada obra en un concierto de grado, pues los vuelos del autor son tan audaces y de tan raros y bellos matices, que aún los profesionales suelan desfallecer en la rendicion de esta obra. Pero merced al temperamento artístico de la jóven concertista, a su copiosa fantasía, a sus recursos tecnicos a su seguridad y en fin, a su domino de la obra, la Srta. Zandueta logró no solamente ser premiada con una ovación, sino que de aquí en adelante veremos en ella, a los reflejos de luz esclarecedora, a una de las jóvenes pianistas que pueden y deben figurar entre las escogidas del Conservatorio del Gobierno dispuestas, en esa comensalia de las nobles emulaciones, a catear valerosamente las sinuosas rutas del Arte y la fama, a los que no se llega sino poniendo el esfuerzo y la esperanzá más alla de los horizontes visibles.

RAINE.
Australia—CHANGTE.

FEBRERO 18
Capetown via Saigon, Bangkok, Batavia, Reunion, Mauritius, Tamatave, Lourenzo Marquez, Durban, East London, Port Elizabeth y Mossel Bay—TASMAN.

FEBRERO 19
U. S. Atlantic ports via San Pedro y Panama—ADEN MARU.
Europa via Singapur y Suez—SCHLESIEN.
New York via San Carlos, Makassar, Java, Singapur y Suez—RABY CASTLE.
China y Japon—GRANDON.
Boston y New York via Singapur, Penang, Colombo, Bombay, Suez, Port Said, Alejandria, Napoles, Genova y Marsella—PRES. HAYES.

FEBRERO 20
Europa via Singapore, Suez y Port Said—DUISBURG.
Hongkong y Shanghai—TAYBANK.
Havre, Liverpool, London y Glasgow via Singapore y Suez—TITAN.

Precios en el mercado de Manila

De Mañeru & Co., Inc.

Miercoles, 14 de Febrero de 1934

COPRA:	Precio por 100 K.
Corriente	P2.80—P2.90
Buen Corriente	3.40— 3.50
Semi-resecado	3.70— 3.80
Resecado	3.90— 4.00

ABACA: Precio por pico				
Grado	AB	"	"	" P15.00—
"	CD	"	"	" 13.00—
"	E	"	"	" 11.25—
"	F	"	"	" 10.25—
"	G	"	"	" 5.50—
"	H	"	"	" 5.00—
"	I	"	"	" 7.25—
"	J-1	"	"	" 6.00—
"	S-2	"	"	" 7.00—
"	S-3	"	"	" 6.00—
AS —	J-2	"	"	" 5.25—
"	K	"	"	" 4.75—
"	L-1	"	"	" 4.00—
"	L-2	"	"	" 3.75—
"	M-1	"	"	" 4.00—
"	M-2	"	"	" 3.75—
"	DL	"	"	" 3.25—
"	DM	"	"	" 3.00—

Precio por fardo				
Ovile	1	"	"	" 8.25—
"	2	"	"	" 7.25—
"	3	"	"	" 5.50—
Damage	1	"	"	" 10.00—
"	2	"	"	" 9.00—
"	3	"	"	" 6.50—
"	4	"	"	" 5.00—
Tow	1	"	"	" 6.00—
"	2	"	"	" 5.25—
"	3	"	"	" 4.75—
Canton No. 1		"	"	" 6.50—
"	" 2	"	"	" 6.00—
"	" 3	"	"	" 5.50—
"	" 4	"	"	" 4.75—
Manila Maguey No. 1...				P
"	"	"	2...	3.50—
"	3	"	3...	3.25—
"	"	"	4...	3.00—
Surtido				3.25—

OBSERVACIONES
Mercado de Copra—Quieto.
Id. de Abaca—Sostenido
Id. de O. T. Y.—id.
Id. de Canton—Quieto
Id. de Maguey—Quieto

EXISTENCIA DE GANADO

Febrero 13

Dia anterior	175
Arribos	129
Sacrificados	96
Muertos	Ninguno
Reexpedidos	Ninguno
Restan	208

PRECIOS DE LA CARNE

Febrero 14

Segun la oficina de comercio e industria los precios de la carne este dia fueron los siguientes:

Cerdo, primera P0.50—P0.55; segunda P0.40—P0.45; carne nativa primera P0.60—P0.70; segunda P0.50—P0.55; tercera P0.40—P0.45.

Carne importada: primera P0.75 P0.85 segunda P0.65;—P0.75 tercera P0.55—P0.65.

PRECIOS DEL AZUCAR

Febrero 14

El centrifugado de exportacion de Manila P7.80—P7.90, exportacion de Iloilo P7.80—P7.90.

Cotizaciones del Arroz

Febrero 14

Las transacciones del arroz esta mañana se hicieron con los precios siguientes:

Precios de la Oficina de Comercio
NUEVA COSECHA

	Primera	Segunda
Elongelong	P4.80—P4.90	P4.70—P4.80
Inapostol	4.50— 4.60	4.40— 4.50
Macan	3.80— 3.90	3.70— 3.80

Precios de Casas Particulares

Elongelong—	
1.a	4.75
2.a	4.70
Segunda Blanco (Bayambang)	P5.55
Segunda Blanco (Macan)	3.85
Arroz Tercera	3.80

PRECIOS DEL PETROLEO

Febrero 14

De la Socony-Vacuum, Corp.
Gallo—P3.25 dos latas
P3.50 caja
Cometa—P5.00 caja
White Rose—P5.20 caja
De la Texas Co., Ins.
Carabao—P3.25 dos latas
PRECIO DEL PETROLEO CRUDO
Petroleo Crudo Socony—P42.00 tonelada metrica

PRECIO DE LA GASOLINA
De la Socony-Vacuum, Corp.
Socony—P5.45 dos latas
P5.70 caja
P0.13 litro

De la Texas Co., Ins.
Texaco—P5.45 dos latas
P0.13 litro

BANCO NACIONAL

Miercoles, 14 de Febrero de 1934

Nueva York	G.T.	⅜ pr.
Nueva York	A la vista	⅛% pr.
Londres	G.T.	1/11¼
Londres	A la vista	1/11—5/16
Amsterdam	G.T.	72½
Berna	G.T.	152
Milan	G.T.	550
Paris	G.T.	745
Madrid	G.T.	138
Singapur	G.T.	121¼
Japon	G.T.	61
Shanghai	G.T.	70¼
Hongkong	G.T.	77½
India	G.T.	128¾
Java	G.T.	72¾

Para retirar letras de cambio sobre E.U.:
A la vista ..... 1⅛% pr.
G. T. ..... 1¾% pr.
Plata, Londres, Al Contado.... —15/16
Plata, Londres, Remision 20
Plata, Nueva York 44¾
Descuento del Banco de Inglaterra 2%
Plata en Barra:
Nueva York, Londres 5.03⅜
Londres, Nueva York 5.03¼

VALORES Y ACCIONES

MIERCOLES, 14 DE FEBRERO, 1934

DE FRANCISCO REYES

Plaza Moraga, No. 20. Telefonos 22013 y 23449.

Miercoles, 14 de Febrero de 1934

ACCIONES

	Vendedores	Compradores
MINAS:		
Antamok	.57½	.58½
Atok Gold	.00½	.01
Baguio Gold Mining Co.	.85	.90
Balatoc Mining Company	18.50	18.75
Benguet Consolidated Mining	28.75	29.00
Benguet Exploration Company	.19	.20
Big Wedge	.10	.15
Equitable	.16	.20
Gold Creek	2.50	.00
Gold River	.32	.35
Ipo	3.95	4.00
Itogon	4.10	4.20
Suyoc	.75	.80
BANCOS:		
Banco de las Islas Filipinas	100.00	—
Hongkong & Shanghai Banking Corporation	18.45	—
China Banking Corporation	50.00	46.00
Chartered Bank of India Aust. & China	£15.—	—
Peoples Bank and Trust Company	—	—
SEGUROS:		
Filipinas, Compañia de Seguros	—	3.750 N
Insular, Life Assurance Company, Ltd.	—	350
Philippine Guaranty Company, Inc.	—	350
Union Insurance Society of Canton	—	85.00
COMMERCIAL & INDUSTRIAL:		
San Miguel Brewery	—	—
Varadero de Manila	60	150
Compañia Maritima	40	—
Botica Boie (Ord.)	—	—
Botica Boie (Pref.)	—	98
H. E. Heacock & Co. (Ord.) (Pagado)	170	99
H. E. Heacock & Co. (Pref.) (Pagado)	170	—
Iloilo Warehouse Corporation	5.00	—
Philippine Education Company (Pref.) (Pagado)	50 N	—
Philippine Education Company (Ord.) (Pagado)	30	—
Philippine International Corporation	90	—
El Hogar Filipino 7%	200	—
Insular Drug Store	20.00	—
La Urbana Liberados "C" 6%	200	—
El Ahorro Insular	200	—
Metropolitan Theatre Company	—	—
Manila Electric Co.	100	—
OBLIGACIONES:		
Central Azucarera de Bais	—	1000
Central Azucarrera de La Carlota	—	1000
Central Azucarera de Tarlac	—	1000
Pilar Sugar Central	—	1000
Central Azucarera Sara Ajuy	—	1000
M. E. Company, Ltd.	—	—
North Negros Sugar Company	—	—
INDUSTRIA:		
Central Azucarera de Tarlac	—	115
North Negros Sugar Co.	—	89
Pilar Sugar Central	—	130
Central Azucarera La Carlota	—	140
Central Azucarera Sara-Ajuy	—	100
Victorias Milling Co., Inc. (Ord.)	—	40
Pampanga Sugar Dev.	—	—
Victorias Milling Pref.	—	—
Hawaiian Philippine	—	—
Kabankalan Sugar Co., Inc.	—	145
Central Azucarera de Bais	—	500
Central Luzon Milling Co., Inc.	—	120
Talisay-Silay Milling Co., Inc.	—	—
Cebu Sugar Company	—	—
Luzon Sugar Company	—	—
Nueva Ecija Sugar Mills, Inc.	7.50	—
Central Azucarera Mount Arayat, Inc.	—	40
Bacolod Murcia Milling Company	—	—
Malabon Sugar Refining Company	—	—
Calamba Sugar Estate (7% Pref.)	—	—

DEL MANILA STOCK EXCHANGE

Miercoles, 14 de Febrero de 1934

MINAS				
Ambassador	.07 V	.05	.06	—
Antamok G.M.C.	.58 V	.57	.57	.57
Atok Central	.13 V	.10	—	—
Atok Gold Ex.	.10 V	.09	—	—
Baguio G M. C.	.38 V	.36½	.

Esfuerzos de insertar una carta de Lindbergh en el acta de la camara fracasan

Fish se opone a cuatro bills que requerian unanimidad y provoca el levantamiento de la sesion

(De la "Associated Press".)

Washington, febrero 13.—Los esfuerzos republicanos para insertar en el Diario de Sesiones del Congreso una protesta formulada por el coronel Charles A. Lindbergh ante el Presidente Roosevelt contra la orden de la semana anterior de cancelarse todos los contratos de correspondencia aérea domestica han obligado a los liders demócratas a levantar la sesión de la cámara esta tarde.

El Representante Hamilton Fish, republicano, de Nueva York, quiso insertar la aceptación de la carta de Lindbergh para el diario de sesiones, pero el lider demócrata, representante Joseph W. Byrne, de Tennessee, fué uno de los muchos que gritaron: "me opongo".

Cuando la cámara procedió a considerar los bills particulares que requerían consentimiento unánime, el Representante Fish reaccionó oponiéndose a cuatro bills, obstaculizando la actuación, y fué entonces cuando el Representante Byrns propuso el levantamiento de la sesión.

Lindbergh, que en el pasado se ha cuidado siempre de intervenir en la controversia, protestó diciendo que la orden radical de Roosevelt era de carácter confiscatorio para algunas empresas aéreas, encareciendo que los representantes de estas fueran oidos para aclarar los cargos de colusión e irregularidades en relación con la adjudicación de contratos durante la administración Hoover, formulados por los comités congresionales, que obligaron a Roosevelt a dictar la cancelación de los contratos.

La Reconciliación..

(Continuacion de la pagina 1)

metropoli el 5 del actual, mientras el presidente Quezon lo hará, por despachos, el 17 proximo.

Refiriendo la solucion final a la propuesta union para cuando llegue a Filipinas el presidente Quezon, lo que va a continuacion es la contestacion del Speaker Paredes al Comite de Gobernadores que le visito en la mañana de ayer.

"En nombre del Presidente Claro aqui presente, y en el mio propio, deseo felicitar a la Liga de Gobernadores por la actitud muy justa y patriotica que han adoptado al tratar de buscar la unidad nacional.

"Ojala todos los filipinos estuviéramos imbuidos de los mismos sentimientos y tuviesemos el espiritu suficiente de abnegacion para deponer actitudes agresivas y pudiéramos comprender que no solamente perjudicamos al projimo, sino mas bien a la patria, cuando llevamos nuestras luchas fratricidas al extremo en que las estamos llevando, insultando a nuestros mas legítimos representantes civiles y tratando de despresti- ante la nacion y ante la humanidad. Yo se que el Presidente Quezon es el primero en desear la unidad nacional, y aun cuando no he cambiado impresiones con él recientemente sobre la materia, nos consta que es el primero en desear que presentemos un frente unido en esta lucha nacional: el apeló a la unidad estando aqui, rogó cooperacion de la minoria cuando estaba preparándose para salir con mision, y en el ultimo discurso que pronunció, apeló a la unidad. Desgraciadamente, no lo hemos tenido a pesar de esa apelacion y de las protestas que de los otros sectores se habian hecho de cooperar. Pero nunca es tarde. Si pudiéramos trabajar sobre una base firme con el para conseguir una independencia verdadera, aquella por la cual nuestros antecesores han sacrificado vidas y haciendas, podriamos quitarnos la venda que nos ciega los ojos para comprender que no es el brillo del nombre "independencia" el que valió aquellos sacrificios sino la substancia de la independencia, o sea una independencia de verdad; y por otro lado los otros tampoco pudieran percatarse de que siempre se puede obtener cuanto uno quiere y aspira, y todos se convenciesen de que en una cuestión practica como la que confronta el pais debe encontrarse un termino medio, cree que podremos llegar a una solucion, en otros terminos, a una mutua inteligencia, a una mutua comprension y una rara e imparcial consideracion de los puntos envueltos que son muy mucho para hallar la base sobre la cual, juntos, laborar por la independencia del pais.

"Por nuestra parte, estamos dispuestos a cualquiera conferencia que ustedes quieran iniciar. Tenemos nuestros planes, pero ya se sabe los otros no concurren con los otros tienen planes que proponer, los consideraremos muy detenidamente, con mente abierta. Lo que debo deciriles que para llegar a acuerdos definitivos tendremos que consultar con el jefe del partido, el Presidente Quezon, quien, trayendo como trae impresiones frescas y autenticas de los Estados Unidos, esta en mejores condiciones que ninguno para asesorarnos en esta cuestion. Informes que tenemos son meras referencias, pero sobre ellas podemos ir empezando una discusion.

"Quiero darles las seguridades de que aqui encontraran una cordial acogida y que el mas ferviente de nuestros deseos es que la unidad nacional por la que ustedes y todos los filipinos deben laborar sea un hecho."

Llamamiento por unidad nacional

En nombre y representación de la Liga de Gobernadores, que ha adoptado una resolución abogando por la unión nacional en pro de la causa, el Comité de la Liga, compuesto de los gobernadores Caillles, como presidente, Angel David, Formoso, Gallardo y Vasquez, como miembros, hizo llamamiento a todos los partidos vivos, particularmente a los caudillos y sus seguidores, así como a la prensa, en aras de dicho propósito de unión. El llamamiento está redactado en estos términos:

"El desenvolvimiento de los actuales sucesos políticos en el país viene tomando un cariz sumamente alarmante que puede llevar a la bancarrota el sagrado ideal de la Nación. Las luchas de banderia y de facciones se caracterizan a la luz de los hechos políticos en calumnias, improperios y mutuas acusaciones por cuenta de nuestras soñadas aspiraciones. El pueblo entero esta viendo, con zozobras e inquietudes, las mas encenadas luchas fratricidas que ha presenciado jamas en su inacabable y torruosa peregrinación por la senda que conduce a la realización de su libertad. Como consecuencia natural de estas mutuas recriminaciones ha surgido la mas honda y mayor división entre los hijos de una misma madre.

"La liga de Gobernadores Provinciales, en su convención celebrada el día 9 de febrero de 1934, temerosa de los funestos efectos que pudiera acarrear a nuestra amada patria e inspirada en su legítimo empeño de conseguir la meta del ideal común, aprobo una resolución reiterando su firme creencia, expresada en forma inequívoca en su penultima convención, de que debe existir, la mas estrecha unidad nacional en estos momentos propicios en que nuestras sagradas aspiraciones han hallado favorable acogida en la presente administración de la Metropoli y entre los lideres del Congreso Americano, creando para ello un Comité de Cinco Miembros para adoptar los pasos necesarios en orden a la feliz ejecución de sus nobles propósitos.

"En cumplimiento de este deber tan delicado que nos ha encomendado la Liga de Gobernadores Provinciales, y en nombre de los miembros de la misma, inspirados tan solo por nuestro acendrado amor a la Madre común y nuestras ansias de servir y defender los mejores intereses de la Nación, hacemos este llamamiento patriotico a todos los elementos vivos y representativos del país, sin distinción de partidos políticos ni credos o sectos religiosas ni de clases sociales, para que nos den su mas valiosa ayuda en esta magna empresa de unificar a todos los hermanos de buena voluntad y a todos los filipinos nobles y patriotas para continuar con mayor cohesión y solidaridad, todos movidos por el acicate de un solo ideario nacional y por un sentimiento común, nuestras luchas prolibertarias. Mas, todos nuestros mejores esfuerzos tendentes a conseguir tan ansiada unificación serian vanos y futiles si nuestros caudillos políticos y sus seguidores no depusiesen por un momento sus actitudes bélicas; por lo que nosotros, en nombre de la Liga de Gobernadores Provinciales que ha interpretado fielmente el sentir de una gran mayoría del Pueblo Filipino a la vez que deseosos sus miembros de cumplir con tan sagrado deber para con la Patria, rogamos a todos los caudillos políticos y sus seguidores y a todos los jefes de las agrupaciones comerciales, obreras, civicas y sociales con sus respectivos miembros, para que en interés general de todo el país y para salvaguardar su mas caro ideal nacional, coadyuven con nosotros y pongan todo su empeño por evitar que prosiga esta contienda fratricida que solo conducira a la ruina y a la destrucción del presente progreso y felicidad de nuestro pueblo.

"Encarecemos igualmente a la prensa filipina de todo el país, cuyo patriotismo jamás se ha dudado ni discutido y siempre presta a laborar por el engrandecimiento, prosperidad y felicidad de la Patria común, se abstenga por algún tiempo de publicar editoriales, artículos o noticias que tiendan, en cierto modo, a obstaculizar o fracasar la labor patriotica de la Liga hacia su noble proposito de unificación general de todos los filipinos.

JUAN CAILLES, Chairman,
Gobernador de Laguna.
VICENTE FORMOSO, Miembro,
Gobernador de Cayagan.
PABLO ANGELES DAVID,
Miembro,
Gobernador de Pampanga.
CELESTINO GALLARES,
Miembro,
Gobernador de Bohol
JOSE VASQUEZ, Miembro,
Gobernador de Surigao

Manila, Febrero 13, 1934.

Conmoción..

(Continuacion de la pagina 1)

objetos moviles, sismologo, puertas y ventanas, se mueven o retiemblan; se oye el chirrido de zaquizames.

Segun el jefe del Observatorio, R. P. Repetti, el epicentro del temblor se hallaba a unas 300 millas al NO de Manila, o sea en el Mar de China, al oeste de la costa de Ilocos. Era de origen tectonico.

A las 9:25 de esta mañana se registró el primer temblor que paso inadvertido pasa muchas personas y que origino problamente en el mismo sitio donde procedio el de las doce de hoy.

Dos relojes de pared se paran

Dos relojes de pared de Observatorio pararon poco despues de la primera sacudida. Las agujas del sismografo rebasaron sus limites en la parte mas algida del temblor.

He aqui la nota expedida por el Observatorio:

"El temblor ocurrió a las doce horas y treinta segundos, cuya intensidad era 4 en Mani,a, dirección NO, probablemente a 325 kilometros de distancia de la costa oeste de Vigan. Este temblor ha sido registrado en los aparatos del Observatorio de Manila por espacio de una hora."

El panico en el City Hall

La necesidad de que Manila tenga un moderno city hall, de cemento armado, se patentizo una vez mas al mediodia de hoy cuando el temblor sacudio el edificio y los empleados que estaban saliendo para comer en sus casas o en el restaurant, bajaron de las escaleras corriendo.

El alcalde Earnshaw es uno de los que se mantuvieron serenos. El temblor se sintió poco despues de que el alcalde recibiera en la acostumbrada conferencia diaria, a los periodistas.

Jefes y empleados se echan a correr

No solamente empleados de pequeña categoria sino hasta jefes de división y otras personas de responsabilidad se echaron a correr, escaleras abajo cuando el temblor sacudio el city hall y dió la impresión de que aquella mole ya gastada podia derrumbarse de un aromento a otro.

Varios periodistas fueron alcanzados en el city hall por el temblor y experimentaron la verdad de lo que muchas veces han dicho en sus informaciones, que el edificio del city hall es una construcción que por su estado debe ser ya repuesto por otro mas seguro.

En los edificios altos

En el edificio de Correos, en el Heacock Building, en el Templo Masonico y en otros edificios altos, tambien hubo gran sobresalto y la gente no quiso usar el ascensor y se echo a correr escaleras abajo.

Una lámina de cristal de la ventana de un edificio en la Plaza Cervantes, cayó desde el quinto piso, sobre un autocamión haciéndose añicos. Frente al edificio Cu Unjieng, después del temblor, se congregó un público numeroso, mirando una rajadura en la torrecilla del edificio. No se sabe, sin embargo, si la rajadura ya existía con anterioridad al temblor.

Mayor confusión reinó en los antiguos edificios de madera, pues el crugido de las vigas infundió pavor a algunos y varias empleadas, llorando, pugnaron por adelantarse a los que salían de los edificios.

En el Edificio Legislativo

Excepto el senador Osmeña que continuó su conferencia con el ex-Secretario Ventura y el Sr. Aunario; el gobernador García y unos cuantos más entre oficiales y empleados, todos los ocupantes del Edificio Legislativo al medio día de hoy, lo desalojaron precipitadamente al sentir las muy notorias oscilaciones del mismo. No pocos de los que se hallaban allí, a la hora del terremoto, tornáronse intensamente pálidos, y muchos, incluyendo "chofers" que estaban departiendo a la sombra del Edificio Legislativo, se echaron a correr en un impulso de interponer distancia, entre ellos y aquella enorme mole en oscilación.

Pasados los momentos de emoción y de temores, muchos de los que salieron corriendo de la Legislatura, prosiguieron en sus pláticas fuera del edificio. Un comentarista del semi-pánico que se había apoderado de varios, decía luego: "Se conoce que no tenemos las conciencias bien habituadas a sacudidas sísmicas, cuando, al notarlas, ponemos los pies en polvorosa".

Risas de mujer en Malacañang

Unas risas cascabeleras y contagiosas de mujer, seguidas de comentarios animados y alegres, fueron el efecto que en el Palacio de Malacañang produjo al mediodía de hoy el temblor que se sintió en esta capital.

El reloj de la oficina del gobernador general tocaba justamente las doce cuando el temblor se sintió en dicho edificio. El gobernador Murphy se hallaba solo en su despacho, mientras en la antesala destinada para las reuniones del gabinete, se hallaban su ayudante de campo, algunos periodistas y un empleado de Malacañang. Apenas uno de los presentes terminaba de confrontar su reloj con el de la oficina del jefe ejecutivo, la sacudida comenzó a sentirse seguida de las risotadas alegres de algunas mujeres del Palacio. Esta es la primera vez que ellas experimentaban un temblor en estas islas. No por ello dejaron de sentir un susto, como quedó retratado en sus semblantes. que empalidecieron.

Un carro funebre tumba a un auto en la calle Azcarraga

Dos coches de motor, uno de ellos, un carro funebre, sufrieron graves averias en un choque ocurrido hacia las dos de esta tarde en la esquina de las calles Azcarraga y Lepanto. Un automovil guiado por el Sr. Jose Sotelo, que iba por la calle Lepanto, se encontro de repente con el carro funebre, que es tambien un automovil, en la interseccion de dicha calle con la de Azcarraga. El coche funebre cogio de lleno al coche del Sr. Sotelo, tumbandolo. El Sr. Sotelo se libro de lesiones.

Regresan de Europa

Pasajeros que llegaron esta mañana a bordo del "Trier" procedentes de Europa. Son, arriba, Ottor von Keussler y J. Russel; Lorenzo Mata y Maximo Castro; las Srtas. Maria Teresa de Aboitiz y Amparito Gutierrez Carpi; la Sra. Julieta C. de Gutierrez y el Sr. Ramon Pascual Carpi. Abajo, el Sr. Jose Maria Abad y Sra.

Es Designado..

(Continuacion de la pagina 1)

conferencia, en la que se tratarán problemas que afectan de cerca a la industria azucarera de estas islas, el gobernador general ha creído conveniente designar a delegados de Filipinas para asistir a la misma.

Verdadera conferencia de limitación.—Murphy.

"Esta es la primera vez en que habrá una verdadera conferencia de limitación. El comité se ha impuesto cabalmente de su deber y está emprendiendo su tarea, lenta pero decididamente."

Esto es lo que declaró el Gobernador General Murphy al hablar de la reunión celebrada esta mañana por los miembros del comité ejecutivo de limitación. La reunión de esta mañana fué presidida por Mr. Joseph E. Mills, en ausencia tanto del Gobernador General Murphy como del secretario interino Vargas, presidente y vice-presidente respectivamente del comité, que estaban ocupados en la reunión del gabinete.

El comité comenzó a trazar esta mañana su programa de acción con vistas a traducir en realidad el programa del gobernador general de controlar la producción azucarera de estas islas en su actual nivel. Hasta ahora no ha decidido nada definitivo y en los días siguientes de su reunión, el comité espera poder anunciar el resultado de su labor.

De la Fuente pide se permita un debate con el edil Agustin

La rivalidad politica entre los concejales Manuel de la Fuente y segundo Agustin, tomo esta mañana otro giro interesante, cuando el concejal De la Fuente dirigió una carta al alcalde, diciendo que la actitud del concejal Agustin, al pedir la reconsideracion de la revocacion del permiso para el mitin convenido y en el que ambos sostendrian un debate sobre quienes son los genuinos democratas, es para desprestigiarle ante la opinion publica.

Sagún el Sr. De la Fuente, el concejal Agustin dió a entender que fué el (De la Fuente) quien pidió la concelacion del permiso, lo cual, añade el Sr. De la Fuente, no es verdad.

"La actitud del Sr. Agustin — dedara el Sr De la Fuente—al dirigirle a Ud. una carta pidiendo la reconsideracion del permiso cancelado, demuestra su poca caballorisidad y mala fe, y yo le ruego, Sr. Alcalde, ya que mi rival insiste en la celebracion del debate publico, acceda a la propuesta reconsideracion".

Conferencia..

(Continuacion de la pagina 1)

despacho del fiscal Paredes, pero ocurrió que los dos primeros se marcharon de la fiscalía antes de que el último llegase acompañado del hermano de Estrella y una tia. Lesaca y Almario estuvieron esperando a Llanes en la fiscalía por bastante tiempo, pero éste llegó minutos antes de las doce cuando aquellos ya se hubieran marchado. El ex-Rep. Llanes nos confirmó esta mañana que posiblemente tengan una conferencia entre los abogados de ambas partes esta tarde.

La Srta. Alvarez ha dado a la prensa otra declaración por escrito, esta vez firmada por ella, en donde niega todo lo que se ha publicado sobre un supuesto abrazo que dió a Lesaca a la vista de todos y otros detalles que se publicaron en los periódicos de ayer tarde. Dice que simpatizaba con el abogado Lesaca al principio, pero por todo lo ocurrido, ha perdido el amor que le profesaba.

La familia confirmó igualmente esta mañana que el abogado Almario y el Comandante Dulay, representando al abogado Lesaca, fueron a verse con la Srta. Alvarez en su casa en la calle Lourdes, Pasay anoche, para pedirle formalmente la mano, pero esta cuestión no se ha decidido hasta ahora por la familia. Según los informes, la madre de la Srta. Alvarez, que hasta ahora continúa enferma, es la que más se opone al casamiento de ésta con el abogado Lesaca.

También se ha sabido que muchas personas prominentes de Manila y altos funcionarios del Gobierno, uno de estos el Speaker Paredes, todos amigos de la familia han ido a ver a la familia Alvarez, proponiendo que este asunto termine en un casamiento, pero se dice que la familia se aferra a su oposición al casamiento de Estrella. La Srta. Alvarez se niega a ver a los reporters, alegando que quiere evitar tanta publicidad y solo les facilita declaraciones por escrito.

Hay otras personas, sn embargo, que no han perdido sus esperanzas, persistiendo entrever un final feliz en este asunto.

He aquí la declaración por escrito dada a la prensa por la Srta. Alvarez antes de las 12:00 de este día en donde aclara lo ocurrido en la Fiscalía de la ciudad ayer.

"Me he constituído ayer por la mañana en la Fiscalía de la Ciudad para formalizar mi queja contra el Sr. Lesaca. No es verdad lo que publica un periódico que en la fiscalía me llamó el Sr. Lesaca, le obedecí, le abracé, y puse mis manos al rededor de su cintura, apoyando mi cuerpo hacia él. Tampoco es verdad que yo dije que no atestiguaría contra el Sr. Lesaca. Nunca me separé de mi hermano Emilio, que me acompañaba. Estando mi hermano y yo esperando en el despacho del fiscal Sr. Felix, se acercó el Sr. Lesaca, y en ésto vino mi tío Vicente Llanes quien preguntó quién era el hombre que se había acercado, y el Sr. Lesaca inmediatamente se alejó dirigiéndose al despacho del Sr. Paredes, donde según mi tío, quiso pegarle No puedo decir exactamente lo que ocurrió en el despacho del Sr. Paredes, porque mi hermano y yo estábamos en el despacho del fiscal Sr. Felix. Se acordó posponer la investigación para la tarde de hoy. El Sr. Lesaca estuvo pretendiéndome. Yo tenía ciertas simpatías a él, y le dije que si mi madre estaba conforme, yo consentiría en casarme con él. Mi madre no se conformó, y como el Sr. Lesaca seguía insistiendo, acepté un empleo al lado de mi cuñado, el ingeniero Joaquin Galza en Cervantes en la tarde de autos estaba comprando cosas que llevar a Cervantes al día siguiente. El Sr. Lesaca, que debió haber sabido mi marcha a Cervantes, me encontró en una acera y me raptó contra mi voluntad. Me llevó a la casa del abogado Sr. Arca en Tanza, donde le amenacé con envenenarme si me tocaba y le prometí casarme con él como un subterfugio. Estoy agradecida a la Sra. de Arca con quien me dormía durante el rapto. Al leer en los periódicos que mi madre estaba gravemente enferma, le convencí al Sr. Lesaca que me llevase a casa, y me llevó. Ayer por la tarde el Sr. Almario, acompañado del coronel Dulay, vino en representación del Sr. Lesaca a pedirme la mano. Mi decisión es la siguiente: voy a pedir que no se siga la queja contra el Sr. Lesaca, pero no me caso, ni me casaré con él, a menos que se conforme mi madre querida. Mi madre no está conforme y estoy contenta. Si se conformara algun día, no sé. Agradezco al Sr. Lesaca sus atenciones antes del rapto, pero se equivocó al raptarme contra mi voluntad, infiriendo daño a mi nombre y al de mi familia. Se ha dado a este asunto una publicidad indebida, y me perdone el público la parte que he jugado sin querer en dicha publicidad".

España Ya No..

(Continuacion de la pagina 1)

temprano," dijo.

En vista de que el viaje del superintendente Abad fue solo de vacaciones, no tuvo ocasion de observar el movimiento del comercio filipino en Europa. Dijo, sin embargo, que debido a tarifas prohibitivas nuestro azucar no tiene mercado en España.

Ademas del Sr. Abad, llegaron otros empleados de la Tabacalera, entre ellos el cientifico aleman Dr. Otto von Kuessler, que invento hace algun tiempo el metodo de fabricar alcohol absoluto de la melaza. El Dr. Kuessler ha venido para aplicar sus conocimientos cientificos en una de las fabricas de la Tabacalera. Maximo Castro y Lorenzo Mata, tambien de la misma empresa, regresaron por el mismo barco.

Despues de una estancia de tres años y nueve meses en Europa, regreso por el "Trier" la Srta. Lolita Heras conocida pianista de la localidad que ha ampliado sus conocimientos artisticos en los centros musicales de España. En España se graduo de la Academia Vidiella, famosa por su alta calidad instructiva.

Otros que llegaron: Dña. Julieta C. de Gutierrezz, Srta. Amparito Gutierrez Carpi y Ramon Pascual Carpi; Srta. Maria Teresa de Aboitiz; Mr. Streiff y Mr. Russell, director de enseñanza de la Isla de Fiji en los ultimos 20 años que viene para estudiar el sistema americano de educacion en Filipinas. El viaje se hace bajo los auspicios de la Carnegie Foundation de Estados Unidos.

Una antigua..

(Continuacion de la pagina 1)

comunicaciones cuando el secretario Perez dimitio del cargo. El aumento solo regia para las correspondencias de 1.a clase que se enviaban de Manila a provincias y vice-versa.

Un Estafador..

(Continuacion de la pagina 1)

su poder papeles y cartas que demuestran que estuvo recaudando contribuciones para la manutención de los obreros de "La Helena" en Malabon, durante el tiempo en que estos estuvieron en huelga, y una larga lista de las personas que contribuyeron con ₱1.50, ₱1.00 y ₱0.50.

Se supone que toda la cantidad sus bolsillos. En las cartas de inrecaudada entonces fué a parar en troducción que llevaba, aparecen firmas, que no se sabe si son genuinas de Ramon J. Castro, Teófilo Cruz y Dominador Javier, que encabezaban entonces la huelga.

Ante tantas pruebas contra él, Dominador D. Cruz no tuvo más remedio que confesar su culpabilidad, pero alegó que hacia poco que se dedicaba a este trabajo ilegal.

Pros y antis comienzan hoy la campaña electoral en varias provincias

Palma invadira Bataan el sabádo con una gruesa comitiva y Paredes se fué hoy a una reunion en Tarlac

La caldera política de Filipinas ya está en ebullición como indican, las convenciones, mitines, recorridos y conferencias de los caudillos y candidatos de una y otra facción.

Este día los antis de Tarlac celebran su convención provincial con la asistencia del speaker Paredes.

El sabado los pros invadiran la provincia de Bataan encabezados por el expresidente Palma.

Y el domingo 25 del actual, los democratas o la facción de Mabanag en Dagupan celebraran su convención en Dagupan.

Ha salido para Victoria, Tarlac, donde se propone honrar con su presencia una convención de antis, el speaker Paredes de la Camara. Espera estar de regreso en Manila esta misma noche, por si se reciben despachos del presidente Quezon o la Misión. Los gobernadores Garcia, Briz y otros informan que hasta el mediodia de hoy no se ha recibido nada del presidente Quezon.

La convención anti promete ser movida. El hoy representante Domingo es candidato a gobernador, en tanto que el ex-senador Morales (L.) y el ex-gobernador Agana lo son para representantes por el primero y segundo distritos, respectivamente.

Desde hace dias, el representante Domingo ha estado recorriendo los barrios de los distintos municipios de la provincia para el reajuste de sus delegados en la convención.

La convención de los pros se celebrara con posterioridad a la de los antis. Por el pronto son candidatos a gobernador el actual gobernador Urquico, a representante por el norte el actual representante Pablo. El senador Aquino desea ser candidato a representante por el sur; pero, hasta que se decida la candidatura a senador por el 3.er distrito, no habra nada definitivo referente al sur de Tarlac.

Lo que se considera como el inicio formal de la campaña por provincias del expresidente Rafael Palma para su candidatura a senador por el cuarto distrito, tendra lugar el sabado proximo cuando dicho candidato juntamente con otros "pros" tanto nacionalistas como democratas invada la provincia de Bataan, la cual ya tiene escogidos a los candidatos "pros".

El expresidente Palma, los representantes Pedro Vera y Francisco Varona y el Sr. Claudio Miranda secretario de la Liga por la aceptacion, saldran de Manila a las 9 de la mañana del sabado con rumbo a dicha provincia. Por la tarde el exrepresentante Gregorio Perfecto, y los Sres. Aurelio Periquet y Gregorio Hizon saldran tambien para dicha provincia. Es posible asimismo que el senador Benigno S. Aquino, el representante Emiliano Tirona y el exsecretario Ventura se unan a la comiiva del expresidente Palma, la cual celebrará un mitin en Batan en la tarde del sabado.

Los candidatos de los pros en Bataan definitivamente designados son: para senador, Rafael Palma; representante Aurelio Periquet y gobernador Alberto Aquino.

Los "antis" por su parte tienen a los siguientes candidatos: senador Juan Sumulong, representante: Fortunato de Leon o T. Camacho y gobernador: Sabino de Leon o A. Zialcita.

Mañana en Malabon, Rizal se celebrará la formacion del comite del Partido Nacionalista Pro Independencia que tendrá lugar a las 7:30 de la Noche. La inauguracion formal del partido se celebrará cuando llegue el representante Roxas, el cual asistirá juntamente con el senador Osmeña.

La convencion de los democratas de la provincia de Pangasinan como preparativo para las elecciones de junio, tendra lugar definitivamente el domingo proximo 25 del actual, segun anuncio esta mañana el senador Alejo Mabanag.

Esta convencion que se celebrara en Dagupan, aun cuando se dice que es de los democratas de Pangasinan, propiamente es de la faccion Mabanag, cuya coalicion con su rival la faccion Sison ha fracasado.

Aunque estos son democratas, sin embargo en su mayoria van a favor de la aceptacion condicional de la ley Hare-Hawes-Cutting y por esto se cree que en la convencion en Dagupan, seran nominados como candidatos de la faccion democratas "condicionalistas" y nacionalistas "pros". Por de pronto se da por un hecho la nominacion del comisionado Osias como el candidato de la faccion para el puesto de senador del segundo distrito contra el senador Sison.

Todo listo... Bang!

4 Dias Mas de Carnaval

Del 15 al 18 de Febrero

Todos los espectáculos, pabellones, juegos y entretenimientos en la Ciudad de Momo funcionarán de nuevo. Visitad otra vez la magnífica

EXPOSICION NACIONAL AGRICOLA-COMERCIAL

GRAN PARADA NOCTURNA

A las 8:00 P. M.

En que tomarán parte todas las Beldades Nacionales, presentes y pasadas; carrozas y autos decorados e iluminados; camiones llenos de disfrazados; y miles de participantes con antorchas.

EN EL AUDITORIUM, a las 9:00 P. M.

BAILE POPULAR

Presidido por las Srtas. Filipinas y demás beldades nacionales de los últimos cuatro años. Entrada: ₱1.00 por pareja.

Atracción Principal: Segunda Parte de la Gran

EXHIBICION DE MODAS

Participando unos 60 modelos

M.E.C.D. 2016

El fiscal preparara un proyecto de ordenanza para zonificar la ciudad

Resultado de cinco años de trabajo hecho por el comite nombrado por el alcalde en 1928

Un proyecto de ordenanza para la zonificación de la ciudad de Manila, estableciendo zonas residenciales, comerciales e industriales, será preparado por el fiscal de la ciudad Sr. Alfonso Felix, de acuerdo con las recomendaciones del comité de zonificación presidido por el ingeniero Sr. Santiago Artiaga, según ha informado al mediodía de hoy el alcalde Don Tomás Earnshaw.

Este es el fin de cinco años de trabajo que el comite de zonificacion nombrado por el alcalde el dia 22 de Marzo de 1928, ha realizado con el fin de hacer de Manila una ciudad ideal, con sus zonas debidamente delimitadas y bien formadas. Despues de un detenido estudio el comite rindió su informe, segun el alcalde, encareciendo la preparacion de una ordenanza.

El comite de zonificacion esta presidido por el ingeniero de la ciudad, Sr. Santiago Artiaga, siendo miembros, el director de Obras Publicas, A. D. Williams el director de Sanidad Dr. Jacobo Fajardo (a veces representado por el Dr. Eugenio Hernando), el ingeniero Sanitario Sr. Manuel Mañosa, el presidente de la Ascoiacion de Propietarios, Don Tomas Arguelles, el presidente de la American Chamber of Commerce, y el representante representado por el secretario J. R. Wilson, y el Sr. Vicente T. Fernandez, representante de la Camara de Comercio de las Islas Filipinas.

El comite celebró durante todo el tiempo de su labor 21 sesiones, dos de las cuales fueron audiencias publicas. La primera sesion del comite fue el dia 3 de abril de 1928, y la ultima el dia 29 de septiembre de 1932. La primera audiencia pública tuvo lugar el dia [illegible] de agosto, con la concurrencia de coronel J. A. Wolfson, el abogado Jose P. Melencio, el Sr. Antonio G. Escamilla, secretario de la Asociacion de Propietarios, y la Sra. Rosa Fojas. La segunda audiencia publica tuvo lugar el 7 de agosto de 1931, pero nadie compareció.

Para facilitar sus trabajos que son tecnicos por su naturaleza, el comite nombró subcomites para estudiar todas las fases de la zonificacion, y para que el publico pueda tener idea de lo que se trata de hacer se mandaron imprimir 1,000 copias de los croquis de la zonificacion, habiendo gastado para este fin P541.39.

Despues de las audiencias publicas, el comité acordó que los planos de zonificacion corregidos, sean rediseñados y reimpresos con todas las modificaciones hechas por el comite. Los planos no contienen descripciones tecnicas para no producir confusiones.

Las disposiciones de la ordenanza cuya preparacion se pide, se basaran en informes demostrados y registrados sobre los planes adoptados. Para este fin el comite ha tenido una consignacion de P1,000, de acuerdo con una resolucion aprobada por la junta municipal el dia 11 de septiembre de 1933.

El comite ha sometido tambien al alcalde una lista revisada de la clasificacion de zonas y los planes por seccion corregidos.

El alcalde se ha mostrado complacido de los trabajos del comite al dar la noticia a los periodistas al mediodia de hoy.

Lolita Heras..

(Continuacion de la pagina 1)

to que respira su arte nuevo y gracioso. En fin, he oido a muchos concertistas, los mejores del mundo, y he deducido que la perfección técnica va perdiendo en Europa adoradores y exponentes para dar paso al desarrollo del lenguaje musical. Uno de los conciertos que menos olvidare ha sido el de octubre del año pasado de Stravinsky, en que este genial autor presento un programa completo de obras suyas, dirigidas por el mismo, mientras su hijo tocaba el piano.

La esclarecida profesora, que antes de salir para España, era ya una de las primeras pianistas del pais, ha dedicado todo su tiempo fuera a perfeccionarse en la ejecucion, tomando por modelo, aparte de su maestra genial, a los mejores concertistas del mundo que pasaron por Barcelona.

—Pero, ¿no se ha dedicado mas que al piano? le interrogamos con no cohibida curiosidad. Y ella, gentilmente sonrientemente, nos detiene confesandonos:

—Tambien aprendí el frances y el corte de vestidos.

Y nos desenrolla su diploma de graduacion en la Academia Prieto. Y continua:

—En España hay mucha aficion a los cortes como que casi todas las chicas confeccionan sus propios vestidos.

—Y ¿cuando piensa dar su primer concierto?

—A principios o a mediados del mes que viene.

—Y ¿con que obras?—

—Una de ellas, la Sonata de Weber, y el Carnaval de Viena de Schumann, dos composiciones no ejecutadas todavia en nuestros conciertos de aqui. Tambien tocare algunas piezas cortas, sin omitir, naturalmente a Chopin.

La evocacion del "gran romantico" ha despertado en la señorita Heras un recuerdo amable. Nos habló de la tarde aquella en que oyo al gran cellista Pablo Casals en la Cartuja de Mallorca, interpretando una composicion de Chopin, con arte maravilloso. Alli, en el mismo sitio donde el compositor sin ventura pasó alguna temporada en ella, clavado en la eternidad compañia de Jorge Sand.

—No se—nos dije—si era la misma musica de Casals, imponderable y caudalosa, o el ambiente aquel santificado un tiempo por la presencia del genio polaco. Pero, aquella tarde salí que no cabia en mí de emocion y júbilo.

La profesora Heras piensa dedicarse aqui como siempre, al magisterio, aunque preferiria seguir dando conciertos.—Lo malo—dice—es que en Filipinas no siempre pueden prosperar los concertistas.

Con un lenguaje de mujer, muy expresivo y pintoresco, la señorita Heras nos habló de su estancia en Europa, de su viaje por Paris y Roma, sobre todo en Roma, donde el espectaculo del Vesubio, en una noche en que ella subió hasta el crater, ha dejado en su alma la impresion de algo grande, majestuoso, infinito, perdurable. Ella oyó una misa dicha por el mismo Papa en la Basilica de San Pedro instante de su vida que parece, segun

Comienza la guerra arancelaria entre Francia y Bretaña

(De la "Associated Press")

Londres, febrero 12.—Ha comenzado este dia la guerra arancelaria largo tiempo temida entre Francia e Inglaterra, cuando el gobierno anuncio un 20 por ciento de arancel sobre varios articulos de importacion francesa.

Los despachos de Paris dicen que el gobierno frances dictara una medida de represalia.

UNA COMPAÑIA QUE FABRICARA ASFALTO

Usara materias primas del país mediante procesos químicos

Acaba de incorporarse una compañía denominada "National Asphalt Manufacturing Co. Inc.", cuyos objetivos son elaborar y confeccionar en sus fábricas asfalto sintético mediante procesos químicos sencillos con materias primas todas del país y suministrar asfalto al Departamento de Obras Públicas y gobiernos provinciales y municipales para el pavimento de las vías públicas, vender su producto a otras compañías y establecimientos para el galafateo de buques y embarcaciones fluviales, techumbres y tabiques en la construcción de fincas.

Su capital consiste en 20 series de a cien mil acciones y lo han suscrito diversos hacenderos y productores de las provincias de Tayabas, Batangas, Bulacán, Pampanga y Cavite, entre ellos, los Sres. Dn. Máximo Rodriguez, Ramón Marquez, Pedro Insua, Sergio Bayan, Anselmo Nadres, Sr., Dña. Felisa de Nadres y Dña. Consuelo Nadres de Valderas y otros.

Democratas Antis..

(Continuacion de la pagina 1)

administración de dicho partido politico. Siendo este el caso, este juzgado es de opinión que no debe decidir disputas que surgen entre liders politicos que envuelven principalmente la administración y control del partido, donde la legalidad o ilegalidad de los procedimientos de conformidad con las reglas y regulaciones del partido tienen que ser decididos. No existe ley o legislación aqui en Filipinas que expresamente conceda jurisdiccion a los tribunales en este pais para fallar y decidir los conflictos que pueden surgir en una organizacion politica o partido, a menos que algunos substanciales derechos civiles esten afectados".

Jaranilla tambien declara que seria infringir la disposicion constitucional el no permitir la celebración de una asamblea pacifica.

Elección de un nuevo directorio permanente en reemplazo de directorio provisional e introducción de algunas reformas a los estatutos del partido para conformarlos con las necesidades de los actuales dias son de entre los principales asuntos que se trataran en la convención del Partido Democrata señalada para las 5 de esta tarde en el Opera House. Esta convención se llevará a cabo definitivamente este dia en vista de la decisión del juez Jaranilla dictada esta mañana que deniega la solicitud de interdicto prohibitorio presentada por la otra facción demócrata encabezada por el Sr. Gregorio Perfecto.

Unos quinientos delegados, muchos de los cuales han venido de provincias, son esperados a asistir en esta convención de los demócratas, segun ha dicho un miembro de su directorio.

En la convención de esta tarde posiblemente se apruebe asi mismo, segun se ha sabido, una resolución en apoyo del bill King que concede la independencia inmediata a estas islas.

Los demócratas que celebraran convención esta tarde son de la facción 'anti'. Los democratas de la facción 'pro' ya han celebrado su convención el 16 de diciembre pasado en el Opera House en donde salió elegido como presidente el Sr. Gregorio Perfecto.

Anunciando que no asistirá a la convención de los demócratas 'antis' esta tarde, el Dr. Pedro Gil, señalado para presidirla uno de los miembros del directorio provisional, ha dado este dia la siguiente declaración:

"En relación con lo publicado en los periodicos acerca de mi intervención en la convención de los demócratas "antis", deseo manifestar que tengo decidido el no tomar parte en ella, por las razones siguientes:

"1.a Porque no he tenido arte ni parte en la preparación de la citada convención;

"2.a Porque mi criterio de aceptación condicional frente a la Ley HHC, ya tantas veces reiterado, y que es el criterio oficial del Partido Democrata, creo que mas bien serviria de obstaculo a los planes y objetivos de la referida convención;

"3.a Porque continuo creyendo en la necesidad de que el Partido Democrata se mantenga como una organización politica compacta y separada de las facciones nacionalistas, a fin de que pueda plantear como "issue" principal en los proximos comicios los principios de buen gobierno que constituyen su plataforma, en contraste con los abusos y males del gobierno nacionalista consolidado, sin evadir por esto la cuestión de la Ley HHC como problema nacional y practico dentro de las presentes circunstancias".

MANIFESTACION DE DUELO POR EL JUEZ MINA

Elementos prominentes asistiran al entierro el domingo próximo

En los funerales del malogrado Juez Mina, presidente de la Acción Católica de S. Lázaro, el domingo 18 del actual, participaran elementos destacados. El cortejo partirá a las 4:00 p. m. de la Iglesia del Espiritu Santo, 1912 Avenida Rizal y se dirigira al Cementerio Católico de La Loma.

Habra una representación de la junta archidiocesana de la Acción Catolica, representaciones de las juntas parroquiales de la Acción Catolica de la Ciudad de Manila con sus diferentes grupos.

El director y director auxiliar, los jefes de divisiones y los empleados de la oficina de Terrenos asistirán en pleno.

Tambien asistiran representaciones de la judicatura, de la primera asamblea filipina, del foro filipino, de la actual Cámara de Representantes y del Senado de Filipinas. Representaciones de los diferentes burós del gobierno insular tambien concurriran, lo mismo que representaciones de las diferentes organizaciones y partidos politicos, particularmente los nacionalistas; representaciones de las provincias ilocanas y los conciudadanos del finado, residentes en la ciudad.

En el cementerio se ejecutara este programa:

I.—Una oración, por un sacerdote de la junta archidiocesana de la Acción Catolica.

II.—Discurso por el senador S. Osmeña, (por la primera asamblea filipina).

III.—Discurso por el speaker Q. Paredes, (por la Cámara de Representantes).

IV.—Discurso por el presidente protempore, Hon. Jose Clarin, (por el Senado de Filipinas).

V.—Discurso por el Hon. Julio Llorente, (por la judicatura).

VI.—Discurso por el Hon. Francisco A. Delgado, (por el foro filipino).

VII.—Discurso por el Hon. Tomas Confesor, (por los directores de los burós del gobierno insular).

VIII.—Discurso por el Hon. Alfonso Mendoza, (por los partidos politicos).

IX.—Discurso por el Sr. Manuel Alzate, director auxiliar de prisiones, (en representación de la familia).

Un ex-fiscal de Nueva York ha fallecido

(De la "Associated Press")

Nueva York, febrero 13.—William Traver Jerome, ex-fiscal de distrito de Nueva York, ha muerto aqui este dia a la edad de 75 años, victima de pulmonia.

Jerome fue quien persiguio a Harry Thaw despues que este mato a tiros al famoso arquitecto Stanford White.

Jerome nacio en Nueva York el 18 de abril de 1859. Su padre, Lawrence Jerome, fue un abogado igual que su hermano que murio casi al mismo tiempo que Jerome fue admitido en el foro de su estado.

No era orador, pero cuando hablaba, el pueblo le escuchaba. Una de las cosas que le hicieron mas querido de las masas fue el hecho de haber vivido en una calle pobre de East Side casi todo el tiempo que fue fiscal de distrito. Alli los pobres fueron siempre bien acogidos, como todo el mundo.

NAVIERO MUERTO

(De la "Associated Press")

Nueva York, Febrero 12.—Charles R. Flint, naviero de 84 años de edad, ha muerto este dia aqui.

Muchas muertes y graves daños por la salvaje guerra civil en Austria

(De la "Associated Press")

Viena, febrero 13.—Calculándose extraoficialmente de 500 a 2,000 el número total de muertes en la salvaje guerra civil que ha estallado el lunes, las tropas del gobierno asutriaco realizaron este día un intento espectacular de aniquilar la rebelión socialista concentrada en Viena.

Cruzaron el río Danubio en el corazón de la ciudad en pontones, mientras las fuerzas leales de artillería cañoneaban a las huestes socialistas en el otro lado.

Según rumores a las diez y media de esta mañana, el número de los muertos ha llegado a 2,000. Ninguno se ha atrevido a calcular el total de muertos, incluyendo mujeres y niños, cuando las fuerzas del gobierno cañonearon los apartamentos de Karl Marx, los más grandes de Europa, donde vivían 2.000 familias socialistas.

Enormes destrozos

Las refriegas callejeras fueron tan graves en la región cerca de este edificio que costó $4,000,000, que no fué posible penetrar en él.

Gran número de víctimas hasta ahora fueron muertas en el distrito de la clase obrera de Viena. No se ha podido determinar el número total de mujeres incluídas en el total de las víctimas.

Hospitales llenos de heridos

Solo el hospital general de Viena recibió los cadáveres de 124 particulares muertos en las escaramuzas callejeras entre la organización proscrita de la guardia republicana socialista y las tropas, policías y el heimwehr fascita que apoya al gobierno del canciller Engelbert Dollfuss. Los muertos que yacen en otros lugares no se han podido determinar con algun grado de exactitud.

En otras partes de Austria a última hora de este día, las refriegas no parecían haber disminuido, pero en Viena, baluarte del partido socialista, la situación ha sido peor que en los otros centros afectados, como Linz, Graz y Steyr.

La batalla librada para la posesión de los apartamentos de Karl Marx, ha sido más horrible que la guerra mundial en muchos respectos.

Los soldados invadieron los patios, que los socialistas defendieron con rifles, ametralladoras y granadas de mano. Cuando el fuego de artillería se dirigió contra el edificio, la parte central se desmoronó, sepultando a los asilados en los escombros.

Las escaramuzas continuaron en la región obrera de Viena esta tarde. Centenares de socialistas capturados fueron llevados en presencia de las autoridades militares del gobierno federal y se ha anunciado que la mayoría sería cogida y ejecutada.

Se declaró la ley marcial en la ciudad ayer al mediodía y se ordenó la ejecución de todas las personas particulares con armas.

Después de una batalla que duró toda la noche, se han renovado las escaramuzas a primeras horas del dia en Floridsdorf, distrito de fábricas de la capital, pereciendo once personas.

Casi simultáneamente los howitzser vomitaron fuego en el Schingerhog, edificio municipal, cuando los defensores se negaron a rendirse, como lo hicieron los moradores de los apartamentos de Karl Marx.

Se ha informado que la artillería destruyó los cuarteles socialistas de Eggenberg, en la provincia de Estiria. En Bruckandermur, los socialistas triunfaban sobre el ejército, pero a última hora se dijo que este reaccionaba en Linz, a donde estaban avanzando miles de heimwehrs bajo el mando del príncipe von Starcemberg, jefe de la organización fascista.

El vice-canciller Emil Fey, un líder del Heimwehr, dirigió el ataque de las tropas en el distrito de alojamientos socialistas. Los hospitales se atestaron de heridos y Viena pareció ser un campo sitiado.

Francia propone que la Liga intervenga

París, febrero 13.—Henry Berenger, presidente del comité de asuntos extranjeros del Senado, ha lanzado este día extraoficialmente la sugestión de que acaso fuera necesario para Francia y otras potencias de la Liga de las Naciones prestar una ayuda armada al gobierno del canciller Engelbert Dollfuss, que está luchando para sobrevivir en la actual guerra civil austriaca.

El gobierno francés ya ha alertado al gobierno austriaco a someter a la Liga de las Naciones su contienda con Alemania sobre la propagación del movimiento nazi en la frontera.

Se duda del envío de tropas internacionales

Las autoridades del gobierno han expresado, sin embargo, su duda de que se enviaran tropas internacionales a Viena para suprimir la revuelta socialista, que ha sido el resultado de la orden de huelga general del lunes.

Es una política resuelta de Francia ayudar a mantener la independenca de la república austriaca, la post-guerra, establecida por el tratado de Versalles. Francia aprobó el año pasado un incremento de las fuerzas armadas de Austria para llegar al límite pleno de 30,000 autorizado por el tratado de Versalles y hace dos semanas aprobó un tratado arancelario destinado a fomentar la venta de los productos austriacos en Francia, como una medida de ayuda a Dollfuss.

El premier Gaston Doumergue ha dado a entender que está dispuesto a adoptar una actitud firme hacia el canciller Adolf Hitler de Alemania, para asegurar la no ingerencia en el conflicto austriaco.

Deserción en las tropas austriacas

Berlín, febrero 13.—El corresponsal en Viena del Berliner Tageblatt ha dado cuenta este día de unos rumores que, según él, no han podido ser confirmados, de que unos ciones del quinto regimiento austriaco habían desertado a favor de los socialistas en medio de la guerra civil que ahora está haciendo estragos en Viena y sus cercanías.

Más heridos en las refriegas en París

París, febrero 13.—Guardias armados hostilizaron y derrotaron a los amotinados en Marsella, Nimes y Roubaix, durante los disturbios de algunas horas esta tarde después de la declaración de la huelga general en Francia contra "la raacción fascista".

Aunque no ha habido muertos, se informa que 150 ó más personas resultaron heridas.

La policía atacó a los comunistas entre barricadas en un suburbio de París.

EL EMBAJADOR SAITO SALUDA A ROOSEVELT

(De la "Associated Press")

Washington, Febrero 12.—El nuevo embajador japones Saito ha presentado este dia sus credenciales al Presidente Roosevelt en la Casa Blanca, y ha hablado de la 'amistad y mutua confianza' de las dos naciones.

El Presidente Roosevelt expresó analogos sentimientos y habló del deseo de los Estados Unidos de que haya paz en el Pacifico.

MANILA TIENE UN SUPERAVIT DE ₱297,066.39

Se cree hoy que una reducción de derechos no causara trastornos

A un total de P297,066.39 ha logado el superavit del gobierno de la ciudad de Manila en 1933, según el informe que se presentará y que en breve someterá el tesorero Sr. Victor Alfonso, al Alcalde Don Tomás Earnshaw.

La recaudación total de impuestos ciende, según las cuentas que se cerraron ayer, a P8,018,022.56, cantidad menor solamente en P122,688.70 que el total de 1932 que ascendió a P8,161,721.56.

En vista de este superavit se asegura que la reducción propuesta de los derechos de matadero de 5 céntimos por kilo, que representa una merma de cien mil pesos en los ingresos, y los gastos de las elecciones de junio que se calculan en P100,000, no podrán trastornar la ordenanza presupuestal de 1934 aunque de que del superavit todavía quedarán P87,066.39 para "pork-barrel" o cualquiera mejora pública que la junta municipal quiera acometer.

Se ha indicado que durante los últimos seis años de administración del Alcalde Earnsnaw, y debido a la cooperación que caracteriza la actuación tanto del alcalde como de la junta municipal y los jefes departamentales de la ciudad, especialmente el tesorero Sr. Alfonso, el gobierno de la ciudad de Manila ha registrado grandes superavits. Desde 1928 a 1933 estos superavits fueron como sigue:

1928	P684,802.43
1929	233,003.86
1930	491,639.26
1931	480,450.71
1932	870,237.08
1933	297,066.39

Por el superavit de 1933, las reducciones de sueldos que para toda posible emergencia se habían decretado desde el 1.o de enero de dicho año, y que llegaron a unos P123,000, fueron reintegradas a principios de diciembre, y este año las autoridades de la ciudad esperan hacer lo mismo con las reducciones ordenadas por el giro favorable que están tomando las diferentes fuentes de recaudación.

El budget de 1934 presenta un total de P7,189,118.36, y el ingreso calculado llega a P7,191,900, dejando un saldo favorable de P2,781.

CREAME USTED—

Se trata de una Positiva Ganancia para Ud.--que redunda al mismo tiempo en beneficio de los deportes en Filipinas---si adquiere los BILLETES GRATIS que ofrece

LA VANGUARDIA

Mediante su suscripción tendrá Ud. un periodico sério que le pondrá al corriente de los acontecimientos locales y del extranjero, y al mismo tiempo le brinda la oportunidad de ganar uno de los Premios en Metalico de los Sweepstakes de la P. A. A. F.

Esta es una sugestion muy ventajosa para Vd.

DECIDASE AHORA!

CUPON

Fecha .....

LA VANGUARDIA
P. O. Box 775, Manila

Señores: Adjunto incluyo ..... para ..... meses de suscripción (nueva, o renovada) a LA VANGUARDIA empezando en seguida. Se entiende que por esta suscripción me enviaran ..... BILLETES GRATIS del segundo sorteo de Sweepstakes de la P. A. A. F. que me dan derecho a participar en la adjudicación de los premios en metálico.

NOMBRE .....

DIRECCION .....

M.E.C.D. 2016