78 REBELDES MUERTOS EN ESPAÑA

Temperatura en Manila — Máxima de ayer, a las 2:40 p. m. 30.3 — Mínima de hoy, a las 6:10 a. m. 22.1
Temperatura en Baguio — A las 2 p. m. de ayer, 21 (69.8) — A las 6 a. m. de hoy, 15 (59.0)

LA VANGUARDIA

SEGUNDA EDICION

AÑO XXIV. NUM. 268. DIARIO FILIPINO INDEPENDIENTE Información Mundial, Local y Servicio de Provincias — MANILA, I. F., LUNES, 11 DE DICIEMBRE, 1933. (Registrado en la Oficina de Correos en Manila como correspondencia de segunda clase el 19 de Febrero de 1910) — 12 PAGINAS—7 CTS.

LA "NRA" PRODUCE TRASTORNOS EN FILIPINAS

Joven herido al partir para una caceria en Mindoro

EL GOBIERNO PRETENDE HABER VENCIDO EN TRES PROVINCIAS CATALANAS

Los insurgentes insisten en su deseo de declarar una huelga general.—En Madrid continuan los bombardeos

(De la "Associated Press")

Madrid, diciembre 10.—El total de muertes causadas por la revuelta de los anarquistas y sindicalistas en todo el noreste de España asciende ahora a un total de setenta y ocho. El gobierno pretende haber vencido a la revolución en tres provincias que bordean la región de Cataluña. Los informes dicen que continuan las refriegas al pié de las montañas en los Pirineos.

Los tremendos desordenes ocurridos en Villanueva y Laserna contribuyeron a ocasionar los enormes estragos. Los rebeldes sitiados continuan defendiéndose.

Los bombardeos continuan en Madrid, lo mismo que los disturbios revolucionarios en Barcelona. Continua también el sabotage en los ferrocarriles y demas líneas de comunicaciones en todo el noreste de España, pues los huelguistas no han abandonado sus esfuerzos de declarar una huelga general.

Madrid, diciembre 10.—Los desordenes revolucionarios en el noreste de España durante los dos días últimos han vuelto a recrudecerse este día, añadiendo cinco muertes mas al número conocido de bajas producidas por la insurrección de los anarquistas, llegando a un total de 54.

Un sargento y un cabo de las tropas del gobierno murieron en una contienda con los revolucionarios que se refugiaron en los cuarteles de reclutamiento en Villanueva y Laserna, provincia de Zaragoza. Otros varios fueron muertos por ametralladoras.

PLAZO DE SEIS HORAS A LOS REBELDES

De un momento a otro se esperaban refuerzos y el gobierno ordenó la rendición de los rebeldes en un plazo de seis horas, diciendo que, terminado el plazo, comenzaría un bombardeo de artillería, si fuera necesario.

Los desordenes en las provincias de Badajoz, Teruel y Zaragoza fueron las notas características de un día de domingo por lo demás tranquilo, pues al parecer el gobierno ha sofocado el alzamiento de los anarquistas y sindicalistas.

El incidente más grave de la revuelta, que se atribuye a las victorias derechistas en las elecciones generales del 19 de noviembre y en la vuelta del domingo pasado, ha sido el descarrilamiento de un tren expreso rápido cerca de Pujol, Valencia.

Madrid, diciembre 9.—A pesar del hecho de que las fuerzas del gobierno tenían al parecer dominada la situación y habían sofocado la rebelión anárquica y sindicalista en el noreste de España, un reinado de terror ha prevalecido en toda la noche y en todo el día de hoy.

Los radicales contribuyeron con el terrorismo efectuando el acto principal de sabotaje nacional al hacer descarrilar un tren expreso rápido cerca de Pujol, Valencia, haciéndolo caer sobre un precipicio de cien pies, cadáveres han sido ya recobrados de entre los escombros y que otras once se encuentran gravemente heridas. Las víctimas elevado el número de las bajas causadas por la rebelión, alcanzando la cifra de cuarenta, pero se teme que entre los despojos hay todavía más cadáveres.

(Continua en la pagina 12)

Donde la revolucion esta en auge

Este esbozo de mapa situa los pueblos y provincias afectados por los últimos desordenes revolucionarios registrados en la parte noreste de España.

BADAJOZ, en una provincia fronteriza con Portugal y la de mayor superficie en toda España. Es rica en metales y minerales.

BARCELONA, la historica Ciudad Condal, hoy la capital de la Generalidad Catalana. Gran emporio del comercio y de la industria española.

MANRESA, forma parte de la provincia de Barcelona y comprende varios ayuntamientos. Situada al NE de Igualada y N de Tarrasa. Pueblo agricola e industrial. Su nombre historico se debe a que allí recibio su inspiración San Ignacio de Loyola, que tiene allí una iglesia.

TARRAGONA, una de las provincias que constituyen el antiguo principado de Cataluña. Al NE de la Peninsula y en la costa del Mediterraneo. La diocesis de Tarragona es una de las mas antiguas de la cristiandad.

TERUEL, nombre famoso por la novela "Los Amantes de Teruel", provincia, una de las tres, y la mas meridional del antiguo reino de Aragon. Esta situada al sur del Ebro. Industria y comercio de escasa importancia.

LOGROÑO, provincia interior del N de España, al sur del Ebro. Produce cereales.

ZARAGOZA, provincia del antiguo reino de Aragon, al NE de la peninsula, por su extensión la cuarta provincia de España. Famoso por el Templo de la Virgen del Pilar.

Hace frente a la situacion

D. DIEGO MARTINEZ BARRIOS, *actual Premier de España que hace frente a la situación declarando un "estado de alarma" que sustituye al "estado de prevención", en toda la nación española.*

MISS ESPAÑA AGRADECIDA

Cordial recibimiento tributado a la Srta. Carmen Brias

"Aun no repuesta de la emoción que me produjo la noticia recibida en Hongkong, de mi elección para ser Miss España en Filipinas, honor tanto menos inmerecido cuando más acreedoras son a él las otras amigas cuyos nombres han figurado en la lid, la cariñosa recepción de que soy objeto ahora por parte de tantos amigos, colma mi pecho de agradecimiento. A todos, sin olvidar a mis activas y habilísimas *leaders*, mis más afectuosas y sinceras expresiones de gratitud."

Así se expresó esta mañana la Srta. Carmen Brias, electa Miss España en Filipinas, de la Gran Verbena Benéfica por el Hospital Español de Santiago, al desembarcar esta mañana del "President Van Buren". El comité ejecutivo de la Verbena, una comitiva de prominentes señoritas y caballeros de la comunidad española, con la banda de la Verbena, fueron a recibir a la Miss España electa. La comitiva entregó a la beldad consagrada varios aromosos ramos de flores. En la comitiva estaban, entre otros, la Sra. de Elizalde (D. Joaquin), las Srtas. Sobral, Connie, Roces, Loring y Zobel. Entre los caballeros, vimos a D. Enrique Zobel, D. Antonio Brias, D. Jacobo Zobel, D. Antonio Melian y otros.

"Celebro que en estas elecciones", terminó diciendo la Srta. Brias en la corta entrevista que un representante de *La Vanguardia* tuvo con élla en el pantalán, "se ve la prueba del éxito de la obra de caridad para beneficio del Hospital Español de Santiago. Es para mi doblemente satisfactorio el que mi modesto nombre haya servido de instrumento para contribuir a él."

POLICIAS Y FIELES POR POCO LUCHAN EN ANTIPOLO

Un disgusto entre la Policia de Antipolo y los vendedores de candelas primero, y mas tarde entre la policia y el publico, por poco culmino en un asalto en regla contra la policia de dicho pueblo, durante la procesion de anoche, celebrada con motivo de la fiesta patronal.

La policia prohibio a los vendedores de candelas que se aproximaran a la linea de alumbrantes para vender su mercancia, pero estos se obstinaron y la policia tuvo que alejarles a la fuerza del sitio.

A parte del publico, le disgusto la actitud de los policias y muchos se volvieron contra los agentes del orden que se impusieron al fin, pero a duras penas.

El capitan Miranda enfermo de cuidado

El Capitan Fernando Miranda, comandante del precinto policiaco de la Luneta, se halla gravemente enfermo desde ayer, hallandose hoy recluido en su casa en la Juan Luna Subdivision.

Segun los medicos que le atienden, el Capitan Miranda padece de pulmonia.

NORBERTO TEMPONGCO ESTA GRAVE

Un compañero de caza, limpiando su rifle, le hirio sin querer

Herido por una bala de rifle un poco más abajo de la cintura, durante la preparación de una cacería de jabalíes en las montañas de Mindoro, se halla hoy en estado bastante grave en el Hospital General el Sr. Norberto Tempongco, hijo del Sr. Felipe Tempongco, de La Estrella del Norte.

El Sr. Norberto Tempongco, juntamente con su amigo Antonio Puig, estaban preparándose para una cacería de jabalíes en las montañas de Mindoro el jueves de la semana pasada y estaban ya para entrar en las espesuras de los bosques, cuando al Sr. Puig se le ocurrió limpiar su rifle. Creyendo que estaba descargado, apretó el gatillo pero una bala se quedó en el cañón y esta se disparó, atravesando primero la palma de la mano izquierda del Sr. Puig e hiriendo después cerca de la cintura al Sr. Tempongco, que estaba a poca distancia.

Según los médicos que le atienden al Sr. Tempongco, de haber penetrado la bala un poco más arriba de la cintura, la muerte hubiera sido segura. La bala fué extraída del cuerpo del Sr. Tempongco en Mindoro, pero por haberse infectado la herida, hubo necesidad de traerle a Manila para estar mejor tratado en el Hospital General.

El Sr. Puig tendrá que responder por este accidente.

POLICIA HERIDO EN UN CHOQUE DE BUSES

Pasajero de uno de los coches se le fractura el brazo en la colisión

Una colision entre dos autobuses de la Pasay Transportation Company ayer en la calle San Anton en Sampaloc causó una doble fractura en el brazo derecho del policia Tiburcio Quiogue de la estación de la Luneta que le imposibilitará volver al trabajo por lo menos durante 45 dias.

El policia Qiogue se hallaba de pasajero en el autobus T-746 de la Pasay Transportation que se hallaba parado en la calle San Anton y tenia el codo fuera de la ventanilla cuando aparecio el autobus T-771 de la misma compañia y que al dar una vuelta cerrada chocó contra el T-746 emparedando el brazo del policia entre sus paredes y los postes de la ventanilla del otro autobus.

El chofer Wenceslao Veldris fue arrestado y una fianza de P800.00 fue pedida para su libertad provisional.

Miss España en Filipinas

La Srta. Carmen Brias, electa Miss España en Filipinas de la Gran Verbena Benefica por el Hospital Español de Santiago, llegó esta mañana, por el "President Van Buren" siendo cordialmente recibida y obsequiada con ramos de flores. De izquierda a derecha, la niña Carmen Echegoyen, la Srta. Carmen Brias y la niña Marian Wright.

Solo el Banco de las Islas pagara la estafa de Wilson

La Corte Suprema declara exenta de responsabilidad a China Banking en el caso de ₱200,001

Declarando que la causa proxima de la perdida sufrida por la San Carlos Milling Co., por la estafa de P200,001.00 cometida por Joseph L. Wilson y Alfredo Dolores en 1927, fué debida a la negligencia del Banco de las Islas Filipinas al honrar y pagar los dos cheques falsificados, la Corte Suprema revocó está mañana una decisión del Juez Pedro Ma. Sison que absolvia al Banco de las Islas Filipinas y a la China Banking Corporation de la reclamación, condenando al citado Banco de las Islas Filipinas a pagar a la entidad demandante la suma de P200,001.00, con intereses legales desde el 23 de diciembre, 1928, hasta su pago, juntamente con las costas en ambas instancias. La China Banking Corporation ha sido completamente exonerada de responsabilidad.

La decisión sienta al mismo tiempo nueva doctrina en materia bancaria que pondrá de sobreaviso a los Bancos en relación con el pago de cheques. Siendo falsificadas las firmas del gerente Newland Baldwin, de la San Carlos Milling Co., en los cheques, bajo el articulo 23 de la Ley sobre Documentos Negociables no son exigibles contra la demandante ni tenian valor alguno para la demanda, dice la Corte. La referida decisión fue promulgada por la segunda división bajo la ponencia del Magistrado Hull y con la concurrencia unanime de los otros miembros, Hons. Malcolm, Villa-Real, Vickers e Imperial.

Se ha reiterado tambien que es un principio elemental tanto en legislación bancaria como en la de

(Continua en la pagina 12)

Se enmendara el bill de limitacion

El Senador Gil Montilla que acaba de llegar de Negros al ser entrevistado esta mañana sobre el veto al bill del azucar dio a entender la posibilidad de que en las sesiones proximas se reviva el proyecto pero eliminadas las disposiciones objecionables que han sido causa del veto.

El senador de Negros dice que respeta la opinión del gobernador general al vetar el proyecto.

JAPON PRESTO A COMPETIR

El gerente Von Kauffman observa una intensa actividad industrial

Decididas a trabar competencia industrial con cualquier país del mundo, las fábricas del Japón están trabajando al maximum de su capacidad productiva estos días, según declaraciones hechas por el Sr. Fritz Von Kauffmann, socio gerente de la Ynchausti y Cía., que con su señora y las Srtas. Carmen Brías, Lourdes Loring y Matilde Zobel, regresó esta mañana de un mes y medio de viaje al Japón y a Pekin, Shanghai y otras ciudades de China.

El Sr. Von Kauffmann regresó por el "President Van Buren", que también trajo entre otros pasajeros, al comandante C. T. Addis y su esposa; Mr. K. C. Murray, director en el Oriente de la "White Horse Distilleries Ltd.", que viene en viaje de negocios; Mr. C. A. Nahmmacher, gerente en el Extremo Oriente de la "United Aircraft Exports" de Estados Unidos; Mrs. A. W. Nimitz, esposa del capitán de dicho apellido, del "Augusta", buque insignia de la flota asiática de Estados Unidos; Mr. y Mrs. Edward Feltman, que residían anteriormente en Manila y están actualmente haciendo un viaje al rededor del mundo.

El Sr. Von Kauffmann estuvo un mes en Japón, donde ha notado una actividad industrial casi febril. Las fábricas están produciendo al maximum de su capacidad, toda clase de artículos. Entre los más importantes de estos productos figuran las plumas fuente que hoy se están fabricando en gran escala. A pesar de esta actividad fabril, el comercio marítimo parece algo flojo, sin embargo. En las ciudades que ha visitado, el Sr. Kauffmann ha observado una prosperidad aparente. Vuelve hablando muy alto de las bellezas escénicas del Japón y de la higiéne y limpieza en sus ciudades.

El comandante Addis, es hijo de Sir Charles Addis, director del Ban-

(Continua en la pagina 12)

CAMBIO DE PERSONAL SUSPENDIDO POR HOY

Ningún movimiento de personal en la jefatura de la constabularia

El cambio de personal en la jefatura de la Constabularia no se llevará a cabo por lo menos por ahora, segun se ha anunciado oficialmente en la misma hoy.

Todo este cambio se ha debido a los deseos del Comandante Miguel Aguilar, superintendente de la division de "Quartermaster", de retirarse con motivo de su reciente enfermedad, pero habiendose solicitado el retirado bajo la ley de compensacion, las autoridades denegaron su peticion bajo la alegacion de que esta ley esta reservada solo para aquellos funcionarios del Gobierno que son obligados a retirarse por la reorganizacion.

El Comandante Aguilar no puede aun retirarse bajo la ley de retiro de la Constabularia por no haber cumplido los 20 años de servicio prescritos por la ley.

El plan original era que si se llevaba a cabo el retiro del Comandante Aguilar, que seria trasladado como jefe del Quartermaster, el Comandante Sinforoso Martinez, actual ayudante general y para este puesto iba a ser destinado el Comandante Natividad, de la Constabularia de Tayabas. El cambio debia estar impuesto por las circunstancias a causa del retiro del Comandante Aguilar.

El propuesto cambio del Capitan Leon Angeles, comandante provincial de Jolo, que iba a ser sustituido por el Comandante Paciano Tangco, de la Pampanga, tampoco ha sido decidido hasta ahora.

EL EX-CAPITAN GALVEZ ABSUELTO POR LA CORTE

Alfredo Galvez, ex-oficial de la marina mercante local que fue condenado por el Juez Sison a un año, 8 meses y 21 dias de prision por alegada usurpacion de funciones por haberse hecho pasar como el Capitan Guido, de la constabularia, para investigar a cierta persona, fue esta mañana absuelto por la Corte Suprema en decision de la ponencia del Magistrado Vickers.

La querella alegaba que Galvez dijo a un tal Cornelio Pangindian que el era el Capitan Guido para averiguar el paradero de un tal Simo, cochero de carromata y amigo de un ex-presidiario escapado de Bilibid. La Corte dice que la ley no solo exige que se pretenda que uno ocupa un puesto oficial sino que ejecute otros actos pertenecientes exclusivamente a la persona en autoridad y esto no ha ocurrido en el presente caso.

NINGUN PERDON DE NAVIDAD

Murphy no se guiara por la caridad sino por los meritos

El gobernador general Murphy no concedera ningun indulto por la proxima temporada de las pascuas. Si es que concede algun indulto de aqui a enero, no será por el espiritu que encierra la temporada navideña, cual es el de la caridad, sino por el mérito de cada caso particular.

Esto es lo que declaró esta mañana hablando sobre los trabajos que se propone acometer durante los proximos dias. Dijo que se opone a la politica de conceder un indulto solo por el espiritu de la temporada navideña. En los Estados Unidos, segun él; algunos han concedido indultos por las pascuas, pero no creo que el derecho de un individuo debe depender de la caridad.

Si uno merece ser inultado, declaró, se le debe conceder el perdon, no porque sea epoca de pascuas, sino porque su caso asi lo merece.

Hablando de sus trabajos durante los proximos dias, el gobernador Murphy declaró que se propone dedicar su atención hoy al problema

(Continua en la pagina 12)

PROYECTADO CONCEJO DE PROBLEMAS SOCIALES

La creación de un concejo de comunidad social que ha de velar y cooperar con el gobierno en la solución de los múltiples problemas sociales que afectan a esta capital será el objetivo de una reunión convocada para esta tarde en la oficina del gobernador general. Personas que se interesan en el trabajo social han sido invitadas para esta reunión.

El propósito de la creación de este concejo, de acuerdo con los informes, es poder contar con una organización que pueda atender debidamente los problemas sociales que ninguna oficina o entidad en particular puede atenderlos por si sola. En este concejo tendrán representación todas las entidades cívicas ya establecidas aquí a fin de alistar su apoyo y cooperación en la solución de los problemas que se tratan de acometer.

Entre los problemas importantes que se tratan de remediar está la cuestión de los sitios bajos donde viven mucha gente menesterosa, el establecimiento de más parques de recreo y otros más.

ACUSAN GRAN REDUCCION LAS IMPORTACIONES

Perturbacion atribuida a la tarifa y a la ley de rehabilitacion

El aumento de tarifas por una parte y la ley de rehabilitación nacional por otra, han sido la causa de un trastorno completo en las importaciones en Filipinas, según hemos sido informados esta mañana.

Según cálculos, en todo el año de 1932 el total de hojas de declaraciones recibidas por la oficina de Aduanas desde el 1 de enero hasta el 10 de diciembre llegaron a 61.663 mientras que durante el mismo período de tiempo de este año el total de *entries* recibidos llegaron solamente a 58,662 que arroja una diferencia de 3,001 hojas declaratorias este año que el año pasado.

También se ha observado que las grandes importaciones hechas el año pasado por importadores chinos, han disminuido considerablemente en comparación con el año pasado cuando aun no estaban en vigor las nuevas tarifas elevadas y aun no habían subido los precios, debido a la N. R. A., en los Estados Unidos de América.

Mientras tanto, los importadores japoneses que el año pasado estaban al nivel de los importadores chinos y demás extranjeros en cuando al número y el valor de los artículos que importaban, ahora, debido a los bajos precios de fabricación en el Japón, están a la cabeza de los que durante todo este año han hecho importaciones en Filipinas. A pesar de la libre en-

(Continua en la pagina 12)

DIMISION DE PROS DEMOCRATAS TEMIDA

Si los antis piden aplazamiento, los pros proseguiran su convención

La dimision de todos los miembros "pros" del directorio provisional del Partido Democrata, es el acontecimiento que tendrá lugar esta noche, si en la reunión que se han convocado para tratar de la cuestion de la posposicion de la convencion nacional democrata, originalmente fijada para el dia 16 del actual, predomina el deseo de los "antis". Esta es la información obtenida esta mañana de democratas "pros".

Si los "antis" logran, como de-

(Continua en la pagina 12)

MURPHY FUE AYER A MISA EN UN BARRIO DE MALABON

El Gobernador General Frank Murphy establecio un nuevo precedente ayer cuando él y su familia y algunos miembros de su *staff* fueron a oir la misa dominguera en un pequeño barrio de Malabón, el barrio de Concepción cuya capilla diminuta se ofreció la misa por la fiesta del barrio.

El gobernador acompañado por los esposos Teahan, su hermano Harold y su esposa y algunos miembros de su *staff*, llegaron a Malabon a las 7:30 a. m. siendo recibidos por las autoridades provinciales de Rizal y las municipales de Malabon entre ellas el gobernador Francisco Sevilla de Rizal, el Representante Pedro Magsalin, el presidente municipal de Malabón Bautista y el teniente Lamberto Javalera de la comandancia de la constabularia en Caloocan.

Ningun Gobernador ha batido el record de vetos del Gral. Wood

De todos los gobernadores generales qu han tenido estas islas desde la vigencia de la Ley Jones hasta estas fechas, el difunto gobernador Wood, continua hasta ahora con el más alto promedio en el número de vetos impuestos a las leyes aprobadas por la Legislatura, de acuerdo con los *records* oficiales que hemos obtenido este día. El ex-gobernador Harrison por su parte tiene la distinción de no haber vetado ningún bill durante tres años de su administración.

En 1923, cuando se registró la crisis de gabinete, el ex-gobernador Wood, de los 80 bills aprobados por la Legislatura aprobó solo 46 y vetó un total de 34, es decir, casi la mitad de los proyectos aprobador por la Legislatura.

He aqui la lista de los bills aprobados y vetados desde 1916:

Año	Bills aprobados	Bills vetados
1916	45	3
1917	69	0
1918	94	0
1919	63	0
1920	62	2
1921	65	16
1922	59	6
1923	46	34
1924	56	17
1925	48	25
1926	78	44
1927	83	26
1928	84	20
1929	146	40
1930	148	62
1933	59	25

F.C.D. 2016

VALE LA PENA DE HACER LAS COMPRAS TEMPRANO

PARA hacer una buena selección, descansadamente... frente a una completa variedad de articulos, lo mejor es comprar temprano durante el día, lo mismo durante la semana. Para obtener economia y satisfacción evite los dias y los últimos minutos de gran

VALE LA PENA DE HACER LAS COMPRAS TEMPRANO

trabajo y aglomeración en sus compras... Para hacer una buena elección, obtener un buen servicio de los despachadores y seguridad de un rapido servicio de entrega a domicilio HAGA SUS COMPRAS TEMPRANO.

20 % de descuento durante la

NAVIDAD

La REDUCCION MAS GRANDE DE 1933!!

EL BARATO

La Mejor joyeria donde debe Vd. hacer sus compras

300 Carriedo Manila Tel. 2-65-87

Estaremos abiertos el Domingo 17 y 24 de Diciembre proximo

Quedan Solamente 12 Dias!

El Almacen de Aguinaldo esta

ABIERTO HASTA 7 P. M.

El mayor establecimiento de Pascuas en todo Manila refleja el espíritu de Navidad. Aún los papeles para envoltorio estan impregnados del ambiente de esta temporada! Haga sus compras con comodidad — estamos preparados para recibir a todos.

Abriremos tambien hasta 4 p. m. el Domingo, Diciembre 17

L·R·AGUINALDO

514-520 Juan Luna, Manila

El Regalo Más Perfecto Es Un Instrumento Musical!

Pianos "Robinson"
Radios "Colonial"

Instrumentos H. N. White para Banda

Papeles y Placas de Música

PUYAT MUSIC HOUSE

628 Ave. Rizal Manila Tel. 2-16-91

REGALOS DE PASCUA

PRACTICOS y BONITOS

BOLSOS

de Paris, de los últimos diseños a Precios Económicos

BAULES, MALETAS, ESTUCHES NECESER, PORTFOLIOS, CARTERAS, MONEDEROS, ETC.

RIU HERMANOS, INC.

623 Escolta, Perez Samanillo Building

JUGUETES

30% DESCUENTO

En este gran descuento incluimos las últimas novedades recibidas para estas NAVIDADES.

PALACE BAZAR

"Arias" Bldg., Carriedo, Manila.

No deje de asistir al primer

Congreso de Flores

que se celebrará en el Oriente. en la

NOCHE DE LA CORONACION

de las dos Soberanas de la

GRAN VERBENA BENEFICA

Presencie las originales ceremonias de esta fiesta encantadora y sin igual; tome parte en la batalla floral; extasíese ante tanta belleza, tanta luz y tanto encanto!

Un Regalo Que "ELLA" Apreciara!

El estuche TREASURE SET **COTY**

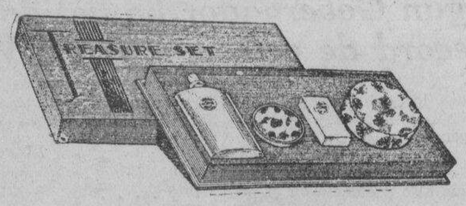

conteniendo un juego de Loción, Perfume, Polvo y Vanity Case.

Elija entre las siguientes marcas:

"L'Aimant", "L'Origan", Emeraude", "Paris", "Jazmin de Corse" y "Chypre"

LEVY & BLUM, Inc.

345 Echague Depto. de Ventas al Por Menor Manila

LUCES PARA EL ARBOL DE NAVIDAD

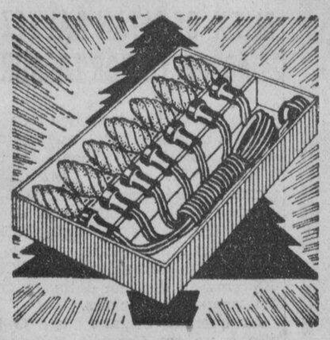

De la clase que nunca se apaga 18 LUCES por juego

TODOS LOS COLORES
TODOS LOS TAMAÑOS

ARBOLES DE PINO "DOUGLAS" PARA NAVIDAD

THOMPSON ELECTRICAL CO.

Plaza Sta. Cruz Tel. 2-11-07

BECK'S

Para Sus Compras de Regalos De PASCUA y Juguetes

El Unico Department Store en Filipinas al servicio del publico desde 1898.

BECK'S

Centro de Juguetes y Articulos para Regalo

Nuestra

VENTA de NAVIDAD

Ahora en su apogeo

10% de Descuento

Nuestra completa variedad de articulos de Navidad se ha incluido en esta Venta Estupenda

OSAKA BAZAR

446-454 Dasmariñas 503-505 Rizal Ave.
332-346 Echague 1003-5 M. de Santos
P. O. Box 881
MANILA

M.E.C.D. 2016

Por el FOMENTO de la Industria y Comercio FILIPINOS

Murphy veta el proyecto sobre el cemento velando por el dinero del pueblo

El bill sobre las ventas a plazos y el de la jornada de ocho horas han sido finalmente aprobados

El bill sobre las ventas a plazos y el bill sobre la jornada de 8 horas, dos de las medidas más combatidas, fueron finalmente sancionados por el gobernador general Murphy el sábado por la tarde. En cambio ha vetado el bill sobre limitación azucarera y el bill sobre el cemento.

El gobernador Murphy anunció el sábado por la tarde que no obstante el veto de las franquicias de las dos empresas aéreas que existen aquí, la Philippine Air Taxi y la Iloilo-Negros Air Express, dichas compañías podrán continuar con su negocio. La desaprobación de su franquicia no paralizará su operación, según se ha dicho.

El jefe ejecutivo, antes de desaprobar estas dos franquicias, tuvo una conferencia con los directores de las empresas afectadas a los cuales aseguró su deseo de que continúe el servicio de aviación en Filipinas. Explicó también el gobernador general que antes de decidirse a vetar el proyecto sobre franquicia, recibió una opinión del departamento de justicia en la cual se aseguraba que las empresas de aviación en Filipinas podrán seguir operando aun después de desaprobada la franquicia, mediante el certificado de conveniencia pública expedido por la comisión de servicios públicos.

El gobernador Murphy había terminado de actuar sobre todos los bills a excepción de uno, a las cinco de la tarde del sábado. El único bill que pendía de actuación por él era el bill del Senado No. 318 que contiene una disposición para hacer más efectivo el control del gobierno sobre la venta de valores especulativos, que fué vetado por el gobernador a las siete de la noche.

Razonando su veto sobre el cemento, el gobernador Murphy dijo en su carta al speaker de la Cámara:

"Señor:

Tengo el honor de notificarle que he desaprobado hoy el bill de la Cámara No. 3592 entitulado:

"Ley que deroga el único entendiéndose en el artículo 3 de la ley No. 3248, entitulada 'ley que apropia fondos para obras públicas".

El entendiéndose referido especifica que en todos los trabajos de construcción llevados a cabo por todos los ramos del gobierno, se usará el cemento manufacturado por la Compañía de Cemento del gobierno.

Es altamente deseable que las industrias privadas sean estimuladas en todo lo posible. Se cree también que las compañías de la propiedad del gobierno serían estimuladas a mayor eficiencia por medio de una competencia abierta con las industrias privadas y el capital privado. En el caso particular presente, sin embargo, tenemos una situación algo peculiar. El Gobierno Insular ha invertido una cantidad muy grande de dinero en la Cebu Portland Cement Company que adueña completamente. Es nuestro deber como fideicomisarios preservar esta grande inversión del dinero del pueblo y oponernos a cualquiera tentativa de menoscabarlo o a cualquiera acción que lo ponga en peligro.

Esta compañía ha estado percibiendo una ganancia mediana que, tan pronto como los asuntos de la Compañía de Fomento Nacional estén en órden, en lo que respecta a su capitalización se revertirá al gobierno insular. Naturalmente, cuando los dividendos de la Cebu Portland Cement Company se reviertan al gobierno insuar se acreditarán indudablemente a los fondos generales, que otra vez podrían ser utilizados en la distribución de la ayuda insular de diferentes clases a municipios y provincias. De esta manera, cualquiera ganancia que se acumule por la Cebu Portland Cement Company será al menos teoricamente distribuída por todas las Islas.

Además creo que el efecto de este bill sería reducir la producción de la Cebu Portland Cement Company y forzarla a aumentar su precio y si esto se hace es lógico presumir que los precios del cemento en general subirían.

La fábrica de Cemento ha realizado un espléndido servicio a las Islas. Ha hecho disponible al público así como al gobierno un cemento a un precio razonable, utilizando al mismo tiempo trabajo y materiales domésticos y ha asegurado para el público un grado mayor de protección en forma de ahorros sustanciales del alto costo del cemento que de otro modo hubiera prevalecido. Las condiciones económicas han disminuído la producción de la planta del gobierno, y creo que cualquiera acción que tienda a reducir más dicha producción no sería aconsejable en las actuales circunstancias y tampoco redundaría en beneficio ya del gobierno o ya del público en general".

En su veto al bill limitando la producción del azúcar en Filipinas, el gobernador general dice en parte que con pesar veta el bill porque esperaba firmar una ley de limitación de azúcar más efectiva que no la encuentra en el bill No. 374 del Senado. Dice que la finanza del país demanda no solo la limitación sino la reducción de la producción azucarera pero el bill no disminuye y lo que se pretende limitar queda anulado por las disposiciones siguientes: (a) Cada plantador puede ser licenciado a su producción máxima anual de las cosechas de 1931-32, 1932-33 o 1933-34. (b) Cualquiera provincia que tenga una o más centrales cuya producción no llega veinte mil toneladas métricas podrían expansionarse hasta llegar a tal límite.

"La primera de estas dos disposiciones", declara el gobernador general, "prácticamente garantiza para 1934-35 una cosecha mayor que la más grande producida antes de ahora. La segunda disposición afecta a siete provincias y concede 90,000 toneladas adicionales por sobre la fijada en la primera disposición. Es un asunto grave presentar a los intereses azucareros del mundo un bill marcado 'limitación' que por medios tortuosos dispone un aumento sustancial. No se desean meros nombres y frases y gestos; solo aceptable una acción definitiva sana.

"Los elementos de tiempo del bill están tan apretados y de hecho tan "minimizados" que hay necesidad de un telescopio para verlos que hacen difícil sino imposible la determinación equitativa de las asignaciones de unidades y su cumplimiento. Los plantadores elegirán su mejor producción de las tres zafras anuales: 1931-32, 1932-33 y 1933-34. Pero la proposición será puesta en vigor en las zafras de 1933-34 y 1934-35. De este modo, surge la situación imposible de que el volumen admisible de la cosecha de 1933-34 ha de ser limitado por anticipado sobre la base de su propio volumen en la recolecta. Verdad es que existe una disposición de que la limitación de 1933-34 para cada plantador será determinada por anticipado por los cálculos que se harán por el secretario de agricultura y comercio sujetos a revisión cuando sean disponibles los datos sobre cosecha, corrigiéndose los errores en las licencias que cubren la cosecha de 1934-35. Así mismo, la cosecha de 1934-35 será sembrada, en algunas unidades antes de que se levante la cosecha de 1933-34 y en la mayor parte de las unidades antes de que pueda efectuarse la revisión. Con pesar me veo obligado a la conclusión de que los términos del bill hace casi humanamente imposible su justo cumplimiento.

"No puedo endosar las disposiciones del artículo 4 de la ley que trata de revisar los contratos existentes entre las centrales y plantadores no para fines de limitación sino para fines de aumentar la participación de los plantadores en los contratos que fueron celebrados voluntariamente y de buena fe por ambas partes. No es de ningún modo evidente que la revisión de estos contratos contribuirá a la limitación y su inclusión en el bill es extraño al asunto y en contravención del principio bien establecido de inviolabilidad de los contratos legítimos. Existe una fuerte opinión de que puede hacerse una limitación adecuada sin perturbar por ese motivo la distribución de la cosecha entre las centrales y plantadores. Aún suponiendo que existiera una necesidad imperativa para la revisión de los contratos, con todo se me hace cuesta arriba comprender por qué el número de años en que ha estado funcionando una central ha de ser el factor principal en determinar la revisión."

DIVIDENDOS DE NAVIDAD DARAN DOS COMPAÑIAS

La Benguet Consolidated y la Balatoc repartiran P4,000,000

El mayor dividendo que cualquier otra compañía minera haya repartido jamas a sus accionistas en Filipinas, se distribuira el 20 de este mes, dias antes de la pascua, por la Benguet Consolidated Mining Co., y la Balatoc Mining Co. ambas repartiran P4,000,000; la Benguet Consolidated, P2,000,000 de dividendos de las acciones de P1.00 y la Balatoc Mining otro suma igual.

Este dividendo corresponde al ultimo trimestre del año actual y es de trascendental importancia puesto que el dinero sera puesto en circulación en el mercado local, en esta temporada de pascuas, ayudando asi al comercio del pais.

Las dos mismas casas mineras invirtieron el año pasado la suma de P13,000,000 en mejoras y otros gastos a favor del comercio y de la industria del pais. Durante el año tambien ambas compañias pagaron un dividendo de P8,200,000, segun anunció ayer el ex juez John W. Haussermann, presidente y gerente general de la Benguet Consolidated y de la Balatoc.

La venta de una gran porción de la producción del oro este año a precios acotados en el mercado mundial y el aumento de la producción de las dos minas, reforzaron mas la situación financiera de las dos compañias.

Excluyendo los meses de noviembre y diciembre, el gasto total de la Balatoc durante el año de 1933, asciende a P6,023,378.90, mientras que el de la Benguet Consolidated ascendio a P7,153,461.53, excluyendo tambien los meses de noviembre y diciembre.

Durante el año de 1933, tanto la Benguet Consolidated como la Balatoc, aumentaron la capacidad de producción de oro mediante la instalación de modernas maquinarias. La primera tiene capacidad actualmente de producir 600 toneladas al dia, y la ultima, 900.

El juez Haussermann dijo que ambas compañias tienen aun mejor perspectivas para el año proximo de 1934. Se espera que aumente mas la producción para ese periodo. Recalco la importancia de ambas empresas para el comercio del pais, pues han puesto en circulación P13,000,000 aproximadamente.

Otra complicación más a la situación del azucar

(De la "Associated Press").

Washington, diciembre 9.—Se ha añadido una nueva fase a la ya complicada situación del azúcar, cuando el Departamento de Comercio hizo público el informe de Paul Reveley, vice-cónsul en Leipzig. Reveley dice que la producción azucarera de Alemania para el año que viene indicará un aumento considerable sobre la producción actual.

Los informes de 209 fábricas alemanas que se dedican a la fabricación del azúcar de remolacha, indican que la producción de la temporada próxima alcanzará un total de 1,303,000 toneladas métricas de azúcar mascabado, en comparación con la producción de 1,088,000 del año en curso.

Se ha indicado que 7,878,000 toneladas de remolacha se fabricarían en comparación con 6,769,000 este año. Este es un aumento que excede del 16 por ciento.

Es preciso que la Liga por la aceptación sea un partido, urge

El Sr. Miguel R. Cornejo, uno de los candidatos a Gobernador Provincial de Rizal en las elecciones proximas, comentando la opinion del Senador Osmeña de que no conviene organizar antes de 1934 un nuevo partido politico en lugar de la Liga por la Aceptacion de la Ley Hare-Hawes-Cutting, dice lo siguiente:

"Es verdad que, de acuerdo con la Ley Electoral, solo los partidos politicos cuyos candidatos hayan obtenido una mayoria de votos en las elecciones pasadas son los que tienen derecho a ser representados por sus respectivos inspectores en los precintos electorales, y por consiguiente un nuevo partido, tal como se propone, no tendra derecho a ser representado en dichos precintos por cualquier miembro del mismo; pero, lo cierto es que con la creacion de una nueva mayoria en la Legislatura compuesta de legisladores nacionalistas y democratas la nueva minoria, tambien compuesta de nacionalistas y democratas, no será permitida a tener sus respectivos inspectores en esos precintos, a excepcion de muy raros casos.

"Ya que hay un gran entusiasmo de parte de los "Pros" en derrumbar a los que estan en el poder con el proposito de aceptar la Ley Hare-Hawes-Cutting que nos concede la Independencia despues de un corto periodo de tiempo determinado, o sea despues de diez años del Gobierno de la Mancomunidad (Commonwealth), es preciso que la Liga por la Aceptacion de dicha Ley se convierta en un partido politico para que los "Pros" adquieran el derecho concedido por la Ley Electoral en las elecciones generales de 1937. En otras palabras, los "Pros" deben desde ahora organizarse debidamente como un partido politico para que este adquiera una personalidad juridica en las elecciones que han de celebrarse despues de 1934.

"Los 'Pros' tienen que renunciar esta vez a su derecho de tener inspectores en los precintos electorales, pero el Pueblo Elector Soberano sabrá apreciar mejor la causa por la cual los candidatos 'pros' se han decidido a lanzar sus candidaturas en estas elecciones contra los llamados 'asesinos' de la Libertad e Independencia de nuestra querida patria".

El Sr. Cornejo termina su statement con la proposicion de que la Liga por la Aceptacion de la Ley Hare-Hawes-Cutting adopte en su Convencion Nacional que tendra lugar en el Manila Grand Opera House el 17 del actual una resolucion pidiendo al Presidente y al Congreso de los Estados Unidos de America el aplazamiento o sea una prorroga de seis meses siquiera para que la citada ley se someta al electorado con un 'issue' en las elecciones generales de 1934. De este modo la mencionada ley se puede resuscitar y prolongar su vida hasta el 17 de julio proximo. Esta idea no podra afectar de cualquiera manera los trabajos de la Mision Quezoniana en los Estados Unidos, segun el Sr. Cornejo.

Y si los "Pros" deciden formar un nuevo partido politico, el Sr. Cornejo sugiere que el sistema fascista con ciertas modificaciones, sea adoptado en Filipinas.

CONTROL OFICIAL DE LAS MINAS URGE ARAMBULO

Sugestiones hechas en un discurso pronunciado recientemente

El progreso de Filipinas mediante la explotación de sus minas de oro, platino, cromio, carbón, hierro y otros metales empleando científicos y químicos filipinos, el control del gobierno de éstas minas y el trabajo de miles de obreros, fué predicho por el Sr. Primo Arambulo, dueño y gerente general de la Botica Insular, en su discurso pronunciado por radio el día 7 de diciembre último en relación con la celebración de la semana farmacéutica.

Si el gobierno explota estas minas, dice el Sr. Arambulo, el beneficio será del pueblo filipino que reducirá al grado mínimo los impuestos y hará nuevas mejoras para el engrandecimiento y desarrollo de las industrias del país

A continuación va el discurso íntegro del Sr. Arambulo:

"Deseo hablaros de un asunto importante, de un asunto muy interesante que os llenará de inmensa alegría vuestro corazón; quiero hablaros de mi visión del futuro de Filipinas.

"En los países más avanzados del mundo, la Farmacia y la Química han jugado un papel muy importante y decisivo en su desarrollo material, porque su estudio y radio de acción abarcan el mismo mundo donde vivimos.

"Deseo presentaros a Filipinas como el País más hermoso e ideal del mundo, único en el Globo que la Divina Providencia ha colmado a manos llenas de preciosísimos bienes guardados en sus inmensos mares, en sus campos, en sus ríos y en sus montes, contando entre estos las perlas, el oro, el platino, el plomo, el mercurio, el cromio, el carbón y demás metales preciosos cuya explotación está reservada a la Farmacia y Química.

"Deseo trasportaros con la imaginación de aquí a los cien años futuros: "Vemos a un pueblo grande y próspero de cuarenta millones de habitantes, tomando parte activa en el desarrollo del progreso de la humanidad y en concierto de las demás Naciones: Filipinas. Para ese tiempo el Gobierno de Filipinas contará con inmensos recursos naturales controlados y explotados por el mismo Gobierno donde ganan mensualmente millones de pesos. Las Naciones hermanas, especialmente las vecinas compran del Gobierno Filipino oro, platino, cromio, carbón, etc. y del producto de la venta mandamos edificar nuestras mejoras permanentes, construyendo barcos mercantes para llevar nuestras mercancías en el confín del mundo De este modo, nuestra Nación no solamente ha reservado nuestros inmensos recursos naturales para nuestra posteridad, sino que ha conseguido formar al propio tiempo un Gobierno próspero, fuerte y estable.

"Ahora volvamos a la realidad: hablemos de las inmensas riquezas guardadas en nuestro suelo y que ahora se explotan por Corporaciones y capital extraños. Creo que el Gobierno debe de interesarse por su adquisición y explotación para salvaguardia de nuestra posteridad. Es sumamente necesario que el Gobierno controle estas inmensas riquezas, especialmente el oro, el cromio y el hierro para que el mismo tenga seguridad en su explotación y uso y reciba el mayor beneficio posible.

"Tratándose por ejemplo de la explotación del oro, el Gobierno que cuenta con personal competente para precisar los sitios donde existe en cantidad abundante el precioso metal, puede explotarlo con más ventaja y seguridad que los demás.

"Si en una explotación de una mina determinada el Gobierno puede beneficiar cuarenta o cincuenta millones de pesos al año por la venta al exterior de los metales recogidos, es una fuente de ingreso muy grande que no solamente minimizará la carga de los pobres contribuyentes, sino que, es un capital activo que propulsará otras mejoras necesarias para el engrandecimiento de nuestra Nación.

"Este paso, beneficiará además a millares de obreros sin trabajo y a la familia de estos, porque, con la explotación por el Gobierno de estas minas, habrá en cada hogar abundancia y felicidad".

Un obrero se cae desde la boveda de una casa, a la calle

Cayendose desde la boveda de la casa del Sr. Felix Padilla, en la calle Rodriguez Arias No. 176 donde estaba trabajando en la reparacion de dicha casa, Anastasio Gutierrez, de 25 años de edad, residente en la calle M. Natividad, Sta. Cruz se halla grave en el Hospital General probablemente con concusion cerebral.

La caida, segun resulta de las investigaciones de la policia, se debió al descuido del mismo obrero que dio un resbalon cayendose al suelo.

Este accidente se registró a las ocho de la mañana del sabado.

Virus contra una peste de las aves fabricada por un doctor Filipino

Exito del Dr. Teodulo Topacio considerado de gran importancia en la cría de aves de corral

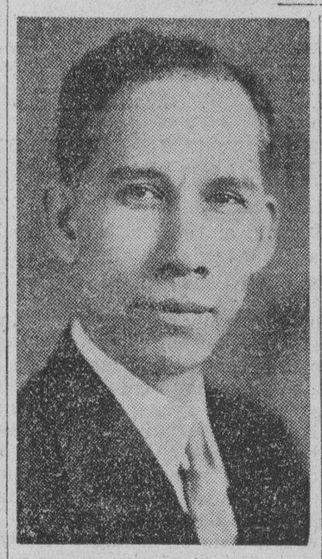

Dr. TEODULO TOPACIO

Otro triunfo de un filipino en las ciencias acaba de registrarse con el éxito obtenido por el Dr. Teódulo Topacio, jefe de la división de investigaciones veterinarias de la oficina de Zootecnia, en fabricar virus de la "avian pest" una mortal enfermedad de aves de corral, después de tres años de experimentos.

Este éxito del Dr. Topacio es de gran importancia para el desarrollo de la industria de la cría de aves que ahora está todavía en sus comienzos.

En los experimentos hechos se ha visto que las aves vacunadas con este virus cultivado se hacen inmunes a la "avian pest".

Según el Dr. Victor Buencamino director de la oficina de Zootecnia esta enfermedad es de las más fatales, pues en pocos días puede diezmar grandes bandadas de aves en cualquiera granja. Se dice que si muchos se muestran vacilantes a dedicarse de lleno a la industria de la cría de aves de corral, ello se debe al temor a la invasión de esta enfermedad en cualquier corral.

Las TABLETAS PEPTAKAL (METRO) preparadas de acuerdo con la formula del DR. A. LIBORO

Para los dolores del estomago, como: VENTOCIDAD CAUSADA POR LAS GASES EN EL ESTOMAGO—ACIDEZ DEL ESTOMAGO—INDIGESTION—EXCESO DE ACIDO EN EL ESTOMAGO, ETC.
Manera de tomarlas:—2 Tabletas antes o despues de las comidas, 3 veces al dia.
Se vende por todas las importantes Boticas, en botellas conteniendo 50 tabletas.
Se envia por C. O. D., libre franqueo, P1.70 cada botella.
THE METRO DRUG CORP.
Manufacturing Chemists
1121-23 Ave. Rizal. Manila P. O. Box 2970

CAMAS QUIROGA
LAS QUE NUNCA SE MUEVEN PORQUE SON FUNDIDAS
EVITE EL ENGAÑO DE LOS IMITADORES

EXIJA SIEMPRE LA MARCA QUIROGA FUNDIDA

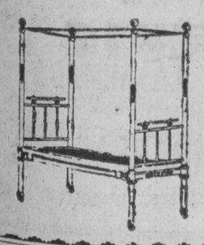

LAS CAMAS QUIROGA
NO TIENEN TORNILLOS
NO TIENEN ENGANCHES
NO SE MUEVEN NUNCA
SON GARANTIZADAS
Oficinas y Fabrica: 220 Tandang Manila

9 Por Ciento
DE DIVIDENDO ANUAL sobre Acciones Liberadas de P200,00 cada una. PAGADERAS AL CONTADO al tiempo de suscribirlas.
Nuestros Prospectos contienen detalles sobre esto, asi como sobre DEPOSITOS y PRESTAMOS: pídanos una copia
"LA SALVACION"
Sociedad Mutua de Construcción y Préstamos
21-23 Plaza Santa Cruz—Manila—Teléfono 2-11-17
Hacemos PRESTAMOS sobre bienes raices que producen renta
Haga Vd. inversiones seguras para su futuro y el de sus hijos.
Adquiera Vd. el hábito del AHORRO que es la base de todas las fortunas.
Recibira Vd. P2,000.00 por P10.00 mensuales depositados durante 120 meses
PANFILO LACONICO Presidente y Gerente
LEONCIO B. MONZON Secretario-Tesorero

TIK-MIN Santos Ocampo
Poderoso coadyuvante en el régimen alimenticio de los INFANTES durante el periodo de su crecimiento.
Presta al Organismo mayor resistencia contra las enfermedades.

Elemento muy valioso en la educacion fisica de los NIÑOS de escuela durante el periodo de su formacion.
Robustéz, Energía y Vitalidad durante la Juventud y Edad Madura
Laboratorio Santos Ocampo Universal Drug Store

UN REGALO IDEAL DE DESPEDIDA

HAGALO CON EL.
TRU-ORANGE SQUEEZE
con VITAMINA "C"
BUENO PARA LOS NIÑOS
BUENO PARA VD.
ISUAN
P3.00. Se le reembolsaran 72¢ por botellas devueltas
Tels. 5-73-06 5-65-62 ISUAN, INC. P. O. Box 1587 Manila

LA URBANA
(Sociedad Mutua de Construcción y Préstamos)
PATERNO BUILDING
Sta. Cruz Bridge & Helios
P. O. Box 138 MANILA Teléfono 2-18-55
EMITIMOS
acciones reintegrables con tres meses de aviso, al tipo fijo de
6% de interes anual
pagadero mensualmente en su proporción
PRESTAMOS HIPOTECARIOS
en plazos y condiciones los más favorables
Pídanse Detalles y Prospectos
ENRIQUE CARRION. Presidente
E. VAZQUEZ-PRADA. Gerente

Sus Ahorros

En Los Bancos---
MUCHOS dueños de automóviles y camiones consiguen aumentar SUS AHORROS EN LOS BANCOS por la ECONOMIA que supone el uso del hoy día, (y por todos los ámbitos de Filipinas), muy comentado
GASANOL XXX
SUS AHORROS EN LOS BANCOS aumentaran también mes trás mes,—además de que ayudará Vd. a fomentar las industrias del país—, si INSISTE en usar GASANOL XXX, un producto NETAMENTE FILIPINO, fabricado por
LA TONDEÑA, Inc.
Palanca Building, Barraca, esquina Urbiztondo.

Para Su Papa—

O PARA SU HERMANO U OTRO PARIENTE—del sexo fuerte
—NO HAY MEJOR—
REGALO
COMO UNOS PUROS QUE SIGNIFIQUEN DISTINCION Y BUEN GUSTO; QUE PROVOQUEN LA FRASE "Sabe Fumar" DE CUANTOS LE VEAN... COMO LOS CIGARROS DE LA FAMOSA MARCA

"EL AGUILA"
Productos del País
Teléfono 5-65-04
Fábrica de Tabacos y Cigarrillos. Plaza de Dilao, Paco, Manila.

Sres. Comerciantes Detallistas!

TENEMOS el gusto de participar que hemos recibido un inmenso surtido de las BOMBILLAS MULTICOLORAS PARA PASCUAS representando personas, animales, juguetes, etc. que acrecientan el arte decorativo y la atraccion de las casas, JUEGOS DE 16 LUCES con 2 bombilas de reserva desde P1.50 cada uno solamente. BUENOS DESCUENTOS AL POR MAYOR.
MANILA SUPPLY CO.
Agentes Exclusivos en Filipinas
2054—2056 Ave. Rizal esq. Tayabas Teléfonos 2-21-74 y 2-78-84.
SUCURSAL: Calle Azcarraga No. 606. Tel. 4-74-04

LOCION
B—A—E—N—O
ARAMBULO
Fortifica y restaura el cabello, quita las caspas, evita la caida del cabello y la calvicie.
MANERA DE USAR—Vease el prospecto.
SE SUPLICA A LOS MEDICOS PRESCRIBAN LOS ESPECIFICOS ARAMBULO.
BOTICA INSULAR
No. 1 Quesada—Box 976—Tel. 4-82-06 ....
MANILA, I. F.
PRODUCTO FILIPINO.

F.C.D. 2016

LA VANGUARDIA

DIARIO FILIPINO INDEPENDIENTE

Consagrado a la defensa de los derechos e intereses del pueblo filipino

EDITADO POR LA "TVT PUBLISHING CORPORATION"

Directores Asociados

PEDRO AUNARIO (Editoriales) — FRANCISCO RODRIGUEZ (Informaciones)

MIEMBRO DE LA ASSOCIATED PRESS

La "Associated Press," es la unica autorizada a reproducir despachos periodisticos acreditados o no a ella y publicados en este periodico. Tiene el mismo derecho sobre las noticias locales que aparecen en este periodico. Los derechos de reproduccion de despachos especiales tambien quedan reservados.

OFICINAS: Edificio TVT Calle Florentino Torres, Santa Cruz, Manila. Apartado de Correos No. 775. Telefono 2-11-34 con comunicacion con todos los departamentos. Oficina en Nueva York 33 West 42nd Street, Tel. Pennsylvania 6-14-85.

(Registrado en la Oficina de Correos en Manila como correspondencia de segunda clase el 19 de Febrero de 1910)

PRECIOS DE SUSCRIPCION:

En Manila—al mes	P 1.50
En Provincias:	
Al mes	1.50
Trimestre	4.50
Semestre	8.00
Un año	15.00
Sabatino—al año	5.00

(Pago Estrictamente por Adelantado)

CLARO Y SIN MIXTIFICACIONES

EL gobernador general Murphy, al vetar el bill sobre limitación del azúcar, ha demostrado un alto tesón moral, que muy pocos hombres que no sean de su temple, serían capaces de demostrar.

Con un lenguaje que admira por su franqueza, Mr. Murphy dice sencillamente, que, "siente tener que poner su veto sobre dicho bill, porque esperaba firmar una medida de limitación efectiva, que no se ve por ningún lado".

Y a renglon seguido, con una energía de carácter que admira, dice. "Es una cosa seria presentar a los intereses azucareros del mundo un bill marcado con la etiqueta de "limitación", que por medios tortuosos provee un aumento sustancial. Meros nombres y frases y gestos no hacen falta; solamente una acción sana definida es aceptable".

Mr. Murphy pone con eso el dedo en la llaga. Necesitamos a todo trance demostrar a Estados Unidos sobre todo, y al mundo en general, que la limitación que nos proponemos llevar a cabo sobre el azúcar no contiene ningún elemento de engaño.

¿Qué derecho tenemos de señalar con el dedo como egoistas, a los que se oponen a la competencia que nuestro azúcar ofrece en el mercado libre americano, al de remolacha y al cubano, producidos por capitales americanos, si aquí, realmente, nuestra intención, no es limitar, sino aumentar más la producción disimuladamente?

Ninguno, absolutamente ninguno. Con tales procedimientos, lo que demostramos es que el egoismo está en nosotros, y no en los otros que estan en muy mal estado. Tenemos que jugar con las cartas abiertas, y dejar a un lado las segundas intenciones disfrazadas y ocultas.

En este respecto, tenemos que reconocer también que el senador Claro M. Recto, al aplaudir públicamente la conducta del gobernador general Murphy en este caso, y en otras leyes vetadas por el mismo por motivos de bien público, revela una actitud gallarda, como "floor" lider interino de la mayoría en el Senado, muy digna de todo encomio.

GANA EL PUEBLO

VETADO por el gobernador general el bill que autoriza el uso del cemento privado en las obras públicas del gobierno, ya nada casi tenemos que decir. Para nosotros la cuestión está terminada. Con el veto, el gran capital invertido por Juan de la Cruz en la fábrica de cemento, queda protegido eficazmente.

Simplemente, el caso era este: El bien público—el pueblo—vs. el monopolio privado. Y el bien público—el pueblo—triunfo en toda la línea con esta sentencia del veto.

"Es nuestro deber como fideicomisarios, preservar la gran inversión del dinero del pueblo, y oponer a cualquier intento que lo menoscabe, o a cualquiera acción que lo ponga en peligro".

El gobernador general coincide con nuestros puntos de vista, que son los del honrado sentido común, a saber: que las utilidades del "Cebu Portland Cement Company", cuando se reviertan al gobierno insular, formarán parte de los fondos generales, que podrán ser utilizados de nuevo en la distribución para la ayuda insular a los municipios y a las provincias.

Que el cemento Apo nunca ha sido un impedimento para la iniciativa privada, lo demuestra el hecho de que su establecimiento no ha obstaculizado el nacimiento de otra fábrica de cemento particular, ni ha intentado ningún monopolio en el mercado.

Es la fábrica particular, nacida después, quien, envidiosa de la fábrica del Estado, quiere arruinar el negocio del pueblo, y ejercer la tiranía del monopolio de los intereses especiales.

DIGNIFICADO

Largas mesas en habitaciones frescas y cómodas que le presentan maravillosos juguetes para una divertida selección.

Despachadores atentos, regalos preciosos y brillantes para cada persona que tenga en su lista; precios bajos y lógicos que año tras año crean una buena voluntad entre parroquianos satisfechos.

Las compras de Pascuas constituyen un placer—si las hace en nuestro *dignificado* almacén.

Segundo Piso

PHILIPPINE EDUCATION Co., Inc.

"TODO *lo que necesite para Pascua*"

GUEVARA DICE QUE COOPERARA CON QUEZON

"La ley HHC esta muerta y creo mi deber colaborar", declara

(De la "Associated Press")

Washington, diciembre 9.—Apoyado ahora por el comisionado residente Pedro Guevara, el presidente del senado, Manuel Quezon, espera conferenciar en toda esta semana con el presidente Roosevelt sobre las perspectivas de enmiendas a la ley Hare-Hawes-Cutting o una ley de independencia filipina enteramente nueva.

Quezon, que fue a Nueva York aprovechando el fin de semana, espera volver el martes y el secretario de Guevarra, Dern, ha prometido concertar una conferencia en la Casa Blanca inmediatamente despues.

Washington, diciembre 9.—Pedro Guevara, antiguo Comisionado Residente de Filipinas, en Washington, ha adoptado la actitud de colaborar con el presidente del senado, Manuel Quezon, este dia.

Guevara ha anunciado su intencion y 'deber patriotico' de cooperar con Quezon y demas miembros de su mision legislativa.

"Mi actitud en favor de la ley Hawes-Cutting es bien conocida", declaro Guevara. "La ley, sin embargo, esta muerta, y creo deber mio patriotico cooperar con la mision encabezada por el presidente del senado Quezon, para obtener una legislacion que mejore la ley Hawes-Cutting, o que cumpla mejor los deseos y aspiraciones del pueblo filipino".

La actitud anunciada por el Comisionado Guevara ha dado lugar a algunas conjeturas en Manila, en vista del hecho de que Guevara no ha vuelto a Filipinas con su colega Camilo Osias, para hacer campaña en favor de la ley Hawes. Hizo un viaje a Europa debido al mal estado de su salud durante parte del tiempo en que estuvo en su apogeo la controversia en Manila, y su nombre no figuro en ninguna de las fases virulentas que caracterizaron los debates filipinos.

Su actitud de cooperacion con Quezon se halla en marcado contraste con la de Osias de quien se dice en Manila que ha anunciado, poco antes de partir de vuelta a los Estados Unidos, que su posicion era, en un sentido, de factor en la actual disputa, que el 'vigilaria cuidadosamente las actividades de Quezon' y que volveria despues a Filipinas para levantar bandera en contra suya.

En las sesiones de la Legislatura Filipinas clausuradas recientemente, la camara baja aprobo una resolucion retirando su confianza en Osias, pero la medida no fue aprobada en el Senado por falta de tiempo.

Una mayoria de la camara alta, sin embargo, estaba en favor de la resolucion, segun informes.

Quezon salio de Washington ayer tarde para pasar el fin de semana en Nueva York, diciendo que su viaje estaba relacionado con sus asuntos personales. Piensa volver a la capital el martes. Inmediatamente despues de su vuelta, espera concertar, por conducto del secretario de guerra, una conferencia personal con el presidente Roosevelt. Esto se traslucio ayer despues que el lider filipino y la delegacion de independencia hicieron una visita de cortesia al secretario Dern.

Varios presos tratan de amotinarse futilmente

(De la "Associated Press")

Argel, diciembre 7.—Varios convictos a bordo del vapor francés Le Martiniere que se está dirigiendo a la penitenciaría de la Isla del Diablo en el Caribe trataron de amotinarse, según se ha anunciado aquí este día.

Sin embargo, los guardias desmintieron las noticias de que 40 presidiarios fueron muertos en un alzamiento general que fué sofocado usándose corriente viva.

El barco vino de St. Martin, Francia, para recoger otro contingente de presidiarios. Salió el primero de diciembre con 280 convictos, siendo este su segundo viaje con desterrados en el período de dos meses, y aquí había otros 400 que iban a ser llevados a bordo. El 29 de septiembre último el Le Martiniere recogió 673 más para el mismo destino.

Entre los convictos sacados del Africa y del Oriente hay hindus, árabes y chinos.

Estudiante arrestado por alegado hurto de P80 de un compañero

Ceferino Kalimbas, estudiante de leyes de la Universidad de Filipinas, fue arrestado el sabado por la policia secreta por supuesto hurto de P80.000 de su compañero de cuarto en el Bachelor's Hall de la calle Florida.

El dinero pertenecia a Miguel Tanjangco, condiscipulo de Kalimbas.

V. R. de Ocampo

MEDICO-CIRUJANO

Enfermedades del Estomago e Intestinos. Regimenes Alimenticios. Cura Sin operacion de las "Almorranas."

925 Avenida Rizal Tel. 2-31-95 — Res. 1047 Ariegui Tel. 2-41-84

Dr. Jose A. Enriquez

Ex-cirujano Residente Hospital General Graduado en America.

Enfermedades del Estomago, Vias Urinarias y Matriz. CARBUNCO, ALMORRANAS Y TONSIL. CURACION SIN OPERACION

444 Ave. Rizal—Tel. 2-35-68
9:00 a 11:00—4:30 a 5:30 diario.
Tel. Res. 6-84-75

Ocampo presidira la Semana de Farmacia de 1934

DELFIN SANTOS OCAMPO

El Sr. Delfin Santos Ocampo, es el nuevo Presidente del Comite Ejecutivo Nacional de Farmacia de 1934, segun se anuncio el sabado por la noche, en la recepcion de clausura de la semana farmaceutica de este año, en los salones de La Palma de Mallorca.

La recepcion seguida de baile, fue intercalado con varios numeros musicales y de comparsas, participando las alumnas de los colegios de farmacia del Centro Escolar de Señoritas y de la Philippine Women's University.

La linea de recepcion estaba compuesta por los siguientes: Dr. Jose E Jimenez, Primo Arambulo, Dra. Josefina Ramos, Srta. Amparo San Agustin, G. Quibilan, Srta. Castañeda, Srta. Amparo Bayan y Apolonio Chavez.

En el acto que comenzo a las ocho de la noche, no solamente concurrieron conocidos farmaceuticos de la ciudad, sino tambien de provincias.

Que la profesion farmaceutica, con sus energias ilimitadas y variadas actividades, apoyadas por la quimica, sera siempre productivo, util y humanitario para la sociedad ya sea en tiempos de paz como de guerra, fue una de las partes principales del discurso pronunciado por la radio KZRM por el nuevo presidente ejecutivo de la semana farmaceutica de 1934, Sr. Delfin Santos Ocampo, el miercoles pasado, en relacion con la celebracion de la semana farmaceutica de este año.

El Sr. Santos Ocampo hablo tambien de los adelantos actuales de la profesion farmaceutica, el cual no se debe colocar ninguna traba a fin de que continue desarrollandose a beneficio del pais.

El discurso integro del Sr. Santos Ocampo, se publicara mañana en este periodico.

Un perdidoso en el juego paga con un reto al ganador

(Servicio Telegrafico, Exclusivo a La Vanguardia

Cebu, diciembre 9.—Paulino Caronay, de 36 años y Marcos Amor, de 52, ambos carpinteros se declararon culpables de homicidio ante el juez Pablo, del Juzgado de Primera Instancia, por haber dado muerte a Macario Anoba, de 41, viudo, en el barrio de Atabay, del pueblo de Alcoy, de esta provincia en la noche del 26 de noviembre.

Segun la querella, en la noche de dicho dia, a las ocho, la victima estuvo jugando con los acusados el juego llamado "alcober" dentro de la gallera en presencia de mucha gente. Al terminar el juego, Paulino habia ganado 28 centimos contra la victima, pero esta se alejo sin lugar sin pagar al ganador. Antes al contrario, le reto a una pelea. Cuando los homicidas salieron de su encuentro, provocando la discordia. Macario salio a una herida de gravedad inflingida en el hombro izquierdo, de tres puñados de profundidad.

El edificio de Home Economics del pueblo de Consolacion fue escena de un robo anoche, desapareciendo dos mil pesos. Los ladrones no han sido habidos hasta ahora. La policia investiga.

Lea
LOS ANUNCIOS CLASIFICADOS

GRAN VERBENA BENEFICA

a favor del

HOSPITAL ESPAÑOL DE SANTIAGO

15, 16, 17 y 18 de Diciembre

Avenida Taft, Manila

Disfrute de Cuatro Días y Noches de Gloriosa Celebración!

MUSICA
BAILES
DIVERSIONES
●
ATRACCIONES
ESPECIALES
EN EL
AUDITORIUM
TODAS LAS NOCHES

Vista general de la maravillosa Ciudad y el soberbio Auditorium de la gran Verbena, tal como los concibió y plasmó el genio de su artista constructor, Sr. Enrique Ruiz.

ATRACCIONES
EXHIBICIONES
ENTRETENI-
MIENTOS
●
VALIOSOS
REGALOS
EN MUCHOS
PUESTOS

DICIEMBRE 15 VIERNES

En el Auditorium
(NOCHE DE LAS FLORES)
A las 9 p. m.

GRAN CONGRESO DE LAS FLORES

seguido por las
CEREMONIAS DE LA CORONACION

BAILE DE LA CORONACION

Preciosos números de intermedio entre bailes, ejecutados por encantadores grupos de hermosas señoritas de nuestra sociedad cosmopolita, bajo la dirección del Sr. Terry Terhurne.

Dos Orquestas: Constabularia e Ilaya.

ENTRADA: P3.00 Caballero y dos Señoras. P1.00 por cada señora adicional.

DICIEMBRE 16 SABADO

En el Auditorium
(NOCHE ESCOLAR)
A las 9 p. m.

GRAN CONCURSO DE JOTAS

(Premios en Metálico)

BAILE ESCOLAR

Hermosos números de intermedio entre bailes, ejecutados por grupos de bonitas señoritas de la crema social, bajo la dirección del Sr. Joaquín Pardo de Tavera.

Dos Orquestas: Constabularia e Ilaya.

ENTRADA: P2.50 Caballero y dos señoras. P1.00 por cada señora adicional.

DICIEMBRE 17 DOMINGO

En el Auditorium
(NOCHE DE LAS SUERTES)
A las 4 p. m.

BAILE INFANTIL Y TE DANZANT

en relación con el
CONCURSO DE LAS MODAS

ENTRADA: P1.00 Persona mayor y dos niños. P0.25 por cada niño adicional.

A las 9 p. m.

BAILE DE SUERTES

("SPOT DANCE")

30—Valiosos Premios para las Parejas Afortunadas—30

Preciosos números de intermedio entre bailes, ejecutados por encantadores grupos de hermosas señoritas de nuestra sociedad cosmopolita, bajo la dirección del Sr. Terry Terhurne.

Dos Orquestas: Constabularia e Ilaya.

ENTRADA: P2.50 Caballero y dos señoras. P1.00 por cada señora adicional.

DICIEMBRE 18 LUNES

En el Auditorium
(NOCHE DE COMPARSAS)
A las 9 p. m.

NOCHE DEDICADA AL EJERCITO Y LA ARMADA

GRAN BAILE DE COMPARSAS

(Premios en metálico para las mejores comparsas)

Primer Premio: P200.00—Segundo Premio: P100.00
Tercer Premio: P50.00

Dos Orquestas: Constabularia e Ilaya.

ENTRADA: P3.00 Caballero y dos señoras. P1.00 por cada señora adicional.
Para los miembros de cada comparsa: P0.50 cada uno.

El importe de la entrada el Lunes, 18 de Diciembre, será de P1.00 con opcion a participar en la distribucion de los siguientes REGALOS ESPECIALES: Una Berlina Ford V-8, un Juego de Muebles de Sala, una Refrigeradora Electrica, un juego completo de Radio, un Hermoso Reloj Electrico, un precioso juego de Porcelana, un costoso Manton de Manila y muchos otros regalos dificiles de enumerar aqui.

GANESE UNA FORTUNA POR 50 CENTAVOS!

M.E.C.D. 2016

LA VANGUARDIA

PAGINA SOCIAL

LA VANGUARDIA

De la COLONIA ESPAÑOLA

Por Gloria Romero Salas
Teléfono 5-19-07

En el "President Van Buren" y despues de un extenso recorrido por las principales ciudades de China y Japon, han regresado esta mañana los Sres. de Von Kauffmann (D. Fritz) su sobrina señorita Lulu Loring, y las señoritas Matilde Zobel y Muchi Brias, esta ultima recientemente elegida "Srta. España en Filipinas" ha sido objeto de un entusiasta recibimiento por parte de sus muchisimas amistades.

La niña Elena Garcia Bosque, hija de los Sres. de Garcia Bosque (D. Miguel) ha sido sometida a una delicada operacion de apendicitis en el Hospital San Jose.

En la Capilla del Convento de las RR. MM. Asuncionistas, profeso e hizo sus votos respectivos como religiosa de dicha congregacion la Madre Maria Blanca del Santisimo Sacramento (Blanca Perez Rubio) el viernes ultimo festividad de la Inmaculada Concepcion.

La capilla se hallaba adornada preciosamente, con multitud de lirios blancos e iluminada con profusion.

Mons. W. Finnemann, Obispo Auxiliar de la Archidiocesis de Manila, dijo la Misa, predico una sencilla platica y oficio en la ceremonia de la consagracion de la nueva religiosa.

El acto solemne e impresionante fue presenciado por la familia y muchisimas amistades que tenia en el mundo la Madre Maria Blanca ademas de toda la Comunidad, alumnas y ex-alumnas de dicho aristocratico convento.

Despues de la ceremonia un desayuno esplendido fue servido en la sala de recibo del Convento a todos los asistentes quienes pudieron estrechar la mano a la nueva esposa de Cristo y ofrecerle su felicitacion.

Sor Amanda Ibañez

La reciente fiesta de las bodas de plata de Sor Amanda Ibañez, resulto, dentro de su sencillez, muy solemne y concurrida. Oficio en la misa, que se dijo en la capilla de Victorino Mapa, Fr. Leonardo Nieto, Prior de los Padres Recoletos, mientras que de la platica se encargo el Rev. Padre Manuel del Val. Doña Aurora L. de Quezon fue la madrina de las ceremonias.

Despues de la misa se ofrecio un desayuno familiar a los parientes y amistades presentes.

Noche de las Flores será la Primera de la Verbena

¡Noche *de las flores!* Asi ha sido bautizada, con tal nombre de perfume y poesia la del 15 de Diciembre de 1933, primera de la Gran Verbena Benefica a favor del Hospital Español de Santiago. Esta sera la noche gloriosa de la coronacion, en la que a las nueve en punto, se procedera a las fastuosas y regias ceremonias de proclamar a las Srtas. España y Filipinas reinas de belleza sobre el triunfo de las musicas, bajo la lluvia de las flores, y los himnos de maravilla y gloria de los poetas.

Inmediatamente despues que haya terminado el fastuoso festival de consagrar a las bellezas comenzara el gran baile, el cual despues de cada tres "suites" sera amenizado por un numero especial de "variettes" a cargo de los discipulos del afamado Profesor Terry Terhurne. *¡Noche de flores!* De las flores de todos nuestros jardines, rosas que iran a deshojarse a los pies de las lindas mujeres y rebotaran arrojadas sobre el pecho de los gentiles hombres, respondiendo a los golpes del corazon alborotado! Noche de las flores de los huertos y las flores mas hermosas de los salones de nuestra bella sociedad, mas olorosas que las del mas gayo pensil— Noche de la primera Verbena Benefica bajo tus candelabros luminosos y los fulgores que sobre ella vuelquen las estrellas, comenzara el romance de la fiesta, abrira la ilusion sus alas de colores.

(Rem.)

Distinguidas sopranos toman parte en un acto benefico

Uno de los pequeños conciertos celebrados con rotundo exito en la capital ha sido el de las ex-alumnas del Colegio de Sta. Catalina, o mejor dicho, de la Asociacion de Ex-Alumnas, llevado a cabo en los salones del colegio ayer tarde con asistencia de un publico distinguido.

El concierto fue organizado por la digna Presidenta de la Asociacion, Profesora Victorina Lobregat, para recaudar fondos con destino a las clases de catecismo en los distritos de Intramuros y Caloocan.

Los primeros numeros de la primera parte del programa sufrieron una alteracion por la repentina indisposicion de la pianista Milagros Ocampo y tambien de Jovita Fuentes.

Sustituyo el numero de la Srta. Fuentes el virtuoso del violin Ernesto Vallejo quien al final de su esplendida ejecucion recibio una ovacion estruendosa del auditorio. El publico reclamó su "encore" y Vallejo, obedecio complaciente y sonriente.

Comenzó la primera parte del selecto programa con la obra de Mozart, "Sonata en Re Mayor" para dos pianos. Esta pieza estaba encomendada a las Srtas. Charito Lobregat y Milagros Ocampo pero, por la repentina indisposicion de esta ultima, ejecuto con la Srta. Lobregat el Sr. Jose Legarda. Los dos

(Continua en la página 7)

La Srta. Manalo sera la heroina de 'Lakambini'

Los ensayos de la opera "Lakambini" progresan rapidamente. Los protagonistas del prologo a cargo de la Srta. Nenia Manalo y del Sr. Octavio Cruz que tanto se han distinguido en la ultima audicion de la opera Lucia de Lammermoor, han tomado con verdadero empeño el estudio de sus papeles; esto, unido a sus grandes dotes e intuicion artisticas haran de los principales protagonistas una fiel personificacion.

Lo mismo puede decirse de los ensayos de Caballeria Rusticana cuyos papeles estan a cargo de la Sra. de Gonzaga, eximia soprano dramatica el tenor Octavio Cruz y el baritono Vera. La Srta. C. Bernabe y el nutrido coro y orquesta completan el magnifico conjunto de esta audicion.

A continuacion va el programa integro de la funcion del 19 de la

(Continua en la página 7)

Diez bailes para el accionista especial

Nuevos privilegios adicionales se daran a los accionistas del Carnaval este año, segun acaba de anunciar el Director-General del Carnaval. Dichos privilegios son como sigue:

Al accionista ordinario, ademas del billete para el Baile de Candidatas el 20 de Enero, se le daran cinco billetes que dan derecho a su poseedor y dos señoras que le acompañen a la entrada en cinco bailes del Auditorium durante la temporada del Carnaval (incluyendo el Baile de Bellezas Nacionales que antes no se incluia), con excepcion del Baile Infantil de Disfraces y el Baile de Comparsas.

Al accionista especial ademas del billete para el Baile de Candidatas, se le daran diez billetes cada uno de los cuales da derecho a su poseedor, con dos señoras que le acompañen, a la entrada en cualesquier diez bailes en el Auditorium, (incluyendo el Baile de Comparsas), con excepcion del Baile Infantil de Disfraces.

El accionista extra-especial, tendra derecho con dos señoras que le acompañen, a todos y cada uno de los bailes que se daran en el Auditorium durante la temporada del Carnaval, incluyendo el Baile Infantil de Disfraces que tendra lugar las 4:00 de la tarde del 4 de Febrero de 1934.

Un bautizo esplendido en San Juan

De izquierda a derecha, el Rep. José de Leon, jr., la Sra. Felisa H. de Fernandez, padrino y madrina de confirmación; el neofito Jose Benjamin de Leon, en brazos de la nurse; la Sra. Esperanza L. de Osmeña y el Senador Benigno S. Aquino, madrina y padrino de bautismo, respectivamente. Detras, se hallan el oficiante, Mons. Finnemann, Arzobispo interino de Manila, y la Sra. de Luis de Leon, madre del nuevo cristiano.

Por el bautizo y la confirmación de su hijo, don Luis de Leon y su señora ofrecieron el sabado pasado un rumboso 'lauriat' en su hermosa residencia en San Juan del Monte, asistiendo a la reunión, distinguidos elementos de la sociedad de Manila. Las ceremonias religiosas se efectuaron en la iglesia parroquial de San Juan. A continuación va la lista de los invitados en la fiesta:

Rev. Mons. Finnemann, Sra. de Manuel L. Quezon, Hons. Sergio Osmeña y señora, Benigno Aquino y señora, Manuel Roxas y señora, Sotero Baluyut y señora, Quintin Paredes y señora, Francisco Delgado, Jose de Leon, Jr., Arsenio Bonifacio, Felipe Buencamino, Marcelo Boncan, Antonio de las Alas, Delfin Jaranilla, Sabino Padilla, Cirilo B. Santos, Ramón Fernandez, Filemon Perez, Honorio Ventura, Leonardo Festin, Fabian Millar, Miguel Raffiñan, Guillermo Villanueva, Director Jacobo Fajardo y se-

(Continua en la página 7)

Cumpleaños

San Miguel, Tarlac, Dic. 10.—La Señorita Leocadia Malungcot, Presidenta de la seccion de la Liga de Mujeres Catolicas en San Miguel, dio un party anoche en su casa, con motivo de su cumpleaños. Entre los presentes se hallaban las Srtas. Maria Abrera, Esperanza Paras, Concepcion y Loreto Herrera, Emilia Dare, Justa Jocson, Rufina Gopez y Salud Dairit; Sra. Estelita B. de Austria, Sres. Roque Garcia, Hugo Cabalu, Felix Eroles, Esteban Lagman y otros mas.

La Pascua del Phil. Law School en el Plaza Hotel el 18

La seleccion de Miss Philippine Law School, la Musa del Philippine Law School y Mr. Philippine Law School, sera la fase principal del baile anual de Navidad de dicho centro docente, que se celebrara el dia 18 de los corrientes, en el Plaza Hotel, desde las cuatro de la tarde hasta las diez de la noche. La Philaw Barristers y la Lex Circle ofreceran valiosos premios, asi como tambien la organizacion Suastika y el Philaw Women's Club. Para el mayor esplendor de la fiesta se han nombrado varios comites.

En la fiesta de la Srta. Marina Valdes Vacani

Con motivo del cumpleaños de la Srta. Marina Valdes Vacani, hija del fiscal Sr. Ramon Valdes, se celebro un animado baile el sabado por la noche en su residencia en Singalong. Marina cumplio 16 años en dicho dia.

Entre los invitados estaban: Sra. de Jaime Alonso, Sra. de Keesey, Sra. de Ramon Sanchez, Sra. de Marti, Sra. del comandante Yance, Sra. de Luis Vacani, Sra. de Montano Castillo, Sra. de Ramon Valdes y Nieto, Dr. Benito Valdes Vacani y Sra., Vicente Valdes Vacani y Sra., Manuel S. Valdes y Sra., Ildefonso Cobarrubias y Sra. Jose M. Mendoza y Sra., Rafael Unson y Sra.

Srtas. Gloria y Rosy Keesey, Carmen Marti, Mercedes Castillo, Charito, Carmen y Pilar Sanchez, Emma Arandez, Nena Yance, Consuelo Rubin, Cely y Chelito Valdes, Pacita Unson.

Dr. Domingo Fernandez, Tinoy Fernandez, Manolo Castillo, Joe Keesey, Joaquin Vacani, Jaime Montaner, Enrique Godinez, Fredy Mandelbaum, Fredy Schnitzler, Alfred Bland, Tibing Martinez, Piling Artigas, Yance, Eduardo y Ernesto Valdes, Abdurrahman Ali, Manoling Valdes, Boling Sanchez, B. Stepanoff, Dr. Antonio Obieta, Vicente Escamilla, Ramon Sanchez y otros mas.

En casa de los señores de Ylagan

La residencia de Don Agaton Ylagan, en la calle General Geronimo, Sampaloc fue anocse escena de una brillante reunion ofrecida por el bautizo del primer nieto y por la fiesta patronal del distrito.

Personas conocidas en Manila y Batangas, entre ellos el Secretario Alas, del Departamento de Obras Publicas y Comunicaciones, figuraban entre los concurrentes. Lo que mas dio realce a la fiesta fue la presencia de un buen grupo de profesores y profesoras de musica quienes improvisando un concierto vocal e instrumental hicieron de la fiesta doblemente amena y grata. El Profesor Llamas, la Srta. Veneranda Acayan, celebrada violinista, y otras cantantes conocidas participaron en el programa impromptu. Tambien cantaron una hija del Sr. Ylagan, y la nuera de este.

El Sr. Vicente Ylagan, hijo de D. Agaton, y la señora de aquel (nee Rosario Dumlao) se desvivieron por atender a los numerosos invitados. Una buena orquesta amenizo el baile.

La Sra. Socorro Ledesma de Ricafort, esposa del Sr. Manuel B. Ricafort, agente provincial de la oficina de comercio, dio a luz una niña el sabado pasado en el Maternity Hospital, asistida por el Dr. Jaime Quiason. Madre e hija se hallan bien.

La Chamber music society festeja a don Juan Javier

Inundandola de alborozo y alegria, de estima y gratitud y, sobre todo, de luz y arte, la casa de Don Juan Javier, sita en el callejon Porvenir, Quiapo, fue asaltada en la noche del sabado ultimo por una legion de cultores, entre "virtuosos" y 'dilettantes', de bellas artes: los miembros de la popularisima "Manila Chamber Music Society". Informaba el asalto un motivo, familiar pero simpatico para todos, asaltado y asaltantes, cual era el cumpleaños de D. Juan Javier, el, segun el programa, "Divo Silencioso" y, segun los profanos "Mecenas abnegado, sufrido y callado" de la sociedad".

Lo que habia de ocurrir, ocurrio a satisfaccion general. Promovido por la profesora Vicenta M. de Eloriaga; encabezado por el maestro Bonifacio Abdon; participado por toda la "Manila Chamber Music Society", y, mas que nada, teniendo por motivo un acto personal de simpatia al festejado, el asalto resulto un excitazo. Tanto era asi que al programa de "festejos lirico-churriguerescos" arreglado para la ocasion, consistente en numeros musicales y vocales con uno coral dedicado a Don Juan y cantado por 'todos los desgraciados miembros' de la "Manila Chamber Music Society y sus parientes y allegados", Don Guillermo Gomez, cuyos ratos de ocio son horas de culto por excelencia al arte, hubo de aportar, instado e inspirado por tan amable conjuncion, su contribucion o numero de grata sorpresa, en forma de cavatina, interesante e instructiva disertacion improvisada sobre artes recreativas y sus promovedores en el pais.

A modo de entreacto, la gente joven se entrego por unos instantes a las delicias del arte de Terpsicore, dado que en su alma bailaban alientos moceriles de gloria juntamente con sentimientos cordiales de apreciacion al festejado. Poco antes de la media noche se sirvio un tente-en-pie, en el que se apreciaron, de un lado, el esmero y la esquisitez de su preparacion y, de otro, la originalidad y el simbolismo que el mismo revelaba. Porque, ademas de un menu de suyo confortante y reparador, todavia incluia el llamado 'birthday cake', dedicado al festejado, sobre el que irradiaban cosmo rayos directos a las alturas de la gloria las siluetas de dos estrellas: la Gonzaga (la esquisita interprete de "Aida") y la Manalo (la genial creadora de una nueva "Lucia"). No pocos vieron en el reflejada la nunca bastante ponderada contribucion de Don Juan Javier, alentando y sosteniendo a costa de sacrificios, fomentando y arraigando con devocion de fanatico, el amor a las excelsitudes de la opera clasica en las Islas, siendo dichas dos "estrellas" ya consagradas Angela y Neli sus mas esplendorosos exponentes.

Y el voto de "¡felicidades! formulado de corazon por la Manila Chamber Music Society para su "Divo Silencioso" con ocasion de la fiesta onomastica, del Sr. Javier estuvo y esta compartido de corazon por cuantos le conocen y la aprecian al festejado.—ANA HAW.

MISA DE REQUIEM

Una misa de requiem se rezará el día 12 de Diciembre, 1933, a las 6:30 a. m. por el aniversario de la finada Valeriana Raymundo en la Iglesia de Quiapo.

(Remitido)

La crema manileña acudira al festival de la belleza

CARMELING DEL ROSARIO

Carmeling del Rosario con los 101,540 votos

Una de nuestras candidatas formidables, la señorita Carmeling del Rosario, esta avanzando a pasos agigantados en el animadisimo concurso de Miss Philippines y reina del carnaval de 1934. En el escrutinio de este dia, la Srta. Del Rosario ha registrado a su favor ciento y un mil quinientos cuarenta votos.

El torneo se va haciendo mas interesante y animado a medida que se acerca el final, que sera el 16 de diciembre.

La Srta. Lourdes Alunan se mantiene en el segundo puesto con 50,660 votos, mientras que la Srta. Nora Diokno asciende al tercer puesto con 160 votos registrados en el recuento de hoy. Las Srtas. Conchita Sunico, Sonia Lizares y Pacita Zabarte daran grandes sorpresas esta semana.

La fiesta que se ofrecera a las candidatas de los periodicos para Miss Philippine tendra lugar el 18 de los corrientes, en uno de los mas acreditados clubs de esta capital. Se asegura que acudira al baile la crema de la sociedad de Manila.

Otra innovacion en este concurso es un regalo que la Asociacion del Carnaval hara a todas las que resulten proclamadas como candidatas oficiales de los periodicos. El regalo consiste en un traje completo de mestiza para ser usado por cada candidata en el gran desfile de Bellezas Nacionales en el Auditorium del Carnaval en la noche del 28 de Enero, segundo dia de Carnaval. En esa noche veremos pues una exhibicion la mas variada, completa y suntuosa de trajes que jamas se ha

(Continua en la pagina 7)

NUEVOS BOLSOS DE MANO

Acabamos de recibir nuevos bolsos de mano de las últimas creaciones—lo mas apropiado para regalo de Pascua. Nuestra existencia incluye bolsos para uso diario, de noche, por la tarde y para "Sport".

PRECIOS ESPECIALES:
P1.80 . . . . . P2.40
P3.60 . . . . . P3.90

H. ALONSO
105—Escolta—107

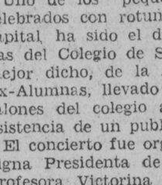

Pruebe el CAFE MOCHA BLEND AH GONG'S
85c. Lb.

BULBOS DE NARCISOS

En 5 selectas variedades que pueden obtenerse ahora desde el gigantesco "KING ALFRED" a las especies Poetaz como la "Alsacia", "Elvira" y "Orange Cup" con diferentes flores para cada especie.

Para lista de precios vea nuestro Catalogo de Semillas 1933-34, que se manda gratis a petición.

PARSONS HARDWARE COMPANY, INC.
805 Echague, Manila

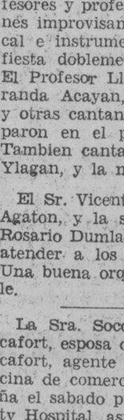

Candies BUNTE'S son los mejores que puede comprar con su dinero.
25c Tarro

UN REGALO PRACTICO
El Bon Marché
Cafetera Filtradora Toda Esmaltada
Prepara con perfección el café moderna y cientificamente.

El equipo incluye:
1 Cafetera Filtradora
½ Lb. de Cafe "Rex"
100 Hojas de Papel Filtro
1 Cuchara para Medir
El Equipo Completo se contiene en una hermosa cajita de cartón acanalado
por 3.37 solamente
En el precio esta incluido el franqueo para todas partes de las Islas Filipinas.
AH GONG'S

Jabon Maja
Polvos, Colonia
de "MYRURGIA" Barcelona (España)

PIDA UD. SU REGALO DE PASCUAS
a cualquiera de nuestras despachadoras que le haga alguna venta.
Y NO SE OLVIDE de que haciendo sus compras con nosotros para la actual temporada SE AHORRARA dinero y tiempo.
Sedas de fantasia—Voales estampados—Eyelets—Organdies Bordados.
Calzados y Medias Hebillas y Botones. Bolsos de Cuero Genuino y otros mas.
LITTON & CO.
530-540 Juan Luna, Binondo, Manila
Sucursal en Iloilo—33 J. M. Basa

LIQUIDACION TOTAL
Por cese en el negocio, tenemos que vender todas las existencias a precios tirados.
VINOS, LICORES COMESTIBLES
a precios increibles
GANGAS UNICAS!
Vengan pronto! Esta venta durará hasta el 15 de este mes solamente.
ISLA DE CUBA
233 Carriedo, Manila.

TURRONES
Como Todos Los Años, Los Mejores y Más Economicos En Plaza

LA PALMA DE MALLORCA
HOTEL Y RESTAURANT
PANADERIA-DULCERIA-CONFITERIA
Tels. 2-33-50 y 2-33-59

TURRONES
Como Todos Los Años, Los Mejores y Más Economicos En Plaza

M.C.D. 2016

Triple programa propuesto para administrar el trafico del vino en Estados Unidos

Con el plan que aumenta el actual impuesto de rentas internas, se espera un ingreso anual de quinientos millones de dolares

(De la "Associated Press")

Washington, diciembre 8.—Un programa triple para administrar el trafico de licores recientemente legalizado, incluyendo un aumento del impuesto actual de rentas internas a $2.60 por galon, ha sido recomendado este dia al Congreso por el comité inter-departamental nombrado por el Presidente para que efectue los estudios necesarios.

El comité tambien ha recomendado que el gobierno federal comparta sus rentas con los estados, a fin de evitar la duplicación de las cargas contributivas, y al mismo tiempo ha sugerido la promulgación de una legislación que permita a la administración negociar mejor los convenios comerciales reciprocos basados en las importaciones de licor extranjero.

Con estas recomendaciones se espera un ingreso anual aproximado de $500,000,000 de licores, incluyendo $156,000,000 provenientes de la cerveza.

Los miembros del comité dijeron que con el programa se espera poder proporcionar precios razonables al consumidor, fomentar la bebida de vinos ligeros y de la cerveza en lugar de los licores espirituosos, y tambien poner fin al problema de los contrabandistas.

Para llenar la laguna, antes de que el congreso que se reunira el 3 de enero, pueda promulgar una legislación permanente, una administración federal para el control de licores se ha hecho cargo de la situación, especialmente con respecto a las importaciones y distribución en el mercado.

En la actualidad, la tributación federal y de estado se duplica en algunos casos. Mientras el impuesto de rentas internas del gobierno federal es de $1.10 por galon, el estado de Nueva York cobra el mismo impuesto adicionalmente. Ademas, los licores de importación pagan un arancel de $5 por galon.

POR POCO OCURRE OTRO LINCHAMIENTO

Las turbas amenazan a tres negros encarcelados en un pueblo de Texas

(De la "Associated Press")

Kountze, Tex., diciembre 8.—A poco ocurria este dia otro caso de venganza de las turbas, analogo a los sucedidos en Maryland, California y Missouri que han merecido del presidente Roosevelt las mas fuertes invectivas esta semana.

Ha habido necesidad de colocar un fuerte cuerpo de patrulla en los alrededores de la carcel del condado para proteger a tres negros de quienes se sospecha que conocian el paradero de David Gregory antes de ser muerto a tiros por oficiales mientras se negaba a ser arrestado, segun informes.

Despues de muerto, el cadaver de Gregory fue quemado por una turba. Gregory fue acusado de haber atacado y dado muerte a Mrs. Nellie Williams, una mujer agricultora de Brockman, Texas.

79 ENFERMEROS APROBADOS EN LOS EXAMENES

Rosario Mangaser encabeza la lista de candidatos exitosos

Un total de 79 nuevos enfermeros han aprobado los exámenes celebrados por la junta examinadora de enfermeros durante los días 23, 24 y 25 de octubre según se ha anunciado esta mañana. Ocupa el primer puesto con un promedio de 79.84 por ciento la Srta. Rosarito M. Mangaser.

La lista completa de aprobados con sus respectivos promedios es la siguiente:

Rosarito M. Mangaser, 79.84; Merced B. Firaza, 79.39; Luisa Limuaco, 79.17; Pedro B. Gadusale, 78.84; Constante Bayle, 78.61; Restituta Damondamon, 78.61; Teodora C. Garcia, 78.34; Paciencia Mateo, 78.22; Juana Aclan, 77.95; Concepción Z. Kasunuran, 77.95; Leticia Lozano, 77.95; Getrudes E. Hammett, 77.78; Atilano B. Cabañgal, 77.22; Adela C. Flores, 77.22; Florencio B. Domingo, 77.06; Trinidad Custodio, 76.89; Fortunato Buncag, 76.78; Rosita J. Ferraris, 76.67; Juana Gasang, 76.67; Inocencia Aragon, 76.61; Pedro Mapula, 76.45; María Gianan, 76.39; María F. Galinato, 76.34; Benjamina Farrales, 76.28; Virginia Manzano, 76.22; Josefa G. Agos, 76.11; Alberto Kalagui, 75.95; Maximino Garcia, 75.72; Corazón Jimenez, 75.67; Clemencia C. Antonio, 75.5; Mariana B. Estalilla, 75.39; Primitiva Lea, 75.39; Concepción Marciano, 75.39; Nery F. Fabella, 75.28; Lorenza A. Ramos, 75.22; Esperanza Feri, 75.06; Socorro Basan, 75; María Corpus, 74.84; Librada Dizon, 74.78; Liwayway V. Bautista, 74.72; Guillermo Belmonte, 74.72; Estrella Q. Mondejar, 74.67; Crispina Balacre, 74.56; Pura Laguna, 74.45; Epifania H. Dinundon, 74.11; Magdalena Caluya, 74.06 Modesta Macagba, 74.06; Luisa Mallari, 74; Raymunda Esteban, 73.89; María Duran, 73.78; Paz Buncal, 73.72; Flavia Bugtas, 73.56; Cristina Diesta, 73.56; Antonio Eclevia, 73.56 Juliana R. Hernando, 73.56; Dominga Vergara, 73.45; Angela Merluza, 73.39; Martina E. Monzon, 73.39; Edna Barkas, 73.34; Dolores Gatbonton, 73.28; Soledad Siloterio, 73.06; Gregoria Olympia, 72.72; Vicente P. Parcon, 72.72; Carmen Capulong, 72.61; Rufina S. Morales, 72.61; Catalina Ayson, 72.5 Francisca Tiburcio, 72; Patria Baticados, 71.5 Faustino Papasin, 71.5; Aurora F. Romero, 71.22; Sotera Geraban, 71.11; Lourdes Morales, 71.06; Flaviana D. Sacote, 71.06; Amparo D. Solinap, 70.95; Adela Oñas, 70.72; Justina Toledo, 70.72; Gorgonia Q. Ordoña, 70.45, y Ambrosio Abaigar, 70.

Kimura habla bien del reconocimiento de Rusia por el gobierno americano

El consul del Japon A. Kimura de pie fotografiado mientras dirigia la palabra ante los alumnos de la Universidad de Filipinas miembros del Club de Ciencias Politicas. El que esta sentado detras del consul es el Profesor Bernabe Africa.

El reconocimiento de Rusia por Estados Unidos fue el tema de la conferencia del consul quien dijo que contrario a lo que se cree el Japon ha recibido bien esta actitud de America ya que la misma no afecta la politica internacional del Japon ni su posicion en el Oriente. El deseo del Japon es mantener la paz mediante inteligencias y convenios entre naciones y por eso ha acogido bien la reanudacion de las relaciones diplomaticas entre Estados Unidos y Rusia con las cuales el Japon se halla tambien en buenas relaciones.

TORRES DICE A LUZ QUE EL NO VOTO EN CONTRA

Y se queja de imposiciones injustas de la mayoría de la Junta

Que él no votó en contra de la aprobación de la medida que concede las acostumbradas cortesías al Carnaval en forma de exención de licencia, sino que solamente se abstuvo de votar para combatir ciertas practicas de la nueva mayoria de la junta municipal, es lo que dice el concejal Antonio C. Torres en una carta al Director del Carnaval Sr. Arsenio N. Luz en donde explica lo que realmente sucedió en la sesión cuando se consideraba la medida.

Parte de la comunicación del concejal Torres dice lo siguiente:

"Esta mayoría (refiriéndose a la de la junta) en asuntos en que los votos de los demócratas "antis" son indispensables como un arma para las elecciones venideras, ordinariamente fuerza a los nacionalistas de la minoría Nable y Torres a votar primero.

"Esta imposición de la mayoria fué acremente contrarrestada por la minoria nacionalista con ocasión de la consideración del asunto del Carnaval ayer con el resultado de que obligados nosotros a votar primero, nos abstuvimós.

"Como exhibit mio sobre este asunto, acoto partes en si explicativas de las minutas de la sesión de ayer, que reflejan lo que ocurrió en dicha sesión:

"La Mesa, consecuente con su anterior decisión, pone de nuevo a votación del asunto, dando el resultado siguiente: Afirmativos, Bautista, Albo y Halili; negativos, De la Fuente, Nable y Alindada; abstenciones, Torres y Agustin. Durante la votación los concejales Nable, Torres, Alindada y Halili reservaron sus votos.

"El concejal Alindada, explicando su voto negativo, dice: "Si en años anteriores habia votado siempre en favor de la concesión a la Asociación del Carnaval de todas las cortesias tradicionales, fue porque abrigaba la creencia de que el Carnaval es un festival que atrae mucho dinero a las arcas de la Ciudad en forma indirecta; pero en la practica he visto que esta creencia no es cierta. Por los fueros de las arcas de la ciudad me veo precisado, en tanto no se me convenza de lo contrario, a votar "no".

Una union internacional para la extirpacion del cancer acaba de formarse

Se dará impulso a la guerra contra este mal pernicioso, bajo el símbolo de la Cruz Verde, semejante a la Cruz Roja

(De la "Associated Press")

Madrid, (correo).—El deseo de dar impulso a la guerra contra el cancer ha sido el motivo que ha inspirado, al clausurarse el reciente congreso mundial aqui, la organización de una unión internacional formal compuesta de tres representantes de cada uno de los veinte o mas paises que han tomado parte en el congreso.

Las oficinas de la nueva organización estaran establecidas en Paris, y el congreso internacional regular, mediante el resultado conjunto de las observaciones e investigaciones, tendra que librar la batalla mas efectiva posible en un frente universal contra el mal que cada año causa muertes de centenares de miles.

A REORGANIZACION LA LIGA ESTA DISPUESTA

La agitación provocada por Italia despierta interés universal

(De la "Associated Press")

Ginebra, diciembre 7.—Oficialmente se ha anunciado este día que la Liga de las Naciones acoge de buen grado todas y cada una de las sugestiones de reorganización, tales como las anunciadas por Italia, con tal que sean presentadas en forma concreta.

Ginebra ha recibido noticias que no han sido confirmadas, de que acaso se convoque una conferencia política europea para considerar el desarme y la reorganización de la Liga.

Un portavoz de la Liga dijo que Italia ha despertado el interés universal al pedir que la organización se vuelva a adaptar a un mundo variable, diciendo que esta actitud de acogida favorable demostraba que la Liga "no está muerta, sino muy viva."

Se ha reiterado el deseo de la Liga de contar en su seno con todas las naciones, como miembros, incluyendo a los Estados Unidos, la Rusia Soviética, que nunca se unieron, y Alemania y Japón, que han notificado sus deseos de separarse.

El portavoz negó que la Liga se perpetuará el tratado de Versalles, que puso fin a la guerra mundial. Antes al contrario, dijo, el artículo 19 del convenio faculta a la asamblea a reconsiderar los tratados, y el artículo 26 autoriza enmiendas al convenio.

El siguiente congreso ha sido anunciado para 1936, y se celebrara en alguna de las ciudades de Italia.

La Cruz Verde, semejante a la Cruz Roja empleadas en las campañas contra la tuberculosis será el simbolo de la nueva unión.

Un incentivo mas para los técnicos del cancer acaba de crearse con la institución por la viuda del famoso profesor Sebastian Recasens, ya muerto, de un premio anual, que podria asumir la forma de un trofeo, que sera adjudicado al mejor trabajo de investigación durante el año.

El doctor Recasens, uno de los primeros en cultivar el tratamiento radiografico del cancer y figura importante en la organización de este congreso, por una tremenda ironia del destino, murio de cancer antes de la apertura del congreso.

E. U. protesta contra un decreto de Cuba sobre empleados extranjeros

(De la "Associated Press")

Washington, diciembre 8.—Los Estados Unidos han formulado su protesta a Cuba este dia, en nombre de las firmas americanas afectadas desfavorablemente por los decretos cubanos en el sentido de que al menos un 50 por ciento de todos los empleados de casas extranjeras deben ser cubanos.

El embajador Welles ha conferenciado ayer con el presidente Ramon Grau San Martin y ha informado al Departamento de Estado aqui que estaba "haciendo todo lo que posiblemente esta dentro de mis alcances en favor de los intereses americanos."

Los representantes de las casas americanas se personaron en el Departamento de Estado para insistir en que los Estados Unidos tomen acción inmediata para impedir lo que ellos llaman confiscación de sus propiedades. Sin embargo en los circulos oficiales se ha dicho mentido que alguna compañía haya tenido que demandar la intervención, como la unica manera de poder proteger los derechos de propiedad.

Varios despachos recibidos de la Habana indican la inminencia de un nuevo climax en los asuntos de la turbulenta Cuba, tal vez otro intento de derrocar el gobierno extremista del Dr. Grau, que ya esta en el poder tres meses, y que no ha sido nunca reeconocido por los Estados Unidos.

En la Habana solidos contingentes de soldados y marinos han ocupado puntos estrategicos y el palacio presidencial esta custodiado. Han corrido rumores de que un miembro del gabinete Grau ha sido intigrado y se ha granjeado el apoyo de un buen numero por lo menos de soldados y marinos.

La nueva ley llamada de 50 por ciento que afecta a las empresas americanas principalmente tendra que comenzar a regir a la media noche.

España y Portugal solicitan tomar parte en el Congreso Pan-Americano

(De la "Associated Press")

Montevideo, diciembre 6.—El secretario de estado, Cordell Hull, ha iniciado este dia un movimiento para investigar las solicitudes de la Liga de las Naciones, de España y Portugal, para tomar parte oficialmente o con otro carácter, en el actual congreso pan-americano.

Al mismo tiempo, la delegación de los Estados Unidos ha sido informada desde Washington de que la administración Roosevelt no cree que la proposición mexicana sobre una moratoria de seis a diez años para todas las deudas de los paises latino-americanos sea una cuestión que deben considerar en masa los gobiernos representados en el congreso.

El secretario Hull propuso que la Mesa crea un comité que "vuelva a estudiar los propósitos" de las invitaciones expedidas a los paises y organizaciones no americanas para que manden observadores. Se espera mañana la votación sobre este particular.

La Mesa había aprobado anteriormente la admisión de observadores españoles y portugueses en todas las sesiones del Congreso, pero el acuerdo no ha sido áun ratificado.

Se ha llegado a saber que los Estados Unidos son de opinión de que la admisión de los observadores no americanos debe ser considerada en relación con la integridad y los propósitos originales de los congresos pan-americanos, de los cuales este es el séptimo. La dimisión de otras entidades podría resultar la cuña de desintegración del propósito pan-americano, según se ha sugerido.

En los más altos círculos de Washington se ha dicho que los Estados Unidos sustentan el criterio de que la cuestión de la moratoria de las deudas debe ser primordialmente discutida entre las varias repúblicas americanas y los capitalistas de los bonos. La mayoría de estos bonos fueron emitidos en los Estados Unidos y en la mayoría de los casos los pagos del interés han sido suspendidos a causa de la depresión.

El secretario Hull dijo ayer que, en su opinión, la discusión de las deudas particulares caía fuera de la esfera de la conferencia. Su posición fué sostenida en un acalorado debate por las delegaciones de Chile y Argentina.

Muchas atracciones para los niños en el Carnaval

Aquellos que se imaginan que el Carnaval de Manila solo se ha planeado y se ejecuta en beneficio de personas mayores, recibirán la sorpresa más grande de su vida cuando la ciudad de la risa abra sus puertas al público el 27 de enero de 1934, y vean el resultado de los esfuerzos desplegados por los funcionarios del Carnaval, para proporcionar recreo y divertimiento a los pequeñuelos. Si bien es verdad que abundarán atracciones para regocijo de los adultos, no se ha olvidado a los rapazuelos, proveyéndoles de variados entretenimientos en el recinto del próximo festival.

Como en el pasado, la empresa Tait, la más grande proveedora de espectáculos en el Extremo Oriente, no ha escatimado gastos para traer al Carnaval de Manila una vasta colección de entretenimientos y espectáculos.

Este año se ofrecerán a los carnavalistas nuevos entretenimientos como el "Tumble Inn" (La Volteretа), el "Devil Slide" (El plano del Diablo), y otros que serán verdaderas sorpresas para aquellos.

Además de estos entretenimientos, la empresa Tait traerá otras novedades tales como los Torcats con sus gallos amaestrados, los Dagmars, famosos telepatistas, y el monstruo de Frank Buck, el reptil más gigantesco que se halla cautivo.

Con toda seguridad, el Carnaval de 1934 promete ser un gran espectáculo para todos.

Un cobrador chino se desquita a palos de un supuesto insulto

Vengando un supuesto insulto, Sia Kim, cobrador de Ong Buen Seng, invito a cuatro amigos matones chinos y vapuleo a Lao Sing de 33 años, residente en San Nicolas 826 a las 8:30 a. m. del sabado

Lao Sing debia P14 en la tienda de Seng, y cuando este envio al cobrador Kim, el deudor le contesto de mala manera. Kim ofendido busco a cuatro amigos chinos, volvio a la casa y entre los cinco le molieron a palos a Lao Sing y arrastrandole a la calle siguieron vapuleandole hasta que llego a la policia, que consiguio arrestar a Sia Kim aunque rehuso revelar el nombre de sus compañeros con excepcion de uno Sim Toh, cuyo paradero alega que desconoce.

Nueva mejora en combinaciones de radio de la "RCA Victor"

"Lo antiguo cede para dar paso a lo moderno". Asi ha sido la historia de los reinos, ministerios y tiempos del pasado. Hoy dia, es la historia de una nueva mejora en las combinaciones de radio de la RCA Victor, que introduce un nuevo concepto del progreso y ofrecera una nueva norma de comparación con las ejecutorias del pasado. Los tres nuevos duos (Musica de dos en uno), producidos por la RCA Victor Company, y vendidas por la "Erlanger and Galinger Incorporated", distribuidores exclusivos en Filipinas, ya se han exhibido en todas las grandes exposiciones de radio de Estados Unidos, mereciendo una acogida entusiasta en todas partes.

Los tres modelos nuevos de duo se ven expuestos ahora en los escaparates de la "Erlanger and Galinger, Inc." en la puerta 601 de la Escolta. Un detalle interesante de esta mejora de la RCA Radio Victor de 1934 es que utiliza una de las combinaciones automaticas de radio-fonografo, que ejecuta y cambia placas por si sola. Juzgando del gran numero de personas que ven los escaparates de la tienda citada, el publico filipino ha acogido el nuevo producto con la misma cordialidad y entusiasmo del publico de Estados Unidos.

Precio Modico

El modelo 310 es el que tiene el precio mas llevadero del grupo de tres duos (musica de dos en uno). Es una combinación radio-fonografo de cinco tubos, encajonada en un gabinete muy compacto. El modelo 310 ofrece entre otras facilidades, una mesa giratoria de placas de doble espacio, un diseño automatico para parar el funcionamiento, y otro para regular el volumen del sonido, alli donde se coloca la tabla enfrente del motor.

En el departamento de radio, ofrece un chasis nuevo de cinco tubos que dá un tono y volumen raras veces encontrados en una maquina similar que se pueda conseguir a precios reducidos.

Modelo Potente de Siete Tubos

El modelo Duo 330 tiene un chasis de siete tubos y satisface la exigencia del publico de un aparato de radio de alta calidad, en combinación con una victrola que produce un brillante tono, a precios razonables. Las unidades de radio de siete tubos tambien tienen un regulador automatico del volumen, un regulador del tono continuo variable, una amplificación de la clase "B", un regulador de volumen, con iluminación, y un altavoz dinamico clase 10".

El modelo 331 es el tercero de los Duos de RCA Victor de 1934 (musica dos en uno), y es, en todo el sentido de la palabra, el rey de todos los modelos. Es un radio-fonografo de siete tubos con un aparato completamente nuevo para cambiar las placas, un tiempo admirablemente rapido. Podrá tocar automaticamente, nueve placas de 10" u ocho de 12".

En el departamento de radio "A" se pueden notar estos detalles importantes: un regulador automatico del volumen, muy mejorado; un regulador de tono continuo variable; una amplificación de la clase "B"; un regulador de volumen con iluminación y un altavoz dinamico de 10".

El gabinete del modelo Duo 331 es soberbio e igual que otros modelos De Luxe de RCA Victor, en esta nueva mejora, es muy conservador en diseño, utilizando en su continuación el mas fino de las hojas para chapear.

Las muestras vistosas en los escaparates de la Erlanger and Galinger, Inc. en la puerta 601 de la Escolta, han causado no pocos comentarios entre los compradores de la Escolta, admirándolas veinticuatro horas del dia. La llegada de los modelos de 1934 de la RCZ Victor viene a ser muy oportuna en vista de la actividad pascual, que se hace sentir desde hace algunos dias en la Escolta.

Bebidas y comestibles a precios baratos

Las personas que deseen ahora adquirir vinos, licores y comestibles a precios de ganga, deben aprovecharse de la liquidación del establecimiento La Isla de Cuba, en la calle Carriedo, que se retira del campo de los negocios.

El ultimo dia de esta liquidación, segun se nos informa, sera el dia 15 del presente mes de diciembre.

M. SOTELO
AGENTE COMERCIAL
Comisiones y Consignaciones
P. O. Box 137 Iloilo

NOTICIERO RELIGIOSO

Lunes, 11 de diciembre

Calendario de hoy: Ss. Dámaso I P.c., Barsabás, Victorico, Pretextato, Eutiquio y Genciano mm. y Julia v.m.

Calendario de mañana: Ntra. Sra. de Guadalupe, Ss. Sisenio, Hermógenes, Epímaco y Donato mm. y Mercuria v.m.

Dom Bosco, fundador de la orden de Salesianos, será canonizado

El sábado y ayer el Ilmo. Mons. Guillermo Finnemann Gobernador Eclecsiástico de la Archidiócesis, estuvo muy ocupado oficiando en los cultos y ceremonias en cinco diferentes partes, en Manila, Cavite, Rizal y Bulacán.

El sábado por la tarde fué a Dasmariñas, Cavite, a oficiar en los cultos por la fiesta patronal del pueblo. Ayer mañana dió la Primera Comunión en el Colegio del Holy Ghost y hacia las 10 confirmó en Tondo.

Por la tarde a las 3 confirmó en Malolos, Bulacán, y a las 5 en Concepción, Malabón, Rizal.

Hasta el mediodía del sábado Mons. Finnemann no había recibido aun ningún despacho de los Peregrinos Filipinas en Roma. Se presume que estarán todavía muy ocupados especialmente el viernes en que se cree que asistieron a las brillantes ceremonias de canonización de la Beata Bernardita ante la cual apareció varias veces la Virgen en Lourdes.

Por otra parte se ha sabido que el fundador de la Orden de los PP. Salesianos el Beato Dom Bosco será canonizado el domingo de Pascua 1.o de abril de 1934. Dom Bosco fué beatificado solamente en mayo de 1929. Esta noticia es de interés para Filipinas pues el Excmo. Sr. Delegado Apostólico Mons. Guillermo Piani y el R. P. Luis Morrow secretario de la Delegación Apostólica en Filipinas pertenecen a la Congregación de PP. Salesianos.

POR NUESTRA SEÑORA LA PEREGRINA

En los días 13, 14 y 15 de diciembre, la V.O.T. de San Francisco de Asís en Sampaloc, en unión de los hermanos terceros de provincias celebrarán en su Iglesia la fiesta de su excelsa Patrona la Santísima Virgen María, bajo la advocación de Ntra. Sra. La Peregrina, con exposición de 40 horas de su Divina Majestad, y, conforme al siguiente programa:

El día 13, festividad de Ntra. Sra. La Peregrina, a las 8:00 a.m. habrá misa solemne con sermón. Por la tarde, a las 5:30 p.m., principiarán los cultos con el rezo del Santo rosario, letanía cantada, la reserva del Santísimo y la bendición Papal. Acto seguido saldrá la procesión que recorrerá las calles acostumbradas.

En los dos días siguientes se dirá la misa a las 7:00 a.m. y por las tardes rezo del Santo Rosario, sermón y reserva del Santísimo.

El día 15 después del sermón tendrá lugar la procesión del Santísimo por el átrio de la Iglesia, y acto continuo la bendición con el Santísimo.

El día 16 se dirá a las 7:00 a.m. una misa de requiem cantada con responso también cantado en sufragio de los difuntos hermanos, bienhechores y suscritores de la Orden.

CONGREGACION DE MARIAS

Mañana a las 5:30 de la tarde en la Iglesia de San Ignacio habrá función de las Marias encargándose de los cultos los turnos 13 y 28 presididos respectivamente por Da. Salud de Unson y Da. Consuelo C. de Gil.

EN RECOLETOS

Todos los días en la Iglesia de PP. Recoletos de Manila se celebran Misas a las 5:30, 6:00, 6:30, 7:00 y 7:30 Los domingos y días de precepto además de las horas dichas hay Misas también a las 5:00, 8:00 y 10:30 haciéndose la lectura del Sagrado Evangelio y una breve explicación del mismo. Todos los sábados la Misa de las 7:00 es cantada en el Altar de la Virgen de la Consolación y después se canta la Salve Los domingos la Misa cantada es a las 7:30 Todos los Primeros Viernes de mes se celebra Misa a las 9:00 en el Altar de Ntro. Padre Jesús Nazareno; el 7 de cada mes en el Altar de S. Cayetano; el 16 en el Carmen; el 17 18 y 19 en San José.

Los 19 de cada mes se dedican cultos especiales a San José conforme el orden que sigue Por la mañana, a las 6:30 hay Misa de comunión general para los cófrades Josefinos, cantándose escogidos y devotos motetes. A las 7:30 Misa cantada en el Altar del Santo. Por la tarde a las 5:45 se reza el Santo Rosario con la Letanía cantada. Acto seguido se hace el piadoso ejercicio de San José con gozos cantados. Sermón por un Padre de la Comunidad. Se da fin a los cultos con la adoración de la reliquia del Santo, durante la cual se canta la Despedida

EN STA. CRUZ

Todos los martes hay misas en el altar de San Antonio de Padua a las 5:30 y a las 6:30 de la mañana.

Los Terceros Domingos hay procesión del Santisimo después de la misa de ocho

EN STO. DOMINGO

Todos los terceros domingos de mes habrá procesión del Santisimo por el Claustro de Santo Domingo a las 8 de la mañana.

El 28 de cada mes a las 6:30 a.m hay misa en honor a San Judas

EN S VICENTE DE PAUL

Los dias ordinarios Misa desde las 5:30 hasta las 7 inclusive. Cultos especiales a las 6:30, los sábados en honor de la Milagrosa los primeros viernes en honor del Sagrado Corazón, los terceros viernes en honor de la Santa Agonía de Nuestro Señor.

Los domingos: Misa de 5:00, 5:45, 6:30, 7:15, 8:00, 9:15 y 10:00. (La de 8 cantada por el Seminario de San Carlos) Explicación del Evangelio en todas las Misas Catequesis o explicación del catecismo de 2 a 2.30 de la tarde. A las 3:30 Vísperas solemnes cantadas por el Seminario de San Carlos y bendición con el Santísimo

SANTUARIO DE NTRA SRA. DE LOURDES

(PP. Capuchinos) Manila

Horario de misas: Diariamente se celebran misas en el santuario desde las 5:30 hasta las 7 inclusive. Todos los sábados en honor de la Virgen de Lourdes y con aplicación por todos los asociados de la Archicofradía se canta la misa a las 6:30 con Salve y Gozos al final. Los primeros viernes para honrar al Sagrado Corazón de Jesús se celebra a las 6:30 la Misa de Comunión general con motetes y acompañamiento de órgano. Concluída la Misa se hace la Consagración al Sagrado Corazón de Jesús ante el Santísimo manifiesto terminando con la bendición, reserva e himno al Sagrado Corazón. Los primeros sábados en honor de la Virgen y como acto reglamentario de la Archicofradía de Ntra. Sra. de Lourdes se celebra a las 6:30 la Misa de Comunión general con órgano y motetes. A las 5:45 de la tarde, función solemne con exposición de S. D. Majestad, rosario, salutación sabatina, sermón, bendición y reserva del Santísimo y Salve. Todos los sábados y los primeros viernes de cada mes se celebra misa a las 7:30.

Los domingos se celebran misas a las 5:30, 6:00, 6:30, 7:00, 7:30, 8:00 y 10:00. En todas las misas se hace la lectura y una breve explicación del Evangelio. A las 5:00 de la tarde función solemne ante el Santísimo manifiesto.

EN STA. MESA

Los dias ordinarios hay misa a las 6:30. Los primeros viernes despues de la misa Exposición del Santisimo y consagración al Sdo Corazón.

Los domingos y dias de precepto misa a las 5:30, a las 7 y a las 8:30 Explicación del Evangelio en las misas de los domingos y catequesis de 2:30 a 4:00

EN SAN BEDA

Horario de las misas en la iglesia del Sto. Niño de Prága:

Domingos solamente: 5:00, 6:45, 6:30, 7:15, 8:00, 9:30 y 11:00.

Días ordinarios: 5:00, 5:30, 6:00, 6:30 y 7:00.

Días de fiesta que no son domingos: 5:00, 5:30, 6:00, 6:30, 7:00 y 8:00 la última.

Los Gérmenes se Encuentran en Todas Partes; Nadie Puede Librarse de Ellos

Los gérmenes de las enfermedades se albergan fácilmente en las manos, y de este modo se transmiten las infecciones de una persona a otra. La manera sana y salva de protegerse contra ellos ES USAR DIARIAMENTE

NEKO PARKE DAVIS
EL GENUINO Jabón GERMICIDA

FORMULA: 1 y 2% Mer. Iodide.

PARA UNA MATERNIDAD FELIZ

La mujer que espera ser madre, necesita nuevas fuerzas. De su salud depende la del nuevo ser . . . En época tan delicada, el tónico de verdadera confianza es la famosa Emulsión de Scott.

Aporta al organismo valiosas vitaminas. Enriquece la sangre, tonifica los nervios, fortalece los huesos. La digieren fácilmente hasta los estómagos más delicados.

Rechace toda imitación. Acepte sólo la

EMULSION DE SCOTT
RICA EN VITAMINAS

Exija siempre esta marca

FORMULA OF SCOTT'S EMULSION:—Cod Liver Oil, 29.032%; Glycerine, 12.097%; 1% Solution of Hypophosphites of Lime and Soda, 56.937%; Excipient, 1.796%; Flavoring, .138%. . . . *Approved and Registered by the Board of Pharmacy.*

Dr. C. Jährling's
NEURISAN
Recomendado para Inquietud nerviosa, Insomnio, Histeria, Hipocondriasis, Neuralgia, Hipertonia, Epilepsia, etc.
DEPOSITO: BOTICA de STA. CRUZ, PLAZA GOITI, MANILA
Formula:- Valeriana rect 15 Gm.; Phenylaethylmalonylurea 0.5 Gm.; Excipiens and Aromatics q. s. 100 Gm.; Alcohol 4% vol.

Philippine Carnival Association

VIII CONCURSO NACIONAL DE BELLEZA

Cupón para la selección de las candidatas de

La Vanguardia

a Srta. Filipinas y Reina del Carnaval de 1934

Voto a favor de la Srta.

10 VOTOS

Se acreditaran votos adicionales por suscripciones pagadas por adelantado a razon de 1,000 votos, por un mes de suscripción; 5,000 votos, por tres meses; 15,000. por seis meses. y 50,000. por un año.

Valido si llega a manos del Director de este periódico en o antes de las once del dia 16 de Diciembre de 1933

LA VANGUARDIA

10 VOTOS

M.E.C.D. 2016

SE SUSPENDE LA P. B. L. POR LOS "GIANTS"

El Alunan Park preparado para la serie de diez partidos—Muchos mandan reservar localidades

ESTADO DE LOS EQUIPOS

	G.	P.	Pct.
Scouts	7	4	.636
Marines	6	5	.545
Big Three	6	6	.500
Army	4	8	.333

Los partidos de la P. B. L. se suspenden temporalmente para dar lugar a la serie de los Royals Giants que comienza el sabado proximo, 16 de los corrientes. Esta serie esta despertendo gran interes en el publico y muchos, por temor de no tener asientos, ya han mandado reservar sus billetes de entrada.

Al senador Jose M. Veloso, uno de los mas entusiastas aficionados, le cupo la distinción de ser el primero en mandar reservar asientos para toda la serie. El senador Veloso mando reservar ocho asientos y como el senador Veloso otras personas tambien se han dado prisa en mandar reservar localidades.

Mañana la noche, a las 8, los funcionarios de la P. B. L. reuniran en un "party" a los chicos de la prensa, que "cubren" el Alunan Park, en el Tom's Dixie, por la llegada de los "Royals Giants el proximo jueves y que como el año pasado prometen dar a Manila juegos interesantes y sensacionales.

Los partidos de baseball del sabado y domingo fueron muy movidos. El sabado los Scouts derrotaron al Army por 2-0, y los Marines al Big Three por 2-1. Ayer los de la Big 3, vencieron al Army por 6-2, y los Scouts y Marines presentaron un partido sensacional que duro hasta el ultimo inning con 0-0 y tuvo que suspenderse por la oscuridad. En este sensacional partido hubo un duelo de pitcheo entre Birtulfo y Big Boy Bartlett. Dos veces los Scouts trataron de llegar al home, pero fracasaron. El ultimo runner quiso robar el home, pero quedo out. El catcher de los marines se lució e nestos lantes.

El Wack-Wack gana por 4-up

Aventaja al Caloocan en el primer dia de su torneo dual

Los golfers del Wack-Wack ganaron en el primer dia de su encuentro dual de golf contra los del Manila Golf Club en Caloocan ayer por 4 juegos de diferencia. Todos los encuentros fueron de 18 hoyos.

En los singles los del Wack-Wack ganaron por 13 contra 10 y en los encuentros de cuatro bolas ganaron por 6-5.

Los finales se jugaran el domingo que viene.

Los resultados de ayer fueron como sigue:

Manila Golf Club	vs.	Wack Wack Club	
N. S. Wotherspoon	1	A. C. Hall	0
J. R. H. Mason	1	P. B. Santos	0
T. Aplin	1	Capt. Reed	0
G. W. Mackay	0	A. Gibbs Jr.	1
J. B. Grieve	0	P. L. Lloyd	1
F. M. Chalmers	1	Robertson H.	0
F. A. Thompson	0	J. H. Burns	1
W. E. Maxey	1	R. A. Campbell	0
A. V. Ednie Capt.	1	J. R. McFie Jr.	0
G. M. Ivory	0	Wm. Douglas	1
H. P. Strickler	0	H. P. Talbott	1
C. E. Casey	0	Wm. Robertson	1
S. R. Hawthorne	0	M. J. Gonzales	1
J. R. Carmichael	0	C Tuason	1
F. M. Spence	tie	A. B. Black	tie
R. H. Dobbie	1	Alex. Reyes	0
R. S. Rogers	0	L. D. Gasser	1
F. W. Warren	1	R. McGregor	0
O. G. Roberts	0	J. A. Parrish	1
Wm. Burke Jr.	1	R. E. Stackpole	0
A. E. Haley	0	F. Segado	1
H. P. L. Jollye	0	J. L. Myers	1
G. Marseille	0	F. B. Albert	1
C. H. Palmers	1	N. Tuason	0
	10		13

Cuatro bolas—P. M.

Wotherspoon y Apli 1 versus Gibbs Jr. y H. Robertson 0.

Mason y Mackay tie versus McFie y Hall empate.

Grieve y Chalmers 1 versus Reed y Lloyd 0.

Thompson y Cothran 1 versus Wm. Robertson y Douglas 0.

Maxey y Ivory 0 versus Burns y Gonzales 1.

Strickler y Casey 0 versus Santos y Campbell 1.

Hawthorne y Carmichael 0 versus C. Tuason y Black 1.

Spence y Dobbie 1 versus Gasser y Reyes 0.

Rogers y Warren 0 versus Talbott y Segado 1.

Roberts y Burke 1 versus McGregor y Stackpole 0.

Haley y Jollye 0 versus Myers y Albert 1.

Marseille y Palmers 0 versus Parrish y N. Tuason 1.

Wack Wack 4 up.

Distinguidas..

(Continuación de la Pág. 5)

estuvieron admirables.

La Mezzo-Soprano Asuncion Lozano cantó una obra de Aguilar, titulada "Por Ti", una cancion Judia y un fragmento de la Opera Mignon, de Thomas. Fue muy aplaudida.

Siguio un solo de violin por la Srta. Filomena Legarda, y despues, un "solo" del conocido baritono Jose Corominas. Ambos numeros fueron muy aplaudidos. Cerró la primera parte del programa el violinista Ernesto Vallejo, acompañado por el Profesor Julio Esteban.

En la segunda parte deleitaron a la concurrencia la soprano Nieves Tan, quien cantó con delicadeza una obra de Grieg y una Jota de Falla; la pianista Srta. Amparo Acuña, quien ejecutó en el piano dos hermosas obras de concierto, "Malagueña" de Albeniz y "Papillons" de Olsen; la coloratura soprano Mercedes Matias, que canto un Madrigal

Nuevo registro en decathlon establecido

Un nuevo registro en el decathlon se cree que ha sido establecido por D. H. May de Fort Mills en las competencias libres de la P.A.A.F. celebradas el sábado y domingo cuando el soldado May registró un total de 6,200 puntos en un recuento extraoficial lo que supera el record de 6,029 de Primitivo Martinez de la National Collegiate Athletic Association.

Diana, Siao y Paggao terminaron en segundo, tercero y cuarto puestos respectivamente.

La recopilación de puntos arriba citada, sin embargo no es aún la final y la P.A.A.F. está comprobando los totales registrados por más que se da por seguro que el soldado May ha mejorado el registro de Filipinas.

Los atletas de pista de la universidad oficial ganaron el campeonato en los relevos y en los eventos especiales. La U. P. presentó equipos bien nivelados y tuvo relativamente poca dificultad en ganar el campeonato.

En los relevos la U. P. registró un total de 40 puntos contra 22 de McKinley su más próximo rival. Los de la Universidad Nacional y el Ateneo de Manila registraron a 10 y 2 puntos respectivamente.

La Universidad de Filipinas también ganó el campeonato para los eventos especiales con un total de 45 puntos, con McKinley en segundo puesto. Los otros equipos terminaron en el siguiente orden: Fort Mills 5, Laguna 3, U.S.T. 2, National U. 2, sin afiliación, 2 y Trades 1.

En los encuentros para escuelas secundarias, la Laguna High School ganó el torneo con 35½ puntos. La Bulacan High y la Trade School empataron en segundo puesto con 20 puntos cada una. Arellano Hi terminó tercero con 13½ puntos. La Pampanga High School y la Mapa High School empataron para quinto puesto con once puntos cada uno. Rizal, Torres, Ateneo y Columbian Institute terminaron en el orden en que se les menciona.

El programa de juegos para los Royal Giants preparado

El formidable equipo de beisbol Royal Giants encabezado por Pop Goodwin llegara a Manila el dia 14 de diciembre a bordo del vapor President Pierce, segun fue anunciado ayer por el Sr. Ramon Ramos, tesorero de la P. B. L.

Los invasores jugaran su primer partido el 16 de diciembre contra el nueve de la Big 3. Una serie de 10 partidos en total jugaran los Gigantes en el parque Alunan.

Los 13 beisbolistas que representara el equipo Royal Giants son las siguientes:

1. "Pop" Goodwin, manager
2. Wilbur "Bullet" Rogan, pitcher
3. "Lefty" Cooper, pitcher
4. William "Spitball" Ross, pitcher
5. "Tiny" O'Neill Pullen, catcher
6. James Brown, 1.a base
7. Carrell Mothell, 2.a base
8. Newt Allan, 3.a base
9. Chester Drewer, center-field
10. "Stack" Martin, left-field
11. A. D. Daniels, pitcher
12. Earl Rogers, short stop
13. Hirginio Gomez, right-field

Los 10 juegos señalados para el nuevo Royal Giants que se celebrara en el parque Alunan en una serie especial seran en los siguientes dias:

Diciembre 16
Giants vs. Big Three
Diciembre 17
Giants vs. Army (Yanks)
Diciembre 23
Giants vs. Phil. Scouts
Diciembre 24
Giants vs. Marines
Diciembre 25
Giants vs. All-Filipino
Diciembre 30
Giants vs. All-Filipino
Diciembre 31
Giants vs. All-Americans
Enero 1
Gians vs. All-Americans
Enero 6
Giants vs. All-Stars
Enero 7
Giants vs. All-Stars

La Salle gana al Ateneo 4-0

Jugando en su campo el once futbolístico del colegio de La Salle derrotó por 4-0 a los futbolistas del Ateneo de Manila en el partido de balompié celebrado el viernes en relación con la liga anual de la NCAA.

En su primer encuentro la semana pasada los ateneistas lograron empatar con el formidable equipo de La Salle por el score de 2-2.

La victoria de los Lasallistas les da la delantera por una victoria contra cero de los Ateneistas. Y si los chicos de la Avenida Taft Extension consiguen derrotar al once del Ateneo en el tercer partido el martes próximo el once de La Salle capturará el campeonato de la N. C. A. A. este año. El tercer partido se llevará a cabo en el campo de los Nomads en la calle San Marcelino.

Los balompistas de la Avenida Taft Extension completamente dominaron el partido desde los comienzos hasta el final. Los ateneistas trataron vanamente de penetrar la defensa formidable de La Salle hasta que se desmoralizaron los chicos de la calle Padre Faura. Pues, los de La Salle se encontraban en mejores condiciones y bien preparados para los ateneistas demostrando así la supremacía en este particular deporte que siempre ha sido su favorito por muchos años.

El tercer partido para el martes que viene quizás será el encuentro decisivo. Sin embargo si los ateneistas logran vencer al once de La Salle se necesitará jugar otro partido de desempate mientras una victoria para los Lasallistas les dará el título.

Marquez y Grande tablas

Empatan en el encuentro principal del Stadium el sabado

Ventura Marquez, púgil mejicano y José Grande de Cavite, empataron en el encuentro principal, del sábado por la noche en el Olympic Stadium. El mejicano logró apoderarse de los primeros asaltos gracias a su agresividad. Logró conectar buenos golpes al cuerpo y al rostro de Grande que dejó a éste bastante mal parado.

A medida sin embargo que la pelea iba en progreso Grande poco a poco fué evadiendo lo sataques del mejicano hasta que, durante los últimos asaltos, él a su vez inició el ataque arreando a Marquez con buenos golpes de derecha e izquierda. Esto hizo que la decisión fuera un empate. Algunos, sin embargo, protestaron alegando que debió haber ganado Marquez.

En el encuentro semifinal de ocho asaltos Little Dado ganó por puntos a Rush Medina. Los ataques de derecha e izquierda de Dado causaron la derrota de su adversario.

Sustituyendo a Rimpkey, Red Hammond ganó por foul a Wop Fasano de la marina. Este ganaba con facilidad el encuentro cuando un golpe bajo lo echó todo a perder.

Los otros resultados fueron los siguientes:

Fighting Carlos venció por puntos a Kid Cruz, Little Quintin ganó a Little Santos, Young Casanova venció por K.O. a Young Sevilla y Clever Titong derrotó a Joe Delgado.

Carmeling Del..

(Continuación de la pagina 5)

presentado en Manila.

Como quiera que se daran tres bailes en honor de las candidatas a Srta. Filipinas y Reina del Carnaval de 1934, para mayor aclaracion se hace constar lo siguiente:

El Baile de las Candidatas de la Prensa tendra lugar el 18 de Diciembre en un lugar que se designara mas tarde.

El Baile Oficial de candidatas, el 20 de Enero, en el Auditorium, a las 9:00 p. m.

El Desfile de Bellezas Nacionales, el 28 de Enero, en el Auditorium, a las 9:00 p. m.

Español, y el "Aria de Anina", de la Opera Don Pasquale, del gran Donizeti. Al final de esta obra, el publico entusiasmado reclamó su "encore". Mercedes Matias canto "Clavelito", una joya española, cosechando al final, muchos aplausos. Ramon Tapales, que tambien participo en el programa acompañado por el Profesor Esteban Anguita ejecutó en su violin dos piezas complicadas de autores famosos. Fue ovasionado.

La Profesora Lobregat, infatigable organizadora, fue muy felicitada por el exito de la velada.

Un Bautizo..

(Continuación de la Pág. 5)

ñora, Dres. Nicanor Jacinto y señora, Victor Buencamino, Ermeio Vergel de Dios, Antonio Villarama, Juan B. Carlos, Herminio Velarde, Cornelio Tantoco, Peregrino Sauco, Nicolas Rustia, Victor Sevilla, Ramon Ongsiako, Gabriel Intengan, Serafin Meñez, Felix de Leon, Dra. Teresa Ylusorio, Francisco Lopez, Fiscal Roman de Jesus, Natalio Balboa, Fiscal Marcial Lichauco, Manuel Sevilla, Teodoro Evangelista, Nicanor S. Sison, Col. y Mrs. Underwood, Col. y Mrs. Koon, Cap. y Mrs. Lee, Cap. y Mrs. Severo Cruz, Francisco Buencamino y Sra., Halim Ysmael, K. H. Hemady, Jose Paez, Jose de Leon, Sr., Nicolas Buendia, Alejandro Roces, Jr., Vicente Orosa, Manuel Orquico, Leonardo Padilla, Catalino Sevilla, Tom Pritchard, Damaso Sempio, Emilio Rustia, Gumercindo Buencamino, Delfin Buencamino, Luis Rodriguez, Regino Sevilla, Apolonio Suntay, Celso Icasiano, Canuto Martin, Ernesto Gomez, Ricardo Grande, Arsenio Luna, Luis de Leon, Josefa de Icasiano, Andrea Vda. de Paez, Fernando Vda. de Rustia, Rafael Acuña, Adela L. de Crisologo, Srtas. Maria Paterno, Martina Paterno, Maria Osmeña, Maria Andrada, Amalia Urquico, Paz Gueco, Belen Bautista, Magdalena Sevilla, Jesusa Bautista, Purificacion Luna, Lily de las Alas, Amada de Leon, Lourdes Rustia, Felisa Icasiano, Concordia Lim, Maria Sevilla y Concordia Mendoza, señores William H. Shaw, Marcial Lichauco, Benito Razon, Potenciano Llusorio, Benito Lopez, Eusebio Reyes, Rafael David, Jr., Maximino Garcia, Manuel de Leon, Herminio Luna, Silvano Jakosalem, y otros.

LOS GOLFERS DE LA SALLE A LA CABEZA

Arrebatan la delantera en la segunda ronda del torneo intercolegial organizado por la TVT

El colegio de La Salle se colocó a la delantera del actual torneo de golf entre colegios derrotando al Ateneo de Manila en la segunda ronda jugada el sábado en los campos del municipio. Los que aun quedan por jugar en la segunda ronda son, Santo Tomás vs. Institute of Accounts, National University vs. Jose Rizal College.

Se cree que Santo Tomás presentará buena lucha contra La Salle y la Universidad Nacional. Los chicos de La Salle no se portaron muy bien cuando en el primer encuentro fueron derrotados por los de la Universidad Nacional por el recuento final de 3 a 1.

Resultados de ayer:

Zaragoza, La Salle derrotó a Bayot, Ateneo, 4 y 2.

Gonzales, La Salle, derrotó a Arellano, Ateneo, 4 y 3.

Kahn, La Salle, derrotó a Sevilla, Ateneo, 7 y 6.

Feria, La Salle, derrotó a Zamora, Ateneo, 2 y 1.

LOS ROYALS GANAN SU PRIMER PARTIDO

Derrotan a los Monarchs por 38-31 en el torneo libre de Ricarte

Ante una nutrida concurrencia de aficionados al basketball, el quinteto de los Royals registraron su primera victoria en el torneo libre inaugurado por el Ricarte Athletic Club cuando derrotaron al fuerte equipo de los Monarchs, en una reñida batalla el jueves pasado, con el recuento final de 38-31.

En los dos primeros minutos de juego los Monarchs se llevaron la delantera por 5-0 cuando Esteva registró el primer tanto para los chicos de la San Miguel. Al final del primer cuarto de tiempo ambos equipos estaban nivelados en 7-iguales, mientras que al final de la primera mitad, los Royals llevaban una delantera de 23-17.

En el tercer cuarto la lucha fue reñidisima pero los chicos del Royal resultaron un poco demasiado fuertes para los jugadores de los Monarchs y elevaron su delantera a 27-21 manteniendo esta ventaja hasta el final.

En el partido inaugural de exhibición, los del Success derrotaron a los del Ricarte por 44-35.

Las alineaciones fueron como sigue:

ROYAL		MONARCHS	
Esteva	6	Silva	5
Worrell	10	Calvo, M.	3
Schlobolm	2	Keesey	0
Guzman	0	Bond	8
Bork	8	Pacheco	3
Featherstone	10	Paz	1
Rodil	0	Florence	3
Buenaventura	2	Heredis	5
		Villanueva	3
	38		31

Las comodidades modernas perjudican a deportistas

Por LAWRENCE PERRY
Copyright 1933 por "Nana".
Servicio Especial de la "CPA".
Exclusivo para "La Vanguardia".

Las comodidades de la vida moderna afectan las condiciones físicas de los deportistas. Esta conclusión parece haberse comprobado en los Estados Unidos, a raíz de iniciarse los entrenamientos para la próxima temporada de futbol americano. Este interesante tema es tratado en el artículo siguiente, a base de las manifestaciones hechas por Fritz Crisler, uno de los entrenadores más experimentados del país.

¿Eran los jugadores de futbol más fuertes, físicamente, hace veinte años que ahora?

Esta pregunta la sometimos a la consideración de Fitz Crisler, de la Universidad de Princeton, después de haber observado el gran número de jugadores heridos durante las primeras semanas de entrenamiento.

—He llegado a la conclusión, respondió el conocido deportista, que los jugadores de aquella época eran más fuertes debido a que se crearon en condiciones que requerían más ejercicio del cuerpo. Si leemos los periódicos contemporáneos, vemos que la mayoría de los jugadores duraban todo el partido o la mitad de él, sin necesidad de ser sustituídos. Eran raras las fracturas de huesos y un equipo de veinticinco hombres era ya un número respetable.

—Hoy en día, continua, los muchachos son más quebradizos, más frágiles, y por lo tanto están más expuestos a que sufran contusiones de importancia. Un choque o una carga que no habría molestado a sus antecesores, los manda al hospital, o al menos los retira del juego activo.

¿Por qué?, Inquirimos casi con ansiedad.

La respuesta es desconcertante en el primer instante, pero comprendemos inmediatamente la verdad que encierra:

—El automóvil, asegura Fritz Crisler. El automóvil que ha traído tantos beneficios a la vida de los mortales, pero en lo que se refiere al futbol y otros deportes, perjudica más que otra cosa.

—Los muchachos, sigue razonando nuestro entrevistado, no corren o andan como antes. Van en automóvil. La naturaleza nos dotó de piernas para que las usáramos, y cuando no las empleamos se deterioran. Y conste que esto no es una preocupación profunda; es un hecho evidente. Cuando yo era joven, no titubéamos en andar cinco o seis millas para presenciar un partido de baseball, o participar en uno de ello. El resultado fué que aquellos que como yo, fuímos a la universidad, tomamos el futbol como cosa consabida, sin darle importancia, lo cual no es lo mismo con los jugadores modernos, quienes ven en el cultivo de dicho deporte hasta un peligro.

Las contusiones en las rodillas son las que más abundan. A decir verdad, son las que más preocupan a los entrenadores por el número de bajas que causan en las filas de los equipos. Este detalle, si se piensa, establece relación con el uso continuo del automóvil. Para evitarlo, Fritz Crisler ha recetado una serie de ejercicios para las piernas y rodillas, designados a fortalecer dichas partes del cuerpo. "A mi entender, acabó diciendo el popular entrenador, nuestro problema es estudiar las debilidades provinientes de las comodidades modernas; de los lujos que hoy gozan los muchachos, y preparar los ejercicios que sean indicados para que en el futuro no ocurran los numerosos accidentes que se registran actualmente.

EL TORNEO MILITAR COMIENZA ESTE DIA

Las fechas originales de las competencias se han restablecido

Con la llegada del transporte militar "U.S.S. Grant' con dos días de retraso a la fecha anteriormente señalada para el 14 de diciembre, las fechas del torneo anual de golf para los militares que había sido aplazada para el 18 al 22 de diciembre a fin de dar oportunidad a los recién llegados a tomar parte ha sido nuevamente restablecida a su fecha anterior del 11 al 15 de diciembre según anuncio el sábado el capitán Peter J. Lloyd oficial encargado del torneo anual de golf del departamento filipino.

El torneo que se celebrará en los links del Wack-Wack golf and country club está despertando muchos interés y tanto el capitán Lloyd R. Besse de Camp John Hay ganador del campeonato el año pasado como el comandante John F. Lieberman del hospital de Sternberg que fué el runner-up en 1932 están inscritos para las competencias.

Dundee Sigue siendo campeon

(De la "Associated Press")

Boston, Dic. 8.—Vince Dundee, peleando admirablemente contra un adversario agresivo y muy peligroso, retuvo su título de campeón middleweight, esta noche aquí, derrotando por puntos a Andy Callahan de Boston en 15 asaltos.

Callahan inició un ataque furioso en los primeros asaltos atacando a su adversario con golpes de derecha e izquierda al cuerpo y a la cabeza pero después del noveno comenzó a cansarse y entonces fué cuando Dundee a su vez comenzó a atacar ganando por último el encuentro.

Callahan, que hace algunas semanas ganó a Lou Brouillard, se cansó en los comienzos tratando de ganar por knock out. Subió al ruedo con solo 152⅛ contra 158½ de Dundee.

La Srta. Manalo..

(Continuación de la Pág. 5)

Chamber Music Society:

Caballeria Rusticana

Santuzza (Soprano)—Sra. Angela A. de Gonzaga

Turiddo (Tenor) — Sr. Octavio Cruz

Alfio (Baritono)—Sr. Vicente Vera

Lola (Mezzo-Soprano)—Srta. Carmen Bernabe

Mamma Lucia (Soprano)—Srta. Josefa Verzosa

Prof. Bonifacio Abdon, Director

2.a PARTE

"Lakambini"

Opera Filipina, compuesta por Jose A. Estella, Libreto en Tagalo de Patricio Mariano

(A) Intermezzo (Acto 2.o)—Orquesta

(B) Prologue—

Reparto del Prologo—

Lakambini (Soprano)—Srta. Nelia Manalo

Balagtas (Tenor) — Sr. Octavio Cruz

Director: el autor

TERPSICORE ACEPTA

El "Cinco Terpsicore" acepta el reto de "Valencia Stars" para una serie de tres partidos, que celebrara el 19 de los corrientes a las 8:30 de la noche en el "Arlegui Athletics Association". El publico queda cordialmente invitado.

Las nadadoras de la Women's University ganan en un torneo

Los chicos de La Salle se adjudican el campeonato en los encuentros acuaticos

Gran numero de espectadores estuvo presente en el torneo de natación entre mujeres y entre alumnos de las escuelas elementales, celebrado ayer tarde en el Jose Rizal Natatorium.

En el torneo entre mujeres el Philippine Woman's College ocupo el primer puesto con un total de 26 puntos, mientras que la universidad del gobierno obtuvo solamente 13 puntos para colocarse en el segundo lugar. La Community School termino en tercero con 11 puntos.

En el torneo entre alumnos de escuelas elementales La Salle se gano el campeonato con un total de 38 puntos a su credito, mientras que la Malate Catholic school ocupo el segundo puesto con 18 puntos. Tayabas Elementary termino en tercer lugar con 6 puntos.

Resultados:

Entre Mujeres

50 metros free style—Dorothy Lee, primero; Gonzago, P. W. C., segundo Abad; P. W. U. tercero; Hurst, Community School, cuarto. Tiempo 38.4 segundos.

100 metros breast troke—Dorothy Lee, unattached, primero; Ramirez, U. P., segundo; Suntay, P. W. U. tercero; Gamboa, P. W. U., cuarto. Tiempo: 1 minuto 57-2|5 segundos.

100 metros back stroke—Jean Scott, Community School, primero; Gonzaga, P. W. U., segundo; Abad Santos, P. W. U., tercero; Ramirez. U. P. cuarto. Tiempo: 1 minuto 53-2|5 segundos.

200 metros free style—Jean Scott, Community School, primero; Abad Santos, P. W. U. segundo; Carlos, U. P., tercero; Gumtang, U. P., cuarto. Tiempo: 3 minutos 33-4|5 segundos.

150 metros medley relay—P. W. U., primero; U. P., segundos. Tiempo: 2 minutos 42-4|5 segundos.

Alumnos de elementaria

50 metros free style—Fernandez, La Salle, primero; Miranda, Malate, segundo; Salvador, La Salle tercero; Zaide, Malate, cuarto. Tiempo: 30 segundos.

100 metros breast stroke—A. Garcia, La Salle, primero; Valdez, Malate, segundo; Uy La Salle, tercero; Nable, La Salle, cuarto. Tiempo: 1 minuto 22-4|5 segundos.

200 metros free style—Fernandez, La Salle, primero; Miranda, Malate, segundos; Sison, La Salle, tercero; McGrath, Community School, cuarto. Tiempo: 2 minutos 51.2 segundos.

50 metros back stroke—A. Garcia, La Salle, primero; Miranda, Malate, segundos; Quintos, Taybs, tercero; teyza, La Salle, cuarto. Tiempo: 43 segundos.

150 metros medley relay—La Salle, primero; Malate segundos; Tayabas cuarto. Tiempo: 1 minuto 59 segundos.

LYRIC
COMENZANDO HOY

UN DRAMA SENSACIONAL DE LAS PASIONES PRIMITIVAS QUE SE DESARROLLA EN LOS BOSQUES TROPICALES Y LOS CAMPOS DE DIAMANTES DEL BRAZIL—UN DRAMA DE HOMBRES QUE HUYEN A UN MUNDO ESCONDIDO ESCAPANDOSE DEL ARMA DE LA JUSTICIA.
M. H. Hoffman presents
"PICTURE Brides"
with Dorothy MACKAILL
REGIS TOOMEY
DOROTHY LIBAIRE

An ALLIED Special!
TAMBIEN
GUS EDWARDS" Productores de Melodias
"HOME AGAIN" Diálogo en Organo
"SPILLED SALT" supersticiones En Todas Partes del Mundo
A LAS 10:00, 11:50, 1:40, 3:30, 5:20, 7:10 y 9:00 P. M.

FOX
SE EXHIBE HOY
11:00 A. M. Primera Función
Después 1, 3, 5, 7, 9:00 P. M.

Ella Es Su Negocio
Su trabajo es hacer que el negocio mejore, cuando el negocio comienza a quedarse malo.
"HER BODYGUARD"
A Paramount Picture with
Edmund LOWE
Wynne GIBSON
Edward ARNOLD
a B.P. SCHULBERG PRODUCTION
También
Noticias Paramount
MILLS BROTHERS
Caricatura
PARAMOUNT PICTORIAL

METROPOLITAN
SE EXHIBE HOY
1:00 P. M. Primera Función
Después: 3, 5, 7, 9:00 P. M.

Entregado al negocio y enamorado perdidamente.
A Paramount Picture with
Ricardo CORTEZ
Richard BENNETT
Elizabeth YOUNG

"BIG EXECUTIVE"
También
HARRY LANDON'S
Comedia
Noticias Paramount

BELLEVUE
Se Exhibe Hoy
Frederic March—Elissa Landi
"MADAME BUTTERFLY"
Vaudeville: 5:00 y 8:00
Martes: "THE EAGLE AND THE HAWK"

ELITE
Se Exhibe Hoy
Irene Dunne—P. Holmes
"MEN must FIGHT"
Vaudeville: 5:30 y 8:30
Mier.: "HUSBAND'S HOLIDAY"

PRINCE
Se Exhibe Hoy
Wm. Powell—Kay Francis
"LADIES' MAN"
Y: "SINNERS IN THE SUN'
Mier.: "RICHMAN'S FOLLY"

UNIVERSITY
Se Exhibe Hoy
Nancy Carroll—Edmund Lowe
"I LOVE THAT MAN"
Funciones: 1—3—5—7—9
Miercoles: "FAITHLESS

RADIO
COMENZANDO HOY—10 a. m.
Hasta 1 p. m.—20c y 40c
Despues 1 p. m.—30c y 50c
Peliculas de Extreno Solamente
"BED OF ROSES"
con Constance Bennett, Joel McCrea, John Holliday, Pert Kelton, Samuel Hinds

GAIETY
Ultimo Dia
It's Great to be Alive
Raul Rolien, Edna May Oliver
NEIGHBOR TROUBLE
Funcion: 3—5—7—9 p. m.

SAVOY
BING CROSBY
JACK OAKIE, RICHARD ARLEN, MARY CARLISLE
EN
COLLEGE HUMOR
VAUDEVILLE
MERRY-MAKERS
EN DOCE ACTOS DE VAUDEVILLE

TIVOLI
DOBLE PROGRAMA
CHARLES BICKFORD
RICHARD ARLEN, MARY BRIAN, JEAN HERSHOLT
en
"Song of the Eagle"
JUNE NASH
en
"STRANGE CARGO"

E C.D. 2016

EN LAS AULAS *de la* EXPERIENCIA

Por DOROTHY DIX

Una vecina pestilente requiere un tratamiento heroico. Un hombre de 67 años que se cree joven esta en su segunda niñez.

ESTIMADA MISS DIX: Qué puedo hacer de una vecina que es una peste? Ella dice que no le gusta quedarse en casa de allí que pasa su tiempo en la mía. Entra y sale de casa una docena de veces al día, durante la hora de comer, de descanso, indiferentemente. Interrumpe mi trabajo y consume todo mi tiempo. Mi marido y yo disfrutamos sobre todas las demás cosas, nuestras noches tranquilas que las pasamos juntos, pero ahora nunca llegamos a disfrutarlas porque esta vecina pestilente siempre está con nosotros. Además de todo esto, tiene su radio que lo abre a toda máquina por la mañana y nunca lo cierra hasta que su ruido nos pone los nervios en tensión. Cómo podemos desembarazarnos de esta mujer que ha resultado un fastidio?

A. A.

RESPUESTA:

DEBIERA haber alguna clase de ley no escrita que hiciera permisible administrar alguna clase de exterminador de bichos sin dolor a la vecina ubicuita, pero como no existe, no hay al parecer una manera de librar la casa de ella.

PORQUE solo un tratamiento drástico podrá quitarla. Ella es impermeable a las insinuaciones. Es en vano mostrarse indiferente para con ella. Ni tampoco resulta en un bien demostrarla que está ocupada y que la presencia de ella interrumpe el trabajo de Vd. y sus planes.

TODO lo que ella tiene en cuenta es su propio placer y conveniencia así que se queda sentada y comienza a hablar interminablemente y nada más que una tonelada de dinamita podria echarla fuera de la puerta.

LA UNICA manera de tratar con este tipo de mujer es mostrarse solo tan brutal como ella y decirla con franqueza que no debe venir con demasiada frecuencia. Dígala que Vd. y su marido quieren estar solos por la noche y que Vds. no pueden pasar sus días entreteniéndola a ella. Vd. tiene un trabajo más importante que hacer. Desde luego, ha menester de mucho coraje moral para hacer esto, pero es la única manera de salvarse del fastidio.

ESTA GENTE OCIOSA, sin finalidad, amable, que no sirve para nada, que carece de recursos en si y de objetivo en la vida, y que para conseguir un interés y entretenimiento tienen que depender de otras personas, ofrecen un problema social que pocos de nosotros tenemos el valor suficiente de afrontarlo debidamente. Con todo, casi todos nosotros sufrimos de ellas. Las mujeres que se dejan caer en nuestra casa por la mañana antes de que podamos dar un respiro después del desayuno y de alimentar al niño y verle salir para la escuela, y antes de que hayamos podido lavar los platos o planeado el almuerzo o limpiado la casa y que se acampan en nuestras sillas más cómodas y nos miran trabajar bajo el obstáculo de su presencia hasta quedarnos casi locas.

HOMBRES que vienen por la noche así que nos acomodamos con una nueva revista o un libro nuevo o cuando esperábamos tener una charla de corazón a corazón con nuestro marido y que solo se quedan hora tras hora hasta que el mismo reloj bosteza delante de ellos. Y cómo desembarazarse es lo que nadie sabe. Vd. será demasiado cortés para insultarles en su propia casa. Vd. no puede llamar a la policía, si bien Dios sabe que si hay algún intruso lo son ellos. Todo lo que puede hacer es sufrir en silencio y extrañarse de por qué es lo bastante tonta de tolerarlo.

PORQUE después de todo, es una debilidad y una tontería ver estropeada su casa, su trabajo interrumpido y su noche agradable echada a perder por una egoista que tiene la mania de visitar.

DOROTHY DIX.

ESTIMADA MISS DIX: Soy un hombre profesional de 67 años. Libre. Y se lo digo yo mismo, no me parezco ni obro conforme a mis años. Cuanto más viejo me quedo, más disfruto de la compañía de las mujeres jóvenes. Para que ellas me sean interesantes, no deben pasar más de 30 años. A veces me pongo a pensar si están engatusándome tan solo porque les puedo hacer pasar un buen rato. Es acaso debido a que los jóvenes no tienen dinero que gastar de que las chicas parecen preferir a los hombres de edad? Cuando veo a otros hombres de mi edad encaprichándose de las mismas cosas que yo, les llamo viejos tontos, pero cuando las chicas aceptan mis atenciones, no acierto a pensar si aún sigo siendo atractivo para con ellas o es que solo están divirtiéndose de mí como yo me divierto de ellas. Le agradecería su opinión sobre esto porque quisiera verme a mi como otros me ven.

UN ANCIANO CON IDEAS JOVENES.

RESPUESTA:

CUANDO un anciano gasta su dinero en las jóvenes, sin duda que ellas consiguen su recompensa. El logra el placer de su compañía mientras que ellas obtienen hermosos vestidos, joyas, y los buenos ratos que las proporciona.

PERO cualquier hombre próximo a los 70 años que crea que una joven le ama solo por si y que ella prefiere su compañía a la de otros chicos jóvenes se está engañándose sencillamente. La juventud llama a la juventud. Ninguna chica desea bailar con su anciano con las junturas endurecidas en vez de un joven ágil y guapo. Ninguna chica siente una emoción en besar los labios flácidos de un anciano con dientes falsos como sentiría con el beso cálido de un joven. Ninguna chica se interesa en la sociedad de un hombre cuyos pensamientos e ideas pertenecen a la generación del padre de ella o su abuelo.

"CADA HOMBRE cree que todos los hombres son mortales excepto él", reza un antiguo proverbio. Y cada hombre cree que es el único hombre que puede librarse de los azotes de la vejez y que no se parece ni se siente tan viejo como lo es. De este modo, nos engañamos a nosotros mismos. Pero no es más cierto para nosotros que lo es para los demás. Nosotros nos quedamos viejos. Perdemos los encantos y la elasticidad de la juventud y cualquiera atención y protestas de afecto que consigamos de las chicas tenemos que comprarlas.

EL QUE UN HOMBRE de su edad se quede loco por las jóvenes las prefiera a otras mujeres que se aproximen a la edad de Vd. es una prueba de la segunda niñez—si eso es lo que Vd. llama ser joven.

DOROTHY DIX.

Los Anuncios Clasificados de
LA VANGUARDIA
Le Ahorrarán Tiempo y Dinero!

JACK SWIFT — Por Cliff Farrel y Hal Colson

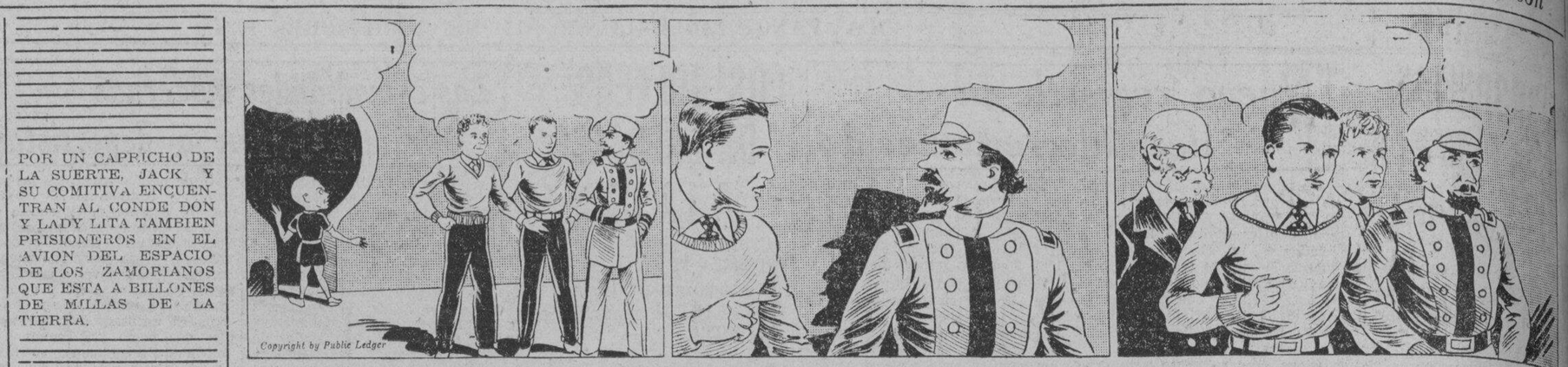

Z-64: Tengo que salir ahora porque estamos acercándonos a Zamoria.
JIMMY: Oiga, conde, parece que está Vd. abatido. No se da cuenta que también somos prisioneros?
CONDE: Bah!

JACK: Dejate de bromas, Jimmy. Escuche, conde. Todos estamos en una situación difícil. Estos zamorianos tratan de reternos para toda la vida.

JACK: Trabajando juntos, quizas podemos vencerles en imaginación. Acepta la proposición?
CONDE: Aceptada, Swift.
CONDE (para si): Tonto. Nunca se beneficiará de mi ayuda.

CONNIE — Por Frank Godwin

CONNIE: Aquel hombre que Vd. llama "Prof. Mung" es el mismo Hwang Lao. Y es asesino muy peligroso.
BILL: Honradamente? Relateme el caso. Qué sabe Vd. de él?

CONNIE: Lo haré. Pero me siento nerviosa aqui en la calle. No hay algún sitio donde podamos hablar? No hay algún restaurant o un sitio público?
BILL: Vamos a ver. Ah, si, por cierto. La misión que está alrededor de la esquina. Conozco a dos de las damas encargadas de ella.

BILL: Mis Mays, esta es una antigua amiga mia, Miss Connie Kurridge, que solia trabajar en el "Buzz". He querido demostrarla este sitio.
CONNIE: Cómo está Vd.?
MISS MAYS: Siéntese, haga el favor. Cualquiera amiga de Bill es bien acogida aqui.

CONNIE: Bill, desde que le vi a esa mujer, se me ocurrió un plan. Puede parecer extraño, pero mirela bien cuando vuelva y si Vd. nota lo que yo noté, vale la pena de probarlo.
BILL: Oiga Vd., pongame en antecedentes, Vd. habla en jeroglífico.

FRITZI la Corista — Por Ernie Bushmiller

¿LO HAS VISTO? — Por Maurice Ketten

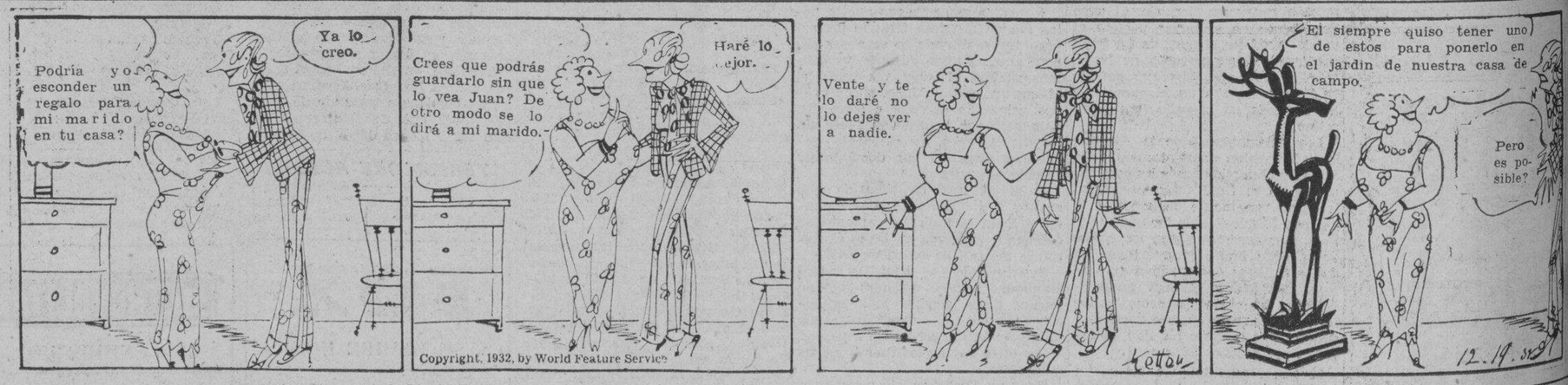

COMO COMENZARON — Por PAUL E BERDANIER

© 1933 by United Feature Syndicate, Inc. — Great Britain rights reserved

EL "SPRUCE FIR" (pinabete)

Los inglesas de la edad media llamaban a Prusia como "pruce" y cualquier cosa prusiana era "spruce" De ahi que cuando este árbol siempre verde que se asemeja al pino, se importó de Prusia, se le llamó "spruce fir" y mas tarde simplemente "spruce".

CADENA DE CABLES

La moderna cadena de cables de la marina debe su origen a un cirujano ingles de la marina que se llamaba Slater, que inventó y registró su invento en 1808. El primer barco en usarlos era el "West India Ship Penelope en 1811".

Como Leer El Caracter

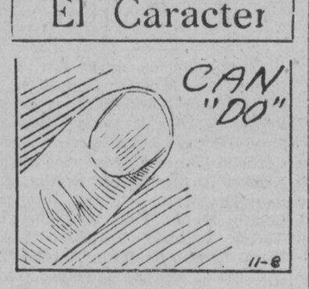

Un chico con esta uña habla mejor que obra.

Para limpiar un reloj grande

Para limpiar un reloj grande, use este método sencillo: sature un pedazo de algodon del tamaño casi de un huevo con aceite de kerosina. Pongalo debajo de su reloj. Cierre la puerta y dejelo permanecer alli por tres o cuatro dias. Quitelo. Haga oscilar el pendulo. A menos que algo esté roto, su reloj debe de andar.

LA MUJER CASERA.

CURIOSIDADES DEL CINEMA

Por el capt. Roscoe Fawcett

LEA LOS ANUNCIOS!

M.E.C.D. 2016

YA SON MUCHOS LOS DELEGADOS DE PROVINCIAS

La inscripción de enviados a la convención de "pros" comenzará mañana

Desde mañana, martes 12 del actual, comenzará el registro de los delegados a la próxima convención nacional de los pros que tendrá lugar el domingo 17 del actual en la Opera House, segun anunció esta mañana el secretario de la Liga de la Aceptación de la ley Hare-Hawes-Cutting Sr. Claudio Miranda que expidio la siguiente nota:

"La Secretaria de la Liga Civica (Avenida Rizal) tiene el gusto de participar a todos cuantos interesados en la próxima convención de Pros que tendrá lugar el 17 de los corrientes que desde el proximo martes, 12 del actual, estaran abiertas las oficinas de la Liga, para el registro de delegaciones y entrega de credenciales e insignias a los delegados debidamente nombrados.

Por otra parte mientras muchas delegaciones van llegando otras que vinieron temprano, al ser notificadas del aplazamiento de la convención volvieron otra vez a sus provincias. Entre las delegaciones que acaban de llegar se encuentran las de Ilocos Norte, Pangasinan, Negros. En cambio delegaciones de Tayabas y de otras provincias especialmente las cercanas regresaron a sus provincias para volver aqui la semana que viene.

Los de Leyte residentes en la ciudad y muchas organizaciones provinciales estarán representados por delegados en la Convención, señor el Sr. Domingo A. Songalia, presidente de la Liga de Aceptación de Leyte.

Las organizaciones que tendrán representaciones son: Liga del Primer Distrito de Leyte, Fraternidad Tanaweña; An Mga Kilin-Ksalag Han Leyte; The Tanauan Circle; Leyte Common Laborers Association; An Mga Han San Miguel; An Kapawa, Liga del Cuarto Distrito de Leyte y la Liga de Aceptación de Tanauan.

Encabezados por el Sr. Domingo Songalia, como presidente y el Sr. Felix B. Songalia, como secretario, los delegados de Leyte son los siguientes:

Domingo A. Songalia, presidente; Felix B. Songalyia, secretario, y Francisco Aguipo, Floretino Sabal, Pablo Songalia, Guillermo Cinco, Epifanio Flores, Ignacio Gamboa, Valeriano Flores, Lopez Mercado, Santiago Bonife, Juan de los Reyes, Elpidio Cuevas, Manuel Nierras, Ambrosio Reyes, Roberto Basilla, y Manuel Barros, Leonardo Tolibas, Gerardo Parina, Pacífico Bueno, Antonio Costiniano, Roque Obaob, Santos Abad, Pedro Tolibas, Dionisio Tolibas, Cirilo Boco, Agustin Varona, Antonio Maceda, Juan Flores, Serafin Flores, Gaudencio Larraga, Florentino Trapela, Quintin Mercado, Hugo Florendo, Crispin Veloso, Necito Obaob, Rúsico Limbayon, José Trani, y Andrés Curate, Mauricio Brasil, Plácido Endirez, Angel Ayes, Gerardo Cinco, Saturnino Garcila, Raymundo de Tubia, Cleto M. Basas, Juan Mamaco, Emilio Astorga y Gaudencio Maco, José Prado.

59 leyes en total son aprobadas, 25 vetadas

De los 84 proyectos de ley aprobados por la Legislatura Filipina en sus pasadas sesiones, un total de 59 han sido sancionados por el gobernador general y 25 vetados. La lista de los bills, tales como fueron actuados por el gobernador general es como sigue:

Leyes vetadas—

C. 2765.—Condonando el recargo del impuesto territorial.

C.—3127—Disponiendo la recaudación de derechos de muellaje.

C. 3113—Votando P10,000 para estudios sobre comestibles.

C. 3104—Concediendo cierta gratificación a maestros separados del servicio.

C. 2804—Proveyendo la instrucción gratuita a los niños de padres con muchos hijos.

C. 3254—Enmendando la Ley sobre Libros de Texo.

S. 319—Creando un Comite para investigar las posibilidades de fabricas hidro-electricas.

C. 2073—Proveyendo el alquiler de libros de texto.

S. 399—Eximiendo a ciertos municipios en Tayabas del pago de sus cuotas para el hospital provincial.

S. 292—Enmendando la ley sobre medición catastral.

C. 2710—Eximiendo al municipio de Cabugao, Ilocos Sur del pago a su cuota para el hospital provincial.

C. 3224—Disponiendo enmiendas a los articulos 171, 174, 182 de la Ley 1459.

C. 3324—Que propone enmendar el Art. 18 de la ley 1459.

S. 390—Enmendando la Ley sobre la Junta del Puerto de Manila.

Resolución Concurrente No. 8 de la Cámara—Transfiriendo fondos de la Compañia de cemento.

C. 3539—Referente a las sumas remanentes de los fondos votados por la Ley 3982.

C. 2087—Autorizando a la provincia de Nueva Ecija a utilizar ciertas sumas en bonos no gastadas.

C. 3101—Franquicia de la Philippine Aerial Taxicab.

C. 3060—Franquicia de la Iloilo Negros Air Express Co.

S. 317—Enmendando la Ley 4055 sobre arbitraje obligatorio del trabajo.

C. 2887—Enmendando la Ley de Regadio.

S. 374—Regulando, controlando y estabilizando la producción de azucar en las Islas Filipinas (comunmente conocida por bill de limitación azucarera).

C. 3592—Derogando el unico entendiéndose en el articulo 3 de la ley No. 3258, entitulada 'Ley disponiendo un presupuesto para obras publicas".

C. 2982—Eximiendo a los productos locales vendidos en los centros de ventas del gobierno del impuesto de ventas.

S. 318—Enmendando de nuevo 2581, para hacer mas efectiva la supervisión del gobierno sobre las personas, firmas comerciales, asociaciones o corporaciones dedicadas a la venta de valores especulativos.

Leyes aprobadas—

Ley 4065 (C. R. 2674) que vota la suma de P125,000 para exterminio y control de las langostas.

Ley 4066 (C. R. 2680) que vota fondos de emergencia para escuelas elementales.

Ley 4067 (C. R. 2635) que enmienda el Art. 3 de la Ley 3912 sobre presupuestos para obras publicas.

Ley 4068 (C. R. 2619) que autoriza a la sociedad Anti-tuberculosa de Filipinas a celebrar carreras de caridad.

Ley 4069 (C. R. 2743) que crea la oficina del Centro de Contratación y Cambios.

Ley 4070 (C. R. 135) que enmienda el Art. 2 de la Ley 2656 conocida por Ley de Usura.

Ley 4071 (C. R. 2798) que enmienda el Art. 5 de la Ley 3495 sobre la franquicia de la Robert Dollar Company.

Ley 4072 (C. R. 2802) que enmienda el Art. 2 de la Ley 3396 sobre instalación de aparatos de radio en todos los barcos matriculados en Filipinas.

Ley 4073 (C. R. 2856) que enmienda el Art. 45 de la Ley 4007 sobre posposición de las provisiones de dicha ley.

Ley 4074 (C. R. 2764) Ley de Presupuestos para el 1934.

Ley 4075 (S. 34) que regula la practica de solicitar o recibir contribuciones para fines caritativos y bienestar público.

Ley 4076 (C. R. 2735) que enmienda el parrafo (1) de la subsección "A" del Art. 1.o de la Ley 4059 sobre fondos para obras públicas.

Ley 4077 (C. R. 2852) que enmienda el parrafo (c) de la subsección "A" del Art. 1.o de la Ley 4059 sobre fondos para obras publicas.

Ley 4078 (C. R. 2665) que enmienda la Ley 4059 referente a los fondos votados para la construcción de escuelas en Aliaga, Nueva Ecija y Madridejos, Cebu.

Ley 4079 (S. 359) que enmienda la Ley 2882 referente al Distrito Metropolitano de Aguas.

Ley 4080 (C. R. 1380) bautizando a la West Central School, de Vigan, Ilocos Sur, con el nombre de Burgos Memorial School.

Ley 4081 (C. R. 2104) que restringe el ejercicio de la profesión de comadronas.

Ley 4082 (C. R. 2364) que cambia el nombre del municipio de Bolbok, Batangas, por el de San Juan.

Ley 4083 (C. R. 2758) que bautiza a la escuela intermedia de Apalit, Pampanga, con el nombre de Jose Escaler Memorial School.

Ley 4084 (C. R. 2796) que enmienda el Art. 8 de la Ley 3595 sobre la fabricación e importación de hierro galvanizado.

Ley 4085 (C. R. 2839) que concede retiro y gratificación a los funcionarios y empleados del Gobierno de la Ciudad de Manila.

Ley 4086 (C. R. 2848) que enmienda el Art. 10 de la Ley 2360 sobre la venta de los terrenos conocidos por la Hacienda de San Lazaro.

Ley 4087 (C. R. 2863) que enmienda la Ley 3989 sobre la celebración de carreras de caballos por la Comisión de Bienestar Público.

Ley 4088 (C. R. 2933) que deroga el Art. 782 del Codigo Administrativo sobre el registro de los titulos de los medicos.

Ley 4089 (C. R. 2960) que enmienda el Art. 7 de la Ley 2605 sobre la nominación de candidatos para puestos de cadetes de la Constabularia.

Ley 4080 (C. R. 2721) que autoriza a los Jueces de Paz que tienen titulos de abogado a celebrar vistas sobre casos de registro de terrenos.

Ley 4091 (C. R. 2821) que enmienda el Art. 553 de la Ley 190 sobre la custodia de las propiedades de un menor.

Ley 4092 (C. R. 2992) que cambia el nombre del barrio del Delincuente del municipio de Rizal, Nueva Ecija, por el de Coronel Paco Roman.

Ley 4093 (C. R. 3010) que enmienda ciertos articulos del Codigo Administrativo sobre el Banco Postal de Ahorros.

Ley 4094 (C. R. 3012) que regula la celebración de boxeo en las Islas Filipinas.

Ley 4095 (C. R. 3022) que vota fondos para la ayuda a los desempleados

Ley 4096 (C. R. 3062) enmendando el Art. 1 de la Ley No 2297, regulando la venta de licor en la Provincia Montañosa.

Ley 4097 (C. R. 3086) cambiando los nombres de ciertas calles en San Fernando, Pampanga.

Ley 4098 (C. R. 3232) cambiando el nombre de Calapan Central School, Mindoro. por Adriatico Memorial School.

Ley 4099 (C. R. 3326) declarando el sitio de Guintabu-an, Saravia, Negros Occidental, como Parque Nacional.

Ley 4100 (C. R. 3549) que vota P500,000 de los fondos para la construcción de puertos para reembolsar el pago hecho en los años pasados de los fondos generales para los intereses y fondos de reserva de los bonos expedidos bajo la ley No. 2908.

Ley 4101 (S. 273) enmendando el articulo 1 de la ley No. 2427, conocida por Ley de Seguro.

Ley 4102 (C. R. 2400) fijando lineas divisorias entre Talisay, Batangas, y Silang, Amadeo, Mendez y Alfonso, Cavite.

Ley 4103 (C. R. 3321) sentencia indeterminada.

Ley 4104 (C. R. 3449) autorizando al tesorero de Filipinas a dar prestado ciertos fondos de la Tesoreria Insular a los Bancos Federales de Reserva y Member Banks of the Federal Reserve System en los Estados Unidos.

Ley 4105 (C. R. 2496) definiendo la responsabilidad del Director o Jefe de un hospital.

Ley 4106 (C. R. 2035) autorizando a Mariano R. Lamson a vender su franquicia electrica a la San Antonio Electric Co., Nueva Ecija.

Ley 4107 (S. 372) autorizando al secretario de Agricultura y Comercio a vender ciertas parcelas de terreno del dominio privado del Gobierno Insular a la Camara de Comercio de Filipinas.

Ley 4108 (C. R. 1446) enmendando el art. 451 de la ley No. 190, sobre el derecho de una tercera persona contra un oficial.

Ley 4109 (S. 2353) creando una Junta contra la Usura.

Ley 4110 (C. R. 3106) proveyendo ayuda a la emergencia economica nacional existente.

Ley 4111 (C. R. 3465) consolidando los talleres de la Oficina de Obras Públicas con la Marine Railway y talleres de reparación.

Ley 4112 (C. R. 17) concediendo a la mujer el derecho del sufragio.

Ley 4113 (S. 388) prescribiendo disposiciones concernientes a los contratos de terrateniente sobre terreno sembrando de caña-dulce,

Ley 4114 (C. R. 1991) enmendando el art. 1924 del Codigo Civil, sobre creditos preferidos.

Ley 4115 (C. R. 1906) enmendando los arts. 80 y 88 de la Ley No. 190 sobre el registro forzoso en y el retenedor de terreno o edificios.

Ley 4116 (C. R. 2678) enmendando ciertos encabezamientos del titulo cuatro, libro uno, del Codigo Penal Revisado.

Ley 4117 (C. R. 3016) enmendando el primer parrafo del art. 80 del Codigo Penal Revisado, sobre la suspensión de la sentencia a delincuentes menores.

Ley 4118 (C. R. 3242) enmendando la Ley 3135, sobre la venta de la propiedad bajo los poderes especiales insertados en o añadido a las hipotecas de bienes raices.

Ley 4119 (C. R. 2246) organizando los municipios de Pamplona y Rizal, Cagayan.

Ley 4120 (C. R. 3276) creando el National Research Council en las Islas Filipinas para la promoción de los trabajos de investigación sobre asuntos cientificos.

Ley 4121 (C. R. 3402) creando el Departamento del Trabajo.

(2869) Bill de Tarifas que debera ser aprobado por el Presidente de los E. U.

Ley 4122 (S. 155) que enmienda la ley sobre ventas a plazos.

Ley 4128 (C. R. 3100) que establece la jornada de ocho horas.

BUEN INDICIO PARA LA MISION QUEZON VEN

Se cree posible que la ley HHC sea aceptada para enmendarla después

Juntamente con lo que ellos consideran como un buen indicio para el éxito de la nueva delegación del Presidente Quezon en Estados Unidos, muchos prominentes "antis" creen que la aceptación de la Ley Hare-Hawes-Cutting es posible con la reserva de que será enmendada para hacerla conforme al plan preparado por ellos.

Además de esto, sostienen la creencia de que con la aceptación de la ley, las dos facciones opuestas del Partido Nacionalista, volverán a unirse, una vez más. Legisladores "antis" entrevistados sobre este asunto, han expresado deseos de que haya reconciliación.

Se ha sabido de los "antis" que el Presidente Quezon después de su conferencia con el Presidente Roosevelt emprenderá el regreso a Filipinas. Se espera que saldrá de Estados Unidos a mediados de este mes para llegar aquí en o antes del 14 de enero. Están seguros de que el Presidente Quezon obtendrá del Presidente Roosevelt una promesa de recomendar al Congreso las enmiendas de ciertas disposiciones de la ley, y esto es ya considerado por los "antis" como un gran triunfo para el Presidente Quezon.

Es casi seguro que los "antis" aceptarán la ley con enmiendas. El Presidente Quezon a su regreso convocará una convención constitucional para preparar la constitución del gobierno de la mancomunidad. Esto necesitará la suspensión de las elecciones generales de 1934 y por eso se pedirá al Presidente Roosevelt que pida al Congreso la suspensión de las disposiciones de la Ley Jones sobre las elecciones.

Por otra parte se dice que acepte o no la ley, los "pros" y "antis" del Partido Nacionalista, continuarán separados, con los "pros" siguiendo su campaña contra el caudillaje incierto de la mayoría.

Más de 5,000 niños participan en un magno festival de la musica

Fotografias tomadas del festival musical celebrada bajo los auspicios del Buró de Educación el sabado pasado en la Luneta. En la parte izquierda superior del cliche, aparece la Srta. Rodil dirigiendo la delegación de las escuelas publicas; en el centro la delegación del Colegio de Sta. Escolastica; y a la derecha el Teniente Fresnido, dirigiendo desde la glorieta de la Luneta a todos los participantes y a la Banda de la Constabularia. Abajo dos vistas del gran numero de niños y niñas de diferentes escuelas de Manila que participaron en la reunión, ascendiendo el numero total a mas de 5,000. En el centro, varios funcionarios del Buró de Educación, entre los que se contaban el Dr. Bewley, Mr. Nurns, principal de High School y el Dr. Velarde.

En la celebración del primer festival de la musica en la Luneta, en la tarde del sabado pasado, acontecimiento que se hizo por primera vez en Filipinas, bajo los auspicios del Buró de Educacion, participaron mas de P5,000 niños y niñas estudiantes en escuelas publicas y privadas.

La Sra. Petrona Ramos, presidenta del comité que se encargó de la celebrasion, asi como todos los que participaron en la preparación del festival, con el Teniente Fresnido, director de la Banda de la Constabularia, desplegaron esfuerzos sobrehumanos, pero el gran numero de paricipantes y lo extenso del campo ocupado por las niñas hicieron que el resultado de los cantos, tan bien ensayados por cada maestro de musica de las escuelas correspondientes, no fuera tan bueno.

La colocación de los participantes que se esparcieron por toda la Luneta, ocupando algunas escuelas un sitio muy distante de la glorieta donde estaba la Banda de la Constabularia, contribuyó bastante a que la fiesta no resultara del todo un exito. Las niñas apenas podiar oir la banda y solo se guiaban del compas del director, y así que cuando las que estaban cerca a la glorieta que llevaron bien el compas, ya habian terminado, las que estaban lejos se hallaban aun en los finales.

Este defecto se notó despues de algunos numeros del programa, y se hizo que los grupos que ocupaban un lugar lejano se acercaran mas a la glorieta, pero con tan gran numero de participantes no fué posible acomodarles a todos en sitios convenientes.

Con todo, cada director de canto de todas las escuelas tanto publicas como privadas dieron muestras de su interes, entrenando convenientemente a sus alumnas y a no haber sido por los inconvenientes imprevistos, la reunión hubiera sido un gran acontecimiento musical.

Mujer arrestada al vender alhajas que habia hurtado de otra

Natividad Bides y Salvador, fue arrestada el sabado en el mercado de la Divisoria, mientras trataba de vender malbaratadamente unas alhajas que segun se alega hurtó de la casa de su socio Agripino Gloria, en la calle Alburquerque, No. 918.

Las alhajas consistian en varios pendientes con pequeños diamantes avaluados en total P110.00.

Dos compañías de circo en la Feria de la Constabularia

Se han contratado a dos compañías de circo, una local y otra que acaba de llegar de Java para que den funciones de circo durante las nueve noches de festejos de los veteranos de la Constabularia, según acaba de anunciar el coronel Juan Dominguez, director general del festival.

Estas dos compañías de circo comprenden en total 55 personas y todas ellas presentarán novísimos números de circo y otras atracciones durante las nueve noches de fiesta.

Además de estas dos compañías de circo el Coronel Dominguez está haciendo gestiones para conseguir poner otras atracciones dentro de la ciudad de los festejos con el objeto de que el público que vaya a estas celebraciones halle buenos ratos de diversión y entretenimiento.

ONCE JUECES EN CARRERAS DE BENEFICIO

Atracciones principales del certamen hípico de la Antituberculosa

Once jueces habrá en las próximas carreras de caballo en beneficio de la Sociedad Antituberculosa de Filipinas que se celebrarán en el Hipódromo de San Lázaro. el domingo, 17 del actual, de acuerdo con la ley que autoriza a esta organización a celebrar carreras para obtener fondos con destino a la Antituberculosa, según ha anunciado el Sr. Luis Quimson, gerente de las carreras.

Estos jueces son: el comandante Vicente Lim, el comandante Anastacio Q. Ver, el teniente coronel Jean R. Underwood, el comandante Frank Brezina, el Capitán M. N. Castañeda, el Dr. Victor Buencamino, el Capitán Fidel V. Segundo, el Sr. José M. Cajucom, el teniente Jacob R. Moon, el comandante Telesforo Martinez y F. W. Prising.

Dos atracciones principales habrá en estas carreras. Una de ellas será la carrera en la que solo participarán caballos nativos, según informa el Sr. Quimson. La sociedad está esmerándose en los preparativos con el fin de que las próximas carreras resulten del agrado de todos.

Miembros prominentes de la Legislatura, secretarios y subsecretarios de departamento, damas y prominentes comerciantes de la localidad han sido invitados para estar presentes en las carreras.

El Sr. Quimson no economiza esfuerzo alguno por hacer que las carreras del domingo próximo interesen no solamente a los que asisten con regularidad a las carreras de caballos sino también a aquellos que no se dedican ordinariamente a este deporte.

ACTIVIDADES DE LA PROTECCION DE NIÑOS DURANTE NOVIEMBRE

La Protección de la Infancia (Gota de Leche), alimentó a 55 niños durante el mes de noviembre, 52 de estos estaban ya en la institución de los meses anteriores y 3 ingresaron en la segunda clase, según una nota expedida a la prensa.

Durante el mismo mes 6 niños fueron dados de baja, quedando 49 niños a fines del mes pasado.

Forma de Ganar Premios en el Concurso

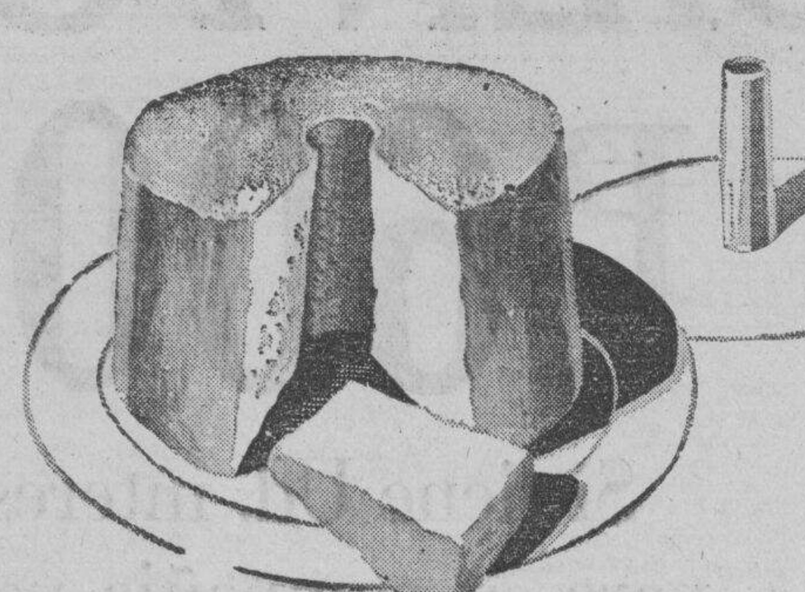

Cocine en una
MODERNA
COCINA DE GAS
El Auxiliar Mas Eficiente
Para Cocinar y Hornear
Con Exito

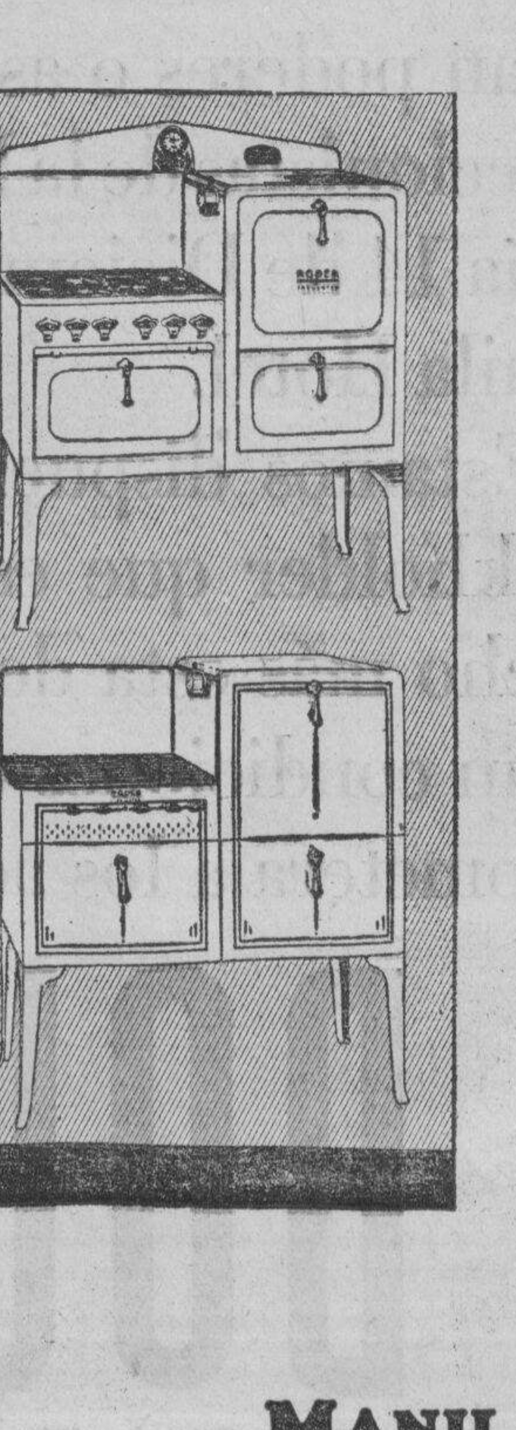

YA ESTA todo preparado y completos los detalles finales para el CONCURSO CULINARIO popular que se efectuará el 20 de Diciembre de 4 a 7 p. m. en el Metropolitan Theater Building, entrada por la Calle P. Burgos.

Pero, y USTED? ¿Su cocina ó cocinilla actual puede AYUDARLE a ganar los premios que se ofrecen? Los mejores ingredientes, la receta mas excelente, el cuidado mas minucioso en la preparacion pueden quedar estropeados al cocinar. No corra este riesgo.

Las modernas Cocinas de GAS le ayudaran a cocinar con éxito. Hornos aislados y ventilados; control automático del calor del horno—estos son los dos puntos principales; ademas, poseen otras muchas caracteristicas—como el ahorrar combustible—todas las ventajas en fin, las poseen estas nuevas Cocinas de GAS. Venga usted y vealas; permita que instalemos una de ellas en su hogar para cocinar y hornear mejor "éste" y TODOS LOS AÑOS.

MANILA GAS CORPORATION

Sala de Exhibicion —Regina Building

ANUNCIOS JUDICIALES

UNITED STATES OF AMERICA
THE GOVERNMENT OF THE PHILIPPINE ISLANDS
MANILA

BEFORE THE PUBLIC SERVICE COMMISSION

Case No. 34976

SIA SENG, Applicant.

Application for a certificate of public convenience for the operation of a "TH" auto-truck service.

ORDER

Pursuant to the provisions of subsection (i) of Section 15 of Act No. 3108 (The Public Service Commission Act), as amended, Sia Seng of Santiago Isabela, filed with this Commission on January 1933 an application for a certificate of public convenience for the operation of a "TH" auto-truck service within the Island of Luzon.

The said application is hereby set for hearing on December 19 1933 at 9:00 a. m., at the offices of this Commission, 86 Sta. Potenciana Street, Manila, and all persons opposing the approval of the same should file written protests with this Commission on or before the above date and appear at the hearing with such evidence as may be deemed proper in the premises.

The applicant is hereby ordered to appear either personally or thru representative at the hearing to show that the approval of said application will promote the public interests in a proper and suitable manner as required by law.

The applicant is further ordered to publish this order twice either in "La Vanguardia" or "Tribune" ten (10) days prior to the date set for the hearing of his application and to file with this Commission on the day of the hearing the affidavit of the manager of the newspaper concerned showing that such publication was duly made.

The applicant is warned that no motion for continuance or for the taking of depositions will be acted upon unless the motion is accompanied by proof that the operators affected by this application have been notified in the manner here provided, and that failure to comply with any of the requirements of this Order will be sufficient ground for the dismissal of the application.

Entered, Manila, November 23, 1933.

ALEX REYES,
(Judge, Court of First Instance)
Associate Commissioner

Copy Furnished:
Mr. Sia Seng
Santiago, Isabela

Certified Correct:
ERNESTO A. ALCALA.
Assistant Secretary
Public Service Commission
(11-12-dic.-33)

ESTADOS UNIDOS DE AMERICA
ISLAS FILIPINAS

EN EL JUZGADO DE PRIMERA INSTANCIA DE SAMAR
20.o DISTRITO JUDICIAL

CAUSA CIVIL NO. 2884
EN EL ASUNTO DE LA TESTAMENTARIA DE LA FINADA MAGDALENA BARROSO.
CONCEPCION APURA,
Solicitante.

NOTIFICACION A LOS ACREEDORES

Los infrascritos Comisionados de Avaluo y Reclamaciones por la presente notifican a los acreedores de la finada Magdalena Barroso, y a todas cuantas personas tengan alguna reclamación que hacer contra los bienes de la misma, para que las presenten con los comprobantes correspondientes dentro del plazo de SEIS MESES a contar desde el 28 de Julio de 1933, fecha de la primera publicación de esta notificación, ante los Comisionados de Avaluo y Reclamaciones en la casa del Sr. Eugenio Daza. en la calle real No 4, Borongan. Samar, Islas Filipinas.

Los Comisionados que suscriben se reuniran en dicha casa todos los dias de sabados de cada semana a las 3:00 de la tarde a contar desde el 5 de Agosto de 1933 y dentro de seis meses desde la publicación de este aviso, para proceder el avaluo de los bienes de la referida testamentaria de Magdalena Barroso, oir y resolver las reclamaciones que se presentaren contra dichos bienes.

Borongan, Samar, Julio 28. 1933.

PANTALEON ALEGRE,
Comisionado de Avaluo y Reclamaciones

EUGENIO DAZA,
Comisionado de Avaluo y Reclamaciones

(27-4-11-dic.-33)

NOTICE
P. S. C. Case No. 38135

Notice is hereby given that Mr. Bado Dangwa whose address is given as Trinidad, Mt. Province, a public service operator of an automobile business between Trinidad, Benguet, Baguio, Bauang Sur, Laoag, Tagudin, Bontoc, Damortis and any municipalities in the province of Pangasinan, and the City of Manila, has filed with this Commission on December 4, 1933, an application for authority to increase his present equipment by the addition of one Chevrolet touring car. Any person opposing the granting of the said authority is hereby required to file his opposition in writing with the Commission not later than December 26, 1933, on the understanding that failure to do so will be considered a waiver of action.

Manila, December 6, 1933.

ROBERTO REGALA
Secretary,
Public Service Commission.
(11-dic.-33)

Lea
LOS ANUNCIOS CLASIFICADOS

M.E.C.D. 2016

A Los Accionistas De La

BIG WEDGE

MINING COMPANY

Antes de votar a favor de la proposición tal como se ha hecho a vuestra Compañia por la Benguet Consolidated, deseamos llamar la atención de Uds. acerca del hecho de que un grupo de nuestros clientes se halla listo en cualquier momento y dispuesto bajo mejores condiciones de adelantar el capital necesario para el desarrollo y desenvolvimiento de los fines de la Big Wedge, sujeto a ciertas condiciones razonables que seran sometidas a la consideración de Uds. en el tiempo oportuno, y para tal objeto nuestros clientes tienen depositados en los bancos locales fondos que suben a mas de

SEISCIENTOS MIL PESOS

₱600,000.00

Si tiene Ud. interes por una mejor transacción para su compañia venga Ud. o telefoneenos para más informes. Tambien les urgimos a que nos confieran poderes o asistan personalmente a la junta de accionistas de la Big Wedge que se ha fijado para el día 14 de Diciembre, 1933, a las 4:00 P. M. en el Manila Hotel.

"Estamos dispuestos a demostrar a cualquier stockholder que esta cantidad de 600.000 pesos y mucho más esta depositada en los bancos locales segun condiciones estipuladas en el contrato que se sometera a los accionistas."

LA BOURSE, INC.

125 CRYSTAL ARCADE MANILA TEL. 2-26-56

M.E.C.D. 2016

ANUNCIOS Clasificados

FINCAS

SE VENDE.—Una casa de materiales fuertes en la Calle Misericordia con condiciones sanitarias modernas, dos habitaciones; sala, comedor y demás dependencias. Entresuelo independiente. Terreno propio con título torrens; cerca al nuevo mercado de Bambang y escuelas públicas. Razón: Glicerio C. Domingo, David 227, Tercer Piso.
(30-nov.-lun.-jue.-33)

SE VENDE.—Un bonito chalet con 2 dormitorios, en un lote grande de 1719 m. c., buena vecindad, a unos diez minutos del distrito comercial, por la mitad del valor actual. ₱46.11 al mes. Sin anticipo. Una excelente ocasión de obtener un hermoso hogar. Razón: P. O. Box 2261, Manila
(6-dic.-h.n.a.)

SE VENDE.—Un terreno en la Ave. Taft esq. al Callejon Legardo bastante mas alto que la calle con un frente de 28 metros y fondo de 70 metros, total 2,000 metros cuadrados exactos de superficie, a propósito para una hermosa residencia. Razón: 130 Legarda.
(6-8-11-dic.-33)

SE VENDE — A PLAZOS

Finca en Malate

Muy cerca a La Salle y Sta. Escolastica. Hermoso terreno con verja de hierro delante, árboles frutales y plantas. Area: 1,300 m. c. Con una casa de dos pisos de materiales fuertes y un chalet también de materiales fuertes. Renta: ₱90.00 al mes.

Esta propiedad puede adquirirse pagando un anticipo de ₱3,000 y el resto pagando solo ₱100 al mes SIN INTERES. La renta le pagará la propiedad.

Haga a su esposa o a su hija, o hágase a sí mismo este magnífico regalo de Pascua.

Razón:

F. Calero & Co.
Corredores de Fincas,
2.o Piso Edificio
El Hogar Filipino Bldg.
Tel. 2-31-96
(9-11-dic.-33)

AVISOS

Manila, 11 de Dic., 1933.
A Quien Concierna:
El firmante por la presente anuncia su intencion de dirigir una instancia a la Oficina del Tesorero de la Ciudad en o hacia el 17 de Diciembre, 1933, para solicitar permiso para llevar una cantina de primera clase conocida por Bronx Cafe en el local situado en la Plaza Goiti No. 107-109, distrito de Sta. Cruz, Manila.
BRONX CAFE
(11 al 16 dic.-33)

Manila, Dic. 9, 1933.
A Quien Concierna:
El firmante por la presente anuncia su intencion de dirigir una instancia a la Oficina del Tesorero de la Ciudad en o hacia el 16 de Dic., 1933, para trasladar su Salon de Billar de la Calle Sande 1623, Tondo, a la Calle Katamanan 1960, distrito de Tondo, Manila.
ANDRES TEODORO, Prop.
(9 al 15 dic.-33)

Manila, Diciembre 7, 1933.
A Quien Concierna:
La firmante por la presente anuncia su intencion de dirigir uan instancia a la Oficina del Ingeniero de la Ciudad en o hacia el 18 de Diciembre, 1933, para solicitar permiso para el traslado de 2 motores electricos de 1⅛ c. de f. para Fabrica de Ice Drop de la Calle Tayuman 297 al 295-B de la misma calle, distrito de Tondo, Manila.
SOFIA CASTRO, Prop.
(7 al 18 dic.-33)

Manila, 4 de Dic., 1933.
A Quien Concierna:
El abajo firmante por la presente anuncia su intencion de dirigir una instancia a la Oficina del Ingeniero de la Ciudad en o hacia el 14 de Diciembre, 1933, para solicitar permiso para instalar un motor de 1½ c. de f. para fines de un Ice Drop Factory en el local situado en la Calle F. Torres No. 626, Sta. Cruz, Manila.
T. KALAW NG KHE
Por Vicente Fakundo
(4 al 14 dic.-33)

Manila, Nov. 30, 1933.
A Quien Concierna:
El firmante por la presente anuncia su intencion de dirigir una instancia a la Oficina del Ingeniero de la Ciudad en o hacia el 13 de Diciembre, 1933, para solicitar permiso para instalar un motor electrico de 3 c. de f. para fabrica de cajones en el local situado en la Calle Espeleta Nos. 118-120, distrito de Sta. Cruz, Manila.
GAN SIN.
(1 al 12 dic.-33)

MISCELANEA

SE VENDEN.—Tres alfombras de América 9 x 12, en buenas condiciones. Razón: 1133 Gral. Luna, teléfono Ft. Santiago 161.
(11-dic.-33)

Vendemos batas ('gowns') hechas a mano a peso una ú once pesos la docena. Diríjanse a Marshall Field & Co., 72 Gastambide, Sampaloc.
(9-11-12-dic.-33)

SE VENDE.—Un equipo portatil de "talkie" (standard), marca RCA PHOTOPHONE de segunda mano, completo con proyectos y en buen estado de servicio. Puede verse en 35 Orozco, Quiapo bodega de Erlanger & Galinger).
(8-9-11-dic.-33)

GANGAS

Camisititas para bebés .49 una; zapatitos cuero .39 par; Juegos de Sweater 2.25; Gorras de seda .35 una; mantas fieltro de lana .69 una; medias de Sra. caladas pura seda .85 par; medias de chiffon "Carla" 1.45 par.; Fajas de goma 1.35 uno; Bloomers de seda .85 uno; Bolsos de fantasia 1.25; Trajecitos seda bengalina 1.75; Traje marinero 1.45; Sobretodos de lana pura para Sras. 12.50 uno; Mantas de lana pura grandes 1.45 uno; Mosquiteros de tul 1.25 uno; Toallas marca Cañon .45 uno; Pulceras de fantasia, Collares de Cristal, Pendientes, Alfileres, anillos. Etc. Todos a precios regalados.
La existencia esta limitada Vengan cuanto antes!

WEINSTEIN BROTHERS
New York—Manila
621 Avenida Rizal, Al lado del Cine Fox
(25-sept.-lun.-vier.)

SE ALQUILAN

SE ALQUILA.—EN LA PLAYA DE PASAY, Salud No. 20, una casa "Apartment" recien construida, con 3 habitaciones balcón y baño en los altos; Galeria sala, comedor y cocina en los bajos; Garage y espacioso solar. Razón: La Puerta del Sol, Escolta 52. Tel. 2-10-19.
(11-dic.-33)

SE ALQUILAN. — Accesorias de primera clase en 2231-A y C Oroquieta, divisiones de concreto, con baños de primera en los altos y en los bajos, ₱35 y ₱30 mensual. Razón: Tel. 2-78-31.
(9-11-dic.-33)

SE ALQUILA.—Para el 1.o de Enero en ₱140.00, la casa de dos pisos con nueve dormitorios, tres baños y demas dependencias, en la Calle Colorado No. 608 cerca de la Universidad y del Hospital General. Razón: 130 Legarda.
(8-11-14-dic.-33)

En la calle Aviles, 328, se alquilan dos apartments con sala, tres habitaciones, baño, dependencias modernas y garage, por ₱90.00 mensuales. Razón: Uli-Uli, No. 2.
(29-nov.-1-4-6-8-10-dic.-33)

SE ALQUILAN.—Apartments en 1012 y 1016 Pennsylvania a ₱50 uno. Un chalet 975 Pennsylvania, ₱70 al mes. Vendemos coches berlinas en perfecta condición. Razón: Malate Garage. Teléfono 5-69-66, Dakota 767.
(7-dic.-d.a.)

SE ALQUILA. — El chalet No. 174, Calle Sandejas en ₱40.00. Razón: 130 Legarda.
(5-7-11-dic.-33)

SE ALQUILA. — Accesoria de dos pisos en la Calle O'Donell No. 908. Razón: 130 Legarda.
(5-7-11-dic.-33)

Candidatura del ex speaker Roxas al puesto de regente

La candidatura del ex speaker Manuel Roxas para el puesto de regente de la universidad de Filipinas ha sido lanzada por más de 30 exalumnos de la U. P. esta mañana, llegando ahora a cinco los candidatos para las dos vacancias en la junta de regentes que se registraran en febrero al cesar en sus cargos los regentes Jose Zamora y Carlos P. Romulo.

Los cinco candidatos son: Jose Zamora, Carlos P. Romulo, el Dr. Manuel Roxas, el subsecretario Jorge B. Vargas y el ex speaker Manuel Roxas.

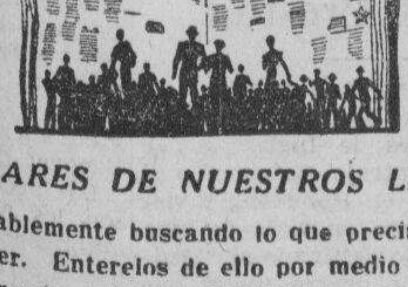

CENTENARES DE NUESTROS LECTORES
estan probablemente buscando lo que precisamente Vd. desea vender. Enterelos de ello por medio de ₱1 diario en la Página de Anuncios Clasificados del

MANILA BULLETIN

Evangelista y Raon
Tel. 2-11-02

Pasajeros que llegan y salen

Por el *Mayon* de Iloilo:
Rep. Max Noel, Sen. Montilla, Sra. de Gil Montilla, Senador L. Hidrosollo, Sra. de T. Confesor, Sr. Jose Cortez, Sr. J. Francisco Oching, Sr. Arturo J. Pancho, Dr. Luis Gamboama, Sr. Oscar Ledesma, Sr. A. Montilla, Mrs. F. E. Greenfield, Sr. Fernando Reguera, Sra. Carmen T. Motom, Sr. Godofredo de Safe, Sr. Domingo Lacson, Sr. Jose Ma. Lacson, Sr. Joaquin L. de Silos Sr. Pedro A. Regaado, Sra. C. Jalandoni, Sra. Emma Hofilena, Sr. Carlos Jalandoni, Sr. Rodrigo Montinola, Sr. Manuel Lezania, Mr. G. A. C. Taylor, Mrs. G. A. C. Taylor, Mr. E. Sachs, Mr. Lee E. Stevens, Mrs. Lee Stevens, Mr. Paul Rogers, Mrs. E. Hilton, Cor. A. Obrien, Mrs. A. Obrien, Mr. F. M. Berry, Mr. G. Bowen, Juez S. De la Costa, Sr. Ramon Marque, Sr. D. Lacuna, Com. S. F. Smith, Dr. C. Yumol, Mr. A. W. Hare, Mrs. A. W. Sarre, Sr. Cesar Barrios, Mr. Ogan, Sr. F. D. Maramdo, Mr. A. Cooper, Sr. S. Collado, Mr. G. W. Cinclair, E. Constantino, C. Mallares, Isabel Suico, Jesus Suico, Lu Chong, Bin Jesusa Lavina, L. P. Lian, Sao Cho Siao, E. R. Yu King, Chua Bit, Sgto. Corpuz, C. Alonzo, A. Perucho, N. Tan Go, Ay Tong, A. Trinidad, F. Lim, Che M. de Maramba, J. S. Parila, R. Resures, M . de Maramba, E. Crisostomo, Sra. P. de Olmeido, Sr. R. Sarabia, M. Lagrosa, D. Daposura, I. Villanueva, S. Avilla, G. Paria Chua, Tat Cipriano Cy, Arsenia Rodriguez, Angel Suleta, Guadalupe Narvasa e hijos, Alfredo de Perio, Florencio Hermoso Dionico Padilla, J. M. Solano Benjamin Golez, Tomas Delza Antonicade, Belsa Pedro Ilianillo, Angelita Tia, E. F. Murphy, Jesus Asebedo, Isodoro Lagman, Cornelio Moises, Zoilo Cordero, Salvador J. Thompson, Carmen F. Caballero, Rosa Lim, Narciso Soberano, Losanta Chaves, Manuela de Siroy Antonino siaotong, Chun Sun, Miguel Lequito, Silvestra Andrea de Alson, Valentina Marquiz, Sr. Bareng, Sra. V. Baring, Sr. S. Winram, S. Flares y F. Espinosa.

Por el *Negros* de Iloilo:
Celso Ledesma, Dr. Juan Goitla, Florencio Cruz, Antonio Patog, Pedro Lagnition, Filomeno Mandeles, Sixto Y. Orosa, I. Yusay, Isabelo Garcia, Clemente Madarang, S. David, Pelagio Rodriguez, Miguel Borja, Agipino Atece, Sinforoso Acero, Angela de Gonzaga, Maria Lopez, Isabel Rodriguez, Eufrosia Jagunap, L. T. Ruiz, Jose Alegaen, Mateo de Ebro, Locsin de Gudena, Ana de Lopez, Santiago Arcosa, Esperanzan Hector Gonzaga, Felix Feresa, Alberto Montillo, Vicente Palanag, Agustin Celes, Zoilo Roque, Rafael Jagunap, Honorato Lauriso, Andress Salcedo, Barbara Enriquez, Hilarion Flores, Lucita Bautista, Aurelio Andrada, Isidro Tocorde Benigno Serabio, Consorcia Calcor, Candido Muega, Co Si Angel Wayong, Nan Shing, R. Maeyama Uy Lian, Chiat, P. Ling, Ong Hon, Ong Tian, Uy Kaodio Adoracion Cabon Luna Orosa Caridad Silva, Ines Garcia, T. Tokishimo, Soledad de Veiz, Juan Canayaay, Berion Calvo, Basilio Yulo, M. Getche, Rogelio de Jesus, Vicente Garganera, J. Reyes de David, Isabel David, M. Salvacion C. David Teodoro Martinez, H. Palting L. Panilo, A. Maravilla, P. Tejada, P. Alaba, P. Alcala, N. Barreon, Cuan Tek To Tiong, Yek Yu, Tiak Ki, U. Yamasaki, Y. Nakagome, Ong Cuy, Uy Sing Agapito Javelosa, S. Furutani Yap Kanco, Gui Guan, Bencho Sy, Bon Khen, Yu Keng Guan y otros.

KZIB

7:00 p. m.—Informaciones.
7:10 p. m.—Cecil y Sally.
7:20 p. m.—Programa patrocinado por Burt, "The Magazine Man".
Dramatizacion de "The Kid" por Elaine Sterne Carrington.
7:40 p. m.—Programa del "Pabst Blue Ribbon Beer.
Orquesta Española y Coro—"Oh Sevilla! Oh Maravilla!"
Kate Smith—"When the Moon Comes over the Mountain"
Savoy Hotel Orpheans—"Many I have this Waltz with you Madam?"
7:50 p. m.—Programa español de Mora Electric Co.
Juan Rodriguez
"En tu Ausencia"
Quinteto Instrumental Columbia
"Piraporinha"
Frank Padilla & Guatemala Marimba Serenaders
"Hondureños"
Yvonne D'Arle—Soprano
"Marinela"
Nullo Romani Violinista
"Anima Mia"
Banda Regimiento Wad Ras de Madri
"El Yerno"
8:10 p. m.—Programa de Lavadia & Co. Columbia Orchestra:
(a) "Dreamy Night"—Waltz
(b) "Let's dance darling"—Polka
The Odeon Argentinans
(a) "My Heart is yours"—Spanish Waltz
(b) "Dolores"—Spanish Waltz
Paul Whiteman y su Orquesta
"Blue Night"
Guitarra hawayana, Len Fillis, con Orquesta
"Goodnight Vienna"
8:30 p. m.—Programa del Osaka Bazaar.
"Song of Akemi" y "Red Lips"
Ipana Troubadours
"Blue Again"
Ted Wallace y sus Campus Boys
"Sweetness"—Fox Trot
Cuarteto Hermanas Navarro
"Siboney"
8:45 p. m.—Programa Especial "YCO" patrocinado por Ynchausti & Co.
9:05 p. m.—
Srtas. Felicisima Jimenez, Emily Sulmon, Elizabeth Soliman, Mary Russell, Rosa Russell, Betty Bush, Amelia Gomez, Lina Flores,
Sres. Noli Reyes, Serafin Payawal, Larry Rosales Fernando Yalong, Augustin Suarez, Bill Hasted, Ariston Avelino, Ramon Zamora, Dr. E. Reyes, "The Three Musketeers." Angel y su Dance Orchestra.

BIG WEDGE MINING COMPANY

Aviso a Accionistas

Se da aviso que el registro de acciones de esta Compañia estara cerrado al publico desde el dia doce (12) al catorce (14) del presente, dichos dias inclusive; para determinar el derecho de voto de cada accionista, teniendo lugar Una Junta de Accionistas a las tres (3:00 p. m.) de la tarde del 14 de Diciembre, de 1933 en el Manila Hotel, Manila, Islas Filipinas.

LEON A. ALARAS
Secretario
(11-dic.-33)

GANGAS! MINEROS!

A mitad de precio se ofrece una HIDROELECTRICA completa, de 75 kilowats. Para mas informes dirijase a

PHILIPPINE NET & BRAID MFG., CO.
343 Juan Luna, Binondo, Manila.
(9-dic.-sabs.-lun.)

NOTAS MARITIMAS

DE ALTA MAR E INTERINSULAR

BARCOS DE ALTURA

El transpacifico PRESIDENT VAN BUREN arribo esa mañana procedente de Nueva York via Havana, Panama y otros puertos.

Hacia el dia 18 es esperado en este puerto el vapor COBLENZ procedente de Europa via Port Said, Colombo y otros puertos de escala.

Mañana sera despachado el vapor IRISBANK para Halifa, Nueva York, Boston y Baltimore via Singapore y Suez.

El vapor OLDENBURG es esperado ese dia de Europa via Port Said, Colombo, Penang, Port Swettenham, Singapore e Iloilo.

Con rumbo a Los Angeles, San Francisco, Portland y otros puertos, el vapor SILVERMAPLE levara anclas mañañna.

BARCOS DE CABOTAJE

El vapor MAUBAN saldra esta tarde con rumbo a Pandan, Currimao y Aparri, llevando pasajeros y cargamento.

Esta tarde levara anclas el vapor SALVAGER para Cebu, Iloilo, Davao y Punta Flecha.

El vapor AGUSTINA regresa este dia de Calapan, Batangas, Naujan y otros puertos.

Ayer zarpo para Iloilo el vapor BISAYAS, llevando pasajeros y cargamento.

El vapor VENUS arribo hoy de Iloilo y Pulupandan, con pasajeros y cargamento.

CALENDARIO MARITIMO Y CORREOS

DE ALTA MAR

ESTE DIA

Llegadas de—

Calcutta via Singapore—SILVERMAPLE.
Japon—TONE MARU.
Europe via Port Said, Suez, Colombo, Penang, Port Swettenham Singapore y Iloilo—OLDENBURG.
Japan—KWANSAI MARU
Australia via Davao—KAMO MARU.
New York via Havana, Panama, Los Angeles, San Francisco, Honolulu, Kobe, Shanghai y Hongkong—PRES. VAN BUREN.

DICIEMBRE 12
Cebu, Davao y Legaspi—CHICAGO MARU.
China—PEMBROKESHIRE.

DICIEMBRE 13
Europe via Colombo, Penang y Singapore—ARENDSKERK.
Shanghai—CHAUMONT.
Cebu—HAVENSTEIN.
Europe via Suez y Singapore—MALAYA
New York via Panama, Los Angeles, Japan, Shanghai y Hongkong—GERTRUDE MAERSK.

DICIEMBRE 14
Japan y China—SAARBRUCKEN.
New York y Hampton Roads via Panama y San Francisco—LOSSIEBANK.
Shanghai, Amoy y Hongkong—TJIBADAK.
Liverpool via Suez y Singapore—AGAMEMNON.
New York via Panama, Los Angeles, San Francisco, Honolulu, Yokohama, Kobe, Shanghai y Hongkong—PRES. PIERCE

DICIEMBRE 15
Europa via Port Said, Colombo, Belawan y Singapore—COBLENZ.
Vancuver, Seattle, San Francisco y Los Angeles via Shanghai y Hongkong—PALSTRIA.
Batavia—PLEASANTVILLE.
Java via Makassar y Balikpapan—TJISAROEA.
Europe via Singapore—R. C. RICKMERS.

DICIEMBRE 16
San Francisco via Honolulu y Guam—GRANT.
Japan via Keelung y Takao—GANGES MARU.

ESTE DIA

Salidas para—

DICIEMBRE 12
Los Angeles, San Francisco, Seattle and Tacoma via Iloilo y Cebu—GRAYS HARBOR.
Los Angeles (direct), San Francisco, Seattle y Vancouver—SILVERMAPLE.
Japan via Takao y Keelung—CHICAGO MARU.
Amoy—ANKING.

DICIEMBRE 13
China y Japon—MALAYA.
U. S. Atlantic ports via Japon y Panama—KWANSAI MARU.
London, Rotterdam y Hamburg via Singapore y Suez—PEMBROKESHIRE.

DICIEMBRE 14
Japan via Hongkong y Shangahi—ARENDSKERK.
Europe via Singapore y Suez—SAARBRUCKEN.
Marsella, Rotterdam y Hamburgo via Saigon, Singapore, y Suez—HAVENSTEIN
Kobe, Osaka y Yokohama—AGAMEMNON.

DICIEMBRE 15
China y Japan—COBLENZ.
Iloilo y Cebu—GERTRUDE MAERSK.
Hongkong, Amoy, Shanghai y Dairen—TJISAROEA.
Java via Makassar y Bali—TJIBADAK.
New York via Hongkong, Shanghai, Kobe, Nagoya, Yokohama, San Francisco y Los Angeles—TAI PING YANG.

DICIEMBRE 16
China—LOSSIEBANK.
New York via Hongkong, Shanghai, Kobe, Yokohama, Honolulu, San Francisco, Los Angeles y Panama—PRES. PIERCE.
San Francisco via Guam y Honolulu—CHAUMONT.

DE CABOTAJE

ESTE DIA

Llegadas de—

U. S. North Atlantic y Gulf ports via Japan, San Pedro y Panama—KATSURAGI MARU.
New York, Boston y Baltimore via Singapore y Suez—IRISBANK.
Hongkong, Shanghai, Tsingtao, Dairen Yokohama y Kobe—OLDENBURG
China—CITY OF NORWICH.
Japan via Hongkong—KAMO MARU.
Boston y New York via Singapore, Penang, Colombo, Bombay, Suez, Port Said, Alejandria, Napoles, Genova y Marsella—PRES. VAN BUREN.

DICIEMBRE 11
Rio Guinobatan, Masbate, Bulan, Casiguran y Sorsogon—CAPITAN LUIS.
Calapan, Batangas, Naujan, Boac, Gasan, Mogpog, Pinamalayan, Pola, Pitogo, Macalelon, General Luna, Mulanay y Catanawan—AGUSTINA.
Cebu, Misamis y Iligan—PANAY
Pulupandan y Iloilo—VENUS.
Masbate, Calbayog, Catbalogan y Tacloban—ARGUS.
Mangarin, Coron, Culion, Puerto Princesa, Panacan, Pandaman y Brook's Point—DON JUAN O.
Cebu y Kolambugan—KOLAMBUGAN.
Ragay, Guinayangan, Pantao, Aroroy y way ports—CRISTINA.

DICIEMBRE 12
Looc, Capiz, New Washington y Ibahay—NTRA. SRA. DE LA PAZ.
Legaspi, Tabaco, Lagonoy y Nato—MAGALLANES.
Calapan, Naujan, Pitogo Macalelon Boac, Gasan, General Luna y Macalelon—ZAMBOANGA

DICIEMBRE 13
Iloilo—BISAYAS.
Cebu, Bais, Dumaguete, Zamboanga, Cotabato y Jolo—RIZAL.
Iloilo, Pulupandan, Sto. Niño, Bacolod Hinigaran and way ports—SAMAL.
Cebu, Dumaguete, Dipolog, Zamboanga Cotabato y Jolo—ISLAS FILIPINAS.
San Pascual, Binahian, Ragay, Catabangan y Guinayangan—ROSARITO.
Bulan, Magallanes, Casiguran, Sorsogon and way ports—BULUSAN.
Badajos, Azagra, Capiz y New Washington—NTRA. SRA. DEL ROSARIO.

DICIEMBRE 14
Mangarin, Coron, Culion, Cuyo, San Jose de Buenavista, Caramay, Araceli y Puerto Princesa—POLILLO.
San Carlos, Luya, Donsol, Sto. Niño, Bacolod—ETHEL CONKLIN.
Tacloban Catbalogan y Calbayog LEYTE.
Cebu, Zamboanga y Davao—VIZCAYA.

DICIEMBRE 15
Cebu, Cagayan de Misamis y Bugo—LUZON.
Pandan, Currimao y Aparri—LEPUS.
Donsol, Pilar, Sorsogon y Laoang—ESTEBAN RIU.
Cebu, Zamboanga Davao, Daliao y Talomo—BOHOL.

ESTE DIA

Salidas para—

Mangarin Coron Culion, Cuyo, Araceli Caramay y Puerto Princesa—FORTUNA
Cebu, Iloilo, Davao, Punta Flecha and way ports—SALVAGER.
Cebu, Zamboanga, Davao, Talomo y Daliao—MACTAN.
Pandan, Currimao y Aparri—MAUBAN.
Catanauan, General Luna y Macalelon—KIM KIAT.
Boac, Donsol, Bulan, Magallanes, Sorsogon y Casiguran—MARINDUQUE.

DICIEMBRE 12
Bulan Naga Daet y Nato—PERLA
Corregidor, Mariveles, Ilic (Lubang) Calapan, Batangas, Boac Gasan, Pitogo y Macalelon—CAPIZ
Iloilo, Zamboanga Cebu y Iloilo—MAYON.
Mangarin Capiz, New Washington y Looc via Odiongan y Romblon—ROMBLON.
Cebu y Kolambugan—KOLAMBUGAN.
Romblon, Capiz y New Washington—BOHOL II.
Calapan, Batangas, Naujan, Boac, Gasan, Mogpog, Pinamalayan, Pola, Pitogo, Macalelon, General Luna, y Catanauan—AGUSTINA.

DICIEMBRE 13
Pulupandan y Iloilo—VENUS.
Cebu, Misamis y Iligan—PANAY.
Masbate, Calbayog, Catbalogan y Tacloban—ARGUS.
Rio Guinobatan, Masbate, Bulan, Casiguran y Sorsogon—CAPITAN LUIS.
Calapan, Pola, Pinamalayan, Boac, Gasan, Macalelon y General Luna—ZAMBOANGA.

DICIEMBRE 14
Iloilo y Pulupandan—NEGROS.
Cebu, Bais, Dumaguete, Zamboanga, Cotabato y Jolo—RIZAL.
Cebu, Dumaguete, Dipolog, Zamboanga Cotabato y Jolo—ISLAS FILIPINAS.
Looc, Capiz, New Washington y Ibahay—NTRA. SRA. DE LA PAZ.

DICIEMBRE 15
Corregidor, Mariveles, Olongapo y Subic—CAVITEÑO.
San Pascual, Ragay, Catabangan, Guinayangan y Aroroy—ROSARITO
Mangarin, Luya, San Carlos, Manapla, Victorias y Sto. Niño—ETHEL EDWARDS

DICIEMBRE 16
Mangarin Coron, Culion, Cuyo, San Jose de Buenavista, Caramay, Araceli y Puerto Princesa—POLILLO.
Cebu, Zamboanga y Davao—VIZCAYA.
Iloilo, Pulupandan, Sto. Niño, Bacolod Hinigaran and way ports—SAMAL.
Legaspi, Tabaco, Lagonoy y Nato—MAGALLANES.
Donsol, Pilar, Sorsogon y Laoang—ESTEBAN RIU

DICIEMBRE 18
Cebu, Zamboanga, Davao, Daliao y Talomo—BOHOL.

KZRM

Lunes, Diciembre 11

5:00 p. m.—Musica de estudio—Programa bailable.
6:10 p. m.—Informaciones en castellano.
6:30 p. m.—Informaciones en ingles.
7:00 p. m.—Musica para la cena por la orquesta del 'President Van Bureau.'
7:30 p. m.—Cantos, por Madames O, de Tour:
Arriette, de la opera Romeo & Juliet —Gounod
The Roses & Hopes are dead—Perghament
Memories of you (adaptada de la Overtura Haymond, de Ambroise Thomas
The evening—Maniushko
Fortunata—Bleikhman
7:45 p. m.—Programa de The Borden's Klim & Malted Milk, con Jack Brookman, tenor.
8:00 p. m.—Macondray & Co.—Programa 'Anchor Brand Flour'—Melodias del Hogar, con Jimmy Blackler, Gilbert Ware y el Chamber Trio:
My blue ridge mountain home—duo, Blackler y Ware
The lost chord, solo, Sr. Blackler
Then you'll remember me—duo, Blackler y Ware
Somewhere a voice is calling—solo, Sr. Ware
The end of a perfect day—duo, Blackler y Ware.
8:30 p. m.—Programa del Chevrolet Jamboree, patrocinado por la Pacific Commercial Co.:
Tony Sobral
Chevrolet Hawaiian Trio
Ramon Mendoza
Emilio Salonga
Quinteto de saxofones
Jamboreadors
9:30 p. m.—Musica de baile por la Chevrolet Orchestra. Bally Avelino cantara varias piezas con acompañamiento al piano a cargo de Wm. Yotiko.

KZEG

Lunes, Diciembre 11

3:00 p. m.—'Variedades' filipinas y populares.
4:00 p. m.—Concierto
6:00 p. m.—'Variedades.'
7:00 p. m.—Noche de opera:
Il Trovatore, de Verdi, con el siguiente reparto:
Count di Luna—Apollo Granforte, Baritono
Leonora—Maria Carena, soprano
Azucena—Irene M-Cattaneo, Mezzo-Soprano
Manrico—Aureliano Pertile, Tenor
Ferrando—Bruo Carmassi, Baritono
Inez—Olga de Franco, Soprano
Ruiz—Giordano Callegari, Tenor
Un viejo gitano—Antonio Gelli, Bajo

YNCHAUSTI STEAMSHIP COMPANY

Vapor "BISAYAS" - - - Saldrá para Iloilo todos los Domingos a las 7 a. m

Vapor "SORSOGON" - - - Saldrá para Pulupandan é Iloilo los Miércoles, a las 6 p. m.

Vapor "VIZCAYA" - - - Saldrá para Cebú, Zamboanga y Davao el Dic. 16, a las 4 p. m.

801 Muelle de la Industria
Teléfono No. 2-27-92
P. O. Box 121

PARA CARGA Y PASAJE
YNCHAUSTI Y COMPAÑIA

Precios en el mercado de Manila

De Mañeru & Co., Inc.

Lunes, 11 de Diciembre de 1933

COPRA	Precio por 100 K
Corriente	P3.20—P3.30
Buen Corriente	3.80— 3.90
Semi-resecado	4.10— 4.20
Resecado	4.40— 4.50

ABACA: Precio por pico

Grado		Precio
Grado	AB	P14.25—
"	CD	13.25—
"	E	11.75—
"	F	10.50—
"	G	8.50—
"	H	8.00—
"	I	7.50—
"	J-1	6.25—
"	S-2	7.25—
"	S-3	6.25—
AS	J-2	5.00—
"	K	4.50—
"	L-1	3.75—
"	L-2	3.50—
"	M-1	3.75—
"	M-2	3.50—
"	DL	3.25—
"	DM	3.00—

Precio por fardo

Uville	1	9.00—
"	2	7.50—
"	3	5.50—
Damage	1	9.50—
"	2	8.25—
"	3	6.75—
"	4	5.50—
Tow	1	6.00—
"	2	5.25—
"	3	4.50—
Canton No.	1	7.50—
"	2	6.00—
"	3	6.00—
"	4	5.00—
Manila Maguey No.	1	
"	2	4.00—
"	3	3.75—
"	4	3.25—
Surtido		3.50—

OBSERVACIONES
Mercado de Copra—Flojo
Id. Abaca—U. S. id.
Id. O. T. Y. Quieto.
Id. de Canton Nominal.
Id. de Maguey id.

PRECIOS DEL AZUCAR

Diciembre 11

El centrifugado de exportación de Manila P7.15—7.30; exportación de Iloilo P7.15—P7.30.

Cotizaciones del Arroz

Diciembre 11

Las transacciones del arroz esta mañana se hicieron con los precios siguientes:

Precios de la Oficina de Comercio

NUEVA COSECHA

	Primera Primera	Segunda Segunda
Elonglong	P5.55—P5.65	P5.45—P5.55
Inapostol	5.20— 5.30	5.10— 5.20
Macan	4.90— 5.00	4.80— 4.90
Rojo	....—	4.40— 4.50

Precios de Casas Particulares

Elongelong—
1.a P5.80
2.a 5.70

Segunda Blanco (Bayambang) P5.60
Segunda Blanco (Macan) .. 5.40
Arroz Tercera 5.35

PRECIOS DE LA CARNE

Diciembre 11

Segun la oficina de comercio e industria los precios de la carne este dia fueron los siguientes

Cerdo, primera P0.50—P0.60; segunda P0.40—P0.50; carne nativa primera P0.60—P0.65; segunda P0.50—P0.55; tercera P0.40—P0.045.

Carne importada: primera P0.70—P0.80 segunda P0.55—P0.60; tercera P0.45—P0.50

PRECIOS DEL PETROLEO

Diciembre 11

De la Socony-Vacuum. Corp
Gallo—P3.40 dos latas
P3.65 caja
Cometa—P5.00 caja.
White Rose—P5.20 caja

De la Texas Co., Ins
Carabao—P3.40 dos latas

PRECIO DEL PETROLEO CRUDO

Petroleo Crudo Socony—P42.00 tonelada metrica

PRECIO DE LA GASOLINA

De la Socony-Vacuum, Corp
Socony P5.45 dos latas
P5.70 caja
P0.13 litro

De la Texas Co., Ins.
Texaco—P5.45 dos latas
P0.13 litro

BANCO NACIONAL FILIPINO

Lunes, 11 de Diciembre de 1933

Nueva York	G.T.	½% pr.
Nueva York	A la vista	¼% pr.
Londres	G.T.	1/10-11/16
Lonrdes	A la vista	1/10¾
Amsterdam	G.T.	76⅝
Berna	G.T.	156¾
Milan	G.T.	580
Paris	G.T.	785
Madrid	G.T.	132
Singapur	G.T.	126½
Japon	G.T.	64

VALORES Y ACCIONES

LUNES, 11 DE DICIEMBRE, 1933

DE FRANCISCO REYES

Plaza Moraga, No. 20. Teléfonos 22013 y 23449.

Lunes, 11 de Diciembre de 1933

	Vendedores	Compradores
MINAS:		
Antamok	.62	.60
Atok Gold	.12	.11½
Baguio Gold Mining Co.	.36	.35½
Balatoc Mining Company	25.—	23.75
Benguet Consolidated Mining	28.25	27.50
Benguet Exploration Company	——	.26½
Big Wedge	.22	.20
Equitable	.12	——
Gold Creek	5.—	4.20
Gold River	.28	.26
Ipo	3.—	2.70
Itogon Mining Company	4.20	3.90
Suyoc	1.—	——
BANCOS: ACCIONES		
Banco de las Islas Filipinas	——	P .95
Hongkong & Shanghai Banking Corporation	H 1.820	——
China Banking Corporation	45	42
Chartered Bank of India Aust. & China	£15/7/6	——
Peoples Bank and Trust Company	——	50
SEGUROS:		
Filipinas, Compañia de Seguros	——	—3750
Insular, Life Assurance Company, Ltd.	——	350 N
Philippine Guaranty Company, Inc.	——	350 N
Union Insurance Society of Canton	——	350
COMMERCIAL & INDUSTRIAL:		
San Miguel Brewery	——	P 138
Varadero de Manila	60	——
Compañia Maritima	40	——
Botica Boie (Ord.)	——	95
Botica Boie (Pref.)	——	95
H. E. Heacock & Co. (Ord.) (Pagado)	170	——
H. E. Heacock & Co. (Pref.) (Pagado)	100	——
Iloilo Warehouse Corporation	8.00	——
Philippine Education Company (Pref.) (Pagado)	50 N	——
Philippine Education Company (Ord.) (Pagado)	50 N	——
Philippine International Corporation	90	——
El Hogar Filipino 7%	200	——
Insular Drug Store	10.00	——
La Urbana Liberador "C" 6%	200	——
El Ahorro Insular	200	——
Metropolitan Theatre Company	100	——
Manila Electric Co.	——	990 V
OBLIGACIONES:		
Central Azucarera de Bais	1.000 N	——
Central Azucarera de La Carlota	——	P 1.000
Central Azucarera de Tarlac	P 1000 V	——
Pilar Sugar Central	1.000 N	——
Central Azucarera Sara-Ajuy	1.000	——
M. E. Company, Ltd.	——	1.000
North Negros Sugar Company	1.000	——
INDUSTRIA:		
Central Azucarera de Tarlac	——	P 100
North Negros Sugar Co.	——	80
Pilar Sugar Central	——	110
Central Azucarera La Carlota	——	135
Central Azucarera Sara-Ajuy	100	——
Victorias Milling Co., Inc. (Ord.)	——	70
Pampanga Sugar Dev.	——	P 38
Victorias Milling Pref.	——	P 80 V
Hawaiian Philippine	——	15
Kabankalan Sugar Co., Inc.	——	135
Central Azucarera de Bais	——	530
Central Luzon Milling Co., Inc.	——	100
Talisay-Silay Milling Co., Inc.	——	12
Cebu Sugar Company	——	——
Luzon Sugar Company	——	——
Nueva Ecija Sugar Mills, Inc.	7.50	——
Central Azucarera Mount Arayat, Inc.	50	40
Bacolod Murcia Milling Company	——	——
Malabon Sugar Refining Company	——	——
Calamba Sugar Estate (7% Pref.)	——	——

DEL MANILA STOCK EXCHANGE

Lunes, 11 de Diciembre de 1933

MINAS				
Ambassador	.07 V	——	——	——
Antamok Gold	.61½	.60½	.61	.61
Atok Gold Ex.	.12 V	.11½	.12	.11¾
Atok Central	——	.10	——	——
Baguio Gd M. C.	.36 V	.35	.35	.35½
Balatoc Mg. Co.	24.25V	23.75	——	——
Benguet Consol.	28.00V	27.50	28.00	28.00
Benguet Explor.	.28 V	.26½	.25	.27
Benguet Gold.	.13 V	.09	.10¼	——
Big Wedge M. C.	.22 V	.20	.20	.20½
Bontoc Explo.	——	——	——	——
Equitable Ex. Co.	.11 V	——	——	——
Fortuna Mg. Co.	12 V	——	——	——
Gold Creek M. C.	4.60 V	4.20	4.20	4.50
Gold Coin M. C. I.	——	——	——	——
Golden Eagle	.90 V	——	——	——
Gold River M. C.	.27 V	.26	.26½	.27
Goldwave Mg. Co.	.11 V	——	——	——
Ipo Gold Ms. In.	3.00 V	2.75	2.75	——
Itogon Mg. Co.	4.25 V	4.15	4.20	4.20
Madaymon M. E.	——	——	——	——
Mindoro Gold Co.	.30 V	——	——	——
Midas Gold M. C.	3.50 V	——	2.50	——
Mountain Gd. Inc	——	——	——	——
Padcal Mines	3.50 V	2.70	——	——
Panique Mines	——	——	——	——
Placer Mg. Co.	7.00 V	——	——	——
Salacot Explo. Co.	41.00V	38.00	39.00	40.00
Shevlin Gd.M.C.I.	7.00V	6.00	6.00	6.00
Southern Cross	——	.55	——	——
States Group	.1? V	.13	.13½	——
Suyoc Consol.	.95 V	.85	——	——
Suyoc Mines Inc.	.85 V	——	——	——
Universal Explo.	.12 V	——	——	——
Zambboanga M.E.	.16 V	.13	.14	——
Virac Exploration	——	——	——	——
United Paracale	.24 V	.22½	.22½	.23

TOTAL DE ACCIONES VENDIDAS
160,682

BANCOS:			
Bank of the P. I.	——	95.00	——
Chartered Bank	$15-27/32	——	——
China Bank	——	——	——
Hongkong Bank (Hk.)	——	——	$1830N
Do. (London)	——	——	£132N
Peoples Bank	85.00 V	——	——
AZUCAR			
Bacolod-Murcia	——	——	9.00
Bogo-Medellin Co.	——	9.00	——
Calamba Sugar (Com.)	——	——	18¾
Calamba S. (7% Pref.)	——	——	——
Cebu Sugar Co.	30.00 V	20.00	——
Central Azur. Bais	610 V	600	——
Central Azu. La Carlota	——	140	——
Central Azur. Tarlac.	120 V	110	115

Central Luzon Mil. Co.	——	110	——
Hawaiian-Phil. Co.	——	20.00	——
Isabela Sugar Co.	46 V	——	——
Kabankalan	——	135	——
Lopez Sugar	——	——	——
Luzon Sugar Cent. Co.	20.00V	——	——
Malabon Sugar Co.	12 V	——	——
Mount Arayat Sug. Co.	90 V	——	40
North Negros Sug. Co.	——	80	——
Nva. Ecija Sugar Mills	——	——	——
Pamp. Sugar Dev. Co.	——	37.00	——
Pilar Sugar Central	140 V	110	140
San Carlos Milling Co.	——	——	——
Talisay-Silay Mil. Co.	——	11	——
Victoria (Ord.)	——	80	——
Do. Mil. C. (9% Pref.)	——	——	——
COMERCIAL & INDUSTRIAL			
Anakan Lumber Co.	——	——	——
El Hogar 7%	——	200	——
Insular Drug Co.	——	——	9 N
La Urbana Lb. "C" 7%	——	——	——
Metro. Theater "A"	50.00 V	——	——
Metro. Theater "B"	——	——	——
Peoples Mort. "A"	——	——	5.75 N
Do. Do "B"	——	——	5.75 N
Do. Do. 7½% (Pref.)	——	17.50	——
Philippine Education (Ord.)	——	——	——
Do. Do. (Pref.)	40.00 V	——	——
Philippine Int. Corp.	70.00 V	——	——
San Miguel Brewery	——	137½	——
COCONUTS			
Visayan Electric	——	——	——
Christensen Plt. (Com.)	——	——	——
Christensen Plt. (Pre.)	——	——	——
Pamplona Plt. Co. Inc.	60 V	——	——
Polo Coconut Plt. Inc.	400 V	——	——
BONOS			
Asturias Sugar Central 8%	100	1000	——
Azucarrera de Bais 8%	——	——	——
Azucarera de Tarlac 8%	——	1001	——
La Carlota 8%	——	1000	——
Manila Electric 5%	——	——	$950
North Negros 8%	1000	——	——
Pilar Sugar 8%	——	——	——
Polo Plantation 10%	——	——	1000
University Building	——	——	100
SEGUROS			
Filipinas	3600	——	——
Insular Life	350	——	——
Philip. Guaranty	350	——	——
Union of Canton	——	——	582½

CAMBIOS DEL BANCO DE LAS ISLAS

Lunes, 11 de Diciembre de 1933

Bar., Bilbao y Madrid	A la vista	131.50
España Provincias	A la vista	132.00
España Pueblos	A la vista	132.50
Londres	A la vista	22½
Londres	G.T.	22-11/16
N. Y. y S. Francisco	A la vista	200.50
N. Y. y S. Francisco	G.T.	201.00
Amoy	G.T.	67.25
Amsterdam	G.T.	76.25
Antwerp	G.T.	215.50
Bangkok	G.T.	104.00
Batavia	G.T.	75.75
Bombay	G.T.	125.75
Hamburgo	G.T.	128.50
Hongkong	G.T.	75.75
Kobe	G.T.	64.00
Milan	G.T.	580.00
Paris	G.T.	785.00
Peiping y Tientsin	G.T.	68.75
Saigon	G.T.	128.25
Shanghai	G.T.	68.00
Singapore	G.T.	124.25

Sidney	G.T.	27¾
Vancouver	G.T.	207.00
Wellington	G.T.	27⅝
Zurich	G.T.	158.75
TIPO DE COMPRA		
Barcelona	A la vista	125.00
Kobe	60 d/s L/C	60.75
Londres	A la vista	23-15/16
Londres	90 d/s L/C	24-3/16
N. Y. y S. Francisco	A la vista	198.00
N. Y. y S. Francisco	60 d/s L/C	196.50
TIPO DE COMPRA:		
Nueva York	G.T.	516.75
Londres	G.T.	515.50
PLATA EN BARRA:		
Nueva York	1 Oz.	34.01
Londres	1 Oz.	126/6
ORO EN BARRA:		
Nueva York	1 Oz.	0.44¼
Londres	1 Oz.	18½

CAMBIOS DE MIGUEL PUJALTE

Lunes, 11 de Diciembre de 1933

PLATA		
Londres	18½	18-9/16
Nueva York	43⅞	
LONDRES—Teleg.	1/10⅞	P10.4918
a la vista	1/10⅞	10.4918
N. YORK—Teleg.	¼% pr.	
a la vista	⅜% pr.	
FRANCIA—Teleg.	7.95	
a la vista	do.	
ESPAÑA—Teleg.	130¾	
a la vista	130¾	
Provincias	130¾	

HONGKONG	75⅝
SINGAPUR	123
SHANGHAI	67-15/16
INDIA	126⅛
JAVA	77⅛
DOLLARS ESPAÑA	7.75
LIBRAS NUEVA YORK	517⅝
LIBRAS ESPAÑA	40.09
FRANCOS LONDRES	83.71
PESETAS NUEVA YORK	12.91
JAPON	63⅜
AMOY	67¼

Shanghai	G.T.	68⅜
Hongkong	G.T.	76
India	G.T.	126⅝
Java	G.T.	76⅝
Para retirar letras de cambio sobre E.U.:		
A la vista		1⅛% pr.
G. T.		1¾% pr.

Plata, Londres, Al Contado	18½
Plata, Londres, Remision	18-9/16
Plata, Nueva York	43⅞
Descuento del Banco de Inglaterra	2%
Plata en Barra:	
Nueva York, Londres	5.16½
Londres, Nueva York	5.15½

LLOYD TRIESTINO

Viajes de Hongkong a TRIESTE, VENECIA y FIUME via Singapur, Colombo, Bombay, Suez y Brindisi.

DE MANILA A EUROPA EN 24 DIAS!!!

1.a Clase £94; 2.a £63; 2.a Econ. £42
"CONTE ROSSO" .... sale de Hongkong Dic. 14
"CONTE VERDE" .... sale de Hongkong Ene. 18

Agentes:
Smith Bell & Co., Ltd.
Hongkong Bank Bldg.
Tel. 2-31-31

M.E.C.D. 2016

REFORMAS EN EL MUNICIPIO OBSTRUIDAS

Serio obstaculo debido a un dictamen del auditor de distrito

Los trabajos de la reorganizacion de la ciudad tropezaron esta mañana con un serio obstaculo que amenaza paralizarlos por algun tiempo o evitar la reorganizacion en su totalidad cuando el auditor de distrito Sr. Santiago Ramos en una comunicacion al presidente de la junta municipal Sr. Teofilo Mendoza anuncio oficialmente que solo tendran derecho a la compensacion los empleados y obreros que sean retirados del servicio por motivo de la fusion de actividades del gobierno municipal y que resulten en la supresion de sus puestos.

Bajo este plan, muchos empleados y obreros que han estado trabajando en el municipio por 15 o mas años tendran que ser retirados sin ninguna compensacion y el presidente Bautista con el cual concurre la mayoria de la junta opina que esto seria una injusticia para muchos obreros y empleados que han dedicado sus mejores años de trabajo a la ciudad.

El presidente Mendoza dijo que conferenciaria sobre este particular con el secretario Sison, para ver si habia algun medio de enmendar esta disposicion de la ley que es injusta para muchos y que la junta municipal no cree que podra aprobar.

Solo El Banco..

(Continuacion de la página 1)

documentos negociables que "Un banco esta obligado a conocer las firmas de sus clientes; y si paga un cheque falsificado, debe considerarse como que hace el pago de sus propios fondos y no puede ordinariamente cargar la cantidad asi pagada a la cuenta del depositante cuyo nombre fue falsificado".

Brevemente sintetizados los hechos de la famosa estafa cometida por Wilson y Dolores, son los siguientes:

Estando de vacaciones el gerente Alfred D. Cooper y actuando en su lugar el Sr. Newland Baldwin, Wilson, un empleado de confianza, y Dolores, un mensajero, conspiraron para defraudar a la compañia. Mandaron un cablegrama a la oficina de la compañia en Honolulu pidiendo un giro telegrafico para la China Banking Corporation de Manila en la cantidad de $100,000 00. Al recibo del dinero, la China Banking envio un contrato de cambio a la San Carlos ofreciendo la suma de P201.000.00 segun el tipo corriente de cambio. En este contrato se falsifico la firma de Newland Baldwin y luego se pidió el envio de un cheque certificado. La China Banking mandó un cheque de su gerente por la cantidad de P201.-000.00 pagadero a la San Carlos y fue recibido por Dolores. En la misma fecha, 28 de septiembre, 1927, el cheque fué depositado en el Banco de las Islas Filipinas, con el correspondiente endoso "para depósito". En la misma fecha el cajero del Banco de las Islas Filipinas recibió una carta supuestamente firmada por Newland Baldwin ordenándole que empaque P200,000 en billetes de diferentes denominaciones para ser entregadas al día siguiente. Al día siguiente, Dolores presenció el recuento del dinero y poco después volvía con un cheque por la suma de P200,000 con la supuesta firma de Baldwin. Antes de entregar el dinero, el Banco pidio a Dolores la cantidad de un peso por los gastos de empaque, y Dolores salió y volvió luego con otro cheque por la cantidad de P1.00. Dolores llevó el dinero a la oficina y lo entregó a Wilson de quien recibió como participación la cantidad de P10,000 00.

El Juzgado al decidir el asunto absolviendo a ambos bancos, declaró que siendo el depósito de P201,000.00 en el Banco de las Islas Filipinas resultado de un falso endoso, la relación de depositante y banco no ha existido, y que el banco solo fué un depositario gratuito (gratuitous bailee) ;que el Banco de las Islas Filipinas actuó de buena fé en el curso ordinario de su negocio, que no es culpable de negligencia, y que bajo el art. 1902 del código civil que controla el caso, la demandante no puede recobrar; y que como la causa de la pérdida fueron los actos criminales de Wilson y Dolores, empleados de la demandante, y como Newland Baldwin, el agente, no ejerció la adecuada supervisión sobre la oficina en Manila, por lo tanto la demandante era culpable de negligencia, otro motivo por el cual no puede recobrar. Contra la decisión absolviendo a ambos Bancos, la San Carlos Milling Co. apeló.

La Corte pone fuera de toda duda racional el hecho de que las firmas de Newland Baldwin fueron falsificadas. En cuanto a la China Banking Corporation declara que esta no debe a la demandante ni al Banco de las Islas Filipinas porque de hecho pagó el dinero a la corporación demandante y la decisión absolutoria en cuanto a ella debe ser confirmada.

Considerando las relaciones entre la San Carlos y el Banco de las Islas, la Corte declara que la contensión de éste de que era un depositario gratuito no tiene méritos. En primer lugar, dice, es absolutamente contrario a lo que hizo. No lo tomó como una cuenta separada sino que lo trasladó a crédito de la cuenta corriente de la demandante como un depositante del banco. Mas aún, los bancos no son depositario gratuitos de los fondos depositados por sus clientes. Los Bancos se manejan para muchos y ellos solicitan depósitos para poder usarlos para dicho objeto. En este caso la acción no era ni gratuita ni de fideicomiso. Es bien clara, concluye, de que la relación de la demandante con el Banco de las Islas Filipinas en relación con esta partida de P201,000.-00 era la de depositante y banco, acreedor y deudor.

Sobre el efecto del pago a Dolores de la suma de P200.001.00 la Corte recuerda el principio de que un banco debe conocer le firma de sus clientes. No hay nada en el acto de la demandante que le haya inducido al Banco a errar. Si de hecho fué arrullado por un falso sentido de seguridad, fué por el descaro de Dolores, el mensajero a quien se confió tan gran cantidad de dinero, añade la Corte.

El Banco pagó de su dinero porque confió en la genuinidad de las supuestas firmas de Baldwin. Estas nunca fueron cuestionadas al tiempo en que sus empleados lebían haber hecho uso de cuidado. De hecho, aun ahora el banco representa de que tiene una creencia de que las firmas son genuinas

En esta acción la San Carlos Milling Co .fué representada por los abogados Gibbs y McDonough y Roman Ozaeta, mientras que el Banco Chino lo estuvo por el abogado Vicente Francisco y el Banco de las Islas Filipinas por los abogados De Joya y Araneta.

Honrando al contrincante de Clarin

Fotografias tomadas al mediodia de ayer en el banquete dado en el Plaza Hotel por los Boholanos y otros hijos del undecimo distrito senatorial en Manila en honor del juez Candelario Borja, que llego el sabado procedente de Visayas. A la izquierda aparece el Sr. R. Cruz, presidente de la Asociacion Boholana, hablando para presentar al juez Borja. A su derecha estan el juez C. Borja y el ex-Secretario de hacienda Sr. Alberto Barretto. Abajo aparece una porcion del auditorio, con la mesa presidencial al extremo derecho.

Que los jovenes del undecimo distrito senatorial favorecen por completo la aceptacion de la ley HHC fue demostrado ayer en el banquete que cerca de 500 estudiantes y residentes de Bohol, Surigao y ambas Misamis dieron en honor al juez Candelario Borja candidato "pro" para senador que se lanzara contra la reeleccion del senador Jose A. Clarin.

El banquete celebrado en el Manila Hotel fue organizado bajo los auspicios de la liga boholana para la aceptacion de la ley y presidida por el chairman interino Cruz Ranario.

"Se que el sentimiento unanime del pueblo en nuestro distrito es por la aceptación y al decidirme a lanzar mi candidatura es porque quiero ayudar activamente en la lucha por su aceptacion.

El juez Borja llego a la ciudad procedente del sur el sabado por la tarde a bordo del Mactan para conferenciar con los caudillos insulares "pro" y asistir a la convención de los "pros" el 17. Fue recibido en el pantalan por los estudiantes de su distrito con carteles que decian "Estamos por la ley HHC", "Abajo Clarin" "El juez Borja para senador"

El movimiento "pro" de los estudiantes residentes de la ciudad se dice que es unicamente un debil reflejo del sentimiento que existe en el distrito.

Los oradores en el banquete de ayer fueron: el juez Alberto Barreto de Zambales; el representante Ramirez por Bohol; Justiniano Pizarras de Missamis Occidental; Pedro Baculio de Misamis Oriental; Antonio Libres de Bohol; Torcuceto Paotilo de Surigao; Felixberto Verriao de Surigao y Ranario Cruz, chairman interino.

"Mi objeto principal al lanzar mi candidatura para senador del undécimo distrito no es contender con el Senador Clarin sino demostrar que el pueblo todavia desea la independencia, lo que parece haberse puesto en duda con el rechazamiento de la ley Hare-Hawes-Cutting", dijo el juez Candelario Borja, al ser entrevistado esta mañana en la legislatura.

El juez Borja dijo que sus motivos al venir a Manila eran múltiples, entre otros el atender la invitación extendida por los estudiantes y residentes de su distrito en Manila, asistir a la convención de los "pros" el 17 de este mes y conferenciar con los líderes insulares "pros".

Agentes de comercio reunidos en convención

Vista de la convención de agentes de la oficina de comercio abierta esta mañana. A la derecha, el director Confesor dirigiendo la palabra a los convencionistas. A la izquierda, una fotografia de los agentes en convención, figurando entre ellos, los Sres. Nemesio Flores, Francisco Apostol, Agustin Saturno, Ricardo Remigio, Zoilo Alviar, Antonio Quintos, Leoncio Martin, Miguel Villanueva, Cirilo S. Honorio, Magno Toribio, Bonifacio Quiaoit, J. V. Salazar, Fidel Narvaez, Manuel B. Ricafort, Felipe M. Fajatin, David Alvarez, Ricardo Reyes, Emeterio B. Reyes, Pedro Laguiton. Cesario Goles, Agripino Astilla, Delfin R. Campos y Melchor Masigan, y también todos los jefes de división y sección de la oficina de comercio.

Dimision De..

(Continuación de la Pág. 1)

sean, la posposicion de la fecha de la convención, los democratas "pros" dimitiran como miembros de dicho directorio y seguirán con sus planes originales, celebrando una convención nacional de democratas "pros" el dia 16 de este mes. El concejal de la Fuente cree que los democratas "antis" solo desean ganar tiempo para "meter mucha gente en la convención."

La posposicion de la convencion es abogada por democratas que impugnan la ley HHC y entre los cuales hay muchos que desean que se espera la vuelta del presidente Quezon antes de dicidir la fecha de la convención.

Saliendo al encuentro de una desautorizacion del General Teodoro Sandiko, el ex-concejal Periquet dice:

"De conformidad con lo acordado en la reunión que algunos democratas, entre ellos el Gral. Sandiko, hemos celebrado el jueves ultimo, diciembre 7, 1933, en un reservado de Tom's Dixie, he llevado a la prensa la declaración conjunta que el Gral. Sandiko y yo debiamos hacer. La declaración la he escrito de acuerdo con lo convenido, y ninguno de los que estuvieron presentes en la reunion podrá impugnar honradamente la verdad de los terminos de dicha declaracion.

"La manifestacion atribuida al Gral. Sandiko en la prensa de ayer me ha sorprendido. El y yo hemos contraido el compromiso de publicar en la prensa los hechos contenidos en la declaracion. Si el la repudia, no lo puedo remediar, y estoy dispuesto a asumir, como ahora asumo, toda la responsabilidad por dicha declaracion.

"Confieso que no he adoptado la precaucion de obtener la firma del Gral. Sandiko, y esto se debe al hecho de que siempre he creido que entre mis correligionarios la palabra es sagrada y tiene un valor propio que no necesita de firmas ni escritos.

AURELIO PERIQUET"

AGENTES DE INICIATIVAS PROPIAS URGE

Confesor advierte a subordinados contra pasiones de la politica

Inculcando en sus agentes la idea de que cuando se hallan en provincias representan no una mera división del buro de comercio sino a toda la oficina y al gobierno mismo, el director Tomas Confesor del buro de comercio dio instrucciones practicas a los mas de 30 agentes de la oficina de comercio de Filipinas que por primera vez se reunieron esta mañana en la primera convención de agentes del buro de comercio que se celebra en el pais.

"En el desempeño de vuestros deberes no debeis olvidar que mas que una división, representais a toda la oficina de comercio, sois agentes publicos del gobierno y debeis portaros como tales. En una palabra," dijo el director Confesor, "debeis ser los ojos, oidos y manos del buro, y no limitaros a desempeñar y cumplir al pie de la letra vuestras instrucciones sino qeu debeis usar vuestra iniciativa en cuanto sea provechosa para el desarrollo de las industrias y el comercio de vuestro pais."

El director Confesor les advirtio particularmente contra el peligro de que "ahora que se aproxima la contienda politica del siglo," a que se dejen arrastrar por apasionamientos politicos puesto que en su trabajo el menor color politico sea hacia un bando u otro es perjudicial para su labor.

"Tenemos la suerte de que el pueblo y la prensa nos presten en estos dias su cooperación y su confianza," añadió el director Confesor, "al predicar con nosotros el proteccionismo economico, pero, nunca espereis poder convencer al publico, a los jovenes y a los niños a que se surtan de productos filipinos si os aproximais a ellos usando telas del extranjero en vuestros trajes y aspirando tabaco extranjero de vuestros cigarrillos."

El director Confesor enfatizo el hecho de que la labor de los agentes del buro de comercio en provincias y en distritos es principalmente educativo, es decir que tiende a divulgar y a ilustrar al pueblo sobre las posibilidades, las perspectivas y los beneficios y utilidades que ofrecen el comercio y la industria nativos.

El director auxiliar Cornelio Balmaceda hizo uso de la palabra despues haciendo hincapie en el hecho de que las convenciones serian inutiles y tiempo perdido si los convencionistas se limitan a oir las conferencias y a tomar notas. "El principal beneficio de las convenciones," dijo "se empieza a notar cuando los convencionistas vuelven a sus respectivos territorios y ponen en practica todo lo que han aprendido en la convención."

La convención continuara esta tarde con una sesión que se celebrara en el despacho del director auxiliar Balmaceda.

En la sesión de esta tarde se formaran varios comites importantes, y se discutiran otros asuntos practicos sobre las actividades de los agentes provinciales y de distrito del buro de comercio.

El Sr .Cesario Goles presidira la sesión de esta tarde.

Ningun Perdon..

(Continuación de la pagina 1)

financiero del gobierno. El 15 del mes en curso es el ultimo dia de plazo que ha concedido a las provincias para la presentación de su ultimo informe financiero correspondiente a este año. Con la ayuda de su consejero financiero que es Mr. Mills, el gobernador general se propone adoptar medidas que tiendan a evitar que los gobiernos provinciales incurran en 'overdrafts' este año.

Acusan Gran..

trada, los importadores americanos no han podido importar muchos artículos en Filipinas debido a los altos precios que han resultado de la ley de reahibilitación nacional, y con los cuales los importadores no encuentran manera de salir beneficiados caso de que se decidieran a hacer grandes importaciones en Filipinas.

Por otra parte, se ha sabido que el gran número de importaciones registradas el año pasado se debieron en parte al hecho de que ya habian sido aprobadas las tarifas elevadas y los importadores, entonces se aprovecharon de que las mismas no estaban aun en vigor para abarrotar el mercado de las mercancias que quedaban afectadas con los cambios de tarifas.

El gerente Von Kauffman regresa

Mas pasajeros prominentes del "President Van Buren" que anclo en el puerto esta mañana. Arriba, el Sr. F. G. Von Kauffman y su esposa, y la Srta. Lourdes Loring. Abajo, Mr. K. C. Murray, director de la "White Horse Distilleries Ltd." que esta visitando las sucursales de la empresa en el Extremo Oriente.

EL GOBIERNO PRETENDE HABER..

(Continuacion de la página 1)

ESTADO DE ALARMA; GABINETE CONVOCADO

El primer disturbio talmente ocurrió en Madrid en la noche anterior, en que se efectuaron ocho bombardeos. Cinco bombas hicieron explosión en las calles centrales. Dos estallaron cerca de una iglesia, y otra vino a caer en la misma casa de un conocido derechista.

El premier Diego Martinez Barrios decretó un "estado de alarma" nacional esta mañana, que sustituye al "estado de prevención" y se aproxima a la ley marcial. El gabinete fué convocado a una sesión extraordinaria al mediodía de hoy para resolver la situación.

MAS MUERTOS Y HERIDOS EN ZARAGOZA Y BARCELONA

La rebelión continúa activa en Zaragoza, donde tres murieron y treinta y cinco resultaron heridos esta mañana. Barcelona da cuenta de una refriega sangrienta ocurrida anoche cuando los anarquistas y sindicalistas enarbolaron la bandera revolucionaria en Santa Eulalia, un suburbio de la ciudad, sobre los cuarteles extremistas. La policia trabó batalla contra los radicales con gases lacrimógenos, y en los disturbios que ocurrieron después, siete personas perecieron. En otras partes, en los alrededores de Barcelona, cinco individuos murieron y doce fueron heridos.

Al amanecer del día siguiente hubo una tranquilidad relativa en las regiones que fueron presa del terrorismo, pero ha sido difícil compilar el número de las bajas por haber sido destruídas muchas líneas de comunicación, incluyendo 150 líneas telefónicas.

AMENAZA DE HUELGA EN TODA ESPAÑA

Madrid, considera la situación de suma gravedad, debido al hecho de que los extremistas han amenazado declarar una huelga general en toda España. Los insurgentes piensan declarar la huelga en Tarragona, Reus y Manresa al noreste de España, pero sus liders han tratado de extender el movimiento de modo que comprenda a todos los extremistas en España.

El motivo de la revuelta, hay que buscarlo al parecer, en el hecho de que los extremistas están muy descontentos por la pérdida del poder en la avalancha de votos a favor de las derechas en las recientes elecciones parlamentarias. Los terroristas dieron comienzo a su obra devastadora inmediatamente después de la primera sesión de las nuevas cortes, celebradas ayer.

Las refriegas con las fuerzas policiacas, los disturbios y los bombardeos ocasionaron desde un principio grandes pérdidas de vidas y propiedades. La primera noticia recibida del noreste de España decía que 20 personas habían sido muertas y 300 heridas.

TRENES PARALIZADOS; ARRESTOS NUMEROSOS

El servicio de trenes entre Madrid y Paris y Londres fué interrumpido, quedando descoyuntado gravemente el servicio de comunicaciones, no obstante las precauciones tomadas por las autoridades. Se registraron bombardeos furtivos, y en Logroño, Zaragoza y Barcelona se libraron escaramuzas abiertas contra los revoltosos.

En Barcelona, según informes, 64 personas fueron arrestadas y las autoridades estuvieron particularmente preocupadas por los rumores circulantes de que los presidiarios en las cárceles estaban complicados en el alzamiento y que habían recibido armas secretamente. Hubo tiroteos de rifles en las calles desiertas de Barcelona y una bomba hizo estragos en las oficinas de Juan Selvas, ex-ministro del interior.

Empeña su terreno y carabaos para asistir a la convención pro

Empeñar su terreno y carabaos no por una necesidad urgente o gran compromiso sino por el unico deseo de poder asistir a la convencion de los "pros" fijada para el 17 del actual es lo que ha hecho el Sr. Gregorio Magallanes que llego a Manila como uno de los delegados de la lejana provincia de Davao.

La delegacion de Davao que llego el sabado viene encabezada por el Sr. Donato Endriga. La notificacion de posposicion de la convencion se recibio cuando la delegacion estaba ya en camino a Manila. Uno de los que lamentan el aplazamiento de la convencion es el Sr. Magallanes, pues ha tenido que hipotecar su terreno y empeñar sus carabaos para tener lo suficiente con que costear el viaje y su estancia en Manila. Sin embargo comoquiera que el aplazamiento se debe a motivos poderosos, los delegados ya estan conformes.

El sabado ademas de la delegacion de Davao, llegaron tambien las de Camarines Sur encabezada por el representantes Valenciano, Masbate encabezada por el Sr. Em. Espinosa y Agusan por Joaquin Corvera. La delegacion de Camarines Sur en vista del aplazamiento de la convencion regresará a la Bicolandia para volver el sábado. El representante Varona, los concejales De la Fuente, Nable y Torres y el exrepresentante Perfecto hablaran en la organizacion del comite No. 20 de la Liga de Aceptacion esta noche a las 7:30 en la calle Esguerra, 315 Tondo.

Japon Presto..

(Continuacion de la página 1)

co de Inglaterra y de otras entidades importantes de Inglaterra y Shanghai. Contrajo matrimonio el viernes pasado en Hongkong y viene con su esposa en viaje de luna de miel. Ha sido destinado al "Medway", buque de guerra inglés que está actualmente surto en Hongkong. Hace diez años ya estuvo en Filipinas, cuando pasó por aquí el "Petersfield" del cual era oficial. Estará con su esposa dos semanas en Filipinas, visitando Baguio y ciudades del sur

Mr. K. C. Murray, de la "White Horse Distilleries", dice que el comercio de vinos ha reaccionado mucho en los últimos meses. La exportación, solo a Filipinas, aumentó en un cuarenta por ciento este año.

Lea
LOS ANUNCIOS CLASIFICADOS

EL REGRESO DE QUEZON SE DA POR CIERTO

Recto felicita a Guevara por su actitud patriotica

A raiz de los últimos despachos cablegráficos llegados de los Estados Unidos han surgido este dia en los altos centros políticos de esta capital, diversas especulaciones en relación con el presunto pronto regreso del presidente Quezon y las declaraciones atribuidas al comisionado residente Guevara. Sobre lo primero, tirios y troyanos convienen en dar por muy probable, si no seguro, el retorno del supremo caudillo de los políticos en el poder hoy.

Del sector de los "antis" la presunción de que el presidente Quezon se dispondrá a emprender el viaje de retorno al pais, tan pronto obtenga copia o nota oficial de que el presidente Roosevelt ha de consignar en su mensaje al Congreso recomendaciones especificas para la mejora o aclaración de las clausulas en discordia de la Ley de Independencia. Con tal resultado de sus gestiones, ya el presidente Quezon declaran, no tiene por que prolongar su estancia en la metropoli.

Concurren, en cierto modo, con los de los antis, los puntos de vista de los "pros". Estos creen que después de su conferencia con el presidente Roosevelt, señalada para mañana, martes, el presidente Quezon podra regresar a Filipinas. Para, entonces, piensan, dicho presidente Quezon habra recorrido los estados y capitales de la union donde ejerce hegemonia y predicamento la prensa de Hearst. Estas son Los Angeles, Nueva Mexico, Nueva Orleans, Filadelfia y Washington, y, luego, de Washington a Nueva York, Chicago, San Luis y Seattle.

Sobre las declaraciones puestas en boca del comisionado Guevara, la gente pro de las esferas políticas de Manila no encuentra en ellas nada anomalo. Siendo independista, el comisionado Guevara discurren, puede cooperar perfecta y correctamente con todo plan sincero y decidido para la independencia. Los representantes Varona y Bonifacio, ambos del cuartel de los pros, creen que dicho comisionado Guevara no se ha desviado de su ruta como tal.

Calificando de patriótica la actitud del comisionado residente Pedro Guevara al declarar que él cooperará con el presidente Quezon y su nueva delegación, el senador Claro M. Recto floorleader de la mayoria y actualmente jefe del senado en ausencia del presidente pro tempore Clarín, envió esta mañana un cablegrama al comisionado Guevara para felicitarle.

Esta actitud del comisionado Guevara según el senador Recto debió haberse adoptado por los "pros" pues es la mas patriótica.

El senador Recto desmiente por otra parte que él se encuentre entre los que están opuestos a la conciliación entre el presidente Quezon y el senador Osmeña. Dice que por el contrario él es uno de los que ansían esta reconciliación y de hecho durante aquellos días de negociaciones él era uno de los que trabajaban por la reconciliación.

El senador Recto sin embargo quiere que haya un partido fuerte de oposición y si es necesario él está dispuesto a volver otra vez a ser de la oposición, pues no tiene interés en estar en la mayoria.

Con respecto a la declaración del comisionado Guevara, la impresión en los circulos de los "pros" es que no hay nada extraño en la actitud y declaración del comisionado y que los pros han declarado que se consigue una ley mejor que serán los primeros en aplaudir al presidente Quezon.

Tiene P600,000 para el desarrollo de la 'Big Wedge Mining'

En relación con la proposición de la Big Wedge Mining Co. de llevar a la consideración de los accionistas de la misma el aumentar su capital en P600,000.00 cantidad que puede obtenerse de los bancos locales cuando se crea necesario, en relación también con la declaración que se ha publicado en el Bulletin de hoy, del presidente de la Big Wedge Mining Co., Sr. Rosenthal, La Bourse Inc. desea hacer saber al público en general y a los interesados en particular que los Sres. Fleming & Williamson como auditores de La Bourse Inc. están debidamente autorizados para informar a cualesquiera personas que esta compañía posee de P600,000.00 en los bancos locales y que esta suma puede ser empleada para el desarrollo y desenvolvimiento de la Big Wedge Mining Co. bajo las condiciones que se especificarán en el contrato que someterá los accionistas en la junta que a tal objeto se celebrará con preferencia a la proposición de la Benguet Consolidated.

Los accionistas de la Big Wedge son los únicos que por ley están autorizados a hacer la proposición que más les convenga de aquí en adelante. La Bourse Inc. se dirija a ellos directamente, y al mismo tiempo hace constar que no tienen ninguna relación con los Sres. Reynolds Icard.

JURA DE UN EDIL, CON DECORACION DEL ALCALDE

Juramento del concejal Ruperto S. Cristobal y presentación de una medalla al alcalde Don Tomás Earnshaw, como presidente honorario de la asociación de empleados no clasificados de la ciudad. El acto tuvo lugar en el despacho del alcalde en el City Hall. La fotografia de la izquierda es del juramento del nuevo edil, administrado por el alcalde, en presencia de jefes del gobierno de la ciudad, lideres obreros y amigos, y de los periodistas. El cuadro de la derecha es del momento en que el presidente Jose M. Chico, de los empleados no clasificados prendia la medalla en el pecho del alcalde. Con el presidente Chico estaban sus compañeros Sres. Tomas Alegre y Julian Macasaet y el nuevo concejal Cristobal.

M.E.C.D. 2016