Aceptamos el Reto del Senador Osmeña Declaran los "Antis"

Temperatura en Manila
Máxima de ayer, a la 1:20 p. m. 32.8
Mínima de hoy, a las 5:20 a. m. 24.4

LA VANGUARDIA

Temperatura en Baguio
A las 2 p. m. de ayer, 22 (71.6)
A las 6 a. m. de hoy, 16 (61.8)

AÑO XXIV. NUM. 129. DIARIO FILIPINO INDEPENDIENTE Información Mundial, Local y Servicio de Provincias MANILA, I. F., SABADO, 1.o DE JULIO, 1933. (Registrado en la Oficina de Correos en Manila como correspondencia de segunda clase el 19 de Febrero de 1918) 20 PAGINAS—10 CTS.

GUERRA A LA JUSTICIA QUEZONIANA QUE PERSIGUE A AUSENTES.-ROXAS

UN SISTEMA DE CUOTAS SE VA A ADOPTAR

Por otro lado, en Londres se sugiere limitacion para todo pais productor

(De la "Associated Press")

Washington, junio 30.—Los capitanes de la industria del azucar, que estan celebrando aqui una conferencia, han llegado a un convenio definitivo para estabilizar el precio del azucar en el mercado americano a niveles mas altos, mediante un sistema de cuotas.

Los obstaculos fueron resueltos en una serie de reuniones del subcomité nombrado el miercoles, que este dia informará de sus gestiones al comité regulador de la conferencia.

El grupo, compuesto de representantes de productores y refinadores domesticos, asi como de Filipinas, Cuba, Hawaii y Puerto Rico, han recibido instrucciones para que procedan inmediatamente a elaborar un plan concreto y detallado. El comité regulador volverá a reunirse el lunes para considerar el programa detallado, si ya está listo para ese dia.

Si el comité en pleno lo aprueba, el plan ira al secretario de agricultura, Henry A. Wallace, para someterlo a una audiencia publica, segun las disposiciones de la nueva ley de rehabilitación agricola.

Londres, junio 30.—Un memorandum sugiriendo la limitación de la producción del azucar tanto en las naciones que toman parte en el plan Chadbourne en vigor como en las que no estan afiliadas, ha sido presentado a la conferencia economica mundial este dia por los representantes del Reino Unido.

Dichas naciones estan opuestas a la proposición sometida el 21 de

(Continua en la pág. 10.)

MELENCIO NO SENTARA CONCLUSION ALGUNA

En su informe a Murphy sólo dara cuenta de los hechos confirmados

El informe que el fiscal Jose P. Melencio someterá al gobernador general por conducto del secretario de justicia sobre su investigación practicada en Corregidor en relación con la muerte de tres presos en manos de un centinela que les disparó con su rifle, estará listo dentro de diez dias, segun se ha sabido esta mañana.

El fiscal Melencio dijo que se estan ahora transcribiendo las notas taquigraficas tomadas durante dicha investigación cuya transcripción formará parte de su informe. En este informe solo se hará constar los hechos obtenidos en la investigación, pues se alega que toda conclusión que se hiciera ahora sobre la culpabilidad o no culpabilidad del soldado acusado, seria no solamente impropia sino tambien una falta de cortesía para las autoridades militares que han tomado jurisdicción sobre el caso y que decidirán el mismo por una corte marcial.

Se ha sabido esta mañana que varios oficiales de Corregidor dieron su testimonio ante el fiscal Melencio y gustosamente cooperaron en la investigación del mismo. Melencio reiteró que a no haber sido por la cordial cooperación que le prestaron las autoridades militares, del que está sumamente agradecido, su labor no hubiera sido tan expedita. Las autoridades de Corregidor, segun Melencio, le dieron todas las facilidades para poder realizar su propia investigación.

El soldado Igmidio Fidelino, cen-

(Continua en la pág. 10)

ACCION POR LIBELO

Una accion por libelo en relacion con los alegados libelos inferidos a los miembros de la Mision Legislativa en ciertos sectores de la prensa, ha sido ya demandada este dia de la fiscalia de la Ciudad por el Representante Tirona.

El Representante Tirona celebró esta mañana una larga conferencia sobre el particular con el Fiscal de la Ciudad Felix, si bien nada se ha anticipado por ahora sobre los detalles de la propuesta accion.

Jaime Sumilliam, el que causo la muerte de un tal Cirilo Suizo en la puerta de un salon de billar en Paco hacia el 29 de marzo pasado, fue esta mañana absuelto por el Juez Mapa, del juzgado de primera instancia de Manila.

Presidente de la delegacion de pares del imperio nipon

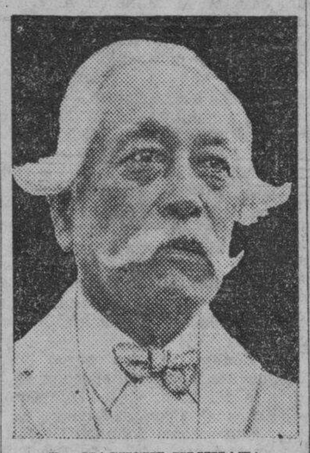

Dr. YASUSHI HIJIKATA
Presidente de la delegación de pares del Japón que llegó esta mañana

VIEJA MUERTA POR UN TREN

Se aparta a un lado de un puente pero es lanzada al rio

(Servicio Telegráfico)
Exclusivo a La Vanguardia

Malolos, Bulacán, 1.o de julio.—Flaviana Sanchez, de 75 años de edad, una vendedora de pescados de Bambang, Bocaue, murió poco después de haber sido atropellada por el tren de la linea Cabanatuan-Manila No. 103, en el puente del ferrocarril entre Bigaa y Bocaue, a las 8 de esta mañana.

Muy de mañana la vieja vino a Malolos para vender "alamang" y después de haber conseguido vender su mercancía volvió a Bocaue pasando por la vía férrea.

La mujer oyó el silbido de la sirena de un tren y trató de apartarse a un lado del puente, pero el tren le alcanzó, lanzándola al rio de donde fué recogida ya muerta por un pasajero.

La Constabularia y la policia están investigando el caso.

El maquinista y el fogonero dieron parte de este accidente al abogado de la compañía del ferrocarril así que llegó el tren a Manila con 20 minutos de retraso.

Según ellos, la anciana estaba cruzando un puente largo, cuando se aproximó el tren y le atropelló. El cadáver de la anciana cayó desde el puente hasta el agua, de donde fué recogido más tarde. Tenia el cuerpo magullado.

(Continua en la pagina 10)

JURA DE CARGO DEL C. DE HIGIENE EL LUNES

El consejo de higiene restaurado por el gobernador general Frank A. Murphy tan pronto como preste el juramento del cargo y tenga elegido un presidente, se dedicará de lleno a la labor que le corresponde en el seno de la comunidad, según se ha indicado esta mañana.

Por ahora y en vista de que el consejo aun no tiene presidente, ninguno de los miembros ha querido adelantar ideas o planes relacionados con la misión por la cual el consejo ha sido reinstituido. El juramento de cargo se hará el lunes y tan pronto como se cumpla este requisito se elegirá al que ha de presidir el consejo.

LA DELEGACION DE PARES DEL JAPON LLEGA

Los nipones jugaron papel importante en el desarrollo de Davao, dicen

Mindanao es una tierra prometedora y debidamente explotada rendiria muchos beneficios a Filipinas. Hemos visitado Davao y hemos hallado que aquello es una región en donde tanto filipinos, como chinos, japoneses y otros extranjeros han logrado establecer buenos intereses. Es de notar sin embargo que los japoneses han jugado un papel muy importante en el desarrollo economico e industrial en aquella localidad.

Estas fueron poco mas o menos las mas importantes declaraciones hechas por los pares del Japon que esta mañana llegaron a Manila a bordo del vapor "Bohol" procedentes de Davao.

El Dr. Jasushin Hijikata, que es el jefe de la delegacion declaró a la prensa que ellos originalmente no tenian planes de llegar hasta estas islas pues habian salido para un viaje de caracter privado a las posesiones del Japon en el Oceano Pacifico, pero que aprovechando el hecho de que el "Yokohama Maru" en donde ellos venían había extendido su viaje a Davao decidieron quedarse a visitar las Islas. Esto les ha dado ocasión segun el Sr. Hijikata, de corresponder a la visita que les hicieron allá, en el Japón, el verano pasado algunos miembros de la legislatura filipina que fueron a hacer algunas investigaciones comerciales.

También declararon los legisladores japoneses que les ha gustado muchisimo el pais y que ellos esperan que este viaje de ellos estrechara mas aun las relaciones comerciales y sociales hoy existentes entre el Japon y Filipinas.

Los pares japoneses se hospedan en el Manila Hotel en donde permaneceran hasta el miercoles que viene, en que piensan coger el "Pre-

(Continua en la pagina 10)

C. B. SANTOS LLAMADO POR EL DEPARTAMENTO

Los lios agrarios en Bulacán seran discutidos en una conferencia

El gobernador Cirilo B. Santos, de la provincia de Bulacan, ha sido llamado por el departamento del interior y trabajo para una conferencia el lunes en relacion con las cuestiones agrarias de su provincia.

El subsecretario del Interior y Trabajo, León G. Guinto, ha hecho hoy la siguiente declaración:

"En *La Vanguardia* de ayer, bajo el epigrafe de "No es Justo Cercenar la Autonomía de los Municipios Declara Guinto", se le atribuye al Gobernador Santos de Bulacán, mi colega y amigo, la siguiente declaración:

"El departamento del interior pasó por encima del alcalde al autorizar la celebración de un mitin en la Plaza Guipit el 1.o de mayo pasado."

"Sea del Gobernador Santos o no esta declaración, la misma no debe pasar sin ser desmentida o cuando menos corregida. No es cierto que "el departamento del interior pasó por encima del alcalde al autorizar la celebración de un mitin en la Plaza Guipit el 1.o de mayo pasado". El departamento en este caso no hizo otra cosa más que sugerir

(Continua en la pagina 10)

Quezon Sera Recibido Con Bandas De Musica Y Antorchas Esta Noche

Con antorchas y muchas bandas de musica será recibido el presidente del senado Sr. Manuel L. Quezon a su llegada esta noche procedente de Baguio segun informes obtenidos de los impugnadores de la ley Hawes-Cutting.

El Sr. Manuel Tambunting presidente del comite organizador de recibimiento anuncio esta mañana que ya tiene permiso para celebrar un mitin esta noche a la llegada del presidente en Tutuban. Si el presidente accede, se improvisará a su llegada una tribuna frente al monumento de Bonifacio y alli hablará disparando el primer tiro en la guerra declarada entre "antis" y "pros."

Por su parte los "pros" invadiran mañana por la noche el pueblo de Silang, Cavite encabezados por el representante Emiliano Tria Tirona y miembro de la mision legislativa. Iran a Silang ademas del representante Tirona, los representantes Vamenta, Remigio y Vera y el decano Kalaw.

El 4 de julio el representante Tirona saldrá en el "Mayon" para unirse con Osmeña y Roxas en el recorrido por Cebu y Zamboanga.

El representante Paredes comentando el discurso del senador Osmeña en que reta al presidente Quezon a dimitir, dice que los que deben dimitir son los miembros de la mision, porque en la Legislatura ha habido señales de falta de confianza en ellos al no aprobar su actuacion en America, ratificando en cambio la actitud adoptada por el presidente Quezon.

Dice tambien que la declaracion del senador Osmeña que de los oponentes de la ley estan tratando de conseguir votos mediante ofertas de puestos o amenazas es un insulto al pueblo porque insinua de que los electores no tienen criterio propio.

Estamos dispuestos a ser juzgados segun los hechos, declara

SPEAKER ROXAS
Que en una declaración, urge a Quezon que actue de fiscal acusador y formule sus cargos contra la misión.

OPOSICION A LAS 8 HORAS

Comerciantes, industriales y obreristas acuden a una audiencia

Una corriente de oposicion al plan de ocho horas de trabajo, sometido a la junta municipal por el concejal Teofilo Mendoza se ha registrado en una audiencia publica celebrada esta mañana y a la que concurrieron comerciantes e industriales de esta plaza.

Inicio la oposicion al proyecto la camara de comercio americana, cuyo portavoz, el secretario John R. Wilson fue el primero e nhablar en la audiencia, exponiendo las razones para que la propuesta medida no sea aprobada, como perjudicial al comercio y la industria.

Hablaron tambien Mr. S. Katajima, representante de una fabrica de camisadentros japonesa, en contra; Sr. Melencio Santos, de la asociacion de barnizadores, en contra; Sr. Ceferino Sungi, de una casa industrial, tambien en contra.

El Sr. Gonzalo Puyat sometió un memorandum a la junta contra el proyecto, y el Sr. Carlos Sobral, representante de la Cervecería de San Miguel y otros representantes de casas industriales tambien someteran memorandums en contra del proyecto.

Entre los que comparecieron en la audiencia, en favor del proyecto, figuraban el Sr. Joaquin Balmori, de la federacion del trabajo de Filipinas, y el Sr. Ruperto S. Cristobal, del congreso obrero de Filipinas.

Ultima Hora

Que presenten una resolución declarando vacante el puesto de Quezon y nosotros presentaremos otra declarando vacante el de Roxas, dicen

"No faltan mas que unos dias para la sesión de la Legislatura. Nosotros aceptamos ese reto con una enmienda, a saber: que los "pros" presenten una resolución declarando vacante el puesto del presidente del senado, y nosotros prometemos presentar una resolución y lo haremos, en la Cámara de Representantes declarando vacante el puesto del Speaker y el puesto de Comisionado Residente ocupado actualmente por el señor Osias. Del resultado de esto, el pueblo no esperara mucho tiempo."

Estas fueron las palabras con que el representante por Batangas, señor Diokno, contesta a las declaraciones del senador Osmeña publicadas en la prensa esta mañana. La declaración la hizo el representante Diokno en el banquete que al medio día de hoy dió el representante por Rizal, señor Eulogio Rodriguez, en el Plaza Hotel a los nacionalistas y demócratas que combaten la ley Hawes-Cutting.

El señor Diokno dice que él expresa el sentimiento del núcleo de opositores a la ley Hawes-Cutting.

EMPAREDADO ENTRE DOS LORCHAS

Un hombre cuyo nombre no se conoce aun, fue cogido entre dos lorchas detras del Mercado de la Quinta, a las 2 de esta tarde, segun informa la estacion de Meisic. Su estado es grave, segun el Hospital General.

SE ABOLIRA LA LIBERTAD PARA INMIGRANTES

Nuevo procedimiento de la Aduana para evitar embrollos y conflictos

Un cambio en el procedimiento de la aduana sobre inmigrantes chinos será efectivo el dia 15 de este mes, con la abolición de la práctica de dar libertad a los inmigrantes bajo fianza, práctica que ha dado a la aduana no pocos conflictos y disgustos en estos últimos años.

Según ha anunciado hoy la aduana, todos los inmigrantes que no puedan probar enseguida su derecho de entrar en estas Islas, serán acuartelados en la nueva estación que hay en la isla de Ingenieros hasta que se demuestre en la investigación si pueden quedarse o no en el país.

El coronel De los Reyes, jefe del servicio secreto de la aduana, hablando esta mañana sobre los noventa y tantos alegados mestizos chinos que habian desaparecido, dijo que muy pocos quedan por ser arrestados, pues la mayoría ya han sido deportados.

Los que aun estan en libertad no han podido ser arrestados aun por la aduana en vista de que, la mayor parte de ellos andan escondidos por provincias, en donde su captura ya es algo mas dificil, en vista de la falta de dinero y personal con que se enfrenta la oficina.

La nueva estación es un antiguo edificio del gobierno que ha sido bien reconstruido. Aunque es de gran capacidad, se teme, sin embargo, que en ocasiones quede abarrotado, de tantos chinos que vienen a Manila, según un funcionario de la aduana.

CLASES CERRADAS POR DOS SEMANAS MAS

Se hara todo lo posible para no rechazar a ningún escolar.—Murphy

Si algo queda por hacer para que ningún niño se quede sin poder ingresar en la escuela, el gobierno lo hará, dijo esta mañana el gobernador general Frank A. Murphy en la entrevista con los representantes de la prensa.

"Todo ya está zanjado—declaró el jefe ejecutivo—y si algo hay todavía por hacerse, el gobierno lo hará."

El gobernador general informó que ha nombrado a su consejero Mr. Mills para que se encargue juntamente con el director de la oficina de enseñanza de ver lo que aún se necesita hacer sobre las escuelas.

Por lo menos unas dos semanas más continuarán cerradas las clases que no han podido ser abiertas, según se ha sabido después de la conferencia esta mañana entre el vicegobernador y secretario de instrucción pública John Holliday y el senador Elpidio Quirino, presidente del comité de instrucción pública del senado.

Según informes la interpretación dada por el auditor sobre el acuerdo del consejo de estado con respecto a la distribución de fondos es correcta, de tal modo que municipios que ya tienen abiertas algunas de

(Continua en la pagina 10)

Que Actue Quezon De Fiscal Ahora Que Estamos Aqui

Roxas expide otra declaracion mientras Osmeña propone que los caudillos dimitan y luchen ante el pueblo

Por EUSEBIO REYES

De La Vanguardia, que va con la misión legislativa en su viaje al sur

(Servicio Radiografico Exclusivo a La Vanguardia)

Iloilo, julio 1.—El speaker Roxas, poco antes de salir para Cápiz, su provincia natal, juntamente con los otros miembros de la Misión, ha expedido la siguiente declaración:

"La Misión está preparada a someter su informe a la Legislatura y a ser juzgada según su ejecutoria en relación con la ley de Independencia, sobre la base de la verdad y de los hechos. Pero nosotros lucharemos contra la justicia quezoniana, que persigue a los hombres durante su ausencia, mientras no pueden defenderse.

"Ahora que estamos aquí, que el señor Quezon formule sus cargos y emprenda la acusación abiertamente. Nosotros no tememos el veredicto de nuestro pueblo.

Uno contra centenares

"El señor Quezon arguye que la ley de independencia no concede la independencia. En este sentido, él no está de acuerdo con 435 miembros de la cámara de representantes y 96 senadores del Congreso de los Estados Unidos. Se concibió la ley para proveer a la independencia, y la independencia queda expresamente otorgada en ella. La prensa americana la considera igualmente como una concesión de independencia. El gobernador general Murphy ha reconocido este hecho en su discurso inaugural.

"El presidente Hoover, el secretario de estado, Stimson, el secretario de guerra Hurley y Villamin se opusieron a la ley, porque precisamente concede la independencia, y el señor Quezon, al adoptar la misma actitud de oposición, no puede disentir de ellos en este respecto.

Que de pruebas de su fé en el pueblo

"Que la cuestión sea definida de nuevo claramente: la cuestión es la independencia.

"El señor Quezon ha venido afirmando que tiene fé en nuestro pueblo. Que dé pruebas de esa fé no cambiando su decisión, anunciada formalmente por él y aceptada por nosotros, de someter la ley de independencia a un voto directo del pueblo en un plebiscito".

Una gran multitud espera a la misión

Capiz, julio 1.o—Desde primeras horas de esta mañana se ha reunido aquí una multitud extraordinaria que esperaba a la Misión, que vendria de Iloilo. El pueblo muestra grandísimas ansiedades por oir a Osmeña, Roxas, Montinola y Osias, que llegarán a las tres de la tarde, por haber sufrido retrasos en el camino, especialmente de Dumarao a Capiz, porque los pueblos de la línea ferroviaria les han tributado entusiastas recibimientos.

Luchemos ante el pueblo.—Osmeña

Iloilo, julio 1.—Desde anoche hasta esta mañana todos los comentarios han girado alrededor de la proposición hecha por el senador Osmeña ante un público selecto compuesto de elementos de Panay y Negros. La proposición era ésta: "que los 'antis' y los

(Continua en la pag. 10.)

OTRA SUBASTA PARA PIEDRAS

Entretanto, la ciudad se abastecera de Suministros y O. Publicas

Las autoridades de la ciudad han decidido abastecerse de piedras partidas recurriendo al buró de suministros y a la oficina de obras publicas, hasta que se haga otra subasta y se resuelva la cuestion del contrato para el suministro de piedras a bajos precios.

El lunes proximo se aceptaran otra vez ofertas para el servicio, segun se ha indicado hoy en el city hall.

Quién es el verdaderamente responsable del embrollo en la cuestión de las piedras partidas, es la pregunta que el fiscal de la ciudad Felix desea que fuese contestada. "¿Quién es realmente responsable de la situación?" repitió el fiscal. "Yo desearia saber. Yo mismo no lo sé".

Se ha dicho que pudo haber sido el concejal Torres quien suscitó la cuestión de la legalidad del contrato; o que el gobernador interino Holliday fué quien ordenó la cancelación del contrato; o que el se-

(Continua en la página 10)

UNOS LADRONES PENETRAN A HACHAZOS EN EL "RITZ"

Unos ladrones que consiguieron romper a hachazos la puerta del cuarto de proyecciones del Cine Ritz, de la calle Azcarraga, consiguieron llevarse anteanoche la lente de proyeccion del aparato de dicho cine cuyo valor asciende a varios cientos de pesos.

Se ha dado parte del robo a la policia, pero hasta ahora nada se ha conseguido aclarar sobre quienes son los autores, aunque se cree que son personas que conocen bien el lugar y el valor de la lente para los dueños de aparatos de cine.

LA LIGA TILDA DE HISTRION A M. QUEZON

"Cuando habla, no parece que el solo es todo el pueblo filipino"

"El presidente del senado, señor Quezon, es un histrión politico y desde hace algunos años, padece de la manía de su omnipotencia, erigiendose en despota y señor de los destinos del pueblo. Cuando habla, no parece que él solo es el pueblo filipino. Debemos sacarle de este error. El no es superior a ningun individuo filipino, y mucho menos al pueblo entero. El funcionario del gobierno es un servidor publico y no debe colocarse por encima de su pueblo, sino por el contrario, debe seguir y ejecutar lo que dicte el pueblo." Asi empieza una declaración de la "Liga para la Aceptación de la Ley Hawes-Cutting", comentando el reciente gesto del señor Quezon, un reto abierto a los sostenedores de la ley, proponiendo que la medida sea sometida al veredicto del pueblo.

"El hombre en quien habiamos confiado"—sigue la declaración, es el primero en dar las espaldas al ideal y en aliarse con los satélites del imperialismo, para destruir en el momento más culminante las obras de más de treinta años de lucha.

"Cuando los grupos de intereses de Estados Unidos empezaron a moverse para agitar por la limitación de nuestros productos y obreros en America, entonces concibio el plan de entenderse con el Secretario de Guerra Hurley dispuesto a dar al pais una amplia autonomia sin miras necesariamente a la independencia. No habiéndolo conseguido, se conformó aparentemente con el envio de una Misión a

(Continua en la pagina 10)

SERA VIGILADO UN MITIN DE CHOFERES

Exaltación de animos temida en una reunión de protesta mañana

Temores de que en el mitin de unos dos mil choferes, mañana a la noche, en el Olympic Stadium, se haga o se diga algo no permitido por la ley, abrigan las autoridades de la policia quienes desde esta mañana han decidido adoptar precauciones.

El mitin de mañana sera una manifestación de protesta contra una ley aprobada por la pasada legislatura, que obliga a todos los que tienen el oficio de choferes, a llevar chapas de identificación, y puede ser que haya discursos incendiarios, segun la policia.

Quienes en la legislatura patrocinaron la ley en cuestión, será probablemente una de las cuestiones que se han de suscitar en el mitin de mañana. A menos que se alteren los planes hay quienes, segun los informes desean hablar atacando a la legislatura y a la oficina de obras publicas.

Una resolución, demandando la inmediata derogación de la ley, se someterá probablemente a la reunión de los choferes mañana. También se someterá un informe de las gestiones, hasta hoy infructuosas, hechas en la oficina del gobernador general, en contra del uso de las chapas en cuestión.

(Continua en la pág. 10)

BUEN TIEMPO

Son de esperar en Filipinas durante las venticuatro horas siguientes vientos variables, dominando los del cuadrante del S. segun el observatorio. Buen tiempo generalmente en todo el Archipielago con probables lluvias ligeras.

HECHOS Y CIFRAS
sobre la ley
Hare-Hawes-Cutting
* * *
La decisión es vuestra
QUINTO ARTICULO
Por
Carlos P. Romulo
* * *
EN EL
SUNDAY TRIBUNE
DE MAÑANA

Pares Del Japon Que Llegaron Esta Mañana

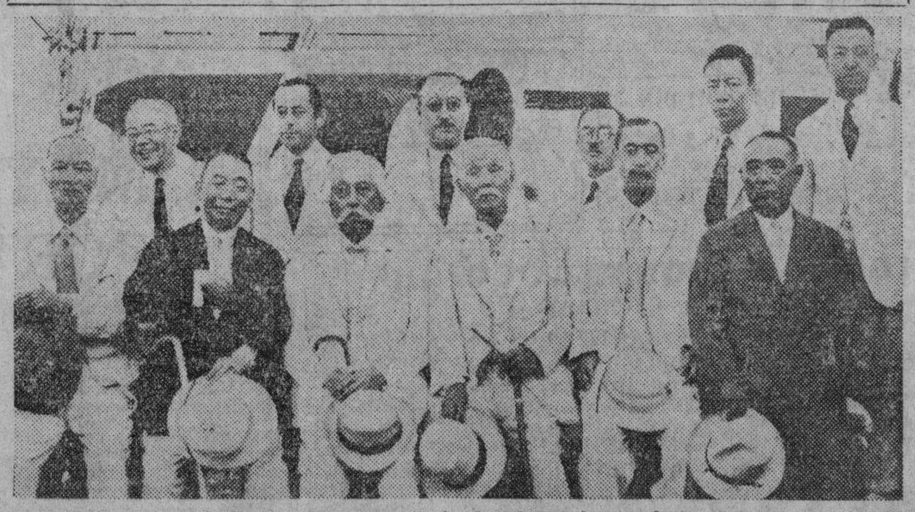

Pares del Japon que llegaron esta mañana, a bordo del "Bohol", procedentes de Davao. Primera fila, de izquierda a derecha: Hon. Kishichiro Oka, Hon. Katsutaron Inabata, Dr. Yasushi Hijikata, Hon. Masanosuke Kaio, vizconde Kiko Okochi y Hon. Shintaro Kumeta. Detras, en el mismo orden, Hon. Tokubei Tanaka, baron Yoshihisa Saki, baron Masatane Inada, Hon. Jiro Kobayashi, Mr. Inabata Jr., y Mr. Oka Jr.

M.E.C.D. 2016

El Arzobispo O'Doherty Pronunciara la Invocacion en la Fiesta del 4 de Julio

Seis bandas de música asistirán a la parada.—Los "Elks" celebrarán el festival en grande

El comité de programa de la celebración del día 4 de julio anuncia que las unidades de la parada desfilaran ante la tribuna de la Luneta a las 8:30 de la mañana.

El programa de la Luneta comenzara con el himno nacional americano, interpretado por la banda del 57 de Infanteria. Después del himno, el arzobispo de Manila pronunciara la invocación. El magistrado Malcolm dirigira la palabra a los concurrentes. El público cantara después el himno "America".

Muchos funcionarios del gobierno han sido invitados a ocupar asientos en la tribuna presidencial.

Seis bandas de musica y cuatro grupos de tambores tomaran parte en la parada.

Los socios del Elks Club celebraran con pomposas ceremonias el dia 4 de julio. En la noche del lunes habra una cena que sera amenizada por artistas de Manila. Habra tambien dos encuentros de lucha despues de la cena.

Inteligente Actitud Publica Contra La Tuberculosis Urgida

Es necesario e importante reconocer la tuberculosis en una persona cuanto antes o antes de que algun daño se haya ocasionado ya al publico, y esto es ahora posible, debido a las facilidades para el examen mediante la prueba de tuberculina, los examenes de Rayos-X y Fluoroscopo, el analisis del esputo y el examen fisico detallado, dijo anoche en una conferencia por radio el Dr. Sixto A. Francisco, jefe de la division de control de tuberculosis de la oficina de sanidad.

Los examenes de Rayos-X y Fluoroscopo dan lugar a una temprana diagnosis y evita la tuberculosis, dijo el orador.

Hablando de los trabajos de la sanidad sobre la tuberculosis, el Dr. Francisco manifestó que se procura no solamente curar o reducir los estragos de la enfermedad sino evitar tambien que personas sanas contraigan el mal, mediante contagio, especialmente los niños.

Una inteligente actitud de parte del publico hacia la campaña para controlar la tuberculosis es urgida por el Dr. Francisco, quien en los comienzos de su conferencia enumeró todas las causas de la enfermedad y los numerosos medios de contagio.

Una Expedición Aerea Sale En Busca Del Desaparecido Mattern

(De la "Associated Press")

Nueva York, junio 30.—Una expedición aerea con el propósito de buscar a James Mattern, el aviador americano desaparecido por espacio de dos semanas durante su vuelo al traves del norte del Pacífico, de Siberia a Alaska, se ha remontado aqui esta mañana con rumbo a Alaska.

William A. Alexander, jefe-piloto y comandante de la expedición, ha declarado que tan pronto como lleguen a Nome, él y sus tres compañeros emprenderían una busqueda sistematica en las secciones aisladas de Alaska y de las islas Aleutias, en la convicción de que Mattern podría estar salvo, pero aislado del mundo por falta de comunicación.

La expedición utiliza el aeroplano con el cual circundaron el globo Clyde Pangborn y Hugh Hendorn hace dos años. Es un monoplano "Bellanca" de un motor, llamado por Pangborn y Hendorn "Miss Veedol." Con él volaron sir. aterrizaje desde Samushiro Beach, cerca de Tokio, hasta Wenatchee, Washington, una distancia de 4,458 millas, completando el primer vuelo trans-pacifico y ganando un premio de $25,000, ofrecido por el "Tokio Asahi".

Matern ha estado desaparecido desde que salio de Kabarovsk, cerca de la costa pacifica de Rusia, el 13 de junio, emprendiendo solo el peligroso vuelo. Una busqueda en gran escala por mar y aire ha sido efectuada por la armada.

La expedición de rescate recuerda que Don Moyle y C. A. Allen, que trataban de cruzar el norte del Pacifico de este-oeste, estuvieron en tierra en una isla aislada en las Aleutias durante siete dias en 1931, antes de ser encontrados. Hay una multitud de colonias de nativos y comerciantes esparcidos en las costas del Mar de Bering.

Canales Insanitarios Objeto De Protestas

El estado antihigienico de muchos canales de desague de Manila, aun los que se encuentran en sitios centricos, y la aparente falta de respeto de los chinos a los inspectores sanitarios, es objeto de numerosas protestas por parte de numerosas personas.

En el distrito de Sta. Cruz, y en la misma calle Florentino Torres existe, segun informes obtenidos por nosotros una fabrica de mantequilla de oleomargarina, cuyos canales de desague estan continuamente obstruidos y el agua exhala un olor nauseabundo. Se sabe que el dueño no obstante haber sido visitado varias veces por inspectores sanitarios y recibido ordenes de mantener mas limpio el lugar, nada hizo para sanearlo siendo hoy objeto de protestas por parte de los vecinos.

Los canales que hay frente a dicha fabrica, donde se tiran los restos de la oleomargarina se mantienen tan sucios que son tambien objeto de quejas.

CONFERENCIAS VERTIDAS A LOS DIALECTOS

Las asambleas vecinales van obteniendo éxito satisfactorio

Debido al éxito de las conferencias de las asambleas de comunidad en diferentes partes de Filipinas, la oficina de enseñanza anunció esta mañana que se han traducido a los diez principales dialectos de Filipinas, 57 de estas conferencias.

La primera conferencia que se tradujo al dialecto local fué "El valor de Su Peso en Alimentos," siendo el segundo "Los Parásitos Intestinales, Enemigos Invisibles," preparado por el Dr. Mariano Icasiano, de la oficina de sanidad.

Las demás conferencias que fueron traducidas a los dialestoc principales del pais, son las siguientes: "El Anay, Sus habitos y su Remedio." "Posibilidades del Cultivo del Cacao"; "El Algodon Como Un Producto Secundario Despues del Arroz"; "Lo Que El Agricultor Puede Hacer Para Contrarrestar la Peste Y Las Enfermedades del Arroz"; "Cultivo de la Cebolla de Bermuda en Filipinas"; "Propagación de los Arboles Frutales"; "Cuidado de Cabras, Una cabra Por Cada Hogar"; "Rotación de Productos en Filipinas".

ABSUELTO

(Servicio Informativo)
Exclusivo a La Vanguardia

Cavite, Cavite, Junio 8. — Canuto Tortona, de Bacoor, Cavite, fue absuelto de una causa por alegado allanamiento de morada por el Juez Leopoldo Rovira, del juzgado de primera instancia, el 31 de mayo, despues de dos semanas de vista. El juzgado baso su decision en la duda racional. El acusado fue defendido por el abogado Vicente Francisco.

Episodios E Incidentes De La Guerra Recordados Por El General C. Rhodes

Reunión de veteranos de la guerra hispano-americana en el Army and Navy Club anoche

Episodios de los días inquietos de la campaña americana en Filipinas, incidentes con ribetes de chistosos, durante la guerra del '98 fueron rememorados anoche en una cena de veteranos de la guerra Hispano-Americana. La reunión fué asistida por viejos veteranos, entre ellos el general Charles Rhodes, que vino por primera vez a Filipinas dos años antes de la llegada de las fuerzas expedicionarias de Estados Unidos.

En el Army and Navy Club, los viejos soldados recordaron los dias de la revolución. El general Rhodes, que fue el huesped de honor, fue muy aplaudido por sus cuentos interesantes. El capitan Pedro Duarte, que fue prisionero de los americanos en la guerra, tambien tuvo mucho que contar.

Los comensales en la cena, ofrecida por el comerciante J. P. Heilbronn fueron, el general Charles Rhodes, Carl C. Swanson, William E. McCamus, sargento James M. Coyne, capitan Elmer Worrick, teniente Albert J. Brazee, James T. Maddy, Joseph De Burgh, Charles Cull y capitan Pedro Duarte, del ejercito español.

El Gerente De La "Chrysler" En El Oriente Llegó Ayer A Esta Ciudad

Thomas B. Belsjoe, gerente en el oriente de la Chrysler Motors Co., llegó ayer abordo del barco holandes "Tjisalak", para su visita periodica al pais. Vino procedente de las Indias Holandesas donde estuvo dedicandose al comercio en representacion de los intereses de la casa Chrysler Motors. Esta de viaje por el oriente inspeccionado las agencias de la compañia, y espera estar aqui por espacio de diez dias. La Luneta Motors Co., es el representante de la casa Chrysler en Filipinas.

Otros pasajeros del barco que llegaron ayer de Java son Richard Stuber, S. Wakasugi y F. Thomas Jarvis.

El "Tjisalak" salió ayer por la tarde para Hongkong, Emuy, Shanghai y Dairen, llevando carga y pasaje. El ex representante Angel Suntay de Bulacan, en compañia de su señora e hija, salieron para un viaje de vacaciones a China, abordo del barco holandes.

ALTOS OFICIALES DEL EJERCITO SE MARCHAN

El general Cox declara que esta satisfecho de su visita

Altos oficiales del Ejercito salieron del puerto al mediodia de hoy a bordo del transporte militar "Grant" con rumbo a Estados Unidos. La banda militar del Cuartel de España amenizo la despedida con aires marciales. El itinerario del transporte incluye los puertos de Chingwantao, Honolulu y San Francisco.

Encabeza la larga lista de militares a bordo del "Grant" el general Creed F. Cox, nuevo jefe de la oficina de negocios insulares, que en las ultimas dos semanas ha visitado las provincias importantes de las Islas.

En una entrevista ayer, el general Cox declaro que estaba satisfecho de su viaje por las provincias porque ha podido observar ocularmente las condiciones actuales en ellas. "Considerando el tiempo inadecuado de mi estancia", añadio, "mi viaje ha sido altamente satisfactorio".

El general Casper H. Conrad, que hace poco fue relevado del mando del Fuerte McKinley y su señora tambien salieron a bordo del transporte. Otros generales que salieron al mediodia de hoy: el general James K. Parsons, que comandaba la 23.a brigada de infanteria en Camp Stotsenburg y el general Charles D. Rhodes, que ha estado sirviendo en Filipinas en los primeros dias de la dominación americana.

Tambien se marcharon los siguientes oficiales: el coronel James M. Love; el teniente coronel Anton C. Cron y familia; el teniente coronel John N. Greely; el comandante John B. Brooks; el teniente Rufo C. Romero; el comandante Emanuel A. Baja.

La señora del general Clarence H. Bowers, tambien se embarco a borco del transporte con rumbo a Estados Unidos para visitar a su hija que estudia en una de las universidades norteamericanas.

Comerciantes y Militares Desembarcan Esta Tarde del Vapor "President Taft"

El director gerente de una compañía viene.—El transoceánico procede de Seattle vía China y Japón

Muchos comerciantes y militares llegaran a Manila esta tarde a bordo del "President Taft" procedentes de Estados Unidos, China y Japón. El transoceanico de la "Dollar Steamship Lines" viene de Seattle. Trae en sus bodegas 2,150 toneladas de cargamento y 700 sacos de correspondencia para Manila.

Uno de los pasajeros a bordo del "President Taft" es Mr. H. T. Dodge, director gerente de la Texaco, que regresa a Manila despues de un viaje por China.

En la lista parcial de pasajeros a bordo del barco americano aparecen los siguientes nombres:

M. J. Cuffe, Mr. y Mrs. H. T. Dodge, Harold C. Harvey, Miss Pernicia Humphrey, Mrs. Irma D. Hutchison, L. T. Lewin, Mr. y Mrs. Mesa, W. M. Milne, M. A. Vandenberg, Mr. y Mrs. A. B. S. Wells, Mr. y Mrs. A. W. Woods, capitan y Mrs. M. Bucanan, Juan Catot, H. Dasis, Mrs. R. S. Hall, Law Look, Law Kum, L. Loy, el capitan y Mrs. J. W. Mott, Miss Eugenie McAdams J. C. Navea, G. P. Palomar, K. Patel, el com. R. M. Perkins, Miss M. B. Robinson, Mrs. E. K. Schnitzler, el ten. y Mrs. O'Shea, J. J. Tang, Tang Fong, Miss J. C. Thompson, y Miss Wrusilla Watson.

ASIGNACION DE OFICIALES

El alto mando del Departamento Filipino ha expedido ordenes para la asignacion de los siguientes oficiales:

Para el "Post of Manila":—Capitan Benjamin K. Erdman, Ten. William A. Callaway,

Para el "Headquarters, Manila":—Capitan William P. Chickering y Ten. Gilbert Hayden signal corps.

Para el hospital Sternberg:—Ten. Minnie R. Andrews, y Ten. Ruth Payne.

Para el Campamento Nichols:—Ten. Charles H. Caldwell.

Para Fort McKinley:—Brigadier General Frank S. Cocheu, Capitan Willis D. Conkite, Ten. Elmer E. Barnes, Ten. Joseph S. Bradley, y Ten. Rozert C. Aloe.

Para Fort Stotsenburg:—Comandante Robert J. Platt, Capitan Arthur M. Sheets y Ten. John H. Rundy.

Para Fort Mills:—Capitan Stanley R. Mickelsen, Ten. Pacifico C. Sevilla, Ten. James B. Carroll, Ten. William S. Coit, Ten. Margaret M. Reilley, Ten. Sarah E. Williams, y Ten. Eleanor H. Zitsman.

Para Pettie Barracks:—Capitan Martin D. Barndolar, jr., infanteria.

Reunion Anual De Veteranos De La Guerra

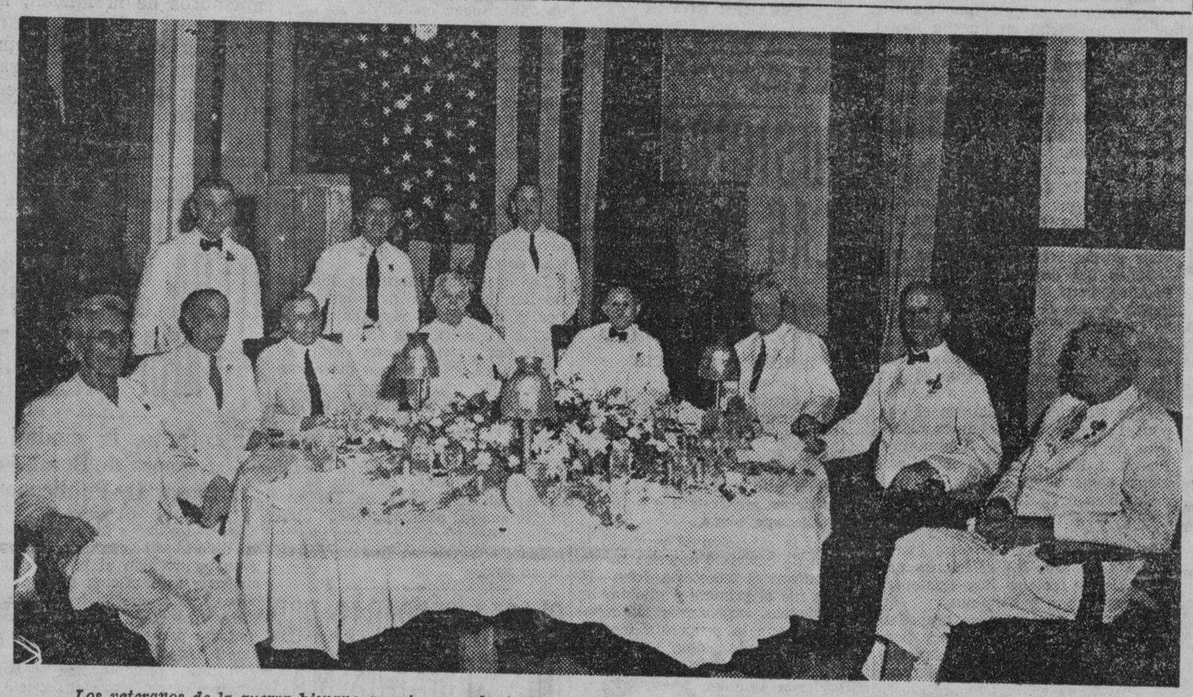

Los veteranos de la guerra hispano-americana, voluntarios de California y Oregon que llegaron a Manila el 30 de junio de 1898, celebraron su reunion anual en el Army and Navy Club, anoche. Como siempre, el tema principal de la conversación fueron los dias gloriosos del 98. La reunión se hizo mas interesante con la presencia del general Charles D. Rhodes, retirado, quien estaba al frente entonces de la tropa de caballeria en los primeros dias. Sale hoy para los Estados Unidos, despues de permanecer aqui por espacio de una semana de visita. Los que aparecen en la fotografia de arriba son: J. P. Heilbronn, Carl C. Swanson y Wm. E. McCamus, voluntarios de California James M. Coyne, de la primera bateria de California; Elmer O. Worrick, Albert J. Brazee, James T. Maddy, Joseph De Burgh, Charles E. Cull, voluntarios de Oregon; el capitan Pedro M. Duarte, del ejercito español, y el general Rhodes.

TRIBUNA LIBRE

ESTA SECCION esta destinada a articulos de actualidad y de interes publico. LA VANGUARDIA al publicarlos no se hace necesariamente solidaria de los puntos de vista que en tales articulos expresen sus autores.

NO ES TAN PATRIOTA COMO LO CREE

Por FAUSTINO ELORIAGA.

Uno de los párrafos del discurso del presidente Quezon en el Plaza Hotel, que mereció también muchos aplausos de los que estaban allá presentes, pero que me ha causado, en cambio, una profunda estupefacción, es aquel en que dijo: "Yo niego a cualquier filipino que pueda decir que él ama más la libertad de su pueblo que yo; yo niego a cualquier filipino que pueda decir que él siente en su corazón mayor orgullo racial y sentimiento de dignidad nacional que yo".

Esta afirmación llena de arrogancias del célebre lider, que parece, ha traspasado el límite de la modestia, porque se alabó a sí mismo, falta completamente a la verdad, porque no es concebible que un hombre que se opone a nuestra independencia; que su juicio no tiene orientasión fija tanto en lo politico como en lo social; y que sus servicios al país no pueden considerarse patriotismo puro, porque es pagado con poderes, honores y miles de pesos por Juan de la Cruz, se considerase hoy más amante de la libertad de su pueblo que muchos anónimos que no tienen ambiciones de medro personal, que contribuyeron y siguen contribuyendo con su grano de arena por la manumisión de su pueblo; tampoco es concebible, que un hombre como el presidente Quezon en la revolución, con un gallardo uniforme de oficial de que alardea hoy, con fuerza suficiente para luchar, y consciente por su elevada instrucción de que toda rendición es humillante, se dejase, sin embargo, capturar, tenga después valor de negar a otros que prefieren antes la muerte que rendirse a un enemigo extraño que quiere privarnos la libertad, mayores sentimientos racial y dignidad nacional que él.

Además, el presidente Quezon, que es también presidente de los anti-independistas hoy día, con el deliberado propósito de empañar la buena reputación y patriotismo de los de la Misión Legislativa, insinua al pueblo de que estos defensores de la libertad de nuestro país hoy no han tenido siquiera el honor de vestir un uniforme revolucionario. Esta declaración es otra arma que quiere utilizar el presidente Quezon para torcer la opinión pública que está a favor de la independencia de nuestro país. Pero yo digo y sostengo que, no todos los que han usado uniforme revolucionario han sabido llevarlo con honor, porque muchos lo utilizan para sus fines egoistas; por lo que, el uniforme, no puede ser siempre símbolo del patriotismo.

Aun cuando pues, el Sr. Quezon es presidente del Senado y haya tenido oportunidad de vestir el uniforme revolucionario, niego, sin embargo, que sea tan patriota como lo cree, porque sus actos tanto en el pasado como en el presente, no lo justifican.

MISA DE REQUIEN

El Lunes, Julio 3, a las 7 a. m. se dira una misa en la Iglesia del Espíritu Santo, donde estara de cuerpo presente el cadáver de D. FRANCISCO P. PARLAN.

Anunciando la venta de

SEMILLAS "P. S. A. 14"

la noble super-caña que ha producido un promedio de 192.86 picos de azúcar por hectárea, según la Philippine Sugar Association y hasta 300 picos por hectárea en algunos experimentos de la Pampanga Sugar Development (zafra 1931-32), y

SEMILLAS "P. O. J. 2878"

la nobre super-caña javanesa que ha producido un promedio de 152.31 picos de azúcar por hectárea según la Philippine Sugar Association y más de 350 picos por hectárea en Java.

Ambas semillas las garantizo que son genuinas, sanas y robustas.

MARIANO A. HENSON

Plants Hensonizing Servicenter

Angeles, Pampanga.

Developing - Printing
ENLARGING
Prompt Service
PHOTO FINISHING CORP.

REPARACION y RECONSTRUCCION

"que corren pareja con la EXCELENCIA"

LIMPIAMOS, REPARAMOS, Y RECONSTRUIMOS MAQUINAS COMERCIALES DE CUALQUIERA MARCA, TALES COMO:
MAQUINILLAS DE ESCRIBIR—CAJAS REGISTRADORAS — MAQUINAS DE SUMAR Y CALCULAR, ETC.

GARANTIZAMOS UNA SUPERIOR OBRA DE MANO, Y NUESTROS PRECIOS SON INDISCUTIBLEMENTE RAZONABLES.
RECOGEMOS LOS OBJETOS Y LOS DEVOLVEMOS AL TERMINAR.

1 Calle David Manila — NIELSON SALES COMPANY — Teléfono No. 2-19-51

"Negociantes Mas Grandes de Máquinas Comerciales Renovadas y Reconstruidas en las Islas Filipinas".

MAYOR VALOR POR EL MISMO PRECIO

en los nuevos Dodge de 6 cilindros. DISTANCIA ENTRE EJES—115 PULGADAS. No obstante ser estos más amplios, más largos y más lujosos, su precio no ha sido alterado.

Vea la última remesa de estos Dodge en nuestra sala de exhibición.

ESTRELLA AUTO PALACE

LEVY HERMANOS INC.

MANILA — ILOILO

M.E.C.D. 2016

UN PUENTE HA SIDO ABIERTO EN S. QUINTIN

Fué inaugurado el día 25 de junio con apropiadas ceremonias

(Servicio Informativo)
Exclusivo a La Vanguardia

San Quintin, Pangasinan, 28 de junio.—El puente Calomboyan de San Quintin, Pangasinan, recientemente construido, fue inaugurado el 25 de junio de 1933, oficiando el Rev. Vicente Navarro, de la Iglesia Filipina Independiente. Los Sres. Luis Medenilla y Pablo C. Margarejo actuaron de padrinos.

Pronunciaron discursos apropiados para la ocasión Claro Ramirez, Alejandro Ferreira, el Dr. Feliciano Guillermo y Gabriel Salvador. Se sirvio una comida al aire libre, seguida de baile. Las orquestas De Luxe y San Pedro Serenaders, se encargaron de la parte musical.

Entre los prominentes que asistieron, estaban: Sras. Antonia Q. de Ferreria, Segundina Resurrección, Soledad M. de Mancilla, Flora Medenilla, Antonio Quirol, Nene Margarejo, Antonia Quinto, Juliana Legaspi, y Segundina Legaspi, Srtas. Rosario Resurrección, Consuelo Resurrección, Esperanza Perpuse, Generosa Quinto, Maria Medenilla, Milagros Quinto, Ines Jimenez, Primitiva Casayuran, Prima Legaspi, Carolina Ortiz, Brigida Mancilla, Felisa Mendavia, Eduvijes Quirol, Maria Casayuran, Maria Ibasco, Arsenia Padilla, Primitiva Legaspi, Severina Mabuñga, Paulina Clariza, Regina R. Aquino, Flaviana Mario, y Flora Obaña, Sres. Claro Ramirez, Cecilio Zamora, Teodulo D. Galliguez, Dr. Roman D. Armas, abogado B. B. Martinez, Dr. Feliciano Guillermo, Leandro Venzon, Ramon R. Obaña, Severo M. Cabarloc, Lorenzo Ramos, Domingo C. Cancino, Leoncio Bentillo, Alejandro Ferreria, Sisenando Tecson, Abundio G. Zamora, Angel Lozano, Eustaquio Soria, Meliton P. Zamora, F. R. Pablico, Isidro Medenilla, Onofre Quinto, Luis Medenilla, Pablo C. Margarejo, Timoteo Casayuran, Prudencio P. Abad, Alfredo Santos, Marcelino Romero, Don Enrique Sta. Maria, Juan Pimentel, Juan Jimenez, Gregorio Buyao, Delfin Romero y otros.

FOMENTANDO LA LECTURA

La biblioteca sucursal de Sampaloc con mas de mil suscritores

Hace poco más de una semana, o, para ser exactos, el lunes, 19 de junio, 1933, la sucursal de la Biblioteca Nacional en Sampaloc abrió sus puertas al publico, calladamente sin ostentación. Ninguna ceremonia indicaba la apertura—solo un pequeño aviso colocado a la puerta y un modesto anuncio enviado a algunos periódicos. Sin embargo, a los diez dias escasos de su apertura, esta biblioteca sucursal tiene ya distribuidas alrededor de mil tarjetas de solicitud (application cards), siendo cada vez mayor la demanda de tales tarjetas. El promedio de asistencia diaria al salón de lectura es de sesenta personas, que leen periódicos, revistas locales y extranjeras, y hasta libros destinados a la circulación. Como todavia estan pendientes de aprobación muchas de las solicitudes (application cards), son pocos aun los libros prestados a los lectores para ser leidos en sus casas. Esperamos que de aqui a dos dias, se habrán aprobado todas las solicitudes que pueden aprobarse, y entonces podrán los solicitantes hacer uso de los privilegios a que les dan derecho sus tarjetas.

La Biblioteca Sucursal de Sampaloc tiene una colección inicial de cerca de cuatro mil libros. De éstos, unas dos terceras partes son novelas—en inglés, en dialectos locales, en español. Una fase interesante de esta biblioteca es su colección de libros en tagalo, que ascienden a cerca de dos mil, entre "corridos", novelas, etc.; colección destinada expresamente para beneficio de los que no saben otros idiomas o no cuentan con una colección particular. Es evidente que estos libros en lengua vernácula serán una atracción especial para el "tao" ordinario. Una semana de trabajo en esta biblioteca sucursal ha demostrado que los libros mas solicitados son las novelas, los que versan sobre comercio, ciencias, profesiones, y las obras de derecho.

El Espectro del Hambre Se Cierne en Misamis Oriental

Plagas de langostas.-Detalles de la visita del general Cox.-Modicos derechos de matricula

(Servicio Informativo)
Exclusivo a La Vanguardia

Cagayan, Misamis Or., junio 27.—Las bandadas de langostas y loctones en esta provincia siguen azotando los sembrados de maiz y palay y muy pocos, unos cuantos solamente agricultores, se libraron de perjuicios. Se calcula en 80 por ciento las perdidas y por esta circunstancia ya se cierne el espectro del hambre en varias partes de la provincia especialmente en los barrios.

En un aeroplano de la armada de los EE. UU. que lleva el No. 5 y acompañado por otro de la misma armada que lleva el No. 3, el brigadier general Creed Cox nuevo jefe del buró de Asuntos Insulares, aterrizó el domingo, 25 del presente mes a eso de la 1:30 p. m. en el sitio de Kawayanon llamado Del Monte Camp residencia de los altos empleados de la Philippine Packing Corporation, comprensión de la provincia de Bukidnon. Con dicho general venian tambien el aviador capitan Walter E. Richard, el aviador teniente F. E. Glanzberg y el mecanico sargento J. E. Hamble. Al llegar el huesped a dicho campo, por medio de telefonemas y cartas pidió una entrevista con los funcionarios de dicha provincia de Bukidnon como tambien a los funcionarios y vecinos conspicuos de la provincia de Misamis Oriental.

A eso de las 4:30 p. m. ya estaban en el edificio club de los americanos, altos empleados de la Philippine Packing Corporation, el gobernador provincial Antonio Rubin, el tesorero provincial Donato Cucusin, el superintendente de escuelas B. Aldana, el ingeniero auxiliar D. M. Escobar y muchos otros.

El general Cox como tambien los oficiales que le acompañaban departian con todos en una conversación cordial en que obtenia impresiones de ambas provincias en aquel viaje rapido. Despues, celebró una larga conferencia con el gobernador Rubin de Bukidnon. Los altos empleados de la Philippine Packing Corporation a cuya cabeza estaba el manager Crawford se desvivian por agasajar a todos los presentes. Aquella fraternal e intima conferencia terminó a eso de las 7:30 p. m. saliendo muy bien impresionados todos los circunstantes de la caballerosidad y bondad del general Cox como tambien de los oficiales que le acompañan y de la cordialidad con que fueron recibidos y agasajados por los dignatarios de la Philippine Packing Corporation. Al dia siguiente, las 7:30 a. m. segun anuncio previo por los viajeros, volaron con dirección a Cebu. Cuando llegaron a Kawayanon venian del Campo Keithley, Lanao.

Si hay alguna provincia que cobra hoy menos derechos de matricula de high school, esta provincia es Misamis Oriental que cobra solamente a P8.00 por alumno: P2.00 por matricula y P6.00 por "tuition fee", comparadas con las del año pasado en que se cobraba a P12.00 por alumno: P4.00 por matricula y P8.00 por "tuition fee". Esta considerable disminucion de los pagos de matricula y "tuition fee" en el presente curso escolar, debese al gran bajon del numero de alumnos.

La fiesta municipal de este pueblo, capital de la provincia, tendra lugar el 26 del mes de agosto proximo y la fiesta religiosa tendra lugar tambien el dia 28 del mismo mes. Parece que va a ser muy animada a juzgar por los preparativos que esta haciendo el Club de Mujeres. Uno de los espectaculos que se preparan y del que se obtendran bastantes ingresos sera la feria-exposición. Se asegura desde hoy que va haber mucha concurrencia de otros pueblos lejanos como Kinuguitan, Talisayan y Gingoog distante este ultimo municipio de la capital provincial 109 kilometros pero ya tiene buena carretera recientemente abierte e inaugurada.

800 CAUSAS EN EL CALENDARIO

La corte suprema volverá a reunirse el día 10 del actual

Mas de 800 causas entre civiles y criminales figuran en el calendario de la Corte Suprema para el proximo mes de julio en que reanudará sus sesiones.

La Corte volvera a reunirse el 10 del actual.

A menos que se cubran las dos vacancias creadas por la muerte del Magistrado Villamor y la dimision del Magistrado Ostrand. la Corte se compondrá esta vez de ocho miembros solamente, a saber, el Presidente Avanceña y los Magistrados Street, Malcolm, Villa-Real, Imperial, Vickers, Hull y Santos. El Magistrado Butte continua ausente de vacaciones y no regresará hasta el mes de septiembre.

INFORME DE LA CONSTABULARIA SOBRE UN LIO

Muchos aparceros no han vuelto al trabajo en San Miguel, dice un capitán

(Servicio Informativo)
Exclusivo a La Vanguardia

Malolos, Bulacán, 30 de junio.—Que muchos de los aparceros que se declararon en huelga desde hace tiempo en Bulacán aun no han vuelto a sus trabajos y que en los barrios remotos de San Miguel, Bulacán, como Camias, Batansan, Iloghulo, Salacot, Camatchili, Panumbulcan y otros la gente continúa amenazadora, es lo que se dice en un informe del Capitán Severo C. Cruz, de la Constabularia de aquí, a su jefe, el Coronel Eustaquio Bactat, del Distrito Sur de Luzón.

Según el informe del Capitán Cruz, los aparceros insisten en que sus respectivos amos, los dueños de terrenos reconozcan sus demandas, pero estos últimos se niegan. Consideran la ley sobre aparcería inaceptable para ellos.

Solamente en algunos barrios han vuelto los aparceros a sus trabajos después de haber celebrado contratos individuales con los dueños de terrenos.

La Constabularia cree que los que se mantienen en huelga son seguidores acérrimos de un cabecilla de los agitadores.

Una Vinta Tripulada Por Ocho Moros Atacada Por Un Grupo de Remontados

Dos de las víctimas, heridas.—El jefe de la tripulación fué hecho prisionero por los bandidos

(Servicio Informativo)
Exclusivo a La Vanguardia

Lucena, Tayabas, 30 de junio.—Ocho moros que iban en una vinta amarrada en las playas de Casiguran, Tayabas, fueron subitamente atacados anoche por un grupo de remontados conocidos por "dumagats" quienes se cree, bajaron de las montañas en busca de alguna victima. Durante el ataque, dos de los ocho moros resultaron heridos.

Los remontados huyeron llevándose al jefe de los moros como prisionero, según se cree.

Un destacamento de constabularios fue despachado para perseguir a los montañeses, pero hasta ahora no han obtenido ningun éxito. Los remontados conocen al dedillo aquellas espesuras y esto dificulta la busqueda que practican los soldados.

Las autoridades municipales de Casiguran estan haciendo una investigación acabada de lo ocurrido. Se teme que los montañeses den muerte al jefe de los moros.

Los moros, temerosos de que vuelvan a ser atacados, se han dirigido al Buró de Tribus no Cristianas en demanda de protección. Desean ser enviados a la Morolandia en un barco menos peligroso que su vinta.

GRATITUD POR UN BANQUETE EXPRESA ROXAS

Fué un estimulo poderoso para seguir luchando por la ley Hawes

Manifestando que el banquete de adhesión y simpatia celebrado en el Plaza Hotel en honor al Speaker Roxas y al senador Montinola, sirvió de estimulo poderoso para seguir luchando por la aceptación de la ley Hare-Hawes-Cutting, el speaker agradece a los organizadores de dicho acto, en una carta dirigida al Dr. Federico B. Sarabia.

A continuación va integra la carta del speaker Roxas:

"Mi querido Dr. Sarabia:

Agradezcole profundamente el

(*Continúa en la página 4*)

TYPEWRITER SERVICE CO.
REPAIRING · OVERHAULING · REBUILDING
Tel 2-72-92
1540 Azcarraga

Ford

SERVICIO
Incomparable en el Mundo
SIEMPRE DIGNO DE CONFIANZA
SIEMPRE ECONOMICO

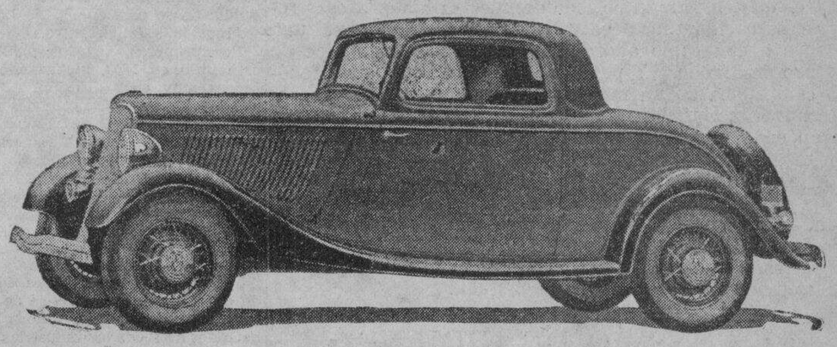

NUEVO FORD V-8 CUPE DE LUXE (Tres Ventanas)

Hay vendedor de Ford al alcance de cada dueño, equipado para prestar un servicio pronto y eficiente.

Esto es su garantia contra demoras costosas en casos de accidentes u otras necesidades.

"Despues de Vender Servimos"

MANILA TRADING & SUPPLY COMPANY

Oficina Central y Salon de Exhibición:
Port Area (Malecon)
MANILA

POR QUE las LINTERNAS Coleman son A Prueba de Tempestad

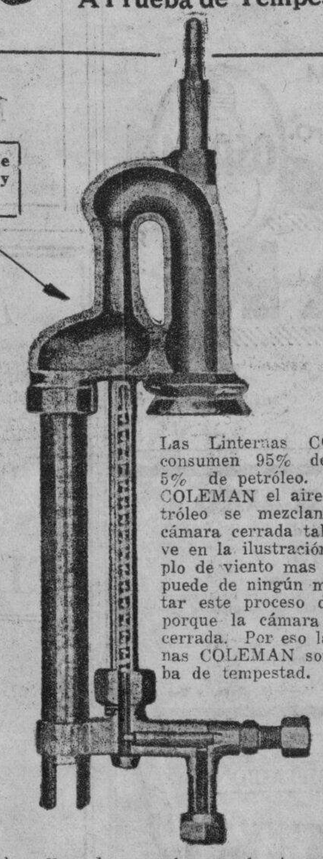

Las Linternas COLEMAN consumen 95% de aire y 5% de petróleo. En una COLEMAN el aire y el petróleo se mezclan en una cámara cerrada tal como se ve en la ilustración. El soplo de viento mas fuerte no puede de ningún modo afectar este proceso de mezcla porque la cámara esta encerrada. Por eso las Linternas COLEMAN son a prueba de tempestad.

Las pruebas llevadas a cabo por la Armada de E. U. en Honolulu demostraron concluyentemente que aún bajo una tremenda compresión de aire causada por los ejercicios de tiro no podrian afectar una COLEMAN encendida. Era la única linterna que podía resistir semejantes condiciones. Permitanos darle una demostración.

Agente en Filipinas

L.R. AGUINALDO
514-520 Juan Luna, Manila
Almacenes en Cebú, Bacolod é Iloilo

PRONTO ALIVIO para su hijo---de la DIARREA y el COLICO

Esté preparado de aliviar a su hijo al instante de estas penosas dolencias. Atacan cuando menos se les espera—por la noche, quizas. Aun los niños sanos estan expuestos. El tiempo caluroso—alimentos comidos con rapidez — sobre-excitacion pueden causar la dolencia.

Prevengase teniendo a la mano este remedio—y su hijo no sufrira innecesariamente.

Si Ud. vive en lugar apartado. lejos de algun doctor y de la botica—no se arriesgue—tenga a mano una botella en su botiquin.

Las madres precavidas siempre conservan a mano una botella del Carminativo del Dr. Jayne—un remedio probado por 80 años de servicio al publico—de accion rapida, inofensiva, agradable de tomar.

Hay direcciones completas en la botella.

DR. D. JAYNE & SON, Inc.
Filadelfia, Pa., E. U. de A.

Pot. Carb. .0295 gm., sq. amm. .0273 gm., chloretone .0259 gm., Gl. ext. Rhei .067 gm., Fl. ext. Zingib .0161, alcohol 1.0526, syrup 1.7267 gm., Ol. Cardam .0005 gm., Ol. cinnam. .0023 gm., Ol. lavandul. .0001 gm., aqua q.s. 4cc.
(47C)

Algo que Decir
—— y no por decir algo

Un patrocinador del CHESTERFIELD nos escribe sobre un vendedor que tenia "algo que decir":

"Pasé por un estanco de tabacos y al pedir una cajetilla de Chesterfield, el vendedor se sonrió y me dijo que yo era la séptima persona consecutiva entre sus parroquianos que le pedía Chesterfields. 'Fumador tras fumador,' me dijo, 'declaran que los Chesterfields dan en el clavo . . . vendo actualmente cinco veces más Chesterfields de lo que antes.'"

En verdad, hay algo que decir respecto a los Chesterfields y para ello bastan pocas palabras: "Son más suaves y así y todo, satisfacen."

Dondequiera que usted compre Chesterfields, los encontrara tan frescos como si los comprara a la puerta de nuestras fábricas.

Satisfacen

© 1933, LIGGETT & MYERS TOBACCO CO.

M.E.C.D. 2016

LA VANGUARDIA

DIARIO FILIPINO INDEPENDIENTE

Consagrado a la defensa de los derechos e intereses del pueblo filipino.

EDITADO POR "TVT PUBLISHING CORPORATION"

PEDRO AUNARIO, Editor Asociado — FRANCISCO RODRIGUEZ, Director de Informaciones

MIEMBRO DE LA ASSOCIATED PRESS.

La "Associated Press," es la unica autorizada a reproducir despachos periodisticos acreditados o no a ella y publicados en este periodico. Tiene el mismo derecho sobre las noticias locales que aparecen en este periodico. Los derechos de reproduccion de despachos especiales tambien quedan reservados.

OFICINAS: Edificio TVT Calle Florentino Torres, Santa Cruz, Manila
Apartado de Correos No. 775.
Telefono: 2-11-34 con comunicacion con todos los departamentos.
Oficina en Nueva York 33 West 42nd Street, Tel. Pennsylvania 6-11-85.

(Registrado en la Oficina de Correos en Manila como correspondencia de segunda clase el 19 de Febrero de 1910)

PRECIOS DE SUSCRIPCION:

En Manila—al mes	₱ 1.50
En el extranjero—al año	36.00
En Provincias:	
Al mes	1.50
Trimestre	4.50
Semestre	8.00
Un año	15.00
Sabatino—al año	5.00

(Pago Estrictamente por Adelantado)

NOTAS EDITORIALES

VISITANTES JAPONESES

LA visita a nuestro país de una delegación japonesa compuesta de legisladores y miembros de importantes organizaciones comerciales, es una de las cosas más agradables que los filipinos podemos desear sinceramente. Esta clase de visitas a la larga no puede traer otro resultado que el fomento de relaciones comerciales y de verdadera amistad entre pueblos vecinos.

El hecho más visible que la realidad nos ofrece actualmente, es que en ningún período de nuestra historia esas relaciones han sido tan acentuadas y colocadas sobre una base más ancha como ahora, sirviendo como un índice de un futuro desarrollo. Y para una mente reflexiva, tal fenómeno comprueba de un modo indiscutible la verdad ya repetida hasta la abundancia de que los pueblos, a medida que avanzan en el camino del progreso y de las industrias, se hacen mas interdependientes entre sí.

A los distinguidos visitantes japoneses que han llegado este día a nuestra ciudad damósles nuestra más cordial bienvenida. Y es nuestro deseo que ellos sientan el mismo calor de hospitalidad que hacen sentir a los nuestros, y a cualquier extraño que honra con su visita el hermoso país de los crisantemos.

EL CONSEJO DE HIGIENE

LA restauración del Consejo de Higiene dispuesta por el gobernador general Muhpry constituye un buen acuerdo para el fomento cooperativo de la salud pública.

Esa antigua institución, disuelta desde hace algunos años, ha prestado en el pasado muy valiosos servicios al pueblo con sus iniciativas y sus recomendaciones. Cuando la sanidad se hallaba en manos de los médicos militares en los comienzos de la ocupación americana, el Consejo de Higiene fué el instrumento principal, con sus consejos, para que las medidas sanitarias dictadas con muy buen propósito no chocasen tan y violentamente con los sentimientos y prejuicios del pueblo. Todavía recordamos el caso de la orden de hospitalización forzosa de los enfermos atacados de cólera decretada de buena fé por la Sanidad. Como chocaba inmediatamente con el sentimiento muy arraigado de familia de los filipinos que no quieren separarse de los seres queridos del hogar precisamente cuando estan en desgracia, la orden dió como resultado el que muchos ocultasen a los enfermos y no se denunciasen los casos graves a la sanidad, frustrando de éste modo los mejores propósitos de las autoridades sanitarias. Gracias al Consejo de Higiene, esa orden se atenuó en el sentido de dejar que el enfermo se quedase aislado en su propio hogar bajo la vigilancia de un sanitario, para no herir demasiado el sentimiento vivo de familia del pueblo filipino, y evitar las ocultaciones.

Esperamos que el Consejo de Higiene restaurado prestará a su pueblo los mismos servicios que ha prestado en el pasado con su experiencia y sus conocimientos.

TREMENDA CONFUSION

HUBO un momento en que el país creyó sinceramente que habría un punto de inteligencia entre los caudillos que acabaria con esta lamentable división que nos aflige, y ese momento fué cuando se lanzó públicamente la idea de que el bill H.H.C. fuera sometido al tribunal del pueblo, para que éste pudiera expresar con su voluntad su propia determinación. Los hombres de negocio, los espíritus sensatos que desde el retiro silencioso de sus hogares acogieron con simpatía esa fórmula restauradora de la paz y de la unidad ansiada por todos, estan temiendo de nuevo que se vean defraudados amargamente en sus esperanzas.

Esos hombres desapasionados y de ánimo sereno decían: —"Puesto que los que mandan desde arriba no se entienden más que en un punto, a saber: en que debe darse al pueblo toda la información precisa y necesaria para que pueda formar su propio juicio y decidir con conocimiento de causa, dejemos que ese pueblo diga la última palabra. Cuando dicte su fallo, es deber de todos, partidarios y enemigos del bill H.H.C., acatar su decisión, y ponerse a trabajar luego armonicamente de acuerdo con los nuevos planes que se formulen sobre nuestro futuro."

Esa fórmula impresionaba a todos por la buena voluntad en que se hallaba concebida. Ahogaba de un golpe todo asomo de discordia intestina, devolvía a la razón a sus cauces normales, ponía freno a las pasiones, y alejaba la supicacia de que los caudillos luchaban por amor propio, o por el ciego impulso de sus personales ambiciones. Pero, he aquí, para nuestra desgracia, que el deseo de ver al pueblo constituido en tribunal para evitar toda lucha fratricida, y poner orden en nuestra propia casa, parece que se esfuma de nuevo en las lejanías de un horizonte tenebroso. La mente y el corazón de muchos estan ofuscados, trabajando bajo la presión de una sangre que se enardece ante los clamores del combate, y sin mas visión que la del caudillaje H. X. o Z., que quiere arrastrar al país a una lucha con todas las consecuencias.

Por los manes de Rizal, Burgos y Zamora, cuando saldrémos de tan tremenda confusión?

MITIN POPULAR

"Cooperar con los legisladores que rechazan la Ley Hawes-Cutting en la organizacion del mitin popular de Manila, en preparacion, y designar al Hon. Isauro Gabaldon y el Sr. Severino Concepcion, como oradores en representacion de la Union Civica Filipina"—Tal fué uno de los acuerdos adoptados por el Consejo Supremo de aquella organizacion, en sesion celebrada hace poco.

A este mitin tambien concurrirán la Federacion de Ciudadanos Independientes, en cuya representacion hablara el ex-senador Sumulong, y la Asociacion de Veteranos de la Revolucion que preside el General Aguinaldo y en cuya representacion hablara el gobernador Pedro Espiritu. de Cavite.

MALA INTELIGENCIA

En relación con el arresto de Agapito Formoso, en el Caucus Club, verificado por la policía secreta en la noche del 27 de Junio, se ha llegado a saber que dicha orden de arresto correspondía a asuntos que ya han sido sobreseidos desde hace meses. Del sobreseimiento la Policia Secreta no habia sido notificada.

El Sr. Formoso mostró a la policía una orden del Juzgado de Paz de Ilagan, Isabela, en donde se hace constar que ya está en libertad.

Informacion Española

LOS TEMORES POR LA PESETA, UNA HISTORIA DE LOS TEMPLOS, UN 1.o DE MAYO SIN PARO

(De la "Associated Press")

La conferencia de Londres y la peseta

Madrid (AP).—Los españoles están muy preocupados con la próxima conferencia económica mundial; pues temen que esta lleve consigo el alza de la peseta y también el alza de los precios de muchas de las materias que los españoles todavía no habian experimentado.

En España, no obstante haberse depreciado la peseta en el extranjero, los españoles podian seguir adquiriendo por el mismo precio muchas de las materias precisas, lo cual era un fenómeno que contribuía a mantener el orden y la tranquilidad en el país.

Si la conferencia mundial logra un alza de precios, como se propone, puede tener España que sufrir una tragedia económica y financiera, siendo entonces cuando se notará realmente la desvalorización de la peseta.

Historia desempolvada de los templos de España

Madrid (AP).—Acaba de editarse una nueva obra de Gustavo Adolfo Becquer, desempolvada del olvido por D. Fernando Iglesias Figueroa.

La obra es Historia de los Templos de España y en el volumen publicado se contiene la de los toledanos más importantes.

Por primera vez fué publicado este libro en 1857, alcanzando entonces muy poca difusión.

En el libro publicado se describen San Juan de los Reyes, Santa María la Blanca, Nuestra Señora del Tránsito, Santa Leocadia, La Ermita del Cristo de la Luz.

Toledo de Becquer no debe ignorarse por los lectores del poeta.

Por un 1.o de mayo menos agresivo

Madrid (AP).—La Cámara Oficial de Industria de la Provincia de Madrid, en donde están unidos los patronos de todas las industrias madrileñas, ha publicado un comunicado en el cual propone a los obreros que hagan la fiesta de primero de mayo una fiesta de cordialidad y fraternidad de la que participen patronos y obreros evitándose el paro absoluto de la vida nacional.

Ignórase si los obreros aceptarán esta propuesta y harán el primero de mayo del año próximo un paro menos total y menos agresivo para los burgueses de todas las categorías que han hecho el actual.

Propuesto derribo del Castillo de Montjuich

Barcelona (AP).—El gobierno de la Generalidad de Cataluña, por boca de su parlamento, ha pedido al gobierno nacional la cesión del Castillo de Montjuich para derruirlo.

Este Castillo que es modelo de fortalezas eficaces en el Siglo XII al comienzo, es actualmente totalmente ineficaz e inútil.

Los cálculos y estudios para averiguar el coste de unas defensas de la ciudad de Barcelona elevan a más de 3,000 millones de pesetas el coste de baterías, casamatas, redes de submarinos, escuadrillas de aeroplanos, bases submarinas, etc., etc. necesarias para medio proteger la ciudad.

Los catalanes quieren deshacer Montjuich, para borrar así su tradición de prisión política.—Cardona.

VETERANOS QUE SON EXCLUIDOS

No han podido cumplir con requisitos sobre servicios prestados

Por no haber podido cumplir con los requisitos relacionados con el servicio prestado en el ejercito o en la armada de los Estados Unidos, no menos de 50 veteranos de la guerra, fueron suspendidos de la lista de los pensionados del gobierno federal comenzando hoy día según anunció anoche el Dr. John F. Martin, gerente de la oficina de administracion de veteranos americanos de la localidad.

Este paso guarda relacion con la medida de economia recientemente aprobada por el congreso de los Estados Unidos.

Los veteranos de las guerras de Estados Unidos, enviaron una protesta al departamento de guerra, por conducto de la oficna del gobernador general y de la oficina de la administracion de veteranos americanos, de la localidad a fin de que no se lleve a cabo las provisiones de la ley de economia, que perjudicara grandemente a los pensionados. Hasta la fecha sin embargo, no se ha recibido ninguna contestacion.

En la oficina de veteranos se ha informado hoy que este dia de 50 han llegado a mas de 110 ya los veteranos que no han podido demostrar que su invalidez se debio al servicio en el ejercito o en la marina.

Tambien se ha informado que por economia el personal de la oficina se redujo en 50 por ciento, y que por este motivo el oficial mayor W. R. Brown y el jefe de la división de reconcimiento B. Bolden ya se han marchado para Estados Unidos.

Gratitud Por...

(Continuación de la página 3)

magnifico y concurridisimo banquete de adhesión y simpatia celebrado el lunes último, en el Plaza Hotel, en honor al senador Montinola y a mi. Testimonios de esta indole demuestran claramente el apoyo que nos dispensan en esta ardua y penosa lucha en defensa del ideal de libertad del pueblo de Filipinas.

Puedo manifestarle, con toda sinceridad y firmeza, que dicho acto me ha servido de estimulo poderoso para seguir luchando por la aceptación de la ley.

Ruegole haga extensivo a todos sus compañeros del comité organizador del banquete y a todos cuantos cooperaron con Vd., por su mayor brillantez y exito, este testimonio de gratitud.

Fraternalmente suyo,
(Fdo.) **Manuel Roxas.**"

"PASATIEMPOS"

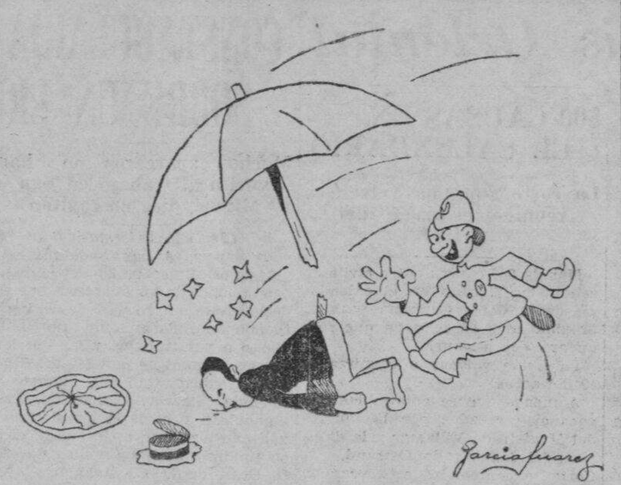

Sentado en un banco del Bulevar, con los codos apoyados en las rodillas y la cabeza entre las manos, se encuentra Mr. López entregado a profundos y enigmáticos pensamientos. Como es tradicional, a lo lejos se divisa un pequeño globito que a medida que se acerca resulta Mr. Pérez. Viene con las manos en la espalda y la cara vuelta hacia la bahía aspirando la fresca brisa marina. Al llegar frente a su amigo, se para, le dá una palmada en la espalda y le dice:

—¿Qué hay amigo López? ¿En qué está Vd. pensando?

Mr. López levanta la cabeza, dá un suspiro como un cañonazo y contesta:

—Aquí me tiene Vd. entregado a profundos pensamientos para resolver mi porvenir.

—¡Asunto serio es ese!

—¡Serio, muy serio! Voy a cumplir pronto cincuenta años y es necesario que solucione mi vida para cuando llegue a viejo. Ya es hora que me acuerde de los consejos de mi abuelita la pobre y vaya pensando en encontrar un empleo en el cual pueda desarrolar mis notables aptitudes.

—¡Un poco difícil es en los actuales tiempos!

—¡Sí, es difícil! El otro día solicité una plaza de Mensajero en el "Bank Pekinaise and Gutierrez" y me contestaron que yo era muy anciano para dicho cargo.

—¿Y qué les contestó usted?

—Les dije que no era tan viejo como ellos se figuraban y que en último caso podría ponerme pantalones cortos.

—Más que un joven, parecerá Vd. un jugador de golf—me contestaron.

—Me amosqué con estas palabras y les dije unas cuantas cosas fuertes. Tanta tabarra les dí, que al fin me dijeron que la plaza sería para mí con tal que aprendiera a montar en bicicleta. Con la esperanza del futuro empleo, me lancé a la caza de un amigo que fuera propietario de una "bici". Como no lo encontré, tuve que apoderarme de la primera máquina que ví descansando apoyada en el bordillo de una acera. Salté sobre ella y haciendo unas eses escandalosas, fuí por esas calles asustando a los pacíficos transeuntes. Al llegar a la Avenida Taft, tuve la mala sombra de que se me pusiera por delante un enorme paraguas que había en mitad de la calle. Arremetí contra él y me lo llevé, con la coincidencia que también me llevé a un policía que estaba bajo de aquel armatoste. El batacazo fué fantástico. Quedé medio atontado y la bicicleta se hizo polvo.

—¡Mal principio!—comentó Mr. Pérez.

—El fin fué peor, porque me llevaron arrestado a la estación de policía en donde tuve que pagar una multa por atraco a la autoridad; otra por haberme apoderado de una cosa que no era mía, más cincuenta pesos para que el propietario de la bicicleta pudiera comprarse otra, ya que la anterior había quedado inservible. A todo esto tiene Vd. que agregar el importe del árnica que tuve que emplear para la cura de mis cardenales.

—No está Vd. de suerte, amigo.

—Tengo la ligera sospecha de que tiene Vd. razón, porque la otra noche, sin ir mas lejos, me encontraba leyendo en la caída de la casa de huéspedes donde vivo, cuando me fijé que en una de las rendijas del piso había un céntimo incrustado. Como no pude sacarlo por las buenas, cojí un cortaplumas para rascar la madera y ensancrar la rendija. Al fin pude apoderarme de aquella moneda, pero estropeé el piso. Lo vió la patrona y puso el grito en el cielo, al mismo tiempo que depositaba en mi cabeza, y no con mucha dulzura, una cazuela que llevaba en las manos. Me insultó groseramente, y para que callara, le ofrecí un peso de indemnización, pero quizás por la confusión del momento, le mandé por vía aérea una pesa de un kilo que abolló el coco que tenía por cabeza aquella mujer. Como consecuencia, salí de aquella casa expulsado ignominiosamente y tuve que pasar la noche durmiendo sobre el verde cesped de los fosos, soñando que me daba un banquete formidable...

—¿De hierba?—preguntó Mr. Pérez con ironía.

—¡No sea Vd. mal pensado!

—¿Y qué piensa hacer ahora?

—¡Verá Vd.! Como estoy un poco resentido con la sociedad...

—¿Con la Sociedad protectora de animales?

—¡Con Vd. es imposible hablar en serio! Pero no quiero recoger sus mordaces alusiones y continuo... Como estoy resentido con la sociedad, he pensado abrir una tienda para vender dentaduras postizas con largos años de práctica. Así será de la única manera que podré enseñar los dientes a todo el mundo sin temor que me suelten una bofetada...

—No está mala la idea. Pero ahora, para animarse un poco, venga conmigo que le invito a cenar.

Mr. López no se hizo repetir la invitación. Se cogió del brazo de su amigo y los dos se alejaron con rumbo a la casa de Mr. Pérez...

Luis García-Suárez..

Manila, junio de 1933.

Legislaciones Aprobadas

(Continuación)

Maquinistas

(k) Un maquinista, P756.00; (l) n maquinista, P756.00.

Nostramos

(m) Cuatro nostramos, P1,512.00.

Marineros

(n) Seis marineros, P1,944.00; (o) Tres marineros, P972.00.

Engrasador

(p) Un engrasador, P540.00; (q) Menos—economias de la partida 260 (a) a la partida 260 (p), P(20.-00).

261. Alimentación de oficiales y tripulantes de lanchas y botes de motor, P7,272.00; 262. Asignación de vestuario para tripulantes, P400.-00; 263. Jornales de tripulantes de lancha:

(a) Un patron, P864.00; (b) Un maquinista, P864.00; (c) Un nostramo; P432.00; (d) Dos fogoneros, P864.00; (e) Dos marineros, P648.00.

264. Alimentación de tripulantes de lancha, P923.20; 265. Asignación de vestuario de tripulantes de lancha, P64.00; 266. Salarios de tripulantes de lancha:

(a) Un patron, P756.00; (b) Un maquinista, P864.00; (c) Un nostramo, P540.00; (d) Un maquinista auxiliar, P432.00; (e) Un fogonero, P432.00; (f) Un fogonero, P276.00; (g) Tres marineros, P834.00.

267. Alimentación de tripulantes de lancha, P1,188.00; 268. Asignación de vestuario de tripulantes de lancha, P64.00; 269. Jornales de tripulantes de bote y bote de motor:

(a) Un patrón, P648.00; (b) Un patrón, P648.00; (c) Un maquinista, P756.00; (d) Un maquinista, P648.00; (e) Un marinero, P324.00; (f) Tres marineros, P720.00; (g) Un botero, P300.00; (h) Un botero, P240.00.

270. Alimentación de tripulantes de bote y bote de motor, P1,588.00; 271. Asignación de vestuario para tripulantes de bote y bote de motor, P136.00; 272. Jornales de tripulantes de bote y bote de motor: (a) maquinista, P540.00; (b) Un botero, P280.00.

HOMENAJE AL PAPA

(De la "Associated Press")

Roma, junio 30.—Miles de peregrinos rindieron este día homenaje al Papa, que asistió a una brillante misa mayor en la catedral de la Basílica de San Pablo, fuera de los muros del Vaticano.

CRONICAS EUROPEAS

de Joaquin Pellicena

El Viaje De MacDonald a Roma.—La Probable Actitud De Mussolini.—La Lucha Contra Las Potencias Del Mal

Especial para "La Vanguardia".

Antes de emprender su comentado viaje a Roma, Mr. Ramsay MacDonald ha pronunciado en Ginebra un gran discurso para evitar el fracaso definitivo de la Conferencia del Resarme, que podria tener consecuencias desastrosas. En seguida Deladier, en nombre de Francia, ha aceptado las proposiciones de MacDonald como una nueva base de discusion. Los representantes de los Estados Unidos de America, Alemania e Italia se han adherido a ese punto de vista. Entramos, pues, en una nueva fase de la Conferencia.

La organizacion de la paz a los quince años de acabada la guerra, ofrece aun dificultades que parecen insuperables. Los principios que creiamos definitivamente vencedores despues de la gran guerra, pasan ahora por una serie de contradicciones que ponen en peligro su eficacia. Ya hemos visto como la reciente consolidacion de la pequeña Inteligencia se ha realizado en condiciones que tienden a resucitar el viejo sistema de las alianzas tan contrario a las nuevas concepciones. Las democracias luchan en todas partes contra las dictaduras, en sus mas variados aspectos. Hay en el mundo social, como en el mundo politico, y en el mundo economico, una confusion y un desorden que todo lo perturba. Las viejas ideas persisten en los cerebros de muchas gentes. Las multitudes pierden la confianza en ellas mismas Los caudillos vacilan y dudan. Los pueblos se exaltan o se desesperan. Cunde la inquietud. Es urgente calmar ese desasosiego y crear un ambiente que haga posibles y fecundas las soluciones.

MacDonald y Mussolini proceden ambos del campo socialista. Los dos conocen sobradamente cuales han sido las causas del fracaso de la doctrina. Los dos han pasado, aunque en forma muy distinta, por la prueba definitiva del poder. Pero MacDonald tiene sobre Mussolini, en estos momentos, una ventaja decisiva. Es el representante de un gobierno nacional, que ha realizado en el interior de su pais la misma obra que se trata de realizar ahora en el conjunto de los pueblos europeos, es decir, una obra de convivencia y solidaridad.

Es evidente que Europa en 1933 esta cansada del desorden como en 1918 estaba cansada de la guerra. Por eso hasta el deseo de organizar la paz sobre fundamentos de justicia ha sido sustituido en la apetencia inmediata de las masas por el deseo de restablecer el orden, sea como sea. Esta reaccion instintiva no deja de obedecer a un encadenamiento logico, porque el orden es la forma elemental de la paz. Sin orden no es posible la libertad ni la justicia, la riqueza ni la cultura.

Hay que observar como se mezclan en los fenomenos politicos, italiano y germanico los impulsos democraticos y las formas dictatoriales. Mientras no se logre un equilibrio organico, esos movimientos constituiran un peligro para la paz de Europa. Ese peligro es doble, porque aquellos movimientos, para sostenerse, necesitan estimular todas las exaltaciones nacionalistas, y suscitan asi en los pueblos vecinos las naturales reacciones instintivas. No lo olvida seguramente MacDonald en la vispera de sus conversaciones con Mussoini que van a iniciarse en Roma. Ambos tienen la suficiente agilidad mental para no encastillarse en formulas irreductibles. La entrevista, pues, de los dos Jefes de Estado puede tener una influencia decisiva para la paz.

Organizar la paz de Europa quiere decir estructurar la convivencia solidaria de sus pueblos. Es claro que esta convivencia, como hemos dicho tantas veces, ha de ser erigida sobre cimientos de justicia. Para evitar defintivamente la guerra, es necesario crear un orden de cosas nuevo, donde cada individualidad colectiva pueda lograr el libre desarrollo de su propia personalidad etnica, y pueda aspirar a la autonomia de su cultura y al fomento de su riqueza con aquella maxima libertad de movimientos que la impida tropezar con ninguna clase de obstaculos insuperables, ni con otras limitaciones que las derivadas de los derechos de los otros, que han de ser tambien los derechos de todos. MacDonald y Mussolini saben perfectamente que nunca será posible al linaje humano llegar al logro absoluto del ideal. No convendria, tampoco. El dia que la estirpe lograra la satisfaccion absoluta de sus ideales finiria la razon humana de su existencia sobre la tierra. Pero es un deber ineludible de todos los hombres y de todos los pueblos trabajar incesantemente para conseguir que el ideal sea cada dia mas accesible y mas cercano. En esta lucha hallaremos a un tiempo la mas pura recompensa por los esfuerzos realizados a favor del bien comun y el mas noble estimulo para proseguir el combate contra todas las potencias del mal.

Barcelona, 17 de marzo de 1933.

Dr. LEON ZAVALLA
Raon 403 y Avenida Rizal
Tel. 2-73-46
Especialista en:
Vomitos del Embarazo, esterilidad matriz y vías urinarias
Consultas:
9—12 a. m. y 4—6 p. m.

Jose Galan Blanco
ABOGADO
Perez Samanillo Building, Cuarto No. 401

Anunciando la apertura de
la oficina de
CHASTEK & GARCIA
INVERSIONES Y PROMOCIONES
ACCIONES, BONOS Y BIENES RAICES
123 CRYSTAL ARCADE
TEL. 2-34-01

SMITH, BELL & CO., LTD. *Agentes*

Nuevo Metodo de quitar el Tonsil
En 2 min., Sin necesidad de permanecer en el Hospital.
DR. B. M. VILLAPANDO
ESPECIALISTA en las enfermedades de los OJOS, OIDOS, NARIZ y GARGANTA
CONSULTAS: Todos los dias, de 8 a 12 de la mañana—Alberto Bldg., (frente a la Iglesia de Quiapo, Manila). Tel. 2-53-53

LABORATORIO HILARIO
Bajo la Dirección Personal del
DR. J. S. HILARIO
Analisis, rutinarios de sangre, orina esputo y deposición, analisis quimico del jugo gastrico, Quimico sanguineo. Cultivos. Viscosidad de la sangre.
Metabolismo basal.
Examen histologico de tumores.
Preparacion de vacunas y serobacterinas.
Se suministran frascos y tubos de ensayo esterilizados
Se reciben trabajos de provincias
942 M. H. del Pilar, Manila. Telefono 5-66-18—8-12 a. m. y 2-5 p. m.

Jose Sotelo Matti
Abogado-Notario Público
Castillejos 1031, Quiapo

F. BARRETTO
AGENTE DE ADUANA
Teléfono No. 2-35-11
631 Florentino Torres, Sta. Cruz, Manila.

CUIDADO CON IMITACIONES!
TIKI-TIKI
DE MANUEL ZAMORA
La Mejor Cura Para
BERI-BERI INFANTIL
FARMACIA DE MANUEL ZAMORA
928 R. Hidalgo — Manila — Teléfono 2-65-25

DR. JUAN TABLANTE
Apendicitis, Tifoidea, Matriz y Bocio
Tuberculosis Pulmonar
Consultas: De 4 a 6 p. m.
Visita en casos extraordinarios
532 Zurbaran, (Esq. Oroquieta)
Teléfono 2-14-21

Imprenta de Manuel Zamora
928 R. Hidalgo MANILA Teléfono 2-75-05

Dice Ud. Depresion??
PUES HE AQUI
VERDADERAS
GANGAS
EL LUNES 3 de JULIO
en el Stylerite Shoppe
119 P. FAURA
Grandes
GANGAS
Estamos obligados a ofrecerlas
POR UN DIA SOLAMENTE!
Por la noche ya se habrá despachado todo
AL CONTADO RECUERDE LA FECHA NO HAY CAMBIOS

M.E.C.D. 2016

LA VANGUARDIA

PAGINA SOCIAL

LA VANGUARDIA

KZRM
RADIO MANILA
50,000
WATTS

ERLANGER & GALINGER INC.
Programa de mañana
Domingo, Julio 2

10:30 a. m.—Servicios religiosos en la Union Church.
11:30 a. m.—Potpourri Musical.
12:00 p. m.—Programa de la General Electric.
12:15 p. m.—Musica de almuerzo.
3:00 p. m.—Concierto de banda.
3:30 p. m.—Baseball, desde el Parque Alunan.
5:00 p. m.—Musica de baile.
6:00 p. m.—Serenata en la Luneta.
7:00 p. m.—Platica por un ministro de la Iglesia Catolica.
7:15 p. m.—Recital de piano, por Lorine Nash. La pianista incluye en su programa la Sonata 'in A Major' de Mozart.
7:30 p. m.—Presentacion Vasca. Cantos y numeros instrumentales de la region vasca.
7:45 p. m.—Hora de Radio Philco—H. E. Heacock & Co. La Philco Symphony Orchestra ejecutara las siguientes piezas:
Morning, Noon and Night—overtura—Von Suppe
Ballet Egyptian—1.o y 2.o movimientos—Luigini
Farandole from 'Arlesisnne Suite'—Bizet.
8:00 p. m.—Programa L. R. Aguinaldo, Lily Raquiza cantara numeros populares.
8:15 p. m.—Radio Preview—'Good Night Vienna'.
8:20 p. m.—Programa de la Universidad de Filipinas.
8:45 p. m.—Repeticiones.
9:00 p. m.—Hora Sinfonica.
Scheherazade—Rimsky-Korsakow
Symphony No. 6—F. Major—Beethoven
Brandenberg Concert—Bach.

Lunes, Julio 3

6:30 a. m.—Ejercicios.
6:45 a. m.—Musica.
7:00 a. m.—Ejercicios (2.a seccion).
7:15 a. m.—Musica.
12:15 p. m.—Musica de almuerzo.
5:00 p. m.—Musica.
5:30 p. m.—Media hora de programa intercolegiado.
6:10 p. m.—Informaciones en castellano.
6:30 p. m.—Informaciones en ingles.
7:00 p. m.—Programa de Oliver Music Store, con Richard Crooks, tenor, y Vladimir de Pachmann, pianista:
Tell Mr. Tonight
Only My Song
Prelude in F Minor
Prelude in B Minor
Prelude in G Major
7:15 p. m.—Musica para la cena.
7:30 p. m.—'Colgate Musical Moments'.
7:45 p. m.—Radio Preview de la pelicula 'Good Night Vienna.'
7:50 p. m.—Cantos, por Luz Guariña.
8:00 p. m.—'La Yebana Night Owls,' bajo los auspicios de La Yebana Cigar and Cigarrette Factory.
8:15 p. m.—'Army Patriotic Program,' en honor al Glorioso 4.

PARAÑAQUEÑOS

El lunes 3 de julio celebrara su inauguracion con una velada literario-musical la nueva sociedad 'Samahang Palanyag', formada por personas conocidas del pueblo de Parañaque, Rizal. El acto tendra lugar en el edificio de la Logia Muog, a las 8:00 p. m.

Hablaran el juez Jose Bernabe, presidente de la sociedad, el Sr. Roman Lorenzo, secretario, y el Sr. Sabas de Guzman. La Srta. Alicia R. Cornejo participara en la parte musical cantando 'Pakiusap' con acompañamiento de la Parañaque Orchestra.

Rumbosa Reunión Sociel En El Día De San Pedro y San Pablo En Bauang

(Servicio Informativo)
Exclusivo a La Vanguardia

Bauang, La Union, 30 de junio.—Los Sres. Vicente Dumpit, conocido vecino de este pueblo, reunieron al mediodia de ayer a sus amistades en su residencia en un animado agape, para celebrar la fiesta de los Patronos del pueblo, San Pedro y San Pablo, habiendo asistido a la reunion personas conspicuas de la provincia.

Entre los presentes estaban: el gobernador de La Union Mauro Ortiz, el presidente municipal Geronimo Dumpit y Sra., el tesorero Sinforiano Dumo, el secretario Felix Dumo, Victoriano Dumuk y Sra., el juez Pablo Campos, el abogado Basilio Aromin, Esteban Balagot, el gobernador delegado Cosme Abenoja y Sra., Doroteo Aguilar y Sra., Miguel Dumpit y Sra., Dr. Emiliano Ramirez y Sra., Srtas. Feliza Balgot, Concepcion Dumuk, Esperanza Dumuk, Loreto Lopez, Anita Ortega, Rosing Dumpit, Teodora Laigo, y señores Teodorico Serafica, abogado Bernardo Gapuz, Dr. Alberto J. Floresca, Jose A. Dumpit, Francisco Lopez, Fidel Abenoja y Juan Dumuk.

La recepcion de anoche en Plaza Militar

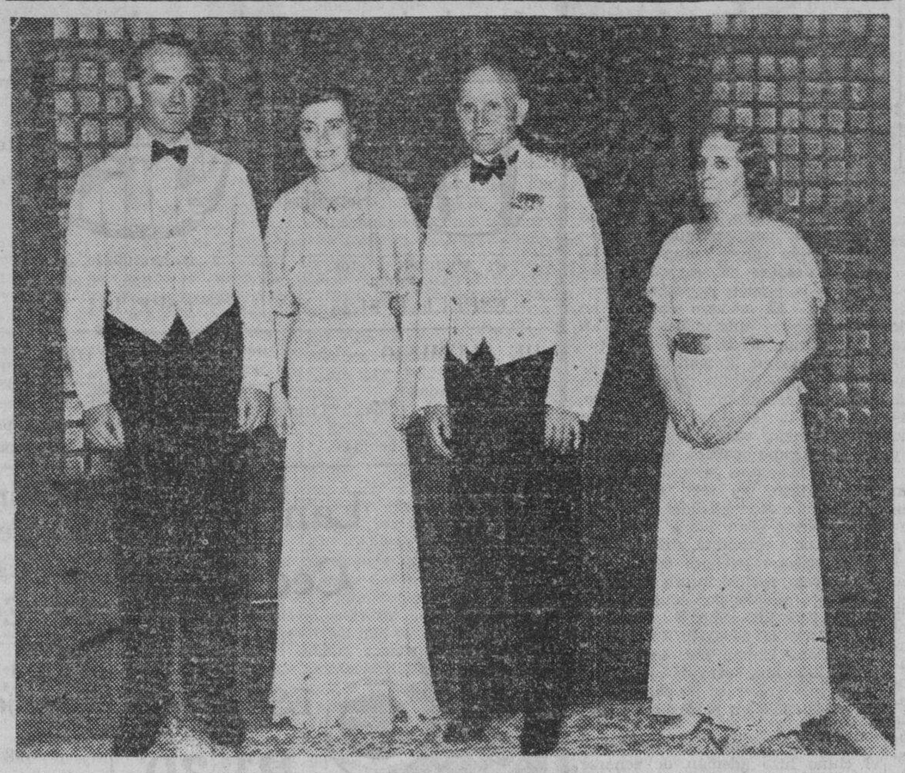

El comandante general Ewing E. Booth, comandante del departamento filipino del Ejercito americano en estas islas dió anoche una recepcion en honor del gobernador general Murphy y su hermana Mrs. Teahan en su residencia oficial en la Plaza Militar. A la recepcion concurrieron altos oficiales del Ejercito de los destacamentos cercanos, y prominentes elementos del gobierno, del comercio y de la sociedad. La recepcion se dió despues de una cena dada por el comandante general en honor del jefe ejecutivo. Los jardines de la comandancia estaban artisticamente iluminados con luces policromas. A las 10 p. m., el gobernador Murphy, Mrs. Teahan, y el general Booth con Mrs. Booth comenzaron a recibir a una larga fila de invitados. La fotografia presenta a los anfitriones y a sus huespedes de honor: de izquierda a derecha, Gobernador Frank Murphy, Mrs. William Teahan, General Ewing E. Booth, y Mrs. Booth.

Fiesta juvenil ofrecida por Juanito de Leon

Con motivo de su cumpleaños, Juanito de Leon, hijo del Sr. Jose de Leon, Jr., de Pampanga, ofrecio el domingo un animado party en la residencia de su abuela Dña. Luisa Vda. de Lichauco. Los concurrentes, algunos de ellos aparecen en la fotografia, son: Felix Cortes y señora, Augusto Cortes y señora, Tomas Cortes y señora, señora de Jose de Leon Joven, Marcial Lichauco, Octavio Maloles, Cecilia Javier, Maria Luisa de Leon, Elena Urquico, Alegria Rodriguez, Emilia Rodriguez, Erlinda Palanca, Regina de Leon, Emiliana Buyson, Asuncion Buyson, Celia Lichauco, Nena Abrive, Luisita Lichauco, U. Remedios Rodriguez, Joaquin Gonzalez, Bienvenido Escoto, Norberto Rodriguez, R. Rodriguez, M. Alimurong, C. Alimurong, J. de Leon, R. Lichauco, A. Nieva, H. Malig, M. Santos, hermanos Malig, y otros.

Programa Philco

Otro programa interesante presentara el 'Philco Radio' en el programa musical de Radio Manila mañana, domingo, 2 de Julio. El El programa Philco, que durara desde las 7:45 hasta las 8:00 p. m., es como sigue:

'Morning, Noon, and Night'—Overtura—Von Suppe
'Ballet Egyptian'—1.o y 2.o movimientos—Luigini
Farandole from 'Arlessisne Suite'—Bizet.

Animado Baile En Casa De Los Sres. De Lejano (H.)

La residencia del Sr. Hilarion Lejano y señora en Lian, Batangas, fue escena de un animado baile ofrecido por un grupo de jovenes entusiastas con motivo de la fiesta de San Juan.

El baile que duro hasta la media noche, fue amenizado por la orquesta Amor. Los organizadores de aquella fiesta fueron las Srtas. Angelina Alix, Angelina Lejano, Gaudiosa Lejano, y señores Emiliano Lejano, Enrique de los Reyes y Zosimo Bonoan. Concurrentes: Nelly Cudiamat, Obdulia Villadolid y hermanas, Rosy Alvarez y hermanas, Maria Lira y hermanas, Carolina Liwanag, Teodora Villaviray, Leonor Consolacion, Nemecia Layosa, Mercedes Santos, Mameng Limjoco, Adela Lamano, Neny Mercado, Elena Ednaco, Carmen Fuentes, Galicano Limjoco y Sra., Ramon Lira y Sra., Jose Santos y Sra., Hilarion Limjoco y Sra., Dres. Pedro Apacible, Antonio Lejano, Daniel Aban, Jose Acosta y Salustiano Alix, Francisco Marfori, Emiliano Lejano, Enrique de los Reyes Zosimo Bonoan, Jose Salas, Chito Ruffy, Marcy Enriquez, Fernando Tagle, Damaso Figeroa, Jose Santos y otros.

PERSONALES

De paso para una excursion por el oriente, han llegado a Manila, procedentes de Victorias, Negros Occidental, los señores Emilio Lopez, Vicente Tinsay, Simplicio y Godofredo Montinola.

Eleccion de las Srtas. Caballero y Marasigan

Gumaca Celebra Con Gran Animación Las Fiestas Del Corazón De Jesús

Gumaca, Tayabas, Junio 28, 1933. —El domingo 25 se celebro el ultimo dia del novenario del Sagrado Corazon de Jesus. Por la mañana, a las ocho, hubo misa cantada y sermon por el cura Parroco de este pueblo, Padre Anastacio Caparas, asistiendo al acto numerosas zagalas y fieles devotos del Corazon de Jesus. Despues de la misa, casi todo el pueblo desfilo en la residencia de una de las Hermanas mayores, la Srta. N. Veleña, en donde se dió un almuerzo. Acto seguido se celebro la votacion para elegir a las Hermanas del año proximo 1934, saliendo triunfantes, despues de una reñidisima lucha, las bellas señoritas Luisa Marasigan (Srta. Filipinas de 1927) y Angelina Caballero, dos de las chicas mas distinguidas de la provincia. El comite estaba compuesto por los siguientes: Srta. Angelita Caballero, Sr. Claudio Peñalosa, Srta. Luisa Marasigan, Sr. Beato Nava, Sra. Adela de Nava, Sr. Inocencio Castro, Sra. Victoria de Caparros, y Sr. Francisco Sanchez.

A pesar de la lluvia que cayó todo el dia, la procesion salió a las cinco de la tarde con numerosos fieles, efectuandose despues con igual exito el consabido "iowa".

Funcion de Gala

La señorita Nelia Manalo, que canta el papel de heroina en la opera Traviata.

Mañana la noche tendra lugar en el Opera House la funcion de gala organizada por la Manila Chamber Music Society en honor a la Delegacion Japonesa que llega este dia. En esta funcion se representara la opera Traviata, de Verdi, con un elencq formado totalmente por artistas filipinos.

'MISS EUROPA' DE 1933

La señorita Tatiana Marloff—Miss Rusia (derecha), que ha sido elegida Miss Europa, 1933. Con ella aparece en la fotografia, Miss España. Al ser la primera proclamada Miss Europa la felicita Miss España dandole un beso.

Primer Aniversario

Todas las misas que se diran en las Iglesias de Sampaloc y San Beda el miercoles 5 de julio, seran aplicadas en sufragio del alma de Doña Maria Francisco de Villaceran, en conmemoración al primer aniversario de su fallecimiento.

Forman la delegacion los siguientes: Visconde Kiko Okochi, Dr. Hamuro Hijikata, Sr. Kisichiro Oka, Baron Yositoshi Sekim, Baron Kasaro Kato, Dr. Masarosuke Kato, Sr. Katsutaro Inabata, Sr. Shintaro Kumeta, Sr. Tokubei Tanaka, y Sr. Jiro Kobayashi. Estos caballeros son miembros de la Camara de los Pares del Japon. La funcion de gala que se celebrara mañana en honor a los ilustres visitantes empezara a las 8:45.

Amando Calleja, Miembro Del Comite De Publicidad

Nuestro ex-compañero en la Prensa, Sr. Amando Calleja, miembro de la junta directiva de "United Brokers Corporation," ha sido nombrado miembro del Comite del Publicidad de la Liga del Espiritu Santo, una organizacion catolica que se acaba de formar por la Parroquia del Espiritu Santo.

Los fines de esta Liga son, entre otras cosas, la propagacion de la fé catolica. Pertenecen a ella personas conocidas en los circulos gubernamentales, sociales y comerciales.

De la COLONIA ESPAÑOLA

Por Gloria Romero Salas
Teléfono 5-19-07

La Sra. Da. Emiliana Mortera Vda. de Calvo, recibió ayer en su residencia de la calle Wright, a sus numerosas amistades que acudieron a felicitarla con motivo de su fiesta onomástica.

Se encuentra enferma en el Hospital San José la Sra. Da. Catalina Montañés Vda. de Romero. Hacemos votos por su pronto restablecimiento.

Ha sido dada de alta en el Hospital Español de Santiago la señorita Rosario Lobregat.

En el "President Taft" ha llegado esta tarde del Japón el joven Juan Catot.

AGRADECIMIENTO

La Sra. Da. Francisca T. Vda. de Toda y sus hijos Dn. Benigno, Dn. Carlos, Da. Pilar y Dn. Jose y demas familia desean agradecer por medio de estas lineas a todos los amigos que con motivo del fallecimiento de su querido esposo y padre Dn. Benigno Toda y Arce acaecido en Guagua, Pampanga, asistieron a su entierro, enviaron coronas y los que no pudiendo asistir al entierro enviaron sus cartas de condolencia a la familia. (Remitido).

ROSARIO LOBREGAT
Graduada de la Academia de Musica de Manila
Lecciones de Piano y Solfeo
CLASES ESPECIALES PARA NIÑOS
Estudio—Tennessee 203 Tel. 5-71-22

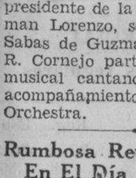
BAULES "ROYALROBE"
A precios razonables
Se reparan equipajes
PICKETT HARNESS COMPANY
308-310 Misericordia
COMBAS

ACABAMOS DE RECIBIR
SEDAS
para Vestidos Deportivos
otras novedades
BOMBAY SILK SUPPLY
128 Nueva 73 Escolta

Las Localidades
para el
Gran Concierto
organizado por la
Srta. Victoria Veloso
y que tendrá lugar en el Opera House el domingo, 9 de julio, se venden en el restaurant "BANAHAW".

Palcos Proscenios	P12.00
Palcos Platens	10.00
Palcos Principales	9.00
Butacas A-L	2.00
Butacas M-Z	1.00
Entrada General	0.50

ACADEMIA DE CORTE
de
Candelaria Montenegro
Graduada de la Academia Marti, Barcelona, España
Enseña a hacer padrones, toda clase de prendas de vestir. El curso en 3 meses. Se daran clases nocturnas de 4 a 6 y 6 a 8.
A. Mabini 36, Ermita

Gangas Por Inventario

ALHAJAS DE BRILLANTES de alta calidad, desde P5.00 hasta P1.000.00.
RELOJES, desde P1.25 hasta P200.00.
CADENAS DE ORO, desde P1.50 hasta P20.00.
MEDALLAS DE ORO, desde 80c hasta P5.00.
ARTISTICOS EFECTOS DE METAL PLATEADO para Regalos de Boda, etc., etc.
Recibimos trabajos delicados de Platería en Platino. UNA VISITA QUE NOS HAGA LE CONVENCERA.

JOYERIA PAZ
PAZ PAPA, Propietaria
Ave. Rizal 662—Tel. 2-42-59

FINE—O—XINA
Para la pronta y eficaz limpieza de la piel, use esta locion por medio de un pedazo de algodón de castilla, a cualquier hora en cualquiera parte y para cualquier acontecimiento.
SANTOS OCAMPO LABORATORIES

FINE—O—XINA
La locion de que siempre hablan los jovenes y las señoritas elegantes dentro y fuera de las reuniones.
Remedio eficaz contra los Granitos, Pecas y Paño-blancos.
UNIVERSAL DRUG STORE

QUIERE VD. TENER UNA PROFESION SEGURA Y LUCRATIVA?
Matriculese AHORA en el
CENTRO DE CORTE DE LOLITA A. DE MUÑOZ
muy conocida MAESTRA MODISTA; muchas de sus ex-discipulas ya tienen TALLERES DE MODA ahora y cuentan con buenas clientelas.
Venga AHORA MISMO; no se puede admitir mas que un reducido numero de alumnas. SE ACEPTAN ALUMNAS INTERNAS en esta misma direccion:
548 San Luis, Ermita—Tel. 5-61-26

Sus Ojos—
Su Pensamiento—
como toda buena Ama de Casa—los tiene siempre puestos en una buena leche para sus Recetas Culinarias... como la leche
"PET"

Es cremosa y facil de digerir; por eso es un alimento ideal para los niños... y para los adultos, también.
GCC
GENATO COMMERCIAL CORP.
1079 R. Hidalgo Teléfono 2-10-98

Escuela de Corte y Confección
Clases Diurnas y Nocturnas
Inscripcion de matriculas abierta ahora
En la French School of Dressmaking enseño Blocking, Diseño, Padrones, Corte, Ajuste, French Draping. Cada vestido se hace bajo la direccion personal de
MADAME E. KOLLERMAN
451 A. Mabini Tel. 5-77-82

BORDADOS MONOGRAMAS
Ropitas para recien nacidos
Lavados en bastidor.
Dirijanse
Felicidad Lazaro
927 Avenida Rizal

Algo Excepcional en el "TOM'S"

Pase Esta Noche en la VIEJA ESPAÑA
Escuchando el fascinante tintineo de las guitarras... el sonido de las castañuelas... y una música alegre y rápida... con románticas canciones y bailes españoles por las
Señoritas
Sara Rivera
y
Beatriz Cerrillo
que le emocionarán el corazón.
Venga....
Se divertirá Ud. mucho... y saboreará los exquisitos platos de TOM'S... mientras la Banda del Grill-Room le hará sentir ganas de bailar con sus preciosas selecciones hasta altas horas de la madrugada!

VOGUE SCHOOL
Se distingue por el éxito de sus graduadas
Instrucción individual en corte y confección de trajes.
2272 Azcarraga. Tel. 2-55-91

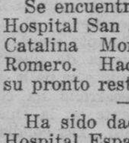
BAULES Y MALETAS
a
Precios economicos
Reparamos toda clase de equipajes
RIU HERMANOS, Inc.
623 Escolta, Manila, I. F.

NADA DE ENGAÑO
SEGUIMOS VENDIENDO A LOS
MISMOS PRECIOS DE ANTES
(PARA UN TIEMPO LIMITADO SOLAMENTE)
ACABAMOS DE RECIBIR
GRANDES NUEVAS REMESAS

	Un Par
ZAPATOS DE FANTASIA PARA SEÑORAS	P3.50
" " " " NIÑOS.	2.50
MEDIAS DE SEDA	.75
	Met. para arriba
CREPES DE SEDA NUEVOS DISEÑOS	1.20
PERCALES Y FANTASIAS	.20
CHIFON VOALES ESTAMPADOS	.30
POPLINS ESTAMPADOS	.25
TELAS LISAS DE COLOR	.20
PRECIOSAS PAÑOLETAS DE SEDA DE 1 METRO CUADRADO	1.20

Etc., Etc., Etc.
AHORRESE LA DIFERENCIA EN
GOLDENBERG'S
194 Juan Luna

Hay muchas Ventas y Ventas
Pero Nunca una Venta como esta!
Maizee's
309 ISAAC PERAL
VENTA DE LIQUIDACION
SEMI ANUAL
A Precios
REDUCIDOS
POR TRES DIAS SOLAMENTE
JULIO 5-6-7

M.E.C.D. 2016

Los Beneficios de la Quimica y Su Utilidad en la Vida Diaria del Hombre

Conferencia sobre la química práctica leida ante los alumnos de la Adamson School

Por el QUIMICO ADAMSON.

(Discurso pronunciado por el Sr. George Lucas Adamson, director de la Adamson School of Industrial Chemistry en la apertura de las clases para el curso de 1933-1934)

En 1838 cuando la Química se hallaba aun en sus comienzos el gran filósofo Augusto Compte escribió:

"Si bien el sistema de nuestros conocimientos químicos se halla aun incompleto, su desarrollo ha contribuido grandemente en la emancipación del espíritu. Las condiciones de la existencia están inseparablemente unidas con los cambios químicos del pasado."

Si damos una mirada retrospectiva a esa previsión, en la época de este gran hombre, los resultados han sobrepasado la profecia. Una hojeada del progreso que ha tenido lugar desde entonces en la ciencia en general, y en la química en particular, constituye un motivo de alabanzas a la potencia e ingenio de la inteligencia humana.

El poder de Feudarch prevaleció en la edad media; blandia como su cetro la riqueza de la tierra y las fuerzas de la naturaleza.

Esa riqueza de la tierra no llegó a ser propiedad común de la mayoría como resultado de las sangrientas revoluciones, porque las revueltas a veces produjeron efectos contrarios a lo que se perseguía.

El observador imparcial hallará el progreso en los instrumentos científicos, que han servido de equipo para el hombre. El químico revivió, multiplicó y distribuyó a muchos la riqueza feudal muerta de la tierra convirtiendo lo inútil a lo servicial. El metalista, extrayendo el tesoro de sus metales de las entrañas de la tierra, el industrial que con la ayuda del electricista convierte en oro en su fábrica la fuerza de las caidas de agua, que el poeta lo ve como plata.

Con este progreso empezó la purificación del organismo social y su sangre circulo y lleno todas sus arterias y órganos. Desde este tiempo todos los conceptos de la sociedad se cambiaron por la educación. Ya no había las grandes diferencias de clases en vestidos, alimento, albergue; ello se debió a la abundancia de los nuevos productos que eran más accesibles por el progreso de la ciencia.

La Química Reguladora de la Vida Humana

Ciertamente todas las ciencias positivas contribuyeron a ese progreso, porque sus ramos se entrelazan y sus follajes sombrean recíprocamente uno a otro, pero sobre todo la química era el primero. La química investiga los cambios en la materia, particularmente aquellos que ofrecen utilidad para el mejoramiento de la vida del hombre. Posee el secreto de la trasformación de las piedras y la conversión del aire en alimentos y del carbono en colorantes, drogas, perfumes, etc.

Sobre todas las ciencias la química contribuyó al aumento de la riqueza material, lo distribuyó más e impuso con más vehemencia el poder del hombre sobre la naturaleza.

Los problemas sociales son principalmente económicos. La ayuda de la química en su solución no es quizás reconocida tanto como debe ser, a causa de su relación indirecta y un tanto oscura. La prosperidad social no constituye el objetivo principal de la química; es el resultado de ella.

Naturalmente el químico industrial perfecciona el procedimiento para hacerse rico. Para triunfar tiene que descubrir nuevos productos, más útiles y más baratos que los antiguos. Esta utilidad y baratura son los beneficios obtenidos por los miles de consumidores.

¿Es Posible la Eliminación de Clases?

Pero como puede ser posible la eliminación de clases por la química o por las ciencias aplicadas en general? Es acaso por la distribución justa y equitativa de la riqueza?

La distribución por igual ciertamente nunca será una realidad. Semejante esfuerzo es opuesto a las leyes naturales y no puede prevalecer a la vista de los hechos.

La variedad y la desigualdad son las leyes de la naturaleza, que desigualmente distribuyen a sus criaturas la habilidad, inteligencia y buena voluntad.

Distribución justa, si, debe haber. Basada en la remuneración de las diferentes aptitudes mediante mayor confort.

Estas son las insuperables leyes de la naturaleza tomadas de la experiencia, que ningún poder colectivo puede oponer y ningún esfuerzo sintético puede sustituir a la iniciativa individual.

Este es exactamente el caso de la industria—y toda industria es más o menos de naturaleza química—vemos la riqueza poseida por el más industrioso y capaz. El industrial del presente grande o pequeño es el trabajador inteligente de ayer. En el pasado la industria permaneció sin cambio alguno de generación en generación, el obrero era un pobre trabajador y el amo era reemplazado a su muerte por su hijo.

La multiplicación de los nuevos procedimientos y variedades de productos ensancha mucho el campo de las aptitudes y la trasmutación científica del trabajo eleva su nivel moral incesantemente.

La sustitución de los músculos humanos por el pistón movido a vapor y los botones eléctricos disminuyeron el trabajo mental. Mediante el aire comprimido y los explosivos el minero hace más trabajo que los miles de esclavos en el pasado y en todas formas él lleva a cabo su trabajo infinitamente más fácil.

La industria química exige de sus trabajadores constantemente una educación más elevada. El joven de los laboratorios metalúrgicos hace análisis químicos. El fabricante de cristal, el tintorero, el curtidor poseen conocimiento técnico y experiencia por los cuales hacen sus ventas para fines lucrativos. En las fábricas químicas la proporción de los químicos escribientes es solamente de uno a cuatro o cinco trabajadores.

La presente actividad industrial crea las demandas cada vez crecientes de la vida debido a la mayor utilidad de los productos industriales. Y esa demanda creciente seria imposible satisfacer sin la ayuda de la química. Hoy día cada uno de nosotros necesitamos 100 veces más luz que nuestros abuelos que trataban de eliminar la oscuridad de la noche con lámparas de petróleo.

El uso de los metales se ha multiplicado desde entonces y va aumentando constantemente. En 1913 76,000 toneladas de acero se produjeron. En 1927 1,000,000 de toneladas. En ese período de 14 años el consumo de la gasolina se multiplicó seis veces y en 1925 alcanzó 150,000,0000 de toneladas. Y todo esto se consume no solamente por la clase rica, sino por las masas que ahora viven con mejores medios.

Nuestro alimento hoy es abundante y de mejor calidad. Comemos tres o cuatro veces más carne que hace 100 años. Por ventura nos hemos vuelto carnivoros? No, ciertamente. Pero la aparición de la carne en la mesa del campesino o trabajador de las ciudades era en aquellos tiempos motivo de fiesta.

El pan blanco solo se encontraba en la mesa de los ricos y las ventanas de cristal de sus hogares protegia a sus moradores de las inconveniencias del frio.

Azúcar solo lo vendían los boticarios.

La explotación científica de los recursos naturales suministra hoy una abundancia de estos alimentos naturales para la nutrición de la gente.

La Química, Un Economista Ideal

Los economistas dan la alarma del peligro que se cierne en el mundo con el constante aumento de la población. La química es llamada a repetir el milagro de Canaa. Los alimentos albuminosos, la carne, la leche, huevos, cereales, constituyen los principales alimentos nutritivos. Son productos complejos y la madre tierra se retrasa en su preparación.

Después de la gran guerra eran preparados más rápidamente con el empleo de la levadura. Aunque los resultados al presente no son suficientes, dan esperanza halagueña para el futuro.

La química científica no ha existido por más de un siglo y su actividad en el ramo sintético no más de medio siglo. Lo que hemos alcanzado hasta ahora es suficiente para satisfacer las más atrevidas profecias del futuro. Por la hidrolisis de la madera preparamos alimentos para los animales.

El químico en su laboratorio constantemente trasforma los productos de la naturaleza uno tras otro y desde los países más remotos.

Ya no hurgamos las playas del Meditaráneo para recoger conchas para teñir en morado los mantones de personajes. Preparamos en nuestros laboratorios el añil del cual puede derivarse los colorantes que se usa para cualquier objeto. Este añil ya no se obtiene solamente en los países asiáticos donde se prepara después de un trabajo largo, pero ahora lo preparamos en cualquier lugar donde florezca la industria química y lo preparamos en muchos colores y a un costo menos.

La química es el economista ideal de los recursos de la naturaleza. Usa todo sin dejar desperdicio. Las palabras superfluo e inútil no figuran en su diccionario. Los gases no usados en los grandes hornos producidos en la metalurgia del hierro, que en el pasado se consumía en violenta erupción, haciendo aparecer los hornos como volcanes son ahora recogidos y empleados como combustibles de valor. Su valor supera muchas veces al valor del hierro del horno.

Los desperdicios de las ciudades, por los cuales el dueño gasta grandes sumas para ser llevados lejos vuelven a él trasformados en alimentos, fertilizantes, hermosos adornos, objetos de metal y cristal, papel satinado y muchas otras cosas.

Incontables substancias que ahora parecen inútiles son convertidas en fuentes de riqueza.

Voy a mencionar solamente bauxite, una substancia de aluminio, que antes era inútil, hoy es de gran valor en los países en que se encontrara. Más de un millón y medio de bauxite se extraen hoy de las minas para la preparación del más abundante de los metales con el cual la creación ha enriquecido nuestro planeta, el aluminio, el metal del futuro. La arena de las playas de Brazil, el monazite, que no es más útil que cualquiera otra arena hace pocos años atrás, constituye hoy el tan buscado mineral de la tierra que contiene el metal del cual se teje el filamento de las bombillas eléctricas, del cual monazite son extraídos los más importantes elementos radio-activos el radium y el mesotihorium.

El alquitran, el producto secundario del gas que produce luz de las fábricas, constituye un factor de milagros, del cual la química por su vara mágica extrae a voluntad los explosivos más terribles o las drogas más útiles, antisépticos, antipiréticos y anestésicos, que debilitan contrarrestan las epidemias, reducen el dolor y producen sueño al enfermo.

Mediante otras elaboraciones de substancias desagradables producimos los fragantes olores de los perfumes o la mulitud de artículos fotográficos por los cuales inmortalizamos el pasado y damos vida a sus sombras.

Pero como sucede con los que obran milagros reservamos la substancia negra, alquitran, extraemos una larga serie de colorantes en más variedades que lo que ahora engalana nuestras reuniones sociales por los vestidos multicolores.

No pregunteis por el origen de las joyas iridiscentes que completan la hermosura de los vestidos y que hace algún tiempo adornaba solo las cabezas de personajes privilegiados. Tendreis que hurgar las impurezas de las ciudades para encontrarlo o lo pedireis en los mataderos en la industria vaquera o en las aserradoras del carpintero.

La Química es el Círculo Más Reciente de la Industria

Producir substancias de valor de las materias primas y transformar medios y arbitrios de la vida para ennoblecerla, colocando así por encima de otro factor moral o material para cambiar el ritmo; hé ahí la labor de la química.

Su poder transformativo es superior al de Ovidio. Ovidio transformó a los dioses; la química transformó a la humanidad. Quien podría imaginarse que el hombre usaría el invisible aire para lo más esencial de sus preparaciones? Más de un millón de toneladas de amonía sintética se preparan hoy anualmente en Alemania; forma el nitrógeno del aire atmosférico. Y de este se producen grandes cantidades de alimentos vejetales, usándolo como fertilizante.

Del carbón y el agua a una temperatura alta y presión producen con éxito petróleo y otras substancias orgánicas para uso general; y los productos sintetizados científicamente se hacen al mismo tiempo más baratos.

Por llenar, por ejemplo, las bombillas eléctricas tungsten con el elemento argon, que extraemos de la atmósfera conseguimos una economía de 50 por ciento. Solamente la economía que corresponde al pueblo americano asciende a más de $1,000,000.00 cada noche.

Por convertir en gas un kilógramo de carbon y quemarlo en las máquinas, reemplazamos una libra de gasolina; una economía de 66 por ciento.

Estos no solo son productos más baratos sino también mucho más superiores. Hubo un tiempo en que no conociamos más que una clase de acero; la del carbon. Hoy el carbon es substituido por varios metales; niquel, cromo, tungsten, etc., de acuerdo con el objeto de cada clase. Evitando la estructura cristalina, haciendo fragil el producto, producen mejores clases de acero; aceros más clásicos y duros y resistentes al calor. El acero de platino bien fundido que se mantiene intacto hirviendo "agua regia", ha lanzado de su trono a ese rey de los metales: el oro.

Las Fuentes de la Energia son Valiosos Colaboradores de la Química

La habilidad de la química de doblar la cantidad de los materiales de otros manuables y más baratos, lo cual ocurre en partes muy lejanas, no son a veces suficientes para conseguir sus preparaciones en el taller de química, porque la fuerza y la energia son necesarios para esa transformación. Y esas substancias como el carbon y el petróleo están distribuidas en diferentes partes del globo que se hallan lejos Estas fuentes no son eternas y se hacen siempre esfuerzos por substituirlas con productos sintéticos antes de agotarse su suministro.

En vista de que miramos hacia nuevas y abundantes fuentes de materias primas, también debemos mirar hacia nuevas fuentes de energia que la Naturaleza nos facilita en varias formas y cuyo mejor uso es solamente una cuestión de tiempo. La fuerza de la caida de aguas, de los vientos, del calor solar, del calor de las profundidades de la tierra, de las olas y mareas son fuerzas eternas e inagotables; cada una es incomparablemente más grande que la energia de los depósitos de carbon y petróleo en la tierra. Estas fuerzas esperan la perfección de las maquinarias para su entrada al servicio de la humanidad. La Ciencia resolverá con seguridad estos problemas. Su solución es cuestión de tiempo porque la primera aplicación se ha hecho con perfección en algunas partes y no en otras.

Cuando Faraday descubrió de una manera científica que una bobina de alambre produce una corriente eléctrica cuando se la acerca a una piedra iman, el descubrió lo más importante de las máquinas por el cual se le sirve hoy a la humanidad: el Dinamo, la máquina que nos facilita la luz, el calor de las estufas y los fogones, el movimiento de los trenes. Convierte la fuerza de los torrentes en corrientes de electricidad. Trasmitimos cortas corrientes por medio de diminutos hilos de cobre, a cuatrocientas millas a nuestros laboratorios donde hoy disponemos de una fuerza mayor que la de que disponía Zeus en las montañas "Olympus". La fuerza que usamos constituye solamente una pequeña parte de las fuerzas de que es capaz de darnos la Naturaleza. El esplendor del sol, que es la fuente de casi cualquiera energia en la tierra, es tremendo, no obstante es casi impalpable.

El Sol—Fuente de Cualquiera Energía en la Tierra

Por medio de los rayos solares y del carbon bioxido en la atmósfera, las plantas forman sus cuerpos.

El resplandor del sol convierte anualmente 60 billones de substancias ácido carbónico en la gran cantidad de substancias vegetales. Pero solo usa 1/100 de mil de energia que el sol nos facilita. Una fuerza enorme queda aun por usar.

La Química Factor de la Paz

La cuestión nos lleva ahora a la segunda parte del tema: la contribución de la química a la paz del mundo.

A la prosperidad social, cada ciencia contribuye, pero la química, cual un sirviente de todos los días, constituye el factor más principal de la paz social.

Las guerras surgen por el hambre.

Las más grandes invasiones en la historia tuvieron por causa el excesivo aumento de los habitantes del globo y la insuficiencia de la tierra de sostener el exceso. La química ha resuelto este problema ajustando la producción. Y la inmigración en aquellas partes de la tierra que no son habitables y son insanas, solo se ha hecho posible con la ayuda de las medicinas sanitario-químicas y la explotación científica de la tierra.

Por medio de los medios técnicos secamos lagunas y mares para convertirlas en terrenos fertiles.

Quien procurara conquistar por la fuerza ningún territorio inhospitalario si él puede satisfacer poco más o menos sus necesidades en el país que le vió nacer? A más de la causa del super-excedente humano y la sed por la riqueza nacional, la conquista por recursos naturales ha sido también la causa de las guerras. La asociación de las más importantes industrias en Alemania (A. I. G.) ha producido en valor más que la producción de oro del mundo. El carbón que surtimos a sitios donde hace falta, lo producimos por la caida de aguas; el petróleo lo preparamos artificialmente.

La Química no es Responsable de la Guerra Química

Muy bien. Es la química un factor de la paz? Y los explosivos y gases de guerra? Los olvida Vd.? Ciertamente que la humanidad jamás se olvidará de esos que han cometido una infamia a la ciencia y han usado su propia aptitud para añadir a la muerte del enemigo el horror del martirio.

El doble fallecimiento de Inaus no lleva sobre sus hombros la química sola. Cuando hay mala intención podemos usar lo más hermoso y de mayor uso de todas las cosas en doble forma a saber: bueno y malo.

Podemos matar con una piqueta tan bien como cultivar con ella. Con las drogas podemos curar tanto como matar. Podemos utilizar nuestra educación para el arte de hablar, para reforzar lo bueno y lo malo, de acuerdo con nuestros deseos.

Nobel descubrió la dinamita con la cual separamos América y excavamos los Alpes. A veces se la usa para la pronta exterminación de la raza humana. Y a modo de protesta Nobel ha dejado toda su fortuna que adquirió por su invención para emplearla en fines puramente científicos.

Si queremos dirigir nuestras miradas de una manera indiferente a los hechos, nos convenceremos de que el poder destructor de las nuevas armas científicas, gases, explosivos de guerra, aeroplanos de guerra, etc., mejorará al fin cualquiera ético-filosofía y prácticamente acabará con las guerras, por lo menos entre las naciones civilizadas—de aquellos que saben mejor como preparar nuevos medios infernales para una destrucción violenta.

Las condiciones de la guerra han cambiado.

Las muchedumbres en los pueblos que vitoreaban para una guerra: los explotadores que se aprovechaban de la guerra; los usureros en el negocio de la sangre sufren ahora mayores daños a causa de esas manadas de fulminantes aeroplanos y las sofocantes bombas gaseosas que el centinela en el frente. Para que les sirve enviar sus flechas a las trincheras cuando son capaces de lanzarlas ellos mismos en su seno a saber: destruyendo ciudades y fábricas de municiones de guerra.

"Nueva Guerra"—escribió hace tiempo uno de los más grandes políticos contemporáneos de Inglaterra, Chamberlain—"debiera significar el fin de la civilización del

(Continua en la Pág. 18)

Atropellado por un camion un niño ciclista esta grave

Eulogio Pilapil, de 12 años de edad, residente en la calle Leveriza No. 1142 interior, fué atropellado ayer tarde por un camión en la intersección de las calles Wright y Vermont. El camión que tenia el No. T-1620, estaba guiado por Pastor Cedulo, de la calle Villaruel, No. 107.

El niño iba en una bicicleta cuando fué atropellado. En estado bastante grave fué conducido al Hospital General donde los medicos temen que haya sufrido lesiones internas. El chofer ha sido arrestado.

Ex Jefe Policia Que Encabeza Un Grupo De Infractores

(Servicio Informativo) Exclusivo a La Vanguardia

Bayombong, Nueva Vizcaya, 27 de junio.—Enrique B. Soriano, hasta hace poco jefe de policía de Aritao, de esta provincia, ha sido condenado por el Juzgado de Paz de aquí a 21 días de prisión por encabezar un grupo de sujetos que no tiene mas fin que violar leyes y promover disturbios.

Dos policías del pueblo, que un tiempo estuvieron bajo su mando en Aritao declararon contra él diciendo que le vieron tirar piedras a una casa.

LA EMPERATRIZ DE JAPON SERA MADRE OTRA VEZ

Médicos de la familia imperial dicen que dara a luz en enero

(De la "Associated Press")

Tokio, junio 30.—El ministro de la Casa Imperial ha anunciado este día que los médicos de la corte creen que la emperatriz podría ser madre otra vez dentro de algunos meses, y las autoridades han dado a entender que daría a luz hacia el mes de enero.

Por consejo de los médicos, la emperatriz irá a Hayama donde pasará unas vacaciones muy quietas en la villa imperial situada en las playas.

El emperador Hirohito y la emperatriz aun no tienen un hijo que pueda heredar el trono, y por este motivo la corte y la nación están esperando desde hace mucho el nacimiento de un niño.

Casado con la princesa Nagako Kuni en 1924 cuando era regente, el emperador Hirohito es el padre de tres criaturas vivientes, habiendo muerto otra. La última hija, la princesa Atsuko, nació el 7 de marzo de 1931.

El heredero presunto es el príncipe Yasuhito Chichibu, hermano del emperador.

OTRO PROFUGO CHINO COGIDO POR LA POLICIA

Fué el que, rompio con otro chino, las rejas de la carcel de Kawit

El chino Yu Ping, de 23 años de edad, uno de los dos chinos que consiguieron escaparse de la carcel del municipio de Kawit, Cavite, la semana antepasada, fué arrestado a las 8 de anoche por los policías Reyes y Pobre en la calle Reina Regente. El fugitivo iba a una casa de la calle T. Pinpin, su antiguo sitio de escondite, cuando fué visto y reconocido por los policías.

Con el arresto de Yu Ping los dos chinos que consiguieron escaparse de la carcel municipal de Kawit, después de aserrar las barras de la prisión ya están a buen recaudo. El primero en caer en manos de las autoridades fué Tan Tiong Chua, de 24 años, quien fué sorprendido en la madrugada de ayer mientras estaba durmiendo en el tercer piso de una casa en Paco, cerca de la estación férrea, un edificio viejo, casi derruido y que fué un tiempo ocupado por las oficinas de las aguas gaseosas "Isuan".

El edificio, por ser demasiado viejo, había sido abandonado y estaba abierto. Tan Tiong Chuan lo utilizó como escondite y dormitorio.

El inspector Pacheco de la Policía Secreta, recibió informes de que un sujeto andaba por aquellos contornos y decidió subir a la casa en la madrugada de ayer. Encontró a Tan Tiong Chuan durmiendo; tenía al lado una barra de hierro con la que al parecer se proponía ofrecer resistencia en caso de ser sorprendido.

Al verse rodeado por detectives, el chino hizo ademán de echarse por la ventana, pero viendo que era muy alta, prefirió entregarse pacíficamente.

Los dos chinos fueron entregados a la Constabularia para que sean conducidos a Kawit.

KATIALIS

PICADURAS DE INSECTOS

No debéis descuidar las picaduras de mosquitos, chinches, pulgas y otros insectos, trasmisores de graves enfermedades, curelos enseguida por medio del KATIALIS del Dr. Lorenzo C. Reyes que al instante hace desaparecer el escozor y mata los microbios dañinos a la salud. Tenga siempre a la mano un tarro de KATIALIS que también es util para toda clase de enfermedades cutaneas.

Se vende en las farmacias o pídase por medio del adjunto cupón:

FORMULA—Menthol 0.40 Gm., Salicylic Acid 1.50 Gm., Resorcinol 3.00 Gm., Zinc Oxide 3.00 Gm., Precipitated Sulphur 3.00 Gm., Benzoinated Lard 30.00 Gm., Oil of Bergamot Q.S.

Dr. LORENZO C. REYES
405 San Lazaro Manila

Sirvase enviarme 1 tarro de Katialis cuyo importe de ₱1.20 va adjunto

Nombre .....

Direccion .....

Las Economicas Amas de casa estan siempre en espera de nuestra

VENTA POR INVENTARIO

Ellas saben que esta es una ocasión para comprar centenares de objetos del hogar y Cocina a precios desde 25% al 60% más bajos que nuestros precios regulares.

Las siguientes son algunas de las muchas gangas excepcionales que ofrecemos desde el Lunes, Julio 3.

Cacerolas Convexas, Sencillas

De Aluminio, 5 ctos.
Reg. ₱1.60
ESPECIAL ₱1.25

Teteras 'Colonial'

De Aluminio, 5 ctos.
Reg. ₱3.00
ESPECIAL ₱2.40

Salseras Triples

De Aluminio
Reg. ₱3.70
ESPECIAL ₱2.80

DE ALUMINIO	Reg.	Esp.
Cazuelas dobles, 1½ cto.	₱1.70	₱1.28
Cedazo-Colador	.75	.55
Cortadores de Cooky "Trump", el juego	.60	.45
Mezcladores de bebidas	1.80	1.40

DE ALUMINIO	Reg.	Esp.
Tarteras para hornear o asar	₱2.40	₱1.85
Salseras sencillas y convexas	.65	.50
Tarteras para pie	.55	.45
Tarteras para pan	.80	.65

Lampazos Cedarine

Regular ₱2.00

ESPECIAL ₱1.30

Asador de Vuelta de acero Prensado

Regular ₱1.00

ESPECIAL 80c

Sarten de Acero para freir jamón y huevo

Regular 35c.

Especial 28c

	Reg.	Esp.
Cucharas "Majestic" para postre plateados	₱0.45	₱0.32
Cucharitas "Majestic" para té plateados	.30	.22
Tenedores "Majestic" plateados	.45	.32
Cuchillos inmanchables de acero	1.00	.70
Cuchillos de carnicero de acero inmanchable	1.50	1.20
Latas para té	.50	.35
" " café	.60	.45
" " azúcar	.80	.60
" " harina	.95	.70
Imperdibles "Holdfast"	.20	.12
Papel tejido Florence para retrete	.23	.16

	Reg.	Esp.
Tostadores de Pan Pittsburg	₱0.45	₱0.35
Paneros	3.60	2.75
Tazones de alfarería	1.45	1.10
Botella Termica, "Lyon", de 1 pinta	1.50	.95
Idem de 1 cuarto	2.00	1.25
Botijo Termico "Royal" de 1 galón	7.50	5.75
Estuches de madera para cuchillo	.50	.36
Machacadores de patatas, de madera	.40	.28
Cucharas de madera	.12	.08

JUEGOS PARA AGUA

6 Vasos, 1 pichel, 1 bandeja de niquel hermosamente decorada

DESCUENTO ESPECIAL de 33⅓% de los precios regulares

VASOS

Color Topacio o Flor de manzana, Rosado claro, Borde optico, Colonial, Optico sencillo

DESCUENTO ESPECIAL de 33⅓% de los precios regulares

CRISTALERIA	Reg.	Esp.
Botellas para agua con mango	₱0.80	₱0.60
Botellas para aceite	.80	.60
Vinagreras	1.50	1.00
Fruteras "Rose Cut"	1.00	.80

ESMALTE	Reg.	Esp.
Tazon blanco	₱0.50	₱0.40
Salsera convexa "Greystone"	.80	.64
Cacerola convexa "Greystone"	.85	.65
Tetera de esmalte azul	2.40	1.85

Plato Oblongo para pie de Esmalte Blanco

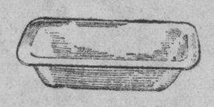

	Reg.	Esp.
16 cm.	₱0.24	₱0.19
36 cm.	.90	.66
38 cm.	1.10	.80

Pichel Para Agua de Esmalte Blanco

17 á 20 cm.

Reg.	Esp.
₱1.80	₱1.35
2.45	1.85

Caldero de Esmalte Azul

14 á 22 cm.

Reg.	Esp.
₱0.90	₱0.70
1.10	.82
1.75	1.20

PINTURAS y ACEITES	Reg.	Esp.
Polish-ol S-W, 12 onzas	₱1.05	₱0.84
Líquido para polverizadores "Clean-Out"		
1 pinta	.90	.72
1 cuarto	1.60	1.28
½ galon	2.75	2.20
1 galon	5.00	4.00
Pulverizadores	1.00	.80
Jabón Sapolio para las manos, lb.	.30	.24

PINTURAS y ACEITES	Reg.	Esp.
"Solarine", lustre para metales		
Líquido, ½ pinta	₱0.35	₱0.28
" 1 "	.68	.55
" 1 cuarto	1.20	.96
Pastillas "Apex" para polilla	.50	.35
Lustre para auto "Quick Wash"	1.00	.85
Floor Wax S-W, 1 lb.	1.00	.80
Polvo para polilla "Pest Go", 1 lb.	.80	.64

Gangas en Laca Rogers para Pulir

Gran Variedad de Enameloid, Esmalte para Auto, Barnices, Pinturas y Broches Sherwin-Williams con descuentos especiales

Accesorios de Plomería "Standard" Surtido completo de hermosos herrajes para baño y cocina. Tubos, Herrajes y Efectos de Plomería en General.

Grandes Gangas en Nuestro Depto. de Electricidad

ALBORTANTES DE TECHO Y PARED
con reducción de 20 al 75%

	Reg.	Esp.
Albortante de Techo, de porcelana con pantalla de fantasía y cadena	₱3.70	₱2.90
Brazo de lámpara para pared con pantalla de fantasía	3.00	2.35
Albortante Modernista para techo con ajustador de marfil y globo cuadrado	8.00	6.40
Pantallas de cristal, de colores y diseños escogidos	.70	.55
Lámpara para cama con pantalla de cristal, con cordón y enchufe	4.00	3.00

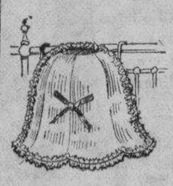

EVEREADY

	Reg.	Esp.
Flashlight tipo candela con pilas	₱2.00	₱1.50
Linterna de Bicicleta con pilas	3.05	1.50
Wallite negro con pilas	2.80	1.50
Linterna Columbia con bateria	5.80	3.00
Luz de bolsillo con pilas	2.80	1.00
Linterna-pluma con pilas	1.50	.80
Flashlight de dos pilas	2.05	1.60
Idem de tres pilas	4.50	3.50
HOTPOINT		
Barquillero	30.00	15.00
Calentador de Baño de inmersion	16.00	7.00
Parrilla triple	30.00	15.00
Conectador para plancha	.45	.35

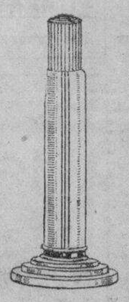

Variedad Completa de Efectos de Construccion y Ferreteria en General

American Hardware & Plumbing Co.

101—107 Echague, Manila

M.E.C.D. 2016

Nuestros Misioneros Cumplieron Con Lealtad Su Deber.-Formoso

(Discurso pronunciado por el gobernador Vicente Formoso en el banquete dado en honor al presidente Quezon en el Plaza Hotel recientemente.)

Sr. Toastmaster, Ilustre Huésped de Honor y compatriotas:

Siento una felicidad inmensa verme de nuevo restituído al solar nativo y entre vosotros experimentar el calor del cariño de mis compatriotas. No tengo más que expresiones de gratitud sincera y afectuosa por la cordialidad de vuestra calurosa recepción dispensada a nosotros.

Compatriotas: Inspirado por el acendrado amor que siento por mi Patria irredenta y acicatado por mi afán de servir a la medida de mis escasas fuerzas a la sagrada causa de nuestro país, sin prejuicios ni temores, sin alharacas ni ostentaciones, dispuesto al sacrificio de mis más caros afectos y al de mis intereses propios, lancéme impávido a cruzar los océanos y las fronteras aceptando con resignación cristiana la honrosa aunque inmerecida designación hecha a mi persona por mis estimados compañeros los distinguidos miembros de la Liga de Gobernadores Provinciales para representarles en la Misión Mixta que emprendía un viaje a los Estados Unidos a fin de estudiar o conocer la verdadera situación de nuestra sacrosanta causa e informarse de los hechos reales que rodearon la gestación ardua y pesarosa del proyecto de Independencia que culminó en la aprobación por el Congreso Americano de la Ley Hawes-Cutting. Partí pues como miembro de la Misión Mixta presidida por nuestro preclaro e ilustre Presidente del Senado Hon. Manuel L. Quezon, el 18 de marzo de este año, en medio de los más puros deseos del pueblo filipino por nuestro feliz viaje y éxito en nuestro delicado cometido, entre ensordecedores vítores y "mabuhays" de nuestros compatriotas, alentadores de grandes esperanzas que animaron con ardor patriótico nuestras almas prestas al trabajo y al sacrificio sin límites en aras de nuestra Libertad. Embarcado en el "Conte Verde", con la mente abierta y clara y acuciado por mis ansias incontenidas de cumplir fielmente con mi sagrada misión jurada ante Dios y ante mi pueblo, me dispuse a estudiar concienzuda y acabadamente la Ley Hawes-Cutting valiéndome no solamente del texto mismo de la ley sino también de los records de las discusiones llevadas a cabo entre los miembros del Congreso de los Estados Unidos y de los reports de los Secretarios del Gabinete de América conjuntamente con el veto del Presidente Hoover así como de las opiniones del Presidente Quezon y de los miembros de la Misión Legislativa

Gob. V. FORMOSO

que fueron instrumentos importantes en la aprobación de dicha Ley y de las discusiones habidas entre nuestras autoridades en ciencia política, económica e internacional y de las opiniones de los compatriotas y extranjeros que se interesaron en exponer públicamente sus puntos de vista para dilucidar los méritos y deméritos de la misma.

Deliberaciones durante el viaje

Durante el viaje a Europa en varias ocasiones se había reunido la Misión Mixta para discutir las provisiones de la ley y ver la manera de celebrar una conferencia con los miembros de la Misión Legislativa antes de nuestro arribo a América habiéndose decidido la necesidad de celebrarla en Niza o en París para evitar que ciertos elementos adversos a nuestra causa defensores de aquellos intereses egoistas radicados en nuestra Metrópoli pudieran impedir la solución satisfactoria de este colosal conflicto. El Pres. Quezon cablegrafió al Sen. Osmeña y al Speaker Roxas para que los miembros de la Misión Legislativa se constituyeran en una de dichas ciudades, invitación que fué aceptada por el primero que emprendió gustoso el viaje a París. Ya en el vapor "Ile de France" la Misión Mixta celebró varias reuniones con el Sen. Osmeña para oir los puntos de vista de la Misión Legislativa, habiendo sido previamente informado dicho Senador por el Pres. Quezon, por otros miembros de la Misión y por mí de las opiniones y actitudes de los diferentes elementos vivos y representativos del país acerca de la Ley Hawes-Cutting. El Sen. Osmeña hizo una exposición concisa y clara, sin ambajes ni tapujos, de los trabajos realizados por los miembros de la Misión Legislativa conjunta e individualmente así como los sinsabores, humillaciones y sacrificios que sufrieron en su ardua labor por la aprobación de una legislación que concede la independencia de nuestra patria. Explicó el proceso difícil y laborioso por que atravesó el Bill Hawes-Cutting en los Comités del Senado y de la Cámara así como en las discusiones llevadas a cabo en el "floor" de ambas Cámaras y las constantes y largas conferencias que tenían que celebrar con los miembros y demás elementos heterogéneos e influyentes dentro y fuera del Congreso que pudieran ser de gran ayuda y valor para el feliz resultado de su sagrado cometido. En justicia a la verdad y a la Misión Legislativa quiero manifestar aquí que después de aquella brillante y acabada exposición hecha por el Sen. Osmeña, los miembros de la Misión Mixta unánimemente expresamos nuestra sincera opinión que nuestros Misioneros cumplieron con lealtad su deber, hicieron cuanto humanamente pudieron y obraron como verdaderos patriotas defendiendo con tezón y valor los derechos, intereses y la sagrada Libertad de nuestro país.

En busca de más aclaraciones

Y nosotros manifestamos además nuestro deseo de oir a todos y cada uno de los misioneros que entonces se hallaban en América así como también a los Comisionados Residentes. Durante la travesía en el Atlántico continuemos nuestros estudios y discusiones sobre la Ley y celebré varias conferencias con el Sen. Osmeña en busca de mas aclaraciones e informaciones que pudieran darme más luz y completa comprensión de los términos vagos y equívocos de la ley. Francamente tengo que confesar que el Sen. Osmeña consiguió aclararme algunos puntos dudosos aunque en otros respectos yo continuaba en la obscuridad. Horas después de nuestra llegada a América en la ciudad de Nueva York comenzamos a oir los puntos de vista del Speaker Roxas, del Comisionado Osias y de los otros miembros, quienes nos ilustraron sobre algunos hechos que tendían a demostrar las bondades de la Ley y nos relataron con ardor y sinceridad los trabajos y las tácticas que habían empleado para conseguir la aprobación de la misma. Una vez en Washington celebramos sesiones con nuestros Misioneros conjuntamente con los Comisionados Residentes, siendo los Spokesman el Sen. Osmeña y el Speaker Roxas, quienes hicieron una completa y brillante exposición de la situación de nuestra causa en América, antes, durante y después de la aprobación del proyecto, de los factores predominantes en la discusión de la ley, de las fuerzas avasalladoras de los intereses agrícolas, industriales y obreros que se movían en derredor de nuestra causa, de la actitud y oposición tenaz de los miembros del Gabinete de América y demás elementos vivos en la Metrópoli que defendían intereses adversos. En una de aquellas históricas sesiones creímos vislumbrar de cerca un horizonte lisonjero para la solución feliz de nuestros conflictos de opiniones mediante la adopción de una fórmula que pudiera armonizar ideas y voluntades entre los partidarios de la aceptación y del rechazamiento, pero, aquella visión fué fugaz y pasajera persistiendo los jefes de ambas contensiones en su firme y decidida actitud. Después de muchas conferencias decidimos abandonar América para retornar a nuestro patrio suelo firmes en nuestras convicciones y decididos a defender nuestras propias ideas. Ambas Misiones no habían llegado a un acuerdo. Los miembros de la Misión Legislativa se esforzaron con la avidez de verdaderos misioneros que han abrasado un apostolado patriótico en convencer al Presidente de la Misión Mixta para que se adoptara una fórmula conciliatoria de las ideas adversas pero todo fué en vano. El Presidente de la Misión Mixta, el Hon. Manuel L. Quezon, demostrando ser siempre el más acérrimo y denodado paladín de nuestra sagrada causa, con su acrisolado patriotismo, llegó a imponerse sacrificios y privaciones que rayaron en heroismo privándose muchas veces del necesario alimento y del sueño reparador durante nuestra estancia de seis días en América, dedicando todas las horas del día en discutir los variados aspectos de la ley con todos los hombres y elementos que pudieran ayudarle en la dilucidación de sus dudas y reparos contra las provisiones de la ley. Y después de nuestra partida de América llegamos a la conclusión de que el rechazamiento de la Ley podrían con razón o sin ella interpretar los dilectos amigos de nuestra causa en América y mayormente los imperialistas obstinados opositores de nuestra libertad que el pueblo filipino no desea su independencia. Que una vez convencido el Pueblo Americano de esta aparente actitud del Pueblo Filipino nuestra causa estaría eternamente perdida y acaso seguiría una era de subyugación perpetua. Entonces América hallaría justificación suficiente y válida ante la faz del mundo para imponernos legislaciones económicas más gravosas e injustas saciando de ese modo la voracidad canina de aquellos intereses que están clamando protección, amparo y salvación del Congreso de los EE. UU.

Pensando en una conciliación

Ante la triste realidad de este peligro pensamos en una actitud conciliadora que podría armonizar las ideas y conceptos en conflicto acerca de las provisiones objecionables de la ley con la única mira de conseguir el mayor provecho de la supuesta oferta de independencia discurriendo sobre los medios más eficaces y viables para poder gozar de las ventajas de la ley al mismo tiempo que rechazar sus defectos. En vista de esto el Pres. Quezon invitó a todos los miembros de la Misión Legislativa para volver juntos vía Europa como en efecto así lo hicimos Una vez reunidos en el "Conte Rosso" de retorno a nuestro país los miembros de ambas Misiones comenzamos a celebrar sesiones conjuntas, conferencias y discusiones diarias entre nosotros, sin mas arma que la persuación y la lógica de los hechos y de las ideas para hallar una fórmula tendente a conseguir la finalidad que acabo de mencionar. Tuve largas conferencias y discusiones con el Speaker Roxas y otros miembros de la Misión Legislativa y discutimos sin pasión aunque con calor y firmeza en nuestras convicciones hasta primeras horas de la madrugada. ¡Y cuántas mañanas ví brillar la aurora de un nuevo día sin haber pegado un momento los párpados! No quiero seguir abusando tanto de vuestra indulgencia y magnanimidad relatando aquí aquellas interesantísimas discusiones nuestras ni las diferentes proposiciones hechas por el Pres. Quezon y los Jefes de la Misión Legislativa porque sería tarea de muchas horas, y la premura del tiempo me impide. Pero quiero reafirmar una vez más mi firme convicción y mi actitud opositora a la aceptación incondicional, definitiva e in toto de la ley, a menos que se eliminen las disposiciones gravosas, injustas y opresivas que en mi humilde opinión podrían fracasar la finalidad primordial que creemos ha inspirado al Congreso de los EE. UU. al aprobar la Ley, cual es la concesión final de nuestra ansiada Libertad. ¿Cuáles son estas disposiciones objecionables? Permitidme ante todo que exprese mi agradecimiento por esta oportunidad que se me ha presentado para exponer los fundamentos de mi oposición a la Ley. Quiero recordaros que la Junta Provincial de Cagayan ha sido de las primeras en expresar su oposición inequívoca a la aceptación de la Ley y recordarán también que cuando fuí designado por la Liga de Gobernadores Provinciales dije que había definido mi actitud contraria a la Ley. Y muy graciosamente mis queridos colegas me concedieron plena confianza y libertad completa de acción rehusando darme ninguna instrucción. Debemos hacer justicia a la causa que abrasaron con valor y patriotismo nuestros compatriotas Misioneros siguiendo aquel adagio que dice: "dad al César lo que es del César y a Dios lo que es de Dios'. Fuerza es reconocer que esa pieza de legislación que se ofrece a nuestro pueblo conocida por Ley Hawes-Cutting, sabiamente redactada, concede algunos beneficios políticos al pueblo filipino representativos de una mayor autonomía para el futuro gobierno que se trata de establecer cuales son: redacción parcial de la Constitución por el pueblo; filipinización de los ramos ejecutivo y judicial del gobierno; transferencia de algunas propiedades y derechos al gobierno filipino y sobre todo la fijación más o menos larga y cierta de la fecha de independencia. Empero, por más grandes y halagadoras que sean estas ventajas y parabienes que nos traerá la Ley, abrigo aun fuertes temores que adquirieron raigambre en mi convicción como la raiz viva que se agarra a la tierra acogedora, de que jamás gozaremos de esas bendiciones políticas y de esa tan soñada Libertad de nuestro pueblo a no ser que se eliminen esos términos que se levantan como valladores inconmovibles e inderrocables haciendo ficticia la manumisión de nuestra raza e impidiendo la consecusión final de nuestra Libertad.

Disposiciones onerosas

En forma concisa expondré mis objeciones y comenzaré diciendo que en la Constitución del Gobierno de la Mancomunidad existirán disposiciones onerosas y desiguales impuestas por el soberano a un Gobierno hipotéticamente semi-soberano de forma republicana tales como el requisito de aprobación por el Presidente de los EE. UU. de todas las leyes aprobadas por la Legislatura Filipina referentes a la moneda, importación, exportación e inmigración y control directo sobre los asuntos exteriores. ¿Qué garantías tendremos para asegurar que todas aquellas funciones económicas de gobierno ideadas por nuestros estadistas y líderes que afectan la vitalidad material de nuestro pueblo para propulsar nuestro comercio y nuestras industrias que podrían de algun modo mermar o perjudicar el comercio y los intereses americanos establecidos aquí, merecerán la sanción del Presidente de los EE. UU.? ¿Y qué necesidad existe aun para la inclusión en la Constitución de la cláusula de reconocimiento del derecho de los EE. UU. de expropiar propiedades para usos públicos además de las actuales y para mantener otras reservas no existentes aun ni especificadas si en verdad esta Ley es una expresión concreta y definitiva de la intención del Gobierno Americano de no ampliar ni extender ya más su soberanía, posesión y control sobre el territorio filipino? ¿Acaso hay el propósito de expropiar más extensiones de terreno para dichos fines? ¿Y el derecho de intervención sancionado en nuestra Constitución? ¿Por qué la facultad de intervenir en los casos de "protección de vida, propiedad y libertad individual' 'por parte de América? ¿Es que el Gobierno Filipino sería incapaz de extender esta protección individual a los naturales y extranjeros? En esta mi objeción coincido felizmente con mi estimado amigo el Sen. Aquino cuando en su Memorandum enviado a los miembros del Congreso de los EE. UU. de fecha 21 de diciembre de 1932, dijo: "pero también confiere al Presidente de los EE. UU. el derecho de intervenir en cualquier asunto que afecta a una legislación, a las funciones ejecutivas o procedimientos judiciales que amenazan o ponen en peligro la vida, propiedad y libertad individual. En otras palabras, por virtud de esta disposición, el gobierno entero establecido bajo la Mancomunidad, todos y cada uno de los Departamentos,—ejecutivo, legislativo y judicial,—estarán bajo el control absoluto del Presidente de los EE. UU. quien puede en cualquier tiempo anular su acción".

Las reservas militares

Y en cuanto a la transferencia de la propiedad y de los derechos. ¿Cuáles son aquellos que serán concedidos al Gobierno de la Mancomunidad de acuerdo con el art. 5? ¿Qué otros terrenos o propiedades serán designados por el Presidente de los EE. UU. para reservas militares y demás del Gobierno de América al tiempo de constituirse la Mancomunidad que no serán concedidos al Gobierno Filipino? ¿Qué terrenos o propiedades reservadas bajo el art. 5 de la ley serán redesignadas por el Presidente de los EE. UU. dentro de los dos años inmediatamente posteriores a la proclamación de la fecha de la independencia que prescribe el art. 10? ¿Y por qué mantener aun reservas militares y demás una vez completamente independiente Filipinas? No puedo concebir que la imaginación humana sea capaz de descifrar y ahondar los insondables abismos que encierra la mente americana en esta vital cuestión de las reservas. Reservas son y las tiene muy bien reservadas.

Los poderes del Alto Comisionado

Con respecto a los poderes del Alto Comisionado la Ley dispone: "que ejecutará todos aquellos deberes y funciones adicionales que de tiempo en tiempo puedan ser delegados por el Presidente bajo las disposiciones de esta Ley". Y en el inciso 2 del art. 7 la ley prescribe que "el Presidente de los EE. UU. tendrá autoridad para suspender la vigencia o la operación de cualquiera ley, contrato u orden ejecutiva del Gobierno de la Mancomunidad que a su juicio resultare en un fracaso del Gobierno Filipino de cumplir sus contratos y demás obligaciones. En caso de delegación de tales poderes al Alto Comisionado no constituirá esto una merma de la actual autonomía de que gozamos y será origen de serios conflictos entre los dos Gobiernos?

¿Por qué la imposición además de la enmienda de la Constitución del Gobierno Filipino de incluir la cláusula de "que los derechos de propiedad de los EE. UU. y de las Islas Filipinas serán inmediatamente ajustados y terminados, y que todos los derechos de propiedad existentes de los ciudadanos o corporaciones de los EE. UU. serán reconocidos, respetados y salvaguardados en la misma extensión que los filipinos", haciéndose esta enmienda como una condición sine qua non para la proclamación de la independencia de Filipinas? La incorporación de la enmienda en la Constitución de una Filipinas Independiente, que constituye una verdadera legislación de clase, tal vez injusta, desigual y hasta ofensiva a las otras naciones, no podría provocar un conflicto internacional con las consiguientes consecuencias fatalísimas para el futuro estable del Gobierno Filipino? ¿No sería ilusoria la neutralidad de Filipinas con semejante Constitución?

Ruina completa

¿Y la limitación de nuestros productos agravada por el impuesto de exportación no conduciría a nuestras aletargadas industrias a la ruina completa? La entrada de nuestros productos en América irá disminuyendo considerablemente hasta el extremo de que las puertas del mercado americano estarán cerradas completamente. En cambio no existe limitación alguna para la entrada de los productos americanos en Filipinas, antes al contrario gozarán de la misma protección y de los mismos privilegios que los intereses filipinos ante la ley y ante el gobierno. Mientras tanto estaremos privados del derecho de entablar negociaciones comerciales con otras naciones en busca de nuevos mercados ni siquiera podremos trabajar por la ampliación o incremento de los actuales mercados europeos. ¿Dónde está la reciprocidad entre el soberano y el semi-soberano? El resultado práctico inevitable y funesto en lo económico antes o al tiempo de la expiración del período de transición será indubitablemente el cierre total del mercado americano para todos nuestros productos que es prácticamente nuestro único mercado y el estancamiento agonizante y fatal de nuestros mercados europeos. ¿Qué remedio nos quedará para inyectar a nuestro pueblo el vigor y la energía necesarias para sobrevivir los rudos embates y las sacudidas mortales de la más aguda compe-

(Continua en la pág. 19)

"PHILIPPINE **TOURING TOPICS**" –la Revista de Calidad del **ORIENTE**-anuncia

UN CONCURSO DE SUSCRICION

ALISTESE AHORA — *Hollywood Bound* — ALISTESE AHORA

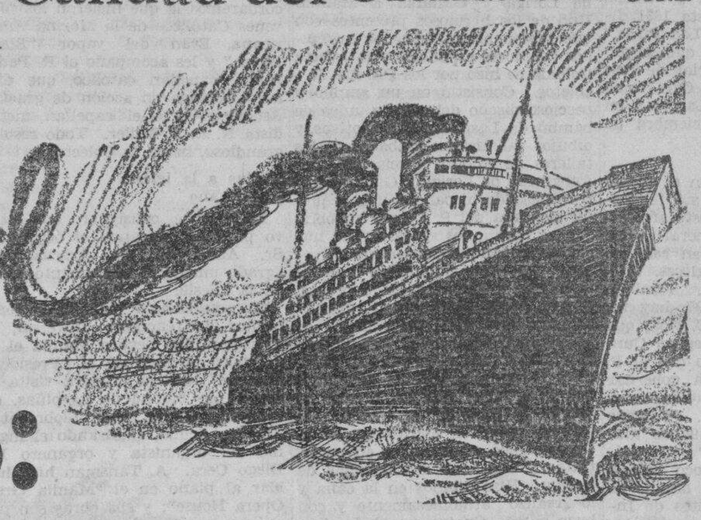

GRATIS:

PRIMER PREMIO

Un Viaje Completo de Ida y Vuelta a la Capital Mundial del Cinema

Una oportunidad de ver en persona y encontrarse con Greta Garbo, Joan Crawford, Clark Gable, Anita Page, Douglas Fairbanks, Mary Pickford, Charlie Chaplin y muchos otros astros del cinema.

Una oportunidad sin igual de visitar los estudios de Hollywood y presenciar como se hacen las películas habladas.

SEGUNDO PREMIO

Un Viaje GRATIS de *Ida y Vuelta a las* Islas del Sur

La pintoresca Morolandia donde cada isla, cada aldea, son como las paginas de los cuentos de la vieja Arabia.

TERCER PREMIO

Un Viaje GRATIS de *Ida y Vuelta en* Aeroplano a Baguio

Piense en la emocionante aventura de surcar el espacio por encima de las nubes y de las montañas de Benguet. Si el ganador ESCOGE viajar POR TREN, se le adjudicará dos billetes.
Todos los viajes son con billetes de primera clase, siendo a discreción del ganador escoger la línea de vapores.

Para REGLAS del CONCURSO

dirijase en persona entre 8 a. m. y 12 a. m. y 2 - 5 p. m. al Gerente de Suscriciones.

Los Solicitantes de **Provincias** Se Serviran Llenar Este Cupon

PHILIPPINE TOURING TOPICS

115 PADRE FAURA
MANILA, I. F.

PHILIPPINE **TOURING TOPICS**

115 PADRE FAURA
MANILA, I. F.

Señores: Sirvanse inscribirme en el Concurso del Philippine TOURING TOPICS.

NOMBRE .....

DIRECCION .....

El concursante deberá depositar 30 centavos por cada copia del Philippine TOURING TOPICS que requiera. Incluya la cantidad cuando envie el cupón.

Si el concursante es menor de edad, los padres o su guardian se servirán firmar aqui expresando su aprobación.

M.E.C.D. 2016

DAMAS CATOLICAS

Vestios modestamente siempre, especialmente al presentaros en la Casa de Dios. Para comulgar las señoras deben llevar mangas largas y faldas que lleguen más abajo de las rodillas.

NOTICIERO RELIGIOSO

SANTORAL

Calendario de hoy: La Preciosa Sangre de Jesucristo. Ss. Teodorico y Leonor r. Calendario de mañana: La Visitación de la Virgen a Santa Isabel. Ss. Urbano y Macia. Calendario del lunes: Ss. Jacinto m. y Musticia v.m.

Centenario de la Muerte del P. Cera. A. R.

Constructor de la Iglesia y del Organo de "Las Piñas"

En la actualidad se commemora gloriosamente por celebres artistas el nombre del P. Fr. Diego del Carmen, Agustino Recoleto, en el Archipiélago filipino. A pesar de no haber sido rumbosos con este héroe, le recuerdan algunos pueblos con fruición. Yo mismo quise ver y ejecutar varias piezas en el órgano centenario de Laspiñas, y me personé allí el día 25 de abril.

El bondadoso P. Paul Hubaux, de los belgas, me ofreció el Archivo y los datos que pudo adquirir; estos, y los escritos y tradiciones que poseemos en la Orden sobre el P. Cera, van a ser el objeto de las presentes líneas al publo filipino, recorriendo los principales años:

1762—Nacimiento de Diego Cera en la Villa de Graus (Huesca). Profesó en el Convento de Recoletos de Barcelona a 30 de enero de 1787. Fué Misionero de Mabalacat en 1794.

1762—Fundación del pueblo Laspiñas por los Agustinos.—300 tributos.

1765—Hasta esta fecha lo administró Fr. Gregorio Gines, Cura de Parañaque, su Matriz; y en lo temporal, D. Felix Cimbang, primer Capitán.

1775—La Autoridad Eclesiastica separó a Laspiñas de su Matriz, por cesión que del mismo hicieron a la Mitra los PP. Agustinos.

1793—Se envia a Su Majestad la Reina un órgano de cañas de bambú construído por el P. Diego Cera. La Reina remitió al Padre una carta, un cáliz y vinajeras de oro con piedras preciosas.

1795—En este año se hizo cargo nuestra Corporación de Agustinos Recoletos de la administración espiritual de Laspiñas. Solo extractamos unas frases del Acta que obra en el Libro de Cosas Notables de ese pueblo:

"Deseando N. P. Vicario Provincial Fr. Joaquín de la Virgen de Sopetrán se nos adjudicara la administración espiritual de este pueblo de Laspiñas... para poder ocurrir a ciertas necesidades de la Provincia, había dirigido al Ilmo. Sr. Arzobispo de Manila la Instancia siguiente: Fr. Joaquin, expone: Habiendo enseñado la dilatada experiencia lo necesario que nos es a los Recoletos el curato de Laspiñas ...; habiéndolo cedido nuestros PP. Calzados, suplico a Su Ilma se sirva concedernos dicho pueblo..."

El Sr. Arzobispo nos lo cedió a 5 de noviembre del mismo 1795, según consta en el Libro susodicho.

1795—El P. Sadaba en su benemérito "Catalogo" escribe: "El P. Cera en los Estados de Provincia, a contar desde 1971 hasta 1831, figura como Párroco de Las Piñas." Hoy podemos asegurar que, según consta en el Libro Oficial de este pueblo, el P. Fr. Diego Cera tomo posesión del Curato de Laspiñas, en propiedad, el 26 de diciembre de 1795.

Alabanzas al P. Cera

1797—Cayo tan bien en el pueblo y era tan respetado de sus feligreses el P. Cera, que en este año pidieron al Gobierno General se les diese por Comandante en caso de conflictos contra los Ingleses. (Lib. Cop. 1771-1817. fol. 179). También en la misma fecha, 1797, hay un escrito en el Libro de C. Not., que manifiesta: "No pudo elegirse Cura Parroco más a propósito que el P. Diego Cera, A. R., para gobernar un pueblo de nueva creación, en el que todo hacia falta".. (Y sigue prodigando al Padre muchas alabanzas).

1798—En este año, poco más o menos, fué terminado el órgano de la Iglesia de PP. Recoletos de Intramuros; y en su construcción intervino el P. Diego.

1805—Fue elegido Prior de Taytay, a 20 de diciembre.

1806—Vemos al P. Cera, además, Capellán del Real Colegio de Santa Potenciana.

1815—Es elegido Prior vocal de Baclayon, hasta el 1821.

1816—En este año comenzó el P. Diego Cera a cortar las cañas para el órgano excepcional, y a "curarlas" con arena de la playa y otros secretos profesionales.

1818—Obtuvo el cargo o nombramiento de Definidor Provincial.

Dice el Libro de Cosas Not.: En este año, 1818, se trabajó mucho en la fabricación del órgano de Laspiñas con las cañas que (según noticias) tuvo por mucho tiempo cubiertas con arena de la playa para curarlas bien, a fin de que no pudieran ser atacadas por el gorgojo.

1820—El P. Diego Cera sigue con empeño sus trabajos en la obra del organo (Libro de C. Not.)

1821—El P. Diego realizó importantes mejoras en nuestra Hacienda de Imus, en Maquinaria, (Definit. de 6 de Marzo).

En este mismo año, 1821, concluyo el P. Cera su suave, delicioso y dulcísimo organo de caña, excepto la Clarineria (Lib. de C. Not.)

1822—Siguieron los trabajos para el perfeccionamiento del órgano, pues el P. Cera no solo era organero extraordinario, sino buen músico y organista. (Lib. de C. Not).

1824—Siguió el P. Diego completando detalles de su obra y la balaustrada del organo.

1825—Era Prior vocal de Tandag.

1832—Presidente Prior de San Sebastian, (Manila) a 2 de mayo.

Fallece en San Sebastian

1832—Fallecimiento del P. Fr. Diego Cera del Carmen en su Convento de San Sebastián, el día 24 de junio, a los 70 años de edad.

Son importantes los datos que a continuación apuntamos, tomados del Libro de C. Not. de Laspiñas: "El laborioso Cura Fr. Diego Cera, A. R., imposibilitado para administrar, **"por una grave enfermedad,"** renunció el Curato a 15 de mayo de 1832; y le siguió el P. Fr. Guillermo Agudo de San Antonio.

En el día anterior a la renuncia, hechas las cuentas de la Iglesia, resultó que esta debía al P. Diego catorce mil ciento once pesos (14.111 pesos); cantidad que perdonó con la licencia y firma de N. P. Provincial Fr. Alonso de los Dolores; como consta en el Libro de C. y Data del Convento de S. Sebastiáan, con fecha 19 de junio."...

Y continua con las siguientes palabras: El P. Diego murió; pero viven sus obras y en la memoria de sus feligreses y de los descendientes de estos que han oido lo mucho que el pueblo de Laspiñas debe a dicho Padre. Cuanto se quisiere decir del desinterés y actividad del P. Diego Cera por el mayor esplendor del culto divino en el tiempo de su administración espiritual, sería frío y de poco valor en comparación de las alabanzas que los Prelados Diocesanos le han tributado, y que han dejado consignadas en sus Decretos de Visita Pastoral para perpetua memoria. Esos elogios están en diversos lugares de este Libro y no es necesario repetirlos aqui." (Del Libro de C. Not. de Laspiñas). Sabido es que el P. Cera tenia ya casi terminada la Iglesia cuando, hacia el 1818, comenzó el Organo. El 17 de Nov. de 1832 visitó Fr. Alonso de los Dolores los Libros y el pueblo de Laspiñas. El P. Fr. Guillermo, Cura párroco, siguió trabajando en la Iglesia y Convento, con los materiales que había reunidos.

El Ilmo Sr. Arzobispo de Manila D. Jose Segui dió una famoso Decreto de Alabanza al P. Diego, y de agradecimiento a los prelados de la Recolección por haber condonado y perdonado al pueblo la deuda de catorce mil pesos. El Documento está firmado por su Ilma en el año 1835.

Honores al constructor del organo de bambú

Tales son, a breves rasgos, los datos que se conservan en estas Islas sobre el P. Diego Cera. Aunque antes dije que no habíamos sido rumbosos con profusión en lo que atañe a la memoria de varón tan esclarecido, justo es empero recordar que la Provincia de San Nicolas de Tolentino se mostro digna del P. Diego en 1926, con motivo de la llegada de Lóriga y Gallarza a Manila. Uno de los hermosos presentes con que fueron obsequiados los intrépidos aviadores españoles y la selecta Colonia se hizo por los PP. AA. Recoletos. Consistió en un amplio y precioso diseño del organo unico de bambú de Laspiñas, con motivos y dibujos valiosisimos grabados en los talleres de Adolfo Garcia, más las fotografias de Loriga y Gallarza entre el escudo hispano y una pequeña biografia del P. Cera y su obra.

Para honrar los artistas y un núcleo americano el Centenario de este P. Recoleto, publicaron varias memorias y artículos en la prensa. Por no hacernos demasiado difusos, solo extractaremos unas líneas de la notable publicación "Philippine Machinery journal" (Vol. III. N. 5. may 1932), que además reproduce dos fotografias; una del órgano de bambú y otra de la iglesia. En esencia señala el escrito que el P. Cera empleó cuatro años en curar, tratar y dar tono a 950 cañas de bambu. Hizo dibujos en la caña y lo realizó armoniosamente y con buen gusto. Cuatro arreglados fuelles estan unidos al organo y a otro tubo de madera en cuya extremidad existe una rueda con manillera para el fuellero. Los detalles indican una construcción centenaria; aunque tiene arreglos posteriores. Dos veces fué estropeado: una por cierto terremoto en 1862 y otra por lluvias, cuando el tifón de 1882.

Durante el año pasado, y en el en curso, se realizaron no pocas excursiones de turistas a Laspiñas, con el fin exclusivo de admirar el órgano de cañas del P. Recoleto. Solo recordaremos la que hicieron los "Jovenes Catolicos de la Marina Americana. Eran del vapor "Black Hawk," y les acompaño el R. Padre Holl, capellán católico, que dijo misa cantada en acción de gracias. Asistió al acto el capellan metodista N. R. E. Miller. Todo resulto grandioso, hasta la Colecta.

Visitas a la iglesia y el organo

Igualmente, consignare que estuvo poco ha visitando el órgano el Sr. Almirante del Arsenal. Le agrado mucho el instrumento y oro en la iglesia.

El notabilisimo pianista y compositor de renombre universal, A. Tansman, que llegó a Manila el 17 del mes de abril en el "President Monroe," hizo la primera visita al órgano de bambú de Laspiñas, en compañia de las Srtas. Llobregat y Amparo Acuña, admirando el ingenio del organista y organero Fr. Diego Cera. A. Tansman **hizo hablar** al piano en el "Manila Gran Opera House"; y sus obras son populares en Estados Unidos, conocidas de la orquestas de la "Boston Symphonic" y "New York Philar-

(Continúa en la página 16)

En Memoria de la Coronacion de la Virgen de Lourdes

La Archicofradia de la Virgen de Lourdes celebrará desde hoy dia 1.o de julio hasta el dia 3 un solemne triduo al Santisimo Sacramento en la iglesia de los PP. Capuchinos en memoria de la coronación de la milagrosa imagen de la Virgen de Lourdes verificada por S.S. el Papa Pio IX el 3 de junio de 1876.

ORDEN DE LOS EJERCICIOS

Por la mañana: A las seis se celebrará la Misa de Comunión general, con órgano y motetes al Santisimo.

A las siete y media (el domingo, a las ocho) se cantará la Misa solemne y se expondrá S. D. Majestad.

Por la tarde: Comenzará la función a las seis, con el canto del Trisagio, continuando con el piadoso ejercicio del triduo, plegaria a la Virgen, bendición y reserva del Santisimo, Salve e himno final a la Virgen de Lourdes.

Por la tarde del último dia del triduo, inmediatamente después del sermón, se efectuará la procesión del Santisimo por el interior del templo.

PP. PREDICADORES:

Dia 1.o—R. P. Pacifico de Villatuerta.

Dia 2.o—R. P. Bienvenido de Arbeiza.

Dia 3.o—M. R. P. Eusebio de Azpilcueta.

La Schola Cantorum de Ntra. Sra. de Lourdes interpretará durante los tres dias, tanto en las misas de la mañana como en las funciones de la tarde, composiciones escogidas "en conformidad con las disposiciones pontificias acerca de la musica sagrada" de los celebrados autores: P. Donostia, J. Valdés, Iruarrizaga, Haller, F. Ramonacho, P. Otaño, Millet, Mas y Serracant.

Las Sras. Celadoras de la Archicofradia velarán, por turno, al Santisimo durante los tres dias, desde la exposición de la mañana hasta la reserva de la tarde.

Por SAN ANTONIO

Un solemne novenario celebrará la Asociación de la Pia-Unión y devotos de San Antonio en el san-

(Continúa en la página 20)

Recibimiento al Delegado

El Excmo. Sr. Delegado Apostólico en Estados Unidos Mons. Amleto Giovanni Cicognani aparece a la izquierda fotografiado con el Emmo. Cardenal Patrick Hayes Arzobispo de Nueva York en la residencia de este último, poco después de su llegada a Nueva York en camino a la capital nacional para asumir su nuevo cargo. Mons. Cicognani sustituye a Mons. Fumasoni Biondi que acaba de ser nombrado cardenal.

Horario de Misas mañana en varios templos de Manila

4:00—Santo Domingo—Santa Cruz —San Juan de Letrán—Quiapo.

4:15—Binondo.

4:30—Sto. Domingo—San Agustín —San Francisco—San Sebastián—Sampaloc—Tondo.

4:45—San Juan de Letrán—Capilla del Colegio de San José (Observatorio).

5:00—Santo Domingo—San Agustín—San Francisco—Sta. Clara—Santa Cruz—Sta. Mesa—San Miguel —Benedictinos— San Marcelino — Santa Ana—Parroquia del Espíritu Santo.

5:15—San Ignacio—Hospital de San Pablo—S. Sebastián—Observatorio—Ermita.

5:30—Santo Domingo—San Agustín—San Francisco— Recoletos—Capuchinos— Sampaloc— Benedictinos —Hospital de San José—Tondo—Singalong—Paco.

5:45—San Juan de Letrán—San Marcelino.

6:00—Catedral—Santo Domingo—San Agustín—San Francisco—Recoletos—San Ignacio—Capuchinos — V. O. T. de San Francisco—Binondo —Quiapo—Santa Cruz—San Sebastián —Benedictinos—Observatorio—Malate—Santa Ana—Tondo—Espíritu Santo.

6:15—Sampaloc.

6:30—Santo Domingo—San Agustín—San Francisco—Recoletos—Capuchinos—Santa Clara—San Juan de Dios—Binondo—Pandacan—Benedictinos — Ermita — Singalong — Instituto de Mujeres—San Roque—Paco—San Marcelino—Parroquia de San José (calle Magdalena).

7:00—Catedral—Santo Domingo—San Agustín—San Francisco—Recoletos—San Ignacio—Capuchinos—San Juan de Letrán—Binondo—Quiapo—Santa Cruz—San Sebastián—V. O. T. de Sampaloc—Santa Mesa—San Miguel—Benedictinos—Hospital de San José—Malate—Observatorio—Iglesia de Santa Escolástica— Tondo— Malate— Espíritu Santo.

7:15—San Marcelino.

7:30—Sto. Domingo—San Francisco—Recoletos—Capuchinos—Pandacan—Hospital de San Lázaro—San Roque (Lico)—Paco.

7:45—Santo Domingo—San Juan de Letrán.

8:00—Catedral—San Agustín—S. Ignacio— Capuchinos— Binondo — Quiapo—Santa Cruz—San Marcelino—Ermita—Benedictinos—Observatorio—Malate—Singalohg—Sta. Ana —Tondo— Gagalangin— Recoletos— Espíritu Santo—Parroquia de San José (calle Magdalena).

8:15—Sto. Domingo.

8:30—Sta. Mesa—Paco.

9:00—San Francisco— Quiapo— Santa Cruz—San Miguel—Ermita—Espíritu Santo.

9:15—San Marcelino.

9:30—Sto. Domingo—Benedictinos —Malate—Binondo.

10:00—Catedral — Capuchinos — Quiapo— Santa Cruz— San Sebastián — San Marcelino.

10:30—Recoletos.

11:00—Benedictinos.

Nota.—Algunas veces las horas de las misas se cambian cuando hay funciones religiosas extraordinarias Leyendo la sección de cultos en esta misma página los lectores podrán enterarse de las alteraciones.

Inauguracion de Una Nueva Capilla en Bungiao, Bolong

Zamboanga, 16 de junio.—En Bungiao, Bolong, se celebraron por vez primera festivales religiosos a raiz de la inauguración y bendición de la nueva capilla catolica de aquel barrio. El cura parroco de Mercedes, R. P. José Casals, S. J., fue al barrio el 1.o por la tarde, vispera de la fiesta habiendo sido recibido junto a la carretera de Bolong-Bungiao por conspicuos habitantes del barrio encabezados por el activo e incansable catolico, D. Jacinto Lobo, de Bolong.

El regocijo de la gente fue indescriptible por la preciosa oportunidad que les brindo el abnegado sacerdote de Mercedes de administrar los sacramentos asi del bautismo como del matrimonio gratuitamente. Segun los ultimos informes el P. Casals bautizo 22 parvulos y solemnizo 7 casamientos.

Ya se esta movilizando la gente de Bungiao y contornos para la gran fiesta de la Virgen de Lourdes escogida patrona celestial del progresivo barrio del municipio de Bolong.

PELICULAS BLANCAS

"Dangerously Yours" en el Bellevue con Miriam Jordan y Warner Baxter.

PUNTOS SOCIOLOGICOS

4.—COOPERACION!... más cooperación!

Por JOAQUIN LIM, S. J.

Hagamos pueblo! es el grito jubiloso e insistente que se deja oir por los cuatro ámbitos del Pueblo filipino en las presentes circunstancias que nos rodean. Hagamos pueblo, contestan de igual manera las gentes dispuestas a recibir las benéficas luces del luminoso astro de sus aspiraciones libertarias.

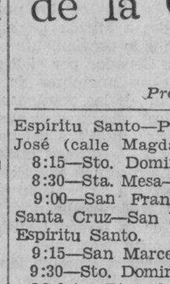

P. Joaquín Lim

¡Cooperación! gritamos nosotros los que siempre hemos soñado en ver a todos los hijos de nuestro país bien unidos, bien compactos y completamente identificados con los sentimientos nobles y aspiraciones sublimes de la patria. Cooperación en todo y a todos. La obra y empresa de uno de nosotros ha de serlo nuestro, puesto que participamos de los mismos cuidados de la común madre, que es aquí Filipinas, y formamos la misma familia cristiana.

Las aspiraciones y ensueños de Jesucristo el divino Maestro de Israel y Salvador divino de las almas han de ser nuestras y fomentadas y realizadas por nosotros sin cortapisas y excusas. Jesús deseaba ver la unificación venturosa de las gentes, la hermandad cristiana de los pueblos y la confraternización universal de todos sin distinción de razas, costumbres, climas, lenguas, edades y sexos. Apliquemos a nuestro país las sabias enseñanzas de Crito y hagamos que en Filipinas reine la Verdad, la Justicia y la Caridad cristianas, cuya feliz expresión ha de ser la generosa e incondicional cooperación.

Haciendo mas concreta la cooperación que hemos de prestar a nuestros hermanos en la sangre y en la Fé diremos que Primeramente hemos de cooperar con todos en las palabras evitando las críticas destructivas y perniciosas y escandalosas; si por ventura no nos gustare a nosotros la obra o trabajo del prójimo, pensemos en que no tenemos el mismo modo de discurrir, y que Dios nuestros Señor no nos ha dado la misma inteligencia, ni nos ha concedido los mismos medios, ni nos ha señalado el mismo fin. Si es así, debemos alentarle como quisieramos que nos alienten los demás si nos encontrasemos en las mismas o parecidas ocasiones.

En segundo lugar debemos ayudar al otro con nuestras obras, realizando con el la misma empresa y trabajando con él para conseguir su objetivo final. Los habitantes de otros países han hecho grande a sus regiones mediante la cooperación, no hay otro medio de engrandecer y hacer prosperar a nuestro Pueblo sino por el de la generosa cooperación religiosa, cívica y económica. La generosidad demostrada en la cooperación con los demás, se demuestra como hecha a Dios, a los hombres y al mismo país de nuestros cariños. Y la altura de la civilización y grandiosidad del progreso de las naciones modernas está en proporción directa con la cooperación recíproca de sus habitantes.

Naturaleza y Consecuencias de la Civilizacion Moderna

Por el
R. P. Angel R. Bachiller O. P.
Profesor de la Universidad de Santo Tomás

(Continuación)

Ahora pregunto; donde habrá capacidad para un progreso mayor ¿en una sociedad cuya doctrina o sistema sea más tradicional, tenga bases más tradicionales, o en la que posea menos de todo esto? La respuesta serán los efectos que se seguirán a esta quinta manifestación de la civilización moderna. A mayor fuerza de tradición, mayor

(Continua en la pág. 20)

A PETICION DEL PUBLICO
La Inscripcion de Matriculas en la

ADAMSON SCHOOL
OF
INDUSTRIAL CHEMISTRY

se extiende hasta el 1.o de Julio

SEA UD. UN QUIMICO INDUSTRIAL

BUENA PAGA

CONSTANTE TRABAJO

ADELANTO

LOS GRADUADOS DE HIGH SCHOOL que no han podido continuar sus estudios en colegios—

LOS COLEGIALES que han tenido que suspender sus estudios despues de un año o dos—

LOS OBREROS DE TALLER, INDUSTRIALES. EMPLEADOS DEL GOBIERNO que haceis trabajos rutinarios—

Deben pensar en la QUIMICA INDUSTRIAL, porque les ofrece un trabajo mas de vuestro agrado, de buena paga, independiente y con oportunidad de adelanto. El trabajo mas interesante y entretenido en el mundo es la QUIMICA INDUSTRIAL.

ADAMSON SCHOOL OF INDUSTRIAL CHEMISTRY TRAINING LE CONDUCIRA AL EXITO

El Sr. Tomas Confesor, Director del Buro de Comercio e Industria, con ocasion de la graduacion este año en las escuelas y universidades del pais de muchos hombres y mujeres que pronto van a emprender otro paso en la lucha por la existencia, dice:

"Me alegro aprovechar esta oportunidad que me han brindado de hablar acerca del Adamson School of Industrial Chemistry."

"La Adamson School of Industrial Chemistry" ofrece a la juventud una magnifica oportunidad de adiestrarse para un trabajo util y practico que no solo les proporcionara un mejor medio de ganarse el sustento sino tambien de prepararse para una vida de servicio util y practico."

"Es mi sincero deseo que los graduados se aprovecharan en todo lo posible de la excepcional oportunidad que la apertura de la Adamson School of Industrial Chemistry les brinda."

LOS SIGUIENTES SON LOS CURSOS QUE SE OFRECEN PARA 24 MESES: Todos los ramos de la quimica teorica y aplicada e ingenieria para la manufactura y produccion de articulos como: Jabon, Glicerina, Azucar, Cosmeticos, Perfumes, Extractos, Aceites, Cueros, Jarabes, Bebidas Alcoholicas y No Alcoholicas, Pinturas, Tejidos, Algodon Lana Absorbente, Gases Industriales, Goma y Gelatina, Celulosa, Barro, Ladrillo y Cacharro, Fertilizante, Cal, Cemento y Yeso, Sal, Acido Hidroclorico, Nitrico y Sulfurico, Sulfato de Sodio, Vidrio, Aceites Minerales, Goma Laca, Drogas, Almidon, Articulos para Teñir, Minerales, etc

La inscripcion se extiende hasta el 1.º de Julio
LAS CLASES EMPIEZAN EL 1.º DE JULIO
Matricula—₱6.50 al mes

200 ESTUDIANTES trabajan ahora en el LABORATORIO QUIMICO INDUSTRIAL Y FABRICA EXPERIMENTAL DE LA ESCUELA

Escriba pidiendo catalogo gratis al Director, G. L. Adamson, ADAMSON SCHOOL OF INDUSTRIAL CHEMISTRY, Paterno Bldg., Sta. Cruz, Manila, I. F.

Oferta **ODEON** *Especial*

Los que compren 50 nuevos discos ODEON de 12", al precio reducido de ₱1.50 cada uno, recibiran—GRATIS —un Nuevo Radio Superheterodino 1933 de 4 Tubos que vale ₱75.00.

Visitenos o escribanos para pormenores

Tel. 2-36-44 **COMMANS'** P. O. Box 1924

Distribuidores de

U. S. RADIO & TELEVISION CORP.

EL HILO IRLANDES

presenta un traje de distinción para la epoca de aguas.

Una nueva remesa acaba de recibirse.

Los hay blancos y de color para días como hoy.

Deje que Jose Garau le haga un traje con esta tela a su satisfacción.

Hamilton-Brown
109-11 ESCOLTA

M. SOTELO
AGENTE COMERCIAL
Comisiones y Consignaciones
P. O. Box 137, Iloilo

Ha Llegado!

El Nuevo **Gran** CHRYSLER **De Luxe** **PLYMOUTH**

En adición al PLYMOUTH STANDARD SIX ofrecemos ahora su modelo compañero—el PLYMOUTH SEIS DE LUXE—con

112 Pulgadas Entre Ejes...
Tapiceria mullida de pliegues anchos...
Hermoso Nuevo Radiador...
Nuevo Tablero de Instrumentos...
Nuevos Faroles Delanteros...

y *todas* las caracteristicas superiores que se encuentran en el Plymouth Standard Six, incluyendo:

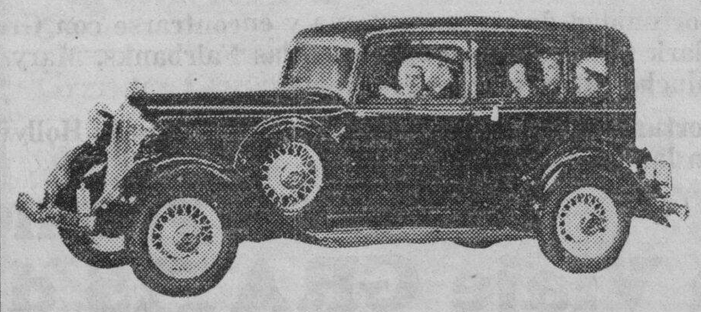

"Foating Power"...
Embrague Automático...
Rueda Libre...
Motor de 70 C. de F....
Carroceria Toda de Acero...
Carburador de Toma Hacia Abajo...
Bastidor Rigido X de Doble Rebajamiento...
Frenos Hidraulicos en las 4 Ruedas...
Tambores de Freno "Centrifuse"...

Ningún otro coche de motor tiene *toda* la Seguridad, Ejecutoria y Belleza del PLYMOUTH a precios comparables!

Vea el Nuevo PLYMOUTH De Luxe tan pronto como pueda!

Luneta Motor Co.

54 SAN LUIS MANILA TEL. 2-13-71

M.E.C.D. 2016

DEPORTES

LA VANGUARDIA

AÑO XXIV· NUM. 129 — LA VANGUARDIA — SABADO, 1.o DE JULIO, 1933 — PAGINA NUEVE

JACK SHARKEY ANSIOSO DE UN DESQUITE

El trompazo que le derribo fue casi un golpe de suerte segun revelan las reseñas detalladas

Por EDWARD J. NEIL,
(Redactor de Sports de la A.P.)

Nueva York, 29 de junio.—Con un golpe, un uppercut derecho el gigante Primo Carnera noqueó a Jack Sharkey, después de dos minutos y 57 segundos del sexto asalto de su encuentro aquí esta noche y ganó el campeonato mundial de peso completo.

Un público que se calcula en unas 40,000 personas presenciaron el despampanante final que sobrevino después de que Sharkey hubo estado acumulando un vasto margen por puntos y acababa de hacerle tambalear al italiano con un terrífico golpe de derecha a la cabeza.

Carnera le cogió al marino de Boston con un uppercut de derecha a corta distancia. Sharkey cayó boca abajo al suelo y le contaron fuera de combate sin haber hecho ningun movimiento para tratar de levantarse.

Fué el final sorprendente de una pelea salvaje cuyos golpes volvían al ruedo con el eco de los rugidos de aprobación de la muchedumbre y terminó tan asombrosamente para el escaso público de 40,000 personas como el knockout de tres semanas atrás de Max Schmeling por Max Baer en el primero de los encuentros de peso completo de esta temporada.

Burlándose de las 260½ libras de Carnera, la imponente estatura y su tremendo alcance, Sharkey, confiado, forzó la pelea desde sus comienzos.

Avanzaba hacia adelante, incitándole a Carnera hacia débiles zarpazos de su izquierda que Sharkey evitaba fácilmente agachándose para erguirse dentro de los brazos de su oponente con sus dos puños flagelando el cuerpo del italiano o cruzándole con derechazos que ha-

(Continua en la página 18)

Incidentes En Una Carrera De Obstaculos

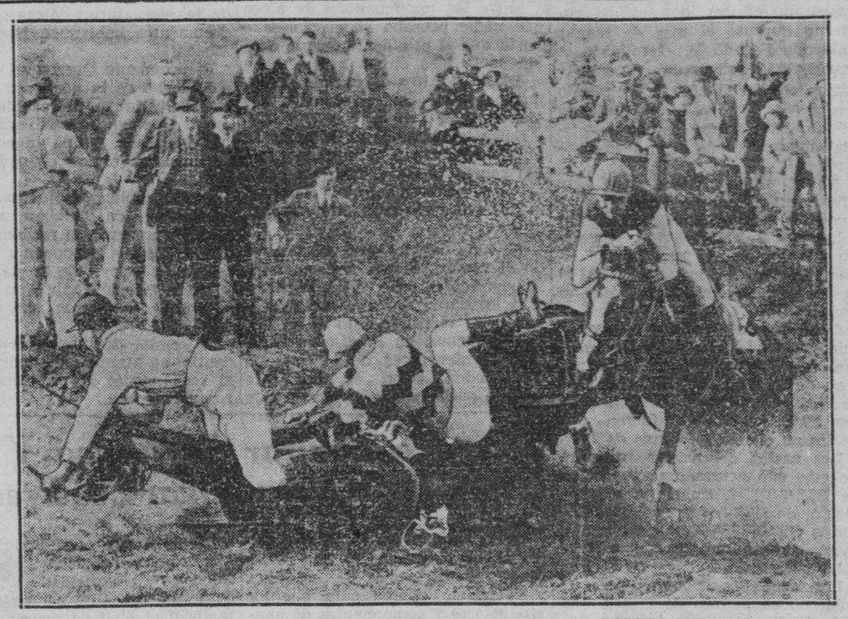

Instantánea fotográfica de la caida de tres ginetes con sus cabalgaduras, durante una carrera de obstáculos celebrada en Inglaterra. Fué una de las carreras más sensacionales de la temporada.

Ang Tibay Se Afirma En El Primer Puesto De La Liga Intercomercial

ESTADO DE LOS EQUIPOS

Primera División

	G.	P.	Pct.
Ang Tibay	23	4	.852
Tionloc Brokerage	21	9	.700
N. & B. Garage	9	6	.600
Hamilton Brown	11	10	.523
Dollar Lines	15	18	.454
Parsons Hardware	12	18	.400
Manila Trading	9	15	.325
L. Everett, Inc.	9	18	.333
Roces & Co.	4	14	.222

Segunda División

	G.	P.	Pct.
Phil. Nat. Bank	17	10	.629
Manila Hotel	15	9	.625
States Steamship	16	11	.593
Texaco	16	11	.593
Neus Hesslein	9	12	.428
La Yebana	10	20	.333
Center de Luxe	7	17	.292

Records Individuales

High Single:—Farolan, Phil. Nat. Bank, 134.
High Triple:—Bensawal, Ang Tibay, 345.

Records de equipos

High Single: Phil. Nat. Bank, 528.
High Triple:—Ang Tiday, 1505.

En los encuentros jugados anoche en relación con el actual torneo de duckpins entre casas comerciales, Ang Tibay derrotó a L. Everett para afirmarse mas en el primer puesto de la primera división, mientras que Texaco ganó a Neus Hesslein y La Yebana derrotó a Center de Luxe.

Resultados:

ANG TIBAY

Cruz	86	86	96	—268
Domingo	117	96	91	—304
Francisco	100	95	108	—303
Bensawal	83	105	91	—279
Teodoro	93	99	83	—275
	479	481	469	—1429

L. EVERETT

Pastor	92	85	87	—264
Solder	75	85	—	—160
Wilfrido	99	81	72	—252
Banaag	82	75	94	—271
Melgar	89	96	95	—280
Delfin	—	—	92	— 92
	437	422	440	—1299

NEUS HESSLEIN

Dimayuga	111	91	84	—286
Aquino	90	81	84	—255
Dalupan	98	91	81	—270
Sison	83	98	87	—268
Liwanag	126	87	100	—313
	508	448	436	—1392

TEXACO

Alvarez	87	19	76	—242
Jacinto	89	112	98	—299
Fidel	76	—	—	— 76
Manalo	83	98	116	—297
Ossorio	75	93	92	—260
Roman	—	94	83	—177
	410	476	465	—1351

LA YEBANA

Vallejo	80	91	96	—267
Dar Juan	78	79	84	—241
Ferando	87	85	82	—254
Basilio	77	109	90	—267
Constantino	100	95	109	—304
	422	459	461	—1342

CENTER DE LUXE

Pedro	90	89	91	—270
Ingalia	77	—	68	—145
Felix	77	73	—	—150
Conrado	86	84	95	—265
Lopez	97	—	—	— 97
Piñol	—	90	90	—160
Vicente	—	84	85	—169
	427	420	409	—1256

Walk-Over Gana A Hamilton Brown

En el otro partido de la noche Madrigal derrota a Singer

ESTADO DE LOS EQUIPOS

	G.	P.	Pct.
Phil. Nat. Bank	9	0	1.000
Madrigal	8	4	.667
Singer	8	4	.667
Hamilton Brown	3	3	.500
Walk-Over	3	6	.333
Estrella del Norte	4	8	.333
Heacock's	1	8	.111

Records Individuales

High Single: Falconi, Heacock's, 123
High Triple: Farolan, Phil. Nat, Bank, 319

En los partidos jugados anoche en relación con el actual torneo de duck pins entre casas comerciales de la Escolta, Walk Over ganó a Hamilton Brown mientras que Madrigal venció a Singer.

Resultados:

MADRIGAL

Conde	90	96	91	—277
Javier	88	96	77	—261
Mercado	84	83	106	—273
Araullo	98	89	102	—289
Eloriaga	—	91	83	—174
Moguel	74	—	—	— 74
	434	455	459	—1348

SINGER

Roque	94	82	98	—274
Gill	90	83	89	—262
Garcia	112	97	80	—289
Ramirez	89	83	98	—270
Santanag	84	91	91	—266
	469	436	456	—11361

HAMILTON BROWN

M. Zabala	84	85	97	—260
Rodriguez	84	93	87	—264
Cortes	87	104	108	—299
Garcia	101	106	—	—207
L. Zabala	—	—	82	— 82
Whitacre	72	76	—	—148
C. Zabala	—	—	83	— 83
	428	464	457	—1349

WALK-OVER

Papag	75	78	89	—242
Aldana	81	86	77	—244
Kidder	88	81	108	—277
Garlitos	94	92	96	—282
Krick	101	111	97	—309
	439	448	467	—1354

MICROPHONE
KZEG
ERLANGER & GALINGER Inc.

Programa de mañana
Domingo, Julio 2
9:00 a. m.—Hora del 'home sweet home.'
10:00 a. m.—'Majestic Theater of the Air-A & P. Co.'
10:15 a. m.—'Moods.'
1:15 p. m.—Hora de la 'siesta musical.'
2:00 p. m.—Musica de baile.

Lunes, Julio 3
7:30 a. m.—Ritmos populares.

Beck's Radio KZIB

7:00 p. m.—Informaciones.
7:20 p. m.—'KZIB Directory.'
7:30 p. m.—Cecil y Sally en el aire.
7:40 p. m.—Programa 'Tansan' bajo los auspicios e F. E. Zuellig Inc.
Josefina Chaffer—Tiple:
"Carceleras"—Solea.
"La Manola del Portillo"
By Maria Badia y C. Allaga.
Gran Orquesta Sinfonica de Milan:
"La Giara"—Danza Final.
Fortunato Ramos Galong—Tenor:
"Bisan ako Mamatay"—Comic Visayan Song.
Consuelo de Guzman—Soprano:
"Huye Ladron."
Ipana Troubadours:
"Blue Again"
"Button up your heart."
8:00 p. m.—The Zenith Jewelry Store Program:
Edouard—Commette Organ Solo:
"Toccata"—Boellmann.
Barbara Maurel—Mezzo-Soprano:
"Love's Magic."
Shamrock String Band:
"Kuhala March."
The Columbia Orchestra:
"Rendez-Vous."
The Venetian Players:
"Cherry Ripe."
8:20 p. m.—"Gasanol" on the Air:
Orquesta Viva-Tonal:
"El Marquesito."
Rudy Vallee and His Connecticut Yankees:
"Maori"—(A Samoan Love Song).
Listen in to China.
Johann Strauss and Symphony Orchestra:
"Voices of Spring"—Waltz.
Art Kassel and His Kassel's in the Air:
"O. K. America."
Jose Mossegeld Santiago—Baritono:
"Pakiusap"—Kundiman
Isabel E. Lewellyn and Jose Mossegeld Santiago:
"Essem"—Ilocano Kundiman.
8:40 p. m.—KZIB Directory.
8:50 p. m.—Programa auspiciado por la Institute of Accounts, Business and Finance—
Fred Handte—Violinista
(a) "Sweet Mystery of Life"
(b) "Gipsy Love Song."
"RED" McKenzie:
"Lovable"
"Dream Sweetheart."
Rosetta Pampanini—Soprano:
"La Danza"
"Nozze di Figaro."
The Cavaliers:
"All through the Night."
"The Kiss Waltz."
9:15 p. m.—Columbia Phonograph and Radio Co.'s Program:
Homer A. Rodeheaver and Doris Doe:
"In the dawn of Eternal Day"
"Dearer than all."
Cesare Formichi—Baritono
"Tosca"—Ella Verra
"Tosca"—Gia! mi decan venal
The Rust College Quartet:
"Hellelujah"
"The Train to Glory."
His Majesty's Theatre Orchestra:
"The Dubarry"—Selecciones.
Greetings from Japan.
Enric Madriguera and Orchestra:
"It's within your power."
Electrical Transcription—Paul Whitman and his Orchestra.
10:00 p. m.—Musica de baile.
Domingo, Julio 2
10:00 a. m.—Programa Dominguero.
11:00 a. m.—Programa semi-clasico.
7:00 p. m.—Dr. Samuel W. Stagg.
7:15 p. m.—Cecil y Sally en el aire.
7:30 p. m.—Periodo de opera
'Aida' de Verdi.
10:00 p. m.—Piezas-maestras.
'Symphony No. 1. in C Minor Op. 68'—Brahms
Por la Royal Philharmonic Orchestra bajo la direccion de Felix Weingartner.
10:40 p. m.—Selecciones clasicas.

8:30 a. m.—Presentacion española.
9:30 a. m.—Notables selecciones de operas.
10:00 a. m.—Jazz.
10:30 a. m.—Cantos filipinos.
11:00 a. m.—Hora sinfonica:
'Symphony No. 5 in C. Minor'—Beethoven
'Symphony No. 4 in B Flat Major'—Beethoven
Por la Philadelphia Symphony Orchestra y The Pablo Casals Symphony Orchestra.
1:15 p. m.—Melodias.
2:00 p. m.—'Souvenirs.
3:00 p. m.—'Variedades' filipinas y populares.
4:00 p. m.—Concierto.
4:45 p. m.—Programa de Lavadia & Co.

Serenata En La Luneta

La banda de la Constabularia, bajo la direccion del Teniente Fresnido, ejecutara en su concierto de mañana en la Luneta (a las 6 p. m.), el siguiente programa:

1. Marcha—"Sabre and Spurs"—Sousa.
2. Overtura—"Youth Triumphant" (estreno)—Hadley.
3. "An Indian Love Song By the Waters of Minnetonka" (estreno)—Lieurance.
4. Suite—"Cancionero Filipino" (No. 2)—Estella
   (a) En el campo
   (b) Mediodia
   (c) La noche
5. Grand Contest Fantasia "The Champion"—Hartmann
6. Seleccion — "Rose Marie"—Friml.

"El Cancionero Filipino" (No. 2) Synopsis.

EN EL CAMPO:

El trabajador lleva el ganado al campo y al amanecer despues de oir las campanas del pueblo entona tranquilamente su "awit" recordando la amada que dejo en el pueblo.

MEDIODIA:

El trabajador en el palayal al mediodia rocege al carabao y montado a estilo mujeriego se retira llevando a la ribera del rio o lodazal a su animal a refrescarse mientras el entona con acompañamiento de su guitarra su tipico cancion.

LA NOCHE:

La Noche tiende su manto y el trabajador entona a su amada su cantiga de amor, en un kundiman troncado por el canto del "tuko" (lagarto) que tanto abunda en los campos.

KEATOS Y J. JERVIS LUCHAN ESTA NOCHE

Tony Sacramento y Joe Paraiso en el semifinal de boxeo

EL CARD
Sabado, Julio 1, 1933
LUCHA
"Caveman" JOE KEATOS vs. Jerry JERVIS
6—8 Minutos Asaltos—6
BOXEO
MAIN EVENT
Tony Sacramento (La Dicha) vs. Joe Paraiso (Singalong)
8 Asaltos—119 lbs.
ALL-STAR SUPPORTING CARD
Speed Cabanela (Iloilo) vs. Rush Medina (Tondo)
6 Asaltos—112 lbs.
Ftg. La Dicha (Parañaque) vs. Ftg. Dempsey (Mandaluyong)
4 Asaltos—119 lbs.
Young Manio (San Juan) vs. Little Morgan (Sta. Cruz)
4 Asaltos—112 lbs.
Little Dado (Cervantes) vs. Little Bagnoy (Singalong)
4 Asaltos—105 lbs.
Little Wolgast (Sampaloc) vs. Young Oneron (St. Joseph's Hosp.)
4 Asaltos—100 lbs.

Todo está preparado para el encuentro de lucha de esta noche en el Stadium. Joe Keatos el 'Tigre' maltes y Jerry Jervis el terror griego se verán frente a frente. Será la segunda vez que se encuentran. En la primera ganó Keatos. Esta vez, Jervis asegura que ganará.

Los dos luchadores que por algun tiempo no han estado en acción, principalmente Jerry Jervis, se han estado entrenando muy bien durante estos últimos días y se asegura que los dos están en muy buenas condiciones.

El card de boxeo es también de los mejores. Encabeza el mismo el bout de ocho asaltos entre Tonny Sacramento y Joe Paraiso. Ambos púgiles tienen muy buenos puños y se asegura que este encuentro probablemente no llegue al último asalto.

SE PREPARA UN PUGILATO LOGAN-GORA

Formalizadas las negociaciones han empezado hoy los preparativos para la pelea en Manila

Arreglos preliminares para un encuentro entre Luis Logan y Tony Gora antes de que se marche Logan para Europa han empezado a hacerse este día después de formalizada las negociaciones para la venida de Gora que actualmente se halla en viaje para Manila desde Honolulu en donde se le enviaron las proposiciones para el encuentro.

Los planes originales eran de celebrar este encuentro Logan-Gora en Hawaii, después de que la proposición de celebrarlo en Australia hubieron fracasado en vista de la dificultad que había de hacer coincidir las fechas de viaje de uno y otro.

Logan tenía el propósito de embarcarse de Manila para Europa vía Honolulu el 5 de julio.

Habiendo continuado moderadamente sus entrenamientos desde que llegó a Filipinas, Luis Logan tendrá poca dificultad en ponerse en condiciones para un nuevo combate, ayudado por el hecho de que para este encuentro ya no tendrá que vencer la dificultad que tuvo para su primera pelea con Jorge cual era la de aclimatarse de nuevo en Filipinas después de una estancia de varios años fuera del país.

El Quinteto De Abogacia Pierde

Education ocupa el primer puesto del torneo intramural de U.P.

El quinteto de ingenieria derroto al de abogacia y se posesiono del primer puesto del actual torneo intramural de basketball de la U. P. El partido fue reñido y muy interesante. Durante la primera mitad los ingenieros lograron ganar facilmente por el recuento de 25-16 pero en la segunda mitad los abogados comenzaron a atacar de duro logrando empatar el score de 35-iguales al final del partido. Durante los cinco minutos extra de juego los ingenieros lograron adjudicarse el juego.

En el partido de la tarde Educación venció decisivamente a los veterinarios por el recuento final de 64-24. Los de educación se posesionaron de la delantera desde un principio y nunca estuvieron en peligro.

El torneo se reanudara el domingo.

La gerencia del Stadium vuelve a recordar que esta noche todas aquellas damas que vayan acompañadas de caballeros pagarán solamente mitad de precio.

El Campeon Más Grande

PRIMO CARNERA

Desde los tiempos de John L. Sullivan, el primer peso completo que se corono campeon en 1882, hasta nuestros dias no ha habido campeon heavyweight mas grande que Carnera. Tiene el italiano 6 pies y 7 pulgadas de altura y 260 libras de peso... y solo 26 años de edad. En opinion de algunos criticos de boxeo ahora es cuando esta mejorando.

Primo Carnera Es El Pugil Más Grande Que Ha Ganado El Titulo

(De la "Associated Press")

Nueva York, 29 de junio.—La sorprendente victoria por knockout de Primo Carnera sobre Jack Sharkey esta noche le ha hecho campeón mundial de peso completo con muchas distinciones.

De 6 pies, siete pulgadas, pesando más de 260 libras es el púgil más grande que jamás ha ganado el campeonato más codiciado del pugilismo—más grande incluso que el enorme Jess Willard, que fué campeón de 1915 a 1919.

El italiano es el segundo pugilista que no es de nacionalidad americana y que gana el campeonato, habiendo sido el primero el alemán Max Schmeling que ganó de Sharkey por un foul tres años atrás y perdió contra el bostoniano el mes de junio pasado.

Carnera es el primero de los púgiles que llegan a la cumbre y están financieramente en quiebra—o por lo menos alegando estarlo. El 17 de junio presentó solicitud de insolvencia voluntaria aquí, enumerando como obligaciones suyas $59,828 y su activo en solamente $1,182. Su petición le clasificó de "exhibicionista".

Su victoria ha despejado el camino para algunos verdaderos encuentros en la división de los "mastodontes" del ruedo. Sharkey por mas que estaba preparándose para retirarse está ahora ansioso de una oportunidad de "retornar".

(Continua en la página 18)

go por la tarde.

Resultados:

PRIMER PARTIDO

Education—64		Veterinary—25	
Esguerra	13	Ortega	0
Zaballero	4	Davy	2
Jovida	6	Juationg	0
Castro	8	Buencamino	22
De Vera	3	Reyes	0
Parieta	0	Marquez	0
Racelis	22	Arminiano	0
Javellana	2	Bopes	0
Villarama	6		

SEGUNDO PARTIDO

Engineering—45		Law—39	
Skiles	13	Bartolome	12
Lopez	0	Garcia	2
Morelos	21	Gosayco	2
Arroyo	0	Arabit	10
Flores	2	Santillan	4
Ray	4	Gonzales	1
Atienza	5	Salcedo	4
Torres	0	Bausa	0
Garcia	0	Locsin	0
Valeriano	0		

CAVITE Y ALL STAR MEDIRAN FUERZAS HOY

Hoy y mañana decidiran el empate de la semana pasada. Mañana jugaran algunos players de Sto. Tomas

A las 2:30 de esta tarde se reanudará la serie de baseball, en el Alunan Park, entre el nueve campeón de Cavite y la selección "All Stars" del Capitán Yon. Estando los equipos actualmente en 1-iguales, como resultados de los partidos jugados el sábado y domingo pasados, se espera que durante estos dos días de juegos se decida el empate.

Armando, el mejor pitcher de Cavite probablemente haga las veces de tal esta tarde y en ese caso el "All Stars", si es que el caviteño se porta como se portó la vez pasada, se verá negro para poder marcar puntos a su favor.

Es muy probable también que el capitán Yon se decida a hacer pitchear a "Lefty" Estorba. En caso de que este no se porte muy bien estará Birtulfo listo para relevarle.

Se dice que el capitán Yon tiene proyectado hacer jugar en el partido de mañana a algunos players de Sto. Tomás. Bautista con toda probabilidad haga las veces de pitcher por el "All Stars", Jacinto de left field y Martinez de tercera base. Este último fué considerado en Honolulu como el mejor batter.

Poison A. C. Gana Al Cinco Huddle

Los vencedores consiguen adjudicarse las dos mitades

En un interesante partido jugado ayer en el campo de Tuberías, el quinteto del Poison A. C. volvió a demostrar su supremacía derrotando al Huddle por el score de 63-34.

El partido fué muy rápido y los pases del Poison A. C. desconcertaron a sus contrarios. Los del Huddle no pudieron igualar el score a pesar de la combinación Perez-Mata, en vista de que la guardia del Poison Borck-Zabarte paraba todos sus avances.

Resultados:

Poison A. C.		Huddle	
Lloret	8	Ortoiz	4
Mayores	18	Gaston	4
Zabarte	6	Perez	10
C. Borck	19	Betia	0
F. de la Rosa	6	Trinidad	2
C. de la Rosa	4	Mata	14
R. Solier	2	Reyes	0
	63		34

El Postre y Refresco Favorito Es el—Sorbete

Magnolia
CERTIFIED PURE

En una de las más populares variedades
"Frozen Plum Pudding"

El nombre mismo ya sugiere cuan deliciosa es esta exquisita confección helada, con el sabor de la fruta madura mezclada con coñac añejo.

Puede Ud. pedirlo en ladrillos o por galón

MAGNOLIA ICE CREAM PLANT
"Proveedores de la Salud y del Buen Gusto"

Los "Golfistas" Ingleses Triunfaron En La Serie Por La Hermosa Copa Ryder

Titular tomado del Bulletin, Junio 29, 1933

COPA RYDER
Bolas para Golf
DUNLOP

8 de los 9 Equipos Ingleses Victoriosos Jugaron Con Bolas Dunlop para Golf

Un telegrama recibido ayer por la agencia local de la Compañía Dunlop confirma estas cifras.

LAS BOLAS "DUNLOP" PARA GOLF AYUDAN A TRIUNFAR

M.E.C.D. 2016

FRACASA LA ESTABILIZACION

Roosevelt cree que es asunto que compete a los banqueros

(De la "Associated Press")

Campobello Island, New Brunswick, 30 de junio.—El presidente Roosevelt, firme en su actitud anterior, ha vuelto a echar un jarro de agua fría a las esperanzas de un convenio para la estabilización monetaria en la conferencia económica mundial que celebra sesiones en Londres.

Estando aquí de vacaciones, el presidente Roosevelt hizo constar que, a su juicio, la cuestión de la estabilización temporal es, más que un problema gubernamental, un problema bancario, fuera, por tanto, de los dominios de la conferencia economica.

Los puntos de vista de Roosevelt equivalen, según se cree, a un abandono definitivo de la controversia sobre la estabilización, por lo que concierne a los Estados Unidos, hasta que las conversaciones económicas hayan logrado otras cosas.

Su actitud desde que comenzó la conferencia el 12 de junio, es que poco se podría conseguir si no se eleva el nivel general de los precios, como ha ocurrido en los Estados Unidos con el proyecto de la administración sobre expansión monetaria y otros análogos.

No se sabe claramente si el presidente se opondrá a un claro convenio bancario destinado a poner fin a las violentas fluctuaciones del dolar en el cambio exterior, en vista de que los Estados Unidos han abandonado el patrón oro en abril.

La declaración categórica de Roosevelt ha sido como una contestación a una serie de mensajes del secretario de estado Cordell Hull, del profesor Raymond Moley y otros enviados en Londres, que están acometiendo la solución de la crisis resultante del ultimatum de Francia y otros países bajo el patrón oro, que han amenazado con abandonar la conferencia en defensa propia, si no se lograba la estabilización.

Londres, 30 de junio.—Todo el día lo han pasado los representantes financieros y políticos de las naciones principales del mundo discutiendo la crisis de la estabilización monetaria, que está amenazando la conferencia económica mundial, y cuya solución está en las manos del presidente Roosevelt.

En la conferencia figuraron, entre otros, el primer ministro MacDonald, de la Gran Bretaña, presidente de la conferencia económica, Neville Chamberlain, canciller del fisco inglés, y Georges Bonet, ministro de hacienda de Francia.

"Todavía confiamos en Washington", dijo Bonet, al terminar la conferencia.

Que Actue...

(Continuación de la página 1)

'pros' comparezcan conjunta y simultáneamente ante el pueblo constituido en auditorio y jurado en todas partes del país, y que el pueblo sea quien juzgue los méritos de la controversia sobre la ley Hare-Hawes-Cutting. Si hay necesidad de que los caudillos dimitan, que cada cual dimita".

La proposición fué acogida con prolongados aplausos.

No pocos dueños de centrales y plantaciones estan en favor de la ley, aun sabiendo las pérdidas considerables que tendrian que afrontar y sin esperanzas de ulterior rehabilitación.

Generoso Villanueva, cosechero de cien mil picos de azucar anuales, declara que, sin haber vestido nunca el uniforme de guerrero y revolucionario, se puede amar al país.

Montinola, hijo, afirma que, bajo la camisa del azucarero alienta un corazon filipino.

Lizares no discute siquiera la independencia, a pesar de tener su central y su hacienda y de otros negocios industriales que capitaliza.

En las barberias y otros corrillos populares no se oyen mas que comentarios en favor de la ley.

La comitiva saldrá este dia para Capiz, segun el itinerario.

(Servicio Telegráfico)

¿En qué lado está el pueblo?

Iloilo, 30 de junio.—¿En qué lado estará el pueblo? Esta es la pregunta que formuló el comisionado residente, en el miting que se celebró en la Plaza Libertad esta noche y al que concurrieron miles de personas de todas las capas sociales, ávidas de oir los puntos de vista de la mision sobre la ley Hare-Hawes-Cutting.

El comisionado Osias hizo constar que el advenimiento automático de la independencia es reconocido por la inmensa mayoría de los congresistas y senadores de Estados Unidos. El comisionado Osias y los demás oradores explicaron muchos puntos contenidos en dicha ley, demostrando que traerían la manumisión inmediata del pueblo filipino que será no inquilino sino soberano del suelo patrio, con el traspaso y dominio de las bases navales.

El senador Osmeña declaró en su discurso que no hay objeción seria a la ley, mientras que el speaker Roxas manifestó que las objeciones presentadas son de visionarios que creen ver peligros donde no los hay.

Roxas, caudillo de la república

Prominentes sostenedores de la ley Hare-Hawes-Cutting, principalmente el abogado Treñas que actuó de "toastmaster", elogiaron a los miembros de la misión, llamando al senador Osmeña caudillo que emerge en un momento supremo para guiar a su pueblo; al speaker Roxas, caudillo indiscutible de la república filipina; al senador Montinola, predestinado colaborador en la labor independista; al representante Sabido, digno y legitimo caudillo de la cámara de representantes, y al comisionado Osias, defensor de la causa nacional.

La misión hizo dos declaraciones en el mitin, una por la aceptación de la ley Hare-Hawes-Cutting, y otra por la celebración de un plebiscito sobre la medida.

Osmeña condena las vacilaciones

El senador Osmeña, en el comienzo de su discurso, declaró que el mandato de la causa es que el pueblo continúe avanzando, a pesar de las vacilaciones e indecisiones de algunos lideres. El speaker Roxas declaró que fuerzas contrarias inesperadas están tratando de echar abajo la obra del pueblo—el monumento de su independencia—, y que los miembros de la misión que lo defienden se mantienen unidos como un solo hombre, con el fin de que si la estructura se desmorone con los ataques de sus enemigos, caiga en los corazones de sus sostenedores, y de ese modo no resulte completa la destrucción, y sea posible su reconstrucción.

Fé en la unidad, expresa Montinola

El senador Montinola, expresó su fé en la unidad de la nación. Invocó como testimonio de fé en la independencia la actual unión de antiguos adversarios, Osmeña, Roxas y Montinola, dos nacionalistas y un demócrata.

Sabido declaró que la independencia es obra del pueblo y la oposición a la independencia, obra de Hurley, Stimson y Hoover.

Tanto el senador Osmeña como el speaker Roxas, así como también el senador Montinola y el representante Sabido convienen en que la ley de independencia es trabajo del pueblo filipino, y que la oposición a esta ley significa la influencia del hoy ex secretario de guerra Hurley que la combatió sañudamente ante el congreso, y el ex secretario de Estado Stimson y el ex presidente Hoover, que no son partidarios de la independencia de Filipinas.

Nueva Ambulancia Equipada De Rayos X

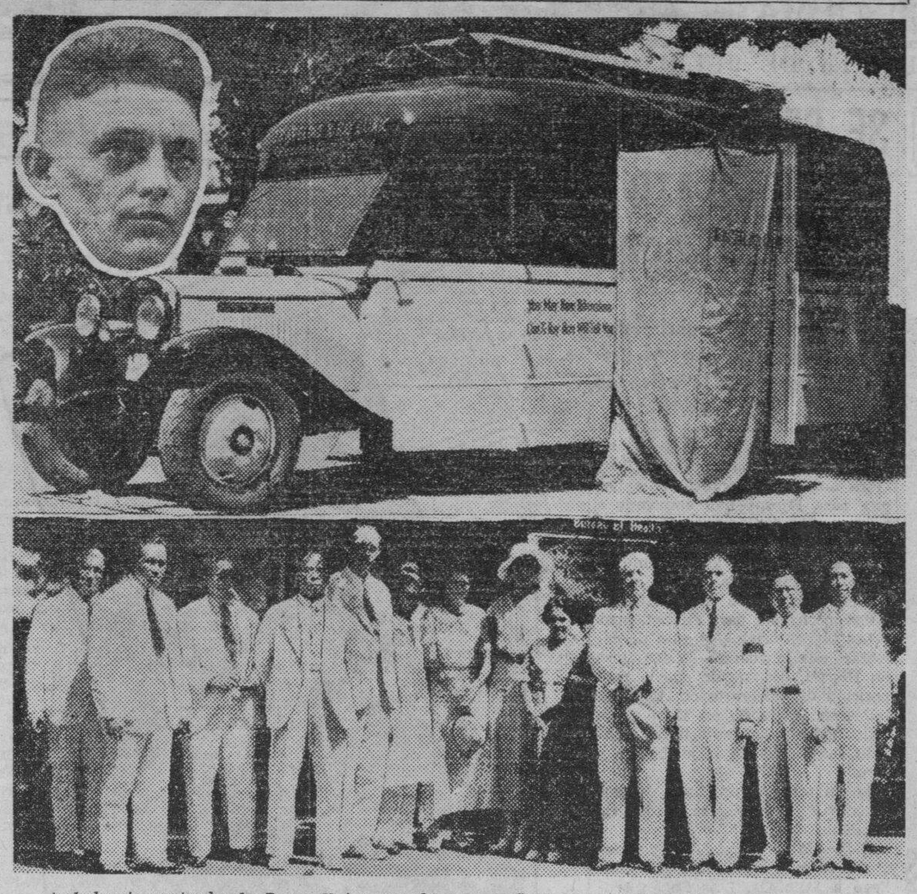

Ambulancia equipada de Rayos-X inaugurada esta mañana en el Hospital de San Lazaro, como una mejora en las actividades de la division de control de la tuberculosis de la oficina de sanidad. La fotografia de arriba demuestra el coche construido por el Sanchez Auto Shop, y diseñado por Mr. M. Hackhofer, de Elmac Inc. Insertada está la fotografia de Mr. Hackhofer. En la parte inferior, se ve la concurrencia en la inauguracion. De izquierda a derecha: Dr. Eugenio Hernando, Dr. Antonio Villarama, Dr. R. Fernandez, Dr. Catalino Garino, director del hospital de San Lazaro, comandante George C. Dunham, consejero medico del gobernador general, Dr. Sixto Francisco, jefe de la division de control de tuberculosis de la sanidad, Mrs. Eva Adams, Miss Edna Gerken, Sra. Josefa Llanes de Escoda, Mr. Samuel F. Gaches. Cor. Basilio Valdes, comisionado de Sanidad, Dr. J. Fajardo, director de Sanidad, y Dr. M. Arguelles.

COME, NO PAGA, LLEGA AL JUZGADO Y A LA CARCEL

Un hambre atrasada que le dió fuerzas para terminar tres tazas de "pansit" y tres platos de morisqueta, le ha valido este día a un tal Nemesia Mancera y Villason un descanso de 2 meses y 1 día en la carcel y la indemnización de la cantidad de 39 céntimos, importe de la "frugal" comida, según sentencia dictada por el Juez Mapa.

Harto de estar caminando por las calles de Manila en busca de empleo, Nemesio Mancera y Villason se dejó caer rendido de hambre en la pancitería del chino Chan Kong en la calle Juan Luna 1887 en la mañana del 16 del actual. Una taza de "pansit" por valor de 10 céntimos y un plato de morisqueta por valor de 3 céntimos, fué el primer pedido hecho, pero viendo que con aquello no quedó satisfecho, dispuso que le sirvieran por dos veces más la misma comida, de ahí que su importe haya ascendido a la cantidad de 39 céntimos. Cuando vino el momento de pagar, el individuo se descompuso, se valió de mil explicaciones, pero acabó por manifestar sinceramente que no tenía dinero con que pagar y fué entregado a la policía que le procesó por estafa.

Sera Vigilado...

(Continuación de la pág. 1)

Los choferes reclamantes creen que con la ley que aprobó la legislatura el año pasado, ellos fueron

Otra Subasta...

(Continuación de la página 1)

cretario Sison, del interior y trabajo, fué quien recomendó la cancelación después de considerar los puntos de derecho y los hechos suscitados por Torres. Pero el fiscal solo sonrió a todas las preguntas que se le hicieron sobre este particular.

La fiscalia de la ciudad nada ha oido al efecto de que se han fijado condiciones imposibles por el ingeniero de la ciudad que impidió a otros contratistas tomar parte en la licitación. Si la información es correcta, las condiciones deben ser modificadas, según cree el fiscal.

Haygood se propuso suministrar piedras partidas a la ciudad a razón de P4.60 por metro cúbico, precio mayor que el que cobraba bajo el antiguo contrato.

Vieja Muerta...

(Continuación de la pág. 1)

El maquinista y el fogonero declararon que cuando vieron a la anciana la distancia era apenas de unos cuantos metros, y con todos los esfuerzos que hicieron para frenar la máquina no consiguieron parar a tiempo el tren.

Las autoridades de Bocaue que investigaron el caso, siguiendo la práctica general en estos casos, permitieron al maquinista a proseguir con el tren hasta Manila después de tomar nota de su nombre. El abogado de la compañía se encargará de conducir al maquinista y al fogonero a Bocaue este día para la investigación correspondiente.

El tren era de pasajeros. Salió de Cabanatuan a las 5:55 de esta mañana.

C. B. Santos..

(Continuación de la pág. 1)

al Alcalde, después de que se hubiera llegado a un arreglo amistoso entre los obreros y el representante del Alcalde, el Coronel Dominguez, que se concediera el permiso solicitado por aquellos para celebrar la fiesta del trabajo consagrada por las mismas leyes para los obreros del país. Pudiendo el departamento, por ley, confirmar o revocar la actuación del Alcalde denegando el permiso solicitado bajo el fundamento de que ya se había concedido permiso a otras agrupaciones obreras, no actuó, sin embargo, el departamento de un modo oficial sino que se limitó a ser un amigable componedor.

"No es cierto que el mitin de Guipit "causó una muerte y varios heridos". La verdad es que no causó más que "susto y dos lesionados ligeramente, un policía y un obrero que se pegaron mutuamente". Pueden verse los records policiacos si se quiere confirmar esta afirmación.

"El departamento del interior es partidario de respetar la autonomía de los gobiernos provinciales y municipales y actualmente sus actuaciones se guían por este principio. Pero por encima de la autonomía de los gobiernos municipales y provinciales, el departamento del interior y trabajo y los que lo dirigen en la actualidad creen que *debe estar la autonomía del pueblo reconocida y garantizada por la ley constitucional del pais.* La opresión siempre ha dado por resultado enojosas y sangrientas revueltas sociales y politicas.

"El caso de la circular del Gobernador Santos de Bulacán necesariamente tiene que ser discutida por el departamento porque cercena, hablando en términos rigurosos y legales, la facultad de los ejecutivos municipales, los cuales son, según las ordenanzas sobre mitines públicos, los llamados a conceder el permiso correspondiente. El departamento cree que el Gobernador Santos está animado de la mejor buena fe al expedir su circular a los presidentes municipales cuyo objetivo es el de preservar el orden público dentro de la provincia de Bulacán; pero la medida adoptada por el Gobernador Santos es un tanto drástica que riñe con los buenos principios de autonomía y con la orden departamental No. 1 expedida por el Secretario Sison el 6 de febrero de este año. La circular de la oficina ejecutiva citada por el Gobernador Santos quedó revocada por esta orden departamental No. 1."

MENOS POLICIAS DEL TRAFICO EN LA CIUDAD

Veintiun policias del tráfico y diez y siete policias de la patrulla general, fueron ordenados por el jefe Piatt a volver a sus estaciones en Meisic y en la Luneta, quedando de ese modo mermado el numero de los que se dedican a mantener el orden en el trafico de la ciudad.

En vista de este paso, el jefe Piatt urge a todos los motoristas y otros que guien otras clases de coches, a andar con mas cuidado en los sitios donde no hay policias de trafico.

La orden del jefe de policia no afecta a las principales calles de la ciudad, donde, como siempre, se destacarán policias.

Esta llamada del jefe Piatt se debe, segun ha explicado el mismo, a que "por ahora no hay esperanzas de que se aumente el numero de policias destinados a vigilar las calles."

Un Sistema...

(Continuación de la pág. 1)

junio por Cuba, principalmente bajo la base de que seria imposible poner en vigor las disposiciones del plan cubano contra la construcción de factorias en los paises en que los molinos de azucar son pequeños y funcionan por medio de personas.

La proposición cubana esta opuesta a la construcción de nuevas refinerias, aumentando la capacidad de las actualmente existentes o reconstruyendo las plantas desmanteladas. Tambien se opone a la creación de subsidios o al aumento indebido de aranceles. La resolución requiere 26 firmas para su vigencia.

Mejor protección para las Islas

Un radiograma recibido ayer por el speaker Roxas, que fué inmediatamente transmitido al presidente Quezon, da cuenta de la inminente reducción de la importación de azúcar filipino a los Estados Unidos a una cuota de 790,000 toneladas bajo la ley federal de socorro agricola en vez de 850,000 toneladas como se dispone en la ley Hare-Hawes-Cutting.

El despacho, que según informes, ha venido del senador Harry B. Hawes y del presidente Rafael Alunan de la Philippine Sugar Association, es considerado como una sugestión de que no se rechace la ley Hare-Hawes-Cutting por la cuota más elevada de azúcar que dispone. Tal como está ahora, la ley de independencia en realidad ofrece mejor protección para la industria azucarera de las islas.

Una ulterior reducción de la cuota del azúcar en el caso de que no se acepte la ley Hare-Hawes-Cutting, causaría un considerable daño a la industria aquí, según se ha dicho.

El comité de la Cámara que se encargó de estudiar la propuesta limitación de la producción azucarera en las islas, encabezado por el representante Felipe Buencamino, Jr., está ya preparando su informe

Dos compañías luchan en una licitación

Dos compañías locales refinadoras de azúcar, una compañía china importadora de azúcar y un importador japonés de azúcar de Java participaron en la subasta que se abrió por las autoridades del Ejército ayer mañana en Manila, San Francisco y Nueva York, para suministrar al Ejército de 1,875,000 libras de azúcar del total de 2,500,000 libras que necesita para un año.

Informes extraoficiales recibidos de San Francisco ayer tarde dan a entender que una corporación de refino en dicha ciudad sometió una cotización de $2.60 por cada 100 libras de azúcar refinado, que es mucha más baja que la anterior oferta para los 625,000 libras cotizada en P5.94 por cada 100 libras. No se han recibido informes de Nueva York.

Los cuatro licitadores locales que no podian dar una cotización tan baja como $2.50 por cada 100 libras, han abandonado según informes todas sus esperanzas de conseguir el contrato. Los refinadores domésticos que sometieron ofertas conocian la imposibilidad de conseguir el contrato en vista del precio natural elevado del azúcar filipino y las dificultades constitucionales que no pueden vencerse sin enmendar las leyes federales.

Los licitadores locales eran la Insular Sugar Refining Corporation, la Victorias Milling Company, Fresh Food Company, una empresa china que negocia en azúcar de Java y una firma japonesa que tambien negocia en azúcar de Java. El licitante más bajo en San Francisco es una empresa americana de refino. El resultado final de esta subasta se espera saberse aquí el lunes próximo.

MERMA NOTABLE EN INGRESOS DEL GOBIERNO

El mes de marzo la suma total solo ascendio a P3,893,490.53

Una merma de P468,825.38 se ha registrado en los ingresos del gobierno durante el mes de marzo, habiendo llegado la totalidad a P3,893,490.53 solamente en comparacion con los P4,362.315 del mismo periodo de tiempo correspondiente al año 1932, segun el informe oficial mensual dado hoy a publicidad.

En el primer trimestre de este año segun el mismo informe, los ingresos del gobierno montaron solamente a P13.583.689.84, acusando una merma de P1.387.893.35 en comparacion de los P14.971.583.09 de los primeros tres meses del año pasado.

Conforme a la politica de economia, los gastos del gobierno en el mes de marzo tuvieron una reduccion de P1,999,232.95, habiendo llegado solamente a P5,697.875.42 contra P7,697,109.37 que fueron los gastos en el mes de marzo de 1932.

Los gastos del primer trimestre de este año acusan una reduccion de P6,348,938.77. En el primer trimestre de 1932 los gastos ascendieron a P22.770,553.66, y de enero a marzo de este año, llegaron a P16.-411,614.89.

Los impuestos cobrados por el gobierno en el mes de marzo, de acuerdo con el mismo informe, registraron una disminucion de P332.874.31. En todo el primer trimestre la disminucion monta a un total de P1,464,976.63.

Pratt Se Retira Como Jefe De Operaciones Navales

(De la "Associated Press")

Washington, junio 30.—El almirante William V. Pratt, jefe de operaciones navales, se ha retirado este dia a la vida privada, siendo reemplazado por el almirante William H. Standley.

El almirante Pratt llegó a la edad del retiro, 64 años, el 28 de febrero, pues habia nacido en tal dia el año 1869. Uno de los oficiales mas distinguidos de la armada, paso a ser jefe de operaciones navales en 1930, como el climax de una carrera que incluia servicios en Cuba y Filipinas hace treinta años, en la guerra mundial, y como comandante en jefe de la escuadra.

El almirante Standley es tres años mas joven, y ha ocupado el rango de contra-almirante desde 1927. Pasa a ocupar el rango pleno de almirante en su nuevo cargo.

Huelga De Choferes En Davao, Resuelta

La huelga de choferes de autobuses en Davao ha terminado, segun despacho enviado este dia al director de la Oficina del Trabajo por Cipriano Sepúlveda, lider de los huelguistas.

Esta huelga fué promovida por los chofers que trabajan en la "Davao Autobus Company" de Davao, como una protesta contra el paso dado por el gerente de la compañia, despidiendo del servicio a trece chofers. La huelga afectaba a un total de quinientos chofers.

En otro telegrama recibido de Honolulu por 'Hawaian Sugar Planters Association" de Manila, y transmitido a la Oficina del Trabajo, se da cuenta de que todas las huelgas de los obreros filipinos en Hawaii se han arreglado definitivamente. El mensaje dice que la situación de los obreros filipinos es quieta. Todos están trabajando satisfactoriamente.

Los Pros Y Antis Se Sorprenden De La Ultima Declaración De Quezon

El último *statement* del presidente Manuel L. Quezon es objeto de comentarios entre los impugnadores y los sostenedores de la ley Hare-Hawes-Cutting.

Entre los impugnadores se alega que nadie pensaba en el plebiscito hasta que el presidente Quezon habló de la idea en un banquete en el Plaza Hotel, y ahora que parece que hay otra idea, no saben a qué atenerse.

Entre los sotenedores de la ley se nota sorpresa por el alegado cambio repentino de actitud de parte del presidente Quezon, en cuanto a la manera cómo se ha de disponer la ley.

En vista del giro que está tomando el asunto, es posible, según los impugnadores, que éllos sometan a la legislatura la proyectada resolución de rechazamiento de la ley, por lo menos, en la cámara baja.

Los sostenedores de la ley no comprenden cómo el presidente Quezon suele hablar en nombre de la legislatura "cuando no es más que presidente de una cámara de la legislatura".

También refutan la alegación del presidente Quezon de que la Misión Legislativa no ha cumplido órdenes de la legislatura. Alegan que los documentos hablan en favor de la Misión.

El presidente Quezon es esperado a las ocho de la noche en la estación de Tutuban, procedente de Baguio. Una gran manifestación se ha preparado y una ingente concurrencia se espera en dicha estación.

Cuatro bandas de música irán a la estación de Tutuban para dar mayor animación al recibimiento al jefe de los que se oponen a la aceptación de la ley. En la plaza frente de la estación habrá un mitin y el presidente Quezon será el principal orador.

El comité de información de los "antis" en Manila es el que prepara el recibimiento al presidente Quezon esta noche.

Plan De Limitar El Abaca Y La Copra Para Normalizar Los Precios

La limitación de la exportación del abacá al extranjero, con el fin de elevar los precios de esta fibra y al mismo tiempo para que los productores y comerciantes de abacá puedan dar salida a las existencias que aun tienen en depósito forma parte de un plan del director Tomás Confesor, como jefe interino de la división inspectora de fibras. El director recomendará este plan al departamento de agricultura.

Se espera que con este plan, los abaceleros podrán vender sus productos a buenos precios volviendo así a la normalidad los precios del abaca que hasta hace poco, habían registrado niveles muy bajos.

Asimismo, el director Tomás Confesor, en su capacidad de director de la oficina de comercio, tiene también el plan de sugerir otra limitación en la producción de la copra, a fin de mejorar también los precios de este producto, al estilo de lo que se practica en los Estados Unidos, según los principios sentados en el bill de socorro agrícola.

A fin de que esto se pueda llevar a la práctica, el director Confesor sugerirá que se gestione un convenio con los países principales productores de copra, como Ceylan, los Estados Confederados del Estrecho y otros países productores decopra.

PERSONAJES INVITADOS A LA TRIBUNA EN LA LUNETA

El gobernador general Frank A. Murphy, la primera dama de Filipinas, Mrs. Teahan, el vice-gobernador general Holliday, el presidente Quezon, el senador Osmeña y el speaker Roxas figuran en la lista de personajes que han sido invitados por el comité del 4 de julio a estar en la tribuna de la Luneta, durante la gran parada militar.

Miembros del gabinete, magistrados, altos oficiales del ejercito y la marina, incluyendo el general Booth y el almirante Courtney, del 16.o distrito naval, Cavite, tambien han sido invitados a ver la gran parada del glorioso cuatro.

Entre los demas invitados están el general Cocheu, el general Ford, el general Embick, el general Brees, el general Bowers, el presidente del tribunal supremo, Sr. Ramon Avanceña, el arzobispo de Manila, el delegado apostolico, el presidente Palma, y los secretarios departamentales.

Nueva Decisión En El Asunto De Teal Urge Guevara

Sosteniendo que el Juez Sison está en el deber y en la obligación de dictar una nueva decisión en el asunto de la casa Teal contra varias casas aseguradoras, el abogado Guillermo Guevara que representa a dicha entidad demandante presento esta mañana un memorandum en refutación de lo presentado por los abogados Gibbs y McDonough en favor de las ultimas.

Guevara cita el caso contra Remedios Avelino de Linao en donde habiendose ordenado una nueva vista, el Juzgado tuvo que dictar una nueva decisión. Si la Corte no hubiese tenido intención de conceder una nueva vista sino tan solo recibir pruebas adicionales, hubiera sencillamente comisionado al escribano de la Corte para recibir tales pruebas, tal como ha sido la practica en otros casos, segun Guevara.

La Liga Tilda...

(Continuación de la pág. 1)

Estados Unidos y alentó sus trabajos mientras tenia la idea de que el bill del Congreso no pasaria de los primeros tramites, pero después, cuando comprendió que el bill habia de ser aprobado de una manera final, comenzó a poner obstaculos a las gestiones de la Misión, inclusive el ordenar que la misión retirara su apoyo al bill que estaba entonces pendiente en el Comite de Conferencias. Aprobado por dicho Comite el bill y sometido a la consideración del Presidente de Estados Unidos no solo impidió que los filipinos urgieran desde aqui la aprobación del bill cerca del Presidente de los Estados Unidos, como pedia la Misión, sino que urgió su desaprobación y manifestó su satisfacción cuando el bill fué vetado. Desde entonces siguió una campaña innoble de descredito contra la Misión y contra el bill hasta que este se convirtió en ley, gracias a los esfuerzos persistentes de la Mision y de los Comisionados Residentes que no quisieron claudicar de sus deberes.

"Prevalido de la ausencia de la Misión y de las complacencias exageradas del Gobernador General, se dedico a reorganizar el gobierno para el beneficio de los hombres de su propio grupo y con miras a fortificarse en el poder. Lejos de promover la unidad nacional, fué el primero en destruirla con sus ataques a la Misión y a su obra. Hizo un viaje a Estados Unidos con el proposito segun él, de estudiar las posibilidades de obtener un bill mejor a pesar de saber que las circunstancias no son propicias a este fin ahora y en lo futuro inmediato, se mantiene en su terquedad de que la ley debe rechazarse. Ha estado voceando a su vuelta la necesidad de la unidad nacional, pero no ha puesto de su parte ningun medio para su realización, pues ha seguido manteniendo en publico que el votaria contra la ley aunque quedara solo.

"La hora ha llegado. Tenemos que desenmascarar ante el pueblo a los que, por un motivo u otro, están deseosos de hacer fracasar la independencia del pais, a los que en sus adentros tienen miedo de que la independencia venga, a los que creen que con la independencia han de sufrir perjuicios sus intereses particulares".

El Departamento Del Interior Nombra Un Comite De Eficiencia

Un comite de eficiencia que estudiara algunas actividades del departamento del interior y trabajo en Manila y en algunas provincias ha nombrado el secretario Sison. El comite esta formado por el subsecretario Guinto, chairman, y los Sres. Lamberto Reyna, vice-chairman, A. Bolaño, jefe de la division de administracion local, Rufino jefe de la division legal, y Gregorio de la Torre, jefe de la contaduria.

El secretario Sison tambien ordeno a todos los jefes y funcionarios de su departamento y los buros bajo su jurisdiccion, a cumplir la politica del gobernador general Murphy sobre honradez en el trabajo.

La Delegación...

(Continuación de la pág. 1)

sident Jackson" para regresar a su pais.

Uno de los legisladores japoneses, el baron M. Inada, profesor de agricultura en un colegio de Tokyo y además uno de los mejores conferenciantes japoneses en política colonial, viene con una carta del Dr. Kishi, para el subsecretario Vargas y el Dr. Ylanan, director físico nacional. Se entrevistará con las autoridades locales para tratar de las próximas olimpiadas de 1934.

Los pares japoneses que llegaron esta mañana son el Dr. Hijikta, jefe de la delegación, el vizconde Okochi, Kishichiro Oka, el barón Yoshihisa Seki, el barón Masatane Inada, Masanosuke Kat, Katsutaro Inabata, Shintaro Kumeta, Tokubei Tanaka, J. Kobayashi, secretario de la cámara y los Sres. Oka e Inabata que vienen como secretarios de sus padres.

Una nota curiosa entre los pares es que el término medio de sus edades es de 61 años. El Sr. Masanosuke Kato tiene 80 años de edad y 55 de vida politica mientras que el jefe de la delegación el Dr. Hijikata tiene 75 años.

Esta mañana fueron a saludar al gobernador general y al alcalde y esta tarde visitarán Bilibid. Serán huéspedes del senador Veloso en su te a las 5:30 y a las 7 p. m. serán agasajados por la comunidad japonesa en el Japan Club. Mañana por la noche el presidente Quezon les dará un banquete y por la noche asistirán a una función de ópera.

El senador Quirino en nombre del presidente del senado, el Sr. Francisco Zamora en nombre del speaker de la cámara y el ex-represen-

Melencio No...

(Continuación de la página 1)

tinela de Corregidor que disparó contra tres presos que intentaron escaparse, será procesado por la muerte de dichos presos, según informes recibidos ayer en Manila.

El comandante general Ewing Booth, comandante del departamento filipino del ejército de los Estados Unidos, ha sido oficialmente notificado de la conclusión obtenida en la investigación por las autoridades del ejército en Corregidor.

Una corte marcial será nombrada en uno de estos días para encargarse de sustanciar el proceso.

FANG CHENGWU NO SE SOMETE

Alega haber reconquistado Dolonor de los japoneses

(De la "Associated Press")

Peiping, julio 1.—Fang Chengwu, un subordinado de Feng Yu-hsiang, el llamado general cristiano, ha alegado este dia que sus fuerzas han ocupado Dolonor, despues de la ocupación de Kuyuan, Kangpao y otras ciudades en el este de Charhar.

Fang ha afirmado que es su propósito reconquistar todo el este de Charhar de Manchukuo el territorio ocupado por las fuerzas japonesas con anterioridad a la "reclamación de Jehol".

Dolonor fue ocupado por un contingente de 10,000 tropas de Manchukuo y unos cuantos centenares de japoneses hace unos dos meses, despues de terminada la ocupación japonesa de la provincia de Jehol, siendo general la creencia de que se planeaba la ocupación de toda Charhar.

Charhar, ocupado por una población semi-nomada, presta adhesión nominal a China.

El general Feng Yu-hsiang, que aun sigue siendo una potencia en los asuntos del norte de China no obstante su retirada parcial estos ultimos años, ha comenzado una nueva campaña anti-japonesa, a tiempo que los generales de Nanking y del Japón concertaban el presente armisticio de Tangku en un tiempo en que los japoneses se hallaban casi a las puertas de Peiping.

Murphy y Otros Dicen Adios Al General C. Cox

El gobernador general Frank Murphy acompaño al muelle al general Creed Cox, nuevo jefe de la oficina de asuntos insulares en Washington, que salio al mediodia de hoy con rumbo a Estados Unidos. El general Cox fue despedido tambien a bordo del 'Grant' por altos funcionarios del gobierno, entre ellos, el magistrado George Malcolm, el consejero legal del jefe ejectivo, Mr. Kemp, el secretario Carmona, y el tesorero Lagdameo.

Momentos antes de la salida del transporte militar, en el que tambien se embarcaron prominentes militares que han terminado ya sus periodos de servicio en Filipinas, el general Cox, dicto algunos mensajes al consejero Mr. Kemp del jefe ejecutivo, para ser transmitidos a sus amistades aqui y en Estados Unidos.

Aguador Agredido Por Un Maton

Un joven de 24 años de edad, llamado Tiburcio Limasangca, aguador, residente en la calle San Anton, Sampaloc, No. 71, fué agredido por un tal Escobar, en un alegado intento de robo, mientras se hallaba a la una de ayer tarde en la calle Sulucan. El agresor se escapó después de la agresión. Se dice que es un maton de Sampaloc.

Nombramiento Que Se Confirma

(De la "Associated Press")

Ciudad del Vaticano, junio 3.—El papa Pio ha nombrado este dia al vicario general, Casimiro Lladoc, de Nueva Cáceres, Camarines Sur, obispo de Bacolod, Islas Filipinas.

Este despacho confirma la noticia publicada por La Vanguardia hace dias.

Clases Cerradas..

(Continuación de la pág. 1)

sus escuelas son las que recibirán ayuda mientras que aquellas cuyas escuelas están todavía cerradas son las que no recibirán ayuda.

El remedio a esta dificultad es o enmendar el acuerdo del consejo o que la legislatura consigne una suma suficiente de dinero que será entregada en globo al director de enseñanza para la distribución.

El director Bewley según se ha sabido ha recibido instrucciones de preparar datos sobre las escuelas que están todavía cerradas y que no podrán recibir ayuda según el acuerdo del consejo de estado y para esto se necesitarán unas dos semanas durante las cuales los fondos fijados en el acuerdo del consejo no se distribuirán permaneciendo por lo tanto cerradas aun las clases por dicho período.

Se ha sabido asimismo que el senador Quirino pedirá al presidente Quezon a su llegada a Manila para proponer al consejo de estado la enmienda del acuerdo. De lo contrario la legislatura se verá en la necesidad de aprobar una ley especial consignando fondos escolares.

Veintisie's presidentes municipales de la provincia de Rizal han acudido esta mañana a Malacañang para pedir al gobernador general una enmienda de los requisitos que rigen la distribución de la ayuda insular para las escuelas, debido a la crisis de la falta de fondos.

Los peticionarios desean que se eliminen las restricciones impuestas de tal forma que las cantidades deducidas de la ayuda insular y que corresponden a varios municipios sean devueltas a ellos. La suma de P677,000 que se ha deducido se debe repartir a base de 50-50 sin restricción, según dichos presidentes.

tante Nieva en nombre de la misión legislativa comercial de Filipinas que fué al Japón y un representante del subsecretario Vargas estuvieron a recibir a los ilustres viajeros juntamente con prominentes miembros de la comunidad japonesa encabezados por el cónsul del Japón Sr. A. Kimura.

M.E.C.D. 2016

Seccion SABATINA

LA VANGUARDIA

MANILA, I. F., SABADO, 1.o DE JULIO, 1933.

Seccion SABATINA

REPORTAJES DEL MOMENTO

Un codigo para escribir novelas detectivescas

Por HENRY DE LAVILLE

De la North American Newspaper Alliance
Exclusivo para La Vanguardia

En Inglaterra, como en los Estados Unidos, continua la afición por las novelas de tipo detectivesco. Se calcula que en la Gran Bretaña hay más de quinientos autores dedicados exclusivamente a "manufacturar" toda suerte de crimenes, raptos, misterios y demás modalidades relacionadas con el arte de eliminar al projimo y al mismo tiempo descurir al eliminador.

¡Quinientos cerebros especializados en emular las glorias de Conan Doyle...! En realidad no es así. Los que emulan al célebre creador de Sherlock Holmes no pasan de veinte; los otros son meros fabricantes de "algo" que sólo se aproxima a la verdadera novela detectivesca.

¿Y qué autoridad tiene Usted para decir éso? me preguntará el lector. Desde luego, como autoridad personal no tengo ninguna, pues confieso que en materias como a la que se refiere esta crónica no me considero muy experto; pero los patrocinadores de mis radicales aseveraciones son personas de importancia: los socios del ya prestigioso "Detection Club" de Londres, entre los cuales se cuenta al notable escritor G. K. Chesterton, cuya nombradía nadie podrá discutirme.

Pues bien, el "Detection Club" de la capital inglesa, viene a ser como la crema, lo mejorcito de los escritores detectivescos. Los que se ajustan a los cánones ortodoxos de su arte, y cuyo número, como decimos antes, no llega a una veintena.

Al parecer, la labor de escribir argumentos policiacos había llegado a niveles perjudiciales; todo el mundo se creía capaz de hacer la competencia a Mr. Conan Doyle. Afortunadamente, el "Detection Club" vela por los derechos de todos; es decir, de los autores y los lectores.

Vamos a traducir, casi textualmente, el código que constituye la base canóniga del club. Dice así:

Conan Doyle, el rey de las novelas detectivescas. Actualmente hay en Inglaterra numerosos escritores que emulan al celebre creador de Sherlock Holmes. Al parecer, la labor de escribir argumentos policiacos había llegado a niveles perjudiciales, y para remediar este estado de cosas, el Detentión Club, de Londres, ha promulgado un código tendence a proteger los derechos de los lectores.

(1) Las novelas de detectives tienen que tener un detective; y este detective tiene que detener. No debe pasearse de un lugar a otro, esperando a que alguien le diga lo que ha sucedido con la víctima. El es el indicado para descubrirlo por si sólo.

(2) Las novelas de detectives han de reflejarse en realidades, y basarse en razones cientificas. Es hora de que el lector sepa a qué atenerse.

(3) Las novelas de detectives no han de mantener secretos con respecto a lo que vaya descubriendo el detective. Si éste, en la página 100, desubre algo interesante, no debe guardarlo hasta la página 300. Repetimos la necesidad de que el lector no vea abusada su buena fe.

Es de alabar la actitud tomada por el "Detection Club", en lo que refiere a los derechos de los lectores. Vaya nuestro aplauso... ¡Por fin hemos descubierto la razón por la cual siempre empezamos a leer esta clase de libros por el último capítulo!

(Copyright 1933 por Nana)

Una eleccion acertadisima: Angelita Zobel, presidenta del Patronato de Damas del Fondo Benefico Español

Un elemento muy valioso en el campo de la beneficencia

La Junta Directiva del Fondo de Beneficencia Española acordó, no hace mucho, establecer un Patronato de Damas para ayudar a los fines que persigue tan simpática Institución Española. La Directiva, tuvo, á nuestro juicio, el feliz acierto de ofrecer la Presidencia de éste Patronato, a la Sra. Angelita Olgado de Zobel.

Sus reconocidos generosos sentimientos, su tesón y energía para laborar en cuantas ocasiones se le presentan en favor de los necesitados, y su ferviente interés por todo lo que se refiere á obras caritativas, han hecho que los elementos directivos del Fondo de Beneficencia Española fijasen sus ojos en tan destacada figura de la Colonia Española, para ofrecerla la Presidencia del Patronato de Damas, cargo que desempeñara, como en todas las actividades que se hallan bajo su cuidado, con el noble ideal que la ha guiado siempre en las empresas de esta naturaleza.

Estamos seguros que en sus manos, bajo su dirección y con sus brillantes ideas, la labor del Patronato de Damas del Fondo de Beneficencia Española sera exitosa.

(Continúa en la página 16)

Sra. Doña Angelita Olgado de Zobel

El Fondo de Beneficencia Española y sus elevados fines

El objeto del Fondo Benefico Español, es atender y socorrer a todos aquellos que se encuentren dentro de la Colonia en situación apurada y crítica por circunstancias eventuales, principalmente, los enfermos, y aquellos en que fuere conveniente o necesario su repatriación.

El Fondo de Beneficencia Española es sostenido por medio de cuotas mensuales que satisfacen las personas caritativas; con voluntarias donaciones hechas a la Institución, y con el producto obtenido en funciones de beneficencia.

Con éstos fondos, se socorre continuamente a personas necesitadas, ancianas, huerfanos, viudas, desempleados, etc., y se satisfacen asistencia médica, hospitalización y medicinas de enfermos pobres.

El año pasado según cifras que hemos obtenido de la Institución, se invirtieron ₱5,568.45 en distintos socorros a viudas, ancianos huerfanos y desempleados; ₱2,432.57 en la hospitalización de varios enfermos pobres; ₱1,635.-50 para sostener el costo de varias ancianas asiladas en el Hospital de S. José; ₱2,484.07 en la repatriación de personas indigentes, y ₱331.00 en el costo de medicinas, asistencia medica y entierro de pobres, ascendiendo la cantidad total invertida en estas diferentes actividades de socorro, a ₱12,451.59.

Actualmente es presidente del Fondo de Beneficencia Española, Don Enrique Vasquez Prada, que lo es también del Casino Español de Manila.

DESPUES DEL ACCIDENTE

Por FEDERICO CASTILLO

Conforme el tren se acercaba a la capital, los pasajeros demostraban una actitud poco usual observado durante el viaje, orreglando todos sus equipajes para descender cuanto antes, tan pronto la locomotora se detuviera en la estación de Manila.

Marta, sacó de su saquito de mano un peine y se arregló la cabellera, después aplicó un lápiz de tinta en los labios, retocó las cejas, y después de cerciorarse con el espejito que tenia en la mano, que ya estaba arreglada, ordenó a la criada que estuviese lista para descender del tren.

Este ya se habia detenido. Los pasajeros pisaron tierra y comenzaron a caminar. Marta y su criada salieron de su compartimiento mezclandose entre la multitud. Súbitamente, Marta, se detuvo. Sus ojos resplandecieron de sorpresa mientras su cara cambiaba de expresión.

"Jaime!" exclamó al encontrarse frente con el que caminaba opuestamente con los pasajeros del tren.

Pero ese sin sufrir ningún cambio aparente en su fisonomia continuó su camino.

Sorprendida aún, Marta volió la cabeza hacia atrás para cersiorarse de lo que sus ojos habian visto. Sin duda, no estaba equivocada, era Jaime en persona, un poco más serio que nueve años atrás, la última vez en que se habian visto.

"Pero ¿qué hacen aquí sin caminar?" sonó una voz femenina al lado de las dos viajeras.

"Perdone, tia, no me habia fijado en usted", repuso Marta reanudando con pasos lentos su camino.

Una vez en el automóvil, la tia Juana contó que Jaime habia llegado a la ciudad dos o tres semanas atras, procedente de Europa, mientras ellas estaban en la ciudad de los pinos.

Marta ya no oía; se sentia ofendida de que Jaime no le habia respondido cuando no pudo contener su esclamación en la estación ferroviaria. Pero al mismo tiempo reflexionó que ella después de casarse muy jóven a instancias de sus mayores con Jaime, ella misma, después de pocos meses de la bendición nupcial, habia instado la separación por una disculpa baladi. Un mero capricho de niña.

Los amigos se preguntaban si la r e conciliación de los dos ya era una cosa hecha.

"Pero esta no es razón para que él no me hiciese caso alguno al pronunciar su nombre" volvió a meditar.

Repentinamente sus ojos brillaron de cólera. En su imaginación cruzó la idea de venganza. Le rendiria a sus pies, y cuando el estuviese más loco de amor hacia ella, entonces le abandonaria.

"Veo que eres puntual, te dije las cinco de la tarde por teléfono anoche, y ya estás aquí," dijo ella sonriendo mientras tomaban asiento en los sillones de la sala.

Si él hubiese podido leer aquella sonrisa, hubiese descorrido la máscara artificial. Pero Jaime, contestó:

"La puntualidad siempre fué mi lema, y ahora espero saber la razón del por qué me llamaste".

Mientras hablaba Marta contemplaba las facciones del hombre que tenia ante ella: el tiempo le habia hecho un hombre más formal, y sus ojos denotaban cierta melancolia inexplicable.

—Te llamé porque quiero que seamos buenos amigos. Ya que te hallas de nuevo en nuestro pais, no hay razón alguna porque nos odiemos."

Jaime por unos instantes contempló a su interlocutora, estaba más hermosa que nunca. ¿Seria porque le esperaba a él aquella tarde? Pero levantándose de su asiento, extendió la mano a Marta:

"Pues bien seremos los mejores amigos. Y ahora perdona que tenga que salir en este instante por tener un compromiso de importancia.

Todos veian como Jaime y Marta frecuentaban juntos todos los acontecimientos sociales de la capital. Los amigos más intimos se preguntaban si la reconciliación de los dos ya era una cosa hecha.

Lo cierto, sin embargo, era que Jaime no habia pronunciado ni una palabra de amor durante la mitad de año en que se veian diariamente, ni habia pronunciado palabra alguna que tendiese a una reconciliación. Hablaban de todo en general, de funciones teatrales, de modas, de viajes, pero sin detenerse en ningún sujeto fijo.

Marta no comprendia, y estaba extrañada del corazón de aquel hombre. ¿"Si amaria a otra?" comenzó a reflexionar. Y padecia pensando que su plan no podria llegar a la realidad.

Pero un dia, decidió contarle la verdad, ya que no habiase rendido de amor. Al menos, pensó ella, le demostraré esta noche que no soy ninguna tonta.

Y mientras cenaban en uno de los hoteles de moda de la capital, Marta, mirando a Jaime hizó una exposición de sus agravios, calificándole de un orgulloso que no le habia hecho caso al encontrarse ambos en la estación del ferrocarril, y que en adelante ya no le veria.

Jaime escuchó con calma su relato sin cambiarse ni un instante, y una vez que ella concluyó, respondió con naturalidad:

"Pues si asi lo deseas, acato tu decision. Ya sabes que si estuve contigo estos meses, es porque tu lo has querido."

La última frase hirió a Marta, que levantándose de su asiento, abandonó el local.

Al llegar a casa de su tia, se tiró sollozando en su lecho. Ahora comprendia y la realidad le demostraba, que amaba a Jaime; en lugar de vengarse ella fué la perjudicada.

No podía conciliar el sueño. Las horas del reloj los iba contando. Varias veces se asomó a la ventana de su habitación, pero la oscuridad y el silencio de la noche aumentaba más su congoja.

Al fin amaneció. Pero era una de esas mañanas tristes en que la lluvia lenta y perezosa nos hacen mirar con más pesimismo nuestros asuntos.

¿Por qué en un dia como este, la naturaleza lo hace triste aún?", penso, "pero ya que no puedo distraerme jugando al golf o al tennis, manejaré el automóvil por las afueras de Manila y buscaré asi una distracción."

Jaime se dirigia a toda velocidad en su automóvil al hospital,

(Continua en la pag.. 14)

IN MEMORIAM

En la muerte de Dionisio Jakosalem, gran cerebro y gran corazón. (Julio 1, 1932)

I
Ya para siempre ha sellado
sus labios la fria muerte;
al ser poderoso y fuerte
la cruel Parca ha doblegado.
Pero imborrable ha quedado
su brillante ejecutoria,
—oro de ley, sin escoria,—
en su tránsito fugaz
por este mundo falaz
de bienandanza ilusoria.

II
Dotado de amplia visión
en él no tuvo acogida
ni la doblez fementida
ni el orgullo o la pasión.
Hombre de gran corazón,
fue para todos hermano;
a todos tendió la mano
en actitud bienhechora,
y todos lloran ahora
su término tan temprano.

III
Recto, sincero y leal,
de los amigos modelo,
de los humildes consuelo,
combatió enérgico el mal.
Fiel seguidor de Rizal,
la juventud fue su sueño;
formando con noble empeño
cerebros y corazones
para, en justas ambiciones,
darles futuro risueño.

IV
Fue público servidor,
de intachable reciedumbre,
de espiritual mansedumbre,
dechado de pundonor.
De positivo valor
en el patrio Gabinete,
era formidable ariete
contra ingerencias extrañas;
sometia las patrañas
del rigor al estilete.

V
Literato, pensador,
del Español cancerbero,
fue entusiasta consejero
del periodista, escritor.
Como estilista, un primor,
humilde, se nos hurtaba;
por ayudar se afanaba
con su corazón de niño
que en el fraterno cariño
sin escrupulo confiaba.

VI
Bordaba con su violin
las transiciones del alma:
reflejo de lucha o calma,
—antídoto del esplin,—
Esforzado paladin
en el imperio del Arte,
era seguro baluarte
de aficionados y artistas
de quienes, en sus conquistas,
hizose porta-estandarte.

VII
Y cuando enfilaba piezas
de ajedrez en el tablero,
era el cordato guerrero
defendiendo sus proezas.
Noble, en medio de grandezas,
al atacar anunciaba;
sobre nadie se ensañaba;
y el más terrible enemigo
en su corazón, abrigo,
si le pedia, encontraba.

VIII
Creso sencillo y callado,
supo aliviar muchas penas;
era moderno Mecenas,
orfebre privilegiado.
A hacer bien se ha dedicado
en campaña silenciosa
su alma grande y generosa,
libre de miseria tanta
que sobrecoge y espanta
en la vida borrascosa.

IX
De palabra contundente
en el Foro era admirado;
muy querido y respetado
por su conducta excelente.
Para el contrario, indulgente;
para su causa, celoso:
era siempre escrupuloso
del cliente en los intereses,
compartiendo sus reveses
si salia perdidoso.

X
Hombre de bien, ejemplar,
no se arrogó jerarquias;
de todos las simpatias
logró, prudente, ganar.
En su trato singular
al rico y pobre igualaba;
todas las clases aunaba,
ganoso de democracia;
jefatura, aristocracia
siempre para si ignoraba.

XI
Todo amor, todo ternura
de la familia en el seno;
jamás dejó de ser bueno
en la angustia o la ventura.
Hombre de vasta cultura,
fue de sus hijos amigo;
nunca infligióles castigo;
y a la dulce compañera
brindó vida placentera
de su cariño al abrigo.

XII
Duerme en paz, oh gran cruzado
del Deber y la Conciencia:
por doquier flote la esencia
de tu excelso apostolado.
¡Que tu nombre inmaculado
queda esculpido en la Historia!
No ambicionaste la gloria
del egoismo terreno:
mas sobre el inmundo cieno
¡tú alcanzaste la victoria!

VICENTE ZACARIAS

Cebú, Cebú.

M.E.C.D. 2016

NOVELITAS PARA EL HOGAR

¿Es Vd. psicologo?

Me interesa que me conteste, caballero, porque si lo es, si usted se dedica a ese intolerable cultivo de la investigación en el espiritu de sus semejantes, le hago una inclinación cortes y le vuelvo la espalda. No quiero nada con los psicologos, ¿se entera usted? Ni la amistad, ni el trato, ni relación de ninguna clase. Yo conozco uno y tengo bastante. Demasiado. Tan demasiado que el dia que menos se piense... No es una amenaza pueril, sino una resolución firme. El dia que menos se piense, por el procedimiento más sumario que se encuentre a mi alcance, lo elimino del mundo de los vivos. Estoy ya harto de psicologia. Va usted a ver, si quiere, si tengo o no razon.

En el cafe. Neira pasa por gracioso. Debo decir que nunca he comprendido las gracias de Neira. Cuando Neira dice una de esas cosas que los demás contertulios llaman gracias, siempre hay un marido en ridiculo, una mujer en el lodo o un respetable y anciano padre en el cuarto de una señorita de ligera conducta. He dicho una o uno, porque Neira tiene la prudencia de no especificar. La prudencia. Los psicologos suelen ser prudentes. Porque si algo deseo yo en esta vida es que especifique, que concrete, que señale, para darme el gustazo de sentirme aludido diciéndome pariente de quien sea y romperle la cara a ese mozo. Pero es psicólogo y me lo conoce y, ¡qué lo ha de decir!

Ya que no los nombres a sus gracias infamantes, pone constantemente a sus compañeros en el caso de conejos de Indias para sus experiencias. Y lo terrible es que todo el mundo se presta. Y lo intolerable es que todo el mundo se rie. Menos yo, que, naturalmente, tengo dignidad.

Cuando en una tertulia hay un género determinado de frases, o de giros, o de bromas que hacen reir, aquello constituye la doctrina graciosa de la tertulia, el código fundamental de su optimismo, el aire difícil de adquirir por los extraños que no están en el secreto, y que necesitarán largas asistencias para dominar, comprender y reir.

En nuestra tertulia, Neira es el intérprete y definidor inapelable de ese espiritu, el que lo abona y lo amplia constantemente con articulos adicionales. No se puede ir contra él, no cabe la discusión siquiera, y, si algun osado llega a poner en entredicho los poderes del dictador o la fortaleza de lo admitido, ¡ah!, entonces la gracia consuetudinaria de Neira se desborda y triunfa siempre en ese terreno resbaladizo de la carcajada. Cuando uno no sabe triunfar en el terreno de la carcajada debe someterse o ausentarse. Debe. Hay casos de rebeldias sórdidas que amasan un rencor cada dia. Es mi caso. El de todo hombre que tenga un claro concepto de su decoro y no concurra a las tertulias a poner competencia al primer Grog de café, copa y puro que tome asiento a nuestro lado. Voy allí con un morbo. Con el deseo de encontrar mi ocasión. El lo sabe. Y no me la ofrece. Y me indigna que lo sepa.

Ya he dicho que en el café Neira pasa por gracioso. Pues hay algo más en mi casa. Neira pasa por gracioso. Es inutil que le denigre y llegue hasta la calumnia —vergüenza me da decirlo.—Es inutil que le atribuya los hechos mas reprobables y las salidas de tono más antipáticas. Es odioso. En cuanto a cualquier cosa va unido el nombre de Neira, pierde su caracter especifico de maldad, para adquirir el caracter especifico de cosa graciosa, que hace que mi mujer se desternille de risa. ¡Para matar a Neira! ¡O para divorciarse! ¡Y que a estos individuos no se les pueda cerrar decorosamente, dignamente, "por falta de motivo", de ese motivo que las gentes aprueban, el sagrario del hogar! Porque es que lo hace uno sin un motivo de esos y le cargan a uno en seguida el sambenito de grosero, o de atrabiliario, o de hombre indigno de vivir una vida civilizada. ¡Y hay que aguantar! ¡Lo que se dice aguantar! Claro que con las manos crispadas, agarrotadas insensiblemente sólo al pensamiento del sibaritico placer de darle empleo en el cuello de nuestro enemigo.

Pero vamos al caso. El caso es que hace unos dias Neira se presentó en casa. Me extrañó. No tenia nada a que ir. Dijo que pasaba y que habia querido saludar a Irene y dar un beso a los niños. Cuando un psicólogo es cariñoso y efusivo, además, es como para pegarle cuatro tiros. Neira es efusivo. Zarandea a mis nenes. Se los sube. Se los monta. Les hace unos gestos extraños que logran su regocijo. Y se vuelve a mi diciendo:

—Hay que conocer a los niños. Saber qué resortes hay que tocar para obtener su risa.

Pues bien, yo he repetido (lo confieso con rubor) los gestos de Neira con mis niños y no he conseguido más que asustarles. Ya comprenderá usted que yo no puedo admitir que conozca a mis hijos mejor que yo. Y, sin embargo, mi fatalidad es ésa. Y lo mismo ocurre con mi mujer. Neira le dice una naderia a Irene y se retuerce atacada de hilaridad y acaba por tener que irse de nuestro lado para descansar de tanto como se rie. Y la repito yo y todo lo que logro obtener es que me diga:

—¿Quieres no ser patoso, Paco?

Cuando el otro dia estuvo en casa, la hilaridad de Irene fué despertada por esta afirmación de Neira:

—Tenga cuidado con este hombre, amiga Irene. Tenga cuidado, sobre todo estos dias. Está incubándose en su espíritu una infidelidad.

Irene se rió, como era natural. Yo me reí, como era natural. Los accesos de cólera que en mi despierta Neira tienen esa apariencia patológica de la risa. Y, además, era cierto, caballero. Sin saber por qué ni cómo, sin que nada de fuera me hubiese instigado a la francachela delictiva, sentia en mi cierto vapor, una vaga delicia, un oleaje de cosa inexplicable y voluptuosa, que me echaba fuera del hogar y me hacia caminar por la calle con un anhelo indescifrable que se posaba sobre todas las caras bonitas de las mujeres con una delectación verdaderamente deletérea. Pues bien: ese atisbo que yo no habia comunicado a nadie, que ni siquiera estaba concretado aun en mi, no habia pasado inadvertido

(Continúa en la página 17)

Una curiosa costumbre nupcial en el Telemarken

Al dia siguiente de la boda, los recien casados invitan a sus amistades y las conducen, una a una, al lecho nupcial, donde beben un vaso de cerveza fabricada por la mujer. Unos musicos amenizan este pintoresco festejo.

Mi pais es como esos grandes rios donde las aguas de los afluentes, unas puras y cristalinas, otras cargadas de barro, corren sin mezclarse apenas, y sus cursos respectivos se distinguen perfectamente por la diferencia de tonalidades. Noruega es la tierra donde los conceptos nuevos con mas rapidez han echado raices. No creo que exista en el mundo una nación que dedique más cuidado al problema de la enseñanza pública. Pero no sé si, enganchadas en los *fjords* o flotando suavemente sobre los infinitos *vans del* Telemarken, se conservan, jóvenes y puras, las mas viejas tradiciones de estas latitudes nórdicas, los mas pintorescos usos y costumbres.

Hace algun tiempo tuve la ocasión de recorrer el Telemarken, que es la región meridional de Noruega donde, en un paisaje maravilloso, sale al encuentro del viajero todo el *folklore noruego*. Dos ingenieros, representantes de una casa dedicada a la venta de aparatos de radio, habian proyectado hacer demostraciones de sus aparatos en los pueblos y en las factorias que, durante todo el invierno, permanecen aislados por la nieve.

El negocio se dió muy bien para mis compañeros. Sobre todo en las factorias, donde casi siempre se hallaban muchachos y matrimonios jóvenes que habian vivido durante sus años de estudiantes en la ciudad, y sentian alguna nostalgia. En los pequeños pueblos tropezábamos generalmente con un ambiente de indiferencia. Cuando les explicábamos que podian oir con el altavoz las orquestas americanas de baile, nos contestaban que ellos no sabian bailar mas que la "danza de las espadas", y que el resto les dejaba sin cuidado.

Una boda curiosa

En una ocasión llegamos a un caserio donde parecia celebrarse una fiesta, pues desde el exterior se percibia musica y alegre barullo. Nos recibió una muchacha vestida con el traje tipico de la campesina noruega, y en lugar de pasarnos al comedor, como es costumbre alli, nos indicó que penetráramos en una alcoba.

—Es que ayer se casó mi hermana—nos dijo, creyendo que esta frase era para nosotros una explicación.

Con gran extrañeza vimos que la alcoba estaba llena de gente. Un hombre y una muchacha, sentados frente a la cama, tocaban, en el violin, una musica popular. En torno de ellos, varias personas charlaban, cantaban o bebian cerveza.

En una esquina de la habitación estaba la cama, que era una especie de caja de madera con un techo sostenido por columnas. La madera de la misma estaba labrada y pintada de vivos colores. Tendido sobre la colcha se hallaba un muchacho completamente vestido, que, al vernos, se levantó rapidamente y me indicó que ocupara su puesto. Yo debí poner tal cara de estupefacción que todos se echaron a reir. El muchacho volvió a insistir para que me echara sobre la cama, diciendo:

—Usted es forastero, y, sin duda, desconoce las costumbres de esta región. El dia después de la boda, los recien casados reciben a sus amistades en la alcoba. La mujer conduce al recién llegado hasta su lecho, le invita a tenderse en él y le obsequia con cerveza, que ella misma elaboró. Mientras se realiza esta ceremonia, los músicos tocan aires populares, y luego, cuando todos los amigos y las amigas han bebido cerveza en la cama del nuevo matrimonio, se organiza un animado baile.

Me pareció tan divertida y original esta costumbre que pregunté a todos los invitados si conocian su origen. No supieron explicármelo satisfactoriamente, pero me dijeron que era común en casi todo el Telemarken.

Los recien casados no pudieron comprarnos ningún aparato, pues se habian gastado todas las economias en la boda. Pero no sentimos el tiempo perdido, pues nos hicieron pasar una tarde tan agradable como prodiga en novedades folklóricas.

Los viejos dioses aún son respetados

En el resto del viaje por el Telemarken me hallé frente a costumbres y ritos milenarios, que habian ido transmitiéndose de generación en generación, sin perder en pureza.

Los campesinos de algunas regiones apartadas sacrifican aun a los Genios de la Tierra poniendo agujas, plata o papel en una vasija, o bien ungiéndola con manteca de cerdo. Creen que esta operación ahuyenta las enfermedades. Es una costumbre de origen pagano que se remonta a la época de los dólmenes. Los hombres primitivos tallaban un recipiente en un peñasco y realizaban sacrificios. Aun se encuentran por ahi muchas piedras de éstas, que reciben el nombre de "piedras de los Elfos".

Otra curiosa costumbre pagana es el respeto que algunas campesinas viejas sienten por el jueves. El dia de Thor, en la antigüedad, no podia ser profanado por el trabajo, pues "la Vieja Barba roja" lo prohibia. Ahora ya se atreven las mas medrosas viejecitas a hilar o fabricar manteca, pero por nada del mundo osarian celebrar ceremonias cristianas, tales como bautizos o casamientos en jueves. A pesar de que casi todas son luteranas, y los ritos paganos se extinguieron totalmente, conservan cierto respeto por los dioses caidos algo asi como un vago temor de que pudieran aun conservar alguna influencia en los destinos humanos.

H. JANSEN

POR LOS PUEBLOS DEL SUR

Iloilo, hermosa ciudad.-Rasgos caracteristicos de los visayos

Por J. MAURICIO PIMENTEL

Estas son algunas de las distinguidas jovenes visayas que menciona nuestro colaborador J. Mauricio Pimentel en sus impresiones de viaje publicadas en esta sección. Todas ellas son alumnas del Colegio de Sta. Escolastica. El retrato de la izquierda es de la señorita Lydia Zulueta, de Iloilo, Iloilo. En el grupo general aparecen, arriba (primera fila) de izquierda a derecha: Leticia Lacson, Isabel Ortaliz, Luisa Locsin, Constancia Villanueva, Beatriz Ortaliz, Belen Vasquez, y Lilia Locsin. Segunda fila, en el mismo orden: Lucrecia Lizares, Sonnia Gamboa, Carolina Lacson, Celia Gamboa, Lourdes Gamboa y Conti de la Rama. Tercera fila: Carmencita Villanueva, Josefa Torres, Vicenta Gamboa, Carmen Claparols, Angeles Azcona, Juanita Coriña, Patria Salas, Virginia Villanueva y Romualda Locsin. Abajo, primera fila, de izquierda a derecha: Estela Montinola, Eva Javellana y Melida Jalbuena. Segunda fila: Luisa Campos, Trininan Asencio, Rizalina Alba, Paz Campos, Ester Salcedo, Teresa Lacson y Felisa Peñaflor.

Viniendo de Fabrica, Negros Occidental, en aeroplano, se presentó a mi vista, desde las alturas, la ciudad de Iloilo, grande, majestuosa, encantadora, con sus calles anchas y limpias, con sus edificios bien alineados, sus parques y plazas, y sus iglesias en ademan de acoger piadosamente a los forasteros extraviados en un lugar desconocido. Comprendia de momento mi soledad cuando, al aterrizar el aeroplano, no veia en el lugar caras amigas ni conocidas. Yo era el unico pasajero que no contaba con amistades en el punto de aterrizaje, habiendo venido muchos al lugar expresamente al encuentro de los demas. Entonces, parodiando a un filosofo, me decia: "It is not necessary to be a Trappist Monk or Carmelite Nun to know the depths of loneliness. Indeed, it is questionable if they feel it half so much as the eager world'ing, thrust by fate into a great city, surrounded by voices, in the midst of crowds. With no eye that meets your own in friendly recognition, no hand outstretched in greeting, no voice throbbing with glad intonation, the place landed is indeed a solitude to the newcomer." Fue la primera vez que me encontraba, cuerpo y alma, en Iloilo, la ciudad de los millonarios del Sur. Como para disimular mi pena, tuve que coger enseguida el "taxi," desde el campo de aterrizaje, para alojarme en el "Iloilo Hotel," cuyo lugar no sabia donde estaba, encomendandome enteramente a la disposicion del "chauffeur." Gracias a Dios, me encontré con personas amigas y conocidas una vez en el hotel, y mi entusiasmo fue indescriptible al verme con Doña Encarnacion Lizares Vda. de Panlilio y la señorita Lina Polvorosa. Aqui he llegado a conocer a la dueña del hotel, Doña Adela Lizares Vda. de Mapa y a sus hijos Representante Vicente Ibiernas y señora (nee Estrella Mapa), y Sr. Celso Lobregat, de Manila.

Iloilo es una de las provincias que componen la triangular Isla de Panay, siendo Antique, en la parte Oeste, y Capiz, en la parte Norte, las otras provincias. Iloilo, la cabecera, se halla a la bocanada del puerto, no distando tanto de la provincia de Negros Occidental, que se halla en la parte Sureste de la provincia ilonga, completamente separada una de otra por el Golfo de Panay y el Mar de Visayas. La provincia se compone de 37 municipios, a saber, Iloilo, La Paz, Jaro, Mandurao, Molo, Arevalo, Oton, Tigbauan, San Joaquin, Miagao, Guimbal, Igbaras, Leon, San Miguel, Alumidian, Santa Barbara, Cabatuan, Janiuay, Maasin, Pototan, Dingle, Calinog, Barotac Nuevo, Barotac Viejo, Dumangas, Lambunao, Banate, Ajuy, San Dionisio, Estancia, Balasan, Carles, Dueñas, Sara, Paasi, Jordan y Buenavista, los dos ultimos municipios son de la Isla de Guimaras de la comprension de Iloilo. De todos estos municipios, he podido recorrer veinte, gracias principalmente a la agradable compañia del representante Vicente Ibiernas, primero, y del Sr. Jose G. Miranda, despues. El señor Miranda es miembro de la distinguida familia de Pampanga, establecido hoy en Iloilo, como gerente de la sucursal de la "Philippine Education Publishing Co."

La ciudad de Iloilo es el centro comercial en la parte Occidental de las llamadas Islas Bisayas. Tiene todas las facilidades de una verdadera ciudad, faltando unicamente el tranvia. Aunque la mayoria de los habitantes son visayos, sin embargo, muchos son de otras regiones, no faltando españoles, americanos y otras nacionalidades extranjeras. La calle principal, Jose M.a Basa, es la Escolta de Iloilo. Los almacenes se alinean a lo largo de ambos lados de esta calle, lugar, como la Escolta de Manila, donde van en grupos los compradores y curiosos, dando vuetas y mas vueltas. Esta calle es mas larga y ancha que la Escolta de Manila. La sucursal de la antigua Botica Boie de Manila, localizada en un lugar centrico de esta calle, es uno de los puntos de encuentro de la gente buena y moza de Iloilo, como que aqui hay puestos donde se pueden tomar refrescos. El lugar no solo es botica sino tambien salon de refrescos y libreria, pudiendo uno comprar aqui todos los periodicos y revistas editados tanto aqui como en Manila.

Dentro de poco, la ciudad de Iloilo contará con un hermoso "City Hall," acaso mejor montado y presentado que el "City Hall" de Manila. El sitio destinado para este edificio se halla a la parte Noreste de la ciudad, hacia la carretera provincial para Molo. Tambien está en periodo de construccion la Avenida Jobeler. Esta avenida será un boulevard ribereño, como el Dewey Boulevard de Manila, a lo largo de las margenes de Iloilo, desde las Aduanas hasta el edificio del gobierno provincial. El boulevard estará bien alumbrado con faroles como los flamantes de la Avenida Burgos de Manila.

Acaso la ciudad de Iloilo tiene mejores facilidades de locomocion que Manila. Uno puede valerse aqui de todos los medios de transportacion, exceptuando el tranvia: barcos, aeroplanos, autos, trenes, 'suburbans," "taxis," "buses," carromatas. Los "buses" de aqui son presentables y comodos. Los caballos que tiran las carromatas de alquiler son grandes y no son de los "pengcos" que abundan en Manila.

El viajero que se encuentra aqui de paso no tiene mas que palabras de admiracion hacia las muchas cosas bonitas de la ciudad que se presentan a la vista, como sus bien cuidadas plazas sus palaciegas casas residenciales, sus anchas calles, sus limpios muelles, sus teatros y sus iglesias.

Ricos hacenderos de Negros Occidental levantan sus casas residenciales, si no en Iloilo, en Jaro o Molo. En Jaro, Molo y La Paz, que están muy cercanos de Iloilo, se encuentran mansiones antiguas y modernas. En Molo, magnificas casas de la antiguedad, de mamposteria y ladrillo, todavia subsisten a los embates del tiempo. Las principales calles de estos tres municipios estan bien asfaltadas. En Jaro se hala la catedral, con un diocesano en la persona del Mons. James McCloskey. La torre de la catedral de Jaro está en plena pla-

(Continua en la página 18)

FUGITIVA

Para Tí,
mujercita con fragilidades de cristal.

Fue lenta la impresión.
Duró,
lo que dura un arrullo de paloma,
lo que dura el apoteosis de la tarde!
Estuvo,
toda la Eternidad de unos minutos,
toda la brevedad de unos momentos;
y sus instantes,
fueron,
como el agua rumorosa de la fuente,
como el rayo de sol en las vidrieras!
Pasó.
¡al alejarse,
la vi que se marchaba de mi lado,
como una bruma blanca del Invierno,
como un halo de ensueño que se esfuma:
¡Y se fue como visión entre la noche,
y perdióse para siempre en mis pupilas!

FRANCISCO HUBER

Almorranas

¿PARA qué condenarse a los tormentos horribles de este mal cuando existe un remedio que ofrece alivio seguro y pronto? Empiéce hoy mismo a aplicarse el insuperable

E. W. Grove Ungüento Pazo

FORMULA: — Camphor, 1.58 gramme; Zinc Oxide, 1.44 gramme; Balsam of Peru, 1.31 gramme; Carbolic Acid 0.79 gramme; Petrolatum, 28.23 grammes.

JOHNSON

Autoridades Indiscutibles en

ACABADOS DE PISOS

Por más de 50 años la CERA JOHNSON, (en pasta o líquida) ha sido el lustrador ideal de pisos en millones de hogares. Las más exigentes amas de casa la prefieren a todas las demás porque da a los pisos un lustre fino, duro y a prueba de polvo, y sobretodo, porque produce una superficie hermosa que facilmente se mantiene libre de polvo y suciedad. » » » »

Su costo es nominal pero los resultados son inapreciables.

De venta en ferreterias, tiendas, etc. o escriba a:

NORTON & HARRISON CO.
Manila

S. C. JOHNSON & SON, INC.
RACINE, WIS., U. S. A.

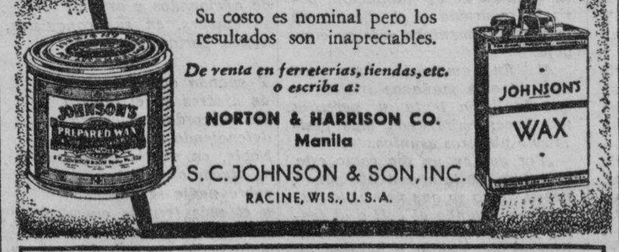

Fabricantes también del GLO-COAT Johnson, nuevo acabado para pisos que lustra sin frotar, y de SHI-NUP para lustrar cubiertos.

VITALIDAD

Para que sea fuerte...

LA mujer que va a ser madre, o que está criando, puede hacer mucho para lograr que el bebé posea fuerte y sano cuerpecito.

Mediante el método de "irradiación", la Levadura de Fleischmann se enriquece con la Vitamina D, esencial para la formación de huesos y músculos.

Toda madre necesita tomar diariamente Levadura de Fleischmann. Sus huesos y su dentadura tienden a perder consistencia mientras el bebé obtiene, del cuerpo de ella, la cal y el fósforo indispensables a su propio desarrollo. La Vitamina D, contenida en la Levadura de Fleischmann, le permite reemplazar esos elementos en su organismo. Al mismo tiempo, fortalece a su hijo contra el raquitismo.

Hombres y mujeres saben, por experiencia, que la Levadura de Fleischmann restaura la vitalidad al combatir el estreñimiento y sus consecuencias: nerviosidad y mal color.

Standard Brands of California,
P. O. Box 586, Manila.
(8 Y 61)

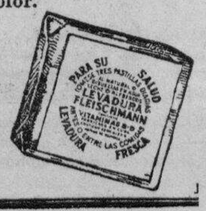

LEVADURA DE FLEISCHMANN

Radio Fonógrafo "PHILCO"

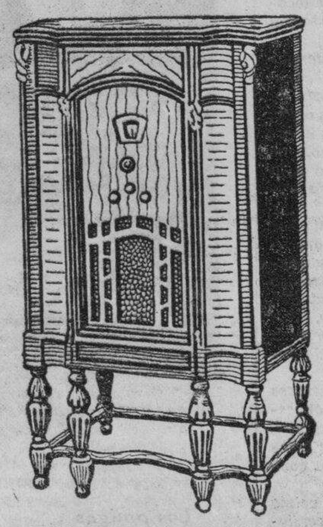

Es 'PHILCO' Ciertamente Porque—

Tiene Mejor Apariencia, Mejor Tono

ES MEJOR—

P50.00 Anticipo—

P27.50 Mensuales

Radio Fonografo—Modelo 22-L

El Radio Fonografo

MODELO 22-L

Puede usarse con Discos de Corta y Larga Duración

Un hermoso RADIO-FONOGRAFO que combina un radio Superheterodino potente con el fonografo eléctrico mas moderno. El motor eléctrico de dos velocidades para tocar los discos ordinarios y los de larga duración hace que esta combinación sea un instrumento musical ideal.

El circuito Superheterodino "PHILCO" de este modelo utiliza siete de los nuevos tubos "PHILCO" de Gran Potencia, incluyendo 4 Pentodes. Una ingeniosa combinación de funciones llevada a cabo por uno de los tubos en lugar de dos ordinariamente usados asegura una excelente recepción igual a la de muchos equipos con ocho o mas tubos.

Alojado en un gabinete "Highboy" de Nogal Negro Americano y madera oriental pulida a mano, con seis patas.
Altura 43"; anchura 25"

VEALO—OIGALO—COMPRELO—
DISFRUTARA BUENOS RATOS!

H. E. HEACOCK CO.

MANILA
CEBU
DAVAO

M.E.C.D. 2016

Cantos Populares

RAMON S. MACASO, Editor

Hoy publicamos en esta sección todos los cantos de la nueva película musical "MELODIA DE ARRAVAL," de la Paramount. Carlos Gardel, Marcel Lattes y Don Aspiazu, autores de muchos populares canciones, han escrito cinco números musicales de bellísima factura para la película "MELODIA DE ARRABAL". La película tiene por interpretes principales a Carlos Gardel e Imperio Argentina.

En esta hermosa producción Carlos Gardel canta "Melodia De Arraval," que sirve de tema a la película y "Mi Lamento." Imperio Argentina canta "No Se Porque," "Solo Se Que Te Amo," y "La Fiera Hazaña Militar."

Todas las semanas publicamos cantos muy en boga tomados de películas musicales que se exhiben en teatros locales con las canciones solicitados por nuestros lectores.

Aguardad los Sabatinos de 'La Vanguardia". Si quereis publicar algún canto popular escribanos. Dirigid al Editor de Cantos de las Publicaciones T-V-T.

YO TE ADORO

Cantado en la película Fox "Robbers Roost"

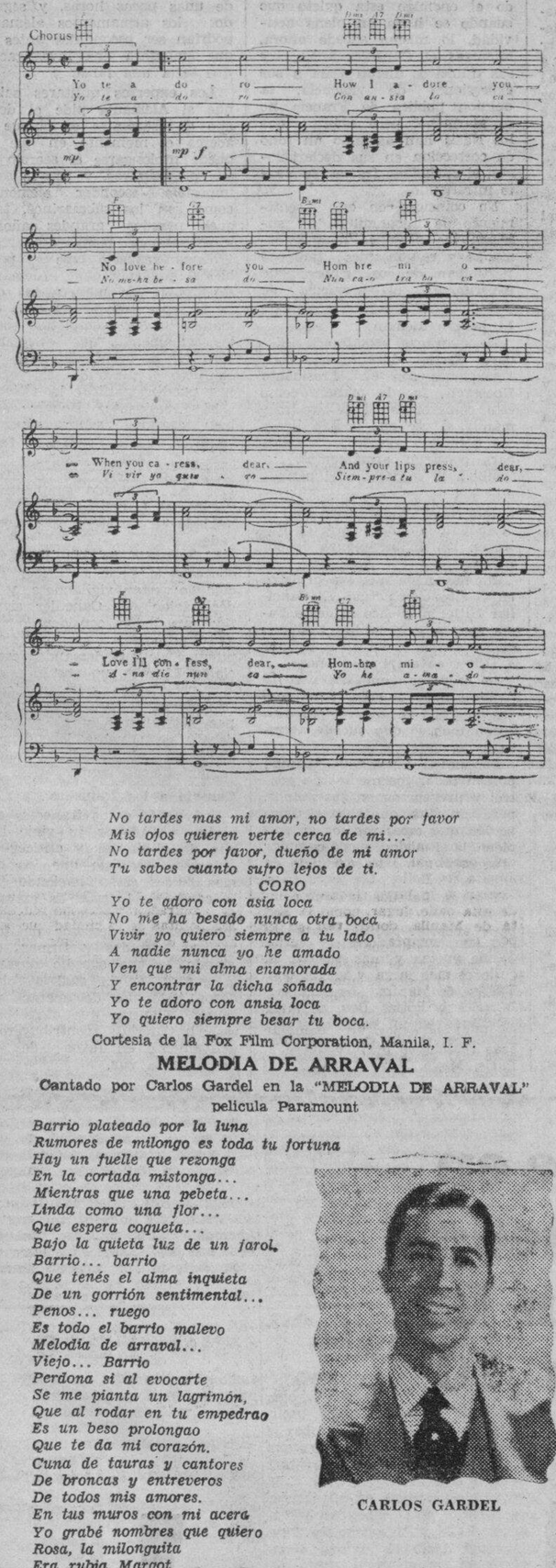

No tardes mas mi amor, no tardes por favor
Mis ojos quieren verte cerca de mi...
No tardes por favor, dueño de mi amor
Tu sabes cuanto sufro lejos de ti.
CORO
Yo te adoro con asia loca
No me ha besado nunca otra boca
Vivir yo quiero siempre a tu lado
A nadie nunca yo he amado
Ven que mi alma enamorada
Y encontrar la dicha soñada
Yo te adoro con ansia loca
Yo quiero siempre besar tu boca.

Cortesía de la Fox Film Corporation, Manila, I. F.

MELODIA DE ARRAVAL

Cantado por Carlos Gardel en la "MELODIA DE ARRAVAL" película Paramount

Barrio plateado por la luna
Rumores de milongo es toda tu fortuna
Hay un fuelle que rezonga
En la cortada mistonga...
Mientras que una pebeta...
Linda como una flor...
Que espera coqueta...
Bajo la quieta luz de un farol.
Barrio... barrio
Que tenés el alma inquieta
De un gorrión sentimental...
Penos... ruego
Es todo el barrio malevo
Melodia de arraval...
Viejo... Barrio
Perdona si al evocarte
Se me pianta un lagrimón,
Que al rodar en tu empedrao
Es un beso prolongao
Que te da mi corazón.
Cuna de tauras y cantores
De broncas y entreveros
De todos mis amores.
En tus muros con mi acera
Yo grabé nombres que quiero
Rosa, la milonguita
Era rubia Margot
Y en la primera cita
La paica Rita me dio su amor.

CARLOS GARDEL

Cortesía de la Paramount Pictures Corporation, Manila, I. F.

NO SE PORQUE

Cantada por Imperio Argentina en la "MELODIA DE ARRAVAL" película Paramount

IMPERIO ARGENTINA

Siguiendo mi dulce destino
Feliz siempre en el mundo fuí
Y como un sueño divino
De gloria y placer.
Un dia encontre en mi camino,
Un hombre que apenas me habló
Y mi alma ya para siempre
Esclava de el se sintió.
Se estremece mi cuerpo
Al sentirse a su lado.
No sé porqué
Siento todo mi ser con su ritmo turbado
No sé porqué
Suyo es mi corazon y mi ser entero
Y sé muy bien
Que si un dia me besa
De amor yo me muero.
Le quiero con todas mis fuerzas,
Le adoro con todo fervor,
Y cuando sus ojos me miran
Son dardos en mi corazón.
Jamás no podrá comprenderme
Jamás no podrá adivinar
Lo que por mi alma siente
Lo que es tormento de amar.
No sé porqué
Se estremece mi cuerpo al sentirse a su lado
No sé porqué
Siento todo mi ser con su ritmo turbado
No sé porqué
Suyo es mi corazón y mi ser todo entero
Y sé muy bien
Que si un dia me besa de amor yo me muero.

Cortesía de la Paramount Pictures Corporation, Manila, I. F.

LA MUJER TRIUNFA EN EL CINE MAS FACILMENTE QUE EL HOMBRE

Los hombres solo llegan a astros por su constancia en el esfuerzo

En el cine, como en todas las artes, el camino que lleva al triunfo no suele ser llano ni breve. Sin embargo, hay una excepcion. No pocas de las mujeres que son hoy estrellas de la pantalla pasaron casi de repente del anonimato a la celebridad. Los hombres, en cambio, sólo llegan a astros de cine por el clasico procedimiento que, supuestas las dotes naturales, lleva a una persona al triunfo: la constancia en el esfuerzo.

A qué se debe, preguntarán algunos, esta buena suerte de las mujeres? Pues, sorprendanse todos: algo tienen que hacer con esa buena suerte el colorete y los polvos, si hemos de creer lo que dice Norman Taurog, el bien conocido director de "El Soltero Inocente" (A Bedtime Story"), la divertida película cuyo héroe es Maurice Chevalier.

"No creo equivocarme cuando

MAE WEST

aseguro, apunta Norman Taurog, que Chevalier ha sido el único actor al cual se haya resentado de golpe y porrazo con categoria de estrella. A todos los demas ha sido el publico el que ha ido elevandolos poco a poco. Clark Gable, James Cagney, Ronald Colman, Gary Cooper, William Powell, Wallace Beery, Lew Ayres y un sinnúmero de nombres más que pudiera citar, confirman lo que digo. Hasta actores de fama, han tenido que confirmarla y consagrarla de nuevo como quien dice en la escena teatral de los Estados Unidos antes de que el cine los aceptara como astros de primera magnitud. George Arliss es ejemplo de ello".

"En cambio, es caso corriente ver que a las mujeres se les den papeles de estrella desde la primera vez. Marlene Dietrich, Katherine Hepburn, 'Mae West, Ruth Chatterton, Janet Gaynor, Greta Garbo y tantas otras más se hallan en este caso".

"La razón por la cual es relativamente tan facil presentar como estrella a una mujer que no ha trabajado antes en el cine y tân dificil hacer otro tanto con un hombre, sigue diciendo Norman Taurog, reside a mi ver en que las mujeres logran sin mayor esfuerzo algo que a nosotros los hombres nos resulta casi imposible: amoldarse casi instantaneamente a cualquier medio. Mejor diré, porque tal vez sea más exacto, que la mujer prescinde por lo general del medio; que arroja de sí, con un desden verdaderamente olimpico, todas esas pequeñas inhibiciones que atan al hombre."

"Observe cualquiera a una mujer en publico; ningún inconveniente halla ella en sacar la cajita de polvos, el colorete, hasta el lapiz para los labios y retocarse con el mismo desembarazo con que lo haria si se hallara completamente sola. Qué hombre, si se le desarregla el nudo de la corbata o se despeina, es capaz de rehacer aquel o de echar mano al peine de bolsillo y ponerse a sacarse la raya? Por raro que parezca a primera vista, termina diciendo Norman Taurog mientras sonrie levemente, los hombres somos, en ciertas cosas, mucho mas timidos que las mujeres. Y ésta es la razón por la cual pueden improvisarse, sin gran peligro de que fracasen, las estrellas femeninas de la pantalla; mientras que, salvo caso excepcionalisimo como el ya mencionada de Maurice Chevalier, no cabe hacer lo mismo con los hombres".

KATHARINE HEPBURN
(Competidora de Greta Garbo)

250 cronistas tienen al publico al tanto de lo que pasa en Hollywood

Hay en Hollywood doscientos cincuenta estrellas que el público no ve nunca en la pantalla, pero gracias a las cuales halla en la revista o el diario todas esas informaciones que son la delicia de los aficionados al cine. Esa muchedumbre, siempre creciente, que acude semana tras semana a los teatros de todo el mundo a conmoverse ante las tribulaciones de la heroina, a admirar el valor del galán, a reir a mandibula batiente ante los lances que a risa mueven, acaba por sentirse ligada por un sentimiento de amistad con los actores y actrices de su predilección. A vuelta de algun tiempo, es Maurice Chevalier o Marlene Dietrich o George Raft o Sylvia Sidney quienes, tanto o más que los personajes que los ve encarnar en la pantalla, interesan al cineista. Como es, en la realidad de la vida, ese galán que se lleva

PEGGY HOPKINS JOYCE

tras si todas las miradas femeninas en la pantalla? Qué clase de mujer es la heroina del drama romantico Como se trabaja en los estudios?

De contestar a todas éstas preguntas y a muchisimas mas se encarga el nutrido grupo de cronistas que diarios sindicatos de publicidad revistas y empresas editoras de varia indole, tanto de los Estados Unidos como de casi todos los paises del mundo, tienen en Hollywood para que envien, por cable y por correo, correspondencias y crénicas relacionadas con el cine.

Cálculos de los aficionados a la estadistica revelan que los doscientos cincuenta cronistas que forman la flor y nata de ese grupo envian en promedio cien palabras diarias; lo cual da un total de dos mil quinientos al dia, diecisiete mil quinientos a la semana, setenta y cinco mil al mes y nuevecientos mil al año.

No hay que agregar una palabra más para que el lector se de cuenta de la labor de caza de noticias, de reportajes que esto implica. No se pasa día sin que una media docena de notabilidades de la pantalla se vean frente al entrevistador que les dispara toda clase de preguntas, desde la de "Y qué opina usted de lo de Manchuoko?" hasta la que se refiere a las preferencias gastronómicas o sentimentales del entrevistado.

Peggy Hopkins Joyce, desde que llegó a Hollywood para trabajar en la película "Casa Internacional" ("International House') de la Paramount ha sido una de las victimas preferidas de la curiosidad reporteril. Ocasion ha habido en que tenia que habérselas con media docena de entrevistantes en sólo un día. Lo cual, hasta en la capital del cine, resulta un record.

RUTH CHATTERTON

SOLO SE QUE TE AMO

Cantado por Imperio Argentina en la "MELODIA DE ARRAVAL" película Paramount

Aquel tiempo mejor amar, vivir, soñar
Anochece en el quieto jardin
Se estremece de dolor un violin
en el banco.
Un instante duró aquella ficción
Inconstante voló tu corazón
Quien detiene el momento que pasa
con el amor...
Y que al irse nos deja dolor.
Suspiro al evocar
Aquel tiempo mejor amar, vivir, soñar
Con la cita primera suspiro al evocar
Los dias del ayer que fueron al pasar
fragante primavera...
Sin un reproche te vi partir
Guardando penas te dejé ir
Te llevaste mi fé igual te perdoné
Estoy sola y te llamo
Yo solo sé que te amo.

Cortesía de la Paramount Pictures Corporation, Manila, I. F.

LA FIERA HAZAÑA MILITAR

Cantado por Carlos Gardel en la "MELODIA DE ARRAVAL" película Paramount

Pide con mucho valor amor con decisión sin vacilar
Batallón batallón, a pelear soy el capitan aqui.
Corazón corazón, no fallar vamos a triunfar si, si.
Al son del tambor plan plan rata-plan.
A la revolución avanzar el oficial Salazar.
Debe jurar morir, pin, pan.
Conquistar sin pestañear con el fusil
Este bastion traidor, pin, pan.
Si al volver triunfal algun galán gentil
Pide con mucho valor amor con decisión sin vacilar
Se le dará la cruz de la fiera hazaña militar.
(Canta el refrán en Ingles)

Cortesía de la Paramount Pictures Corporation, Manila, I. F.

MI LAMENTO

Cantado por Imperio Argentina en la "MELODIA DE ARRAVAL"

Solo en las rutas de mi destino
Sin el amparo de tu mirar
Soy como un ave que en el camino
Rompio las cuerdas de su cantar.
CORO
Cuando no estás la flor no perfuma
Si tú te vas me envuelve la bruma
El zorzal, la fuente y las estrellas
Pierden para mi su seducción.
Cuando no estas muere mi esperanza,
Si tu te vas se va mi ilusión,
Oye mi lamento que confio al viento
Todo es dolor cuando tú no estás.
II
Nace la aurora resplandeciente
Clara mañana, bello rosal...
Brilla la estrella, canta la fuente
Rie la vida, porque tú estás.

Cortesía de la Paramount Pictures Corporation, Manila, I. F.

Formula approved No. 214492: Camphora 8 Gm.; Menthol 15 Gm.; Resorcinol 50 Gm.; Acid salicylic 50 Gm.; Zinc oxide 240 Gm.; Sulphur 120 Gm.; Excipiens q. s. 1000 Gm.

Pula Usted Como Debe

LA mejor manera de lustrar es con el aceite 3-en-Uno. Sus resultados son positivamente brillantes. Primero, humedezcase un trapo con agua fria y luego échese una gota de aceite 3-en-Uno en el trapo. Después, frótese la madera en el sentido de la veta, por secciones pequeñas. Finalmente, lustrese frotándolo con un trozo de paño limpio y suave.

El aceite 3-en-Uno conserva el barniz y la pintura de los muebles y los pisos. Protege la madera y el acabado. Conserva y da brillo también a los linóleos y hules. Use Ud. aceite 3-en-Uno para aceitar sus mecanismos ligeros e impedir que se acumule moho en las superficies metálicas. Use en su automóvil para limpiar, pulir, lubricar e impedir el moho.

TRES-en-UNO
Impide el Moho-ACEITA-Limpia, Lustra

THREE-IN-ONE OIL COMPANY
NUEVA YORK E. U. A. No. 14

Entrevistas Intimas

Señorita PACITA ROXAS

Por WILFRIDO M.A GUERRERO

Creimos que solo habian personas mal educadas. Ahora vemos que tambien hay objetos inanimados que son muy mal criados. Exempli gratia: el sol. Si, lector, el sol. Figúrese, precisamente a la hora en que uno va a entrevistar a una chica, se le ocurre poner mas carbon en su horno, cruzarse de brazos, ponerse a dormir tranquilamente, mientras que nosotros, pobres mortales en la tierra, sudamos la mas grande de las gotas: la gota gorda!

Al traspasar los umbrales de la hermosa mansion del Dr. Baldomero Roxas, creimos que el sol posiblemente se daria cuenta de que ibamos a entrevistar a una chica, la Srta. Pacita Roxas, y de que seria muy feo eso de enviar sus rayos candentes a mas y mejor. Pero ¡como si no me oyera!

La Srta. Pacita Roxas nos recibe y graciosamente nos da la mano. Nos sentamos en un ancho divan. Viendo en un estante varios volumenes de La Mejor Musica del Mundo y el piano de cola, cubierto artisticamente con una mantilla, colocado en una esquina del salon de recibimiento en donde nos hallamos, insinuamos:

—¿Usted... por supuesto?

—Si y no. Estudiaba hace años el piano con la profesora Guadalupe Reyes, pero entonces no lo tomaba en serio. Pero este año volveré a continuar mis estudios. ¡Me disgustan los ejercicios!

Cambiando de tema, le dije:

La rogamos nos cuente algo de su viaje realizado hace años.

—Sali con mis padres el 15 de Agosto de 1928 con rumbo a Europa y America y ¡por rara coincidencia! regresamos a Manila el 15 de Agosto de 1929. Un año exacto.

La Srta. Roxas nos narra las ciudades de Europa y America que recorrió ella en aquella excursion.

—Paris me gustó lamar. Estuvimos en ella cuatro meses.

—¿..... .....?

—Aprendí a hablar el frances. Pero ya me he olvidado. ¿Porque me gusta Paris? Tal vez porque es una ciudad alegre; y es tan cosmopolita que una se siente como si estuviese en su propio pais.

—¿En que lugar del mundo le gustaria vivir siempre?

Sin titubear nos respondió:

—Paris...

Luego añade:

—Pero prefiero vivir aqui...

La Srta. Pacita Roxas es mucho mas bonita al natural que en los retratos. Aunque bajita y delgada, es su rostro lo que mas atrae y encanta. Lleva impresa en su cara una expresion de candor y de fragilidad. Me recuerda a la belleza espiritual y pálida de Lillian Gish o de Dorothy Jordan. En sus modales vivarachos y graciosos y en la alegria de su sonrisa, se notan la energia y la vitalidad de la juventud. Esa juventud ¡oh, divino tesoro! que tanto han cantado los poetas. Su cutiz es blanco, muy claro. A excepcion de los labios, tocados con carmin, no lleva otro cosmetico. Fotogenica: esté, ya de frente, ya de perfil, es una persona bonita.

La cara ovalada. La frente estrecha pero altiva. Ojos rasgados, muy francos, muy candidos. Sus labios, al sonreirse, muestra una dentadura perfecta. Su piel es blanca pero con esa blancura agradablemente sonrosada.

Hablando de operas dice:

Me gustan Rigoletto, Lucia y Traviata. Oi a la Isang Tapales cantar Madame Butterfly en Florencia. Pocas veces he oido una voz tan hermosa. Y la Tapales, aquella noche, entró tanto en su papel, que el publico, al salir del teatro, lloraba... Tambien tuve ocasion de oir varias operas nuevas y modernas en Italia.

Y seguimos hablando de la tendencia de varios compositores modernos que en su afan de publicidad y en su conviccion de su talento mediocre apelan a medios ridiculos y exagerados para llamar la atencion del publico.

—¿Que es lo mas molesto de un viaje?

—Los trenes. Especialmente en America donde uno tiene que ir en tren hasta por varios dias, cuando va de un estado a otro, la experiencia me fue desagradable.

—¿Puede una chica viajar sola sin peligro?

—Si. Muchas chicas filipinas lo han hecho.

—¿Aun en Paris?

—Aun en Paris. No habrá peligro para la chica que en si quiera portarse bien. Depende todo de ella misma.

El radio en el segundo piso deja oir el "St. Louis Blues." Y pedimos que nos diga sus favoritos:

—Bing Crosby... Ruth Etting... Helen Kane... Juan Pulido.

—¿Le gusta los tangos?

—¡Mucho!—contesta ella—. En especial los cantados por Tito Echipa, como "Luna Castellana," "El Gaucho"; de Pulido, "Jurame", "Noche de Reyes", "El Choclo"...

Y pasando a los libros:

—¿Los tres mejores libros que he leido?... Pues... "Recent Wife" de Elinor Glyn; "The Greene Murder Case" de Van Dine; y "Murder of Roger Ackroyd" de Agatha Christie, una interesantisima novela de misterio.

Volvemos a la cuestion de quien saluda primero, el chico o la chica: la Srta. Roxas dice:

—Nosotras las filipinas, a pesar del modernismo y de todo lo que se dice acerca de ello, aun conservamos esa timidez que caracteriza a nuestras antepasadas. Ese pu-

(Continúa en la página 17)

¡Ya está limpio! ¡Uso Bon Ami!

Ud. también puede tener un cuarto de baño que brille de limpio, usando Bon Ami. No se necesita cansarse fregándolo. Sólo es necesario esparcir una capita de Bon Ami en la bañadera, las espitas y otras partes, dejar que se seque un momento y limpiarlas con un trapo limpio y seco. Resultará un milagro de limpieza.

Puede Ud. usar Bon Ami en todas las habitaciones de la casa. No araña—no enrojece las manos. Sólo se limita a *limpiar* maravillosamente. Adquiera una pastilla hoy mismo.

De venta por todas partes

LIMPIA
Bañaderas . . . . Azulejos
Ventanas . . . . Espejos
Cobre . . . . Bronce
Hojalata . . . . Niquel
Esmalte y Duco
Articulos de Aluminio
Las manos . Zapatos blancos
Lunas de escaparate

Bon Ami

M.E.C.D. 2016

TOPICOS INTERNACIONALES

Ambiente Internacional Inundado Hoy Por Una Ola De Optimismo

Por el Prof. ARGOS
Copyright 1933 por Nana

El ambiente internacional ha sido inundado por una ola de optimismo. El mensaje del Presidente Roosevelt a todos los paises civilizados del globo es el motivo de ese optimismo general, tan oportuno para la Conferencia Economica y mientras se celebra la conferencia del desarme.

Densos nubarrones entenebrecian el firmamento politico de Europa. Hitler, en la cumbre del poder, continuaba su programa ultra-nacionalista. Francia e Inglaterra se preparaban a intervenir rápidamente asi que los "nazis" se salieran de cauce. Por espacio de una semana, la situación europea estaba preñada de todas las amenazas. Pero el Mensaje del primer magistrado norteamericano, cuya oportunidad no fué casual como se cree, sino aprontada por la necesidad inspirada por los sucesos que se desarrollaban en la trastienda diplomática de Europa, vino a publicarse en el segundo más critico, cuando los ánimos pedian a voces algo que atenuará la inquietud que poseia las almas de todos.

¿Rendirá consecuencias beneficiosas el mensaje de Mr. Roosevelt?... Sólo el porvenir puede tener la respuesta. Por lo pronto, en Roma, los representantes de Francia, Alemania, Inglaterra e Italia lograron llegar a un acuerdo, tentativamente, para sostener la paz en el Viejo Continente por espacio de diez años, un poco menos de media generación.

Este pacto es estudiado actualmente para firmarlo una vez aprobado. Serian diez años durante los cuales las naciones firmantes se abstendrian de recurrir a la fuerza para la solución de los problemas que puedan surgir. A este respecto, el pacto en cuesion se halla de acuerdo con todos los tratados vigentes, y se inspira, puedo decirse, en el pacto Kellog-Briand.

Se acuerda también que es posible revisar los tratados de la postguerra. Esto es de suma importancia, y uno de los puntos mas dificiles de coincidir, especialmente por parte de Francia.

La demanda de Alemania en el sentido de armarse en los mismos terminos de sus vecinos, es reconocida en el pacto de las cuatro naciones, aunque se dispone que el rearmamento se lleve a cabo paulatinamente dentro de un plazo de cinco años, y siempre de acuerdo con los demás paises y la cuantia de los elementos belicos de cada uno de ellos.

Otra ventaja del pacto a que nos referimos es que puede poner término a las sospechas actuales de que en Europa se trata de formar un bloque de naciones con vistas a dominar los negocios continentes politicos de acuerdo con sus deseos. Con la alianza de Francia, Inglaterra, Alemania e Italia no es posible acudir a la misma censura, ya que los intereses de los cuatro paises difieren en gran manera.

Pero la aprobación final del Pacto de las Cuatro Potencias no es tan fácil como parece. En las ultimas sesiones de la Conferencia del Desarme, Francia, por boca de M. Paul Boncour, ha declarado no estar muy conforme con las regulaciones a que se quiere llegar antes del 12 de junio, fecha en que empezará la conferencia economica.

Francia se opone a que se eliminen, por ejemplo, los tanques que desplazan más de diez y seis toneladas, alegando que si se hiciera asi se destruiria uno de los elementos que la Liga tiene para mantener autoridad en caso de que algun pais vulnerara el status pacifico del Continente. Añade que Francia pondria sus tanques a la disposición de la Liga.

Mientras tanto se acerca la

F. D. ROOSEVELT

apertura de la Conferencia, Economica. Para aquella fecha es necesario, absolutamente necesario, que se llegue a conclusiones en la conferencia del desarme. De lo contrario, no es posible que los problemas monetarios y comerciales puedan encontrar una solución satisfactoria y sobre todo de caracter internacional, si las naciones continuan en desacuerdo acerca de sus preparaciones belicas.

El mensaje de Roosevelt ha sido, es cierto, un rayo de luz y esperanza. Las ultimas declaraciones de los Estados Unidos favoreciendo francamente su intervención en el gran objetivo de conseguir la paz para todo el mundo, son de suma importancia para todos.

Ahora solo resta que los Gobiernos quieran restablecer la normalidad espiritual, la paz de hecho y derecho. Pocos meses habrán de transcurrir para contemplar el fracaso o el éxito de nuestra civilización actual.

Despues Del...

(Continuación de la página 11) donde le habian avisado que Marta habia sufrido un accidente. Pocos minutos después entraba en la habitación en que Marta yacia postrada en una cama toda de blanco con algunas manchas de sangre. Mientras varios médicos y enfermeras a su alrededor le aplicaban los auxilios de la medicina.

Sin poderse contener, se acercó en el corro, y apartando a los presentes, examinó a la accidentada. La cabeza la tenia envuelta en vendas asi es que no pudo ver la herida. Encarándose con uno de los médicos, dijo:

"Digame doctor, que se salvará y que lo que tiene no es nada."

Marta abrió los ojos y reconoció a Jaime. Sonriendo le preguntó mientras extendia su mano:

"¿Es que me amas todavia Jaime?"

Con toda mi vida", repuso este apretándola entre sus brazos: "no sabes cuanto padecia todo el tiempo en que estaba separado de ti, pero ahora ya no sucederá asi, puesto que nunca ya nos separaremos el uno del otro, ¿verdad?"

"Nunca, más", repuso ella.

Protege su salud

El hecho de lavarse con Jabón Lifebuoy no tan sólo le proporciona una sensación de frescura corporal —sino que también le ayuda a conservar su salud. La purificadora espuma del Jabón Lifebuoy hace desaparecer la suciedad, y con ella los gérmenes. El Jabón Lifebuoy es lo mejor que existe para conservar la salud.

Un producto de la casa Lever Brothers Company, Cambridge, Mass.

JABÓN LIFEBUOY

SMITH, BELL & CO. LTD, MANILA

E-L 296-185 S

Para Tener un Cutis Hermoso Use Cera Mercolizada

La Cera Mercolizada es un hermoseador del cutis que rapidamente transforma la piel empañada y marchita en un cutis sedoso y adorable. Basta que todas las noches al acostarse se aplique un poco de esta cera en el rostro, cuello, brazos y hombros. La cutícula envejecida cae prontamente en forma insensible e invisible, y todas las imperfecciones, amarillez, manchas y grasa excesiva desaparecen por completo. Entonces aparecerá su nuevo cutis, claro, aterciopelado y juvenil. La Cera Mercolizada descubre la belleza oculta de su piel. **Saxolite en Polvo reduce las arrugas y otros signos de vejez.** Basta disolver 30 gramos de Saxolite en ¼ de litro de extracto de hamamelis y usarlo diariamente como tónico astringente.

LOS BARROS

desaparecen magicamente con el nuevo remedio llamado Upsikin, en forma de pastillas innocua y facil de tomar. Elimina todas las impurezas de la sangre tan rapidamente que los barros suelen desaparecer en 24 horas. Upsikin puede obtenerse en la Botica Boie y en las principales boticas.

FORMULA:
Triple vitamines, 0.1296 grms.; Levadura de cerveza, 0.0648 grms.; Peptonato de hierro, 0.0324 grms.; Extracto de nuez vomica, 0.0022 grms.; Fenolftaleina, 0.0129 grms.; Extracto de genciana, 0.0032 grms.; Polvo de leche, 0.0024 grms.

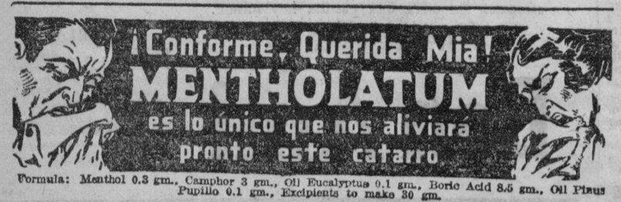

Formula: Menthol 0.3 gm., Camphor 3 gm., Oil Eucalyptus 0.1 gm., Boric Acid 8.5 gm., Oil Pinus Pupillo 0.1 gm., Excipients to make 30 gm.

ELIMINANDO EL BANDOLERISMO DE AMERICA

Lo mismo que en una pelicula de "gansters" y detectives que hubiera envidiado cualquier director especializado en esa modalidad cinematografica, Irving Waxey Gordon ha sido capturado por la policia mientras dormia confiado en un chalet escondido en pleno bosque.

Pero ¿quién es Gordon? preguntará el lector.

Gordon es un colega del famosisimo Al Capone. Gusta, como este, de comprarse trajes valorados en 225 dólares cada uno; camisas de 10 dólares, y otras extravagancias por el estilo. Sus negociones han llegado a adquirir tantas agallas que las autoridades federales han creido oportuno iniciar una investigacion, empleando el "income-tax"—impuestos—como instrumento legal para llegar al arresto.

Desde luego, la nombradia de Gordon es de primera clase en los circulos policiacos de Nueva York. Sus comienzos fueron modestos. El "New York Times" esboza la vida de Gordon en los siguientes terminos:

La historia del auge de Waxey Gordon se parece en mucho a la de otros "racketeers". Empezo su carrera siendo un ladronzuelo común; se graduó en el rango de los "gansters" organizadas y, con el advenimiento de la Prohibición se dedicó al provechoso negocio de vender licores ilicitos.

No obstante, su carrera ha diferido de la de los demas en dos particularidades. La primera es que ha tenido mucho más éxito que sus colegas, mientras su poderio se extendia casi por todo el estado de New Jersey y parte de la ciudad de Nueva York. La segunda particularidad es el largo tiempo que ha permanecido en el "poder". Es poco corriente el que los jefes de gansters vivan muchos años, pero Gordon nunca ha sufrido atentados de parte de otros bandoleros.

El día 27 de abril de 1933, se pudo comprobar la culpabilidad de Gordon en defraudar al gobierno de muchos miles de dólares en conceto de contribucin. Inmediatamente se decretó su arresto.

Desde entonces hasta hoy nadie sabia su paradero. Pero George Z. Medalie, abogado del Estado, se prometió su captura costase lo que costase. Con la cooperación de agentes especiales, y mediante una labor paciente y sistemática, se logró al fin obtener una confidencia que revelaba el lugar donde se escondía el poderoso y temido "gangster".

Joseph Harvey y Michael Malone, detectives del Departamento de Justicia, fueron los encargados de consumar el arresto una vez sabido el lugar.

Los dos agentes llegaron a White Lake, y registraron sus nombres en el hotel de esta localidad. Con gran tacto se enteraron de que tres individuos ocupaban uno de los chalets mas retirados en el interior del bosque. Por las señas presintieron que se trataba de Gordon y sus "empleados particulares".

Después de pasar una noche vigilando que no se escapara nadie de la casa, a las 10.30 de la mañana los agentes, con cuatro miembros de la milicia del Estado, irrumpieron en el interior de la mansión con las pistolas listas par dar buena cuenta de cualquiera que osara resistirse.

Pero no hubo combate. Los dos servidores del acaudalado contrabandista se rindieron sin ofrecer lucha.

Gordon tenía su habitación en el primer piso de la casa. A ella se dirigieron los policias. El colega de Capone dormía a pierna suelta en cómodas pajamas.

La voz de uno de los agentes le despertó. No pronunció ni una palabra. La mano rápida de un detective se apoderó del revolver que ocultaba detras de la almohada.

Al llegar a Nueva York para ser registrado en la jefatura de policia, dió como profesion la de "vendedor", aunque su cinismo no pudo ocultar una sonrisa enigmática al anunciar tan pácifica actividad.

Los cargos que se le hacen tienen que ver con haber ocultado en el año 1930 un ingreso total de 1,427,000 dólares y en 1931 otro ingreso por 189,159 dólares. En 1930, cuando sus ingresos rebasaron el millón de pesos sólo pago un impuesto de 10 dólares y 76 centavos.

Además de estos cargos, los únicos que las autoridades pueden formular con suficientes pruebaa, la policia de Elisabeth se propone interrogar al "importante" racketeer en relacion con el asesinato de Max Hasel y Greenberg, con quienes Gordon estuvo poco antes de ser ametrallados.

El arresto de Gordon y la condena que seguramente se le impondrá, acaba con la carrera de otro contrabandista famoso en la historia de la ilegalidad norteamericana. El Gobierno, impotente para comprobar los delitos cometidos en la sombras de un mundo aparte; el mundo de los "gansters", ha de recurrir a la ley de los impuestos para que el brazo de la justicia llegue a castigar.

Los Borgias No Fueron Tan Habiles Envenenadores Como Se Ha Supuesto

Por HENRY DE LAVILLE
Exclusivo para La Vanguardia

¡Crimenes de los Borgias!... Solo con mencionarlos la imaginación fotografia siniestros delitos, lentos envenenamientos, torturas; y todo ello envuelto en la mayor de las refinadas crueldades. Algo asi como un arte tan respetable como cualquier otro menos mortifero.

Los Borgias han pasado a la historia popular como los maestros en suministrar pocimas mortales. Llegó un momento en que cuando celebraban un banquete los invitados se apresuraban a redactar el testamento, sabedores de que, posiblemente, caerian victimas de la crueldad perfumada de sus señores y amos.

Hasta aqui lo que podria llamarse parte imaginativa, tradicional. Y decimos hasta aqui porque al hojear el libro "La Historia de los Borgias", debido a la pluma y paciencia de L. Collison-Morley, encontramos que la pretendida sabiduria de la famosa familia italo-española en materias letales no era tanta como la que nos han venido diciendo.

Los "polvos blancos" de trágica nombradia se identifican con el nombre vulgar y poco artistico de "arsenico". Probablemente — escribe Mr. Morley—los Borgias probaron el empleo de venenos, pero el numero de casos en que tuvieron "exito" no pudo haber sido muy grande."

El autor de la "Historia de los Borgias" revela que algunas de las muertes famosas no fueron causadas por el veneno sino por dolencias muy comunes en los tiempos del Papa Alejandro VI. Este mismo pontifice, cuyo fallecimiento se atribuye a envenenamiento, pudo haber muerto de la fiebre "romana" que en agosto del año 1503 causo millares de victimas en la capital romana y sus alrededores.

Otro factor importante es que aquella época los conocimientos medicos no eran muy abundantes. Cualquier enfermedad de orizenes desconocidos podia atribuirse a envenenamientos o brujeria.

Asi lo dice Mr. Morley en el curso de su curioso e interesante libro.

La frecuencia conque invitados a los banquetes dados por los Borgias se sentian enfermos repentinamente, no obedecia forzosamente a una distribución "generosa" de veneno sino a la posibilidad de que las cazuelas y platos de cobre estuvieran contaminados de orin, ya que la limpieza no era tan severa entonces como ahora y los instrumentos para comer estaban construidos de metales facilmente vulnerables a corromperse.

Casi al final de la obra, el autor reconoce que la historia de los Borgias tiene los atractivos de una novela detectivesca, dados los multiples elementos que interviniente y la atmosfera misteriosa e intrigante de la época; sin embargo, añade Mr. Morley que seria muy dificil probar concluyentemente que los Borgias fueron los culpables directos de todos y cada uno de los delitos que se les imputan.

ADOLFO HITLER NO PIENSA EN HACER GUERRA

Por JULES SAUERWIN
Editor Extranjero del "PARIS SOIR"
Copyright 1933 por la North American Newspaper Alliance y el "New York Times"
Derechos de Reproducción en Filipinas
Adquiridos por La Vanguardia

Además del mensaje del Presidente Roosevelt a todas las naciones del mundo pidiendo la paz, hubo otro motivo que inspiro la moderacion a Herr Hitler. Este motivo fué el saber que los gobiernos de Paris y Londres estaban considerando seriamente la posibilidad de aplicar sanciones si el peligro alemán se hacia más agudo.

A. Hitler

Diez años de debates en Ginebra han infundido un espiritu juridico en la diplomacia. Los viejos maestros de la diplomacia se reirian si pudieran ver a los técnicos modernos de la diplomacia mientras estudian ansiosamente los articulos XII, XV y XVI de la constitucion de la Liga de las Naciones, o examinan la sección relativa al desarme de Alemania en un esfuerzo para descubrir razones con las cuales emplear el boycott y aún la ocupación del Rin por segunda vez.

Las reparaciones facilitarian estas razones si el acuerdo de Lausana no se ratificara y Alemania volviera a encontrarse insolvente, pero es obvio que todos estos argumentos juridicos son extremadamente malos desde un punto de vista politico.

La mayor dificultad parece estar en que nadie tiene una idea clara acerca de lo que se debe hacer con Herr Hitler. El "Foreign Office" frances se opone a concesiones que reforzarían el régimen de los Nazis y a la vez tampoco satisfarian a sus lideres. Otros circulos creen que seria una politica mas inteligente el apaciguar a los Nazis con un sacrificio adecuado en el momento que han sido debilitados por la desaprobacion de la opinion publica en el extranjero.

Entre tanto, el Canciller Hitler, por segunda vez, ha enviado al Capitan Goering a Roma. El acuerdo existente entre Italia y Alemania ha rendido ya sus beneficios con el abandono de toda propaganda alemana en el Tirol. El "Premier" italiano no determino hasta donde llegaria su apoyo en retorno a la concesión que se le daba, y ahora, Herr Hitler quiere saber en definitiva cual es el apoyo que debe esperar de Italia en las deliberaciones de Ginebra.

No hay nada que sea decisivo en la situación actual. El Canciller Hitler ni piensa ni desea hacer guerra y Mussolini tampoco siente al menor deseo de apoyar a Hitler en empresas bélicas.

La crisis se demorará, pero la demora debe calcularse en meses más que en años; y por esta razon toda lo que sucede ahora es importante.

Las grandes potencias todavia poseen todas los medios de control y prevención en sus manos, pero a medida que pasa el tiempo sin que estos medios se empleen, la situacion puede cambiar progresivamente en perjuicio de ellos.

Y algún día sucederá que comprenderemos lo tarde que será para aceptar pacificamente los deseos y ambiciones de Alemania, que para el partido que se halla en el poder es una cuestión de vida o muerte el cumplirlas.

Sólo el reajuste economico mundial es capaz de cambiar esas realidades perturbadoras.

Paris, Mayo, 1933.

Los Preparativos Secretos De Alemania Y Sus Demandas Actuales

Por JULES SAUERWEIN
Editor Extranjero del "PARIS SOIR"
Copyright 1933 por la North American Newspaper Alliance y el "New York Times"
Derechos de Publicacion en Filipinas
Adquiridos por La Vanguardia

La situacion presente en Europa comienza los peligros para Francia, pero las grandes potencias todavia poseen los medios completos para controlarla, y nada es tan tragico como los nacionalistas franceses desean hacer creer al mundo.

Andre Tardieu ha dicho que asi como en la guerra hay la tendencia de temer mas cuando el enemigo esta quieto que cuando se halla en plena actividad, lo mismo sucede ahora. Mientras el Canciller Hitler y sus ministros dieron vena a sus expresiones de violencia, la opinion publica de Francia no se alarmaba, pero ahora que los Nazis han asumido un tono de correccion en sus declaraciones, el ciudadano frances se siente intranquilo.

No coincido con este sentimiento de intranquilidad y supongo las personas bien informadas y responsables tampoco participan de los temores que experimenta el promedio de mis compatriotas.

El peligro aleman

Lo que mas asombro a Edouard Herriot durante sus conversaciones con el Presidente Roosevelt, fue la manera como este comprendia el peligro alemán y el uso que podian hacer los alemanes de los modelos para construir armamentos, y tambien le sorprendio el perfecto conocimiento que el primer magistrado norteamericano tenia del famoso informes frances acerca de las preparaciones militares secretas alemanas.

Si los datos contenidos en el citado informe frances no pueden hacerse publicos ahora, es por dos razones: primero causaria violencia, probablemente derramiento de sangre, dentro de unas pocas horas, y segundo: los armamentos alemanes podrian ser escondidos antes de que empezara una investigacion que seria una farsa.

Los expertos militares saben que si Alemania pide el derecho de rearmarse es porque se acerca el momento en que no puede prolongarse el secreto de sus preparativos, y porque seria imposible esconder elementos como son los submarinos, tanques pesados, grandes cañones y aviones de bombardeo.

Ningun experto cree es posible el prevenir que Alemania se prepare de manera tal que en el espacio de seis a ocho semanas pueda completar todos los armamentos que necesita; pero en la eventualidad de un conflicto el plazo de seis semanas puede significar la victoria.

El Presidente Hoover esta bien informado sobre esas materias, y no hay razon para pensar que abriga ilusiones en el sentido de creer que la situacion ha cambiado simplemente porque el Canciller Hitler ha hablado en terminos mas moderados.

El mensaje de Mr. Roosevelt equivalia a decir a Hitler: Ten cuidado; estoy vigilandote. Y la declaracion del Canciller significo que habia considerado el aviso pero que no cambiaba ninguna de sus demandas esenciales. El sabe, no obstante, que el presidente norteamericano esta dispuesto a defender la paz activamente y el proximo debate en Ginebra le demostrará que el Presidente quiere actuar eficientemente.

Consejo a los franceses

En cuanto a los franceses deberian abandonar su viejo habito de minimizar y criticar de antemano todo lo que los demas paises estan haciendo por la causa de la paz. Es extraño que nuestros nacionalistas se muestren tan deseosos de formalizar tratados y firmas, olviando lo que sucedio durante la guerra, en la cual se olvidaron todos los documentos vigentes, mientras que otros paises sin tenerlos, contribuyeron activamente en favor de la causa de la paz.

¿Por que vivir distante en el campo cuando puede Ud. obtener un lote en la ciudad y pagarlo en 10 años?

Hacienda Legarda

La mejor subdivisión y la que esta situada más hacia el centro de la ciudad, cuya extensión se halla en la ciudad de Manila. Vendemos estos magnificos lotes con un pequeño anticipo y el resto pagadero en diez años. ¿Por que apartarse muy lejos de la ciudad cuando puede Ud. comprar terrenos en la misma ciudad y disfrutar de todas las conveniencias de la capital?

LOTES DE LA HACIENDA LEGARDA-UBICADOS EN LA CIUDAD--PAGADEROS EN DIEZ AÑOS

LEGARDA ESTATE

OFICINA 1001-1023 R. HIDALGO
TELEFONO 2-65-05

M.E.C.D. 2016

EL PORTAVOZ DE LAS PROVINCIAS

LA VANGUARDIA

El clamor de las provincias, siempre insistente y siempre en aumento, que ha estado y sigue llegando a La Vanguardia en forma de escritos, mensajes, artículos y resoluciones nos ha impulsado a publicar esta página sabatina y nombrarla, con fidelidad, según confiamos, El Portavoz de las Provincias. En ella hallarán acogida todas las vibraciones de la vida provinciana, reflejadas en escritos y otros artículos de colaboración, que La Vanguardia ha estado recibiendo y que vaya recibiendo de aquí en adelante. Los artículos irán firmados por sus autores, con sus propios nombres o con sus pseudónimos, y La Vanguardia, deseosa de que el Portavoz de las Provincias pueda expresarse sin más restricciones que las impuestas por las leyes sobre el particular, procurará publicar todos los que reciba, no haciéndose necesariamente coparticipe o solidaria de las opiniones que sus autores expresen en ellos.

Consejo De Ancianos Para Decidir La Medida Hawes

Un abogado de Bacolod, Negros Occidental opuesto a la celebración de un plebiscito

Un consejo de ancianos y no las masas populares directamente, debe decidir la cuestión de la aceptación o rechazamiento de la ley Hare-Hawes-Cutting, segun sugiere el Sr. Simeon Bitanga abogado de Bacolod, Negros Occidental.

La proposición detallada esta en una carta abierta enviada al Presidente del Senado Manuel L. Quezon.

He aqui el texto integro de la comunicación:

Hon. Manuel L. Quezon
Presidente del Senado,
Por conducto del
Hon. Quintin Paredes
Chairman del Comité de
Reglamento de la Cámara de
Representantes,
Manila, I. F.
Hon. Sr. Presidente:

Siendo de trascendental importancia y de palpitante actualidad, la ley traida por la Mision Legislativa, porque se trata del futuro status politico de nuestro país, y por consiguiente, vida o muerte de nuestras supremas aspiraciones de ser libres e independientes; y siguiendo mis personales observaciones previsión de conciencia desde que los problemas politicos despertaron mi interés, veo que resultará muy contraproducente, si la aceptación o rechazamiento de dicha ley Hawes-Cutting-Hare se dejará directamente en forma de plebiscito o elección, a la masa popular. Esta cuestión es tan candente que, dejándo su solución al pueblo mismo, me temo de que se registren en diferentes partes de Filipinas, apaleamientos, disensiones sangrientas y acaso guerra fratricida que repercutirá en las páginas de la Historia, dejando un lunar o estigma para nuestra Patria, ante la Humanidad. Soy uno de los fervientes y convencidos impugnadores de la citada Ley H-C-H (estas tres letras las interpreto: "como nos cortan el pelo"); pertenezco en esta mi segunda provincia, al Partido Laborista ya organizada, a la Iglesia Filipina Independiente, a la Tribu de los Red Rovers of the World y al National Volunteers; agrupaciones que me proporcionan oportunidad de adquirir conocimiento de causa respecto a la idiosincracia, manera de ser y carácter psicologico de la masa popular; y aunque, gracias a Dios, nosotros los impugnadores no hemos seguido, y ojalá que no nos obliguen a seguir y adoptar el mismo método reprochable de algunos que favorecen la aceptación de dicha ley, atacando indirecta e indirectamente de un modo velado pero personal, a los que no comulgan con la idea de aceptación, ahora que todavía hay tiempo para evitar fatales consecuencias, reformarse y recapacitarse, respetuosamente someto a su sana consideración y alto sentido de justicia, así como a la eficaz cooperación de los prominentes funcionarios públicos impugnadores de la ley, la siguiente sugestión:

Que la Legislatura misma, apruebe una ley, creando un consejo de ancianos, para constituir la llamada convención nacional. Que este consejo de ancianos, sea integrado por:

1.—Todos los Magistrados de nuestra Corte Suprema.
2.—Todos los actuales Jueces filipinos de los Juzgados de Primera Instancia.
3.—Todos los Miembros de ambas Cámaras Legislativas con su Presidente y Speaker, respectivamente.
4.—Todos los Secretarios Departamentales.
5.—Todos los Directores de los Burós.
5.—Todos los ex-Jueces filipinos del Juzgado de Primera Instancia, que se encuentran en el país.
7.—Todos los ex-Comisionados Residentes en los Estados Unidos que se encuentran en el país.
8.—Todos los ex-Senadores y ex-Representantes de la Legislatura Filipinas que se encuentran en el país.
9.—Todos los Presidentes de las Universidades y demas Centros docentes, reconocidos por el Gobierno, o sus Delegados o Representantes.
10.—Todos los Generales de la Revolución Filipina contra España y América, que actualmente se encuentran en el país.
11.—Todos los Gobernadores Provinciales al tiempo de constituirse este consejo de ancianos.
12.—Todos los Presidentes de los Colegios de Abogados establecidos en el país.
13.—Todos los Decanos de cada Curso facultativo.
14.—En cada provincia, un Representante de las Religiosas; Filipina Independiente (Aglipayana), Católica-Apostólica-(Romanista) y Protestantes.
15.—Un Representante de la Federación Obrera en cada provincia donde se halla organizada.
16.—Un Representante de los Navieros.
17.—Un Representante de los Azucareros.
18.—Un Representante de los Abacaleros.
20.—Un Representante de los Copreros.
21.—Un Representante de los Agricultores palayeros.
22.—Un Representante de los Madereros filipinos.
23.—Todos los Directores de la Prensa en Filipinas, o sus Representantes.
24.—Un Representante de cada Provincia no Cristiana, ademas del Director del Buró de Tribus no Cristianas.
25.—Todos los Presidentes Municipales al tiempo de constituirse el Consejo.
26.—Un Representante del Colegio Médico-Farmaceútico.
27.—Un Representante de cada Institución Bancareia.

Entendiendose que los que han de representar sus respectivas agrupaciones en ese Consejo, deben ser ciudadanos filipinos y gozarán de inmunidad durante esa incumbencia, al igual que los Miembros de la Legislatura, y todos tanto aquellos como éstos no recibiran dietas ni emolumento alguno del Gobierno, mas que los gastos precisos y exactos de transportación y estancia en la Ciudad de Manila. Entendiendose, ademas, que si este consejo de ancianos aceptare la Ley, el mismo con sus mismos componentes, redactarán la Constitución del País en forma republicana; entonces es cuando percibirán compensación que mediante Ley, la Legislatura fijará convenientemente.

Creo que con esta medida, tras de ser ese consejo de ancianos una concurrencia de inteligentes patriotas y genuina representación de la Masa Directora del País, se economizará dinero y se evitará derramamiento de sangre, pues, hoy por hoy, triste es confesar esta verdad porque es amarga, que la masa tal de nuestro pueblo, aún en su mayoría sigue al compas del que lo maneja, esto es, de los pequeños leaderes saca-cuartos que pululan por doquier. He observado ademas que algunos que favorecen la aceptación de esta Ley H-C-H están sacando firmas mas o menos fraudulentas de los del pueblo, porque la mayor parte, firman sin ser debidamente informados de los substanciales pormenores de la Ley que como arma bien sugestiva y halagadora, llaman "Ley Independista," aunque este nombre es puramente nominal; y la gente que apenas entiende sus deberes, por haber ya estampado sus firmas, tendrán verguenza o miedo de no seguir el contenido de lo que ellos han firmado.

Quiera Dios que su preclara inteligencia sea más iluminada! Que el dinamismo de su carácter, tesón y civismo de verdadero patriota, no se amilane ante la fuerza espectacular y avasalladora del otro bando!

Someto, pues, respetuosamente esta humilde idea o proposición, para la debida solución y estudio detenido de la Ley, por el bien común y futuros destinos de nuestro País, y consiguientemente para la felicidad, acaso perpetua, de las generaciones por venir.

De Vd. obsecuente y s. s.,
(Fdo.) SIMEON BITANGA.

Reducción De Salarios Para Abrir Escuelas

Zamboanga, 20 de junio.—El concejo municipal de Isabela de Basilan, mediante resolución aprobó la reducción de los sueldos del sargento de policia y policias de tal manera que de 30 pesos a 25 y de 35 a 28 respectivamente, y la supresión de un clerk en la tesoreria a fin de poder tener dinero para abrir los grados VI y VII de la escuela publica de dicho municipio. La junta provincial en su reciente sesión aprobó dicha resolución. Muchos comentan favorablemente este paso dado por los concejales de Isabela en interes de la instrucción pública.

EL ORDEN VUELVE A REINAR AHORA EN MOROLANDIA

Guingona Con El Sultan Jamalul Kiram De Inspección

Iloilo, 21 de Junio.—De paso para Zamboanga, Agusan y Bukidnon, para fines de inspección, estuvo hoy en esta ciudad el Sr. Teopisto Guingona, director de la oficina de tribus no-cristianas, en compañia del sultan Hamalul Kiram, senador por el 12.o distrito que comprende Mindanao y Jolo. El sultán regresa para asistir a una fiesta mahometana, pero volverá pronto a Manila para asistir a las proximas sesiones de la legislatura.

El director Guingona, hablando sobre las condiciones en general, en la región mora, dio que allá el orden público impera en todas partes. Añadió que el asunto del teniente Alagar, cuya muerte causada por los moros recalcitrantes dió lugar a revueltas en Joló que hicieron necesaria la intervención de las fuerzas de la Constabularia y algunos altos funcionarios del gobierno para el restablecimiento de la paz, ya está terminado, pues los ocho miembros de la pandilla que quedaban, ya se han rendido a las autoridades.

En Zamboanga, según el Sr. Guingona, cogerá él un barco de la Compañia Maritima para Agusan y Bukidnon, y volvera a Manila el dia 9 de julio venidero.

El gobernador Camins, de Zamboanga, se hallaba tambien a bordo del "Mayon." Se fué a Manila para presenciar el recibimiento tributado a las dos misiones de independencia.

"Yo y la provincia de Zamboanga estamos a favor de la ley Hare-Hawes-Cutting, porque nos otorga la independencia. Todos queremos la independencia y por consiguiente, debemos aceptar esa ley," dijo el gobernador.

Alarma En Zamboanga Por La Subida Del Arroz

Las autoridades temen que esto sea origen de desordenes y hasta crimenes

Zamboanga, 16 de Junio.—Zamboanga se halla alarmada, especialmente las autoridades y las entidades o compañias que tienen a su servicio muchos obreros, debido al alza repentina del precio del arroz. No hace una semana en la localidad se vendia el cavan a un precio maximo de cinco pesos, y ahora, segun las cotizaciones tomadas por los agentes del orden, casi todas las tiendas despachan no menos de 6.30 o 6.10 el cavan. El minimum es P5.85, pero de calidad muy infima.

En vista de esta situación de la que según las autoridades podria originar disturbios y crimenes, el gobernador interino Valderrosa envio esta mañana un radiograma al gobernador Camins en Manila pidiendole que acuda a las autoridades locales de dicha capital para investigar el estado del mercado de dicho cereal y manifestar la situación actual de Zamboanga. Por su parte el maderero Johnson ha telegrafiado al director de comercio denunciando el caso y pidiendo una investigación.

Gran parte del arroz que se vende en Zamboanga procede de Manila, y nadie, segun se ha sabido, puede explicarse el por que de la subida de precios; pues los productos de importación se mantienen en un estado firme.

Todos creen que la subida del arroz es puramente una especulación.

TESORERO QUEJOSO DE LOS POLICIAS MUNICIPALES

Iloilo, 20 de Junio.—El tesorero municipal Apolonio Eligio envió dos cartas gesticulantes al presidente municipal ayer, protestando contra la alegada ineficiencia de los policias asignados a la tesorería para cumplimentar las órdenes de desahucio de aquellas personas cuyas obligaciones para con el fisco no han sido pagadas hace tiempo.

El tesorero Eligio, tambien protesta contra los policias que se mostraron pasivos en la campaña contra aquellos que aun no han pagado sus cedulas. La carta del Sr. Iligio dice asi:

"Tengo el honor de invitar su atención al hecho de que desde abril 1 hasta esta fecha, los policias designados a esta oficina para la cumplimentación de las órdenes de desahucio, a pesar de que se presentan ante mi todas las mañanas, no hicieron hasta ahora nada provechoso en relación con el deber a ellos asignado.

"Informan, en ocasiones, a esta oficina sobre propiedades que han sido ya pagadas y destruidas pero no desahuciadas. Y muchas veces no informan nada.

"En relación con esto, tengo el honor de rogar a Ud. que me dé policias que puedan servir a esta oficina para asi poder evitar la rápida acumulación de nuestras propiedades embargadas, las cuales, creo yo, juegan un papel importante en el fracaso de nuestras recaudaciones."

La otra carta del tesorero Eligio hablando sobre los policias asignados para llevar a cabo la campaña contra aquellos que no han pagado sus cedulas personales este año y en el pasado, es del mismo tenor que la primera.

LA CARRETERA ENTRE JARO E ILOILO SE ESTA ENSANCHANDO

El Presupuesto Para Esta Mejora Necesaria Llega a P25,000

Iloilo, 21 de Junio.—El ensanche de la carretera para Jaro ya está en plena construcción, y cuando se termine, la congestión del tráfico en la misma, segun muchos, se habrá resuelto. Actualmente, dicha carretera es de 6 metros de ancho, y es estrecha, por consiguiente, en relación con el número de vehiculos de motor que pasan por ella diariamente. El ingeniero de distrito Alejo Aquino ha dispuesto que se aumente la anchura de dicha carretera con tres metros mas, y se divida en tres líneas de tráfico. La primera línea, hacia Jaro, será de un solo tráfico, ("one way traffic.") A la vuelta a esta ciudad los coches pasarán por otra línea, la de la otra banda que tambien será de simple trafico. La linea de en medio sera de doble trafico, pero con la condición de que el coche no permanecera en la misma durante todo el trayecto. He aqui un ejemplo: si un coche que se dirige a Jaro o viene del mismo, para esta ciudad tiene prisa, se traslada a la línea de en medio para volver a ocupar su anterior puesto, despues de adelantarse a los demás.

El presupuesto para el ensanche es de 25 mil pesos. Inmediatamente se procederá a la construcción de aceras de cemento a ambos lados de la carretera, que costarán otros 25 mil pesos, de acuerdo con un cálculo hecho por el ingeniero Aquino.

Por otra parte, el Sr. Aquino dijo que en la proxima sesión del concejo, recomendara a dicho cuerpo el pronto asfaltamiento de las calles municipales importantes, como Gral. Hughes, De Leon, Remedios, Mabini, Quezon y otros de conformidad con la ley No. 3995 que obliga a los propietarios a pagar el 60 por ciento del costo de los trabajos, previa la aprobación de una ordenanza municipal al efecto.

Iloilo También Lucha Hoy Contra La Crisis Escolar

Contribucion de padres de los escolares que llega a más de mil pesos, devuelta

Iloilo, 19 de Junio.—En la sesión celebrada el sabado pasado por la junta directiva de la Asociación de Padres y Maestros de la escuela A. Montes, de esta ciudad, se aprobó una resolución de protesta contra lo manifestado por el concejo municipal de Iloilo, de que la crisis escolar no existe en esta ciudad, cuando en realidad de verdad, hay tres clases en la escuela Montes que no se pueden abrir ahora, por temor a que el dinero de los padres de familia no pueda ser devuelto despues a los mismos, en vista de que se considera ilegal la tal contribución. Por dichas tres clases cerradas, alrededor de ciento cincuenta estudiantes quedaron en la calle, y son de sexto y septimo grados.

En la resolución, copias de la cual se enviaron a la Hon. Junta Provincial, a S. E. el Gobernador General Murphy, al Hon. Concejo Municipal y a la prensa, se dice, en parte, lo siguiente:

"No estamos contentos con la aparente mala inteligencia de los funcionarios municipales de Iloilo en lo que respecta al problema escolar de la ciudad, porque mientras unos dicen que no existe problema escolar, otros dicen todo lo contrario." En lo tocante a las declaraciones hechas por algunos de dichos concejales, dicha resolución dice: "nos inclinamos a creer que de hecho no existe ninguna crisis escolar pues el alegado deficit de P6,500.00 puede remediarse sin ninguna dificultad sin que se apele a los bolsillos de los padres de familia y sin lesionar en lo mas minimo a cualesquiera intereses del gobierno y del pueblo de la ciudad de iloilo"...

En relación con esta resolución, el presidente de la sociedad, Sr. Jose Y. Zerrudo, y el consejero de la misma, Sr. Agripino Bautista conferenciaron esta mañana con el gobernador Caram, quien les dijo que el gobernador Yulo está ahora trabajando en Manila por conseguir que Iloilo participe de los 4 millones de pesos de ayuda insular para escuelas. El presidente Ganzon, que tambien estaba presente, dijo a los Sres. Zerrudo y Bautista que el primero de julio solucionará dicha crisis el concejo, llegue o no la ayuda insular, como asi lo habia prometido en su ultima sesión.

Iloilo, 21 de Junio.—Como resultado de la resolución aprobada por la asociación de padres y maestros de la escuela Montes, en su ultima reunión, al efecto de que dicha asociación devolverá la suma de P1,-092.76 contribuida por los padres de familia para evitar el cierre de las clases de dicha escuela, ya que el concejo consideró ilegal dicha contribución, el concejal Serafin de la Cruz, chairman del comité de escuelas del concejo, expidió un cheque por valor de P1,092.76, a favor de la mencionada escuela.

Por este motivo, la citada asociación de padres y maestros está muy agradecida al Sr. De la Cruz, cuyo civismo ponen por las nubes. Se tiene entendido que en su proxima sesión, la asociación aprobara una resolución enalteciendo el noble proceder del citado edil.

Honradez De Un Empleado Probada

Iloilo, 19 de junio.—La honradez de un empleado de la Oriental Lumber Co., en la calle Iznart, se patentizó ayer tarde, cuando se presentó en el departamento policiaco, para entregar un portamonedas grande de señora, que encontró en la esquina de las calles Solis e Iznart. El citado portamonedas contenía un par de pendientes de perlas y brillantes, dinero en efectivo por valor de 5 pesos y pico, y varios recibos de importancia.

El empleado honrado responde al nombre de Pablo Garcia, y la dueña del portamonedas, resultó ser la Sra. Faustina de Ledesma, de Jaro, quien recogió su bolso anoche, a eso de las 8. Pudo saber que se hallaba en el departamento de policia de esta ciudad por haber telefoneado ésto al departamento de Jaro, dando parte del hallazgo.

Aun no se ha llegado a saber si la citada señora ha premiado o no la honradez de Pablo Garcia, por el hecho de que ambos no se han visto aun, pues cuando aquella recogió su bolso anoche, buscaron al mencionado empleado, pero no lo encontraron.

El jefe Perlas, según se supo hoy, alabó mucho la conducta de Pablo Garcia.

"UNIVERSAL"

La Marca de Garantia en Botellas Termos.

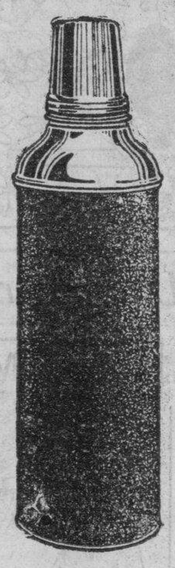

Conservan los líquidos 24 horas calientes y 72 horas fríos.

Muy convenientes para la casa, oficina y excursiones.

En Niquel y Esmalte.

Botellas Grandes:
Á 7.50, 10.00, 20.00, 25.00 y 30.00

Botellas Pequeñas:
Á P5.00 y 6.00.

H. E. HEACOCK CO.
Escolta y David

DUERMA

tranquilo hasta que su suave llamado lo despierte gentilmente

Con ser un despertador, el Big Ben es tan silencioso como un reloj. En la calma de la noche, su quedo y considerado tic-tac le permite dormir profundamente. A la hora señalada, un suave tañir de campanas lo despierta gentilmente. Si Ud. no lo hace callar, entonces un insistente, pero armonioso repiqueteo, lo hará saltar de la cama.

El Big Ben es primoroso, con cuadrante corriente o luminoso, marcha exacta y segura, como la de toda la familia de Westclox—despertadores, relojes de bolsillo y para autos.

LOS RELOJES WESTCLOX SE VENDEN EN TODAS LAS CASAS DE CONFIANZA EL PRIMER DESPERTADOR CORTES

Western Clock Company
La Salle, Illinois, E. U. A.

BIG BEN EL DESPERTADOR CON DOS VOCES

212

PARA COMBATIR LA CASPA

NEKO

De venta en todas las boticas

PARKE-DAVIS
EL GENUINO JABON GERMICIDA

FORMULA: 1 y 2% Mer. Iodide.

ZMA

ZINC META ARSENITE

para

PUENTES de CARRETERAS

La madera tratada con ZMA tiene ventajas positivas y prácticas para la construcción de puentes. Es limpia... sin olor... puede ser pintada.

No hay costo extra en la erección. Se manipula como la madera ordinaria no tratada. No es resbaladiza; no mancha ni engoma las herramientas o ropa. A los obreros les gusta.

Las propiedades y la apariencia natural de la madera no quedan alteradas. Los puentes con madera ZMA no tienen efecto en el entarimado de asfalto que se cubre sobre las mismas.

Sin embargo el tratamiento ZMA por presión proporciona una protección permanente contra el deterioro y destrucción por los insectos.

En el maderamen de puentes, tablazones y pilotes; en las tajeas, barandillas, cercos—ZMA ha demostrado su eficacia asi como para cualquier otro servicio en las carreteras.

Las maderas ZMA son tratadas por presión.

Información completa se envia sin compromiso alguno a los ingenieros interesados.

CURTIN-HOWE CORPORATION
Ingenieros en Conservación de Maderas
Nueva York, N. Y., E. U. de A.

ATLANTIC, GULF & PACIFIC Co. OF MANILA
Unica Licenciada, Islas Filipinas
71-77 MUELLE DE LA INDUSTRIA
MANILA

EVITE el DETERIORO... *con* ZMA

M.E.C.D. 2016

EN LAS AULAS *de la* EXPERIENCIA

POR DOROTHY DIX

La edad mental y no cronologica debe decidir si una joven y un hombre de mediana edad deben casarse-- ¿La esposa que adora a su hijo debe acaso abandonar al esposo a quien odia?

ESTIMADA MISS DIX: Una chica que solo tiene 19 años debe acaso casarse con un hombre de 42? El hombre es un abogado de éxito, a quien le gusta leer y estudiar, pero que no ama los deportes. La chica acaba de graduarse en la high school el año pasado, es muy guapa y una joven de lo que representan sus años, porque sus padres nunca la han permitido pasearse con chicos. Este hombre es su primer novio. La familia de la chica ha pedido que ella acepte este enlace porque el hombre es rico. La chica cree que ahora está enamorada del hombre, pero ignoro cómo se sentirá si conociera el verdadero amor. No cree Vd. que antes de casarse ella debe esperar al menos que pase el verano y haya puesto a prueba su amor bajo la pálida luna con un amante a su lado cuyo fuego de juventud aun no se ha apagado?

J. A. H.

RESPUESTA:

CREO que es muy peligroso para cualquiera chica el casarse con un hombre que tiene más del doble de su edad, y que es excepcionalmente peligroso en el caso de un hombre estudioso y la chica es una que ha tenido una vida reprimida. Sería punto menos que un milagro si tal casamiento no fuera un desengaño para ambas partes y no terminara de modo desastroso.

HAY CASOS, desde luego, en que los temperamentos del hombre y de la mujer pueden salvar la distancia de edad entre ellos. La edad no siempre es cuestión de cronología, y hay chicas de 19 que son tan crecidas y maduras como las mujeres de 30 o 35 años. A veces nacen 'tranquilas' sin ese deseo instintivo de querer pasearse, bailar y tener diversiones. Otras son unas jovenzuelas precoces que han estado paseándose con chicos y han tenido invitaciones desde los 13 años, y conocen a los hombres y lo que desean es un marido.

A VECES un hombre que ha llegado a la madurez es en realidad solo un chico. Continua teniendo un alma joven y gusta de jugar con jóvenes y pasearse con ellos.

CUANDO este hombre, que es más joven que su edad, y esta chica, que es más vieja que su edad, se encuentren, en realidad se hallarán sobre una base común y los años que les separa no serán de importancia

PERO no es esta la situación en el caso que Vd. describe. El hombre obra conforme su edad. Es un estudiante, interesado en libros y en cosas tranquilas, e indudablemente esperaría que su esposa se quede por las noches en casa con sus libros. Quizás él haya tenido sus diversiones y se haya hartado de fiestas, cabarets y luces brillantes.

PERO la chica no ha estado en ninguna parte. Ella no ha visto nada. No ha tenido diversiones. Ella está ansiosa de disfrutar de la vida y sus placeres. Ella quiere corretear y divertirse y su concepto de la felicidad no es pasar tranquilamiente la noche en casa, leyendo algo que pueda mejorar su cultura.

PERO AUN, quizás no esté en realidad enamorada de su pretendiente de edad madura. Toda chica se ve halagada en sus sentidos cuando un hombre mucho más viejo que ella le enamora, y ella considera equivocadamente esta emoción de la vanidad satisfecha como amor. Pero pronto encuentra la diferencia cuando se le acerque algún chico de su propia edad y le de un beso cálido de pasión, en vez de la fría caricia en la mejilla de su novio de edad madura. Entonces habrá que pagar el daño con las tres vidas puestas en un atolladero.

CUALQUIER HOMBRE de 42 años debe tener talento suficiente para saber que si se casa con una chica joven, acabarán por hastiarse mutuamente. ¿Qué es lo que tienen en común? Nada. Absolutamente nada. ¿Qué le importa a una chica de 19 años tener una conversación inteligente, las delicias de una meditación tranquila, las noches plácidas al lado de una lámpara? Nada. Al contrario querrá taconear, y reir, agitarse y correr de sitio en sitio.

DOROTHY DIX.

ESTIMADA MISS DIX: Mi marido y yo estamos muy enamorados de nuestro único hijo de diez años de edad, pero tanto como amamos al chiquillo, así nos odiamos mutuamente. Con frecuencia traté de abandonarle a mi marido, pero mi amor por el niño me impidió hacerlo. Ahora, después de otra riña amarga, estoy desesperada. ¿Qué me aconseja Vd. que haga? Dejar al niño y al esposo y buscar la felicidad en alguna otra parte, o quedarme con el niño y el marido a ser para siempre una infeliz?

LECTORA DIARIA.

RESPUESTA:

SI ABANDONA a su marido y su hijo, ¿dónde buscará Vd. la felicidad, y cómo espera encontrarla? Vd. cree que cualquier cosa que pudiera hacer o cualquier sitio a donde pudiera ir, le haría olvidar al niño que es parte de su propio corazón y estaría contenta alejada de él?

VD. no podrá ir lejos sin que le siguieran los gritos de 'mamá'. No habría siquiera una hora en un día en que Vd. no estuviese temblorosa de miedo pensando si su hijo está enfermo o si está bien cuidado, o si se le enseña a olvidarle, quizás a odiarle. Vd. podría encontrar la paz separada de su marido, pero no habría felicidad si estuviese alejada de su hijo.

LA EQUIVOCACION más terrible que hacen las mujeres está en creer que hay alguna magia en el divorcio que les pueda devolver su salud y su belleza y les haga de nuevo alegres y animosas, reintegrándolas al mismo ambiente en que estaban antes de casarse. Esto nunca sucede. No podemos volver a vivir, no podemos restablecer las cosas donde antes estaban. El matrimonio cambia a una mujer. Así pues, no se deje engañar creyendo que todo lo que necesita para hacerse feliz es desprenderse de su marido. Nueve mujeres de cada diez que abandonan a sus esposos, se arrepienten. Encuentran que es más difícil vivir en paz con el mundo que con un marido lunático.

ANTES de decidirse a solicitar divorcio, sientese tranquilamente y con calma y haga dos cosas. Primera, cuente el costo. La agonía de perder a su hijo. El amor de madre asesinado que lo llorará día tras día. En tanto que tenga a su hijo, tendrá algo de que estar feliz. Separado de él, no tendrá nada. Piense también que ahora tiene un hogar cómodo. ¿Cómo puede sostenerse a sí misma cuando tenga que depender de sus propios esfuerzos para tener el pan diario? Cuando esté hambrienta y desarropada y viviendo en un cuarto miserable, ¿no cree Vd. que se extrañará por qué dejó que le preocupara tanto el genio y el mal humor de un hombre?

DOROTHY DIX.

JACK SWIFT — Por Cliff Farrel y Hal Colson

EN LA GRUTA DE LOS AVIONES PERDIDOS, JACK Y JIMMY ACELERAN LA REPARACION DE LA PARTE DAÑADA DE SU AVION.

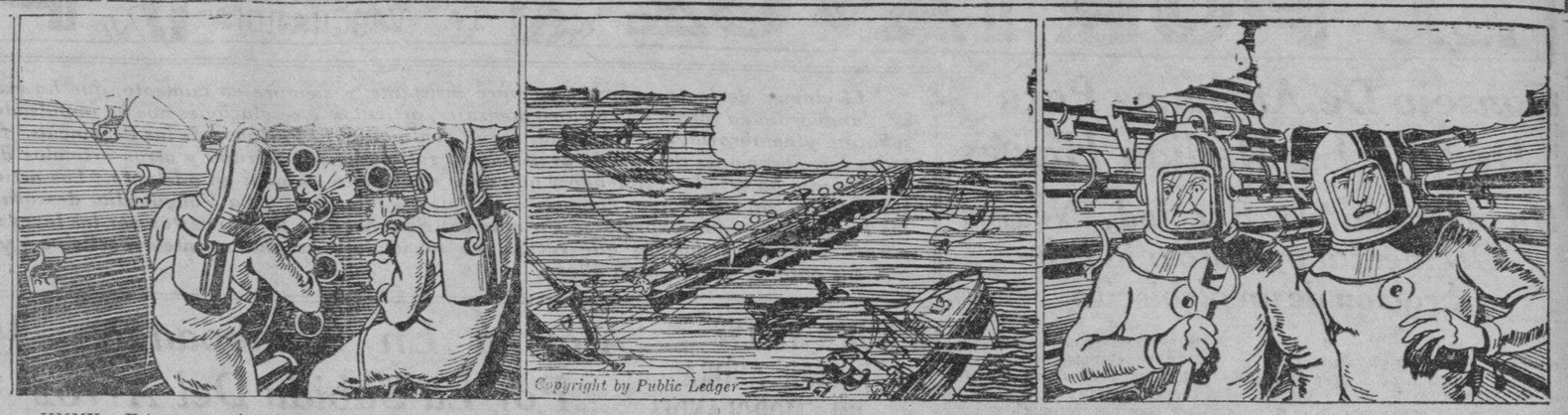

JIMMY: Este no es mi concepto de un local amplio.
JACK: Quizas prefieras trabajar fuera con traje de buzo con aquellos monstruos del mar asomándose a tus hombros.

JACK: No. Aqui me siento mas seguro. Es posible que las niñas no puedan ahuyentar a todos los monstruos fuera del avion.
JIMMY: Hemos terminado. Ahora a extraer el agua y restaurar el vacio.

JIMMY: Me alegro que haya terminado este trabajo. Que era aquello?
JACK: Un jarro. Una explosión! Jupiter! Los polarianos han volado el canal de fuera. Ahora nos hemos quedado encerrados.

CONNIE — Por Frank Godwin

EL DE LAS BARBAS: Ahora, escuche "English Johnny". Este es un trabajo difícil. Vd. y Río Rubí son los padres de la chica, comprende? A ella le pondremos en la "Bellhaven house". Estará lista para ir dentro de algunos minutos. Su café ha sido narcotizado.
JOHNNY: Muy bien.

CONNIE: Oh, tengo tan pesada la cabeza. Apenas puedo mantener los ojos abiertos.

EL DE LAS BARBAS: Muy bien, Ruby. Saque el auto. Ahora se dormirá ella por tres horas.
RUBY: Bien, gobernador.

FRITZI la Corista — Por Ernie Bushmiller

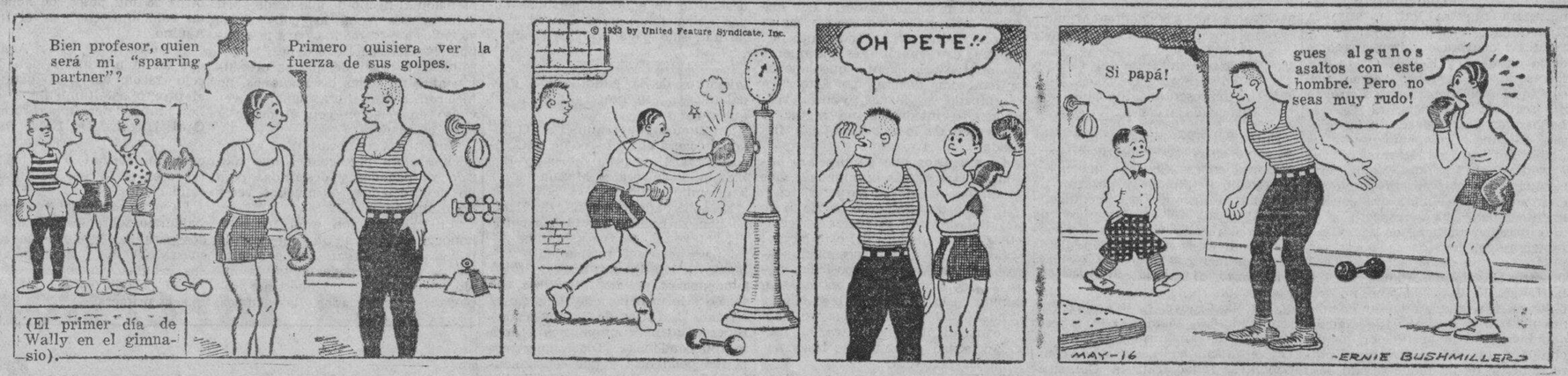

¿LO HAS VISTO? — Por Maurice Ketten

Buzon de Ideas Para la Esposa

Para cortar pan caliente

A veces uno quiere una rebanada de pan caliente. Sin embargo, al tiempo de cortarse, ya deja de estar caliente. Si calienta su cuchillo antes de rebanar el pan es mas probable que permanezca caliente. Puede sumergir el cuchillo en agua caliente o puede tenerlo sobre la llama de gas. Así mismo el pan podrá rebanarse mejor.

LA MUJER CASERA.

Como Deben Ser

Pregunta—Todos los años he dado un "theatre party" (matinee) para las niñas de mi clase. Mi madre me dice que quizas no podamos hacerlo este año. Qué sugiere Vd. en cambio? Los juegos son ordinariamente divertidos pero de qué clase? Vd. cree que sería bueno servir refrescos sobre unas mesitas o en el comedor? Debemos tener música? Varias de nuestra clase tocan y cantan.

MISS SIXTEEN.

Respuesta—En vista de que es una fiesta vespertina, por que no celebra un te musical? Pida de cada una de sus condiscípulas músicas que contribuyan con su número de piano o canto, para formar un programa. Puede servir cakes con té o chocolate y helados en pequeñas mesas o puede hacer pasar estos refrescos de mano en mano. Si quiere usar mesitas de juego, celebre algunos juegos de mesa como "touring", "shipwreck" etc.

La Filosofia De Un Comerciante

Una debilidad humana es lo que los profesores llaman el "provincialismo ambiente". Esto significa que tenemos una tendencia a considerar el presente de modo extraordinario. En breve que ignoramos la historia o literatura.

Los bienes raices o las acciones suben de valor y nos decimos a nosotros que estamos en una nueva era. Los jóvenes son alegres y decimos que los tiempos modernos son diferentes de cualquier cosa conocida en el pasado. La fé religiosa se debilita temporalmente, y decimos que el día de la iglesia ya ha pasado.

La historia del mundo es un registro de auges, desquiciamientos morales e inquietudes religiosas.

Si él obra como comerciante, estadista, padre, filósofo o comerciante de espectaculos, cualquier hombre puede mejorar su oportunidad de éxito si lee literatura y conoce la historia de modo suficiente para librarse de la ignorancia de lo que se dijo y hecho en el mundo en aquellos días.

Aseo al Minuto

POR V. V.

Si su rizo permanente crece rapidamente y lo encuentra difícil de arreglar, aumente el grosor de la loción para rizar. Si hace por sí misma la loción por medio del polvo, esto es sencillo, porque puede hacerse muy espeso al principio usando menos agua.

Centenario De...

(Continuacion de la Pág. 8)

monic" y reconocidas por grandes maestro: Existe cierta tradición según la cual los niños de Laspiñas son, en general, notables por su voz y ductilidad en el aprendizaje de la música. Entidades de Manila, sacerdotes y religiosos prefieren para el canto a los niños de ese pueblo. El P. Cera dejó una escuela de organeros; según la tradición, el órgano que hay en la población de Santo Tomás (Batangas) fué construido por uno de sus discípulos.

Sirva el presente Centenario de la muerte del P. Diego Cera para reavivar nuestras fuerzas, acordarnos de aquellos heroes que tanto honraron a las Islas Filipinas, escalar grandezas espirituales y temporales por la oración y el trabajo, y hacernos hijos dignos de tan esclarecido personaje, como de los PP. Fr. Exequiel Moreno y Fr. Toribio Minguella que tambien regentaron el Curato con gloria. Ese ha de constituir el fin de todo Centenario para que ya no resulten hojarasca, frases grandilocuentes y voces en el vacio.

Nuevamente recordamos al P. Paul Hubaux por su buen comportamiento para con nosotros, por el celo que despliega en el noble y hospitalario pueblo de Laspiñas donde, sin retribuciones, tiene una buena escuela; y por la esperanza que abrigamos de que el organo de bambu, ahora de motor eléctrico, lo arregle y mejore en forma digna del culto divino, del elemento turista y de la sociedad contemporanea.

Manila, Junio de 1933.

Fr. Miguel Avellaneda del R., A. R.

Como Leer El Caracter

POR GEO. W. SPAYTH

A la izquierda está el hombre de acción, el otro es el tipo del estudiante.

Modas De La Quinta Avenida

Los estilos se hacen mas elegantes y mas femeninos de año en año, con las mangas hinfladas, los cuellos blandos y las telas de algodon hermosas. Cada fase del estilo moderno indica que el péndulo se aparta del estilo de coqueta para adquirir una silueta mas mujeril y mas delicada. La verdadera figura demenina—las curvas y todo—es de nuevo elegante. Y las verdaderas modas femeninas—como las mangas hinfladas, el cuello aqui demostrado —son el colmo de la elegancia.

Puede hacer facilmente este vestido. Y le será un éxito. Use muselina con dibujos, con blanco para formar el contraste estratégico. El tamaño 16 requiere 4 yardas de tela de 36 pulgadas, 1½ yarda de liso.

Este padron No. 5234 está diseñado para tamaños de 14, 16, 18, 20 años con busto de 32, 34, 36, 38, 40, 42, 44.

FASHION BUREAU
(LA VANGUARDIA)
United Features
Suite 1110. 220 East 42nd St.

Un Elemento...

(Continuación de la página 11)

La Colonia Española, que la tiene a la Sra. de Zobel en gran estima, y los demás elementos de la sociedad cosmopolita entre los cuales goza aquella de generales y arraigadas simpatías, recibiran con agrado y regocijo la elección de Doña Angelita Zobel como Presidenta del Patronato de Damas del Fondo Benefico Español.

Lea
LOS ANUNCIOS CLASIFICADOS

M.E.C.D. 2016

EL SERVICIO AEREO INGLES HA MEJORADO

Durante el año pasado se ha intensificado mucho el servicio

A pesar de las malas condiciones economicas, el transporte aereo britanico ha adelantado notablemente durante el año 1932. El desarrollo principal lo ha experimentado en cuatro aspectos salientes, a saber:

1.o La inauguración de las etapas finales del transporte correo aereo, con aparatos de la Imperial Airways, entre El Cairo y Ciudad del Cabo.

2.o La aparición de los monoplanos Atalanta, construidos especialmente para resistir las condiciones del clima en la larga ruta transafricana.

3.o El gran aumento registrado en las cargas transportadas por via aérea en las rutas continentales y del Imperio Britanico.

4.o El establecimiento, en la India y Africa, de lineas aereas accesorias, ligadas a las rutas principales, permitiendo asi la extensión del servicio de transporte de correspondencia a zonas más vastas.

La terminación de las secciones finales del servicio de transporte de correspondencia en Africa ha permitido establecer un servicio semanal en ambas direcciones entre Londres y Ciudad del Cabo, en una distancia de casi 13,000 kilómetros. El transporte aereo de Londres a Ciudad del Cabo se realiza actualmente en once días. Esto representa una economia de seis días, en comparación con el transporte por mar y tierra. En los servicios a Kenya, Uganda, Tangayika y Rhodesia el tiempo que se ahorra oscila entre 8 y 24 días. Se espera que en breve se podrá realizar en menos tiempo el transporte entre Londres y Ciudad del Cabo, pues los nuevos aparatos Atalanta, cuya construcción y excelentes condiciones de vuelo han despertado interés general, estan destinados a desempeñar un papel muy importante en la aceleración del servicio. Estos monoplanos, equipados con cuatro motores, pueden transportar una carga últi de dos toneladas aproximadamente. Desarrollan una velocidad media de 192 kilometros por ahora y una maxima de unos 240 kilometros por hora.

La seguridad de los vuelos

Durante los últimos tres meses la seguridad de los vuelos en la ruta africana fué de un 99,63 por ciento, en la sección del Norte, y de un 100 por ciento en la parte sur de aquel continente. Se registró en el año un notable aumentó en el transporte de pasajeros, sobre todo en el servicio de Londres a Paris, en el cual se utilizan ahora grandes aparatos tipo Heracles, equipados con cuatro motores.

La amplitud, las comodidades y la tranquilidad con que se viaja en esta clase de aparatos han sido los factores decisivos que los han convertido en medios de transporte populares.

En el mes de mayo del año pasado mas de tres mil personas viajaron por via aérea entre Londres y Paris. Este total excedió en mucho el más alto correspondiente a cualquiera de los meses anteriores. Pero el trafico aumento después, pues en junio la cifra correspondiente a los pasajeros transportados por via aerea en la misma linea, se elevó a 4311, en julio a 4576 y en el mes de agosto a 4700.

Ha contribuido a este rapido aumento la circunstancia de que los viajes aereos desde Gran Bretaña al continente europeo suelen ser ahora, en muchos casos, más baratos que los transportes más rapidos y lujosos sobre la superficie.

Lo que representan las cifras mencionadas, desde el punto de vista del progreso, podrá juzgarse si se recuerda que hace trece años viajaban menos de cien pasajeros mensualmente entre Londres y Paris.

Las nuevas lineas auxiliares

Una acontecimiento de gran importancia, ocurrido a fines del año 1932, fué el establecimiento de lineas auxiliares, unidas a las rutas principales, en la India y Africa. En la ruta principal del correo aereo de la India, se estableció un ramal de 1600 kilómetros de largo, que liga a Karachi con Bombay y Madrás. Además, se establecieron en el Africa lineas auxiliares entre Nairobi y Dar-es-Salaam, Kisumu y Entebbe y Broken Hill y Elizabethville. Esta última permite que la correspondencia pueda ir por via aerea en nueve días, desde Londres al Congo.

El desarrollo experimentado por el transporte aereo britanico en los ocho años transcurridos desde el establecimiento de la Imperial Airways, en 1924, podrá juzgarse por los siguientes datos:

En 1924-25 se emplearon quince aparatos que recorrieron 2820 kilómetros, transportando 11,393 pasajeros y 200.000 piezas de correspondencia. En 1931-32 el número de aparatos empleados aumentó a cuarenta, la ruta a 22.400 kilometros, el numero de pasajeros transportados ascendió a 34.162 y el de las cartas conducidas a 6.330.000.

En resumen, los aparatos de la Imperial Airways han recorrido, desde el establecimiento de la empresas, 16 millones de kilometros, conduciendo mas de doscientos mil pasajeros y seis mil toneladas de cartas, encomiendas y cargas livianas.

Por lo que respecta a la seguridad de los vuelos, la proporción aumentó de 75,30 por ciento en 1924 a 96,16 por ciento en 1932.

Nuevos Coches Fiat Recibidos Por La Rizal Electrical Service

Muchos de estos coches han sido dedicados al servicio de Garage en Manila y provincias

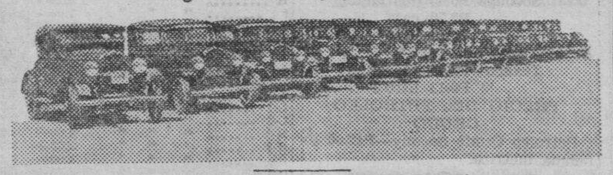

Con la remesa de coches Fiat que la Rizal Electrical Service ha recibido ultimamente, los automovilistas de Manila y provincias aficionados a los coches de tamaño mediano, han tenido oportunidad de poder ver estos bonitos y practicos coches en la mencionada Rizal Electric Service, agentes distribuidores en Filipinas de los coches Fiat.

Estos coches Fiat Balilla han demostrado una vez mas ser superiores en muchos respectos a los demas durante estos ultimos meses en que los nuevos modelos han vuelto a prestar servicio en Filipinas. Las ventajas de los nuevos Fiat han quedado demostradas por su economia, solidez de carroceria y su motor resistente a las mas duras pruebas. Y la mejor prueba de ello es que entre los primeros que adquirieron coches Fiat figuran la National Taxi Cab, el Malate Garage y varias personas de provincias los cuales estan sumamente satisfechos del servicio que estos coches vienen prestando a pesar de las pruebas duras que para un coche de tipo mediano supone el tener que estar en servicio por espacio de 24 horas consecutivas.

La Casa Fiat de Torino, Italia, esta actualmente fabricando nuevos modelos figurando entre ellos coches Balilla "Midget" de cuatro puertas, de 5 y 7 pasajeros.

Otra de las ventajas que ofrecen los coches Fiat es que presentan en sus nuevos modelos una bonita combinación de lineas en su carroceria toda de acero, estando bien proporcionada con su altura de tal suerte que tienen casi las mismas comodidades de los coches grandes en su interior.

Para la seguridad del viajero, el Fiat esta equipado de 4 frenos hidraulicos y el centro de gravedad del coche esta de tal modo dispuesto que corriendo a 60 kilometros por hora se puede parar el coche sin riesgo alguno.

Otra de las ventajas de los nuevos Fiat es que tienen cuatro muelles y tambien cuatro absorbedores hidraulicos para asegurar el buen movimiento del coche. La manivela es sumamente liviana pudiendose manejar facilmente lo cual se debe al sistema de bolitos con que esta equipado el coche.

La Rizal Electrical Service ofrece ademas un servicio constante para los automoviles Fiat teniendo siempre en existencia todas las piezas de repuesto que se necesiten.

La maquina es de cuatro cilindros pequeños, dotada de fuerza flotante y rueda libre, (equipo especial). El carburador, muy economico, es de la conocida marca Zenith, de alta calidad, con purificador de aire.

Se espera que a fines del proximo mes de Julio se recibira otra remesa de coches Balilla-Midget de cuatro puertas con carroceria toda de acero.

Entrevistas...

(Continuacion de la Pág. 13)

dor y esa timidez son innatas en nosotras y, desde luego, es dificil que las erradiquemos por completo. Digo esto como explicacion porque la mayoria de las filipinas no se atreven a saludar primero a un chico a quien conocen.

—Pero—arguimos—desde chiquillos se nos ha enseñado que es privilegio de la chica el ofrecer primero la mano, al saludar al chico en la calle...

—Es verdad—añade Pacita—. Sin embargo, esperamos siempre que sea el chico quien se adelante con el saludo. Desde luego, que cuando son amigos intimos o muy conocidos, no titubeamos en ser las primeras en saludar. En America es costumbre de las chicas saludar primero a los chicos. Pero America es diferente.

Seguimos con nuestro interrogatorio:

—¿Que cualidades le atraen mas en un joven?

—La cortesia, la simpatia, la finura en los modales. Hay muchos chicos feos que resultan simpaticos. Saber ser simpatico es muy importante.

—¿Influye acaso el que vaya bien vestido?

—Francamente, diré que no he notado nunca si el chico va bien o mal vestido. No me fijo en eso ni lo doy importancia. A veces, despues de un baile, si me preguntan como iba vestido cierto joven con quien he bailado mucho, no sabré decir ni el color de la corbata. A mi me parece que todos los hombres se visten iguales—concluye Pacita, riendose.

En la entrevista con la Srta. Conchita Sunico tambien esta se expresó de manera similar.

Como Pacita Roxas figura en la lista de las chicas que mejor se visten, creimos oportuno hablar de modas, tema siempre interesante para la mujer.

—¿Donde se manda hacer los trajes?

—Mi madre me los hace. A veces compro con "Ada."

La Srta. Roxas es de las que sostienen que el corte del vestido y la calidad de la tela juegan papel muy importante en el buen vestir. Por ejemplo, en un vestido de noche, en especial la cola que tan en boga esta hoy dia, la calidad de la tela es de suma importancia a fin de que el traje tenga esa "caida" que solo las telas buenas dan.

—¿Que le pareció el traje de Joan Crawford en "Today We Live" en la primera escena en que ella aparece luciendo un traje muy masculino pero sobrio con la exagerada pechera a su izquierda que la llega hasta la oreja?

—Solo una Joan Crawford puede lucirlo por sus formas esbeltas. Es muy ultramoderno. No creo que se quede popular aqui.

—¿Que es la moda actualmente entre las chicas?

—El "Letty Litton" sigue popular. Aunque actualmente la moda tiende mas a la sencillez, pues en la sencillez está la elegancia.

El calor arrecia mas y mas. Una gota muy gordinflona ha brotado de nuestra frente y ha ido a parar en el suelo. Temimos una inundacion a nuestro alrededor. En este momento miramos al sol y, suplicantes, clamamos en nuestros adentros:

—"¡Sulong!" ¡Vete, corre, desaparece, entierrate. oh Sol! Pero, ¡como si nada!

La Srta. Pacita Roxas nos habla de su ambicion de que estudiará, ademas del piano, el frances y la pintura.

—¿Qué cualidades hacen a una chica popular en sociedad?

—Que baile bien. Que tenga conversacion amena e interesante. Que sea de caracter alegre y bondadoso.

—Y los chicos populares ¿que cualidades mas salientes ha notado?

Las mismas rigen en los chicos.

Notamos que la Srta. Roxas luce un traje casero de combinacion. Un traje blanco y grueso, parecido a la lana. Lleva sandalias blanco y negro. El peinado es corto, partido por en medio y ligeramente rizado, formando perfecto marco a su atractivo rostro.

..Ya en la calle, levantamos el puño contra el sol y le gritamos exasperado:

—¡Salvaje! ¡No tienes educacion!

Novelitas Para...

(Continuación de la página 12)

do a los ojos del psicólogo, y no solamente me lo señalaba, sino que advertia a mi mujer del peligro con un humorismo peligroso y absolutamente indecente. Porque eso se le dice a los amigos:

—¡Ten cuidado, que vas a hacer una tonteria!

Pero no a las mujeres de los amigos. Y mucho menos a titulo de gracia. Porque yo, de verdad, es que no le veo la gracia a estas cosas. ¿Se la ve usted? A los dos dias, cuando yo hice mi entrada en el café, en la tertulia se reian locamente. Conforme yo avanzaba hacia ella subian de punto las carcajadas. Cuando me incorporé ocupando mi asiento, la hilaridad era casi enfermiza. No recuerdo bien lo que dije. Una vulgaridad seguramente. Cuando se acerca uno a la tertulia no es corriente, ni mucho menos obligatorio, dar las buenas tardes tan ingeniosamente que se desborde el humor de nuestros contertulios. Yo, al menos, no admitiria semejante obligación. Yo dije algo manido y vulgar. Pero, ¡ah!, es que me habia precedido Neira, anticipando cuáles serian mis palabras.

—Cuando entre Paco Cifuentes esta tarde, veréis como dice esto.

Y Cifuentes, servidor de usted, lo dijo. Y en el tono que él marcó. Y con el ademán y el gesto que él habia copiado maravillosamente de otros ademanes y gestos mios.

Esto se me explicó luego, ponderándome la agudeza psicológica de Neira. Agudeza que se demostraba porque las frases dichas por mi no pertenecian al acerbo habitual, aunque estuvieran dentro de nuestro uso corriente.

—Es que te conoce de un modo que yo creo que adivina hasta lo que vas a hacer y como lo vas a hacer—me dijo un compañero ponderativo.

—Evidentemente—reconocí.

Evidentemente. Ya es bastante molesto que haya alguien capaz de averiguar lo que uno hace. Que haya alguien capaz de adivinar lo que va a hacer, en virtud de un analisis de posibilidades, a base de un conocimiento casi exacto y de una teoria de probabilidades debidamente aplicada, alcanza los limites de insufrible.

Pregunté con cierta agresividad:

—¿Me quieres decir lo que voy a hacer esta tarde, querido Neira, ya que tanto sabes?

El tono mio, lo reconozco, era agresivo, casi desafiante. Le indicaba en él lo que creia indiscreto de su conducta y lo que creia indiscreto de su conocimiento, y hasta ponia en duda la firmeza y seguridad de éste, puesto que le invitaba, en reto, a la demostración.

No le dió importancia y me contestó al desgaire:

—Que todo lo dificil de adivinar fuera eso. Vas a ir a casa de Amparito.

Me estremecí. El nombre de Amparito, evocado inesperadamente para mi, me sacudió como si encontrase subita relacion con mis deseos inexplicables de varios dias. Y él continu:

—¿No dijiste que ibas a ir a casa de Amparito un dia de éstos? Vas a ir hoy. Y vas a empezar a hablar mal de mi. Y ella se va a reir locamente. Y como se pone tan bonita cuando rie, y a ti te gusta, no me sorprenderia que le hicieras alguna declaración. Pero te advierto que pierdes el tiempo, porque te va a poner muy delicadamente en la puerta de la calle, diciéndote que alli no tienes nada que hacer. Por que Amparito, efusiva, cordial, moderna, con su casa accesible para todo el mundo, y su amistad propicia para toda persona educada, no es lo que tú crees, ni mucho menos. Te lo digo yo, que la conozco, que conozco a las gentes.

Me molestó la leccion, la suficiencia puesta en el decir, la seguridad del diagnostico, la publicidad y la psicologia. Pudiera decir que me molestó todo. Y me eché a reir. Y afirmé:

—Te has equivocado, porque no pienso ir.

Y estaba resuelto a no ir. Y salí del café y tomé una dirección contraria a la de la casa de Amparito. Pero me pregunté: "¿Y por qué voy a dejar de ir, si se me apetece, porque ese majadero...?" Y recordé lo que habia dicho de lo bonita que se ponia con la risa... Y afirmé mi personalidad, como hubiera hecho usted yendo a casa de Amparito.

No volveré más a casa de Amparito. No volveré mas al café. Nunca. Y si vuelvo será para asesinar por la espalda a Neira. Porque en la casa de Amparito no sé cómo vino la cosa que hablé mal de él. Y que Amparito se rió. Y que se puso bonita, ¡bonita! Y que adquirió un punto de belleza en la cara y en la actitud, de animación en los ojos, de gracia, de frescura y de olor en toda su persona que no pude resistir la tentación y me declaré violentamente apasionado.

Caballero, le digo a usted con verdadera tristeza que Amparito, aún no me he explicado por qué, rechazó de plano mis proposiciones y me invitó a dejar de concurrir a su domicilio. Bastante desagradable, ¿no? Pues para que vea si soy comprensivo. Lo perdono. Lo que no puedo perdonar, lo que no perdonaré nunca, es la villana, la rufianesca condición de Neira.

Que conozca mejor a mis hijos que yo, que se sepa el espiritu de mi mujer mejor que yo, que domine las facetas del espiritu de Amparito mejor que yo... Se lo pasaria. Quiero que aprecie usted mi generosidad; pero que yo sea un desgraciado en mis aspiraciones y él lo sepa a ciencia fija, de ninguna manera. Puesto a admitir, admito que un ciudadano hábil me extraiga cinco duros del bolsillo. Pero que me extraiga las ideas del cerebro y las apetencias de la sensibilidad y se dedique a hacer con ellas juegos de manos, no. ¿Para que se me rompa alguna en sus cubileteos? No. Nada, lo que se dice nada de psicologia.

Y haré lo posible por lograr que sea penada por la ley. ¡Mueran los psicologos!—J. AGUILAR.

Lea
LOS ANUNCIOS CLASIFICADOS

ESPAÑA TIENE DOS NUEVOS AEROPUERTOS

Empeño en comunicarse con America por via aerea. Mas aviadores

Por JAIME MENENDEZ
De la North American Newspaper Alliance
Exclusivo a La Vanguardia

MADRID, MAYO 30.—ESPAÑA TENDRA—PARECE YA CONFIRMADO—DOS AEROPUERTOS DE importancia. Esta es una noticia que tiene facetas internacionales, de particular interés para la América Latina, ya que se persigue la finalidad de llegar a disponer de medios de comunicación aerea que enlacen a los dos continentes atlánticos. España, mediante sus aeropuertos de Sevilla y Barcelona, servirá de punto de enlace entre dos continentes. Aunque otra cosa parezca, España, por muchas razones, está en el camino de ambos, sin que se ajuste mucho a la realidad el decir que es europea porque forma parte geografica de Europa.

Las obras en el aeropuerto de Sevilla comenzarán enseguida. Ya se dispone del terreno, regalo de un propietario generoso. Por lo primero, se va a construir un poste de amarre, de 16 a 25 metros de altura, y las demás instalaciones esenciales. Más tarde se completarán las otras dependencias.

LOS VIAJES COLECTIVOS DE ESTUDIO ESTARAN PRONTO DE MODA en España. Este verano se proyecta uno por el Mediterraneo, fletándose un buque especial para llevar un grupo de estudiantes universitarios en viaje de estudio de los centros de las grandes civilizaciones antiguas, desde la egipcia, a la griega y la romana. Un viaje de mes y medio. Algos costoso, pero muy interesante. Para los estudiantes de escasos recursos, habrá becas o medias becas. Reina gran entusiasmo en los centros culturales y se esperan buenos rendimientos de la iniciativa.

EN APARIENCIA, ESPAÑA TIENE UN REGIMEN UNIVERSITARIO VIEJO, caduco, que lleva más de cincuenta años sin experimentar reformas básicas. Es un régimen casi medieval. El ministro de Instrucción Publica ha presentado ya un larguisimo proyecto de ley por el cual se reforma de raíz todo el sistema universitario español, que, de ser aprobado, se independizará casi por completo de los organismos estatales. Se modifican los sistemas de ingreso; se modifica el profesorado; se acaba con los irritantes métodos de examen que han causado tantas demostraciones de descontento; se especializan los estudios, creando muchos nuevos y aboliendo algunos anticuados. No habrá tanto latín, griego y árabe como antes, aunque estas lenguas seguirán formando parte muy importante de las asignaturas; se establecen sistemas de internado, etc.

SE ENCUENTRA EN ESPAÑA LA COMISION DE MARINOS MEXICANOS que viene a inspeccionar las instalaciones navales en relación a los buques que se construirán para la marina de guerra de su patria. La llegada de esta comisión ha motivado que se despertaran algunas rivalidades entre dos poblaciones españolas. El Ferrol está molesto porque los buques se van a construir en Bilbao. Se queja de que se le había prometido la construcción de algunas de dichas unidades. Pero Bilbao se ha empeñado en que se construyan todos en sus astilleros. Y hasta ahora parece que Bilbao lleva las de ganar.

Un Automovil Intenta Sub ir a Una Casa en Filadelfia

Un accidenta notable ocurrido en Filadelfia cuando el coche que llevaba a Mrs. Tillie Mooney a un hospital para una operación de emergencia, se desvió al pasar por una curva y fué a parar de costado sobre la escalera de una casa. Mrs. Moomey quedó seriamente herida.

REUNION DE INGENIEROS EN CHICAGO

Se discutiran los progresos de la manufactura de motores en el mundo

La Sociedad de Ingenieros de Automoviles, una organización internacional que cuenta en su seno con 6,500 miembros acaba de anunciar la celebración de un congreso de ingenieros mecanicos dedicados tanto en la construcción como en la reparación de automoviles, con el fin de dar mas impulso a la industria. La reunión se llevará a cabo en Chicago, del 28 de agosto al 4 de Septiembre inclusive, y durante la celebración de la Exposición por los Progresos del Siglo en Chicago.

El congreso que será dedicado a todas las fases del progreso de la industria automotriz comprenderá 26 sesiones diferentes, incluyendo automoviles, vehiculos comerciales, botes de motor, aeroplanos, y embarcaciones mas ligeras que el aire. También comprenderá motores Diesel, transportación, su producción y su operación, mantenimiento, lubrificación, gasolina, trabajos de investigación y standarización.

El comité que se encarga de este congreso incluye a Fred M. Zeder, vice-presidente y encargado del departamento de ingenieria de la Chrysler Motor Corporation, como presidente; J. M. Crawford, jefe ingeniero del Chevrolet Motor Company: E. A. Johnston, director ingeniero de la International Harvester Company of America; L. V. Newton, ingeniero de la Byllesby Engineering and Management Corporation; y D. G. Ross, jefe ingeniero de la Studebaker Corporation of America.

Segun el Dr. H. C. Dickinson, presidente de la asociación, mas de 2,000 representantes de diferentes compañías manufactureras de automoviles, aeroplanos y de botes de motor en todo el mundo, estarán presentes en la conferencia.

PATRULLA DE NIÑOS EN LAS ESCUELAS

La finalidad es para educar a niños en la forma de evitar accidentes

El Gerente de la Philippine Motor Association ha manifestado que muchos de sus miembros están esperando con ansias la inaguración de la primera patrulla de niños para escuelas. La asociación ha comprado ya los equipos necesarios para la inauguración de la primera patrulla destinada para una de las escuelas de Manila durante el mes de Julio. Esta patrulla será exclusivamente experimental.

Mr. Rolison ha declarado que tan pronto como se reciban los equipos de Estados Unidos se iniciara la patrulla de niños en una de las escuelas de Manila.

El fin primordial de esta patrulla es para proteger a los niños de escuela fuera del recinto escolar contra los peligros que ofrece el trafico de Manila. El fin secundario es para educar a los niños de como deben evitar este peligro mientras están caminando por las calles en dirección a sus casas, y para conducirse así siempre. Se tratará de imbuir en los chiquillos de escuela el habito de estar seguros, y de proporcionar a los conductores de automoviles el habito de cuidarse de los demas cuando estén guiando sus automoviles.

La misión de los miembros de la patrulla es inculcar el espiritu de cooperación tanto entre los chiquillos como entre los motoristas, y su influencia debe llegar no solamente a las calles, sino dentro de las escuelas y en los mismos hogares.

Ademas de esta innovación que la Philippine Motor Association ha introducido en Manila, se ha anunciado por el Coronel N. Wolfson que la sociedad ha añadido una nueva estación para los asociados, situada en Las Piñas, Rizal.

La estación es de la propiedad del Sr. Jose L. Ramos, que se ofrece a arrastrar a todos aquellos coches que se encuentren con algun desperfecto en sus cercanias, proporcionarles todo lo necesario y repararlos en interés de la asociación.

La Inversion Mas Lucrativa
que no debe dejar pasar!

El auto—carruaje Austin de cuatro ruedas que se demuestra aqui ha sido autorizado por la Comisión de Utilidad Pública para uso como "Auto-Calesa". Ya hay varios en servicio y sus dueños lo hallan el medio de trasporte mas seguro y económico en el mercado hoy día en esta clase de servicio.

Las carrocerias estan construidas aqui de maderas del país y pueden ser fabricadas de acuerdo con sus especificaciones con chasis Austin ya inglés o americano.

EL AUTO-CALESA AUSTIN

Las berlinas Austin Ingles de Dos Puertas y Cuatro Puertas han sido favorablemente acogidas en el mercado de taxicabs y se ven en todas partes en Manila y en varias otras ciudades en todo el Archipiélago.

Compare el costo de operación mas abajo con el de cualquier otra unidad apropiada para servicio de taxis pequeños y se convencera Ud. de que el Austin satisface todo requerimiento de economía en servicio, estabilidad en construcción y buena apariencia.

Estamos en condiciones de poder demostrarle datos de operación tomados del servicio.

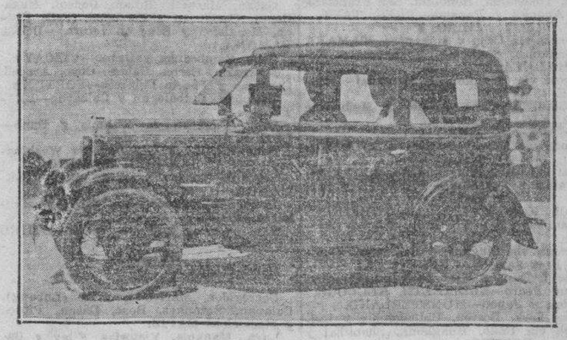

LA BERLINA AUSTIN INGLES DE DOS PUERTAS

Permitanos darle pruebas evidentes de la economía de estos coches.

60 a 65 Kilometros por 1 Galon de Gasolina
2,500 Kilometros por 1 Galon de Aceite
30,000 a 55,000 Millas por 1 Juego de Gomas
SE OPERAN POR MENOS DE 1 CENTAVO POR KILOMETRO

Tenemos estadísticas demostrando gastos de operación. Insuperables en Operación Económica.

Investigue Antes de Invertir—Y Luego Invierta en un

Austin

UNICOS DISTRIBUIDORES

Bachrach Motor Company, Inc.

Port Area Manila

M.E.C.D. 2016

MARITIMA, COMERCIAL e INDUSTRIAL

NOTAS MARITIMAS

DE ALTA MAR E INTERINSULAR

BARCOS DE ALTURA

El vapor "Teneriffa" llegará este dia de Japon y China, trayendo cargamento.

Esta tarde arribará de Seattle el transpacifico "President Taft" y sera despachado mañana por la tarde para su viaje de regreso.

Procedente de Lyverpool el vapor "Pyrrhus" arribará el 5 de julio, a las 6 a. m.

Esta tarde saldra el vapor "Elpenor" para Genova, Liverpool, Havre, Londres y otros puertos.

El vapor "Elizabeth Kellogg" arribará esta tarde de Nueva York via San Pedro y Cebu.

BARCOS DE CABOTAJE

El vapor "Fortuna" saldra esta tarde para Mangarin, Coron, Culion y otros puertos.

Esta tarde saldrá el vapor "Leyte" con rumbo a Calbayog, Tacloban y Catbalogan.

El vapor "Bisayas" saldrá para Iloilo mañana por la mañana, aceptando pasajeros y cargamento.

Esta tarde saldra el vapor "Luzon" para Cebu, Cagayan de Misamis y Bugo.

El vapor "Lepus" regreso ayer de Pandan, Currimao y Aparri, con pasajeros y cargamento.

CALENDARIO MARITIMO Y CORREOS

DE ALTA MAR

ESTE DIA

Llegadas de—

New York via San Pedro y Cebu—ELIZABETH KELLOGG.
Japon via China—TENERIFFA.
Seattle y Victoria via Yokohama, Kobe, Shanghai y Hongkong—PRES. TAFT.

JULIO 2
Japon y China—TAMARA.

JULIO 3
Europa via Port Said y Singapore—MALAYA.
Rabaul, Brisbane, Sydney y Melbourne—NELLORE.
Miike—KISO MARU.
Japon via Shanghai y Hongkong—NANKING.

JULIO 4
New York y Hampton Roads via Panama y Los Angeles—TAI PING.

JULIO 5
Liverpool via Suez y Singapore—PYRRHUS.
New York, Norfolk, Boston, Philadelphia y Newport News via Panama—POTTER.
Davao—TAI PING YANG.
New Orleans, Galveston y Houston via Panama, Honolulu, Japon y China—DRYDEN.

JULIO 6
Japon via China—SAAKBRUCKEN.
Japon—KURAMA MARU.
Amoy—KWANTUNG.

JULIO 7
New York via Panama, Los Angeles, Japon, Shanghai y Hongkong—GERTRUDE MAERSK.
Europa via Singapore—MUNSTERLAND

JULIO 8
Shanghai—PENRITH CASTLE.
China y Japon—NORDMARK.
Australia—TAIPING.
Portland, San Francisco y Los Angeles—BINTANG.

JULIO 9
Japon via China—TROILUS.
New York via Panama Canal—GLAUCUS.
Europa via Suez, Colombo, Singapore y Iloilo—ARENDSKERK.
Vancouver y Victoria via Honolulu, Yokohama, Kobe, Shanghai y Hongkong—EMP. OF CANADA.
Europa via Singapore—ODER

JULIO 10
Davao, Cebu, Legaspi y Tabaco—CHICAGO MARU.
New York via Havana, Panama, Los Angeles, San Francisco, Honolulu, Kobe, Shanghai y Hongkong—PRES. HAYES.

JULIO 11
Bangkok via Iloilo y Cebu—GOLDEN STAR.
Europa via Suez y Singapore—TRITON.
Portland via Yokohama, Kobe, Shanghai y Hongkong—GENERAL LEE.

JULIO 12
Calcutta via Singapore—SILVERHAZEL.

JULIO 13
Java via Makassar y Balikpapan—TJISONDARI.
Hongkong, Amoy y Shanghai—TJINEGARA.
San Francisco via Honolulu, Yokohama, Kobe, Shanghai y Hongkong—PRES. HOOVER.
New York via Panama, Los Angeles, Japon y China—SIAMESE PRINCE.

JULIO 14
Japon—KINAI MARU.
Shanghai—PENRITH CASTLE.
China—IRISBANK.
New York y Newport News via Panama y San Francisco—LOSSIEBANK.

ESTE DIA

Salidas para—

Hongkong y Shanghai—CITY OF ROUBAIX.
Genova, Liverpool, Havre, London y Glasgow via Cebu y Singapore—ELPENOR.
Java, Singapore y Suez—SILVERWALNUT.
Europa via Cebu y Singapore—TENERIFFA.
San Francisco via Chinwangtao y Honolulu—GRANT.

JULIO 2
New York via Hongkong, Shanghai, Kobe, Yokohama, Honolulu, San Francisco, Los Angeles y Panama—PRES. TAFT.

JULIO 3
Europe via Cebu y Singapore—TAMARA
Hongkong, Shanghai, Yokohama y Kobe—MALAYA.
Japon via Hongkong y Shanghai—NELLORE.
Rabaul, Brisbane, Sydney y Melbourne—NANKIN.

JULIO 4
Japon via Cebu y Davao—KISO MARU.

JULIO 5
Seattle, Hongkong, Shanghai, Kobe, Yokkaichi y Yokohama—PRES. JACKSON

JULIO 6
Moji, Kobe y Yokohama—PYRRHUS.
Shanghai—TAI PING.

JULIO 7
Europa via Singapore, Belawan, Colombo y Port Said—SAARBRUCKEN.
New Orleans y New York via Shanghai y San Pedro—ELIZABETH KELLOGG.
China y Japon—MUNSTERLAND.
New York, Boston, Philadelphia y Baltimore via Iloilo, Hongkong, Shanghai y Panama—POTTER.

JULIO 8
U. S. A. north Athlantic and Gulf ports via Iloilo, Bais, Japon, San Pedro y Panama—KURAMA MARU.
Amoy—KWANTUNG.
Hongkong—TAIPING.
Calcutta via Iloilo y Singapore—BINTANG.

JULIO 9
Iloilo y Cebu—GERTRUDE MAERSK.
China y Japon—GLAUCUS.
Japon via Hongkong y Shanghai—ARENDSKERK.

JULIO 10
New York, Boston y Baltimore via Singapore y Suez—TROILUS.
China y Japon—ODER.
Europa via Singapore—NORDMARK.
Japon via Takao y Keelung—CHICAGO MARU.
Vancouver y Victoria via Hongkong, Shanghai, Kobe, Yokohama y Honolulu—EMP. OF CANADA.
Boston y New York via Singapore, Penang, Colombo, Bombay, Suez, Port Said, Alejandria, Napoles, Genova y Marsella—PRES. HAYES.

JULIO 11
San Francisco y Los Angeles—GOLDEN STAR.

JULIO 12
Japon via Hongkong y Shanghai—TRITON.

JULIO 13
Hongkong, Amoy, Shanghai y Daireu—TJISONDARI.
San Francisco y Portland via Hongkong, Shanghai, Kobe y Yokohama—GENERAL LEE.
Los Angeles, San Francisco y Portland—SILVERHAZEL.

JULIO 14
Java via Makassar y Bali—TJINEGARA

JULIO 15
New York, Boston y Baltimore via Singapore—IRISBANK.
San Francisco via Hongkong, Shanghai, Kobe, Yokohama y Honolulu—PRES. HOOVER.
New York via Hongkong, Shanghai, Kobe, Nagoya, Yokohama, San Francisco y Los Angeles—TAI PING YANG.

JULIO 16
North Atlantic ports via Iloilo, Cebu, Davao, Java, Straits, Gulf of Aden y Suez—MONTOMERY CITY.
China—LOSSIEBANK.
Boston, New ork y Halifax via Cebu, Davao, Java, Singapore y Suez—SIAMESE PRINCE.

JULIO 17
Hongkong, Shanghai, Kobe, Yokohama y Dairen—CLAUS RICKMERS.
U. S. Pacific ports via Hongkong, Shanghai y Japon—BENMOHR.
China y Japon—FRIESLAND.
Japon via Hongkong—KITANO MARU.

DE CABOTAJE

ESTE DIA

Llegadas de—

Iloilo, Balabac, Punta Baja y Alfonso XIII—PALAWAN.
Luya, Manapla, Victorias, Silay y Bacolod—MILAGROS.
Cebu, Zamboanga, Davao, Daliao y Talomo—BOHOL.
Catanawan, General Luna, Macalelon y Pitogo—KIM KIAT.
Calapan, Boac, Gasan, Romblon, Capiz y New Washington—BOHOL.
Mangarin, Capiz, New Washington y Looc via Odiongan—CORREGIDOR.
Corregidor, Mariveles, Olongapo y Subic—CAVITEÑO.
Legaspi, Tabaco, Lagonoy y Nato—MAGALLANES.
Calapan, Naujan, Catanawan, Sta. Cruz y General Luna—ZAMBOANGA.
Iloilo, Pulupandan, Sto. Niño y Hinigaran—ALBAY.
Donsol, Pilar, Sorsogon y Laoang—ESTEBAN RIU.

JULIO 2
Iloilo y Pulupandan—NEGROS.
Calapan, Batangas, Calapan, Boac, Gasan y Pinamalayan—TAMARAW.
Visayan island (cable work)—J. BUSTAMANTE.

JULIO 3
Pulupandan y Iloilo—VENUS.
Cebu—PANAY.
Masbate, Tacloban, Catbalogan y Calbayog—ARGUS.
Coron, Culion, San Jose de Buenavista (Antique), Cuyo y Puerto Princesa—FOLILLO.
Donsol, Pilar y Aroroy—SAN JACINTO
Calapan, Naujan, Pola, Pinamalayan, Catabangan, Ragay y Grinayangan—ROSARITO.

JULIO 4
Iloilo, Pulupandan, Sto. Niño y Hinigaran—CEBU.
Mangarin, Coron, Culion, Cuyo, Araceli y Puerto Princesa—AGUSTINA.
Looc, Capiz, New Washington y Ibahay—NTRA. SRA. DE LA PAZ.
Cebu, Dumaguete, Dipolog, Zamboanga, Cotabato y Jolo—SAMAL.

JULIO 5
Calapan, Batangas, Calapan, Naujan, Pola, Pinamalayan, Kinabigan y Lubang—CALLAO.
Badajos, Azagra, Capiz y New Washington—NTRA. SRA. DEL ROSARIO.
Pandan, Currimao y Aparri—ISIDORO PONS.
Bulan, Gubat, Legaspi y Tabaco—CETUS.
Cebu, Bais, Dumaguete, Zamboanga, Cotabato y Jolo—KINAU.

JULIO 6
Iloilo—BISAYAS.
Tacloban, Catbalogan y Calbayog—LEYTE.
Cebu, Zamboanga, Jolo y Davao—SORSOGON.

JULIO 7
Corregidor, Mariveles, Tilic (Lubang), Calapan, Batangas, Boac, Gasan, Pitogo y Macalelon—CAPIZ.
Cebu, Cagayan de Misamis y Bugo—LUZON.
Cebu, amboanga, Davao, Talomo y Daliao—MACTAN.

JULIO 8
Mangarin, Coron, Culion, Cuyo, Araceli, Tumarbonfi, Caramay y Puerto Princesa—FORTUNA.
Legaspi, Tabaco y Virac—DOS HERMANOS.

JULIO 11
Legaspi, Tabaco, Lamit Bay y Liguan—FLORENCE D.

JULIO 12
Cebu, Bais, Dumaguete, Zamboanga, Cotabato y Jolo—F. ESCAÑO.
Cebu, Dumaguete, Dipolog, Zamboanga, Cotabato y Jolo—ISLAS FILIPINAS.

JULIO 13
Cebu, Zamboanga y Davao—VIZCAYA.

JULIO 15
Cebu, Davao, Punta Flecha and way ports—ATLANTIC GULF.

ESTE DIA

Salidas para—

San Carlos, Ormoc and way ports—ETHEL EDWARDS.
Southern points—CANLAON.
Gasan, Masbate, Bulan, Donsol, Magallanes, Casiguran y Sorsogon (calls Pitogo, Macalelon y Boac on return)—DOÑA RAMONA.
Cebu, Zamboanga y Davao—VIZCAYA.
Mangarin, Coron, Culion, Cuyo, Araceli, Caramay y Puerto Princesa—FORTUNA.
Tacloban, Catbalogan y Calbayog—LEYTE.
Cebu, Cagayan de Misamis y Bugo—LUZON.
Badajos, Azagra, Capiz y New Washington—NTRA. SRA. DEL ROSARIO.
Legaspi, Tabaco y Virac—DOS HERMANOS.
Iloilo, Pulupandan, Sto. Niño y Hinigaran—JOLO.
San Carlos and way ports—ETHEL CONKLIN.

JULIO 2
Iloilo—BISAYAS.

JULIO 3
Corregidor, Mariveles, Tilic (Lubang), Calapan, Batangas, Boac, Gasan, Pitogo y Macalelon—CAPIZ.
Luya, Manapla, Victorias, Silay y Bacolod—MILAGROS.
Cebu, Zamboanga, Davao, Daliao y Talomo—BOHOL
Calapan, Naujan, Catanawan, Sta. Cruz y Gen. Luna—ZAMBOANGA.
Donsol, Pilar, Sorsogon y Laoang—ESTEBAN RIU.
Gasan, Boac, Mogpog, Pitogo, Macalelon y Sta. Cruz—KIM LING.
Catanawan, General Luna, Macalelon, Pitogo y Sta. Cruz—KIM KIAT.
Calapan, Naujan, Pola, Pinamalayan, Kinabigan, Gasan, Boac y Mogpog—MARINDUQUE.
Iloilo, Balabac, Punta Baja y Alfonso XIII—PALAWAN.

JULIO 4
Calapan, Boac, Gasan, Romblon, Capiz y New Washington—BOHOL.
Mangarin, Capiz, New Washington y Odiongan—CORREGIDOR.
Calapan, Batangas, Calapan, Boac, Gasan, Pola y Pinamalayan—TAMARAW.
Legaspi, Tabaco, Lagonoy y Nato—MAGALLANES.
Iloilo, Zamboanga y Cebu—MAYON.
Calapan, Naujan, Pola, Pinamalayan, Catabangan, Ragay y Guinayangan—ROSARITO.

JULIO 5
Pandan, Currimao y Aparri—LEPUS.
Port Lamon, Surigao, Guiuan y Borongan—REGULUS.
Pulupandan y Iloilo—VENUS.
Masbate, Tacloban, Catbalogan y Calbayog—ARGUS.
Mangarin, Coron, Culion, Cuyo, Araceli y Puerto Princesa—AGUSTINA.
Coron, Culion, San Jose de Buenavista (Antique), Cuyo y Puerto Princesa—POLILLO.

JULIO 6
Iloilo y Pulupandan—NEGROS.
Cebu—PANAY.
Cebu, Dumaguete, Dipolog, Zamboanga, Cotabato y Jolo—SAMAL.
Cebu, Dumaguete, Zamboanga, Cotabato y Jolo—KINAU.
Calapan, Batangas, Calapan, Naujan, Pola Pinamalayan, Kinabigan y Lubang—CALLAO.
Looc, Capiz, New Washington y Ibahay—NTRA. SRA. DE LA PAZ.

JULIO 7
Corregidor, Mariveles, Olongapo y Subic—CAVITEÑO.
Boac, Gasan, Rio Guinobatan, Aroroy (optional), Masbate, Bulan, Magallanes, Casiguran y Sorsogon—CAPITAN LUIS.

JULIO 8
Bulan, Gubat, Legaspi y Tabaco—CETUS.
Cebu, Zamboanga, Jolo y Davao—SORSOGON.
Iloilo, Pulupandan, Sto. Niño y Hinigaran—CEBU.

JULIO 10
Cebu, Zamboanga, Davao, Talomo y Daliao—MACTAN.

JULIO 13
Cebu, Dumaguete, Dipolog, Zamboanga, Cotabato y Jolo—ISLAS FILIPINAS.
Cebu, Bais, Dumaguete, Zamboanga, Cotabato y Jolo—F. ESCAÑO.

JULIO 14
Legaspi, Tabaco, Lamit Bay y Liguan—FLORENCE D.

Cotizaciones del Arroz

Julio 1

Las transacciones del arroz esta mañana se hicieron con los precios siguientes:

NUEVA COSECHA

	Primera	Segunda
Elongelong	P5.70—P5.80	P5.60—P5.70
Inapostol	5.50— 5.60	5.40— 5.50
Macan	5.40— 5.50	5.30— 5.40
Rojo	5.20— 5.30	5.00— 5.10

PRECIOS DEL AZUCAR

Julio 1

El centrifugado de exportación de Manila, P8.00; de Iloilo P8.00.

Los Beneficios De..

(Continuación de la página 6)

Oeste. Londres, Paris, Roma que guerrearon al mundo con tanta brillantez, debieran tener la suerte de Ninive y Babilonia."

A mayor destrucción mayores dificultades habria que tropezarse en la protección del hogar, más se aproximaría al peligro el que favorece la guerra, más terreno perdería la guerra.

Y el más simpatizador de las guerras jamás en el futuro decidirá abandonar su hogar, cuando se convenza de que aunque él haya sido victorioso, haya conquistado doquiera haya estado, conquistaría ruinas doquiera que vaya, y ruinas en llamas le recibirán a su vuelta en lugar de su dulce hogar.

El Conocimiento de la Química es Indispensable Hoy para las Naciones

Muchos creen que la Ciencia que perfecciona los medios de destrucción es la instigadora de las guerras y nada influye para fines pacíficos por su influencia moral sobre la humanidad.

La Ciencia fué capaz de llevar el espíritu de paz a las naciones vivientes. Es verdad; pero el gran progreso de la Ciencia no cuenta más de un siglo. Y que es un siglo contra tantos, en los cuales los atavismos hereditarios han llenado el alma humana con los venenos del odio y ambiciones por los instintos primitivos? Quien puede discutir que cuanto más civilizado es el hombre tanto más es liberado de esas ligaduras de la materia? El lee mejor su alma. En ese caso él es más veloz que el incivilizado en desaparecer de los remanentes enfermizos de la pasada vida rústica para convertirse en un hombre más pacífico y condescendiente?

La Ciencia positiva aplasta los ídolos del pasado tan pronto como se aproxima a la verdad, tiene más influencia que cualquier otra cosa hasta la purificación moral de la humanidad.

La química, que contribuye por encima de cualquiera otra ciencia para hacer que la vida sea más fácil de vivir y para obtener suficiencia para cualquier país en su propia economía, constituye el arma más valiosa de la comunidad contra los minadores de su equilibrio y seguridad.

Permitidme que dé por terminado mi discurso repitiendo las más importantes palabras de uno de los más grandes químicos de estos últimos años, William Ramsy, quien dijo:

"El paísy el pueblo que se hallan en un nivel superior al de los otros, en relación a la química, superarán en riqueza y prosperidad. Porque el conocimiento de la química está atado por tan grandes ligaduras irrompibles con el desenvolvimiento de todas las artes e industrias, el combate de las enfermedades y la superioridad en la guerra, que se hace indispensable a una nación rica, sana y pacífica..."

Antes de terminar, permitidme que os manifieste mis sinceros deseos por que este su país, las Islas Filipinas, sea en futuro inmediato clasificado entre grandes naciones químicas, que digamos, que ahora sobresalen como ricas y prósperas.

PASAJEROS

Por el "Bisayas" de Iloilo:

Sra. Visitacion M. Sumayo, Eduardo Esteban, Anatolio C. de

Esteban, Domingo Fortina, Marciano R. Ong, Jose Borromeo, Sra. Paz Salameda, Jose Saad, Dr. Jose A. Montinola, Constantino Asturias, Guillermo Martinez, Jose Fernandez, Teodoro Hain, Arturo Hain, Mrs. Hain. Srta. Laura Javellana, Glicerio Javellana, Mrs. Glicerio Javelana, Gerardo Gaston, Serafin Gaston, Emilio Lopez, Sulpicio Montinola, Vicente Tinsay, Victor Vicente, Antonio Oppiso, Miss Dolly Oppiso, Ygnacio Oppiso, J. L. Pecharich, Juan B. Locsin, Miss Consorcia Canson, Aniceto Lacson, Srta. Rosario Lacson, Jose Gomez, Miss Maria Justa Elordi, Srta. Milagros Sara, Sra. Antonina E. de Sara, Srta. Maria Sara, Serafin Villanueva, Manuel Villanueva, Hon. G. M. Montilla, Sra. de Gil Montilla, Cesar Ramos, Manuel Ramos, Raul S. Ynfante, Jesus Cuerpo, G. L. Chillman, Cristobal Marcos, Godofredo Montinola, Jayme Catalogo, Sra. de Jayme Catalogo, Sra. Josefa Cervata, Urbano Lampeña, Sra. Genoveva Caseñas, Srta. Gabriela Gabel, Ramon Asencio, Silverio Hara, Dominador Ysulat, Li Fe Fi Foc, Tomas Milabo, Sra. Apolonia Batingas, Hatati, Sra. Concepcion Fernandez, Srta. Natividad Laurence, Srta. Veronica Debit, Jose M. Reyes, Emeterio Recaza, Francisco Granada, Jovito Bacar, Deogracias Peña, Sra. D. Peña, Srta. Amanda Mercado, Sra. Paula B. Vda. de la Cruz, Jose Mata, Pio Catadihon, Federico Santillan, Ricardo Encarnado, Rafael Adagao, Panciano de los Reyes, Lope de Jesus, Cornelio Villegas, Sra. Asuncion Cruz, Mario Ramos, Adoracion Jaranilla, Sabas Castro, Dominador Ybsernay, Dominador Dinglasan, Yrineo Reyes, Felix Marañon, Tan Kit, Fresno, Chua Chu, N. Perilla, J. Sasaki, Mr. Chua Bon, Sok Goc, Chan Put, G. Chin Kiok, Ng Cho King, Juan Po, Ang Tia, J. Yngino, Jao Gui, Chung Dy, L. Yusay, y F. Sumayo.

EL VAPOR POLILLO

A peticion de los de Palawan y Antique, el v/. "Polillo," hace hoy viajes decenales para Coron, Culion, San Jose de Buenavista (Antique). Cuyo y Puerto Princesa—

Llega a Manila: 8, 18 y 28 de cada mes. Sale de Manila: 5, 15 y 25.

ADMITE CARGA Y PASAJE—DESPACHO A BORDO

National Navigation Co., Inc.

997 Muelle de la Industria—Tel. 2-15-93

VALORES Y ACCIONES

SABADO, 1.o DE JULIO, 1933

DE FRANCISCO REYES

Plaza Moraga, No. 20. Teléfonos 22013 y 23449.

Sabado, 1.° de Julio de 1933

	Vendedores	Compradores
BANCOS:		
ACCIONES		
Banco de las Islas Filipinas	P——	P 70
Hongkong & Shanghai Banking Corporation	——	1725
China Banking Corporation	——	42
Chartered Bank of India Aust. & China	£ 12	£ 10
Peoples Bank and Trust Company	——	50
SEGUROS:		
Filipinas, Compañia de Seguros	——	3700
Insular Life Assurance Company, Ltd.	——	350 N
Philippine Guaranty Company, Inc.	570	——
Union Insurance Society of Canton	——	350 N
INDUSTRIA:		
Central Azucarera de Tarlac	——	80 N
North Negros Sugar Co.	——	70 N
Filar Sugar Central	125 Nom.	——
Central Azucarera La Carlota	125 Vtas.	125
Central Azucarera Sara-Ajuy	109	——
Victorias Milling Co., Inc. (Ord.)	——	70
Victorias Milling Co., Inc. (Pref.)	——	70
Hawaiian Philippine	20	15
Kabankalan Sugar Co., Inc.	——	135
Central Azucarera de Bais	450	——
Central Luzon Milling Co., Inc.	65	——
Talisay-Silay Milling Co., Inc.	——	12 N
Cebu Sugar Company	——	15
Luzon Sugar Company	60	——
Nueva Ecija Sugar Mills, Inc.	7.50	——
Pampanga Sugar Dev.	42 Nom.	——
Central Azucarera Mount Arayat, Inc.	——	60 N
Bacolod Murcia Milling Company	50	——
Malabon Sugar Refining Company	10	——
Calamba Sugar Estate (7% Pref.)	——	6.50
COMMERCIAL & INDUSTRIAL:		
San Miguel Brewery	124 Nom.	——
Varadero de Manila	60	——
Compañia Maritima	40	——
Botica Boie (Ord.)	——	95
Botica Boie (Pref.)	——	95
H. E. Heacock & Co. (Ord.) (Pagado)	170	——
H. E. Heacock & Co. (Pref.) (Pagado)	100	——
Iloilo Warehouse Corporation	8.00	——
Philippine Education Company (Pref.) (Pagado)	50 Nom.	——
Philippine Education Company (Ord.) (Pagado)	50 Nom.	——
Philippine International Corporation	90	——
El Hogar Filipino 7%	200	——
Insular Drug Store	10.00	——
La Urbana Liberados "C" 6%	200	——
El Ahorro Insular	200	——
Metropolitan Theatre Company	100	——
Peoples Mortgage and Investment Co. "A" Common	——	——
Peoples Mortgage and Investment Co. "E" Common	——	——
Peoples Mortgage and Investment Co. 7½% Pref.	——	——
MINAS:		
Benguet Consolidated Mining	——	20.00 N
Balatoc Mining Company	16.00	——
Itogon Mining Company	3.75	2.75
Benguet Exploration Company	0.15 Nom.	——
Baguio Gold Mining Co.	0.23	——
Gold Creek	3.00	2.90
Ipo	——	3.75
Suyoc Consolidated	50	——
OBLIGACIONES:		
Central Azucarera de Bais	950 Nom.	——
Central Azucarera de La Carlota	——	1.000
Central Azucarera de Tarlac	900	850
Filar Sugar Central	1.000 Nom.	——
Central Azucarera Sara-Ajuy	1.000	——
M. E. Company, Ltd.	——	1.000
North Negros Sugar Company	1.000	——

DEL MANILA STOCK EXCHANGE

Sabado, 1.° de Julio de 1933

BANCOS		
Bank of the P. I.	70	——
Chartered Bank	——	£14 N
China Bank	——	43 N
Hongkong Bank (Hk.)	——	$1750 N
Do. (Londres)	——	£129 N
Peoples Bank	50	——
SEGUROS		
Filipinas	3690	——
Insular Life	350	——
Phil. Guaranty	350	——
Union of Canton	——	530 N
AZUCAR		
Bacolod-Murcia	——	9.00 N
Bais	——	470 N
Bogo-Medellin	——	10 N
Calamba	——	P18¼ N
Cebu Sugar	——	10 N
Cent. Azucarera Tarlac	——	80 N
Central Luzon	——	70
Hawaiian-Philippines	16	——
Isabela Sugar	——	——
Kabankalan	——	135 N
La Carlota	——	125 N
Lopez Sugar	——	——
Luzon Sugar	——	10
Malabon	——	15
Mount Arayat	——	50
North Negros	——	70 N
Pamp. Sugar Dev. Co.	——	41 N
Pilar Sugar	——	115 N
San Carlos Milling	——	$22¼
Dalisay-Silay	——	12½ N
Victoria (Ord.)	——	70
Do. (Pref.)	70	——
MINAS		Ex, Div.
Balatoca	16.00	——

				Ex. Div.
Benguet	——			19.50 N
Itogon	——			3.90
Antamok Goldfields Mg.	.32 V			——
Benguet Exploration	.15			——
Gold Creek Mining	——			2.90
Baguio Gold Mining	.24 V			——
COMERCIAL & INDUSTRIAL				
El Hogar 7%	——	——	200	——
Insular Drug Co.	——	——	——	9 N
La Urbana	——	——	200	——
Metro Theatre	——	——	60	——
Pamploma Plantation	——	——	60	——
Peoples Mort. "A"	——	——	——	5.75 N
Do. Do. "B"	——	——	——	5.75 N
Do. 7½% (Pref.)	——	——	——	20 N
Philippine Education (Ord.)	——	——	——	——
Do. Do. (Pref.)	——	——	70	——
Phil. Int. Corp.	——	——	70	——
Pola Coconut	——	——	400	——
S. Miguel Brewery	——	——	——	127½ N
Visayan Electric.	——	——	——	——
Christensen Plant Co. (Comm.)	——	——	——	——
Christensen Plant Co. (Pref.)	——	——	——	——
BONOS				
Astrurias Sugar Central 8%	——	——	1000 Nom	
Azu. de Bais 8%	——	1000	——	——
La Carlota 8%	——	——	——	1000 N
M. Electric 5%	——	——	——	$950 N
North Negros 8%	——	——	1000	——
P. Plantation 10%	——	——	——	1000N
Tarlac Sugar 8%	——	900	——	——
Univ. Building	——	——	——	100 N

CAMBIOS DEL BANCO DE LAS ISLAS

Sabado, 1.° de Julio de 1933

Bar., Bilbao y Madrid	A la vista	108.75
España Provincias	A la vista	109.25
España Pueblos	A la vista	109.75
Londres	A la vista	27⅜
Londres	G.T.	27¼
N. Y. y S. Francisco	A la vista	201.50
N. Y. y S. Francisco	G.T.	202.25
Amoy	G.T.	55.75
Amsterdam	G.T.	94.75
Amberes	G.T.	263.50
Bangkok	G.T.	89.25
Batavia	G.T.	95.50
Bombay	G.T.	150.25
Hamburg	G.T.	156.50
Hongkong	G.T.	62.50
Kobe	G.T.	55.25
Milan	G.T.	725.00
Paris	G.T.	970.00
Peiping y Tientsin	G.T.	56.50
Saigon	G.T.	104.25
Shanghai	G.T.	56.00
Singapore	G.T.	103.75
Sydney	G.T.	33⅜
Vancouver	G.T.	195.75
Wellington	G.T.	33¼
Zurich	G.T.	197.25
TIPO DE COMPRA		
Barcelona	A la vista	103.75
Kobe	60 d/s L/C	52.00
Londres	A la vista	28½
Londres	90 d/s L/C	28⅞
N. Y. y S. Francisco	A la vista	200.50
N. Y. y S. Francisco	60 d/s L/C	199.25
TIPO DE COMPRA:		
Nueva York	G.T.	427.00
Londres	G.T.	426.00
PLATA EN BARRA:		
Nueva York	1 Oz.	0.36
Londres	1 Oz.	18⅝

CAMBIOS DE MIGUEL PUJALTE

Sabado, 1.° de Julio de 1933

PLATA—		
Londres	18⅝	18¾
Nueva York	35¾	
LONDRES—Teleg.	2/3¼	P8.8073
a la vista	2/3¼	8.8073
N. YORK—Teleg.	1⅛% pr.	
a la vista	⅞% pr.	
FRANCIA—Teleg.	9.70	
a la vista	do.	..
ESPAÑA—Teleg.	108¾	
a la vista	108¾	
Provincias	108¾	

HONGKONG	Fiesta
SINGAPORE	103
SHANGHAI	Fiesta
INDIA	150¼
JAVA	96
DOLLARS ESPAÑA	9.47
LIBRAS NUEVA YORK	427¾
LIBRAS ESPAÑA	40.43
FRANCOS LONDRES	86.15
PESETAS NUEVA YORK	10.58
JAPON	55⅝
AMOY	Fiesta

YNCHAUSTI STEAMSHIP COMPANY

Vapor "BISAYAS" — — Saldra para Iloilo todos los Domingos, a las 7 a. m.

Vapor "SORSOGON" — — Saldra para Cebu, Zamboanga, Jolo y Davao el Julio 8, a las 4 p. m.

Vapor "VENUS" — — Saldra para Pulupandan e Iloilo los Miercoles, a las 6 p. m.

Vapor "VIZCAYA" — — Saldra para Cebu, Zamboanga y Davao el Julio 1, a las 4 p. m.

PARA CARGA Y PASAJE

801 Muelle de la Industria
Teléfono No. 2-27-92
P. O. Box 121

YNCHAUSTI Y COMPAÑIA

PRECIOS DEL PETROLEO

Julio 1

De la Socony-Vacuum, Corp.
Gallo—P3.60 dos latas
P3.85 caja
Cometa—P.455 dos latas
P4.80 caja
White Rose—P5.00 caja

De la Texas Co., Ins.
Carabao—P2.80 al por mayor

PRECIO DE LA GASOLINA

De la Socony-Vacuum, Corp.
Socony—P5.45 dos latas
P5.70 caja
P0.13 litro

De la Texas Co., Ins.
Texaco—P5.45 dos latas
P0.13 litro

PRECIO DEL PETROLEO CRUDO

Petroleo Crudo Socony—P42.00 tonelada metrica.

Jack Sharkey...

(Continuación de la Pag. 9)

cian bambolear al Hombre-Montaña cual si el piso temblara bajo sus pies.

Después del primer asalto en el que el italiano acaso consiguió alguna pequeña ventaja debido a sus guantazos a corta distancia, Sharkey hasta el sexto asalto hizo un bufón del hombre a quien había terriblemente magullado dos años atrás en el Ebbets Field de Brooklyn.

Aún en el sexto asalto con el round casi terminado no había ninguna indicación del desastre que se aproximaba para el campeón, Sharkey inquieto, moviéndose continuamente como había estado haciendo desde un principio en busca de una apertura vió su oportunidad y descargó un triturante derechazo a las sienes del italiano.

Carnera se retiró, con sus labios comprimidos, dibujando una sonrisa bobalicona. Murmuró algo así como "good, good" mientras Sharkey volvía a la carga. Entonces Carnera levantó su derecha en un tremendo guantazo contra la quijada de Sharkey, al encontrarse juntos.

El trompazo fué un uppercut corto, por dentro. Sharkey cayó desplomado al suelo cerca de las cuerdas, aplastado con la cara contra el suelo mientras el público se levantaba como uno en una larga y prolongada exclamación de sorpresa.

Cuando el referi Donouvan empezó a contar, Sharkey ni siquiera se había movido. Empezaba a moverse débilmente, su cara hundida contra la lona mientras completaba de contarle el décimo fatal. Luego sus "seconds" saltaron al ruedo y le arrastraron al vencido campeón a su ángulo, aparentemente todavía aturdido.

La tarjeta de puntos de la Associated Press le daba a Carnera el primer asalto y a Sharkey los cuatro siguientes.

Por Los Pueblos...

(Continuación de la página 12)

za publica, fuera de los patios de la iglesia.

No se cosecha en grandes escalas el azucar en Iloilo, no como en Negros. Mas bien tienen aqui arrozales. Abundan en la provincia ilonga tejidos de sinamay, jusi y piña. La industria principa en Santa Barbara es el tejido. Es rara una casa de aqui que no cuente con un telar. Comerciantes de Iloilo, Jaro y Molo van a Santa Barbara los sabados, que son dias de mercado, para la compra de sus tejidos. Estancia, es uno de los otros municipios importantes, porque aqui se cogen pescados en abundancia para los mercados. Pototan es clasificado como municipio de primera clase.

El viajero debe ir a Oton, no ya por otra cosa sino para ver y admirar su famosa iglesia en forma de cruz, cuyas cuatro alas son de proporciones iguales, pudiendo servir una ala como una sola iglesia. Cada ala tiene una puerta, no sabiendo cual de las cuatro la principal. Se yergue triunfante el cimborio en el centro de la iglesia. El altar mayor se halla en el centro. Anteriormente habia cuatro altares en el centro, cada uno de los cuales se destinaba para cada ala de la iglesia. Esta iglesia es una obra monumental por su buena forma arquitectonica. Fue construida en 1850. Es una de las iglesias mas soberbias que he visto en las Islas Bisayas. Consultando mis apuntes, mi idea de esta hermosa iglesia de Oton, escrita a vuela pluma, fue concebida brevemente como sigue: "Mighty and commanding, like a great cathedral, the church dominates the town. The same feeling of breath and spaciousness dominates the wanderer entering the church for the first time, feeling lost and insignificant in the dim vastness, in the dusky light from the windows of coloured glass. Whoever might have been the artist or craftsman that directed its construction I am certain that he gave freely of his soul, to the glory of God." La iglesia es uno de los mejores tesoros no solo de la provincia de Iloilo sino de toda Filipinas.

Tigbauan, un municipio pequeño, es, como Antipolo, el punto de peregrinacion de muchos catolicos, tanto los de la provincia como los de otras provincias cercanas. Aqui tienen un patron milagroso, el Santo Niño Jesus. El convento contiguo a la iglesia se ha reducido completamente a cenizas por las llamas, pero la iglesia no se quemó, gracias a los milagros atribuidos al Santo Niño Jesus. Prominentes vecinos de este pueblo son los señores Constancio Gonzalez (presidente municipal), Domingo Trompeta, Tomas Torres, Salvador Peñafrancia, Juan Teruel, Basilio Tolosa, Ramon Altura, y otros mas.

Iloilo, como provincia, es mas animada que Negros Occidental. Hay mas elemento joven aqui que en las otras provincias visayas. Tambien hay mas actos sociales. Puntos donde uno puede recrearse hay muchos.

Acompañando a las señoritas Esperanza Buenaflor y Fanny Calvin, en la noche de mi llegada a Iloilo, he tenido ocasion de asistir al concierto de la "Iloilo Musical Association," celebrado en la magnifica mansion de Don Vicente Lopez, situada en el "Nelly Garden," Jaro, Iloilo. Tomaron parte en este concierto Lilia Lopez, Fanny Calvin, Stella Albert, Aurora Alona, Soledad Perez, Sylvia Ramirez, Benito Lopez, Joaquin L. de Silos, Vicente Lopez, Jr., y Hector Artigas. Despues del concierto, se ha formado improvisadamente una pandilla o "gang" para presenciar la inauguracion del "Jardin de las Palmas" de "El Lido." La lluvia torrencial no menguo la animacion del baile que se dió, no en el "Jardin de las Palmas", sino en los reducidos salones de "El Lido." De ninguna manera se podia bailar en el "jardin" que se inauguraba aquella noche, por estar completamente inundado. La entrada se pagaba a cincuenta centavos cada persona. "El Lido" es el punto de cita de la gente moza de Iloilo, donde, a guisa de tomar algo de refresco, se baila al son de una buena orquesta, igual que en el "Manila Hotel." Nuestra pandilla se componia de Lilia Lopez, Esperanza Buenaflor, Maria Martha Albert, Ramona Vargas, Angela Vargas, Lydia Zulueta, Dr. Juan Benedicto, Zafiro Ledesma, Eduardo Lopez, Vicente Montinola, Guillermo Montinola y el autor de este articulo.

BELLEZA ELOGIADA

Una verdadera belleza filipina, representada en la gentil persona de Carmen del Rosario, proclamada "Lakambini" del "Nucleo", de Manila, ha tenido una gallarda acogida en Iloilo. Los ilongos solo han tenido idea de la Srta. del Rosario por una fotografia suya, elegantemente trajeada a la "balintawak", publicada en la seccion sabatina de "La Vanguardia," en uno de sus numeros del mes de Mayo. Como movida por algo excelso, una bella dad ilonga, teniendo a la vista esta fotografia, se levantó de su asiento para exclamar. "¡Que chica tan guapa!" Yo que conozco personalmente a la Srta. Carmen del Rosario, puedo decir que ella es mucho mas bella en persona que en fotografia. Una belleza asi, dignifica y ennoblece, deleita y encanta.

PROVINCIA DE CAPIZ

Cogiendo el tren desde Iloilo para Capiz, Capiz, en la mañana del 30 de Mayo, llegué a mi destino despues de cuatro horas de viaje. Media entre Iloilo y Capiz unos 117 kilometros. Iloilo no está todavia conectado con Capiz por carreteras provinciales. El viajero tiene que coger el tren o "suburban" para llegar a Capiz, desde Iloilo. Como el automovil, el "suburban" mueve y para mediante el motor. A mi vuelta a Iloilo, desde Capiz, cogi, para probar, el "suburban." En el tren como en el "suburban" hay asientos solamente para pasajeros de segunda y tercera clase. El costo del pasaje de segunda clase en tren o en "suburban," de Iloilo a Capiz, es P1.41. Los vagones de tercera clase se destinan a la masa obrera. El tren pára en las estaciones designadas solamente. Tales paradas, sin embargo, son indispensables por tener que recoger a los pasajeros que escasean, no como en Luzon, que abundan tantos.

Yendo a Capiz en tren o "suburban" desde Iloilo, el pasajero tiene que pasar por las siguientes estaciones: La Paz, Jaro, Pavia, Cabugao, Santa Barbara, Cabilanan, Lucena, Pototan, Abangay, Tabugon, Dueñas, Manit, Paasi, Ventura, Bagacay, Bitaogan, Summit, Dumarao, Buntog, San Juan, Cuartero, Dao, Calaan, Panitan, Loctugan y Bolo, llegando, despues, a Capiz.

En pleno pueblo de Capiz, se halla la estacion del tren.

(Se Continuara)

De Mañeru & Co., Inc.

Sabado, 1.° de Julio de 1933

COPRA		Precio por 100 K
Corriente		P3.80—P4.00
Buen Corriente		4.40— 4.60
Semi-resecado		4.70— 4.90
Resecado		5.00— 5.20

ABACA: Precio por pico	
A	P.....—
B	12.50— 13.00
C	
D	11.25— 11.50
E	10.00— 10.25
F	9.00— 9.25
G	4.75— 5.00
H	4.25— 4.50
I	7.00— 7.25
J-1	5.25— 5.50
S-1	
S-2	7.00— 7.25
S-3	5.25— 5.50
-2	4.75— 5.00
K	4.50— 4.75
L-1	4.00— 4.25
L-2	3.50— 3.75
M-1	4.00— 4.25
M-2	3.50— 3.75
DL	3.00— 3.25
DM	2.75— 3.00

Precio por fardo		
Oville	1	8.00—
"	2	7.00—
"	3	5.00—
Damaga	1	8.50—
"	2	7.50—
"	3	6.75—
"	4	5.25—
Tow	1	6.00—
"	2	5.00—
"	3	4.50—
Canton No.	1	7.00—
" "	2	6.00—
" "	3	6.00—
" "	4	5.00—
Manila Maguey No.	1	
" " "	2	3.25—
" " "	3	2.75—
" " "	4	2.50—
Surtido		3.00—

OBSERVACIONES

Mercado de Copra—Flojo
Id. de Abaca Firme.
Id. de O. T. Y. id.
Id. de Canton Sostenido.
Id. de Maguey Nominal.

BANCO NACIONAL FILIPINO

Sabado, 1.° de Julio de 1933

Nueva York	G.T.	1⅛% pr.
Nueva York	A la vista	¾% pr.
Londres	G.T.	2/3—1/16
Londres	A la vista	2/3—3/16
Amsterdam	G.T.	97
Berna	G.T.	195
Milan	G.T.	730
Paris	G.T.	970
Madrid	G.T.	109½
Singapore	G.T.	104
Japon	G.T.	55½
Shanghai	G.T.	56½
Hongkong	G.T.	62¾
India	G.T.	149
Java	G.T.	97
Para retirar letras de cambio sobre E. U.:		
A la vista		1⅛% pr.
G. T.		1¾% pr.
Plata, Londres, Al Contado		18⅝
Plata, Londres, Remision		18¾
Plata, Nueva York		35¾
Descuento del Banco de Inglaterra		2%
Plata en Barra:		
Nueva York, Londres		4.27½
Londres, Nueva York		4.26

PRECIOS DE LA CARNE

Julio 1

Segun la oficina de comercio e industria los precios de la carne este dia fueron los siguientes:

Cerdo, primera P0.50—P0.60; segunda P0.40—P0.50; carne nativa primera P0.60—P0.70; segunda P0.50—P0.60; tercera P0.40—P0.50.

Carne importada primera P0.70—P0.80; segunda P0.60—0.70 tercera P0.50—P0.60.

EXISTENCIA DE GANADO

Junio 30

Dia anterior	185
Arribos	213
Sacrificados	114
Muertos	Ninguno
Reexpedidos	2
Restan	282

Primo Carnera...

(Continuación de la Pág. 9)

La "hincha" preliminar era al efecto de que el ganador de la batalla Max Baer-Max Schmeling de tres semanas atrás se le daría una oportunidad de enfrentarse con el ganador de esta noche, en otro encuentro de campeonato. Y Baer, joven californiano y púgil de mucho colorido está ansioso de enfrentarse con el italiano.

Viniendo después de Jack Dempsey, el más popular de los recientes campeones, ni Sharkey ni Schmeling disfrutaron de mucho atractivo para las multitudes.

Sobre cómo los volubles seguidores del deporte de las narices rotas acogerán al "Alpe Ambulante" como monarca todavía queda por verse. Hasta relativamente pocos meses atrás era considerado un "fenómeno novedoso" como púgil, debido a su volumen. La mayor parte de sus víctimas fueron de los púgiles de "fácil disposición".

Su knockout sobre Ernie Schaaf, el invierno pasado que culminó con la muerte de este último ayudó a ganarle algún respeto del público. Pero por más que ha registrado una veintena de victorias perdió una decisión solamente el 16 de agosto pasado contra Stanley Poroda, un púgil raro que tan pronto está en la cumbre como en el sótano.

El público que asistió al encuentro de esta noche fué el más pequeño que se ha reunido para presenciar un encuentro de campeonato de peso completo en muchos años y fué superado por el número del público de 65,000 que vió a Baer ganar en el Yankee Stadium el 8 de junio.

LLOYD TRIESTINO

Viajes de Hongkong a BRINDISI, VENECIA, TRIESTE y FIUME vía Singapur, Colombo, Bombay, Aden y Suez.

DE MANILA A EUROPA EN 24 DIAS!!!

1.a Clase £94; 2.a £63; 2.a Econ. £40

"CONTE VERDE" .. saldrá de Hongkong el 16 de Julio
"CONTE ROSSO" .. saldrá de Hongkong el 12 de Agosto

Agentes:
Smith, Bell & Co., Ltd.
Hongkong Bank Bldg.
Tel. 2-31-31

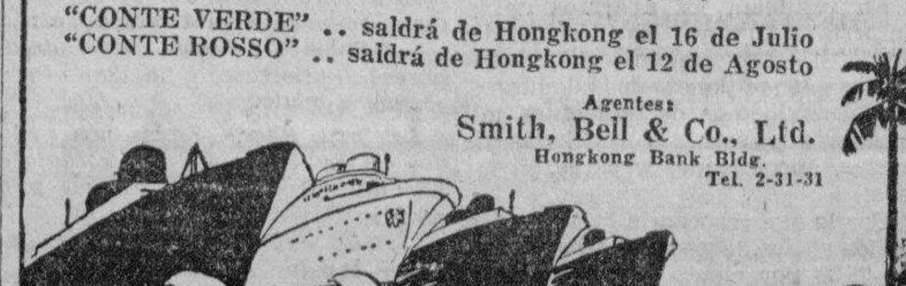

M E C D 2016

ANTE LA PANTALLA

HISTORIA SENSACIONAL

WALTER HUSTON, DICKIE MOORE *and* KAREN MORLEY *in* "GABRIEL OVER THE WHITE HOUSE"

"Gabriel Over the White House" es considerada como la historia más sensacional que se ha escrito sobre la vida oficial en la capital de los Estados Unidos, Washington. La pelicula se exhibe hoy en el Teatro Fox.

Albert Rogell Dirigira Otro Film De Jack Holt

Al Rogell, que acaba de terminar la filmación de "El Secreto del Mar," dirigirá la próxima de Jack Holt, "El Demoledor" (The Wrecker). Genevieve Tobin hará el primer papel femenino. Jo Swerling es el autor del argumento que incluye escenas basadas en el reciente terremoto de California.

RADIO

El poder de la mujer sobre la bestia se presenta en su ultima fuerza absoluta en la pelicula superimaginativa "King Kong" que ahora se exhibe en el cine Radio, con Fay Wray, Robert Armstrong y Bruce Cabot, en los papeles principales.

Un mono gigantesco de cincuenta pies se convierte en el admirador de una joven. Este mono sostiene a la joven en las garras de su enorme mano. Cuando trataron de encadenarle el monstruo rompe sus ligaduras y causa un gran desbarajuste en la gran ciudad de Nueva York.

RIALTO

Los programas de Rialto seran desde este dia programas de gran atraccion. Lo formaran numeros de vaudeville de alta calidad, refinada y modernisimo; hermosos cantos de varietes y peliculas de estreno, y por todo esto no habra aumento de precio en las localidades.

Para este dia, el Rialto presenta 'The Kiss Before the Mirror' y un excelente programa de vaudeville que sera un digno preambulo a estas innovaciones introducidas por la empresa de dicho cine.

En la pelicula 'The Kiss Before the Mirror' actuan como principales protagonistas, Nancy Carrol, Paul Lukas y Frank Morgan.

Protagonista De Peso

La Columbia ha contratado la dama principal de "A toda Maquina!", en la cual hará su debut. Se llama "Minnie," tiene treinta y cuatro años de edad, y aunque puja y resuella un poco, especialmente cuando se esfuerza por moverse, no le teme al objetivo, ante el cual trabaja con tanta facilidad como sus años le permiten. "Minnie" no es una silfide, y aunque tiene curvas, no se podría decir que son las regulares de una primera dama... ¡y su peso!... nada menos que sesenta mil kilos! que es poco comparándola con sus compañeras modernas, pues "Minnie" es una locomotora que la empresa ha pedido prestada al F. C. Southern Pacific, en cuyo escalafón, además de su apodo de "Minnie," aparece con el número 1711.

May Robson En "Madame La Guimp"

Esta gran caracteristica de la pantalla ha sido contratada para el rol protagónico de "Madame La Guimp," que dirigirá Frank Capra, y en cuyo elenco figuran Warren William, Glenda Farrell y Guy Kibbee. May Robson cuenta con muchos laureles ganados en varias importantes producciones.

FOX

Los que buscan verdadero entretenimiento en las peliculas cinematográficas, podrán hallar un auténtico melodrama de actualidad en la pelicula "Gabriel Over the White House", la nueva producción Cosmopolitan-Metro-Goldwyn-Mayer que se exhibe hoy en el cine Fox. Esta obra es una de las sensaciones de la cinematografía desde el advenimiento de las peliculas parlantes.

Esta pelicula fué adaptada de la exposición más palpitante de Washington, que jamás se haya escrito hasta la fecha. El autor anónimo está bien enterado de la pelicula y el argumento está entrelazado de una manera que recuerda escenas de la vida real, con la historia de un Presidente de los Estados Unidos.

Encabezado por Walter Huston.

Mr. Robinson Crusoe -Douglas Fairbanks

Se Exhibe En El Lyric

La más reciente película de Douglas Fairbanks, titulada "Mr. Robinson Crusoe", se exhibe hoy en el teatro Lyric. Esta es la primera oportunidad de admirar al estrella aventurero en la versión moderna de la caracterización de Defoe, que rivaliza las otras caracterizaciones de Fairbanks en sus otras grandes películas. Douglas Fairbanks nos emocionó en "Los Tres Mosqueteros", cautivó a sus admiradores en "La Marca del Zorro", fué una maravilla en "Robin Hood", encanto a todos en "El ladrón de Bagdad, deleitó a los amantes de la pantalla en "El Pirata Negro" y nos fascinó en "La Máscara de Hierro" y ahora vemos al más grandioso Doug en una moderna comedia dramática que es su triunfo excepcional en la pantalla, una creación suya propia, en su mas reciente película, "Mr. Robinson Crusoe", saltando, agitándose, luchando a través de emociones y heróicas acciones.

Esta película no es ninguna revista. Es una historia original de Tom Geraghty, basada en algunas aventuras de la novela de Defoe. La película es muy recreativa, humorista y de mucha acción.

Para poder filmar la película con perfección, Douglas y su compañía se trasladaron a la isla de Tahiti y con 500 nativos, ayudando en la filmación, se completó una de las más interesantes películas de la temporada.

A FAREWELL TO ARMS

Con la hermosa Helen Hayes y el popular actor Gary Cooper, de principales protagonistas, la película "Farewell to Arms" está atrayendo una gran concurrencia al Teatro Metropolitano. La cinta está basada en la famosa novela del mismo nombre de Ernest Hemingway. Gary Cooper y Helen Hayes en los papeles de Frediric Henry y Catherine Barkley están insuperables. Adolphe Menjou, Mary Philips y otros artistas conocidos completan el reparto.

'Melodia de Arrabal'

Carlos Gardel e Imperio Argentina, estrellas del film Paramount "Melodía de Arrabal", con una joven admiradora que los visitó en el Estudio.

Imperio Argentina y Carlos Gardel, los dos artistas a quienes "Su Noche de Bodas" y "Las Luces de Buenos Aires" llevaron al pináculo de la popularidad entre los públicos de habla castellana, aparecen ahora juntos en "Melodia de Arrabal," film de la Paramount en el cual alcanzan las dos grandes estrellas su mayor triunfo en la pantalla. La pelicula se exhibe actualmente con gran éxito en el Teatro University.

No es la primera vez que la graciosa española filma en Saint Maurice para la Paramount. Y ahora, como en ocasiones anteriores, ha pasado por los estudios franceses de la popular editora norteamericana entusiasmando a todos con su arte perfecto y dejando tras si una estela de simpatia y de recuerdos.

—Me gustan los papeles que dejan campo a mi imaginación—dice al cronista mientras descansa despues de la escena en que improvisó con Carlos Gardel una fiesta para niños.—pero ante todo, estoy por la sencillez, por la naturalidad. Le confieso que me es dificil representar lo que no vivo. Por esto mas de una vez, sigo sintiéndome en la vida real la misma que he sido en la pantalla.

Carlos Gardel aparece en "Melodia de Arrabal" como cantor de tangos y tahur de los cafetines porteños a quien el amor de una mujer bella y virtuosa abre nuevos horizontes.

Aunque hija de españoles y españolisima ella misma, Imperio Argentina reclama por cuna a Buenos Aires, la gran capital sudamericana donde nació durante uno de los frecuentes viajes de sus padres. Desde muy niña mostró decidida afición por el teatro, especialmente por las obras de género musical. Su primera aparición en la pantalla fué en Madrid, bajo la dirección del famoso Florian Rey. En "Melodia de Arrabal", la mas reciente de sus peliculas, alcanza un éxito que supera al muy sonado de "Su Noche de Bodas".

Nuestros Misioneros

(Continuación de la página 7)

tencia económica reinante en el mundo en que la ley de la propia suficiencia, del más rico y del más poderoso es la clave indubitable del triunfo por la propia conservación de los pueblos? Por tanto considero de suprema importancia que tales objeciones podrían obviarse y las opiniones adversas hallar un común contacto al igual que en el caso de la enmienda Platt, si el Presidente de los EE. UU. y los lideres del Pueblo Filipino llegasen a una inteligencia en los siguientes puntos: primero, que el Presidente de los EE. UU. permitirá al Gobierno Filipino celebrar negociaciones comerciales con las naciones extranjeras; segundo, que sancionara todas las leyes aprobadas por la Legislatura Filipina referentes a la moneda, importación y exportación para el desenvolvimiento de nuestro comercio y de nuestras industrias; tercero, que el Gobierno de los EE. UU. solamente podrá intervenir en los siguientes casos: (a) por la preservación del Gobierno Filipino; (b) por el mantenimiento del Gobierno tal como se provee en la Constitución; y (c) para el desempeño de las obligaciones del Gobierno Filipino en virtud y de acuerdo con la Constitución; cuarto, aclaración de las disposiciones del art. 10 referente a las reservas militares y demás del Gobierno de los EE. UU. en Filipinas en relación con el art. 5 con especificación de las mismas; quinto, asegurar la opinión de los miembros de la Corte Suprema Federal de América sobre la constitucionalidad y validez de los artículos 1, 2, 5, 10 y 11 de la Ley, y sexto, aclaración de los términos "los derechos de propiedad de los EE. UU. en Filipinas serán inmediatamente ajustados y terminados" contenidos en el art. 10. Y todas estas inteligencias y aclaraciones deben ser conseguidas antes de la aprobación final de la Constitución. De lo contrario, compatriotas míos, con la aceptación incondicional de la Ley, habremos labrado inconscientemente la aniquilación total de nuestra propia Patria; su progreso, bienestar y prosperidad, y el alma de la raza por cuya redención Rizal y nuestros héroes derramaron su sangre para la felicidad y la libertad de nuestro pueblo, quedará extinta perenemente. Entonces torturará cruelmente mi frágil memoria el recuerdo siniestro de nuestro viaje al país legendario de las leyendas pretéritas, el grandioso y rico Egipto que al recordar su libertad de hoy, resguardada de reservas navales y militares ingleses, entre propios y extraños con sonrisa irónica y mueca despectiva se susurran que es pura comedia y es artificial.

Compatriotas, leales a las enseñanzas y al ejemplo de nuestros mártires antepasados que perdieron sus vidas en aras de nuestra sacrosanta redención, fieles a las virtudes y tradiciones de nuestra raza viril y fuerte y fervientes apóstoles de los principios de democracia y libertad que todos añoramos como la concreción más pristina de las aspiraciones nacionales de nuestro Pueblo, con la mente inmácula, libre de prejuicios y suspicacias, sin resquemores ni rencillas políticas y personales, es nuestro deber patriótico decidir hoy y para siempre en este momento de la suprema decisión, el futuro y la libertad de nuestra patria.

"Adios A Las Armas" En El Metropolitano

Cooper, Helen Hayes

La industria peliculera, en toda su historia, muy raras veces ha producido una pelicula con un argumento romantico tan emocionante y hermoso como la versión cinematografica de la novela de Ernest Hemingway, "Adios A Las Armas". Gary Cooper y Helen Hayes, dos populares artistas interpretan los papeles principales de la pelicula que hoy se exhibirá en el Teatro Metropolitano.

Dirigida por los dos hombres responsables del éxito de la pelicula "Septimo Cielo", Frank Borzage y Benjamin Glazer, la pelicula se desarrolla de una manera brillante y humana.

Helen Hayes se destaca por su admirable actuación en el papel de Catherine, una enfermera inglesa, mientras que Gary Cooper en el papel del teniente Henry, rinde una caracterización que jamas olvidaran los aficionados del cine parlante.

La pelicula es una fiel interpretación de la famosa novela de Hemingway que tiene por escenas, los Alpes, durante la guerra mundial y en que Gary Cooper interpreta el papel del teniente americano en el cuerpo de ambulancia del ejercito italiano y Helen Hayes el de una enfermera inglesa en servicio activo que ama ciegamente su deber apesar de los peligros en que ella incurre. Adolphe Menjou en el papel de Rinaldi, oficial y compañero de fatigas de Gary esta insuperable en su interpretación.

EN LOS CINES hoy

METROPOLITANO.—"A Farewell To Arms"
LYRIC.—"Mr. Robinson Crusoe".
RIALTO.—"The Kiss Before the Mirror".
FOX.—"Gabriel Over the White House".
RADIO.—"King Kong".
UNIVERSITY.—"Melodia de Arrabal".
SAVOY.—"White Sister".
ELITE.—"Doctor Kuba".
BELLEVUE.—"Doctor Kuba".
PRINCE.—"Doctor Kuba".
GAIETY.—"Vampire Bat".
TIVOLI.—"Scarface".
IMPERIAL.—"Face in the Sky".

RADIO
4 ULTIMOS DIAS!
En beneficio de los estudiantes ahora en Manila
30c. y 50c. Todo el Día
"KING KONG"
con Fay Wray, Robert Armstrong, Bruce Cabot
REVISTA Y COMEDIA

IMPERIAL
Se Exhibe Hoy
DOBLE PROGRAMA HABLADO
"FACE IN THE SKY"
con Spencer Tracy—Marian Nixon
"ON YOUR BACK"
con Irene Rich—H. B. Warner
VAUDEVILLE
Ray's Royal Entertainers
en
12 ACTOS SUPER ESPECIALES 12
Nuevos Cantos—Danzas Atractivas
Para Lunes:
"Doomed Batallion"
"Hunchback of Notre Dame"

BELLEVUE
Se Exhibe Hoy
Don Danon—Rosa del Rosario
"DOCTOR KUBA"
Pelicula Misteriosa Hablada en Tagalog
Jueves: "DANGEROUSLY YOURS"

ELITE
Se Exhibe Hoy
Don Danon—Rosa del Rosario
"DOCTOR KUBA"
Pelicula Misteriosa Hablada en Tagalog
Martes: "FROM HELL TO HEAVEN"

PRINCE
Se Exhibe Hoy
Don Danon—Rosa del Rosario
"DOCTOR KUBA"
Pelicula Misteriosa Hablada en Tagalog
Martes: "EVENINGS FOR SALE"

SAVOY
EN LA PANTALLA
WHITE SISTER
con CLARK GABLE y HELEN HAYES
EN LA ESCENA
SALVADOR'S MERRY-MAKERS
TOY TOY—ANTOLINOS—OCAMPO—MIAMI—MARUMA—DAVAO PAIR—NATY—BERNARDO, Etc.

TIVOLI
DOBLE PROGRAMA
SCARFACE
con PAUL MUNI ANN DVORAK
WHAT A MAN
con REGINALD DENNY

GAIETY
Ultimo Dia
"VAMPIRE BAT"
con Lionell Atwill, Fay Wray y Melvin Douglas
"ART JARETT KENNEDY"
con Art Jarejt y Buddy Rogers
1-3-5-7-9 p. m. P0.20 y P0.40
Mañana: "ARROW SMITH"

EN LA ESCENA — EN LA PANTALLA
UN NUEVO Y MODERNO VAUDEVILLE
NUEVAS CARAS
NUEVOS BAILES
NUEVOS CANTOS
12 Grandes Actos de Varietes Traiga a su Familia
Precios: Sábados y Domingos 30c.—50c.
The KISS BEFORE THE MIRROR
con Nancy Carrol, Paul Lucas, Gloria Stuart, Frank Morgan
11, 1, 4, 7, 10
RIALTO

UNIVERSITY THEATRE
SE EXHIBE HOY
Primera Función: 9:00 a. m.
Sabado y Domingo
Paramount presenta
Melodía de Arrabal
con Imperio ARGENTINA y Carlos GARDEL
Un cantor y jugador de sombrío pasado... Una mujer joven y hermosa que lo lleva a un porvenir brillante por la senda melodiosa del AMOR.
ES UN FILM PARAMOUNT
Dirección de Louis Gasnier

Comfortably COOL — METROPOLITAN THEATRE — Comfortably COOL
SE EXHIBE HOY
Primera Función: 1:00 P. M. Después: 3, 5, 7, 9 P. M.
Rivalizando, si no superando, el resonante exito del "Signo de la Cruz". La mas grandiosa cinta de Paramount
HELEN HAYES — GARY COOPER
A FAREWELL TO ARMS
with ADOLPHE MENJOU
From the novel by ERNEST HEMINGWAY
Paramount Picture
Produced by Frank Borzage
OTRAS ATRACCIONES
REVISTA PARAMOUNT
Caricatura de BETTY BOOP

FOX
HOY
Primera Función: 11:00 A. M.
Después: 1, 3, 5, 7, 9:00 P. M.
ELECTRIFYING!
Gabriel over the White House
con
WALTER HUSTON
KAREN MORLEY — DICKIE MOORE
TAMBIEN LAUREL-HARDY COMEDIA

HOY
LYRIC
HOY
DOUGLAS FAIRBANKS EN MR. ROBINSON CRUSOE
EL INMINENTE
A LAS 9:00, 10:45, 12:30, 2:15, 4:00, 5:45, 7:30, 9:15 P. M. ULTIMA FUNCION COMPLETA A LAS 9:15 P. M.
HOY
LYRIC
HOY

M.E.C.D. 2016

ANUNCIOS LA VANGUARDIA CLASIFICADOS

Almonedas de Agencias de Empeño: 3 inserciones ₱7.50. Avisos de Licencias de Cantina y Billar: 6 inserciones ₱7.50. Avisos de Caldera y Motor: 10 inserciones ₱12.50.

SE VENDEN FINCAS Y TERRENOS

SE VENDEN.—Un hermoso lote de 4,000 m.c. en la Ave. Taft Extension, en una esquina, solamente por ₱6.00 m.c., con condiciones de pago. También un buen lote de 1,000 m.c. en la Calle Fernando Rein, cerca de Ave. Taft Ext. por solamente ₱4.50 al contado el m.c., o ₱5.00 a plazos. También varios lotes de 300 a 700 m.c. cada uno, al mismo precio por m.c. Todos estos lotes son de uno a tres pies sobre el nivel de la Ave. Taft y muchos tienan arboles frutales con fruto. No hay otros lotes residenciales mejores y no hay otras gangas que puedan compararse con esta propiedad en cualquiera parte en Manila o alrededores. Ver es para convencerse. George C. Sellner, 34 Escolta, Tel. 2-10-50.

(1-julio-h.n.a.)

SE VENDEN. — Varios lotes desde 300 hasta 750 m. c. a ₱9.50 m. c. Se pueden arreglar condiciones de pago. Situado en 1133 Singalong y 1154 Pennsylvania. Buena oportunidad para familias con hijos que estudian en los Colegios La Salle y Sta. Escolastica. Razón: A. Maio. 621 Ave. Kansas.

(1-8-15-22-29-julio-33)

GANGA EN P3.77 METRO!

1,850 m. c. con su casa, arboles manga etc. titulo Torrens, en Pasay, terreno seco y alto, sano y quieto. A Plazos: mitad al contado y mitad plazos. Otro sitio con Dos Edificaciones semi-concreto (Pasay) 1,400 m. c. cerca Taft Ave. Ext. P15,000 a plazos. Tuvo oferta de ₱20,000, hace 6 meses. Tel. 5-15-71.

(1-julio-33)

SIN ANTICIPO Y A PLAZOS MODERADOS

SE VENDEN varios lotes de terreno, cercados, todo preparado para construir su hogar; pueden ocuparse inmediatamente; daran razon 212 Magallanes, teléfono 2-10-69.

(27/5-sabs.)

UN HOGAR AL ALCANCE DE TODOS

Para ir Pagandolo con el Dinero que Emplee en Pagar Alquileres.
Todo preparado para su Traslado.

SAN JUAN HEIGHTS CO.

Free Press Bldg., 680 Rizal Ave.
Tel. 2-15-01, Box 96

SE VENDE.—Una casa de 2 puertas, renta ₱50.00, que hace casi esquina a San Fernando-Asunción, Nos. 211-213, por ₱4,200.00 con el terreno. Razón: 328 A. Mabini. Teléfono 5-54-34.

(1-3-julio-33)

SUBDIVISION DE NAGTAHAN

Junto a la Rotonda de Sampaloc
Lotes de varios tamaños a ₱10.00 el metro cuadrado

Razón: M. RUIZ

Gral. Luna 268. Teléfono 2-27-67

(1-8-15-22-29-julio-33)

HERMOSO TERRENO EN AVE. TAFT

SE VENDE.—A un precio bajo un hermoso terreno de 1,700 m. c. en un sitio ideal en una vecindad distinguida, seccion abierta recientemente en la muy deseada Extension de la Ave. Taft Razon: P. McKinley No. 49, Intramuros.

(mier.-sab.-h.n.a.)

INVERSION ATRACTIVA

En la calle N. Domingo, en el corazón del distrito comercial de San Juan del Monte, muy cerca al mercado y demas establecimientos del lugar, vendemos un buen negocio en marcha, una PANADERIA cuyo contrato de arrendamiento rinde ahora ₱200 mensuales.

Esta es una magnífica oportunidad para la persona que desee trabajar por cuenta propia con poco capital.

El area del terreno mide 490 m. c. y las mejoras edificadas en él unos 360 m. c., poco mas o menos. Las mejoras consisten en una casa de dos pisos de materiales fuertes, con un camarin en donde se halla el horno para la fabricacion del pan. Vendemos los edificios con su terreno, horno, maquinaria, fogones, caja registradora, etc., en solo ₱15,000. Puede pagarse la mitad al contado, la otra mitad en hipoteca al 10% de interes al año. El negocio está ahora arrendado en ₱200 mensuales y el arrendatario está dispuesto a continuar, pues está haciendo negocio. Es una de las mas populares panaderias que surten ahora a todo el pueblo de San Juan y sus alrededores.

Para mas informes dirijanse a

F. Galero & Co.

Bienes Raices
2.o Piso El Hogar Filipino Bldg.
Tel. 2-31-96

(1-5-julio-33)

BUENAS GANGAS

675 m. c. de terreno alto, sol de mañana, ideal para residencia con jardin, o residencia con accesorias, Calle Maria Clara canto dos Calles, sitio hermoso y vecindad progresiva, cerca escuela publica y Universidad, renta mensual P53.00. Se regala al comprador un edificio materiales fuertes avalorado en P1,000.00.

Una casa de dos pisos, comodidades modernas, fresca, solar 357.5 m. c. en la Calle Dapitan canto otra Calle, muy cerca escuelas publicas y la muy deseada Universidad. El porvenir de sus hijos.

Al que busca solar para residencia se le presenta gran oportunidad de poder comprar un hermoso solar de 388.30 m. c. en la Calle Vision, Sampaloc, sol de mañana, libre de polvo y cerca escuela publica y Universidad a P5.50 m. c. verdadera ganga.

Razon: G. M. BILOG

Bienes Raices

837 Tayuman. Teléfono 2-80-49

AUTOMOVILES

"FORD" BERLINA P37.50!

Este coche, bueno para negocios y cualquier cosa aunque 1922, enteros: cristal, tolda, interior, caja y maquina superior. Un Coupe Chevrolet '29-30 hermoso P355. Original P1,750. Un Coupe Essex '28-29 P194. solamente, con "rumble seat". Un Truck Chevrolet 1 a 3 tons. muelle y ruedas acero especial. P375. solamente. Costo P1,950. Muebles Bejucos Baratos, Buenos, Una Maquina Singer de coser nuevo P55. Original P155. Tel. 5-15-71.

(1-julio-33)

MISCELANEA

SE VENDEN.—Hermosos cachorros mastines Españoles de pura sangre, hijos de padres importados. Fuertes y de gran talla, fieros y excelentes guardianes. Azcarraga 2205. Teléfono 2-39-44.

(1-3 Julio-33)

VENTA DE GANGAS DESDE HOY
PRECIOS REDUCIDOS DE 20% a 40%

Las Camas "RESTWEL", con somier y colchones son las mejores a los precios mas bajos.

Camas sencilas desde P6.00 en adelante
Camas dobles desde 25.00 „ „
Camas domesticas desde 15.00 „ „
Camitas . . . . 10.00 „ „

Antes de comprar en otra parte, visitenos y pida precios. Camas de diseño especial se pueden hacer a encargo sin costo adicional.

Haga sus compras en el reputado almacen de

B. R. DE LEON & COMPANY
698 Ave. Rizal Tel. 2-18-77

(30-1-3-6-8-10-jul.-33)

GANGAS

Capotes de gabardine, con gorra, para niños, P3.45 juego; capotes de seda para hombres, P3.45 uno; capotes de gabardine para hombres, P5.95 uno; mantas de lana fieltro, P1.45 una; pajamas de seda para hombres, P4.65 traje; batas de seda para casa para caballeros, P6.95 una; Medias "Carla" de gaza seda, P1.45 par; y muchas otras cosas como Vasos, porcelana, articulos de plata, relojes de fantasia, lamparas electricas "Satsuma"; ropa para hombres, mujeres y niños.

WEINSTEIN BROTHERS
621-623 Ave. Rizal, Al lado del Cine Fox
Cine Fox. (sabs-lun.-24-junio-33)

SIMMONS

Cama-Muelle-Colchón
₱44.50

COCHRAN'S

"Casa de Simmons"
Escolta-Rosario

Rob't N. Cadwallader, Manager

Tel. 2-41-51. P. O. Box 2374
Tenemos Baratillos Todos los Días

SE ALQUILAN

GARAGE

SE ALQUILA.—Desde el 16 de Julio. El local ocupado por el Rainbow Taxi en la calle Bustillos, Sampaloc. Razón: 893 Lepanto. Tel. 2-38-06.

(1-julio-33)

SE ALQUILA.—Los altos y bajos de una casa, con 3 habitaciones, sala, comedor, instalacion moderna, con agua y garage, cerca del Colegio de La Salle y Sta. Escolastica, por P60.00 al mes. Agno 1201. Amueblada o sin amueblar. Tambien un chalet por P18.00. Razon: 1201 Agno, Tels. 5-68-10 y 2-86-38.

(30-1-julio-33)

SE ALQUILAN.—Dos chalets en Ave. Pennsylvania 973 y 975 y apartment en 1008 Pennsylvania. Se venden Coches Chevrolet touring, modelo 1930, a ₱250.00 uno, en buenas condiciones. Razón: Malate Garage. Tel. 5-69-66, Dakota 767.

(17-junio-d.a.)

SE ALQUILA.—25 SAN CARLOS, Ermita. Casa muy cómoda, cerca de colegios y universidad; sala, comedor, 4 cuartos, baño y comedor modernos, agua caliente y fría, garage para 2 autos. Renta muy razonable. Razón: Carlos Leaño. Teléfono 2-16-61.

(20-junio-d.a.)

ACCESORIAS NUEVAS

Desde el 1.o de Julio se alquilan accesorias nuevas recien pintadas dentro y fuera con patio en los bajos, baño de azulejos y dos habitaciones en los altos en la calle Arlegui Nos. 1211, 1218 y 1220, cerca al Mercado de la Quinta. Precio P30.00 al mes. Razon: Herederos de Gonzalo Tuason y Patiño, 596 Avenida Taft, Telefono 5-66-15. 8:00—12:00 a. m., 2:00—5:00 p. m.

(lun.-mier.-sab -28-junio)

SE ALQUILAN

SE ALQUILA.—Una casa de concreto, estilo español, con todas las comodidades modernas en Taft Ave. 919. Razón: Teléfono 5-66-44.

(29-1-3-julio-33)

SE ALQUILA.—La casa 608 Calle Colorado, de dos pisos y 8 dormitorios. Razón: 130 Legarda.

(29-1-julio-33)

SE ALQUILA. — MALATE—913 Nebraska, apartamento amueblado, con todas las comodidades modernas; galeria, sala, comedor, habitaciones, baño con bañera, agua fria y caliente, garage para un coche, entrada independiente. Renta muy razonable, incluyendo agua. Razón: Cárlos Leaño. Tel. 2-16-61.

(20-junio-d.a.)

SE ALQUILA.—La casa No. 2931 sita en la calle Herran, Sta. Ana, ocupada actualmente por el Convento de las Madres del Buen Pastor, y que tiene un terreno de 3,000 metros cuadrados, lindante por la espalda con el rio Pasig, a proposito para Hospital, Fabrica, Taller de bordados o deposito de Taxis. Se admiten proposiciones de su arriendo desde el 1.o de Agosto proximo. Razon: Claudio Gabriel, 890 Lepanto, Tel. 2-50-62.

(mar.-sab.-29-junio-33)

SE DESEAN

OPORTUNIDAD EXCEPCIONAL para comerciantes y profesionales Clases de Inglés por un joven Profesor inglés graduado de la Universidad de Londres. Método práctico. Pronunciación clarísima. De 6 a 7 p. m. y de 7 a 8 p. m. ₱5.00 mensual—(Diaria). Información de 5:30 a 8 p. m. International Business College, 419 Ronquillo, cerca de Ave. Rizal.

(30-1-julio-33)

SE DESEAN.—Hombres de negocio activos, hombres o mujeres, para ser nuestros agentes en provincias. La compañia facilitara la mitad del capital a personas de credito; o a base de comision Razon: B. R. de Leon & Co., 698 Ave. Rizal, P. O. Box 2049, El Unico Fabricante Filipino de Camas en Filipinas

(17-19-21-24-26-28-1-3-jul.-33)

MONTE DE PIEDAD Y CAJA DE AHORROS DE MANILA
Fundado en 1882
75 Plaza Goiti, Sta. Cruz
Manila

Las alhajas empeñadas o renovadas en esta Institucion durante el mes de Enero de 1933 y las que no se han vendido en la almoneda anterior se venderán en publica subasta en la sala de almonedas el día 10 de Julio de 1933, y los días sucesivos que sean necesarios, comenzando a las 9 de la mañana.

Manila, 1.o de Julio de 1933.

El Director Gerente,
ELIAS MARCO.

(1-3-5-julio-33)

AVISOS

Manila, Junio 21, 1933.

A Quien Concierna:

El firmante por la presente anuncia su intencion de dirigir una instancia a la Oficina del Ingeniero de la Ciudad en o hacia el 30 de Junio, 1933, para solicitar permiso para trasladar una caldera de vulcanizing plant. de 440 Estero Cegado a 435 Ronquillo, distrito de Sta. Cruz, Manila

ROYAL RUBBER SALES & SERVICE

(21 al 1 Julio-33)

SE NECESITAN

SE NECESITAN.—40 señoritas de buena presencia para una compañía selecta de Revistas musicales, bien sueldo. Presentarse a O. Sabath, 2337 O'Donnell, canto Antipolo.

(1-3-julio-33)

SE NECESITAN.—20 MECANOGRAFOS de experiencia, con sus propias maquinillas, para trabajar parte del tiempo. El trabajo puede llevarse a casa o en sus oficinas, como quiera que se les pagara por el numero de paginas escritas. Buena ocasion para mayor conocimiento y empleo permanente, parte del tiempo, para todo el año para aquellos que sean aptos, honrados, eficientes mecanografos. Los que ya tienen practica y estan empleados, preferibles. Razon: entre 7 a. m. a 7 p. m. al Editor, FILIPINO ACCOUNTANT & SECRETARY, Cuarto 203, G. de los Reyes Bldg., 17 Plaza Cervantes.

(1-julio-33)

AVISO IMPORTANTE

Por la presente se avisa al público en general y a los de la provincia de Isabela en particular, que el Sr. Eustaquio Laserna, mejor conocido como (The Malayan Musical Center), ya no esta relacionado con la casa de I. Beck, Inc. Todos los pagos, remisiones o correspondencia deben enviarse directamente al que suscribe.

I. BECK, INC.
89-91 Escolta
Manila.

(1-julio-33)

PARA MEETING

Conciertos, Conferencias, Comidas, Bailes etc. se alquila el mejor y mas comodamente situado salón en Manila.

PRECIOS REDUCIDOS

Para informes dirijase al Secretario de la Metropolitan Theater Company. Teléfono 2-18-49.

El Circuito Schine salió avante y logró obtener "Mussolini Habla!" para sus dieciocho teatros situados en diez ciudades del norte del Estado de Nueva York.

"El Sol De Canada" Gana En Un Caso De Libelo

La Oficina en Manila del Sol de Canada, Compañia de Seguros sobre la vida, ha recibido un cablegrama de su Oficina Central al efecto de que el cargo presentado por T. B. Macaulay, Presidente de la Compañia, contra Harpell por libelo calumnioso, que originó de los articulos publicados en el "Journal of Commerce" de Gardenvale, Canada se ha decidido finalmente en contra de Harpell.

Los jueces estaban unanimes en su decision, sobreseyendo la apelacion de Harpell. El efecto de esto es que Harpell no puede apelar mas y tiene que extinguir su pena de tres meses en la carcel.

Harpell tambien fue ordenado a prestar fianza para no turbar la paz publica por doce meses y que si dejara de prestar semejante fianza para garantizar y preservar la paz, entonces habria y hay en efecto una sentencia adicional de seis meses en la carcel.

El resultado de este cargo es una completa reivindicacion de ambos, el Sr. Macaulay personalmente y el Sol de Canada, cuyas operaciones se sujetaron a escrutinio minucioso en el intento de la defensa de sostener los cargos que contribuyeron al libelo.

AVISOS

VENTA EN SUBASTA PUBLICA EXTRAJUDICIAL DE DOS INMUEBLES SITUADOS EN EL MUNICIPIO DE SAN PABLO, PROVINCIA DE LAGUNA.

POR CUANTO, en escritura ratificada por los esposos ANASTACIO GESMUNDO y MARIA BANAYO, en 4 de Junio de 1927, ante Don Maximo N. Imperial, Notario Publico de la Ciudad de Manila, dichos esposos Anastacio Gesmundo y Maria Banayo, confirieron poder bastante e irrevocable al Gerente de "El Hogar Filipino, Sociedad Mutua de Construccion y Prestamos," para vender en publico remate extrajudicial, por medio de Notario los inmuebles con todas sus mejoras que a continuacion se describen:

1. A parcel of land (Parcel 4, Lot No. 3, Plan Psu-23567), with all the improvements thereon, situated in the Barrio of San Lorenzo, Municipality of San Pablo. Bounded on the NE. by property of Pedro Capistrano; on the SE. by property of Rafaela Ticzon; on the S. by property of Julio Ticzon; on the SW. by the San Lorenzo Street; and on the NW. by property of Fruto Gesmundo. x x x Containing an area of twenty one thousand nine hundred and twenty four square meters (21,924), more or less.

La restante descripcion de esta parcela consta en el Certificado original de Titulo No. 2188 de la Oficina del Registrador de Titulos de la Provincia de Laguna.

2. A parcel of land (Parcel 6, Lot No. 5, Plan Psu-23567), with all the improvements thereon, situated in the Barrio of Sto. Angel, Municipality of San Pablo. Bounded on the NE. by properties of Maria Capinpin and Gaudencia Flores; on the SE. by property of Pedro Cabela; on the SW. and W. by property of Martin Gigante; and on the NW. by property of Pascuala Briñas. x x x Containing an area of fifteen thousand four hundred and forty one square meters (15,441), more or less.

La restante descripcion de esta parcela consta en el Certificado Original de Titulo No. 2188 de la Oficina del Registrador de Titulos de la Provincia de Laguna.

en caso de que cierta deuda hipotecaria reconocida en dicha escritura publica, quedase vencida por haber incurrido los esposos Anastacio Gesmundo y Maria Banayo en incumplimiento de cualquiera de las obligaciones mencionadas en las clausulas Segunda, Cuarta, Quinta, Undecima, Duodecima, Decima Quinta, Decima Sexta y Vigesima de dicha escritura y el Directorio de la Sociedad declarase que la misma ha optado por utilizar el derecho de considerar vencida dicha deuda.

POR TANTO, habiendo quedado vencida dicha deuda por haber incurrido dichos esposos Anastacio Gesmundo y Maria Banayo, en incumplimiento de las obligaciones mencionadas en las clausulas Segunda, Cuarta y Quinta de dicha escritura, y habiendo declarado dicho Directorio que dicha Sociedad ha optado por utilizar su derecho de considerar vencida la deuda hipotecaria de los mencionados esposos, cuyo cumplimiento garantizada los inmuebles antes descritos, y habiendo sido designado por el Directorio el que suscribe Notario Publico de San Pablo, Laguna, para anunciar la venta en subasta y adjudicar el remate al mejor postor; se publica este anuncio durante 20 dias en el Edificio Municipal de San Pablo, Laguna, en el Juzgado de Paz de San Pablo, Laguna, y en la Administracion de Correos de San Pablo, Laguna, y, ademas, una vez por semana, durante tres semanas consecutivas en el periodico "La Vanguardia" de circulacion general en la Ciudad de Manila y en San Pablo, Laguna, por el cual se hace saber al publico en general, que el dia 7 de Julio de 1933, a las 9:00 de la mañana, y en la puerta principal del Edificio Municipal de San Pablo, Laguna, se adjudicará en publica subasta los inmuebles antes descritos, al que resulte mejor postor bajo las condiciones siguientes:

1.a El rematante depositará en las Cajas de "El Hogar Filipino, Sociedad Mutua de Construccion y Prestamos," el importe de su postura inmediatamente despues del remate y se le dará un resguardo por dicho deposito y el Gerente de la Sociedad otorgará escritura de venta a favor del rematante.

2.a Dicha escritura de venta estará sujeta al derecho de los deudores, sus causa-habientes o cualquier acreedor judicial o acreedor por virtud de embargo de los mencionados deudores o de cualquiera persona que tenga un gravamen sobre las fincas posterior a la hipoteca a favor de "El Hogar Filipino," de poder rescatarlas en cualquier fecha dentro del plazo de Un (1) Año a constar desde el dia de la venta, y dicho rescate se regirá por lo que disponen los articulos 464 a 466 inclusive del Codigo de Procedimiento Civil, siempre y cuando los mismos no sean incompatibles con las disposiciones de la Ley No. 3135 de la Legislatura Filipina.

San Pablo, Laguna, hoy a 9 de Junio de 1933.

ESTANISLAO B. ALINEA
Notario Publico
Mi nombramiento expira el 31 de Diciembre de 1934

(17-24—Jul. 1, 33)

En Memoria De...

(*Continuacion de la Pág.* 8)

tuario de la V. O. T. del arrabal de Sampaloc en honor al glorioso taumaturgo San Antonio de Padua.

Hoy dia 1 de julio dará principio el Novenario Solemne. Todos los dias de la Novena habrá Misa en el altar del Santo a las seis de la mañana.

Por la tarde a las seis se dará principio a la novena con el Rosario antoniano y letania, seguirá la lectura de la novena con gozos a San Antonio, plática, bendición y reserva del Santisimo Sacramento, terminando con el responsorio a S. Antonio.

El 9 de julio ultimo del novenario, habrá misa de comunión general a las seis de la mañana durante la cual se cantarán escogidos motetes al Santisimo. A las ocho comenzará la Misa Solemne cantada por el coro de niñas del Orfelinato de San Antonio, y sermon por un P. Franciscano.

El día 9 de julio, si el tiempo lo permite, a las seis de la tarde saldrá de la V. O. T. de Sampaloc la solemne procesión del Glorioso Taumaturgo San Antonio de Padua que recorrera las calles siguientes: San Anton, Reten derecha, Tortuosa izquierda, Alejandro VI izquierda, Legarda derecha, Gastambide derecha y San Anton derecha.

El dia 10 a las 6:00 a. m., se celebrará Misa de Requiem con responso en sufragio de los bienhechores difuntos.

Padres que predicarán durante el novenario:

Dia 1o. R. P. Mariano Montero.
Dia 2o. R. P. Eugenio Delgado.
Dia 3o. R. P. German Doncel.
Dia 4o. R. P. Ramón Toribio.
Dia 5o. R. P. Florentino Delgado.
Dia 6o. R. P. Juan Ruiz.
Dia 7o. R. P. Anastasio Frechilla.
Dia 8o. R. P. Justo Villalba.
Dia 9o. Panegirico, por la mañana, R. P. Cipriano Minaya.

CONGREGACION DE MARIAS

Hoy a las 5:30 de la tarde habrá función de las Marias en la Iglesia de San Ignacio encargándose de los cultos los turnos 8 y 25 presididos respectivamente por Da. Rita Vda. de Ilustre y Da. Julia de Tee Han Kee.

ADORACION NOCTURNA

En la Ignaciana, Santa Ana, 2821 Herrán, Manila, se celebrará durante el mes de julio de 1333 las vigilias de los turnos siguientes:

Nombres de los jefes y de sus respectivos turnos:

Dia 1—D. Carmelo Palma, jefe del turno de la Purificación.

Dia 2—D. Eusebio Gutierrez, jefe del turno de S. Francisco Javier.

Dia 3—Hon. Norberto Romualdez, jefe del turno de la Sda. Familia.

Dia 5—D. Jose Ma. Cavanna, jefe del turno del Sdo. Corazon de Jesus.

Dia 9—D. Emilio Ma. de Moreta, jefe del turno de S. Francisco de Borja.

Dia 10—Dr. Pedro Lucas, jefe del turno de Ntra. Señora de Lourdes.

Dia 12—D. Antonio Santisteban, jefe del turno de San Antonio de Padua.

Dia 13—D. Ramón Javier, jefe del turno de la Santisima Trinidad.

Dia 16—D. José Sandejas, jefe del turno del Santo Sepulcro.

Dia 18.—Dr. José Ma. Delgado, jefe del turno de San Jose.

Dia 23—D. José C. de Ocampo, jefe del turno de San Cayetano.

Dia 29—D. Mamerto Tiangco, jefe del turno de Ntra. Sra. del Rosario.

La adoración comienza a las 9:30 p. m. con la junta del turno y termina con la Misa de comunión general para todos los adoradores a las 4:00 de la mañana.

MISAS DE 9:00 EN RECOLETOS

Los primeros viernes a N. P. Jesús Nazareno, en su altar.

El día 7 de cada mes a S Cayetano.

El día 16 de cada mes a la V del Carmen.

Los días 17, 18 y 19 en honor a S. José.

Todos los viernes habrá misa en el altar del Nazareno a las 7:30

EN STA. CRUZ

Todos los martes hay misas en el altar de San Antonio de Padua a las 5:30 y a las 6:30 de la mañana

Los Terceros Domingos hay procesión del Santisimo después de la misa de ocho

PROCESION DEL SANTISIMO

Todos los terceros domingos de mes habrá procesión del Santisimo por el Claustro de Santo Domingo a las 8 de la mañana

EN S VICENTE DE PAUL

Los dias ordinarios. Misa desde las 5:30 hasta las 7 inclusive. Cultos especiales a las 6:30. los sábados en honor de la Milagrosa los primeros viernes en honor del Sagrado Corazón. los terceros viernes en honor de la Santa Agonía de Nuestro Señor

Los domingos: Misa de 5:00, 5:45, 6:30, 7:15, 8:00, 9:15 y 10:00 (La de 8 cantada por el Seminario de San Carlos) Explicación del Evangelio en todas las Misas Catequesis o explicación del catecismo de 2 a 2:30 de la tarde A las 3:30 Visperas solemnes cantadas por el Seminario de San Carlos y bendición con el Santisimo

EN LA CATEDRAL DE MANILA

Todos los domingos y fiestas de precepto a las 4:30 de la tarde habrá Exposicion del Santisimo al que seguirá el rezo del Santo Rosario, Letanía Lauretana, Bendición y Reserva.

El 24 de cada mes hay misas a las 8 y a las 9 en honor de María Auxiliadora.

El primer miércoles de cada mes a las 6:00 a .m. y en la capilla parroquial hay función solemne con misa en honor del Tránsito de San José.

Todos los días a las 6:00 a. m Misa rezada. El segundo domingo en honor de San Judas Tadeo.

Ultimo sábado de cada mes se dice una misa a las 9 en la capilla de Ntra. Sra. de la Merced.

SANTUARIO DE NTRA. SRA. DE LOURDES

(PP. Capuchinos) Manila

Horario de misas: Diariamente se celebran misas en el santuario desde las 5:30 hasta las 7 inclusive. Todos los sábados en honor de la Virgen de Lourdes y con aplicación por todos los asociados de la Archicofradía se canta la misa a las 8:00 con Salve y Gozos al final. Los primeros viernes para honrar al Sagrado Corazón de Jesús se celebra a las 6:30 la Misa de Comunión general con motetes y acompañamiento de órgano. Concluída la Misa se hace la Consagración al Sagrado Corazón de Jesús ante el Santísimo manifiesto terminando con la bendición reserva e himno al Sagrado Corazón. Los primeros sábados en honor de la Virgen y como acto reglamentario de la Archicofradía de Ntra. Sra. de Lourdes se celebra a las 6:30 la Misa de Comunión general con órgano y motetes A las 5:45 de la tarde función solemne con exposición de S. D. Majestad, rosario, salutación sabatina, sermón, bendición y reserva del Santísimo y Salve. Todos los sábados y los primeros viernes de cada mes se celebra misa a las 7:30. Los domingos se celebran misas a las 5:30, 6:00, 6:30, 7:00, 7:30, 8:00 y 10:00. En todas las misas se hace la lectura y una breve explicación del Evangelio. A las 5:00 de la tarde función solemne ante el Santísimo manifiesto

EN SINGALONG

Todos los días hay misa a las 6:10 a. m.

Todos los domingos y fiestas de guardar a las 5:30, 6:30 y 8:00 a. m.

Todos los martes a las 6:10 y 7:00 a. m. El Ejercicio de los Trece Martes en honor de San Antonio de Padua se hace hoy todos los martes en la primera misa.

El trece de cada mes habrá misa a las 8:00 costeada por una devota del Santo

EN LA IGLESIA DE LA V. O. T.

Todos los días 28 de cada mes hay misas de 9:00 a. m. en la capilla de María Auxiliadora en la Catedral de Manila. La misa se hace a las 6:00 a. m. Misa rezada, Plática, Comunión General y Bendición con el Santísimo, terminados estos Cultos, pueden tomar el hábito de la V. O. T. y hacer su profesión religiosa las personas que lo deseen y reunan las condiciones requeridas

V. O. TERCERA DE SAMPALOC

Todos los días ordinarios, Misa a las 6 a. m. con exposición de S.D.M y cánticos sagrados; quedando S D. M. expuesto todo el día hasta las 4:30 p. m., excepto los sábados que se reserva a las 11 a. m.—Los domingos y fiestas de guardar Misa a las 7 y 8:30 con exposición de S. D. M. y plática en español y en inglés, respectivamente.—Los martes Misa con cánticos en el altar de San Antonio.

EN SAN FRANCISCO DEL MONTE

En el colegio seráfico de S. Francisco del Monte. Rizal, en los días ordinarios hay misas de 5 y 5:30 En los días festivos y domingos 5:30 6 y 8

EN LOS PP. FRANCISCANOS DE INTRAMUROS

Todos los días de media en media hora se celebran misas rezadas, principiando la primera a las 4 y media, y la última a las 7 y media

Los martes, después de la misa cantada de las siete y media se practica el devoto Ejercicio de los Trece Martes y a continuación se impone la medalla de San Antonio a los fieles y devotos que deseen ingresar en la Pía Unión de San Antonio; los últimos martes a las 7 y media misa solemne con sermón

Los sábados, a las 7:30, se canta misa solemne en honor a la Inmaculada Concepción.

Los domingos, días festivos, martes y el día 13 de cada mes, se celebra Misa rezada a las 9:00 a. m

El primer viernes, a las 7:30, habrá misa rezada con acompañamiento de órgano y con motetes. A continuación, se practica el Ejercicio al Sagrado Corazón de Jesús Los demás viernes, a la misma hora se celebra misa rezada

EN EL ESPIRITU SANTO

Todos los domingos y todas las fiestas de precepto se canta la misa de las nueve según las reglas del canto gregoriano. El tercer domingo de cada mes esta misa se celebra con mas solemnidad en honor del Espíritu Santo que es el patrón de la parroquia.

Además de esto se canta también la misa de las seis y cuarto los primeros viernes en honor del Corazón Sacratísimo de Jesús y los días 19 de cada mes en honor de San José

MISAS EN SAN JUAN

En la iglesia parroquial de San Juan todos los días hay misa de 6.

Los domingos y fiestas de precepto para conveniencia de los fieles se celebran dos misas, una a las 6 y otra a las 7.

Naturaleza Y...

(*Continuacion de la Pág.* 8)

virtud para progresar; por eso, no dudamos en afirmar que aquella sociedad progresará más, aquella doctrina tendrá más adelantos, cuanto más tradicional sea; y por el contrario, el progreso de una sociedad, de una doctrina será menor cuanto menor sea su fundamento en la tradición. Esta es como una ley que se puede aplicar desde el ser más infimo hasta el más superior. Basta que en todos haya evolución, movimiento, para poder decir: el progreso está en razón directa de la tradición.

Hágase un estudio de todos los inventos y descubrimientos que ha habido en la humanidad en el decurso de los siglos, y se verá que nunca se han llevado a cabo en los comienzos de una sociedad, de un pueblo. Se necesita un período más o menos largo de elaboración, y este período lo llamamos la tradición, la cual es también progreso, aunque débil e incipiente. Cuanto más larga es la tradición, más poderoso y mas eficaz es el progreso.

Después de todo lo expuesto solo resta hacer una reseña de todas las sociedades existentes en la actualidad; examinar cuál de ellas está en posesión de la más larga y firme tradición, para poder deducir de esa sociedad la consecuencia de que resistirá mejor a sus enemigos en el futuro, y por lo tanto, que su progreso será mayor y más duradero que el de las demás. Y no se pase por alto a la sociedad cristiana, cuya tradición es tan antigua como el pueblo hebreo.

No se nos escapa, sin embargo, una objeción que pudiera ponerse a nuestro discurso, y es la siguiente. Hay pueblos antiquísimos, como el pueblo indio, el pueblo chino, etc., luego la consecuencia nuestra vale también para ellos.

Todo historiador respondería diciendo; esos pueblos tienen, es verdad, un lugar y un tiempo señalado en la historia; pero, ya hace siglos que han muerto como pueblos gloriosos y culturales; su influjo ya hace tiempo que pasó a la historia. Desde entonces acá ¿cuál ha sido su influencia en las sociedades y pueblos adyacentes? Escríbase sobre el influjo y el progreso de la India en el siglo II después de Jesucristo; enumérense los adelantos del Egipto en el siglo X de nuestra era; dígase lo que contribuye hoy día Grecia en el mundo civilizado. En vano se buscarán datos, se abrirán bibliotecas y archivos; en vano se cogerá la pluma para llenar unas cuantas páginas, que al fin y al cabo no serán sino efecto más bien y redundancia de la civilización cristiana.

Aplaudimos la idea del Dr. Dhirendra Nath Roy, Profesor de la Universidad de Filipinas, cuyos artículos hemos saboreado, idea que consiste en restaurar hoy día las glorias del pueblo indio y su enorme y trascendental influencia en todos los paises del mundo; mas, no retractamos nuestra idea de que esas glorias son del pasado, y ese influjo es remotó; y por otra parte también insuficiente para formar y constituir la esencia de las culturas posteriores a la cultura India.

La sociedad de mayores ideales dominara

6. ¿Qué se seguirá de la sexta manifestación de la cultura moderna, que llamamos naturalismo? Al examinarla en la primera parte dijimos que es común en los diversos órdenes de la actividad humana, principalmente en los tres órdenes, filosofico, religioso y social, porque en ellos se niega absolutamente el orden supremo de la Metafisica, el orden sobrenatural y el orden de la autoridad.

Cuanto uno apunta más arriba del blanco tiene más probabilidades de acertar, porque la trayectoria del tiro no es recta, sino parabólica, ondulatoria. Una cosa parecida sucede en las acciones humanas. Los hombres que apuntan más alto, aunque no consigan llegar al ideal, se acercan mucho más que los que se contentan con lo mediocre. Hay algunos, no obstante, que dicen: ¿para qué sirve tan grande ideal? ¿para quiénes es el ideal sublime del Evangelio? La moral enseñada por Jesucristo es demasiado elevada para que puedan los hombres cumplirla; tal vez hubiese sido mejor que su Evangelio fuese más humano, más en conformidad con nuestra débil naturaleza.

Estos tales juzgan muy humanamente, mejor diriamos, muy naturalmente, pues esos juicios son fruto del naturalismo. Si una sociedad tiene un programa que está al nivel de la moral más íntima y no se cumplen sus máximas y principios, antes al contrario, dejan mucho que desear los hombres en su cumplimiento, otra sociedad que presente una moral más elevada, una doctrina superior a la moral meramente humana, hará cumplir preceptos que en aquella otra sociedad no llegarían a cumplirse jamás. Queremos decir que siempre será mejor para perfeccionar al hombre una doctrina y una moral que presente un ideal mayor, que otra cuyo ideal sea inferior y más afin al naturalismo. El ideal propuesto por Jesucristo es, si, un ideal supremo, sublime, perfecto en si mismo y con relación a los hombres para quienes ha sido dado; por eso, eleva al que lo practica o hace todo lo posible para ponerlo en practica. No es un ideal imposible y por encima de las fuerzas radicales del hombre ayudado por Dios, aunque, sí, es muy dificil, si se consideran las malas tendencias e inclinaciones de la naturaleza humana actualmente. Tal ideal no podrá nunca conseguirlo el hombre sin Dios; pero, aquí estriba precisamente la eficacia de tal ideal que es capaz de divinizar al hombre como individuo, en la familia y en la sociedad.

¿Quién ha propuesto ideal más sublime y que perfeccione al hombre mejor, que el contenido en el Evangelio? Ni Buda, ni Confusio, ni Mahoma, ni Sócrates, ni ninguno de los más celebres moralistas o reformadores religiosos de la humanidad que han existido han dejado preceptos superiores, ni siquiera que igualen a los de la Biblia y del Evangelio.

En realidad, no se puede comparar moralmente el efecto causado por la moral de Jesucristo en el mundo, con los que han producido los otros que hemos mencionado, porque el ideal de estos no se separaba lo bastante del elemento animal del hombre y así tendían necesariamente al paganismo y al naturalismo, mientras que el de Jesucristo se fundaba ante todo y sobre todo en la parte racional e intelectual del hombre con miras a la Divinidad.

Hemos respondido ya a nuestra primera pregunta; hemos indicado ya el efecto que se seguirá a la sexta de la características de la moderna cultura. Pero, algo falta. Porque si se examinan bien las diversas sociedades que hoy día existen, y se profundiza en el ideal que enseñan, no se podrán sacar sino estas dos consecuencias; una en favor del paganismo y naturalismo, que es el aumento de corrupción y de malestar en la humanidad; y otra en favor de un alto ideal que producirá la verdadera felicidad, el bienestar y la paz entre los hombres.

Ahora bien; nos encontramos enfrente de este dilema: ¿cuál de las dos triunfará? ¿qué sociedad llegará a dominar en el futuro? Alguien dirá: es la lucha eterna entre el bien y el mal. Pero, este solución, que es como cruzarse de brazos ante la realidad, no resuelve en último resultado la cuestión. Los efectos que 20 siglos han visto; la transformación que en dos mil años se ha verificado en casi todas las partes del globo, nos da derecho a decir que el ideal de la sociedad cristiana no morirá envuelto entre los escombros de una revolución o en los ataques de un excesivo naturalismo, porque la doctrina que enseñe mayor ideal siempre ha de dominar, y lo contrario le sucederá a la que enseñe ideales más inferiores. Así pues, la barca de Pedro, que es la sociedad cristiana, aun en medio de las más terribles borrascas, siempre se sostendrá en alta mar, porque su mástil, que es el ideal de la moral de Cristo, no está clavado en la tierra, sino que se eleva a lo alto hasta tocar con Dios.

Diversas formas, pues, del naturalismo irán sucediéndose a través de los siglos futuros; un solo ideal permanecerá intacto, como faro siempre luminoso que señala a las generaciones de mañana la verdadera ruta de su feliz porvenir.

La sociedad mas dependiente vivirá más y mejor

7. La ultima manifestación que señalamos de la civilización moderna es la independencia, característica muy marcada en algunas partes.

Si fuésemos a escribir aquí todo lo que da de suyo este punto, llenaríamos muchas más paginas. Solo nos vamos a concretar a indicar algunos efectos más importantes, como hemos hecho con las propiedades anteriores.

La independencia se la ha tomado como sinónimo de libertad; la dependencia de sujeción. Sin embargo, un análisis detenido de las diversas clases o especies de independencia y dependencia en los seres más variados, como los animales, los hombres, los pueblos y las naciones, nos lleva a la conclusión de que aquellos sinónimos no son siempre exactos. El concepto de independencia solamente en Dios tiene carácter absoluto; en todos los demás seres es bastante relativo. Pero, como la relatividad tiene sus grados, la independencia también. No hay ser creado, por más independiente que parezca, que no tenga cierta dependencia de otro, aun prescindiendo de la dependencia general de todo ser creado con respecto a Dios. Así como tampoco hay ser dependiente que no goce de cierta independencia

(Se concluira)

Hermosas Rosas!!

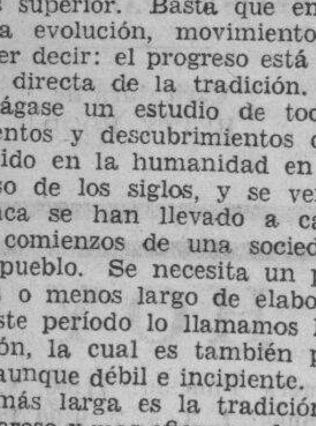

Le gustan? Los Jazmines, tambien? En fin toda clase de flores? Que encanto! Entonces fertilice su jardin con nuestra TIERRA FERTIL: P2.90 solamente el metro cubico entregada en su casa.

Tels. 2-23-40 o 2-21-54
348 Echague, Manila
(sabs.-h.n.a.)

DR. M. G. VIRATA

De las Clinicas de la Universidad Imperial de Tokio, Japon
ESPECIALISTA
en Genito-Urinarias, Matriz, Piel y Tuberculosis
Canto Escolta y Puente Jones

Dr. G. Limkako

Ex-Medico Clinico de la Colonia Leprosa de Culion
MEDICINA GENERAL Y ENFERMEDADES DE LA PIEL
Consulta: 8 a 12 a. m.—2 a 4 p. m.
Consultorio: No. 12 Santiago de Vera, Tondo, Manila—Tel. 4-88-45

DR. M. G. VIRATA

ABOGADO Y MEDICO

Canto Escolta y Puente Jones

M.E.C.D. 2016