LAS FUERZAS OCULTAS EN LA LEY HARE-HAWES

Los matadores de Dumalao reconstruyen paso a paso su crimen

Temperatura en Manila

Máxima de ayer, a las 11:25 a. m. 32.9
Mínima de hoy, a las 5:45 a. m. 24.9

LA VANGUARDIA

Temperatura en Baguio

A las 2 p. m. de ayer, 24 (75.2)
A las 6 a. m. de hoy, 16 (60.8)

AÑO XXIV. NUM. 124. DIARIO FILIPINO INDEPENDIENTE Información Mundial, Local y Servicio de Provincias MANILA, I. F., LUNES, 26 DE JUNIO, 1933. (Registrado en la Oficina de Correos en Manila como correspondencia de segunda clase el 19 de Febrero de 1910) 10 PAGINAS—7 CTS.

GUARDIAS DE CORREGIDOR MATAN A TRES PRESOS

Agoncillo Rebate Una Declaracion de Osmeña en Malolos

LA REPUBLICA NO PIDIO UN PROTECTORADO

Osmeña, Roxas y otros pronuncian discursos por la aceptacion

En ausencia del general Emilio Aguinaldo que se encuentra ahora de recorrido por las provincias del Norte, el Hon. Don Felipe Agoncillo que actua de presidente de la Asociación de los Veteranos de la Revolución, al ser informado esta mañana de que el senador Sergio Osmeña en su discurso pronunciado en Malolos había dicho que el gobierno de la fenecida república filipina había pedido un protectorado, al oponerse a la ley Hare-Hawes-Cutting que es mucho mejor que el protectorado americano que el general Aguinaldo en su capacidad de presidente de la república filipina había aceptado, declaró lo siguiente:

"He sido representante del gobierno filipino en los Estados Unidos y Europa en defensa de las legítimas aspiraciones del pueblo filipino a su emancipación política de toda soberanía extraña y no titubeo en afirmar que no he recibido jamás del general Aguinaldo ni de su gobierno instrucciones tendentes al protectorado de los Estados Unidos en lo que ataña a Filipinas."

Continuando el que fué embajador plenipotenciario de Filipinas, dijo:

"Mi protesta enérgica contra el acuerdo de la Comisión de Paz hispano-americana en Paris, disponiendo la cesión de estas Islas por España a Estados Unidos es, puede

(Continua en la pagina 10)

JAPON BORRARA VESTIGIOS DE RUSIA

El conflicto sinojapones amenaza resurgir al sur de la Gran Muralla

(De la "Associated Press")

Tokio, 25 de junio.—Se anuncia para mañana por la tarde en la oficina del exterior del Japón una conferencia en que el Japón espera acabar con los últimos vestigios de la influencia soviética en Manchuria y anular a Rusia como un factor estratégico en las costas del Pacífico, completando un proceso comenzado por la guerra ruso-japonesa de 1904.

El conde Uchida, el ministro del exterior, pronunciará un discurso de bienvenida a las delegaciones de Moscow y Manchukuo a las dos de la tarde.

Ostensiblemente, Manchukuo está negociando la compra del ferrocarril oriental chino de la Unión soviética, pero actualmente, Japón está aprovechando el aparente deseo de Rusia de retirarse pacíficamente de Manchuria y de admitir el pleno dominio del Japón en dicha área.

(Continua en la página 10)

TIEMPO NUBLADO Y LLUVIAS ANUNCIA EL OBSERVATORIO

Que las lluvias pasajeras son el resultado del estado atmosferico que se forma cuando los monsones del SW y los del Oceano Pacifico se encuentran en Filipinas, es la explicacion que un funcionario del Observatorio dio esta mañana al hablar de las lluvias de la temporada.

Existe un area de baja presion en el Mar de China la cual puede profundizarse.

Son de esperar en Filipinas durante las 24 horas siguientes vientos del S. Tiempo generalmente nublado o cubierto con lluvias o ligeros chubascos especialmente en Visayas.

Si, Sr. Comerciante!

Es enteramente Seguro y Veloz—El Aeroplano Stinson de la Iloilo-Negros Air Express.

Viaje a Iloilo y Negros en 2 horas y 40 minutos.

Servicio Regular de Correo

Para reserva de pasajes llame el Tel. 2-17-34, Sr. Rivera.

Factores a Favor y en Contra de la Mision en Su Labor

Como Hurley ayudo sin querer a la causa.-Todo por "Harry".-Labor valiosa de la mision y comisionados

Por CARLOS P. ROMULO
Director Gerente de la TVT

En el fondo de todas las conquistas humanas, en cuya realización entran en juego multitud de inteligencias, existen factores y fuerzas que nunca o casi nunca saltan a la superficie, pero de cuya existencia no nos es dable dudar. Así, en todas y cada una de las leyes promulgadas por la Legislatura Filipina sabemos que se han movido fuerzas ocultas, que en vigor o en transcendencia no ceden en lo más mínimo a los debates de las cámaras o a las audiencias de los comités.

Así, también, y claro que en un grado mucho mayor, en la promulgación de la ley Hare-Hawes-Cutting ha habido fuerzas y factores ocultos que no pueden pasar inadvertidos para el hombre que usa del raciocinio, aun cuando la Misión Legislativa que ha conseguido la ley, no hubiese insistido en la necesidad de dar a conocer ciertos "hechos y circunstancias concomitantes" para la debida comprensión y compenetración de la medida.

ATACADA POR TODOS LADOS

Y la Misión Legislativa insistió en esto. Tened en cuenta su posición en lo que podríamos llamar las primeras etapas de la controversia actual—las semanas que siguieron inmediatamente después a la acción sensacional del Congreso, pasando rudamente por encima del veto del presidente Hoover.

Era objeto de ataques en Manila, por todos lados. Y no estaba aquí para defenderse, y sabía que acometer una defensa circunstancial a una distancia de diez mil millas, sería sólo complicar las cuestiones, haciendo casi imposible una inteligencia mútua. Por eso vino a replegarse en su única línea de defensa—la explicación de "si se pudieran solo conocerse los hechos y circunstancias concomitantes",—las circunstancias que rodearon la contienda para la aprobación de la ley—si se llegasen a saber éstas, se acallarían todos los reparos a la Ley Hare-Hawes-Cutting. Y la Misión pidió al presidente Quezon que fuera a Washington, para examinar por sí mismo, tales hechos y circunstancias.

UNA LUCHA DE TITANES

Como ya he dicho en el primer artículo de esta serie, yo fuí a los Estados Unidos como un observador imparcial. Yo quería captar todos los aspectos de la cuestión, para saber cuáles eran tales "hechos y circunstancias concomitantes".

Desde un principio ví que me hallaba en el hervor de una batalla de ingenios, en la que cada lado tenía sus propios propósitos, que concebía y perseguía con la más estricta buena fé. Cualesquiera fueran los objetivos de las dos partes en la lucha—porque, indudablemente se trataba aquí de una lucha de titanes,—por muy laudables dignos de encomio que pudieran haber sido, ví que si yo deseaba llegar a la verdad, tenía que trazar mi propio camino, determinar los hechos por mí mismo, guardarlos al margen de los apasionamientos y prejuicios hasta donde era posible, y una vez logrados, presentarlos al público.

GOLPE DE ESTRATEGIA MAGISTRAL

El viaje de la Misión-Quezon fué una campaña, librada a una distancia de mil millas de mar y tierra, con un golpe de estrategia magistral. Cada detalle tenía su propio significado.

Notad cómo Quezon salió de Manila. Tomó la precaución de reclutar una delegación mixta compuesta de representantes de los elementos más salientes del país. Tenía, por decirlo así, un ejército, dispuesto a apoyar cada movimiento suyo. Quezon, llegando sólo a América, sería el presidente del Senado Quezon, uno de los jefes de la Misión Legislativa de independencia a los Estados Unidos. No hubiera hecho más que incorporarse a la misión, de la que, como se vió después, sería una minoría de uno.

Pero Quezon, poniéndose al frente de una delegación, se hizo a la vez una fuerza de oposición, formidablemente armada, que contaba con el apoyo de un grupo, que representaba una sección poderosa de la opinión filipina—acaso la opinión abrumadoramente dominante en Filipinas. La situación cambió de súbito, y la lucha comenzó, no entre la Misión legislativa y los elementos más importantes del país, como toda la Mision sabia, sino entre ella y el pueblo que ella representaba oficialmente en Washington.

Osmeña y Roxas no pudieron menos de reconocer esta nueva situación a que el golpe de Quezon les había llevado. No pudieron me-

(Continúa en la página 4)

INTERPRETACION EXAGERADA

Por PEDRO SABIDO,
'Floor leader' de la mayoría en la Cámara Baja.

El artículo que ha aparecido en la prensa bajo el título de "El Alto Comisionado" es una exagerada interpretación de la Ley y una tergiversación de sus disposiciones.

En gracia a la brevedad, voy a pasar por alto la división que el decano Bocobo hace de las funciones del Alto Comisionado, a saber:

1.o—Funciones que ejercerá por derecho propio;

2.o—Deberes y funciones que ejercerá por delegación del Presidente de los Estados Unidos;

3.o—Poder y facultad para hacer recomendaciones al Presidente de los Estados Unidos.

Analicemos la primera y única función que por derecho propio ejercerá el Alto Comisionado. El artículo 7 en su inciso 4, dice lo siguiente:

"He shall have access to all records of the Government or any subdivision thereof, and shall be furnished by the Chief Executive of the Commonwealth of the Philippine Islands with such information as he shall request".

Se alega que esta facultad es de efectos trascendentales y constituye un arma terrible que puede esgrimirse contra el gobierno del Commonwealth:

1.o—Porque por ella el Alto Comisionado podría investigar a cualquier funcionario desde el humilde policía hasta el mismo Gobernador General filipino;

2.o—Porque la facultad de tener acceso a los archivos y documentos le coloca en una posición de poder saberlo todo y de esta guisa obligar al Jefe Ejecutivo filipino a que dé explicaciones constantemente no solamente por sus actos sino por los de cualquier jefe de departamento.

Para una discusión imparcial y desapasionada de las disposiciones de esta Ley, es preciso partir del supuesto de que el Congreso y Gobierno de los Estados Unidos al aprobar esta Ley lo hizo inspirado por el deseo de cumplir con la promesa dada a Filipinas de conceder a ésta su independencia, a saber: Como el mismo título de la Ley lo indica: "Para facultar al pueblo de las Islas Filipinas a adoptar su Constitución, organizar un gobierno para las Islas Filipinas, proveer a su independencia y para otros fines."

(Se continuará).

ROXAS HABLA DE UN PLAN SOBRE AZUCAR

Mas informes sobre la conferencia de prorrateo recibe Murphy

Segun informes que tuvo antes de salir de los Estados Unidos, el speaker Roxas declara que el plan basico de la próxima conferencia de alocación o prorrateo de azucar en Washington, D. C., estaba informado por el promedio de importación del producto correspondiente a los ultimos 4 años. La cuota que correspondia a Filipinas, de acuerdo con dicho plan, deberá importar 790,000 toneladas o menos que la cantidad señalada en la Ley HCH.

Hay dos contenciones sobre el particular, a saber: una que es contraria a toda fijación menor, pues el Congreso, mediante dicha Ley HCH, ya ha señalado en 850,000 toneladas la cuota que deberia corresponder a Filipinas para su reajuste economico, y otra que favorece una fijación menor, siquiera con efectividad hasta que funcione el "Commonwealth" proveido en la misma ley.

Nuevos cablegramas sobre la conferencia por el azucar el dia 27 de este mes, en Estados Unidos, dan a entender que los precios bajos que hace tiempo han causado perdidas a los productores de cañadulce y azucar, y la necesidad de desarrollar un plan ordenado para el manejo de la presente existencia de azucar, serán los tópicos principales de dicha conferencia.

Los cablegramas, dados a publi-

(Continua en la pagina 8)

SHAW SE NIEGA A DAR UNOS CABLES

Gibbs y DeWitt se enzarzan en larga discusión en el caso de Cu Unjieng

El gerente Shaw, del National City Bank, adoptó un gesto sensacional esta mañana mientras era examinado en el banquillo testifical en la vista contra Cu Unjieng por el abogado Gibbs, al anunciar que él se negaba a producir los cables y correspondencias por el

(Continua en la pag. 10.)

Una bomba estalla en la Catedral de S. Pedro; 4 heridos

(De la "Associated Press")

Roma, junio 25.—Una bomba estalló este dia a la entrada de la Catedral de San Pedro, hiriendo a cuatro personas y sembrando el panico entre una gran muchedumbre de fieles y turistas.

El explosivo se habia dejado dentro de una valija del custodio de la catedral en la puerta principal del famoso edificio. El criminal no ha sido hallado. Todos los heridos eran italianos.

La catedral estuvo cerrada por algun tiempo despues del suceso, pero pronto fue abierta de nuevo.

REFUERZO A SALZBURG

Dollfuss preparado a defenderse contra los 'Nazis' hasta el fin

(De la "Associated Press")

Viena, junio 25.—Un batallón de tropas en automóviles ha sido enviado precipitamente para reforzar la guarnición en el histórico Salzburg, donde se registraron varias explosiones, causando destrozos de menor cuantía. Una bomba de magnesio destrozó un escaparate de un almacen de tejidos y otra rompió la puerta de unas oficinas y talleres de un periodico.

Viena, junio 24.—Con los aeroplanos desempeñando un papel espectacular en los esfuerzos "nazis" para conquistar a Austria, el canciller Engelbert Dollfuss ha manifestado este día que el gobierno estaba preparado a defender la patria "con la última gota de sangre."

El Ministro de Seguridad Emil Fey, del gobierno de Dollfuss, ha celebrado una conferencia sobre la preparación con los jefes del ejercito, de la policía y del cuerpo de gendarmes.

Los ultimos acontecimientos siguieron al arresto en Villach de Alfred Frauenfeld, general "nazi", mientras huía a Italia. Se le acusó de haber tomado parte en la lanzamiento de circulares desde los aeroplanos en Linz. Las circulares amenazaban "emplear cualesquiera armas necesarias para alcanzar el objetivo de desterrar el régimen de Dollfuss.

Los "nazis," resueltos a establecer

(Continua en la pagina 10)

EN OTRO TAXI IGUAL AL 771 VAN A S. JUAN

Agonizando, el chofer pedia perdon.-Fernandez otra vez llamado

Diferenciándose en algunos pormenores sobre la estrangulación de Felino Dumalao, chofer del Malate Taxicab No. 771 en la tarde del 7 de junio pasado, pero según la División Secreta de la Constabularia, coincidiendo en su conjunto los tres arrestados como supuestos autores del crimen, Silverio Daos, Dominador Sablada y Gerardo Bacarisas, reconstruyeron su delito en el mismo lugar en que se supone fué cometido poco antes de las 12 m. de ayer tarde. Recorrieron toda su trayectoria en la tarde del crimen en la calle España, New Manila, y más tarde fueron a diferentes sitios acompañados por oficiales de la Constabularia, Capitán José P. Guido, el teniente Licerio Lapuz y agentes y representantes de periódicos.

Los tres arrestados acompañados por los agentes de la Constabularia salieron de la carcel en que estaban detenidos, en la jefatura de la Constabularia poco antes de las 12 m., embarcados en diferentes automóviles. Fueron primero por la calle España y siguiendo dicha calle hasta su prolongación en New Manila, San Juan, pararon en medio del camino a 20 pasos del poste No. 3597, diciendo que en este lugar, fué donde Bacarisas, sentado al lado derecho en el asiento tra-

(Continua en la pagina 10)

MURPHY RECIBE A LOS NIÑOS DELEGADOS

Se felicita de que este bien cundido aqui el movimiento de "boy scouts"

Expresando su satisfaccion de que en Filipinas esta bastante cundido el movimiento de los 'Boy Scouts' y muchos se muestran interesados en la obra bienhechora de los mismos, el gobernador general Frank Murphy al recibir esta mañana a la delegacion de Niños

(Continua en la pagina 10)

Todos los escolares de Manila seran admitidos en julio

Todos los escolares que no han podido ser admitidos en las escuelas publicas en la apertura del curso en Manila y que llegan a unos 2,000 podran ser acomodados el mes que viene, segun el concejal Figueras presidente del comite de escuelas de la junta que ha trabajado para la adquisicion de los servicios de 33 maestros mas.

Segun informe presentado esta mañana por el superintendente de escuelas de la Ciudad Mr. Bordner en las Escuelas Superiores solamente de Manila, 597 no han podido ser admitidos, 32 en la Araullo; 119 en la Arellano; 337 en la Mapa y 109 en la Torres.

El concejal Figueras sigue trabajando en busca de todos los medios para que todos los escolares puedan continuar sus estudios.

POLITICA FIJA DESEA MURPHY

Simpatia por los propietarios.—Sison contra la prorroga

Deseando establecer una politica fija en relación con la cuestión de la condonación o aplazamiento del pago de los impuestos, un problema que de continuo afronta el gobierno, el gobernador general Murphy celebró una conferencia al mediodia de hoy primero con varios funcionarios de la ciudad de Manila y luego con los secretarios de hacienda e interior, en relación con la petición de la Asociación de Propietarios de Manila para una prórroga hasta octubre de este año, del pago sin recargo del impuesto territorial y la otra petición de los gobernadores provinciales para la condonación del recargo por morosidad en el pago de la cédula personal.

Antes de decidir estas dos peticiones, el gobernador general quiso cerciorarse de varios detalles que tienen estrecha relación con la cuestión envuelta.

En su conferencia con los funcionarios de la ciudad, en la que estuvieron el ingeniero de la ciudad Sr. Santiago Artiaga que estuvo en re-

(Continua en la pagina 8)

TRATABAN DE HUIR DE LA FORTALEZA

Los pormenores del suceso guardados con mucho sigilo

Que tres presos de Corregidor fueron muertos por los soldados de guardia en la isla la semana pasada es lo que dice un telegrama del corresponsal de "La Vanguardia" en Corregidor recibido esta mañana. El secretario de justicia Abeto no quiso dar ningun detalle ni confirmar la noticia sobre el asunto en vista de la naturaleza delicada. El secretario quiere conferenciar con el gobernador general antes de dar a publicidad todos los detalles del suceso.

Se sabe positivamente, sin embargo, que tres presos murieron en Corregidor el viernes pasado como resultado de heridas que recibieron de los soldados de guardia en aquella isla. Los presos inbentaban fugarse cuando fueron descubiertos y muertos por los guardias.

El director interino de prisiones, Sr. Alzate, cuando fue entrevistado esta mañana no quiso ni negar ni confirmar la noticia. El Sr. Alzate dijo que no sabia nada del asunto y que si hay algo que dar a la publicidad, lo daria el departamento de justicia y no la oficina de prisiones.

En el departamento de justicia se guarda mucho sigilo sobre el asunto. El secretario Abeto no quiere decir nada sobre el particular hasta que el gobernador general haya leido su informe. Se cree que el asunto es muy delicado que puede traer complicaciones muy graves.

UNA PELEA MOTIVO DE LA HUELGA EN HAWAII

No fueron los jornales, ni las horas de trabajo explican a Murphy

(De la "Associated Press")

Honolulu, junio 24.—Un conato de huelga general de más de 1,500 obreros filipinos en los campos y molinos de azúcar ha tocado a su fin este dia, con la vuelta al trabajo de 600 obreros en Aiea.

La mayoria de los que dejaron el trabajo, como climax de una serie de incidentes de menor importancia, han vuelto el viernes.

Mientras tanto, el papel desempeñado por Cayetano Ligot, el comisionado obrero de Filipinas en Hawaii, en sus esfuerzos para resolver la controversia y los despachos recibidos de Manila arrojan luz sobre los últimos acontecimientos.

Los despachos de Manila dicen que Ligot ha sido criticado por Teo-

(Continua en la pagina 8)

UN PROFUGO POR 6 AÑOS RELATA COMO LOGRO HUIR

Traido por las autoridades federales y bien custodiado a bordo del President Harrison, llegó esta mañana a Filipinas Juan Manjares y Molina, el presidario de Bilibid que hacia mayo de 1927, mientras estaba trabajando con otros presos en la calle G. Tuason, Sampaloc consiguió fugarse y huir a los EE. UU.

J. Manjares

Manjares que solo tiene ahora sus 33 años, habia sido condenado a 3 años y 6 meses de prision, por hurto.

Por dos semanas despues de su

(Continua en la pagina 8)

AVISO

Un cobrador de la TVT Publishing Corporation perdió su recibario, letra "J" conteniendo recibos en blanco sin usar desde el No. 15049 al 15100, en el trayecto entre la Calle Sande y Calle Franco, embarcado en una carromata el sabado por la mañana. Se ruega al que lo haya encontrado lo devuelva a la oficina de la TVT o llame al Tel. 2-11-34.

Los Delegados Al "Jamboree" Se Despiden De Murphy

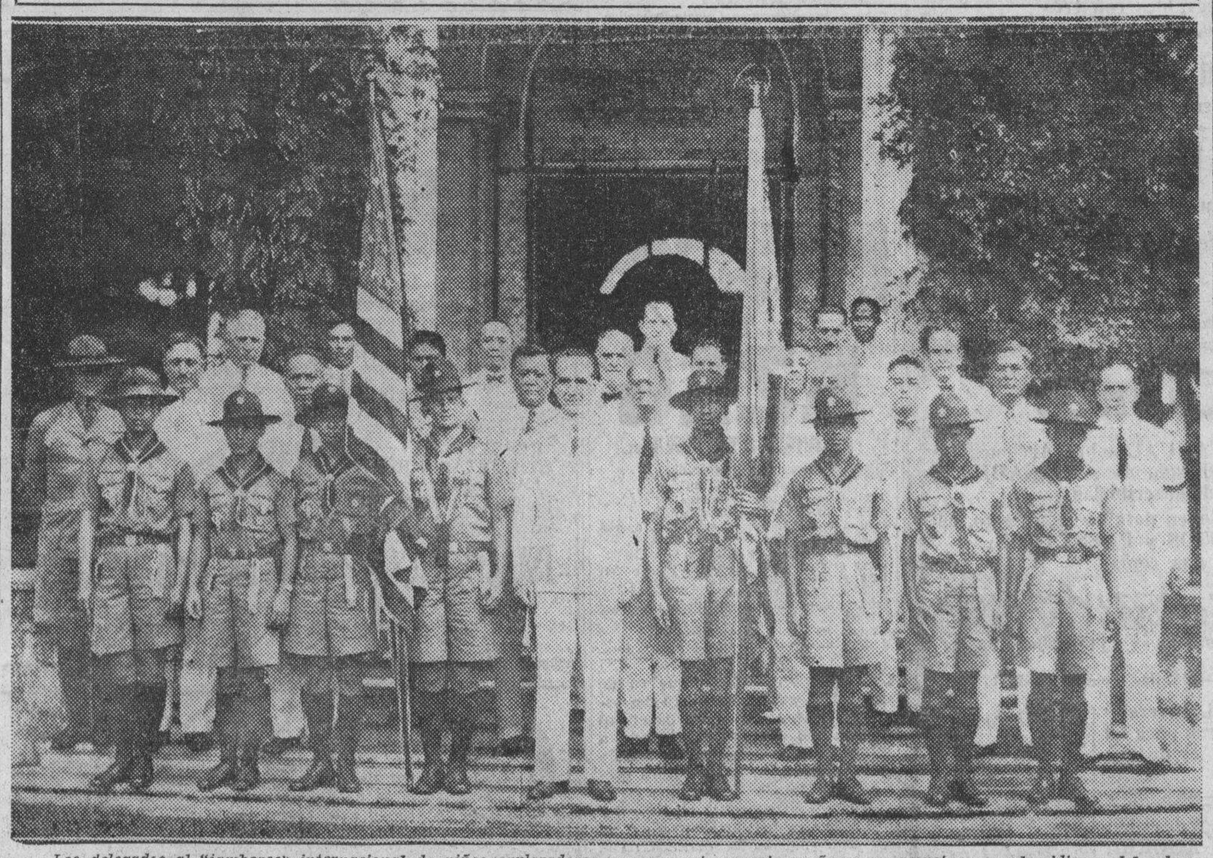

Los delegados al "jamboree" internacional de niños exploradores, que presentaron esta mañana sus respetos y se despidieron del gobernador general Frank A. Murphy. En el cuadro se ven la bandera americana dada por Hoover, y la bandera filipina entregada por el presidente Quezon. Estas son las banderas de Filipinas que ondearán en el "jamboree". En la fotografia superior, tomada en Malacañang, figuran de izquierda a derecha: el capitan scout Leonardo R. Osorio, los boy scouts Vicente Kierulf Jr., Antonio Delgado y Joe Herman, el gobernador Murphy, los boy scouts Antonio de Leon, Pablo Delgado, Elias Pantangco y Mariano E. Serrano. En la fila trasera aparecen, entre otros, E. E. Voss, E. M. Cooper, E. S. Turner, juez Manuel Vivencio del Rosario, H. Poblador, Capitan Fidel Segundo, secretario Alejandro Albert, comandante Vicente Lim, coronel Van Schaick, juez Manuel Camus, J. E. H. Stevenot, R. Malcolm Ward, Vicente Carmona, H. Herman, J. D. Mencarini, M. H. O'Malley, Antonio C. Torres y Alejandro Roces Jr.

M.E.C.D. 2016

Por el FOMENTO de la Industria y Comercio FILIPINOS

PROBABLE ENMIENDA DE LA CUOTA FIJADA AL AZUCAR DEL PAIS

Cable recibido en Manila.—Posibilidad de reducir una mala inteligencia en la legislatura filipina

El general Frank LeJau Parker, jefe interino de la oficina de asuntos insulares, informando por cable al gobernador general Murphy después de su conferencia con el Dr. John L. Coulter, de la comisión tarifaria que ha de presidir la conferencia de plantadores y distribuidores de azucar mañana en Washington, da cuenta de la posibilidad de que se tome alguna acción que altere o modifique la cuota de 850,000 toneladas fijada para Filipinas en la ley Hare-Hawes-Cutting.

Si semejante acción se ha de tomar en el futuro cercano, dice el general Parker, "se podría reducir la posibilidad de una subsiguiente mala inteligencia o complicación si los detalles de tal modificación se supieran al tiempo en que la Legislatura Filipina considere la cuestión de la aceptación de las disposiciones de la ley".

El cable fechado en Washington el 22 de junio, reza como sigue:

"He tenido una entrevista este dia con el Dr. Coulter. Indicó su opinión de que si Filipinas y otras fuentes de suministro bajo la bandera americana y Cuba llegaran a un convenio adecuado en relación con las cuotas definitivas de azucar que han de llenar el total requerido para el consumo americano, tales cuotas podrian regularse de modo equitativo para asegurar a los productores una distribución beneficiosa de las cuotas y al mismo tiempo proteger al publico consumidor en los Estados Unidos contra la explotación. Indicó ademas su creencia de que el producto total de las cuotas que han de ser asignadas para el mercado americano bajo semejante plan, podrian exceder como resultado de los mejores precios que de ese modo pueden mantenerse, del producto total de un volumen de azucar considerablemente mayor que podria disponerse sin el beneficio de semejante regulación. Indicó ademas que se pensaba en una ayuda con vistas al favorable manejo del remanente que podria producirse en varias areas en exceso de las cuotas asignadas. En su actual fase, las cuestiones domesticas envueltas son consideradas por él como principalmente para la discusión entre el representante del departamento de agricultura de los Estados Unidos de una parte y los representantes de los productores de azucar de otra. Uno de los fines de la conferencia preliminar señalada para el 27 de junio es la formulación y adopción de un plan general de conformidad con lo arriba esbozado. Sugiero que se de una consideración cuidadosa por todos los interesados a los beneficios posibles del plan. Con respecto a Filipinas, si de hecho ha de tomarse alguna acción en el futuro cercano que tienda esencialmente a efectuar una modificación de las disposiciones del articulo 6 de la ley independista, la posibilidad de una subsiguiente mala inteligencia o complicación podria eminorarse si los detalles de tal modificación se conocieran al tiempo en que la Legislatura Filipina considere la cuestión de la aceptación de las disposiciones de dicha ley".

LAS GALLINAS DE CANTON SON LAS MEJORES

Resultado de un estudio hecho en el colegio de agricultura de la U. P.

Negociantes que se dedican a la cría de aves de corral en los pueblos limítrofes a Manila, prefieren dos clases de gallinas importadas, una la de Nagoya y otra la llamada gallina cantonesa criada en Los Baños, según un estudio hecho por el Sr. Ladislao Martin, un estudiante del colegio de agricultura de la universidad de Filipinas.

Pero de las dos clases de aves de corral, según el estudio hecho, el público debería preferir la clase de gallinas cantonesas. Esta afirmación basa dicho estudiante en las conclusiones que se obtuvieron en un experimento y en el cual se demostró que la cria de aves de corral cantonesas es menos costosa pero más lucrativa que la de gallinas de Nagoya.

MIL PESOS PARA ESCUELAS

Medida tomada en Misamis para evitar el cierre de clases

(Servicio Informativo)
Exclusivo a La Vanguardia

Misamis, Misamis Occidental, 21 de junio.—El concejo municipal de este pueblo, con el fin de evitar el cierre de nueve clases ha aprobado el traslado de ₱1,000 de los fondos generales a los fondos escolares. El maestro supervisor Melquiades Camposano había escrito una comunicación al concejo pidiendo que se apruebe la consignación de dicha suma para ser destinada como salarios de nueve maestros hasta el mes de agosto. Las autoridades escolares están seguras de que hacia dicho mes llegará la ayuda insular.

El supervisor explicó personalmente ante el concejo que él pedirá a los nueve maestros que firmen un contrato en el sentido de que aun cuando no llegue ninguna ayuda insular ellos seguirán enseñando hasta que termine el curso.

Los miembros del concejo han renunciado ya a sus dietas mientras que los otros funcionarios municipales han sufrido reducción de salarios de 100 al 15 por ciento.

Por otra parte debido a la plaga de langostas que ha estado azotando a esta provincia desde el año pasado, el pueblo está comenzando a sufrir hambre mientras que los precios del arroz y el maiz están subiendo constantemente.

Otro Dentista Que Emplea Un Metodo Nuevo

Entre los numerosos dentistas de renombre que ahora emplean el nuevo metodo del Dr. Rustia Sison en el tratamiento de la Piorrea sin operación figura el Dr. G. R. Mateo, ex chairman de la Junta Examinadora de Dentistas y prominentes dignatario de los colegios dentales. Al Dr. Rustia Sison hace poco se le adjudico una medalla de merito por su descubrimiento del Pyorretine, un remedio para la piorrea. Sus trabajos de investigación sin embargo han dado mas resultados que esto, pues su nuevo metodo en el tratamiento de la piorrea sin ninguna operación quirurgica tambien ha sido objeto de aclamación por la profesión dental.

La Filosofia de Un Comerciante

Por WILLIAM FEATHER

Al escribir los artículos para esta columna descubrí que mi producción es mejor cuando no estoy bajo la necesidad inmediata de escribir. Hace algunos meses me asigné una cuota. Para llegar a la cuota el primer mes era dificil, porque tenia que cumplirla.

Durante el segundo mes, estaba bastante adelantado y si había pasado un día o dos sin haber escrito nada, no me preocupaba. Con extrañeza, este desembarazo de las preocupaciones pareció dar lugar a ideas y facilidad de expresión. Raras veces transcurria un día en que no escribía mas de lo que me había propuesto.

Sospecho que está envuelto un principio importante en esta experiencia. No sé si el agente que ha excedido de su cuota y no está bajo la obligación económica de efectuar una venta, no es por esa razón mas efectivo que el hombre que necesita conseguir un pedido si espera tomar la cena.

Mi mente se llena de obstáculos cuando procuro a fuerza sacar ideas. Si descanso y estoy algún tanto indiferente, vienen buenos pensamientos a mi memoria.

El hombre de talento quizas procura acumular una reserva sustancial a la que puede recurrir en tiempos de necesidad. Esta reserva puede tomar la forma de dinero, ideas o energía, o un poco de cada uno. Puede que jamás agote la reserva, pero el hecho de que existe la reserva, es una fuente de fuerza.

UN FILIPINO ES PREMIADO EN ARIZONA

Marciano Fernández recibe un hacha de oro por buenos servicios

Flagstaff, Arizona, 1.o de junio.—Filipinas fué honrada en el estado de Arizona esta semana cuando Marciano Fernandez recibió un hacha de oro por servicios prestados en el staff de Pine Tree, de la Arizona States Teachers College.

M. Fernandez

Fernandez, quien recibirá el título A. B. en Educación, estudió en la Pangasinan Academic High School por dos años y salió de las Islas para los Estados Unidos el año 1927. Prosiguió sus estudios en la Berkeley High School en California y recibió su diploma de high school aquí. En 1930 ingresó en la Arizona State Teachers College en Flagstaff en donde hizo trabajos meritorios.

Era miembro del Club de Relaciones Internacionales, de la Arizona Pioneer's Club, Newman Club y de la National Federation for Catholic Students por cuatro años. Ahora acaba de ser admitido en la fraternidad Pi Gamma Ma.

Nueva Remesa De Cervezas Afamadas

Una nueva remesa de las afamadas Cervezas London Stout de Whitbread y Milk Stout de Mackenson, acaba de recibirse por la Compañia Tabacalera, distribuidora de dichas Cervezas en Filipinas.

La Cerveza negra London Stout sigue hallando una favorable acogida en el publico de Manila y provincias por sus cualidades altamente nutritivas y vitalizantes pues, aparte de su gusto agradable al paladar, estimula el cuerpo y el cerebro.

Es, segun las autoridades medicas sumamente recomendable para los que se hallan convalecientes, para los invalidos y para aquellas personas que estan debiles o que se fatigan muy a menudo a consecuencia de excesos de trabajo fisico o mental.

La cerveza Milk Stout de Mackenson constituye, por otra parte, la predilección de las señoras que hallandose en el periodo de la crianza de sus bebes, o mejor dicho, durante la lactancia del niño, desean una bebida de agradable sabor, tonificante y reconstituyente de las fuerzas redundando asi en beneficio del bebé que se criará sano y robusto.

La Milk Stout de Mackenson viene a llenar una necesidad ha tiempo sentida en Filipinas particularmente entre las madres que buscaban una bebida de esta naturaleza, de buen sabor y vitalizadora.

UNA CAMPAÑA PARA ELEVAR LOS PRECIOS COMIENZA EN LONDRES

Hull dice que no hay más que un camino para que la conferencia pueda proseguir su labor

(De la "Associated Press")

Londres, junio 24.—Una campaña para un convenio internacional tendente a elevar los precios a tono con el programa de rehabilitación de América, ha comenzado este dia en la conferencia económica mundial, cuando el secretario de estado Hull impugno las sugestiones de que los planes domésticos de la administración Roosevelt eran incompatibles con los esfuerzos internacionales para resolver la crisis económica.

Hull, presidente de la delegación de Washington, dijo que el punto de vista americano es que no hay más que un camino para que la conferencia pueda seguir trabajando con esperanzas, y es el camino que va a la cooperación internacional para restablecer los niveles de los precios.

Su declaración fué como una contestación a las repetidas afirmaciones de portavoces de paises europeos dentro del patrón oro, en el sentido de que no cabia esperar verdaderos progresos de la conferencia, a menos que se estabilizaran las monedas principales.

El gobierno americano cree que sus esfuerzos para elevar los precios son la contribución mas importante que puede hacer a los propositos de la conferencia, segun

(Continua en la pág. 4)

TIK-MIN SANTOS OCAMPO

La medicina que ha dado mayor eficacia al maravilloso remedio del ACEITE DE HIGADO DE BACALAO gracias a las Vitaminas A. B. C. y D. que se contienen en el TIK-MIN

El sabor repugnante del ACEITE DE HIGADO DE BACALAO se ha convertido en agradable, por su admirable combinacion con el Tiki-Tiki y la Yema de Huevo fresco, combinacion esa que hoy se conoce por TIK-MIN

LABORATORIO SANTOS OCAMPO

UNIVERSAL DRUG STORE

511-513 Ave. Rizal, Manila, I. F., P. O. Box 1615

FORMULA: Fresh Yolk of Egg 14.00 Tiki-Tiki Extract S. O 40.00, Irradiated Cod Liver Oil 52.50; Menstruum Aromatic q.s ad 150 cc

Fomenta La Industria del Pais

y se cuida de su salud cualquiera que fuma los cigarrillos

Alhambra

Hechos en el Pais

CON TABACO FILIPINO

Guarden las cajetillas vacias de

CHORRITOS ALHAMBRA--CORTOS ALHAMBRA
CAGAYANES--ENTRE LARGOS--BLUE RIBBON--LORO

CAPOTES

Acabamos de recibir los últimos modelos de Nueva York y Chicago.

Botas de Goma

MUY A PROPOSITO PARA LA PROXIMA TEMPORADA DE AGUAS.

TODOS A PRECIOS ECONOMICOS.

REGALOS para todos los compradores de un peso para arriba.

PALACE BAZAR

"Arias" Bldg., Carriedo, Manila.

LA URBANA

(Sociedad Mutua de Construcción y Préstamos)

PATERNO BUILDING

Sta. Cruz Bridge & Helios

P. O. Box 138 MANILA Teléfono 2-18-55

EMITIMOS

acciones reintegrables con tres meses de aviso, al tipo fijo de

6% de interes anual

pagadero mensualmente en su proporción

PRESTAMOS HIPOTECARIOS

en plazos y condiciones los más favorables.

Pidanse Detalles y Prospectos

ENRIQUE CARRION, Presidente. E. VAZQUEZ-PRADA, Gerente.

9 Por Ciento

DE DIVIDENDO ANUAL sobre Acciones Liberadas de ₱200.00 cada una. PAGADERAS AL CONTADO al tiempo de suscribirlas.

Nuestros Prospectos contienen detalles sobre esto, asi como sobre DEPOSITOS y PRESTAMOS: pídanos una copia

"LA SALVACIÓN" Sociedad Mutua de Construcción y Préstamos

21-23 Plaza Santa Cruz—Manila—Teléfono 2-11-17

Hacemos PRESTAMOS sobre bienes raices que producen renta

Haga Vd. inversiones seguras para su futuro y el de sus hijos.

Adquiera Vd. el hábito del AHORRO que es la base de todas las fortunas.

Recibira Vd. ₱4,000.00 por ₱10.00 mensuales depositados durante 180 meses

PANFILO LACONICO, Presidente y Gerente. LEONCIO B. MONZON, Secretario

KZRM RADIO MANILA 50,000 WATTS

ERLANGER & GALINGER INC.

Programa de este dia

Lunes, Junio 26

5:00 p. m.—Musica de estudio.
6:10 p. m.—Informaciones en castellano.
6:30 p. m.—Informaciones en ingles.
7:00 p. m.—Musica para la cena—President Harrison Orchestra.
7:30 p. m.—Programa Colgate-Palmolive.
7:45 p. m.—Recital de canto, por Luz Guariña, soprano:
"Mountains"—Rasbach
"I Love Thee"—Forster
"La Zingara"—Donizetti
"Solvejg's Song"—Grieg
8:00 p. m.—Programa de La Yebana. 'Novelty Quintette.'
8:15 p. m.—'States Steamship Line.'
8:30 p. m.—'Chevrolet Jamboree' Elizabeth Cotterman, Maria Ripoll, Cuala y Mike. Nick Burrell, Jamboreadors.

MICROPHONE KZEG ERLANGER & GALINGER Inc.

Programa de este dia

Lunes, Junio 26

7:30 a. m.—Ritmos populares.
8:30 a. m.—Presentacion española.
9:30 a. m.—Famosas selecciones de operas.
10:00 a. m.—Jazz.
10:30 a. m.—Cantos filipinos.
11:00 a. m.—Horas Sinfonica.
1:15 p. m.—Melodias.
2:00 p. m.—'Souvenirs.'
3:00 p. m.—'Variedades' filipinas y populares.
4:00 p. m.—Hora de concierto.
4:45 p. m.—Programa de Lavadia & Co.

Terribles Mosquitos!

..Y vaya si toda Ama de Casa debe prevenirse contra la terrible MALARIA! Provease de

MALARIOL ROSEL

REMEDIO EFICAZ contra la malaria!

ROSEL LABORATORIES, Inc.

138 Gunao. Tel 2-13-67 Manila

Hasta Junio 30!

PARA que muchas Instituciones Caritativas de Manila puedan beneficiarse de la grandemente crecida demanda de nuestras BEBIDAS REFRESCANTES durante la Epoca de Calor, hemos extendido el período de la redención de nuestras ETIQUETAS hasta el 30 de JUNIO.

Beba el Jugo "TRU-ORANGE" de ISUAN hecho de Cajeles Maduros; contiene VITAMINA "C"—Lo llamamos "Luz Solar Embotellada".

Supremo "DRY GINGER ALE"
"CHOCOLATE CREAM" é inmenso
SURTIDO DE VARIEDADES DE FRUTAS

RESERVE LAS ETIQUETAS DE LAS BEBIDAS REFRESCANTES

ISUAN

y donelas a su Favorita Institucion de Caridad

ISUAN, INCORPORATED--MANILA, P. I.

Teléfonos: 5-73-06 y 5-65-62

Embotelladores de la Famosa Agua Natural Mineral de Los Baños

COMIDAS LIMPIAS

sanas y nutritivas... He ahí las que debéis escoger para que podáis resistir contra los malos efectos de los cambios bruscos de la temperatura de estos días... Hé ahí las que buscan los que frecuentan el

PLAZA HOTEL

CIRIACO Z. CUENCO—*Prop. Gerente*

Plaza de Goiti Tel. 2-20-15

Beck's Radio KZIB

7:00 p. m.—Informaciones.
7:20 p. m.—'KZIB Directory.'
7:30 p. m.—Secil y Sally en el aire.
7:45 p. m.—Programa español bajo los auspicios de la Mora Electric Co.
Orquesta Colombiana y Coro:
"Como usted"
"Muñeco."
Angelita Loyo—Soprano:
"Requita."
Pilo Carao:
"Siluetas"—Tango.
Frank Padilla y Orchestra:
"Sueño de Amor"—Vals.
8:05 p. m.—"New Manila" (Bajo los auspicios de Juan Ysmael, Inc.)
Horace Britt—Violoncello:
Acc:—Josef Adler:
"Romance."
Sophie Breslau—Contralto:
"Old folks at Home."
Ipana Troubadours:
"Blue Again"
"Button up your hearts."
Eddie Cantor
"What a perfect Combination" (From "The Kid from Spain").
8:25 p. m.—"Stylist" bajo la direccion de Mrs. Rufus Parsons.
8:35 p. m.—Beck's Department Store Program (con artistas locales).
Roy's Hawaiian Trio:
(a) "Chimes"
(b) "Just an Echo in the Valley" (Ukelele, guitarra y canto).
(c) "Right or Wrong."
Amparo Luz—Mezzo-Soprano:
"Mi Viejo Amor."
Juan P. de Tagle—Tenor:
"Jurame."
Carmen Bernabe—Contralto:
"Voices in the wood"—Rubenstein.
Bally Avelino—(Baritono).
"Prisoner of Love'
"I Called to Say Good-night."
Luisa Javier—Soprano:
"There's whisper in the Air."
Emerita Espiritu—Pianista.
"Love Song"—Paderewsky.
Jesus R. Bello (Baritono).
"Yo te Adoro"—Tango (Request)
"Amame."
Maria Abad—Soprano (Guest Artist):
"Samson E Delilah"—Saint-Saens.
S. Hernandez—Tenor:
"La Favorita"—Spirito—Gentil—Donizetti.
9:15 p. m.—Atwater Kent Program (con artistas locales).
Roy's Hawaiian Trio:
"We just couldn't say goodbye"
"Crazy Poeple"
"You Know you belong to Somebody Else" (Uke with guitar and Vocal)
Carmen Bernabe—Contralto:
"Manon"—Massenett.
Juan P. de Tagle—Tenor:
"Love, here is my heart."
Amparo Luz—Mezzo Soprano:
"My Dreams"—Lee.
Bally Avelino (Baritono).
"Snuggled on your Shoulders"
"How can I ask for more?"
Luisa Javier—Soprano:
"Jung the time for Roses."
Emerita Espiritu—Pianista.
"Mirror Dance"—Felton.
Jesus R. Belo—Baritono
"Trees"—Ballad.
"Mother MaChree"—Ballad.
Maria Abad—Soprano
"Cuanto le Quiero"—Oregon.
S. Hernandez—Tenor:
"Por Que?"—Romanza Compana.
10:00 p. m.—Musical Memories Program. Miss Emily Salmon y Miss Elizabeth Soliman.
10:30 p. m.—Musica de baile.

Positivamente EFICAZ

ECONOMICO PRACTICO resulta el uso de

GASANOL

que es producto nativo de resultados inmejorables. Use GASANOL y ahorrara Vd. dinero.

LA TONDEÑA, Inc.

Palanca Building MANILA Barraca-Urbiztondo

Entre Los Comerciantes

hay quienes sostienen que fumando se inspira mejor; se trabaja mas. Máxime si se fuma tabacos y cigarrillos de buena calidad... como los que llevan la famosa marca

EL AGUILA

Productos del País Teléfono 5-65-04

"EL AGUILA"

Fábrica de Tabacos y Cigarrillos
Plaza de Dilao, Paco, Manila.

Sras. Amas del Hogar:

Si quiere evitar males que provienen de alimentos insanos exija panes y otros comestibles "LA PATRIA" como MAMONES, ENSAIMADAS, BIZCOCHOS—DULCES SURTIDOS, PASTAS, etc.

Fabrica: 633 Legarda Tel. 2-66-33 LA PATRIA Almacen: 635 Legarda Tel. 2-69-80

M. PAGLINAWAN, Propietario

SUCURSALES:

723 Tabora, Tel. 4-74-03—143 Villabos, Tel. 2-63-91—140 Bustillos—1459 Sande, Tel. 4-72-88

BAGADOL

Remedio eficaz contra la Tisis, Asma, Opresion del Pecho y Dolor de la Espalda

Formula: Alch. 0.18%—Benz. Sosa 4 gm. Tiocol 4 gm.—CHBR3 XVgta-Dionina 0.08g Tintura aconito 1cc—glicerina 10cc—Jbe Tolu 80cc Jbe Belladona 40cc—Escipiente y aromatico csp 180cc.

NEFROSAL

es un remedio para los RIÑONES, el HIGADO y las VIAS URINARIAS GONORREA, REUMA, etc.

Formula: C6H 507 Lib3 3.60 gm. Benz. Sodico 1.20 gm. Bicarb. Sodico 4.80 gm. C6H12N4 2.40 gm. Citrato Potasio 2.60 gm. Propanotiol 20 gm. Jbe Estigmas maiz 4cc Hidro. de Bucco y Busserola c.s.p. 120cc

Se vende en todas las boticas

Monroy Laboratory: 628 P. Noval, Sampaloc, Adjunto a esta P2.36 Bagadol y P1.60 Nefrosal Sirvase enviarme una botella.

SANGIKI ARAMBULO

El SANGIKI Arambulo es una medicina eficaz para la MALARIA o el Escalofrio, porque su efecto es a la vez fortalecer el cuerpo y remover la causa de la enfermedad.

Hay instrucciones en cada cajita sobre la forma de tomarlo.

Permiso No. 240

DE VENTAS EN TODAS LAS BOTICAS

Al Por Mayor

BOTICA INSULAR

No. 1 Quesada Manila, Tel. 4-82-96

MADE IN THE PHILIPPINES

FORMULA: Cada capsula contiene: Quin Sulph. 0.150 Gm.; Sod. Arseninte 0.001 Gm.; Methylthionin Chlor 0.005.

M.E.C.D. 2016

DEPORTES

LA VANGUARDIA

AÑO XXIV. NUM. 124 — LA VANGUARDIA — LUNES, 26 DE JUNIO, 1933 — PAGINA TRES

En Visperas De Su Bout Contra Carnera, Sharkey Es Objeto De Amenazas

Una carta recibida hace que el campeon se dirija inmediatamente a su casa

(De la "Associated Press")

Nueva York, 24 de junio.—Los rumores de que uno de sus tres hijos se hallaba gravemente enfermo hicieron que Jack Sharkey partiera inmediatamente de su campamento de entrenamiento, desde Orangeburg, N. Y. a su casa en Newton, Mass. en donde encontró a sus hijos jugando en el jardín.

El campeón mundial de peso completo que defenderá su corona el jueves por la noche contra Primo Carnera, el gigante italiano, volvió a su campamento de entrenamiento esta noche para encontrarse con una infinidad de rumores circulantes sobre supuestas amenazas de secuentro.

El "Boston American" dijo que tres cartas amenazando causar daños personales a Sharkey y exigiendo $5,000 de su manager Johnny Buckley fueron la verdadera causa de la súbita partida del campeón para su casa.

El periódico dice que las cartas exigían que el dinero fuera colocado cerca de la hermosa residencia de Sharkey en Newton. Buckley declaró que había entregado la carta a la policía de Nueva York.

Demostró una de las misivas que decía: "Necesitamos cinco mil dólares antes de que termine esta semana, de lo contrario sacaremos algo de su pertenencia antes de la pelea y Sharkey habrá terminado".

Mientras tanto el marino de Boston y el gigante italiano han estado dando los últimos toques a su entrenamiento para el encuentro de quince asaltos el jueves por la noche. Será la primera vez que Sharkey defiende su corona desde que la ganó en una decisión reñida de Max Schmeling de Alemania el año pasado.

Sharkey se hallaba en excelentes condiciones y con 206 libras proyecta pelear seis asaltos de boxeo diarios hasta que suba al ring del Madison Square Garden en la ciudad de Long Island.

Carnera piensa celebrar dos sesiones de entrenamiento más. Pesa 262 libras que son tres libras menos que su mejor peso de combate. De todos modos llevará cerca de 60 libras de peso y varias pulgadas de ventaja sobre Sharkey pero este último lleva la ventaja en las apuestas.

El italiano algunos días atras presentó una petición de bancarrota pero parece tener suficiente dinero para su alimento de entrenamiento y para sus sparring partners.

SCOTT, DE 55 AÑOS SE CORONA CAMPEON

Captura el título británico derrotando a Thomas Bourn

(De la "Associated Press")

Hoylake, Inglaterra, 24 de junio.—Michael Scott escocés de 55 años de edad que ha participado en muchas ocasiones en torneos extranjeros capturó hoy el campeonato británico amateur aquí este día derrotando a Thomas Bourn de Inglaterra por 4 y tres por jugar en los finales de 36 hoyos del torneo.

Scott sucede a J. de Forest que ganó el campeonato el año anterior a E. M. Smith. Bobby Jones de los Estados Unidos lo retuvo en 1930 cuando también capturó el campeonato británico libre y el campeonato americano y los campeonatos amateurs.

"Scots" Derrotado Por El "The Rest"

Una serie interesante jugada en el Manila Golf Club

En una serie de encuentros de golf, en el Manila Golf Club, los Scouts fueron derrotados por el grupo llamado The Rest por el recuento final de 10 a 6 según record recopilado por Sidney Baxter, manager del club.

Los resultados y los pairings van a continuación:

Gibbs Jr.-Aplin derrotaron a Wothrerspoon-Hall.

Ednie-Cothran empataron con Mackay-Douglas.

McFie Jr.-Ivory derrotaron a Spence-Campbell.

Thompson-Bennett derrotaron a Grieve-Hair.

Strickler-Roberts perdieron en manos de Dow-Robertson.

Casey-Chamberlin perdieron en manos de Little-McClure.

En singles, Gibbs derrotó a Wotherspoon; Aplin derrotó a Hall; Ednie perdió en manos de Mackay; Cothran perdió en manos de Douglas; McFie ganó a Campbell; Ivory ganó a Spence; Thompson ganó a Grieve; Bennett ganó a Hair; Strickler ganó a Dow; Roberts perdió en manos de Robertson; Casey ganó a Little; Chamberlin empató con McClure.

Sanstol Derrota a Clever Sison

(De la "Associated Press")

Stockton, California, 23 de junio.—Pete Sanstol de Noruega que recientemente se enfrentó y empató con Speedy Dado en San Francisco ganó una decisión esta noche contra Clever Sison de Manila.

Sanstol pesaba 121 libras y Sison, recién llegado de Filipinas, 124 libras.

En un encuentro preliminar, Ted Tocson, filipino con 123 libras noqueó técnicamente a Joe Christy de 124 libras de Stockton, en el primer asalto de su anunciado encuentro de seis asaltos.

La derrota de Sison fué su primera desde que llegó a la costa del oeste. En su última aparición el 17 de mayo en San Francisco ganó una decisión de Vidal Gregorio de España.

CAVITE Y ALL STARS QUEDAN EMPATADOS

Los chicos del Capitán Yon ganaron el sábado pero perdieron ayer

Caracterizándose por uno de los double plays más rápidos vistos hasta ahora, el segundo partido de la actual serie de baseball entre Cavite y All-Star término con la victoria del primero por el recuento final de 5-3 y desquitándose los de Cavite de la derrota que sufrieron en el primer partido celebrado el sábado por la tarde.

La segunda sensación del partido de ayer tarde vino cuando en una de las veces en que le tocaba pegar al All-Star, Jacob alcanzó bien la pelota enviándola a considerable distancia hacia el centerfield. Ramón inició una desenfrenada carrera llegando a tiempo al lugar en que para cogerla dando un ligero salto. Otros varios incidentes muy interesantes tuvieron lugar durante el partido de ayer.

En el primer juego de la serie celebrado el sábado por la tarde, Cavite fué derrotado por el All-Star por el recuento final de 5-2. Martin, de Cavite comenzó a pitchear en el primer inning pero estuvo tan mal que inmediatamente registraron contra él una verdadera lluvia de hits.

Armando relevó a Martin en el segundo inning y aquel se portó admirablemente. Llegó hasta el extremo de hacer struck out a Youngs, considerado el mejor bateador en la localidad.

EL PLARIDEL SE VERA CON EL TIRO HOY

Partidos interesantes se anticipan en relacion con el torneo de la P.B.A.

ESTADO DE LOS EQUIPOS

	G.	P.	Pct.
Plaridel Temple.. ..	11	1	.917
Phil. Columbian. ..	9	3	.750
American Y, No. 1 ..	9	3	.750
Tiro al Blanco	8	4	.667
City Y. M. C. A. ..	6	6	.500
McKinley Y.M.C.A..	3	9	.250
McKinley Officers .	2	10	.167
Records Individuales			
American Y, No. 2 .	0	12	.000

High Single—Gawat, Plaridel, 151
High Triple—Lozano, Tiro, 371.

Records de Equipos

High Single—Plaridel, 588.
High Triple—Plaridel, 1698.

Partido para esta noche

Plaridel en el Tiro al Blanco
American Y, No. 1 en el Columbian
McKinley Y en el American Y.
McKinley Officers en el City Y.

El Plaridel Temple invadirá los alleys del Tiro al Blanco esta noche en relación con el torneo de la P. B. A. Este partido promete ser muy interesante aunque muchos aseguran desde ahora la victoria de los visitantes. Algunos auguran también buenos records.

Otro partido muy interesante promete ser también el que tendrá lugar entre el equipo No. 1 del American Y.M.C.A. y el del Philippine Columbian, en los alleys de estos últimos.

McKinley Y se encontrará en un tercer partido con el equipo No. 2 del American Y mientras que McKinley Officers medirán fuerzas con la City Y, en los alleys de San Marcelino.

Calvas Derroto A Briton El Sabado

En el bout semifinal de boxeo Mark Diaz empata con Johnny Custodio

Bastante interesante resultó el encuentro de lucha que el sábado por la noche tuvo lugar en el Stadium entre George Calvas y Rocky Briton, habiendo ganado el primero según decisión del referee por haber demostrado más agresividad.

Fué un encuentro en el que ambos luchadores recurrieron a toda clase de llaves, "tricks" y demás recursos para ganar la pelea. Cada uno de ellos obtuvo un punto a su favor, pero terminó el encuentro sin que ninguno de los dos lograra marcar el segundo.

Los resultados del boxeo fueron los siguientes:

Mark Diaz empató con Johnny Custodio, Dommy Salvador noqueó a Little Ylaya, David de Vera noqueó a Fighting Martin, Little Rilay empató con Little Quintin, Carlos Capule ganó por puntos a Clever Mambatak, Kid Beato ganó a Baby Al Capone.

Momentos Interesantes En El Alunan Park

En las fotografias aparecen algunas fases interesantes del partido jugado el sabado por la tarde entre Cavite y All-Stars. Arriba: Sammy Cruz persiguiendo a "Big Boy" Bertulfo que en este momento marcaba aprovechandose de un single de Rivera en el segundo inning. Abajo: Ramon de Cavite en el momento de quedar out al tratar de marcar un run. Esto ocurrio cuando Ramon corrio de tercera base al home en el momento en que Chenoweth pegaba. Este, sin embargo, fallo y Ramon fue cogido.

UN BUEN EQUIPO DE BASKET ES ESPERADO

Jugara aqui contra los mejores cinco locales. Llegara en julio

Los muchos aficionados de Manila tendrán oportunidad de presenciar buenos encuentros de basketball cuando a principios del mes que viene un buen equipo extranjero de basketball se vea frente a frente con su nuestros mejores cincos.

Según informes obtenidos el sábado, el quinteto de basketball de la Nanyang Commercial Academy, una de las más fuertes combinaciones chinas de basketball llegará a Manila el 8 de julio a bordo del "President Hoover". Jugará en Manila una serie de encuentros contra nuestros mejores cincos con el fin de practicar para las próximas olimpiadas orientales.

La Chinese Y.M.C.A. recibió el sábado por la tarde un telegrama enviado por Woo Sin Lim, presidente de la academia arriba citada pidiendo a la Chinese Y arregle un buen programa de juegos.

Escosa Registra Nuevos Records

Cuatro partidos por jugarse en el torneo entre taquigrafos

Los records de high single y high triple en relación con el actual torneo de duck pins entre taquígrafos fueron mejorados cuando D. P. Escosa hizo un total de 128 en single y 363 en triple. Aunque ya solo faltan cuatro partidos por jugarse se asegura sin embargo que hay probabilidades de que se mejore aun este record en vista de que los otros players están deseosos de distinguirse.

Promedio de los jugadores:

	Pinfall.	Promedio.
D. R. Escosa . . .	1913	106.27
J. Salud	1850	102.77
R. Sinag	1835	101.94
G. Caraballo . . .	1736	96.44
C. Banaag	1736	96.44
G. B. Tengco . .	1717	95.10
D. J. del Callar .	1707	94.83
L. Lopez	1704	94.66
A. Javier	1701	94.50
N. Fernandez . .	1681	93.39

CAMPEONES DE GUAM INVADIRAN MANILA

Tres púgiles de diferentes pesos vienen aqui buscando camorra

Tres púgiles campeones de Guam llegarán a Manila el 1.o de agosto para buscar camorra en nuestros ruedos. Según informa Mr. E. E. Womack, los tres púgiles invasores vienen contratado por el teniente Pemberton, del S. S. Penguin. Mr. Womack llegó a Manila el sábado pasado a bordo del transporte Grant.

Los tres púgiles son campeones en sus respectivas divisiones y vienen a Manila en busca de mayores laureles. Los invasores son Rocky Aflague, campeón bantam; Battling Mariano, campeón featherweight y Slugger que asegura ser el campeón lightweight.

El teniente Pemberton quedó tan entusiasmado con el estilo de pelear de estos tres púgiles, según informes, que inmediatamente se decidió a firmar con ellos un contrato.

POLINTAN Y GAVIA SALEN PARA JAPON

Durante su estancia en Shanghai perdieron seis partidos. Gavia gana un juego

(De la "Associated Press")

Shanghai, 25 de junio.—Después de una visita no del todo exitosa a esta ciudad en la que perdieron seis encuentros y ganaron uno, un partido de singles de Gavia contra Gordon Lum, los tennistas filipinos se embarcarán para el Japón el jueves.

Esta tarde Machida, estrella japonés del tennis de esta localidad derrotó a L. Polintan por 6-4, 6-3, mientras que en dobles Lum y Cheng derrotaron a Polintan y Gavia por 6-4, 6-1.

Shanghai, 24 de junio.—Leonardo Gavia Jr., recientemente clasificado como el tennista Núm. 1 de Filipinas evitó que los visitantes tennistas filipinos sufrieran una derrota completa derrotando a Gordon Lum, anterior campeón de la ciudad en un reñido encuentro por 6-4, 3-6 y 6-3.

Leodegario Polintan su compatriota perdió contra Khoo Hoo-ye por 6-2, 6-3 y en los doubles Lum y Khoo derrotaron a los visitantes por 6-4, 3-6, 6-1.

El viernes, Lum derrotó a Polintan por 6-2, 6-3 mientras que Khoo, actual poseedor del campeonato de Shanghai encontró más difícil el derrotar a Gavia, ganando por 3-6, 6-2, 6-2, después de perder el primer set.

La Importancia De Las Piernas En Los Deportes.-Diferentes Opiniones

POR WALTER TRUMBULL
Exclusivo para La Vanguardia
(Copyright 1933 por Nana)

Los campeones llegan al pináculo lentamente, a costa de grandes esfuerzos, pero decaen rapidamente.

¿Cuál es la razón? ¿Por qué Ty Cobb se dedica a negocios en lugar del baseball? ¿Por qué Jack Dempsey actua de manager en vez de boxear? ¿Por que hay tantos espectadores de deportes que hace poco participaban en ellos?

Muchos de esos hombres todavía son jovenes. Cuando están en reposo lucen como antes, pero en el momento que quieren actuar se observa que les falta algo. ¿Cual es la primera señal de su decaimiento? John McGraw dice que es la imposibilidad de disminuir de peso.

—Cuando un hombre es joven el peso que sobre se elimina facilmente—asegura. A medida que envejece es mas dificil ya que ha ido acumulando una capa interior de grasa que no le abandona nunca mas. Todo el mundo sabe que si al cabello se le añade peso su velocidad decrece. Lo mismo sucede con el hombre. Si este es el tipo que no aumenta de peso, es probable que continue en los deportes hasta que sus piernas cedan. Ordinariamente son las piernas las que fallan primero, debido a que son la parte del cuerpo que empleamos mas. Incluso un "pitcher" de baseball emplea sus piernas con mas intensidad que sus brazos.

Walter Johnson decia el año pasado, mientras se entrenaba en Washington, que sus brazos los sentia tan fuertes como siempre, pero que las piernas ya no le permitian el mismo esfuerzo.

—Cuando empiezo a correr—declaró Ty Cobb poco antes de retirarse—creo que aun poseo la misma velocidad de antes, pero no es cierto. El primer impulso ya no tiene lugar. Si antes salia disparado como una bala, ahora he de adquirir velocidad como una locomotora.

Los veteranos que cuentan con experiencia por arrobas, pueden ocultar su pérdida de velocidad, pero al enfrentarse con un oponente valioso surge la falta de una manera u otra.

Tomemos, por ejemplo, el combate entre Tunney y Dempsey en Chicago, presenciado por 105,000 entusiastas que pagaron por valor de 2,658,660 dólares.

—Me encontraba en la mejor de mis condiciones al enfrentarseme con Willard—cuenta Dempsey—y después con Firpo. No pude entrenarme para el primer combate con Tunney. Boxeaba pobremente y sabia que mis piernas fallaban porque no me era posible salir al camino y correr. Y asi fue, despues de unos pocos rounds las piernas se cansaban. Antes de batirme con Sharkey trabajé por mas de cuatro meses para reforzar las piernas. Poco después tenia que empezar el entrenamiento para el segundo encuentro con Tunney.

—Una semana antes de celebrarse este combate senti que estaba gastado. Era imposible para mi el correr. Para ganar a Tunney sabia que habia de acabar con él pronto. Cuando vino el momento—dejando aparte la famosa cuenta de catorce—la falta de mis piernas salió a la superficie. No podia vencer a un hombre cuyas piernas eran mejores que las mias.

En consecuencia, lo que hizo ganar a Tunney no fue la fuerza de los puños, sino las piernas. Un boxeador ordinario hubiera sido destruido por los puñetazos de Dempsey, pero las piernas ágiles y fuertes de Tunney se cuidaron de mantenerlo.

Cuando Dempsey ganó el campeonato, no era solo un pegador de primera sino que sus piernas eran tan rapidas como las de la

(Continua en la página 9)

ERUPCIONES HERPETICAS, MOLESTAS Y REPULSIVAS

Puede Vd. librarse facilmente de ellas empleando un tratamiento racional y de reconocida eficacia. Use Vd.

TAGUROL
WATSONAL

un unguento cuya fórmula se viene preparando por BOTICA BOIE desde 1880 y que durante mas de medio siglo ha dado maravillosos resultados.

Haga Vd. una prueba; envie Vd. este anuncio a BOTICA BOIE con CUATRO CENTAVOS en sellos de correo dando su nombre y dirección y recibirá Vd. una muestra gratis de este excelente medicamento.

LO VENDEN TODAS LAS BOTICAS

Bals. Peru., Phenol, Pine tar. Menthol aa 1.5; Resorcia, Camphor aa 3; Zinc oxidos 5; Sulphur precip, 10; Acid salicyl, 2.5; Tagulaway, 15; Excip. to 100.

(L.V.)

La Lluvia Causa La Cancelación De Los Finales Por La Copa Davis

(De la "Associated Press")

Londres, 24 de junio.—La lluvia causó la cancelación de los finales de los campeonatos de tennis de Londres, dejando a los Estados Unidos con una participación teórica en todos los campeonatos.

Ellsworth Vines, el joven as americano y Lester Stoeffen, su compatriota californiano fueron los finalistas varones en singles mientras que Mrs. Helen Wills Moody fué la finalista entre las mujeres contra la inglesa Mrs. J. B. Pittman.

Los encuentros del campeonato de Wimbledon se inauguran el lunes causando la cancelación de los finales de los campeonatos de Londres.

Tanto Vines como Mrs. Moody están señalados a defender sus campeonatos de Wimbledon que ganaron el año pasado y Vines y Stoeffen tienen el proyecto de competir en doubles. Vines y Keith Gledhill ganaron el campeonato de doubles americano el año pasado.

Sabia Ud. que

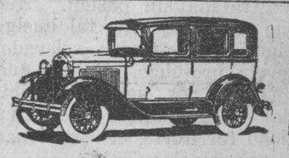

LA MANILA TRADING & SUPPLY COMPANY
tiene un
Ford
POCO USADO
a Precio y en Condiciones que le Convienen?

Visite nuestro salon de exhibición en
880 AVENIDA RIZAL
donde puede Ud. comprar un COCHE FORD USADO a un precio sorprendemente bajo.

MANILA TRADING & SUPPLY CO.
Port Area—(Malecon)
MANILA

Cuesta tan poco
ESTAR SOBRE SEGURO

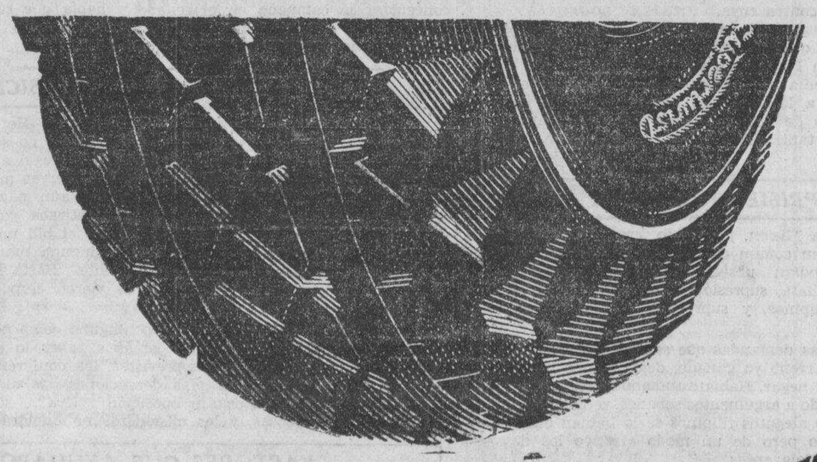

● Fíjese en esas sólidas cuñas de goma de ranuras profundas, bordes pronunciados donde la famosa Goma "All-Weather Tread" roza al camino. Comprenderá Vd. por qué esta goma es más segura; porque verá la tracción de base segura afirmarse en el centro de la banda de rodamiento donde pertenece.

TRACCION EN EL CENTRO SIGNIFICA SEGURIDAD!

Porque los frenos pueden parar sus ruedas, pero solamente las gomas pueden parar su coche—***y esas gomas deben de tener traccion!***

La nueva Goma Silenciosa "All-Weather Tread" es la más segura, más silenciosa; de marcha más suave y antideslizante que se haya afirmado jamás en el camino—la PRIMERA goma que combina la SEGURIDAD de la ***traccion en su grado maximo*** en el centro de la banda de rodamiento con el SILENCIO, en toda velocidad.

¿Por qué aventurarse con gomas gastadas cuando a los precios bajos de hoy la diferencia entre el costo de las Gomas Goodyear, SEGURAS y SILENCIOSAS, y la más barata goma no conocida es tan pequeña?

GOODYEAR

En todo el mundo mas ge nte usa Gomas Goodyear que de cualquier otra marca.

M.E.C.D. 2016

LA VANGUARDIA
DIARIO FILIPINO INDEPENDIENTE
Consagrado a la defensa de los derechos e intereses del pueblo filipino.

EDITADO POR "TVT PUBLISHING CORPORATION"
PEDRO AUNARIO, Editor Asociado — FRANCISCO RODRIGUEZ, Director de Informaciones

MIEMBRO DE LA ASSOCIATED PRESS.
La "Associated Press," es la unica autorizada a reproducir despachos periodisticos acreditados o no a ella y publicados en este periodico. Tiene el mismo derecho sobre las noticias locales que aparecen en este periodico. Los derechos de reproduccion de despachos especiales tambien quedan reservados.

OFICINAS: Edificio TVT Calle Florentino Torres, Santa Cruz, Manila
Apartado de Correos No. 775.
Telefono: 2-11-34 con comunicacion con todos los departamentos.
Oficina en Nueva York 33 West 42nd Street, Tel. Pennsylvania 6-1-85.

(Registrado en la Oficina de Correos en Manila como correspondencia de segunda clase el 19 de Febrero de 1910)

PRECIOS DE SUSCRIPCION:

En Manila—al mes	₱ 1.50
En el extranjero—al año	36.00
En Provincias:	
Al mes	1.50
Trimestre	4.50
Semestre	8.00
Un año	15.00
Sabatino—al año	6.00

(Pago Estrictamente por Adelantado)

NOTAS EDITORIALES

MUY ILUSTRATIVAS

HEMOS observado en la reunión del sábado celebrada bajo los auspicios de la Liga de Abogados, que las conferencias para explicar el alcance de las disposiciones del bill H.H.C. tienen más ventaja y mayor utilidad que los debates.

En primer término son muy ilustrativas, y estan despojadas del espíritu de controversia que divide a los espectadores en dos bandos, y aleja la tolerancia. Esto permite que el conferenciante pueda desarrollar con método, y sin interrupción, todos sus argumentos, llevando directamente a la mente de sus oyentes su propio convencimiento. No hay pasión de momento que ofusque, ni cortinas de humo que oculten los hechos expuestos con entera claridad.

Hemos asistido a varias reuniones, y no de la masa precisamente, donde se debatían los méritos y deméritos del bill, y con franqueza queremos decir que no hemos observado aquella compostura, aquella noble serenidad y tolerancia con que el público oyó al Speaker Roxas en su disertación luminosa sobre el aspecto constitucional de la medida, y las ventajas que ésta ofrece sobre el bill Jones y cualquier otro bill presentado en el Congreso referente al problema filipino.

Estas conferencias deben menudearse tanto por los que combaten el bill como por los que lo favorecen, por esas razones indicadas. Una misma tribuna puede ser ocupada por unos y otros alternativamente para dar al público la mayor suma de información, e inculcar en los nuestros ese temperamento ecuánime admirable de los ingleses, y ese juicio crítico frio y desapasionado, en el momento de las grandes crísis.

UN POCO DE JUSTICIA

LA cuestión de la huelga ocurrida en Hawaii debe ser tratada sin pasión. Hemos notado con cierto pesar, que con motivo de tal huelga, el nombre del comisionado Ligot ha sido traido y llevado de nuevo de una manera que revela prejuicio. Parece que en Manila se quiere dar a entender por ciertos elementos, que de todas las desgracias y calamidades que ocurren a los obreros filipinos en dicho territorio, el comisionado del trabajo de nuestro gobierno es el culpable.

Este modo de juzgar las cosas quita méritos a la razón. Huelgas, descontento y desempleo, son sucesos corrientes hoy en el mundo con motivo de la depresión, y la reducción de trabajadores y de salarios efectuada por las grandes empresas capitalistas. En la capital y en varios lugares del Archipiélago tenemos huelgas con frecuencia, y muchos desempleados, y nadie podría decir con razón que el director de la oficina del trabajo es el culpable.

Está perfectamente bien que se pida cuenta al comisionado del trabajo de los motivos de la huelga, y de las medidas que ha tomado para solucionarla, atendiendo todas las circunstancias, ésto es, la falta de medios de un funcionario que ni siquiera dispone de gastos de viaje para ir de un punto a otro con rapidez, atender imperativamente la huelga misma y practicar una minuciosa investigación, ni de empleados auxiliares tampoco que le ayuden en sus trabajos y otras actividades extraordinarias que surgen durante un conflicto social.

Está bien que se le exija responsabilidad.

Pero, en justicia a dicho funcionario no se le debe atribuir la culpa de todo lo que pasa en Hawaii, ni directa ni indirectamente, mientras no ha tenido tiempo de explicarse, dando la impresión, fundada o infundada, de que se le quiere hacer víctima de una manía persecutoria. Ahora que la huelga se ha solucionado felizmente, el comisionado Ligot está en el deber ineludible de dar cuenta exacta a sus superiores de todo lo ocurrido, y de sus gestiones.

ESTA EN CAMINO

LA cuestión del azúcar, en lo que afecta a nuestros intereses, no ha llegado todavía a una solución final. Probablemente se halla en camino, y la suerte de nuestro azúcar dependerá del resultado de la conferencia que va a empezar mañana en Washington, donde se tratará quizás de un modo definitivo de las limitaciones que se impondrán a la producción azucarera en Estados Unidos, sus territorios y posesiones.

En éste respecto, es de importancia que la advertencia del jefe del buró de asuntos insulares, a nuestro gobierno, en el sentido de que la cuota de 850,000 toneladas fijada por la ley H.H.C. para el azúcar de Filipinas pueda ser modificada en una forma más restrictiva aún, sea tomada como un aviso de preparación para nuestros azucareros.

La actitud más conveniente a nuestro juicio, que puede adoptarse en ésta cuestión práctica de la limitación de las cosechas de tal producto alimenticio, por los elementos insulares, debe ser de cooperación cordial con los que se afanan en buscar una solución relativamente satisfactoria de éste complicado problema envuelto en la excesiva producción mundial de azúcar que actualmente existe.

Importa mucho que la defensa natural y legítima de nuestros intereses no rebase los límites de un bien entendido egoismo.

Queremos decir con ésto que si nuestros azucareros insisten tenazmente en elevar más la producción de nuestro azúcar mientras todos los países y E. Unidos mismo estan limitando sus cosechas para mejorar los precios de ese producto, el papel que desempeñaría el defensor de nuestro azúcar en esa conferencia, sería el de un egoista intransigente y ciego que deliberadamente cierra los ojos a la realidad. En vez de cooperar, obstruiria.

No hace falta tener un buen ojo clínico, o psicológico, para comprender el funesto resultado de tal actitud.

Lo más probable que ocurra es que nuestros intereses azucareros sean peor considerados por ese deseo de obtener mayores privilegios, cuando los otros, imbuidos de un mejor espíritu de cooperación voluntariamente han restringido los suyos adquiridos con el mismo derecho que nosotros invocamos.

LAS FUERZAS OCULTAS EN LA LEY HARE-HAWES

(Continuación de la página 1)

nos de advertir las señales de gran ofensiva, y no perdiéron tiempo en tomar medidas para hacer frente a ella.

Así ellos, a fuer de buenos generales, prepararon sus defensas, como ya insinué en mi segundo artículo. Se prepararon de cabo a rabo. Las defensas eran inexpugnables. No había ningun punto flaco.

El mismo Osmeña abrió la campaña de la Misión cuando fué a Paris. Había que hacer la labor de exploración. El era la caballería de cortina, que venía a ser los ojos de la Misión en Washington, y al mismo tiempo desempeñaba la otra función de la caballería—royendo los flancos del enemigo y ganando hasta donde sea posible victorias importantes, aunque al parecer de poca monta, mientras que al mismo tiempo servia de una especie de añagaza para descargar todo el fuego nutrido posible contra las baterías de Quezon.

PRESTO A UNA GUERRA SIN CUARTEL

Efectivamente, cuando llegamos a Nueva York, el ejército de Quezon había estado luchando por espacio de casi dos semanas, y las fuerzas de Osmeña y Roxas lo aguardaban, preparadas para la reanudación de las hostilidades, con sus cañones montados y las municiones a mano. Osmeña, al parecer, quería demostrar a Quezon que su ejército, la Misión Legislativa, era fuerte en unanimidad y fervoroso en su decisión de combatir agresivamente, afrontar el ataque con contra-ataques, en fin, dispuesto a entrar en una guerra sin cuartel.

Cómo se habían arreglado los planes, lo comprobamos al desembarcar. Se había asignado a cada miembro de la Misión para que se hiciese cargo de dos o tres miembros de la delegación mixta—y cumplieron su cometido casi desde el minuto en que pusimos el pie en suelo americano.

El comisionado Camilo Osias fué destinado a él mismo quiso encargarse de mí y otro miembro de la delegación. Diré esto en su crédito: él no abrió el fuego en la cuestión de la Ley Hare-Hawes-Cutting desde el instante de recibirnos. Esperó hasta que pudimos meternos en un taxi y nos alejamos del muelle. Entonces comenzó.

UN OBSERVADOR BIEN SITUADO

El señor Osías no malgastó tiempo en escarceos diplomáticos. Se mostró agresivo, belicoso en favor de la ley. Por su estado de ánimo y sus palabras, me fué posible sentar mi primer juicio del estado de ánimo de la Misión legislativa. Esta no podía ser juzgada por Osmeña en París, ni a bordo. El senador, con sus modales plácidos y perpetuamente serenos, sin denotar la menor señal de arrogancia o resentimiento, fué el enigma de siempre. Pero Osías era diferente. No supo ocultar sus sentimientos ni quiso ocultarlos bajo aquellas circunstancias. Me sorprendió súbitamente al advertir en él el verdadero reflejo de la actitud de la misión en pleno, y comprendí la inminencia de una contienda. Decidí entonces mantenerme fuera de la lucha, alejarme de cada uno de los campos, y mantener una posición ventajosa desde la cual pudiera alcanzar las perspectivas de la realidad.

Yo me encontraba, por supuesto, en el hervor de las negociaciones. Podría ver cada movimiento y contra-movimiento. Yo podía ver las ruedas en acción, porque mi caso era el de una persona que presenciase un partido emocionante de ajedrez. Pero, a medida que yo observaba, tenía que sustraerme para no ir en favor de uno u otro jugador, a fin de poder juzgar imparcialmente el juego, según sus méritos.

Con esta actitud mental fuí en busca de los "hechos y circunstancias concomitantes" recalcadas tantas veces por la Misión.

LOS PRIMEROS DESCUBRIMIENTOS

El primer hecho saliente que he descubierto fué que ninguna de las misiones enviadas hasta entonces por Filipinas a Washington ha desempeñado mejor su cometido, ni ha logrado granjearse mejor el respeto y la admiración de todos los elementos interesados, que la Misión Legislativa encabezada por Osmeña y Roxas. Captaron el respeto, y lo que es más, la amistad de los miembros de ambas cámaras del congreso. El mismo presidente Quezon dijo, con su característica franqueza y caballerosidad: "el speaker Roxas goza de las mismas consideraciones que yo en el congreso cuando era comisionado residente".

Que la Misión haya creado tal impresión sobre los miembros del Congreso es talmente de admirar. Pero lo que aun es más admirable es que se hayan granjeado la admiración de la gente extraña al Congreso, con quien ha tenido que tratar. He hablado con estudiantes filipinos en Washington, que se pronuncian tremendamente en contra de la ley Hare-Hawes-Cutting. Ninguno de ellos tuvo una palabra de censura para los miembros de la Misión. No ha habido la más ligera crítica de la conducta personal ni privada de los misioneros.

EL VIL LIBELO DE LAS SUMAS FABULOSAS

Desde que llegué aquí, han llegado hasta mis oidos insinuaciones y acusaciones veladas, algunas tan veladas, de supuestas sumas fabulosas que cambiaron de manos en relación con la ley aprobada. Más claramente, se ha dicho que los miembros de la Misión se han dejado sobornar para que patrocinasen y apoyasen la ley Hare-Hawes-Cutting. He investigado este rumor en varias fuentes en Washington, y puedo decir sinceramente que es un libelo de la clase más vil, indigno de que lo tengan en cuenta individuos de conciencia recta. Es una insinuación tan falsa como grosera, y el país puede estar seguro de que, si bien la Misión Legislativa pudo haber incurrido en errores de juicio, no puede haber la más ligera mácula para su patriotismo e integridad.

LA SITUACION EN WASHINGTON

Pero, volvamos a los "hechos y circunstancias concomitantes". ¿Cuál era, específicamente, la situación en Washington cuando la Misión llegó? Porque una multitud de los hechos y circunstancias dependen de que se conozca esta cuestión importante.

Ante todo, había la situación económica en los Estados Unidos que, dicho sea con toda justicia, bastaba para tener apresada toda la atención del Congreso, a tal punto que quedase poco tiempo para otras cosas.

Luego, estaba la formación política del congreso, que era punto menos que caótica.

Estaba la cámara de representantes, con una muy ligera mayoría democrática, y el senado, que era republicano. Pero ninguno de los dos partidos ejercía la plenitud del control, y, en la fría realidad de los hechos, no había ningun caudillaje en el congreso. Era una turba, dos turbas, si queréis, que tenían un interés intenso en las medidas que afectaban a los distritos electorales de cada uno de sus miembros. Fácilmente echará uno de ver qué posibilidades habría, dentro de una situación como ésta, para impulsar una medida que, para el congresista individual, no tiene importancia, como es la referente a la cuestión filipina.

DESVENTAJAS DE LA MISION

En tiempos normales, las medidas importantes deberán venir de la administración. Sólo la administración siente la responsabilidad integral en nombre de toda la nación, y por lo común las medidas de la administración hallan fácil aprobación. Para desgracia de la misión, ningun bill de independencia podría ser una medida administrativa bajo un presidente republicano, y aun cuando, por algún milagro, se pudiese ganar al presidente Hoover, tendríamos a un congreso declarado abiertamente en rebelión en contra suya.

Por tanto, a la Misión Legislativa le faltaba la ventaja de los que trabajaron por la Ley Jones, que fué presentada como una medida de la administración. La Misión Legislativa no podía concentrarse en un sólo caudillo responsable. Tenía que tratar con el congreso como un todo, y tenía que interesar a los caudillos del congreso. Y en esto, tenía a su disfavor el hecho de que, al tratar con los miembros del congreso, tenía que aceptar tantas transacciones como el número de miembros que tiene éste.

ANTE SU PRIMER PROBLEMA

El primer problema de la Misión, por tanto, era buscar un equilibrio, por así decirlo; hallar un común denominador para reunir apoyo bastante para el bill. No podían subsistir pretensiones tan extremas como la independencia inmediata, supresión de restricciones a la libre entrada de los productos filipinos, y supresión de limitaciones a la inmigración.

Y la Misión no aguardó las demandas que sabían que iban a llegar, y no quiso perder el menor terreno ya ganado, demandando concesiones que estaba segura se le iban a negar. Había estudiado el terreno y lo conocía—muchos años contestando a argumentos sobados, verdaderos y principales contra las demandas y alegatos filipinos se lo habían enseñado—lo conocía y sin armar ruído pero de un modo efectivo los desarmó hurtando su fuerza y utilizándola antes.

LOS ENEMIGOS RETROCEDEN

Así, cuando los enemigos de Filipinas comenzaron a clamar que los productos filipinos excluían los productos americanos del mercado doméstico; cuando los enemigos de la independencia lanzaron la acusación de que los filipinos querían comer a dos carrillos, tuvieron que retroceder en cierto modo al ver que esta vez los filipinos, la Misión, habían formulado de antemano la proposición de que la entrada libre de ciertos productos filipinos fuera cercenada mediante limitaciones bien definidas y específicas. Esto no tenía respuesta.

Y cuando los caudillos obreros y otros, que vieron una segunda amenaza del color en la avalancha de obreros filipinos, se prepararon a entonar su cantinela, vieron que casi tenían que cantar a coro con los mismos filipinos—otra vez la Misión—, la cual, con gran sorpresa, propuso que los filipinos, igual que cualquiera otra nación, fueran colocados sobre una base de cuota inmigratoria, cuota que sería determinada de la misma manera y bajo las mismas condiciones que se aplicaron al caso de los inmigrantes de Inglaterra y de Italia y de Grecia; en otras palabras, sobre la base económica, no la racial. Tampoco tenía ésto respuesta.

EL PERIODO DE TRANSICION

Y ahora viene el período de transición. La Misión particularmente no estaba dispuesta a favorecer, ni el período breve provisto en el bill Hare, ni el largo, que era de 19 años, como se recordará, del bill Hawes-Cutting. Lo que quería la Misión era mejorar ambos, y para asegurarlo, luchó para la aprobación de ambos bills, pensando concentrar sus trabajos en procurar una enmienda en los dos, cuando los bills pasasen al comité de conferencia.

En cuanto a la longitud del período de transición, también fué dictado por un factor muy importante, es decir, el senador Hiram Bingham y el senador Metcalfe, siendo Bingham el más duro de pelar. Ambos senadores eran empedernidos republicanos de la vieja guardia. Bingham en particular era un firme creyente en la sabiduría incomparable del bill Fairfield con su período de 20 años de espera. Y lo más importante, era presidente del todopoderoso, desde el punto de vista de la Misión, comité de asuntos insulares del senado. Con Bingham en contra de la ley, habría que rezar un responso al bill. Nunca habría visto la luz del día fuera del cuarto del comité. De este modo, la Misión volvió a anticipar la oposición retirando prudentemente la oposición al período transitorio, sin comprometerse en cuanto a su longitud.

SALVANDO LO FUNDAMENTAL

Luego estaba la prensa. El Cuarto Poder americano se mantenía casi sólido en su oposición a todo bill independista. Era este un ataque frente a frente que había de librarse, y que requería organización. Pedro Sabido, trabajando con los comisionados residentes, fué destinado a arreglarse con los periódicos. Tenía que contestar a todos los ataques contra la independencia filipina lanzados en los periódicos americanos. Ahora bien; muchos de los periódicos particularmente interesados representaban intereses agrícolas y obreros, y la Misión, para apaciguarlos, tuvo que hacer concesiones que, aun siendo muy importantes para los periódicos, tampoco serían obstáculo, a su juicio, a su campaña para el logro de su último objetivo, la independencia. De este modo, la Misión cedió lo incidental para salvar lo fundamental.

Entonces llegaron las elecciones presidenciales, y el partido republicano fué vencido. Los demócratas, amigos tradicionales de la independencia filipina, empuñaban las riendas, y todo era de color de rosa. Pero, ¿era verdad? Cuatro meses quedaban aun antes de que el nuevo congreso, abrumadoramente demócrata, bajo un presidente muy enfáticamente demócrata, asumiese las riendas del gobierno.

¿Qué hacer entonces?

¿Se esperaría la entrada de la nueva administración? O ¿se habría de forzar la lucha y terminar las cosas cuanto antes?

El partido demócrata tiene el compromiso de la independencia. Lo dice su plataforma. Pero las promesas de plataforma son una cosa y su realización otra. Recordad la plataforma democrática de 1912...

El punto recalcado por los caudillos congresionales a la Misión era que los filipinos habían calentado el hierro y que había que batir el yunque mientras el hierro se mantenía en rojo vivo. La Misión conocía a su congreso. Conocía su administración. Había estado llevando a efecto su campaña, y sería un suicidio, si la Misión quería la ley, parar en espera de otros acontecimientos, para verse obligada a empezar de nuevo.

OTRO FACTOR IMPORTANTE SURGE

Y la Misión resolvió seguir adelante, y fué cuando surgió otro factor muy importante.

Tanto Hare como Hawes iban a salir del Congreso, tal vez para siempre. En el caso de Hawes, no había duda. Ahora bien; no hace falta tener un conocimiento completo de la práctica congresional para saber que si queremos ver aprobada una ley, debemos tener en ambas cámara a alguno que estuviera remachando el clavo día tras día. Hare en la cámara y Hawes en el senado eran estos dos elementos. Si se marchaban, ¿quién libraría la contienda? Ninguno, sin duda alguna. Y la Misión decidió proseguir la batalla mientras tuviesen a favor de la ley a dichos dos aliados importantísimos.

En este sentido, bien se podría manifestar que, cualquiera que fuese nuestra opinión acerca de la ley, no podemos menos de atribuir su aprobación al senador Harry B. Hawes, de Missouri. Con exclusión de todo lo demás, Hawes consagró su tiempo y sus energías a la aprobación de la medida. Lo que ví y oí en Washington me han convencido de que no tendríamos ley Hare-Hawes-Cutting, a no ser por la tenacidad, la perseverancia y la paciencia de Hawes.

HAWES EL CONQUISTADOR

"Harry" organizó sus métodos personales de campaña en favor de su ley y de lograr el apoyo de los suyos. En puridad de verdad, muchos de los senadores hubieran votado en contra. A otros muchos francamente les importaba un ardite lo que ocurría a Filipinas entonces. Pero esta oposición y esta indiferencia pasivas no podían resistir a "Harry".

Era su último período en el senado. Iba a dejar a los "suyos" para siempre. Les llamó a un lado, uno por uno, y trató de argüir y razonar. Si en ambas cosas fracasaban, disparaba el tiro invencible:

"Os pido esto como un regalo de despedida para mí".

Y la causa filipina, tal como estaba contenida en la ley Hare-Hawes-Cutting ganaba otro amigo. "Vamos a dárselo a Harry!" Tal fué la exclamación que se oyó una y otra vez en el senado mientras el bill se ponía a votación. Fué Harry B. Hawes el que conquistó la ley de independencia para Filipinas. Que nadie se llame a engaño en esto. Y la Misión sabía que no podía prescindir de él.

STIMSON, VALLADAR PODEROSO

En la cámara de representantes había otros factores que considerar. Allí había una mayoría de demócratas, y el bill había de ser presentado como una pieza de legislación demócrata. Los dos comisionados residentes podrían prestar valiosísima ayuda, y la tarea no era tan gravosa para la Misión. Pero, en el senado las cosas eran diferentes. La ligera mayoría republicana no quitaba el sueño a nadie. La Misión sabía que podía reunir votos suficientes para la aprobación del bill. Pero ante todo, ténia que habérselas con sus más poderosos enemigos,— y ninguno más que el presidente de los Estados Unidos y su secretario de estado, Henry L. Stimson. Y Henry L. Stimson había sido gobernador general de Filipinas y conocía las condiciones en las islas y en el Oriente. Y quería mantener la paz en el Pacífico. E insistio en que se debilitaría el prestigio de América en el Extremo Oriente, tan necesario para el mantenimiento de la paz, si se concedía entonces la independencia a Filipinas.

¿Cómo remediarlo? No había esperanzas de persuadir a Stimson a cambiar de criterio. No había manera de inducir al presidente a hacer caso omiso del consejo de su secretario de estado. Había que concentrar la campaña en el senado y había que reunir argumentos, no opiniones ni ideas, ni teorías, sino argumentos para persuadir a los senadores.

ECHA MANO DE LA TRANSICION

La misión recurrió al período de transición. He aquí, según ellos, la contestación a las objeciones de Mr. Stimson: no se iba a dar a Filipinas la independencia INMEDIATA. Con arreglo al bill, no estarían libres por espacio de varios años. Y había reservas militares y navales, que demostraban de un modo concluyente, aún para Mr. Stimson,— arguía la Misión,— que América NO se retiraba completamente. En síntesis, la Misión sostuvo, y con éxito, que el bill no proveía la independencia inmediata ni completa, y de ninguna manera debilitaba la posición de América en el Extremo Oriente. Hasta los más empedernidos de los empedernidos republicanos vieron el punto, y el bill fué aprobado en el senado.

Parece cosa fácil el decirlo. Pero ninguno como no sean los mismos miembros de la misión llegarán jamás a saber lo que aquella lucha significaba. Las dificultades imprevistas, las conferencias, que duraron horas y horas, las rechiflas, las decepciones, los disgustos, la inercia alocante y la al par alocante oposición activa... sólo los misioneros saben todas estas cosas, y los misioneros no hablarán jamás de ellas.

FACTORES QUE AYUDARON

Pero, mientras la Misión pasaba todas estas dificultades, que fueron muchas, existian algunos factores que favorecían indudablemente sus esfuerzos, y eran factores que la misión tenía que aprovechar. Pasemos a considerar ahora las cosas que ayudaron a la Misión.

En primer lugar, había la situación económica de los Estados Unidos. Era una enemiga en el Congreso, porque relegaba a último término el problema filipino, haciendo doblemente difícil para la Misión sacar al descubierto sus dificultades, ventilarlas para que el congreso las viese. Pero, a la larga, resultó un bien disfrazado, por lo que concernía a la Misión, que luchaba por la aprobación de la ley Hare-Hawes-Cutting.

INCESANTE LABOR EVIDENTE

Por espacio de treinta años, los filipinos habían estado abogando por la independencia. Nuestros comisionados residentes habían luchado por ello en los salones del congreso. Nuestras Misiones habían ido llamando a las puertas del congreso, con las mismas aspiraciones. Los amigos de la causa filipina en Washington trabajaron por ella. El viejo representante Cooper llegó a ser una figura ejemplar recitando el "Ultimo Adios" de Rizal. El senador King, de Utah, presentó su bill de independencia filipina cada vez que se inauguraba un periodo de sesiones, invariablemente, igual que la Legislatura Filipina presenta su resolución de independencia al comienzo de cada período.

Ahora bien; toda esta labor no podia pasar inadvertida. Era como el constante batir de las olas sobre la playa rocosa. La roca tenía que ceder.

INDIFERENTES QUE SE HACEN ALIADOS

Pero, así como pasan siglos antes de que se desmorone una muralla rocosa del mar, así podrían haber pasado siglos antes de que se actuase sobre la independencia, si los agricultores americanos, los lecheros americanos, los productores de azucar, aceite y cordeles americanos, y los obreros americanos no hubieran juntado sus fuerzas con la misión esta vez.

El pueblo americano deseaba aligerarse de la depresión. Quería que la gente comprase sus artículos, su azúcar y su mantequilla y su aceite de la semilla de algodón y sus cordeles. Quería trabajo para sí, y no podía comprender por qué iba a haber obreros filipinos que entrasen en el país y se pusieran a trabajar en puestos que éllos necesitaban a toda costa. Conceder a Filipinas su independencia sería una manera de desembarazarse por lo menos de cierta competencia peligrosa en todos estos campos.

Y de este modo, aquellos intereses que en los años pasados habían sido francamente antagonistas, o por lo menos indiferentes a la independencia, reaccionaron ahora a su favor. ¿Egoistas? Es cuestión de criterio. Pero egoistas o no, allí estaban para ayudar a la Misión, y la Misión no iba a desperdiciar ni a malograr cualquier ofrecimiento de ayuda.

HURLEY CONTRIBUYE SIN QUERER

Así, todas estas cosas ayudaron a la Misión. Y hubo otra cosa que también contribuyó.

Si la ley Hare-Hawes-Cutting es aceptada; y si va a ser la bendición que dicen sus sostenedores, el pueblo filipino bañandose en la luz solar de una prospera vida nacional independiente, bien haría en incluir en su panteon de libertadores, un monumento al honorable Patrick J. Hurley, entonces Secretario de Guerra. Porque el combativo, romantico, gallardo y fogoso secretario salio a la palestra con su combatibilidad en el momento psicologico, para convertirse en el aliado mas efectivo de la misión. Todos estos incidentes vienen a demostrar lo que pesa el elemento personal en los acontecimientos de mayor importancia.

El bill habia sido presentado en el senado y se hallaba en el comité. Las audiencias proseguian. Nadie sabia como actuaria el comité. El senador Bingham, estaba francamente opuesto al bill, y cuando el presidente va contra una medida, hay diez posibilidades contra una de que esta ira al cesto de papeles inutiles.

LE TIENEN A "PAT" COMO UN FANFARRON

Entonces vino "Pat" Hurley.

Mr. Hurley no habia hecho mucho para congraciarse con los senadores. Tampoco era un santo muy de su devoción. Y cuando comenzo a declarar, mostrose tan agresivo, con una actitud tan desafiadora, con unas contestaciones tan picantes, que los miembros del comité creyeron que el secretario queria hacerselas de fanfarron con ellos. El senado de los Estados Unidos, como todo y como individuos, no esta hecho para aguantar estas cosas. Justa o equivocadamente, un senador de Estados Unidos es—un senador de Estados Unidos.

Cuando Mr. Hurley comenzo su labor fantastica, vio, como habia visto antes, que tenia que haberselas con caballeros que mucho antes habían reducido tal genero de trabajos a un bello arte. Así Mr. Hurley cogio sus libros y sus papeles, llamo a sus ayudantes secretarios y dando fuertes soplidos, salio del cuarto del comite bufando largamente. Los senadores se miraron entre sí.

PRESTO A LUCHAR NO HALLA ENEMIGOS

Al día siguiente el secretario volvia con mas libros, más papeles y mas auxiliares. Estaba preparado para entrar en una larga discusión. Tomó asiento y se puso a esperar. Los senadores le hicieron esperar. El secretario dio a entender que estaba dispuesto a contestar a cualquiera pregunta que quisiera formularle el honorable comité. Pero el honorable comité le informo tranquilamente que no tenía preguntas que hacer. Asi Mr. Hurley volvio a coger sus libros, sus papeles a llamar a sus ayudantes secretarios y otra vez salio de la habitación.

No sabia entonces—ni la misión lo sabia—que él habia contribuido a la aprobación de aquel bill tanto como si hubiera pronunciado uno de sus discursos tribunicios más vigorosos a favor de la medida.

LABOR VALIOSA DE LOS COMISIONADOS

Estos fueron, entre otros, los factores que ayudaron a la Misión. Pero, séanos lícito, al mismo tiempo que hablamos de este tópico de los factores útiles, considerar la ayuda valiosísima prestada por los Comisionados Residentes.

Hay una tendencia bastante acentuada a relegar a segundo termino la labor de estos hombres. Se les honra y se les respeta, como representantes del pueblo filipino "en la corte", por decirlo asi, pero apenas si se menciona su labor. Sin embargo, sin éllos bien poca cosa hubiera podido realizar la Misión. Siempre estuvieron batiendo el yunque, firmes en la brecha, en contacto con la opinión y el ánimo del Congreso.

UN "TEAM" PERFECTO

Juntos los dos hicieron un equipo perfecto. Pedro Guevara ha estado en el Congreso años y años, y conocía al Congreso más que la mayoría de sus miembros. Se habia hecho de muchos amigos y sabia buscar amigos para su causa. Camilo Osías, por otro lado, habia conquistado el respeto de los congresistas por su habilidad y por su incesante campaña por la independencia. Guevara era querido personalmente, como individuo, y podía resolver todos sus asuntos sin grandes ceremonias, por el magnetismo de su personalidad. Osías era respetado y sus opiniones eran escuchadas; por eso triunfó siempre.

De esta manera, juntos, Guevara, el hombre de la simpatía, y Osías, el propagandista, resultaron una organización inigualable—y la ley Hare-Hawes-Cutting es, más que nada, el resultado de sus esfuerzos. Cualesquiera fueran sus defectos y sus méritos, la ley ha sido aprobada y los comisionados cumplieron con el deber que les correspondía.

POSICION SECUNDARIA

Y el cargo de comisionado residente no es lo que solía ser. Cuando Manuel L. Quezon ocupaba el cargo, tenia poderes plenarios, discreción absoluta para actuar en todos los asuntos atañaderos a la cuestión filipina. No estaban de moda las misiones, y el comisionado residente era todo. Cuando se aprobó la Ley Jones, todo el crédito fué a Quezon, como se merecía, porque él y él solo llevó la campaña en el congreso.

Hoy dia, el comisionado residente ha de aguardar órdenes de Ma-

(Continua en la pagina 8)

Una Campaña...

(Continuación de la página 2)

una declaración expedida ayer por la delegación. La estabilización por ahora seria inoportuna y acaso "cause una baja violenta en los precios", agregaba.

Al termino de la segunda semana, los americanos siguen firmes en su actitud, aunque los franceses y otros defensores del patrón oro insisten todavia en la estabilización, dividiéndose la conferencia en propósitos y métodos.

Pulpit Harbor, Maine, junio 23.—El presidente Roosevelt, que ha anclado aqui en su yate de vacación, ha autorizado a un secretario a expresar su satisfacción por la marcha de la conferencia economica mundial y a desmentir que piensa ir a Londres.

La noticia de que Roosevelt pensaba dar un salto al traves del Atlantico a bordo del nuevo crucero Indianapolis, ha sido desmentida hace varias semanas, pero un periodico newyorkino ha vuelto a publicarla, diciendo que tenia nuevos informes de que Roosevelt iria a Londres.

FRANCISCO GUTIERREZ SAENZ
Corredor de
Valores y Acciones
16 Escolta — Telefono
Cuarto No. 1 — No. 2-12-92

Cura Radical del ASMA
y de la TUBERCULOSIS
Dr. V. Crisostomo Valencia
107 Solis, Gagalangin,
Manila.—Tel. 4-83-73.

Dr. C. Surla
Terapeútica quirúrgica de las enfermedades tributarias de la cirugía
Consultorio: 202 Plaza Miranda, Quiapo
De 4:00 a 6:00 p. m.

M.E.C.D. 2016

LA VANGUARDIA

PAGINA SOCIAL

LA VANGUARDIA

De la COLONIA ESPAÑOLA

Por Gloria Romero Salas
Teléfono 5-19-07

El Miercoles proximo dia del cumpleaños de la niña Nenuca Bosque y Bello, que falleció en San Carlos, Negros Occidental, el dia 3 del actual, se dirán Misas de Requiem a las seis y media en la Iglesia de la Ermita y a las seis y seis y media en la Iglesia de Malate, que serán aplicadas por el eterno descanso de su alma.

Por el Dr. Basilio Valdés, ha sido operada de apendicitis en el Hospital de San Jose la señorita Madeleine Kent.

Ha regresao ayer de San Carlos en el vapor "Negros" la Sra. Da Paz Vda. de Bello.

Dinner dansant' de los señores de Oña (Lorenzo)

El ultimo sabado se dio un dinner-dansant en el Plaza Hotel por Don Lorenzo Oña y Sra. prominentes comerciantes taaleños con motivo del bautizo de sus hijos Mariano, Luz y Virginia. Estos fueron apadrinados por las Srtas. Rosario Ilagan, Corazon Apacible y los Doctores Vicente R. Ocampo, Mariano de Leon y D. Enriquez.

El baile, muy concurrido y animado, fue honrado con la presencia de conspicuos batangueños encabezados por un mujerio elegante y encantador.

Entre los concurrentes, se hallaban el secretario Alas y Sra., el Senador Recto y Sra., el Representante Diokno y Sra., Gobernador Noble, Juez Pedro M.a Sison y Sra., Ex-comisionado Gabaldon, Mr. y Mrs. Ford, vice-presidente del Philippine Trust, Gervasio de Ocampo y Sra., Jose Villavicencio y Sra., Mr. y Mrs. Tailor, Dominador Rodriguez y Sra., Jose O. Gaa, Jose Macatangay y Sra., Vicente Manalo y Sra., Conrado Sanchez y Sra., Ramon Mitra y Sra., Salvador Ramos y Sra., Mr. y Mrs. Salmon, Teniente Buño, T. Romualdez y Sra., Doctor Gavino y Sra., Doña Consolacion N. de Apacible, Maria M. de Lontoc, Victoria de Sison, Ignacia de Oña, y las Srtas. de Rodriguez, de Valera. Alvarez Olba, Sanchez, Cruz, Estrella, Lontoc, Villavicencio, Amparing Mendoza, Nora Diokno, Charing Diokno, hermanas Galvez, R. Moreta y otras mas.

Preparativos Por La Fiesta De San Roque

Bajo los auspicios de la Hermandad de San Roque, que cumple sus ocho años de vida activa, la fiesta de este año de San Roque, patron del barrio de Bilibid Viejo promete superar en esplendor y animacion a las de los años anteriores. Los comites para la organizacion de la fiesta elegidos en la ultima sesion de la Hermandad, son:

Hacienda—A. Farol, B. Sanchez, B. del Rosario y E. Zamora; Programa—T. Makaranas, M. Avellanosa, y S. L. Aguilar; Musica—V. Gatchalian, J. Buenaventura y G. Antonio; Iluminacion—R. Ortega, D. Carmelo y E. del Rosario; Publicidad—A. Avellanosa, V. Gatchalian y M. Avellanosa; Juegos Deportivos—E. Ducepec, S. L. Aguilar, A. Avellanosa y N. S. Antonio; Premios—S. L. Aguilar, N. S. Antonio, V. P. Fernandez y G. Carlos; Procesion—Miembros de La Hermandad, Sub-Comites de Damas, solteras y Solteros.

Once Madrinas En Un Memorable Acto Inaugural Celebrado En Misamis

Srta. Carolina Marfori 'Miss Cagayan'

Por FIDEL VALLEDOR

Al comienzo de la actual administracion provincial presidida por el Gobernador Hon. Segundo Gaston, con los miembros de su Junta Provincial, Sres. Apolinar Velez y Pedro A. Pacana, siendo Tesorero el Sr. Dionisio M. Fabella, Ingeniero de Distrito el Sr. Nicolas L. Cuenca y Auditor Provincial el Sr. Castor Silvestre, la carretera del Este estaba interrumpida desde Salay hasta Kinogitan, un trecho de 19 kilometros, sitio montuoso, peñascoso e irregular, un arrecife que requeria medios ingeniosos de entradas y salidas, por estar cortado, a cada paso, de barrancos y hondonadas, y por lo cual, la construccion se suponia muy costosa.

No obstante ello, los esfuerzos desplegados por el Gobernador Gaston, apoyados por su Junta Provin-

(Continua en la página 9)

LA FIESTA DE AYER EN LA MANSIONDE SALVADOR ARANETA

Un grupo de la nutrida y selecta concurrencia en la brillante fiesta ofrecida por los Sres. de Araneta (D. Salvador) en su nueva residencia. En medio del grupo estan el Delegado Apostolico Monseñor Piani, que bendijo la nueva casa, el secretario de la Delegación Apostólica Padre Morrow, y el Padre José M.a Siguion, S. J. Otros que aparecen en la fotografia, son, la Sra. de McMicking, la Sra. de Francisco Reyes, la Sra. del juez Locsin, presidente Avanceña y señora, Srtas. Russell, Srtas. Brias, Sra. de Zobel, Sra. de Abad Santos, Sra. de Jaranilla, Srta. Pacita Madrigal, Sra. de Vargas, Srtas. Vargas, Srta. Zaragoza, Juan Arellano y señora, y Sra. de Lizares.

Cordial despedida a la Sra. del General Bowers

Un grupo de concurrentes en el 'asalto' en casa de la Sra. de Bowers. La festejada, Mrs. Clarence Bowers aparece en medio de la segunda fila.

Una prueba mas de la arraigada simpatia de que goza en el seno de la comunidad formada por oficiales de la Constabularia en Manila y provincias, fue el "asalto" organizado ayer tarde en la residencia de la Sra. del General Clarence H. Bowers, (nee Constance de Bowers) por las señoras de los oficiales de la mencionada institucion, incluyendo las que se encuentran en provincias cercanas.

El asalto fue una sorpresa para el General Bowers, que se hallaba ayer ligeramente indispuesto, y para su señora, pues no esperaban tan subita demostracion de afecto.

El motivo es que la Sra. del General Bowers se marcha el sabado que viene a bordo del transporte Grant, para los Estados Unidos, donde estará por espacio de varios meses para visitar a su hija Maud, que estudia en una de las mas grandes universidades de America.

La Sra. del General Bowers atendió con cariño a todos los que ayer tarde fueron a saludarle en su residencia en San Juan, improvisandose en el acto, un baile que duró hasta las 8 de la noche al son de la Orquesta de la Constabularia.

Todos los oficiales que forman el "staff" de la jefatura de la Constabularia en Manila y los comandantes provinciales y comandantes estacionados en Rizal, Cavite, Gagalangin y otras provincias cercanas estuvieron presentes con sus respectivas señoras.

Una merienda suculenta se ofreció a todos los presentes.

Muy apesar suyo el General Bowers tuvo que mantenerse en cama durante todo el tiempo que duró la fiestecita, pues sus medicos le aconsejaron que no se levantara. El general correspondió al saludado de sus oficiales con frases cariñosas.

La opera Aida atrae un buen publico en matinee

Con gran lujo en el vestuario y en los telones, la Manila Chamber Music Society presentó ayer tarde en funcion de matiné en el Opera House la popular opera 'Aida' de Verdi ante un publico nutrido. Como en las anteriores representaciones de esta obra por esta misma sociedad, los artistas fueron merecidamente aplaudidos por el publico, asi como el director de orquesta, profesor Bonifacio Abdon, a quien justamente corresponde gran parte del exito que viene cosechando la Manila Chamber Music Society.

Angela A. de Gonzaga en el papel de 'Aida' fue la que llevó principalmente en triunfo la obra. Con su voz de tiple dramatica, clara, potente y bien timbrada, demostró una vez mas sus excelentes cualidades de cantante. Angeling como es conocida popularmente, se mostró insuperable en el tercer acto cantando con dulzura y limpidez la famosa Aria del Nilo, una de las partes mas dificiles de la obra. El publico le tributó en esta parte una ovacion estruendosa.

El tenor Jose Barredo en el papel de Radames, tambien fue muy aplaudido sobre todo en su duo con Aida en el tercer acto. Su efectiva cooperacion contribuyó mucho al exito de la funcion.

Nelia Manalo en el papel de Amneris fue igualmente muy aplaudida. Los demas personajes tambien estuvieron bien encuadrados en su papel, entre ellos Vicente Vera, que hizo de Amonastro, Gerardo Ayllon, de Ramfis, M. Nicasio, Rey de Egipto, y la Srta. Luz Guariña, Gran Sacerdotisa. El coro y el cuerpo de baile, muy bien.

La Manila Chamber Music Society anuncia que ya tiene en ensayo 'Lucia di Lammermoor' con Purificacion Borromeo y Octavio Cruz en los papeles principales; 'Caballeria Rusticana' y el prologo de 'Mefistofeles' con Angela de Gonzaga y Jose Barredo; y 'Rigoletto' con Luz Guariña, Miguel Garcia y Ricardo Garcia de protagonistas principales.

Animado asalto en casa del Dr. Juan Tablante

Si fueramos a contar el numero de "asaltos con premeditacion conocida y nocturnidad," (dos circunstancias agravantes pero de las peores que la moderna criminologia consigna en sus Codigos), si fueramos a contar, decimos ahora, el numero de los "asaltos" del sabado pasado,... y todo por llamarse las "victimas" Juan, saldriamos con una lista interminable de nombres.

Claro es que los "asaltos" se diferencian unos de otros por aquello de que en unos los "asaltantes" son de tal numero que inundan materialmente las residencias "asaltadas" de los Juanitos... como por ejemplo la del Dr. Juan Tablante en la esquina de las calles Zurbaran y Oroquieta quien, como todos los años, tiene a "desgracia" de verse "asaltado" el dia de San Juan por la legion de sus amigos y parientes que van a estrecharle las manos y desearle "largos años de vida y todo genero de felicidades."

El Dr. Tablante y su distinguida señora, con la amabilidad que les caracterizan, supieron prodigar a todos y a cada uno de los que en dicho dia fueron a felicitarle al doctor, su mas exquisita atencion. Los "asaltantes" improvisaron un programa de concierto en el hermoso piano de cola "Winkelmann" de los Tablante figurando varios numeros clasicos de Lizt, Chopin, Rubenstein, Chaminade y otros.

Abundaron vinos buenos y magnificos "cocktails" durante los intervalos, sirviendose un exquisito 'buffet" despues. La fiesta se prolongó hasta altas horas de la noche.

Femina Club

La señorita Guadalupe Singson, nueva presidenta del Femina Club, de Cebu.

Cebu, Junio 22.—Una de las simpaticas reuniones sociales de julio aqui sera el 'at home' que ofrecera el 'Femina Club' a las miembros de su nueva Directiva presidida por Guadalupe Singson. El Femina Club esta formado por conspicuas señoritas de esta ciudad. Integran la nueva Directiva las siguientes señoritas:

Presidenta, Guadalupe G. Singson: vice-presidenta, Carmen Escaño; secretaria, Marina Tebelon; tesorera, Mercedes Aguilar, La Sra. Salud Jakosalem de Buencamino es la adviser.

La electa presidenta Guadalupe Singson es hija del Juez Singson, de Cebu, y es graduada en el Colegio de la Inmaculada. Recientemente hizo una excursion por el oriente en compañia de su madre. La anterior presidenta del Femine Club era Mrs. Edilberto Osmeña (nee Guadalupe Veloso). La fiesta en honor a la nueva Directiva se celebrara el 4 de Julio.

Dominador Hernaez nuevo presidente del 'Kahirup'

Con excepcion de dos directores reelegidos, la Junta Directiva para el periodo 1933-1934 de la pujante sociedad 'Kahirup' elegida anoche en el Manila Hotel, es completamente nueva. El Sr. Dominador Hernaez, de Talisay, miembro de una de las familias mas prestigiosas y acaudaladas de Negros Occidental, es el electo presidente. Las elecciones se llevaron a cabo durante un animado dinner dansant al que concurrieron muchas distinguidas familias del sur residentes en Manila. La nueva Directiva es esta: Presidente, Dominador Hernaez; 1.a vice-presidenta, Srta. Emma Unson; 2.o vice-presidente, Jose Yulo; secretaria, Srta. Lydia Zulueta; sub-secretario, Primitivo L. Reyes; tesorera, Srta. Emilia Diaz; sub-tesorero, Alejandro Montelibano; directores, Srta. Eva Locsin, Srta. Josefina Yulo, Srta. Luisa Aldeguer (reelegida), Srta. Flora Regner, Srta. Lilia Ledesma, Srta. Lourdes Alunan, señores Apeles Hernaez, Zafiro Ledesma, Augusto Jalbuena, Nestor Gustilo, Augusto Salas y Jose Conlu (reelegido). El presidente Dominador Hernaez es concluyente en Derecho en el Philippine Law School.

PERSONALES

Despues de una temporada de vacaciones en Surigao, Surigao, se hallan de nuevo en esta capital, la Srta. Milagros Lopez, alumna del colegio de Santa Catalina; la Sra. Clemencia Vda. de Garcia; la Sra. Ramona de Dedumo; el ex-gobernador de Surigao, Sr. Recaredo Gonzales; y Henry Mechleib.

El conocido dentista chino Dr. Jose Lee Dy Piao, que estuvo guardando cama por espacio de dos semanas a consecuencia de una enfermedad, ya se halla restablecido, y comenzara a hacer oficina desde mañana.

La crema de Manila estuvo en casa de los Araneta ayer

"Victoneta" la hermosa mansion al estilo Mediterraneo de los Sres. de Araneta, Salvador, en el camino del Wack Wack y el Pasig Boulevard, fue ayer escena de una de las mas alegres y mas importantes reuniones de fin de semana cuando las principales familias de la sociedad cosmopolita de Manila se reunieron ayer para asistir al acto de su bendicion.

Mons. G. Piani, delegado apostolico de Filipinas presidio las ceremonias de la bendicion con la Sra. Carmen Zaragoza Vda. de Araneta, la madre del Sr. Araneta y el Sr. Celso Ledesma, como padrinos. Fueron representados, la primera por su hija la Srta. Consuelo Araneta y el ultimo por su sobrino, Sr. Zafiro Ledesma, no habiendo podido asistir personalmente los padrinos. Las ceremonias de la bendicion se celebraron en la sala italiana de la casa casi al anochecer. Despues de las ceremonias, los invitados recorrieron los jardines y la casa y luego volvieron a reunirse en la terraza al lado del salon del comedor para la cena.

La terraza estaba iluminada por luces multicolores mientras que bujias rojo, azul y amarillo bordeaban los jardines. Hubo musica durante toda la fiesta proporcionada por la orquesta Ylaya.

Despues de la cena se celebro una breve velada musical. Jovita Fuentes una de las invitadas cantó una seleccion asi como tambien la Srta. Pacita Araneta y Jose Corominas. La Srta. Paquita Villareal ejecuto al piano varias selecciones. La reunion duró hasta las once de la noche. Tambien tomó parte en el programa el Prof Julio Esteban Anguita.

"Victoneta", compuesto de las dos primeras silabas de Victoria, el nombre de la Sra. de Salvador Araneta y las dos ultimas silabas del apellido Araneta es un todo artistico tanto en su decoracion interior como exterior. Se halla situada en lo alto de un espacioso solar desde donde se dibuja el admirable panorama de sus alrededores. Juan Arellano fue el arquitecto y Enriquez Ruiz ejecuto los cuadros murales para el techo en la sala y las demas decoraciones en esta y en las otras habitaciones.

La influencia de muchos siglos se han combinado para hacer de este un hogar tan bello y atractivo como es.

La reunion transcurrio animadisima hasta mas de las once de la noche. La cena, exquisita, fue servida por el Banahaw. La orquesta Ylaya amenizo la fiesta.

ESTABLECIDO MAS DE 50 AÑOS

JABON CUTICURA

Protege Su Cutis!

El JABON CUTICURA no solo limpia el cutis, sino que es antiseptico y curativo al mismo tiempo. Tiene propiedades medicinales que son muy beneficiosas al cutis—su fragancia es deliciosa. Pruebe usarlo hoy, y note como vigoriza!

Muestra de Jabon, Untura y Talco al recibo de 4 Centavos en sellos. Direccion:

"Departamento Cuticura", P. O. Box 1476, Manila, I. F.

NUEVA REMESA!

SANDALIAS

en diferentes atractivos colores y estilos.

Tambien

ZAPATOS

para señoras y caballeros. La mayor selección de zapatos elegantes que jamas se ha recibido!

Novedades en

SEDAS y ALGODON

CALCETERIAS—para hombres, mujeres y niños

Remesas Semanales

ABOLAFIA

122 Nueva

Tel. 2-58-79

BAGUIO VALLEJO HOTEL

Sitio tranquilo y centrico distante—5 minutos de la Iglesia y de la Estacion del Benguet Auto Line y 2 minutos de la Oficina de Correos.

Este Hotel esta completamente rodeado de Pinos que fortalecen los pulmones de todos los Veraneantes que se hospedan en él.

Si quiere Vd. tener un buen servicio y buena comida, hospedese en el BAGUIO VALLEJO HOTEL donde encontrara la comodidad y confort de su propia casa.

Si piensa Vd. venir a Baguio pida antes precio al BAGUIO VALLEJO Hotel

Conecion de agua caliente y fria en todos los baños y lavabos.

Precios especiales para familias y niños (sin competencia).

SALVADOR VALLEJO, Manager.

BAULES "ROYALROBE"

A precios razonables

Se reparan equipajes

PICKETT HARNESS COMPANY

308-310 Misericordia

COMBAS

INSTITUCION CERVANTINA

(Sociedad incorporada)

Por acuerdo de la directiva de esta corporacion, me es grato convocar a todos los socios de la misma a la junta general que, con caracter extraordinario, tendra lugar, a las 5 y media de la tarde, el viernes 30 de los corrientes, en la oficina del Sr. Jose V. Ramirez, en el edificio del "Crystal Arcade", No. 323, situado en la calle de la Escolta, del distrito de Binondo de la ciudad de Manila, para acordar definitivamente su disolucion como tal entidad corporativa y el destino que habra de darse al activo social existente.

Se encarece la puntual y personal asistencia, advertiendose que se tomaran los oportunos y finales acuerdos sea cualquiera el numero de miembros presentes en dicha sesion.

Manila, 10 de junio de 1933.

JUAN B. CABARRUS, Secretario Accidental.

(21-26-junio-33)

ACABAMOS DE RECIBIR

P5.00—NETO

"THE PHILIPPINE CHARTER OF LIBERTY"

Por CAMILO OSIAS y MAURO BARADI

Una obra oportuna e informativa sobre la LEY HAWES-CUTTING-HARE

PHILIPPINE EDUCATION CO., INC.

101—Escolta—103

El "Tribune" Dice:

Informes fidedignos recogidos aqui indican que los precios de los articulos americanos han subido de un 50 por ciento a un maximo de 70 por ciento en los ultimos seis meses.

Junio 22, 1933

EL DEBATE—Junio 23, 1933

Notable Alza De Precios Del Arroz, Abaca Y Otros Productos Del Pais

Todos los indicios señalan precios más elevados. Pero el Almacen de Aguinaldo sigue manteniendo "Los Mismos Precios Antiguos".

Aprovechese de ellos AHORA—Mañana quizas sea Demasiado Tarde

L. R. AGUINALDO

514-520 Juan Luna, Manila

Almacenes en Cebu, Bacolod e Iloilo

Librese De Los Dolores De Cabeza Ocasionados Por El Estreñimiento

Las pildoras sanativas del Dr. Jayne proporcionan inmediato alivio

Millones de personas satisfechas del resultado sin igual obtenido con las pildoras sanativas del Dr. Jayne son la mejor prueba de la eficacia de dichas pildoras. Muchas de estas personas probaron sales cataricas, aceite sin haber conseguido alivio ninguno y estuvieron padeciendo por mucho tiempo de dolores de cabeza, mal color, biliosidad, cutis pardo, mal aliento—haciendoles la vida hasta insoportable.

Las pildoras sanativas del Dr. Jayne dan inmediato alivio—pronto y seguro. Trabajan en el higado y en las glandulas digestivas eliminando los desperdicios alimenticios y elementos venenosos de los intestinos—haciendo fortalecer al estomago estimulandolo, y por lo tanto sus efectos se traducen en un cuerpo sano y robusto rebosante de salud.

Para un laxante ligero y suave tome una o dos pildoras sanativas del Dr. Jayne cuando se vaya a la cama. Tomelas cuando crea que debe de tomarlas, sin ningun esfuerzo, como la cosa mas natural. Muy pronto sentirá la sensacion de hallarse bueno, con nuevo vigor, colores en las mejillas, ojos claros y brillosos.

Y si Ud. sufre de estreñimiento cronico—3 o 4 Pildoras Sanativas del Dr. Jayne—es todo lo que necesita para ponerse bien.

Inofensivas, no forman habito, faciles de tomar, no irritantes—suaves en sumo grado.

DR. D. JAYNE & SON, Inc.
Filadelfia, Pa., E. U. de A.

Fl. ext. Casc. sag. .162 gm., Phenolph. .0324 gm., Ext. Nux Vom. .0026 gm., Ext. Bellad. .004 gm., Kaolin .0581 gm.

OFERTA GRATIS

Dr. D. Jayne & Son Dept. 2
P. O. Box 1269, Manila.

Envieme GRATIS un "Sobre Jayne" conteniendo un abasto de las Pildoras Sanativas del Dr. Jayne Incluyendo 5 centimos para gastos de franqueo y empaque.

Nombre .....

Direccion .....

Ciudad y Provincia .....

(618)

M.E.C.D. 2016

Parte de Shanghai Esta Amenazada de Inundacion a Causa del Rio Yangtze

Han vuelto a caer lluvias y el río va creciendo de nuevo.—Filtraciones en los diques

(De la "Associated Press")

Hankow, junio 25.—Las esperanzas de haber pasado el peligro de una inundación en el Yangtze se han disipado este día al recibirse noticias de Chungkian y de Ichang dando cuenta de que han vuelto a caer lluvias y el Yangtze iba creciendo de nuevo.

Los diques han estado filtrando tremendamente este día, dando por resultado la anegación de las areas bajas de la ciudad.

Shanghai, junio 25.—Los periódicos vernaculares han estado publicando informes de que las aguas crecientes del Yangtze han debilitado los diques a quince millas del norte de Shanghai en las inmediaciones de Paoshan, poniendo en peligro la ciudad.

Si los diques se desmoronan, una gran sección de Shanghai poblada sería amenazada de desastre, según se afirma. El gobierno provincial de Kiangsu ha movilizado sus hombres para afrontar la emergencia.

La crecida del nivel fluvial ayer ha sido pequeña, en comparación con la del dia anterior. Ha habido una ruptura grande en un dique sobre Wuchang, anegando una enorme área de terrenos bajos, lo que obligó a 10,000 personas a abandonar sus casas.

TRIBUNA LIBRE

ESTA SECCION esta destinada a artículos de actualidad y de interes público. LA VANGUARDIA al publicarlos no se hace necesariamente solidaria de los puntos de vista que en tales artículos expresen sus autores.

¿SE PUEDE OBTENER OTRA LEY MEJOR?

Por JOSE B. GAMBOA,
Hacendero de Negros Occidental.

Pero, cuál es la ley mejor: (a) una ley de independencia inmediata, absoluta, sin degradación de nuestra raza y con cinco años de reajuste para nuestra condición industrial y financiera; o (b) una ley de independencia con degradación de nuestra raza como inferior y no deseable, con bases navales y militares americanos, limitación de nuestros productos, y un plazo de catorce años de reajuste para asegurar el cobro de nuestra deuda nacional?

El Sagrado Ideal de nuestra Revolución

El sagrado ideal de nuestra Revolución en aquella lucha desigual y gigantesca del bolo contra el fusil, era lavar con nuestra preciosa sangre aquel insulto de cinco letras que se pronunciaba "indio"; y reclamar una independencia inmediata y absoluta, sin renunciación a ninguna parte de nuestro territorio nacional.

La HCH no es fruto del luminoso pensamiento de los Estados Unidos

La ley Hawes-Cutting-Hare no es fruto del luminoso pensamiento de los Estados Unidos, porque no resulta más que un perjuicio tanto para los intereses americanos como filipinos, aumenta algo más las actuales dificultades de los americanos, pone en mayor peligro la bandera americana en el Extremo Oriente, y hasta en su letra contiene una contradicción lógica.

No resuelve la crisis financiera de los Estados Unidos

La limitación del azúcar filipino en la citada ley HCH, alegaba la finalidad de elevar el precio del azúcar e evitar la competencia del azúcar filipino al americano. ¿Pero qué resultó? Que la limitación de Filipinas, a base de 850,000 picos de azúcar, y aun la eliminación del total de la producción filipina, no puede influir en la estandarización de los precios del azúcar en el mercado americano, y que la ley HCH empeora más la situación de América porque limita la capacidad financiera de Filipinas para comprar tejidos, maquinarias y otros productos americanos, y aumenta algo más el desempleo en América debido al decrecimiento de su negocio en Filipinas.

Factores del precio del azúcar

En mi anterior artículo acotando las estadísticas de los Sres. Willet and Gray y de la American Sugar Refining Company, he dicho que este año 1933, Hawaii, Puerto Rico, Filipinas, Islas Vírgenes, Cuba y Estados Unidos, produjeron 6,188,000 toneladas de azúcar, y pusieron en venta en el mercado americano cerca de 6,000,000 de toneladas, y que el consumo americano de este año, sólo llegó a 5,213,961 toneladas, según la "Monthly Statistical Sugar Trade Journal" de Willet and Gray.

Naturalmente, los americanos y cualquiera que tenga un poco de lógica, comprenden de que la limitación, para que fuera beneficiosa, debía ser general y proporcional para todos los países arriba citados que gozan del privilegio de la tarifa americana, y que la limitación parcial de Filipinas a 850,000 toneladas, no conduce más que perjudicar a Filipinas a costa del buen nombre de América, y limitar la capacidad de Filipinas para comprar los productos americanos.

Si no se efectua la limitación en general, Cuba solamente que es capaz de producir 6,000,000 de toneladas, podrá sin previa preparación cubrir la limitación de Filipinas, manteniendo siempre el exceso de azúcar en Estados Unidos.

Dicha limitación de la HCH pues, como un mal a Filipinas, lo es también, y mayor, para los Estados Unidos; y pone además en tela de juicio, innecesariamente, la capacidad intelectual y el sentido de justicia del pueblo americano para resolver dicho problema.

En cuanto a las bases navales y militares

Una de las principales opiniones en América que ayuda la concesión de la Independencia de Filipinas es: que Filipinas como colonia no reporta beneficios a América, y que en caso de guerra contra el Japón, le costará a América difícil si no imposible defender a Filipinas, que está a una distancia de 7,000 millas de América.

(Véase "The Phil. Uncertainty, an American Problem", libro del mismo Mr. Hawes).

Con las reservas navales y militares de la ley HCH en Filipinas, se empeora más el peligro de América en el Extremo Oriente, y que en caso de que estalle la temida guerra contra el Japón, su defensa será más difícil, porque se le podrá atacar, muy de cerca, y en los cuatro costados, a costa de la violada neutralidad de Filipinas por el Japón.

Entonces, si, todos los billones de dolares y millones de vida de América, no serán más que impotentes elementos para defender la bandera americana pisoteada y hundida en el lejano Oriente.

Además, la protección que pueden hacer esas bases navales y militares americanos a su comercio e influencia cultural en el Extremo Oriente, no será más que para revueltas de poca monta, como lo ocurrido en Shanghai el agosto de 1931, y dichos casos buenamente se pueden velar con sus bases existentes en Hawaii y Guam.

Contradicción lógica en el texto

El art. 17 de la citada ley dispone que la ley no entrará en vigor hasta que sea aceptada mediante resolución concurrente de la Legislatura Filipina o por una Asamblea convocada al efecto. No designa plazo para la aceptación.

Sin embargo, los artículos 1 y 3 de dicha ley HCH requieren que la redacción y entrega de la Constitución redactada al Presidente de los Estados Unidos, se ejecuten dentro de uno y dos años, respectivamente, a partir de la aprobación de la ley HCH.

Si la vigencia de la ley HCH se determina por una aceptación sin fecha fija, ¿cómo se puede formular la constitución a partir de un año de la aprobación, si la ley no está aún en vigor por falta de aceptación?

Esta contradicción, se hace más lamentable, si se examina la ley según la Constitución y legislación americana.

La opinión pública y la prensa de los Estados Unidos

Fundado en las anteriores consideraciones, no creo de que dicha ley HCH es fruto del luminoso pensamiento de los Estados Unidos, y esa es la razón por qué el 80 por ciento de la opinión pública y la Prensa de los Estados Unidos, están en contra de la citada ley HCH. Creen que dicha ley HCH, es perjudicial, no solamente para Filipinas, sino también, es perjudicial para el pueblo americano, y que no es la ley mejor que resuelve el problema filipino en la historia del Mundo.

¿Se puede obtener otra ley mejor?

Si para los filipinos la mejor ley es la independencia inmediata y absoluta, y si para el 80 por ciento de los americanos esa misma clase de independencia de Filipinas es lo mejor también, lógicamente se puede asegurar de que se podrá obtener otra ley mejor, o sea una ley que encarne la misma independencia que hace 35 años reclamamos en la lucha desigual y gigantesca del bolo contra el fusil, una independencia inmediata y absoluta sin bases navales y militares americanos.

La opinión contradictoria del senador Robinson, sobre esta creencia, no representa el 80 por ciento de la opinión americana, y es una opinión emitida en el calor de la discusión y exitación nerviosa del momento.

Algo sobre nuestra Mision

Yo siempre he sostenido que es una gran injusticia de un filipino criticar a nuestros misioneros. Estos, bajo todos conceptos, han trabajado por una ley mejor, pero no tienen a su disposición al Congreso americano.

Que el Congreso nos dá esta ley HCH, depende de nosotros rechazarla, si con razón creemos de que no es la mejor.

MITIN POPULAR DE PROS EL DIA 27 DE ESTE MES

Osmeña, Roxas, Sabido, Tirona y Osias hablarán en el Olympic Stadium

El Comité de Manila por la aceptación de la Ley de Independencia celebrará un meeting popular en honor a la Mision Legislativa, el día 27 de los corrientes las 7:30 de la noche, en el Olympic Stadium (Ave. Rizal).

Esta es una oportunidad que se ofrece a los miembros de dicha mision para que el pueblo oiga de ellos los inagotables esfuerzos que se debe hacer en favor de la referida Ley que concede la Independencia de Filipinas.

En este acto hablaran el Presidente de la Mision, Senador Osmeña, el Speaker Roxas los floor-leaders de la camara, Representantes Sabido y Tirona, el Comisionado Osias y el Representante Varona. Actuará de Toastmaster el Representante Remigio por Manila.

Pasara Pensión a Su Esposa e Hijos

En la causa civil promovida por la Sra. Araceli Cisneros contra su esposo el Sr. Fridolin Ackerman, comerciante suizo de esta plaza, el Juez Diaz acaba de dictar sentencia condenando al demandado a pasar a la demandante y a sus cuatro hijos una pension de P280 mensuales, a contar desde el mes de febrero del presente año, mas quinientos pesos en concepto de honorarios para los abogados de la demandante.

NOTICIERO RELIGIOSO

Lunes 26 de junio

Calendario de hoy: Ss. Juan y Pablo hnos. mm., Virgilio y Salvio oo. mm., y Perseveranda v.

Calendario de mañana: Ss. Zoilo y compañeros mm., Ladislao r. c., Cresente p. m. y Espinela m.

POR EL CORAZON DE JESUS

Actualmente se celebra el Novenario al Sagrado Corazon de Jesus en las iglesias de Santa Cruz y Tondo habiendo comenzando el 24 de junio para terminar el día 2 de julio.

En Santa Cruz todos los dias a las 6 a. m. hay misa rezada con organo. Por las tardes se expone el Santisimo, se reza la Estacion Mayor y luego sigue el trisagio cantado, novena, cantico del Sagrado Corazon de Jesus, Sermon, y la reserva terminando la funcion con el "Himno Filipino al Sagrado Corazon de Jesus." En Tondo por las tardes se expone el Santisimo, rezandose despues de un motete la Estacion Mayor. Siguen luego el trisagio cantado, la novena canto de amorosa ofrenda de corazones a Jesus y Maria por un coro de niñas vestidas de angeles, sermon y reserva, terminando con el Himno Filipino al Sagrado Corazon de Jesus.

En San Ignacio se celebrá el mes del Sagrado Corazon por las mañanas a las 6:25 y por las tarces a las 5:30. En la Ermita a las 6:30 a. m. y en Santa Mesa a las 6:30 de la mañana.

MISAS DE 9:00 EN RECOLETOS

Los primeros viernes a N. P Jesús Nazareno, en su altar.

El día 7 de cada mes a S. Cayetano.

El día 16 de cada mes a la V del Carmen.

Los días 17, 18 y 19 en honor a S. José.

Todos los viernes habrá misa en el altar del Nazareno a las 7:30

EN STA. CRUZ

Todos los martes hay misas en el altar de San Antonio de Padua a las 5:30 y a las 6:30 de la mañana

Los Terceros Domingos hay procesión del Santisimo después de la misa de ocho.

PROCESION DEL SANTISIMO

Todos los terceros domingos de mes habrá procesión del Santisimo por el Claustro de Santo Domingo a las 8 de la mañana.

EN S. VICENTE DE PAUL

Los días ordinarios, Misa desde las 5:30 hasta las 7 inclusive. Cultos especiales a las 6:30; los sábados en honor de la Milagrosa los primeros viernes en honor del Sagrado Corazón, los terceros viernes en honor de la Santa Agonía de Nuestro Señor

Los domingos: Misa de 5:00, 5:45, 6:30, 7:15, 8:00, 9:15 y 10:00. (La de 8 cantada por el Seminario de San Carlos). Explicación del Evangelio en todas las Misas Catequesis o explicación del catecismo de 2 a 2:30 de la tarde. A las 3:30 Vísperas solemnes cantadas por el Seminario de San Carlos y bendición con el Santísimo.

EN LA CATEDRAL DE MANILA

Todos los domingos y fiestas de precepto a las 4:30 de la tarde habrá Exposicion del Santisimo al que seguirá el rezo del Santo Rosario. Letanía Lauretana, Bendición y Reserva.

El 24 de cada mes hay misas a las 8 y a las 9 en honor de María Auxiliadora.

El primer miércoles de cada mes a las 6:00 a. m. y en la capilla parroquial hay función solemne con misa en honor del Tránsito de San José.

Todos los días a las 6:00 a. m. Misa rezada. El segundo domingo en honor de San Judas Tadeo.

Ultimo sábado de cada mes se dice una misa a las 9 en la capilla de Ntra. Sra. de la Merced.

SANTUARIO DE NTRA. SRA. DE LOURDES

(PP. Capuchinos) Manila

Horario de misas: Diariamente se celebran misas en el santuario desde las 5:30 hasta las 7 inclusive. Todos los sábados en honor de la Virgen de Lourdes y con aplicación por todos los asociados de la Archicofradia se canta la misa a las 8:00 con Salve y Gozos al final. Los primeros viernes para honrar al Sagrado Corazon de Jesus se celebra a las 6:30 la Misa de Comunión general con motetes y acompañamiento de órgano. Concluida la Misa se hace la Consagración al Sagrado Corazon de Jesus ante el Santisimo manifiesto terminando con la bendición reserva e himno al Sagrado Corazon. Los primeros sábados en honor de la Virgen y como acto reglamentario de la Archicofradia de Ntra Sra de Lourdes se celebra a las 6:30 la Misa de Comunión general con órgano y motetes. A las 5:45 de la tarde función solemne con exposición de S D Majestad rosario salutación sabatina, sermón, bendición y reserva del Santísimo y Salve. Todos los sábados y los primeros viernes de cada mes se celebra misa a las 7:30

Los domingos se celebran misas a las 5:30, 6:00, 6:30, 7:00, 7:30, 8:00 y 10:00. En todas las misas se hace la lectura y una breve explicación del Evangelio. A las 5:00 de la tarde función solemne ante el Santísimo manifiesto

EN SINGALONG

Todos los días hay misa a las 6:10 a. m.

Todos los domingos y fiestas de guardar a las 5:30, 6:30 y 8:00 a. m.

Todos los martes a las 5:10 y 7:00 a. m. El Ejercicio de los Trece Martes en honor de San Antonio de Padua se hace hoy todos los martes en la primera misa

El trece de cada mes habrá misa a las 8:00 costeada por una devota del Santo

EN LA IGLESIA DE LA V. O. T.

Todos los días 28 de cada mes hay misas de 9:00 a. m. en la capilla de María Auxiliadora en la Catedral de Manila. La misa se hace a las 6:00 a. m. Misa rezada, Plática, Comunión General y Bendición con el Santísimo terminados estos Cultos, pueden tomar el hábito de la V. O. T. y hacer su profesión religiosa las personas que lo deseen y reunan las condiciones requeridas

V. O. TERCERA DE SAMPALOC

Todos los días ordinarios, Misa a las 6 a. m. con exposición de S.D.M y cánticos sagrados; quedando S. D. M. expuesto todo el día hasta las 4:30 p. m., excepto los sábados que se reserva a las 11 a. m.—Los domingos y fiestas de guardar Misa a las 7 y 8:30 con exposición de S. D. M. y plática en español y en inglés, respectivamente.—Los martes Misa con cánticos en el altar de San Antonio.

EN SAN FRANCISCO DEL MONTE

En el colegio seráfico de S. Francisco del Monte, Rizal, en los días ordinarios hay misas de 5 y 5:30. En los días festivos y domingos 5:30, 6 y 8.

EN LOS PP. FRANCISCANOS DE INTRAMUROS

Todos los días de media en media hora se celebran misas rezadas principiando la primera a las 4 y media, y la última a las 7 y media.

Los martes, después de la misa cantada de las siete y media se practica el devoto Ejercicio de los Trece Martes y a continuación se impone la medalla de San Antonio a los fieles y devotos que deseen ingresar en la Pia Unión de San Antonio; los últimos martes a las 7 y media, misa solemne con sermón.

Los sábados, a las 7:30, se canta misa solemne en honor a la Inmaculada Concepción.

Los domingos, días festivos, martes y el día 13 de cada mes, se celebra Misa rezada a las 9:00 a. m.

El primer viernes, a las 7:30, habrá misa rezada con acompañamiento de órgano y con motetes. A continuación, se practica el Ejercicio al Sagrado Corazón de Jesus. Los demás viernes, a la misma hora se celebra misa rezada.

EN EL ESPIRITU SANTO

Todos los domingos y todas las fiestas de precepto se canta la misa de las nueve según las reglas del canto gregoriano. El tercer domingo de cada mes esta misa se celebra con mas solemnidad en honor del Espiritu Santo que es el patrón de la parroquia.

Además de esto se canta también la misa de las seis y cuarto los primeros viernes en honor del Corazón Sacratísimo de Jesús y los días 19 de cada mes en honor de San José

MISAS EN SAN JUAN

En la iglesia parroquial de San Juan todos los días hay misa de 6

Los domingos y fiestas de precepto para conveniencia de los fieles se celebran dos misas, una a las 6 y otra a las 7.

REVISTA EN HONOR A UN NUEVO JEFE

Conrad manda por última vez las tropas de la división filipina

Por última vez el brigadier general Casper H. Conrad tuvo bajo su mando a las tropas de la división filipina el sábado por la tarde durante la revista celebrada en honor del brigadier general Frank S. Cocheu, nuevo comandante del Fuerte de Mckinley que llegó en el transporte militar "Grant" el sábado por la mañana para suceder al general Conrad.

El acto fué ocasión también para la entrega de decoraciones.

Después de formadas en línea las tropas y presentadas al general Cocheu, se tocó el himno nacional y los cinco que serian decorados se reunieron frente a la tribuna. El comandante general Ewing E. Booth comandante departamental acompañado del general Cocheu colgó las medallas en los pechos de los siguientes: capitán James J. Coughlan, estrella de plata y corazón de púrpura; capitán Herbert D. Gibson, estrella de plata y corazón de púrpura con dos ramos de hojas de roble; capitán George Caldwell retirado, estrella de plata; comandante L. Lamoreux, corazón de púrpura; y el sargento William J. Wilson, corazón de púrpura. La estrella de oro es por valor en acción y el corazón de púrpura por heridas recibidas en acción. Todas estas decoraciones se han otorgado por actos realizados en la guerra mundial.

Después de las decoraciones, el general Conrad desde la tribuna en un breve pero sentido discurso se despidió de las tropas.

Dijo: "Por última vez hoy tendré bajo mi mando a estas tropas. Vosotros sois tropas bien entrenadas, tropas disciplinadas y excelentes tropas. Estoy muy orgulloso de vosotros. Adiós".

Después se puso a la cabeza de las tropas las cuales desfilaron ante la tribuna. El capitán James D. Carter actuó de ayudante de campo. Mientras desfilaban las tropas una escuadrilla de aeroplanos del Campo Nichols volaron sobre la tribuna y dejaron caer un mensaje de bienvenida al general Cocheu. Las unidades "junior", hijos de los soldados que viven en los barrios también desfilaron ante la tribuna.

Al acto asistieron numerosas personas incluyendo algunas de Manila, en donde el general Conrad y su esposa tienen muchas amistades. Entre los presentes estaban Mrs. Cocheu, Mrs. William B. Graham, Mrs. Ralph McCoy, Mrs. Howard C. Price, Mrs. William H. Tefft, Mrs. William H. Holcombe, Mrs. Seth Frear, el coronel y Mrs. John W. Craig, Mr. y Mrs. Shannon, Mrs. George Caldwell, el comandante y Mrs. Wolfe, Mrs. H. W. Elser, el teniente coronel y Mrs. Milburn, Mrs. Charles Cotterman y Mrs. Spottsford.

La Ley Hawes Puede Ser Aceptada Con Reservas Mentales, Segun M. Kalaw

Todas las leyes o tratados entre una nación fuerte y otra debil están sujetos a reservas

"La ley Hare-Hawes-Cutting puede ser aceptada con reservas únicamente de naturaleza mental e interpretativa", declara el decano Maximo M. Kalaw que cree que "todas las leyes o tratados entre una nación fuerte y una nación debil están sujetos a tres clases de reservas, a saber: primera, reserva mental; segunda, reserva interpretativa; y tercera, reserva enmendatoria.

"Sostengo", declara el decano Kalaw, "que cada ley o tratado negociado entre un poder inetropolítico y una nación debil con la influencia implícita de la fuerza, tiene que ser necesariamente recibido por la nación debil con reservas, tanto mental o de otro modo, principalmente mental. Esto significa que la ley o tratado es el mejor obtenible bajo las circunstancias. Cada tratado convenido entre los poderes occidentales y las naciones débiles del Asia ha sido recibido con reservas por las naciones Asiaticas y con el tiempo estos tratados han sido enmendados o rescindidos para conformarlos con los dictados de la justicia y del trato imparcial.

"De este modo, muchos de los tratados de los poderes occidentales con China y Siam y con el Japón antes de 1898 han sido rescindidos o enmendados. Inclusive el tratado negociado entre Inglaterra e Irlanda fue aparentemente aceptado por Irlanda con reservas, porque ya ha recibido modificaciones en cuanto al pago de municiones y el juramento de lealtad.

"En el mismo sentido, creemos en la aceptación de la ley Hare-Hawes-Cutting con 'reservas mentales'. Debieramos aceptarla como la medida mejor obtenible bajo las circunstancias y tal aceptación debiera ser aprobada con nuestras propias declaraciones interpretativas de la ley".

HUELGA EN CANTON

(De la "Associated Press")

Canton, junio 25.—Una huelga de marinos de la "China Navigation Company," que alegaban maltrato de sus patronos, se ha extendido este día a Swatow, Pakhoi y Holkow, donde los barcos de la compañía estan atados, sin cargar ni descargar.

Los huelguistas apelaron a los navieros del sur de China pidiendo "apoyo material y moral."

NUEVA HELICE

El viernes pasado se llevó a cabo la prueba de la lancha "Nening" de los Sres. Angel Jose, con la helice "Gemelas Medina" instalada en dicha lancha habiendo desarrollado un aumento de 15% de velocidad y fuerza para remolque. Esta helice fue construida por la Earnshaw Docks, bajo la direccion de su inventor, Sr. Luis Medina. Con la nueva helice, no solamente aumenta la velocidad de la lancha, sino tambien su fuerza para remolques.

Debido a los resultados satisfactorios, los dueños de la lancha, colocaron otra hélice en la lancha "Alicia," siendo ésta la quinta embarcacion que tiene instalada la hélice "Gemelas Medina."

M. SOTELO
AGENTE COMERCIAL
Comisiones y Consignaciones
P. O. Box 137, Iloilo

El enemigo de la Vejez
"NATUROL" Tinte Peruano para el Pelo
Devuelve a los Cabellos su Primitivo Color. Aparecerá y se sentirá 20 años mas joven.
DEPOSITO CENTRAL: BOTICA DE SANTA CRUZ, MANILA

Esta Es
la bébida popular y favorita
ROYAL TRUORANGE

Una bebida hecha con la fruta natural y con el mismo sabor de las jugosas naranjas de las cuales esta hecha---un verdadero refresco para calmar la sed y reanimar el organismo. Lo más apropiado para comenzar un dia de mucho trabajo. Pidalo por su nombre---

ROYAL TRUORANGE
Se embotella en la moderna y sanitaria planta
Royal Soft Drink Plant
de la
SAN MIGUEL BREWERY

NEKO
El genuino Jabón Germicida
PARKE-DAVIS
Por su acción penetrante y germicida Neko proporciona la limpieza perfecta de la cabeza; deja limpio el cráneo, y suave, sedoso y brillante el cabello.
De venta en todas las boticas
FORMULA: 1 y 2% Mer. iodide.

Nueva Era de Progreso y Prosperidad
SERVIR EDUCAR COOPERAR
le espera a Ud. y a todo hombre de aspiraciones que tenga el acierto de asociarse en los momentos actuales con una Institución como la nuestra, que cuenta con un record *de 28 años de éxito en la enseñanza práctica de las Industrias Modernas....*
Radio, la maravilla del siglo, ofrece un campo ilimitado en sus distintas ramas. El estudio que ofrecemos las comprende todas: Televisión, Películas Sonoras, Sistemas de Amplificadores, Onda Corta, etc. etc.
Electricidad, la base del adelanto humano. Lo preparamos a Ud. en las distintas fases prácticas de la industria: Instalaciones y Plantas, Electricidad Automotriz, Electricidad en la Aviación, etc. etc.
Mecánica Automotriz, la industria más poderosa y de continuo desarrollo. Para el Experto hay siempre posiciones con magnífica remuneración. La enseñanza cubre todas las actividades: Autos, Camiones, Tractores Aeroplanos, etc. etc.
Sea hombre de acción, y únase al grupo de mis alumnos prósperos, quienes con sus ganancias y adelanto contribuyen al bienestar del país. Los cursos son por correspondencia en español y fáciles de comprender. Las cuotas no podrían ser más cómodas.
Pida este Libro-GRATIS con datos sorprendentes al
INSTITUTO PRACTICO ROSENKRANZ
4086 S. FIGUEROA ST. - LOS ANGELES, CALIF., E.U.A.
PIDA MI GRAN LIBRO ILUSTRADO GRATIS
SR. J. A. ROSENKRANZ, Presidente
4086 S. Figueroa St.—Los Angeles, Calif., E.U.A.
Sírvase enviarme GRATIS su Libro Ilustrado con la valiosa información sobre: (marque el cuadrito correspondiente.)
☐ RADIO ☐ ELECTRICIDAD ☐ MECANICA AUTOMOTRIZ
Su futuro asegurado
INSTITUTO CIENTIFICO ROSENKRANZ

A LOS 50 . . .
¿cómo se sentirá?
Proteja ahora su salud cuidando sus dientes y encías
El descuido es natural, cuando se disfruta buena salud. Pero recuerde que su virilidad puede ser fácilmente afectada por el estado de sus dientes y encías. Usted debe y *puede* evitar la caries dental científicamente.
Use Crema Dental Squibb diariamente, pues contiene Leche de Magnesia Squibb, el eficaz antiácido que contrarresta la Acidez Bactérica, origen de la caries. Limpia bien sin dañar, tiene un sabor agradable, y es económica. Defiéndase de los ácidos bucales; use el dentífrico que *limpia* y *protege*.
Crema Dental SQUIBB
Preparada con Leche de Magnesia Squibb
Neutraliza la acidez de la boca
CREMA DENTAL
SQUIBB
CONTRARRESTA LA Acidez Bactérica

M.E.C.D. 2016

EN LAS AULAS de la EXPERIENCIA

Por DOROTHY DIX

Las mujeres casadas tienen acaso derecho de retener sus empleos cuando los hombres con familia están desempleados?--Una esposa celosa que echo a perder el ejercicio de su esposo medico.

ESTIMADA MISS DIX: Cree Vd. que las mujeres casadas que tienen otros medios de sostén deben trabajar fuera de su casa? En la ciudad donde vivo hay lo menos mil mujeres empleadas en los grandes almacenes y como secretarias que tienen a sus maridos que ganan hasta $8,000 al año. Esto ocasiona sufrimientos innecesariamente, porque impide a muchos hombres con responsabilidades de familia, así como a muchas solteras que tienen que mantener a sus hermanitos y hermanitas y a sus ancianos padres, de obtener empleos. Por qué las revistas modernas, los novelistas y los escritores de cine siempre dejan la impresión de que cuando una joven se casa, ella tarde o temprano sufrirá un desengaño en su marido y en el matrimonio en general? No creo que una solterona pueda posiblemente ser feliz y nunca he conocido a una que lo fuera. Un soltero rico siempre es popular entre las chicas de sociedad, mientras que una solterona no puede mezclarse en sociedad. Mi observación es que las parejas donde la esposa es lo menos diez u once años más joven que su marido se congenian mejor que cuando son de la misma edad. Qué cree Vd. de estos asuntos?

O. N. R.

RESPUESTA:

CUANTAS preguntas! Y todas interesantes. Paso a contestarlas lo mejor que pueda.

CIERTAMENTE no creo que una mujer casada cuyo marido gana tanto como $8,000 al año, o inclusive la mitad de esta suma, debe trabajar fuera de casa a menos que ella tenga algún don particular que hace de sus servicios de valor especial para el mundo. Vd. no podría decir que una mujer que era una gran artista, actriz o escritora o que tenía una habilidad ejecutiva notable que le capacitaba a dirigir su negocio propio dando así trabajo a otras personas, debiera abandonar su trabajo tan solo porque está casada. Pero particularmente en estos tiempos en que los empleos son difíciles de conseguir, ninguna mujer debiera abrazar ninguna ocupación ordinaria beneficiosa a menos que ella necesite en absoluto de dinero.

EL SER ESPOSA y madre lo considero como un empleo que requiere todo el tiempo de una mujer. Para manejar una casa, montar un hogar pacífico y hermoso, preparar buenas comidas y preparar un sitio a que un hombre cansado pudiera volver por la noche seguro de ser alimentado, acariciado y de obtener descanso para estar listo en la batalla del día siguiente, y en donde los niños pudieran crecer como las flores a la luz del sol, ha menester de toda la energía, fuerza y talento que puede tener una mujer, y ella comete un error cuando procura dividir su tiempo entre estos y su empleo de fuera. El resultado es que ella generalmente fracasa en ambos.

EN CUANTO a su segunda pregunta, por qué la gente advierte a las chicas contra el desengaño del matrimonio, la respuesta es que trata de prepararlas para lo inevitable, para que lo acepten razonablemente en vez de recibir un golpe de muerte. Porque el matrimonio no es en lo mínimo lo que las niñas se creen que será. Nada de esto. Creen que será todo besos y caricias, al paso que aun bajo las condiciones más felices y con el mejor de los esposos, es trabajo, sacrificios y abnegaciones.

ESTOY con Vd. de que es bueno que el marido tenga más edad y más experiencia que la esposa, porque si es un hombre inteligente sabrá cómo evitar muchos de los arrecifes en el mar del matrmonio contra los cuales un joven marido iría a chocar el bote matrimonial. Así mismo, sabe mejor cómo desarrollar una chica en la clase de esposa que desea. Dos niños reñirán por nimiedades, pero una persona de más edad empleará tacto y tolerancia en manejar un asunto controvertido.

DESDE LUEGO, todos convenimos de que el estar felizmente casado, es el estado más bienaventurado en la vida, pero está Vd. muy equivocado si cree que la vida no es más que cenizas y polvo para la mujer no casada. Hay muchas mujeres que se han mantenido en celibato y que no tienen deseos de casarse. Gustan de su libertad, de su habilidad de salir y volver como les plazca, y no cambiarían esto por un anillo de bodas.

DOROTHY DIX.

ESTIMADA MISS DIX: Hay alguna cura para los celos? Una amiga mía está casada con un médico, un buen hombre que está muy enamorado de ella y que no le dió ningún motivo cualquiera para que jamás sospechara de él; pero ella pasa la mayor parte de su tiempo acechándole y espiándole y parece creer que cada paciente que tiene trata de coquetear con él. Ella dice que no lo puede remediar, pero lo trágico del caso es que ella echó a perder su ejercicio y le ha quebrantado la salud. Qué puede hacerse del caso?

UNA AMIGA.

RESPUESTA:

NADA DEL TODO, me temo, porque los celos es una clase de locura. No se puede razonar con ella porque con frecuencia la que está en las garras del monstruo de los celos sabe que sus temores y sospechas carecen de base. Ni es posible para una protegerse contra los celos porque los pensamientos mórbidos hacen en la mente celosa de una y carecen de base en realidad.

DESDE LUEGO, si la persona celosa pudiera solo enfocar la luz del sentido común en sus sospechas mórbidas, estas se desvanecerían en el aire. Esta mujer, por ejemplo, podría decir a sí misma: "Desde luego, mi marido me ama, de otro modo, no se hubiera casado conmigo. Desde luego, me admiraba y me prefirió a otras mujeres, de otro modo no me hubiera escogido por esposa. Así que no tengo necesidad de preocuparme de las otras mujeres", y ella podría agregar para sí que en lugar de resentirse de que las otras mujeres acudan a él como sus pacientes, ella debiera alegrarse porque su éxito y prosperidad dependían de esto.

ASI MISMO, que las mujeres nunca son tan poco atractivas e irrazonables como cuando están enfermas, y que no hay nada en una mujer quejosa y enferma que relata sus síntomas para captar a un hombre que es pagado por escucharlos. Así mismo ella podría pensar que si conoce a su marido como un hombre de honor y honradez, ella podría confiarle, y si no lo es, no vale la pena de preocuparse por él.

DOROTHY DIX.

Los Anuncios Clasificados de LA VANGUARDIA Le Ahorrarán Tiempo y Dinero!

JACK SWIFT — Por Cliff Farrel y Hal Colson

UN DINOSAURO SALVAJE SE YERGUE DELANTE DE JACK Y LAS NIÑAS. DETRAS DE ELLAS, EL CONDE DON ESTA ACELERANDO SU VUELO PARA CAPTURARLES.

JACK: Diablos! Una escuadra de aviones polarianos. Escondanse detras de esas estalagmitas.

JACK: Demasiado tarde! Un avion nos divisó y nos corta el paso para llegar al Aurora. Tendremos que luchar.

JOAN: Mira! Detrás de ellos está un monstruo. Ellos no lo ven.
JACK: Han aterrizado! Y el conde Don está encabezándoles. Nos van a atacar con rayos al minuto que nos localicen.

CONNIE — Por Frank Godwin

CUANDO LE DEJAMOS A CONNIE, ELLA ACABABA DE ENTRAR EN EL ASCENSOR PARA IR A TRABAJAR DESPUES QUE BRIGGS LE DESCUBRIO EN LA OFICINA DEL MISTICO "CALEB BRILL". CON CONSTERNACION DE SU PARTE, EL ASCENSOR ES OPERADO POR UN MATON A QUIEN NO HABIA VISTO NUNCA ANTES.

CONNIE: Donde me lleva Vd?
EL MATON: Pronto lo verá Vd.

CONNIE: Tonto! Si trata de secuestrarme, como piensa sacarme del vestibulo?
EL MATON: Quien habló del vestibulo. Hay otros medios de salida de aqui.

CONNIE: Oh, es el sub-sótano.
EL MATON: Muy bien Matt. Está aqui la niña que Briggs nos encargó por telefono. Está abierta la puerta?
MATT: Sí. Aqui mismo, detrás de estas cajas.

FRITZI la Corista — Por Ernie Bushmiller

LO HAS VISTO? — Por Maurice Ketten

Como Leer El Caracter

POR GEO. W. SPAYTH

Este chiquillo tiene oido musical.

Magia al Alcance de Todos

Cuchara que gira

Una cuchara se equilibra en las puntas de los dedos.

Al mando del mago, la cuchara da la vuelta.

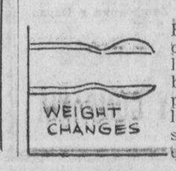

El secreto: La cuchara está colocada primero boca abajo. Su peso le hace dar la vuelta cuando se mueve un poquito la mano.

EL DIAMANTE NEGRO

¿Conoceis a Mathew Beard, el famoso negrito "Stymie" de "La Pandilla"?

Para comenzar diremos que es tan hábil que escogió para nacer el primer día del año. Principio quieren las cosas; y el "fausto acontecimiento" se realizó en la casa de los morenos Beard el primero de enero de 1925.

El advenimiento de un chiquillo no tenía, sin embargo, nada de extraordinario ni tal vez de "fausto" en la casa de los Beard, pues había ya cuatro hermanos para saludar al recién venido miembro de la familia. Era una boca más que alimentar; pero papá Beard no lo llevó a mal, puesto que su negocio de lavar y engrasar automoviles le resultaba bastante lucrativo. Hoy mismo, continúa con el mismo trabajo en el mismo taller que ocupa desde hace quince años.

La familia se compone ahora del padre, la madre y ocho hijos, pero "Stymie" contribuye con exceso a sus propios gastos. Viven todavía en la casa donde nació el pequeño actor, a quien reverencian como a una maravilla todos los chicos de la vecindad.

Desde su primera infancia dió "Stymie" muestras de ser el diamante negro que luce ahora "La Pandilla" del Hal Roach. A los diez meses apenas, comenzó a andar y la pelota era su juguete favorito. A los tres años hablaba todo y de todo. A decir verdad, su locuacidad llamó la atención del ministro de su iglesia, quien le hizo recitar poesías en las reuniones sociales de sus feligreses.

Por aquel tiempo preparaba la Metro-Goldwyn-Mayer su famosa película "¡ALELUYA!" y hablaron de "Stymie" a King Vidor quien dirigía esta producción. Cayó tan en gracia el negrito a Vidor que se lo llevó con la compañía que salía "de campamento" haciéndolo tomar parte en varias escenas e iniciándolo así en su carrera cinematográfica.

Cuando se terminó "¡ALELUYA!" y el chico estuvo de regreso en Hollywood, fué muy solicitado por diversos estudios. Participó en "MAMBA", "SHOWBOAT", "HEARTS IN DIXIE", "MY BEST GIRL" y otras películas. Y cuando Hal Roach le vió en la pantalla por primera vez, le hizo llamar a sus estudios, contratándolo inmediatamente para "La Pandilla."

Debe su apoyo de "Stymie" a Robert McGowan, director de muchas comedias de "La Pandilla" y gran aficionado al golf. Dió al chiquillo el nombre de la bola estorbosa, porque siempre se le encontraba al frente en todas partes, chiquito, redondo y alzándose apenas unos cuantos centímetros del suelo. Mas, además de llamarle "Stymie" McGowan le considera dotado de gran habilidad histriónica.

"Stymie" estaba deleitado de trabajar con los demás chiquillos de Hal Roach; y tan bien se desempeñó que le dieron el rol de protagonista en una de sus primeras comedias, titulada "LITTLE DADDY". La indumentaria que usa a fuer de miembro de "La Pandilla," pantalones harapientos, un chaleco tres veces más grande que lo que debería llevar y un sombrero hongo, también muy grande, sujeto a la cabeza por una banda elástica que le toma la barba, se ha convertido practicamente en su marca de fábrica.

"Stymie," al igual que su famoso jefe, Hal Roach, es aficionado a los aeroplanos. Sus amiguitos del barrio cuentan con él para que les fabrique aviones de juguete; y hay que decir que el aire de las casas de la vecindad, está surcado de innumerables y silbantes aeroplanos manufacturados por el precoz constructor.

"Stymie" hace sus aviones de cuanto material le cae a mano; y por lo general sus nobles ensayos le resultan perfectamente. Ganó el premio en un concurso de aficionados por el mejor aeroplano de construcción manual; y su ambición es tener algún día bastante dinero para comprarse y manejar él mismo un avión de verdad.

Su madre, naturalmente, está orgullosa de su prodigio. Cree que es el chico más maravilloso que existe en el mundo; y cualquiera que vea los hermosos y expresivos ojos de "Stymie" (y la manera que tiene de revolverlos) estará de acuerdo con ella.

Aseo al Minuto

POR V. V.

El peinado más moderno consiste en tener los rizos detrás de la cabeza. Note igualmente que los rizos se ponen más altos encima de la cabeza en vez del cuello.

Buzon de Ideas Para la Esposa

Cuando se guisan frutas

Para conseguir los mejores resultados cuando se guisan frutas, no agregue el azúcar hasta que la fruta esté tierna. Si se agrega más pronto el azúcar, la cascara tiende a endurecerse y el tejido de la fruta no llega a ablandarse. Mas aún, la fruta no quedará tan dulce ni tendrá un delicado sabor. Cuanto mas agria es la fruta, mejor demostrada quedará esta regla.

LA MUJER CASERA.

Modas De La Quinta Avenida

Las niñas están hastiadas de las disipaciones—quieren los volantes y las telas de algodón con flores y los rizos que ven en las estampas de los libros. Las niñas mas elegantes se están adulando a si mismas en las telas con dibujos—tanto que las niñas en una escuela moderna de baile se parecen mas retozonas.

Las telas de organdi con dibujos, muselinas, escocesa con motas y los "dimities" son las favoritas de las niñas para ocasiones sociales. Cualquiera de este grupo es encantadoramente apropiado para el pequeño vestido con volantes que se ve en el diseño. El cuello alto de forma cuadrada y la humbrera ancha son casi iguales a los vestidos más elegantes de la madre, y es deliciosamente novedoso la punta en la parte baja. Es excepcionalmente facil de confeccionar. El tamaño 4 requiere 1⅞ yardas de tela de 36 pulgadas.

Este padron No. 5224 está diseñado para tamaños de 2, 4 y 6 años.

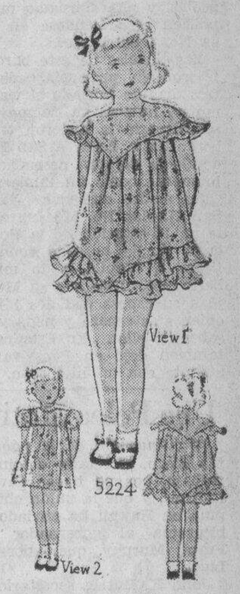

FASHION BUREAU (LA VANGUARDIA) United Features Suite 1110, 220 East 42nd St.

Lea LOS ANUNCIOS CLASIFICADOS

M.E.C.D. 2016

LLEGA EL HIJO DE UN MAGNATE

Jack Howard, hijo del condueño de un sindicato, viene de China

En el "President Harrison," que ha llegado esta mañana, viene un joven periodista, de famoso abolengo periodístico, Jack Howard, hijo del magnate de la prensa americana Roy Howard, condueño del poderoso sindicato americano Scribbs-Howard. El joven Howard es vivo retrato de la fisionomía paternal.

Jack Howard ha llegado para estudiar las condiciones del país en general, y sólo estara aqui dos semanas. Subirá inmediatamente a Baguio, donde será huesped del presidente Quezon.

Viene de China, donde ha estado siete meses, que ha empleado en labor periodística sobre la guerra sino-japonesa. Comentando este conflicto, dice que China es un país no preparado para entrar en ninguna guerra, y así la guerra con el Japón ha sido una guerra talmente desigual, porque el Japon es una nación que esta magnificamente preparada para cualquiera contienda.

Antes de llegar a China, visitó el Japón, trabajando tres meses en el periódico "The Japanese Advertiser." En Shanghai, colaboró en el "Shanghai Post and Mercury." Mientras estuvo en Harbin, trabajó para la United Press, pasando a ser corresponsal de esta oficina en Moscow.

"China, por otro lado," nos decía "es un país bonito, y es digno de que los turistas de todos los países pasen por élla, para estudiar su civilización y sus costumbres."

El joven Howard se ha graduado el año pasado en el colegio academico de la Universidad de Yale, y ha salido de su país con deseos de recorrer el mundo, especialmente el oriente para fines de estudio e investigación.

Con Murphy Aquí, Hammond Preve Bonanza y Prosperidad

"Con la habilidad y la destreza del gobernador general Mr. Murphy, estoy seguro de que el futuro guarda para Filipinas dias de bonanza y prosperidad". Con estas palabras se ha expresado a los periodistas esta mañana el auditor insular Creed C. Hammond, que saldrá a la medianoche de hoy, a bordo del "President Harrison", en su viaje de vuelta a los Estados Unidos, vía Europa.

Mr. Hammond preve aqui una buena reacción economica. "Creo", dice, "que la situacion económica del pais es bastante satisfactoria y existen perspectivas de mejoramiento para un futuro cercano".

Un Profugo Por...

(Continuación de la página 1)

fuga estuvo escondiendose en una casa vacante en Sangandaan, hasta que una noche enterandose de que un barco, el "Stanley Dollar" saldria para San Francisco aquella misma noche, se dirigió al Pier y se metió a bordo como polizon. Se escondió en la bodega No. 1 del barco donde fue cogido con otros 13 personas por los oficiales del barco que hicieron la requiza antes de alejarse el barco del puerto.

Conducido en presencia del capitan en la cubierta del barco y alineado con las demas otra vez consiguió separarse de la linea de polizones y escabullirse hacia otra parte. Fue cogido por un marino del barco, a quien amenazó matar, diciendole que se trataba de un caso de vida o muerte para él, pues era un presidario que queria salvarse a toda costa de la prision. Despues saltó al agua y logró llegar al Muelle de San Francisco nadando.

Al dia siguiente se enteró de que otro barco saldria para Singapore, San Francisco y otros puertos, y que este barco era el "Saporea". Alquiló una lancha y se hizo conducir al barco que estaba en el rompeolas, y alla consiguio meterse de polizon escondiendose en la bodega No. 3 del barco.

Los oficiales de este barco descubrieron su presencia despues de tres dias de iniciado el viaje, y como no hubiera ya tiempo para desembarcarle le hicieron trabajar a bordo hasta llegar a San Francisco, donde le dejaron desembarcar libremente como un inmigrante.

Su madre que vive en la calle San Nicolas No. 593 fue a buscarle en la estacion de la Policia Secreta donde ha sido conducido al llegar a Manila, y lo mismo sus hermanos. Dice que en Manila dejó a su esposa con dos hijos, y de quienes se separo y nada ya quiere saber de ellos. En Estados Unidos tambien dejó en Pensylvania, una amante con un hijo suyo.

Una Pelea Motivo...

(Continuación de la página 1)

filo Sison, secretario del interior y trabajo, por no haber enviado un informe, y que la unión obrera filipina en Hawaii ha enviado un cablegrama al gobernador general Frank Murphy, quejándose contra Ligot.

John K. Butler, secretario-tesorero de la "Hawaii Sugar Planters Association", ha manifestado que ni las uniones obreras ni las controversias sobre jornales han tenido que ver nada con la huelga, habiendose informado a Murphy de que "los jornales justos y las horas de trabajo han sido reducidos."

"El estado general de ánimo de los trabajadores en todas las plantaciones era bueno, no obstante las pequeñas diferencias e ininteligencias," dijo.

George Chalmers, gerente de la "Waimanalo Sugar Company," una de las empresas principalmente afectadas, ha acreditado a Ligot su labor de ayuda en el arreglo de las diferencias en la plantación de la compañía.

Chalmers dijo que el 13 de junio, un filipino y un japones se pelearon en un teatro de la plantación y en vista de ello, los compatriotas del primero no quisieron trabajar a menos que se expulsase al japonés. Chalmers dijo que no lo quiso hacer, llamó a Ligot y después que Ligot hubo hablado con los obreros, estos volvieron al trabajo.

El dignatario de Waimanalo dice que durante la semana de la huelga, los obreros llamaron a Ligot el cual habló con éllos. Dice que Ligot no sabía que los filipinos en Waimanalo habian protestado contra Ligot de haberse reducido los jornales justos y las horas de trabajo."

Chalmers dice que no hubo más que un ajuste de jornales y que hace más de un año que las plantaciones eliminaron el diez por ciento de bonos de producción. Aunque se ha tenido que rechazar a algunos el sabado por no haber trabajo, los obreros filipinos tienen aun oportunidad de veinte días enteros al mes, afirma Chalmers.

Ligot, que ha sido puesto en entredicho en Manila y provocado criticas de algunos elementos filipinos en Hawaii, ha manifestado que no ha recibido ninguna reprimenda del secretario Sison, cablegraficamente, agregando que él estaba redactando un informe oficial sobre la huelga.

La huelga practicamente ha terminado ayer con la vuelta al trabajo de todos los obreros, menos los del grupo de Aiea, a unas diez millas de Honolulu.

De la huelga de Hawaii, el secretario Sison ha recibido un despacho del Comisionado Ligot en el que se da cuento del arreglo de la misma a satisfacción de las partes. Se desmiente lo de la reprimenda.

NOTAS MARITIMAS

DE ALTA MAR E INTERINSULAR

BARCOS DE ALTURA

El transpacifico PRESIDENT HARRISON arribo esta mañana de Nueva York y otros puertos y saldra a medianoche de hoy para Alejandria, Napoles y otros puertos Europeos.

Ayer mañana fué despachado el vapor SEATTLE para Los Angeles y San Francisco via Sorsogon.

Este dia arribará al puerto el ATSUTA MARU procedente de Japon via Hongkong.

El vapor FRANKEN llego ayer mañana de Europa y saldrá esta tarde para China y Japon.

El transporte GRANT sera despachado el 1 de Julio para San Francisco via Chinwangtao y Honolulu.

BARCOS DE CABOTAJE

Procedente de Mangarin, Coron, Culion y otros puertos, el vapor AGUSTINA arribara mañana.

Esta noche zarpará el vapor MACTAN para Cebu, Zamboanga, Davao, Talomo y Daliao.

Procedente de Gasan, Rio Guinotan, Masbate y Sorsogon, el vapor CAPITAN LUIS es esperado aqui este dia.

El vapor FLORENCE saldra esta tarde para Legaspi, Tabaco, Lamit Bay y Liguan.

El vapor VENUS arribo esta mañana de Pulupandan Iloilo, con pasajeros y cargamento.

La Liga De Abogados Pide A Roxas Que Amplie Su Conferencia

"Lo menos que puedo decir es que usted ha conseguido despertar el interes de sus oyentes, imprimir orientación en la consideración de la ley y ofrecer a la mente discursiva y analitica, nuevo material", dice el abogado Vicente J. Francisco al felicitar al speaker Manuel Roxas por su conferencia sobre la ley Hawes-Hare-Cutting el sabado en el metropolitano bajo los auspicios de la Liga de Abogados de Filipinas.

Dice en parte el abogado Francisco en su carta:

25 de Junio de 1933

"Hon. Manuel Roxas,
Speaker, Cámara de Representantes,
Manila.

Querido Speaker:

Permítame que le reitere mi felicitación en nombre de la Liga de Abogados y en el mio propio, por su brillante, instructiva y desapasionada disertación sobre la Ley Hare-Hawes-Cutting. Usted ha demostrado ser de los contados que realmente conocen a fondo dicha ley, y con su método de discurrir no solo sobre el alcance y apropiada interpretación de sus debatidas disposiciones, sino tambien sobre la razon de ser de ellas—su filosofia e historia—y con la novedad de sus argumentos, lo menos que puedo decir es que usted ha conseguido despertar y estimular el interes de sus oyentes, imprimir orientación en la consideración de ellas, y ofrecer a la mente discursiva y analitica excelente material.

Lo que deploro es que, debido al mal tiempo que reinó en la mañana de ayer y dias anteriores muchos miembros de la Liga que se encontraban en provincias no pudieron acudir a la conferencia, y a ultima hora me telegrafiaron pidiendo su posposición. Por esta razón, y porque debido a lo avanzado de la hora usted no pudo discurrir sobre otros puntos interesantes de la ley, rogaria a usted suplementase su conferencia añadiendo a lo que dejó dicho, que ha sido tomado por los taquigrafos, lo que le quedara aun por exponer, y me facilitara, después, copia de toda la conferencia para su publicación en el "Lawyers' League Journal", que es el organo de nuestra agrupación.

Siendo la Liga una organización ajena a las controversias politicas y su afan, al organizar estas conferencias, no es alistarse a ninguno de los bandos contendientes sino suministrar a sus miembros y al publico información adecuada sobre los puntos controvertidos de la ley, después de escuchar la brillante conferencia de usted, la Liga tiene naturalmente interes en conocer el otro lado de la cuestión, y asi hemos acordado rogar al exsenador Sumulong, que es incuestionablemente uno de nuestros mas respetados estadistas, para dar en uno de los primeros dias del mes entrante, la proxima conferencia sobre este mismo asunto, la cual tambien se publicará después íntegra en nuestro 'Journal'."

Contrato De Arrendamiento Atacado De Nulo En El Juzgado

Atacando de nulo el contrato de arrendamiento habido entre el dueño del edificio Fernandez y la oficina de comercio, el procurador general interino Peña ha presentado en la tarde de hoy una petición ante el juzgado pidiendo el levantamiento del interdicto prohibitorio expedido por el juez Albert contra el secretario de agricultura y comercio Singson y el director Confesor para impedir el traslado de la oficina de comercio al edificio De los Reyes.

El contrato es nulo, segun se alega, por cuanto se ha otorgado en contravención de las disposiciones de los articulos 606 y 607 del Codigo Administrativo, o sea, que al tiempo de su otorgamiento no habia aun presupuesto disponible para el alquiler del edificio para 1933 y no se habia certificado por el auditor insular que existiesen fondos apropiados para dicho fin y que la cantidad necesaria podia ser gastada.

Tambien se indica en la petición que el dueño del edificio Fernandez debiera haber presentado su reclamación primeramente ante el auditor insular en virtud de la ley 3083 antes de incoar esta acción que va practicamente dirigida contra el Gobierno Insular.

La petición será discutida mañana ante el juez Albert con la comparencia de los fiscales Quisumbing y Dinglasan, por los demandados, y el abogado Ross, por el demandante.

Los Moros Piden Que Reservas Militares Se Entreguen Al Gobierno

(Servicio Telegráfico)
Exclusivo a La Vanguardia

Dansalan, 25 de junio, 1933.—Pidiendo que las reservas militares sean entregadas al gobierno civil y que la gente de Mindanao sea considerada sobre el mismo nivel que la gente de Visayas y de Luzon, uno cien moros de esta localidad en su audiencia publica celebrada este dia con el general Creed Cox, jefe de la oficina de asuntos insulares que actualmente se halla de visita en estas islas han recabado su ayuda para la terminación de los proyectos pendientes de obras publicas. Informaron ademas al general Cox de la existencia de muchos cuatreros aquí que se dedican al robo de ganados.

El general Cox llegó en aeroplano a las 10:15 de esta mañana para permanecer aqui por cuatro horas. Fué recibido por los funcionarios provinciales y municipales en el campo de aterrizaje. Poco despues de su llegada, celebró una conferencia en el salon del juzgado con varios moros. Algunos datus pronunciaron discursos limitándose a expresar su gratitud por esta visita del general Cox.

Hablando del objeto de su visita, el general Cox dijo que es para ganar un conocimiento intimo de las condiciones locales en Filipinas, y de tener la ventaja de un contacto personal con los filipinos. Cox lamentó que disponga de un tiempo limitado para estar aqui y expresó su gratitud por la cordial bienvenida tributada a él. Prometió que todas las quejas y peticiones que lleguen a la oficina de asuntos insulares recibiran su debida consideración.

Nueva Treta Para Importar Drogas Prohibidas

Una nueva treta para importar drogas prohibidas en Filipinas fue descubierta esta mañana cuando las autoridades aduaneras hallaron dentro de algunas latas de petroleo que al paracer contenian habichuelas saladas de China, 660 gramos de morfina o cacaina, pues la Aduana hasta ahora no lo ha podido precisar. Una muestra del hallazgo ha sido enviada a la oficina de Ciencias para que determine que clase de droga es. Se cree sin embargo que es morfina.

BILLETES FALSOS DE $10.00 SE DESCUBREN

Se Cree que los han traido Marinos venidos recientemente de Shanghai

Con el descubrimiento de varios papeles de banco falsos de $10.00 cada uno, que, con el No. B—14267596—A, según informes, vienen de marinos, la Constabularia ha comenzado a tomar las precauciones debidas para evitar que personas que no conocen bien papeles de banco de Estados Unidos, los acepten, cambiándolos con monedas del país.

Uno de estos papeles de banco falsos se descubrió en el Cabaret de Maypajo en la noche del viernes pasado. Lo portaba un afro-americano llamado Raymond Dick. Con el billete falso consiguió comprar un billete para la entrada en el cabaret, pero más tarde la cajera se fijó en el billete y dió parte al gerente del cabaret que llamó a la Constabularia.

La Constabularia llegó al lugar cuando Raymond Dick ya se había marchado, pero éste detenido más tarde, declaró que no sabía que el billete era falsificado, y alegó que lo había recibido de un marino americano en pago a sus servicios.

La casa de Dick en Maypajo fué registrada por la Constabularia, pero en ella no se encontraron más billetes de banco de la misma clase.

Los billetes parecen estar fabricados en Shanghai. La única diferencia es que el papel utilizado es más fino que el de los papeles de banco legítimos.

De Mañeru & Co., Inc.

Lunes, 26 de Junio de 1933

COPRA	Precio por 100 K
Corriente	P4.00—P4.05
Buen Corriente	4.60— 4.65
Semi-resecado	4.90— 4.95
Resecado	5.20— 5.25

ABACA: Precio por pico	
A	P.....—
B	P11.75—P12.00
C	
D	10.75— 11.00
E	9.50— 9.75
F	8.50— 8.75
G	4.50— 4.75
H	4.25— 4.50
I	6.75— 7.00
J-1	5.00— 5.25
S-1	
S-2	6.50— 6.75
S-3	5.00— 5.25
.-2	4.50—
K	4.25—
L-1	4.00—
L-2	3.50—
M-1	3.75—
M-2	3.50—
DL	3.00—
DM	2.75—

Precio por fardo		
Ovillo	1	7.75—
"	2	6.25—
"	3	4.25—
Damaga	1	8.25—
"	2	7.25—
"	3	6.00—
"	4	4.50—
Tow	1	5.50—
"	2	5.50—
"	3	4.75—
Canton No.	1	3.50—
" "	2	7.00—
" "	3	5.50—
" "	4	5.50—
Manila Maguey No.	1	4.75—
" " "	2	3.25—
" " "	3	2.75—
" " "	4	2.50—
Surtido		3.00—

OBSERVACIONES
Mercado de Copra—Declinando
Id. de Abaca Sostenido.
Id. de O. T. Y. id.
Id. de Canton id.
Id. de Maguey Nominal.

BANCO NACIONAL FILIPINO

Lunes, 26 de Junio de 1933

Nueva York	G.T.	1⅛% pr.
Nueva York	A la vista	¾% pr.
Londres	G.T.	2/3-7/16
Londres	A la vista	2/3-9/16
Amsterdam	G.T.	96
Berna	G.T.	200
Milan	G.T.	740
Paris	G.T.	980
Madrid	G.T.	107¾
Singapore	G.T.	102½
Japon	G.T.	54½
Shanghai	G.T.	54¾
Hongkong	G.T.	60½
India	G.T.	152
Java	G.T.	96¼
Para retirar letras de cambio sobre E. U.:		
A la vista		1⅛% pr.
G. T.		1¾% pr.
Plata, Londres, Al Contado		18—7/16
Plata, Londres, Remision		18—9/16
Plata, Nueva York		34¾
Descuento del Banco de Inglaterra		2%
Plata en Barra:		
Nueva York, Londres		4.22
Londres, Nueva York		4.21¼

Llegan a Davao Los Miembros Visitantes Del Senado Japones

Los nueve miembros de la Cámara de los Pares del Japón ya se hallan en Davao, según telegrama recibido ayer por el cónsul japonés en Manila Sr. A. Kimura.

En el despacho no se dice cuando llegaron pero se presume que habrán arribado a Davao si no el sábado por la tarde, ayer mañana.

Roxas Habla...

(Continuación de la página 1)

cidad por el gobernador general, dicen en parte lo siguiente:

Washington, 22 de junio, 1933.
Murphy, Manila.

Plantadores cañadulce distribuidores de azucar, hace tiempo azotados por los bajos precios, se reunirán en una conferencia informal que se ha de celebrar el 27 de junio bajo la dirección del Dr. John Lee Coulter, miembro de la comisión de tarifas de Estados Unidos cuyos servicios han sido facilitados a la Administraión de Ajuste Agricola, segun ha anunciado el coadministrador Charles J. Brand.

Buscando una oferta bajo la ley de Ajuste Agricola, intereses de plantadores de cañadulce y de azucar de remolacha, que comprenden a productores, a los que trabajan en el proceso de la producción y a los que manejan la producción de azucar, han estado ejerciendo presión para una temprana conferencia. Ellos aseveraban que todas las cosechas de azucar para el suministro del año proximo, se están ahora plantando o están creciendo, y que la nueva cosecha vendrá al mercado el mes de agosto. Ellos creen que el inmediato desarrollo de algun plan ordenado para el manejo de las existencias es urgente.

Representantes de la industria se espera que concurrirán, no solo de Louisiana, Filipinas, Puerto Rico y las Islas Virgenes, sino tambien de Cuba.

Washington, junio 22, 1933.
Murphy, Manila.

Me he entrevistado este dia con el doctor Coulter. He dado a entender que si Filipinas y otras fuentes de abastecimiento bajo la bandera americana y Cuba llegan a un convenio adecuado respecto a las cuotas definitivas de azucar para hacer el total requerido para el consumo de los Estados Unidos, tales cuotas pueden ser reglamentadas equitativamente, de modo que se asegure a los productores una distribución lucrativa de cuotas y al mismo tiempo proteger de la explotación al publico consumidor en los Estados Unidos.

"Uno de los propositos de la conferencia preliminar del 27 de junio es la formulación y la adopción de un plan general sobre las lineas antedichas. Sugiero que todos los interesados den atención cuidadosa a los posibles beneficios del plan. En cuanto a Filipinas, si se ha de tomar talmente alguna acción en un futuro cercano para modificar esencialmente las disposiciones del articulo 6 de la Ley de Independencia la posibilidad de subsiguientes ininteligencias o complicaciones podria aminorar si los detalles de dicha modificación se llegasen a conocer al tiempo de considerar la Legislatura Filipina la cuestion de la aceptación de las clausulas de la ley.—PARKER.

Reciben A "Jack" Howard

J. R. Howard, hijo del conocido publicista americano Roy Howard, que llegó esta mañana, a bordo del "President Harrison." Fue recibido por los Sres. Arsenio N. Luz, Mr. Rowell Moore y Mr. Jake Rosenthal. De izquierda a derecha: Rowell Moore, Jake Rosenthal, J. R. Howard y Arsenio N. Luz.

CAMBIOS DEL BANCO DE LAS ISLAS

Lunes, 26 de Junio de 1933

Bar., Bilbao y Madrid	A la vista	107.25
España Provincias	A la vista	107.75
España Pueblos	A la vista	108.25
Londres	A la vista	27¾
Londres	G.T.	27⅞
N. Y. y S. Francisco	A la vista	201.50
N. Y. y S. Francisco	G.T	202.25
Amoy	G.T.	53.75
Amsterdam	G.T.	96.25
Amberes	G.T.	267.00
Bangkok	G.T.	87.75
Batavia	G.T.	97.00
Bombay	G.T.	153.00
Hamburgo	G.T.	158.50
Hongkong	G.T.	60.25
Kobe	G.T.	54.75
Milan	G.T.	735.00
Paris	G.T.	980.00
Peiping y Tientsin	G.T.	54.50
Saigon	G.T.	103.00
Shanghai	G.T.	54.00
Singapore	G.T.	102.00
Sydney	G.T.	33⅞
Vancouver	G.T.	192.50
Wellington	G.T.	33⅝
Zurich	G.T.	200.25
TIPOS DE COMPRA		
Barcelona	A la vista	102.75
Kobe	60 L/C	51.50
Londres	A la vista	28⅞
Londres	90 d/s L/C	29¼
N. Y. y S. Francisco	A la vista	200.50
N. Y. y S. Francisco	60 d/s L/C	199.25
TIPO DE COMPRA:		
Nueva York	G.T.	422.25
Londres	G.T.	422.25
PLATA EN BARRA:		
Nueva York	1 Oz.	0.35⅛
Londres	1 Oz.	18-7/16

CAMBIOS DE MIGUEL PUJALTE

Lunes, 26 de Junio de 1933

PLATA—		
Londres	18-7/16	18-9/16
Nueva York	34¾	
LONDRES—Teleg.	2/3½	P8.7273
a la vista	2/3½	8.7273
N. YORK—Teleg.	1⅛% pr.	
a la vista	⅞% pr.	
FRANCIA—Teleg.	9.85	
a la vista	do.	
ESPAÑA—Teleg.	107	
a la vista	107	
Provincias	107	

HONGKONG	60½
SINGAPORE	102
SHANGHAI	54¼
INDIA	151⅜
JAVA	97⅞
DOLLARS ESPAÑA	9.60
LIBRAS NUEVA YORK	422¼
LIBRAS ESPAÑA	40.46
FRANCOS LONDRES	86.34
PESETAS NUEVA YORK	10.44
JAPON	54¾
AMOY	53-15/16

LAS FUERZAS OCULTAS EN LA LEY...

(Continuación de la página 4)

nila, y cuando se va a ventilar una cuestión importante en Washington con respecto a Filipinas, se considera imprescindible mandar una Misión. Pero los dos comisionados, Guevara y Osías, gustosamente y sin chistar aceptaron la posición secundaria a que les llevaron las Misiones, en la marcha de las cosas. Laboraron y laboraron bien—y en Washington donde se da valor a estas cosas, su labor es reconocida, como un día se reconocerá aquí.

LOS "HECHOS CONCOMITANTES"

Y esta es la historia de las fuerzas ocultas en la ley Hare-Hawes-Cutting; las fuerzas ocultas que influyeron en el destino de la ley. Son los "hechos y circunstancias concomitantes" sobre los que no se podrán redactar informes oficiales. Son las cosas de cuya ocurrencia no dudamos, pero que no sabemos cómo incorporarlas a una resolución plagada de considerandos. Yo los he expuesto tales como han aparecido ante mis ojos, y si a veces he descendido a digresiones para hablar de otras cosas que he visto, para hablar de cómo los representantes del pueblo filipino obraron y cumplieron con su deber, fué solo para que el pueblo pudiera saber cómo esos hombres, sobre cuyos hombros gravitaba una responsabilidad, supieron llenar su cometido.

LABOR MONUMENTAL

Que la ley va a ser aceptada o no, esto no altera el hecho de que fué aprobada con la mejor buena fé, con las miras puestas en los mejores intereses del país, segun la concepción de los partidarios y de los que trabajaron por su aprobación. Tampoco altera el hecho de que su tarea ha sido monumental.

Estos hombres han escalado una montaña hasta ahora inaccesible. Han llegado a la cuspide. Pudiera ser que en la cima no hubiera más que el contorno o el panorama, pero subsiste el hecho de que ellos lucharon para llegar a la cumbre. Sus dificultares, su corage, su estrategia, los contratiempos que les salieron al encuentro, las tribulaciones y las amarguras que sufrieron, todo merece ser relatado con pluma imparcial. Todo esto formará el acervo de la historia de Filipinas.

Tres filipinos salen en un barquito para un viaje mundial

(De la "Associated Press")

Nueva York, junio 25.—Tres jovenes filipinos han salido de aqui en una balandra de treinta pies de longitud, llamada "Juventud Filipina", para un viaje alrededor del mundo, via Balboa, Suez, Singapore, Shanghai, y Hongkong. Los interpidos viajeros piensan llegar a Manila hacia febrero del año que viene. Ellos son: Eusebio G. Moreno, Leodegario Salido y Ambrosio Taclan.

Politica Fija...

(Continuación de la pág. 1)

presentación del alcalde Earnshaw que no pudo asistir por estar enfermo; el presidente de la junta municipal Vicente Bautista, el tesorero de la ciudad Victor Alfonso y el tasador Sr. Julio Francia, el gobernador general, según se ha sabido, expresó su simpatía por los propietarios, pero al mismo tiempo declaró la necesidad de que el gobierno cobre a tiempo sus impuestos para poder mantener sus actividades. Dijo que él mismo fué alcalde un tiempo y sabe que los propietarios dejan para última hora el pago de sus impuestos. Hizo una comparación del censo correspondiente a los últimos cinco años en el pago de la contribución territorial. El gobernador general no informó sin embargo si aprobará o no la petición de los propietarios.

A las doce y media de hoy, el gobernador llamaba a conferencia a los secretarios Singson Encarnación y Sison, de los departamentos de hacienda e interior respectivamente. En esta conferencia se trató de la petición de los gobernadores provinciales para una condonación del recargo en el pago de la contribución territorial, pidiendo el jefe ejecutivo los datos correspondientes sobre recaudaciión de este impuesto.

En esta conferencia también, segun informes, el gobernador informó a sus secretarios de su deseo de investigar el malestar que se observa entre los aparceros del centro de Luzón y de obtener un informe cabal y completo sobre la cuestión. A este fin les indicó su decisión de nombrar a un consejero suyo para encargarse de llegar hasta el fondo de este asunto y de presentarle un informe detallado e imparcial de la cuestión.

Se estima en más de P1,500,000 el déficit en que incurriría el erario de la ciudad de Manila, de concederse la prórroga en el pago sin recargo del amillaramiento hasta el 15 de octubre de este año. Por esta razónfi el secretario del Interior y Trabajo ha recomendado al gobernador general y al gabinete que se desestime la petición en tal sentido por la Asociación de Propietarios de Manila.

CONTRATAS OTORGADAS POR 322,470 PESOS

Suministro de arroz, carne de vaca y carne de cerdo al gobierno

Se han adjudicado este dia todas las subastas abiertas por la Oficina de Suministros para los seis meses restantes del año, y solo falta que el sub-secretario Gómez, de Hacienda, las firme esta tarde o mañana. El total de las subastas representa la suma de P322,470. Las tres principales han sido adjudicadas a los señores siguientes:

Fortunata Bunyi, de Manila, que se llevó la contrata del abastecimiento de arroz, por la suma de P182,280, comprometiendose a entregar al gobierno en los seis meses 17,760 cavanes de dicho cereal, a razón de P4.85 y P4.75 el caván;

Mariano Villegas, también de Manila, que por P30,800 tendrá que suministrar al gobierno 71,780 kilos de carne fresca de vaca nativa, a razón de P0.35 el kilo; y

Eduardo Ramos, de Baliuag, Bulacan, que abastecerá al gobierno de 37,800 kilos de carne de cerdo, 13,100 huevos del país y gallinas y pollos, por la suma de P30,520.

El chino Go Ho Lim consiguió la contrata de los huevos chinos, por la suma de P15,880, comprometiendose a suministrar al gobierno en seis meses 418,000 huevos de China.

PRECIOS DEL AZUCAR

Junio 26

El centrifugado de exportación de Manila, P7.80; de Iloilo, P7.80.

Cotizaciones del Arroz

Junio 26

Las transacciones del arroz esta mañana se hicieron con los precios siguientes:

NUEVA COSECHA

	Primera	Segunda
Elongelong	P5.90—P6.00	P5.80—P5.90
Inapostol	5.60— 5.70	5.50— 5.60
Macan	5.50— 5.60	5.40— 5.50
Rojo	5.30— 5.40	5.10— 5.20

UN MATON ROBA EN UNA BARBERIA Y HUYE

Un ladron que robó P21.00 en una barberia de la calle Ongpin, a las diez y media de la mañana de ayer, mientras el propietario del establecimiento saboreaba un buen "pansit," se burló de la persecucion de un grupo de chinos y de un policia, emprendiendo una veloz carrera que llegó hasta la calle Reina Regente.

Segun los records de la policia, mientras Tan Ha, el dueño de la barberia, tomaba su almuerzo oyó un ruido y fue a ver lo que pasaba, encontrandose con un ladron que con toda tranquilidad hacia un "registro" y sacaba de una caja de cigarrillos, en un cajon, el producto del trabajo de unos dias: P21.00.

A la vista del ladron, el chino gritó, dando la alarma, pero aquel se mostró impasible y blandiendo un cortaplumas dijo que si alguien trataba de cogerle tendria que hacer un viaje al otro mundo. Ante esta amenaza, Tan Ha y los otros que acudieron a su llamada quedaron como petrificados y solo despues de haberse marchado el ladron recobraron el animo.

"Mananakao! Mananakao!"—gritaron los chinos, saliendo en persecucion del ladron. Este puso pies en polvorosa y cuando vió que un policia estaba con el grupo de chinos que iban tras él, corrió mas y mas hasta llegar a la calle Reina Regente donde dio la vuelta y desapareció.

El policia vencido en la carrera tuvo, sin embargo, una idea y decidió llevar al dueño de la barberia a Bagumbayan. Tan Ha reconoció al ladron que resultó ser un maton residente en el distrito de San Nicolas. Este fué arrestado anoche, a las diez, en el Cabaret de Malabon. La policia dice que el ladron se llama Floro Bactol, y que ha confesado ser realmente el autor del robo.

EXISTENCIA DE GANADO

Junio 24	
Dia anterior	215
Arribos	81
Sacrificados	114
Muertos	Ninguno
Reexpedidos	5
Restan	177

Junio 25	
Dia anterior	177
Arribos	9
Sacrificados	63
Muertos	Ninguno
Reexpedidos	Ninguno
Restan	123

AVISO

CENTRAL AZUCARERA DE LA CARLOTA

Se pone en conocimiento de los Sres. poseedores de obligaciones de esta Central, que en el sorteo para la amortización de 528 de estas obligaciones, han resultado amortizadas las señaladas con los números siguientes:

235 - 239 - 240 - 241 - 247
1047 - 1048 - 1057 - 1060
1069 - 1071 - 1072 - 1073
1078 - 1079 - 1085 - 1090
1096 - 1097 - 1099 - 1102 - 1154
1155 - 1158 - 1160 - 1166 - 1179
1181 - 1185 - 1189 - 1193 - 1196
1198 - 1201 - 1203 - 1208 - 1210
1211 - 1227 - 1228 - 1231 - 1232
1233 - 1234 - 1235 - 1237 - 1241
1245 - 1252 - 1254 - 1255 - 1269
1271 - 1279 - 1280 - 1282 - 1283
1284 - 1287 - 1289 - 1291 - 1293
1310 - 1315 - 1323 - 1327 - 1331
1334 - 1335 - 1352 - 1366 - 1368
1369 - 1371 - 1376 - 1378 - 1382
1388 - 1392 - 1394 - 1405 - 1406
1411 - 1412 - 1417 - 1419 - 1422
1426 - 1427 - 1432 - 1435 - 1439
1443 - 1444 - 1446 - 1455 - 1471
1473 - 1476 - 1479 - 1492 - 1495
1496 - 1497 - 1561 - 1571 - 1574
1577 - 1579 - 1586 - 1594 - 1596
1598 - 1599 - 1601 - 1614 - 1615
1617 - 1620 - 1628 - 1632 - 1634
1636 - 1652 - 1654 - 1656 - 1657
1661 - 1668 - 1672 - 1679 - 1684
1689 - 1690 - 1691 - 1693 - 1696
1701 - 1703 - 1706 - 1710 - 1717
1726 - 1731 - 1732 - 1733 - 1736
1737 - 1742 - 1744 - 1750 - 1754
1759 - 1762 - 1768 - 1769 - 1778
1781 - 1782 - 1784 - 1787 - 1788
1792 - 1793 - 1794 - 1796 - 1797
1799 - 1802 - 1809 - 1810 - 1812
1813 - 1822 - 1824 - 1825 - 1827
1830 - 1834 - 1842 - 1848 - 1850
1851 - 1862 - 1865 - 1871 - 1874
1875 - 1877 - 1884 - 1887 - 1888
1889 - 1893 - 1894 - 1896 - 1898
1900 - 1902 - 1903 - 1905 - 1907
1910 - 1912 - 1924 - 1926 - 1932
1933 - 1945 - 1946 - 1948 - 1951
1952 - 1954 - 1955 - 1961 - 1962
1964 - 1966 - 1980 - 1990 - 1992
1995 - 1997 - 2000 - 2002 - 2004
2011 - 2012 - 2013 - 2014 - 2015
2016 - 2017 - 2018 - 2039 - 2040
2052 - 2055 - 2056 - 2059 - 2060
2061 - 2064 - 2085 - 2087 - 2091
2096 - 2098 - 2099 - 2107 - 2109
2112 - 2117 - 2119 - 2122 - 2125
2126 - 2130 - 2141 - 2143 - 2144
2145 - 2147 - 2159 - 2160 - 2165
2168 - 2174 - 2182 - 2186 - 2187
2188 - 2196 - 2201 - 2202 - 2203
2204 - 2207 - 2213 - 2216 - 2224
2234 - 2236 - 2255 - 2258 - 2268
2275 - 2279 - 2281 - 2282 - 2283
2311 - 2314 - 2320 - 2335 - 2348
2354 - 2378 - 2396 - 2399 - 2411
2420 - 2456 - 2464 - 2474 - 2481
2486 - 2489 - 2496 - 2498 - 2503
2510 - 2515 - 2516 - 2520 - 2539
2540 - 2541 - 2546 - 2553 - 2555
2558 - 2559 - 2562 - 2563 - 2565
2571 - 2577 - 2580 - 2591 - 2598
2604 - 2619 - 2621 - 2623 - 2627
2631 - 2632 - 2639 - 2642 - 2643
2650 - 2651 - 2653 - 2673 - 2674
2680 - 2690 - 2694 - 2695 - 2696
2701 - 2704 - 2708 - 2709 - 2710
2711 - 2719 - 2723 - 2724 - 2727
2728 - 2735 - 2736 - 2738 - 2751
2754 - 2756 - 2761 - 2764 - 2765
2766 - 2767 - 2768 - 2769 - 2770
2771 - 2772 - 2774 - 2775 - 2776
2780 - 2786 - 2788 - 2789 - 2793
2794 - 2798 - 2808 - 2812 - 2816
2819 - 2821 - 2822 - 2824 - 2825
2828 - 2829 - 2831 - 2840 - 2843
2884 - 2885 - 2887 - 2888 - 2889
2890 - 2915 - 2919 - 2921 - 2923
2924 - 2925 - 2926 - 2927 - 2929
2934 - 2935 - 2953 - 2958 - 2959
2961 - 2962 - 2964 - 2965 - 2966
2983 - 2986 - 2990 - 2992 - 2997
3000 - 3001 - 3009 - 3012 - 3014
3018 - 3029 - 3036 - 3038 - 3044
3045 - 3046 - 3047 - 3049 - 3050
3054 - 3055 - 3060 - 3066 - 3075
3079 - 3080 - 3081 - 3088 - 3089
3096 - 3097 - 3098 - 3101 - 3103
3105 - 3108 - 3111 - 3114 - 3117
3120 - 3126 - 3128 - 3132 - 3195
3214 - 3218 - 3220 - 3222 - 3224
3233 - 3238 - 3245 - 3247 - 3249
3252 - 3256 - 3261 - 3262 - 3263
3266 - 3268 - 3272 - 3273 - 3275
3279 - 3285 - 3289 - 3293 - 3295
3299 - 3304 - 3306 - 3311 - 3313
3316 - 3330 - 3341 - 3342 - 3376
3378 - 3382 - 3384 - 3411 - 3412
3415 - 3425 - 3429 - 3430 - 3433
3434 - 3439 - 3440 - 3453 - 3469
3471 - 3379 - 3481 - 3483 - 3484
3485.

Estas obligaciones seran redimidas por su valor par, desde el 1.o de Julio próximo, en las oficinas de los gerentes generales, Sres. Ynchausti y Cia. de Manila é Iloilo.

Se hace presente que a partir de dicho día 1.o de Julio de 1933, las obligaciones amortizadas no devengaran ningún interés.

Manila, 26 de Junio de 1933.

CENTRAL AZUCARERA DE LA CARLOTA

YNCHAUSTI Y CIA.
Gerentes Generales.

YNCHAUSTI STEAMSHIP COMPANY

Vapor "BISAYAS" — Saldra para Iloilo todos los Domingos, a las 7 a. m.
Vapor "SORSOGON" — Saldra para Cebu, Zamboanga, Jolo y Davao el Julio 8, a las 4 p. m.
Vapor "VENUS" — Saldra para Pulupandan e Iloilo los Miercoles, a las 6 p. m.
Vapor "VIZCAYA" — Saldra para Cebu, Zamboanga y Davao el Julio 1, a las 4 p m

PARA CARGA Y PASAJE

801 Muelle de la Industria
Teléfono No. 2-27-92
P. O. Box 121

YNCHAUSTI Y COMPAÑIA

LLOYD TRIESTINO

Viajes de Hongkong a BRINDISI, VENECIA, TRIESTE y FIUME vía Singapur, Colombo, Bombay, Aden y Suez.

DE MANILA A EUROPA EN 24 DIAS!!!

1.a Clase £94; 2.a £63; 2.a Econ. £40

"CONTE VERDE" .. saldrá de Hongkong el 16 de Julio
"CONTE ROSSO" .. saldrá de Hongkong el 12 de Agosto

Agentes:
Smith, Bell & Co., Ltd.
Hongkong Bank Bldg.
Tel. 2-31-31

M.E.C.D. 2016

Poder Soberano Ejercera el Pais Cuando Haya Adoptado Una Propia Constitucion

Roxas define la palabra soberania ante un auditorio formado por magistrados, jueces y otros

Después de que el pueblo de Filipinas haya adoptado su constitución bajo las disposiciones de la ley Hare-Hawes-Cutting, y se haya establecido el nuevo gobierno de mancomunidad, este país adquirirá una personalidad distinta y comenzará a ejercer su poder soberano, excepto en casos en que Estados Unidos retiene una porción de su soberanía en las Islas según declaró el speaker Manuel L. Roxas en su conferencia pronunciada en la tarde del sábado bajo los auspicios de la Liga de Abogados.

Además de abogados, estuvieron presentes también en la conferencia magistrados, jueces, políticos y otras personas. La conferencia terminó a las 8 pero el speaker lamentaba que no pudiera explicar otros puntos por la falta de tiempo.

El speaker discutió el significado de la palabra soberanía tal como conciben los antiguos y los actuales autores sobre la ley constitucional. Anteriormente dijo que el pensamiento dominante era que la soberanía era indivisible y que dos poderes no podían ser soberanos a un mismo tiempo en un solo estado.

Pero el progreso en el gobierno constitucional ha cambiado la situación. Los modernos autores han proclamado la nueva teoría de la soberanía dual que es especialmente verdad en el caso de los Estados Unidos, donde los estados ejercen su soberanía dentro de su jurisdicción, mientras que el gobierno federal también ejerce su soberanía dentro de su jurisdicción. Ese será el *status* de Filipinas durante el período de transición en que Estados Unidos retendrá aquí parte de su soberanía pero al mismo tiempo Filipinas adquirirá la mayor parte de dicha soberanía restaurada por Estados Unidos.

Hablando de la fuerza legal de la ley independista en cuestión, declaró que el congreso de Estados Unidos no puede derogar o enmendar la ley excepto en relación con las disposiciones mandatorias, de tal modo que en su opinión la ley final y decisivamente arregla el problema filipino con el pueblo de las islas obteniendo su emancipación política. Citó como ejemplos los casos de Cuba y Texas.

Discutiendo el artículo 17, el orador dijo:

"Bajo este artículo solamente se nos pregunta: ¿estáis conformes de que las disposiciones conducentes al proceso institucional hasta el establecimiento del gobierno del Commonwealth son justas? Si contestamos que no, entonces no habría pasado nada; seguiremos tal como estamos hoy bajo la Ley Jones. Si contestamos que sí, comenzará todo el proceso que dispone la ley hasta que se redacte por la convención constituyente la constitución. Entonces será el tiempo para que el pueblo diga si está conforme o no con la ley. Si el pueblo acepta la constitución entonces la ley entrará en pleno vigor con sus efectos y si lo rechaza, volveremos como no hubiera pasado nada, a nuestra estado actual de cosas bajo la Ley Jones pues así está dispuesto en esta ley independista. Ahora bien, algunos dicen que inmediatamente después de la aceptación de la ley entrarían en vigor las limitaciones sobre inmigración aunque después se rechace la constitución. Yo digo que es verdad pero que estará en vigor dicha limitación solamente hasta que el pueblo rechace la constitución redactada por la convención constituyente, si optamos por rechazar la constitución, puesto que esta misma ley dispone que si esto acontece entonces volverá a ser la ley del país la ley Jones".

"La aceptación de esta ley no quiere decir aceptación de todas sus disposiciones. El senador Hawes, citó el caso de muchos congresistas que votaron en favor de la enmienda 18 sobre la prohibición en el congreso no obstante estar en contra de dicha enmienda. Estos congresistas dijeron que aunque ellos estaban en contra de la enmienda 18 votaban en favor pues no querían privar al pueblo de sus estados del derecho de votar si aceptarían o no la enmienda cuando se sometiera a la convención popular. El senador Hawes dijo aun más en la conferencia con el presidente Quezon. Declaró que durante la redacción de la constitución, Filipinas podría hacer lo que Cuba hizo, enviar una misión a los Estados Unidos para pedir la aclaración de las disposiciones de la ley Hawes-Cutting-Hare y hasta obtener enmiendas que mejoren algunas de sus disposiciones mandatorias, y que es posible conseguir esto del congreso."

"Esta ley no es una mera ley orgánica, como la Ley Jones, dijo el orador. "Es un *enabling act* una ley que habilita al pueblo filipino a tener en sus manos los instrumentos para establecer su propio gobierno independiente. Una ley orgánica es una concesión del soberano colocando la autoridad suprema en sus manos". Una ley orgánica puede ser enmendada por el congreso en el momento que quiera. El soberano, es decir, los Estados Unidos puede en cualquier momento enmendar la Ley Jones y retirar la autonomía bajo la cual estamos. Bajo la ley Hawes-Cutting Hare nosotros o nuestro pueblo es el que reactará la constitución que ha de ser la ley que gobernará el país. Esta constitución no puede ser enmendada por el congreso. Bajo esta constitución el gobierno será el reflejo de la voluntad directa del pueblo.

Las disposiciones mandatorias según el speaker Roxas solamente tienden a proteger la parte de la soberanía americana que seguirá existiendo en las Islas durante el período de transición e hizo una comparación entre la ley que anexiona a Oklahoma y la ley Hare-Hawes-Cutting.

"Las disposiciones mandatorias de la ley *enabling act* de Oklahoma, "prescriben que los terrenos públicos de ese estado serían del gobierno federal mientras que la ley Hawes-Cutting-Hare dispone que toda la extensión de 97.000 millas cuadradas que constituyen los terrenos públicos de Filipinas pasarían al gobierno de Mancomunidad. Estos terrenos públicos que hoy son de la propiedad de los Estados Unidos pasarían al gobierno filipino de Mancomunidad sin que se pague por ello ni un centavo.

"Después de establecido en las Islas el gobierno de Mancomunidad, estas Islas ya no pertenecerán a los Estados Unidos como ahora bajo la Ley Jones. El congreso americano ya no puede interferir en nuestro gobierno. Nosotros tendremos una propia personalidad durante el período de transición con un carácter similar a algunos estados semi-independientes. Nosotros o nuestro gobierno manejará nuestras relaciones con el exterior y este servicio solo será supervisado por el gobierno de los Estados Unidos.

El orador comparó también la ley pendiente con el Fairfield bill de 1924. El Fairfield bill disponía que las relaciones exteriores de Filipinas estarían completamente bajo los Estados Unidos, mientras que la ley Hare-Hawes-Cutting dispone solamente que Estados Unidos supervisará nuestras relaciones exteriores durante el período transitorio.

"Se cita la posibilidad de que otro congreso enmiende esta ley citando para ello el poder de derogación y la alegación de que un congreso no puede atar a otro, dijo el orador. "De ello se ha querido deducir que los propósitos de independencia de esta ley podrían quedar desbaratados. Todos vosotros, quien más quien menos, ve el sofisma que encierra esta argumentación."

"El congreso tiene amplios poderes para establecer o dictar leyes que regulen su comercio interior, o garanticen la integridad territorial de los Estados Unidos desde el punto de vista de sus defensas, y otras disposiciones. Un congreso no puede desde luego atar las manos de otro congreso que venga después, pero esto se aplica solo a asuntos domésticos. Pero cuando se trata de un asunto de una naturaleza que afecta a enajenación o adquisición de territorios, la cosa varía. Aun admitiendo que ello fuera así, es de sentido común ver la imposibilidad de la aplicación de la teoría de invalidación o derogación sobre materia de legislación semejante a la que nos ocupa. Estados Unidos por ejemplo, aunque cambie luego de parecer y anule la ley adquiriendo el territorio de Alaska, ¿podrá automáticamente restituir aquel territorio al estado en que se hallaba antes de adquirirlo de Rusia? Estados Unidos, aunque anule la ley o la resolución declarando a Cuba libre, ¿querrá esto significar la restitución de Cuba al estado en que se hallaba bajo España otra vez?"

"Estados Unidos", prosiguió el speaker Roxas, "no podría ya readquirir legalmente la soberanía a la que ha renunciado ya durante el período de transición. El congreso carece de poderes para hacerlo, ni puede aplazar la concesión de la independencia mediante ese procedimiento porque en la ley Hawes-Cutting-Hare no se ha reservado de ningún modo ese poder. Aun más, de otra manera, como se hallan entre sus poderes reservados, podría acelerar la independencia, fijando un plazo de solamente cinco años, por ejemplo, en vez de diez, si más tarde así cree conveniente y variar la cuota de la inmigración, pues esto cae bajo la naturaleza de sus asuntos domésticos."

El orador prometió discutir en otra ocasión la disposición sobre la adopción del inglés para la enseñanza en las escuelas públicas de Filipinas.

Bajo las disposiciones de la ley pendiente, el congreso de Estados Unidos no puede derogar ninguna ley aprobada por la legislatura filipina según seguro el speaker. En la ley Hare-Hawes-Cutting solo se dispone que todas las leyes aprobadas por la legislatura deben ser informadas al congreso. Bajo la ley Jones la situación es diferente porque se dispone que todas las leyes aprobadas por la legislatura deben ser informadas al congreso el cual se reserva el derecho de enmendar o derogar dichas leyes dijo el speaker.

Terminó su discurso pidiendo a los abogados de Filipinas tanto los impugnadores como los favorecedores que estudien todos los aspectos de la ley a fin de que con su habilidad y su experiencia puedan ayudar al pueblo a formar una opinión clara y serena de la cuestión y después decidir el asunto de un modo inteligente.

Actuó de presentador el ex-fiscal Guillermo Guevara.

Después de su discurso el orador fué muy ovacionado mientras que algunos elogiaban su conferencia entre ellos el magistrado Villa-Real y los jueces Moran, Jaranilla y Sison.

El siguiente conferenciante de la Liga de Abogados el mes que viene será el ex senador Juan Sumulong que hablará de la cuestión internacional en los que respecta a Filipinas bajo la ley.

Hablando ante la Liga de Abogados

EL SPEAKER ROXAS
fotografiado mientras pronunciaba su conferencia ante la Liga de Abogados de Filipinas.

MEDIDAS SOBRE ESCUELAS QUE SON APROBADAS

La junta no permite ningún trabajo si no hay fondos votados

Una consignación adicional de fondos para las escuelas fue aprobada el sabado por la junta municipal, cuando se consideraron cinco medidas que tendían a remediar la crisis escolar.

Al aprobar la reversión de P3.579.-35 pedida por el superintendente Bordner, del surplus no votado para ningun fin, el concejal Mendoza introdujo una enmienda advirtiendo a las autoridades escolares no comenzar ningun trabajo hasta que haya fondos votados.

Los P4.472.72 pedidos para el sueldo de ocho maestros adicionales de la escuela elementaria Legarda, se han considerado aprobados, en vista de que los cargos de dichos maestros están incluidos en las 33 nuevas posiciones de maestros.

El alcalde notificó a la junta municipal que aprueba la resolución que dispone el pago de P2.578 a maestros de high schools.

Once Madrinas...

(Continuación de la pagina 1)

cial, con la cooperacion decidida de su Tesorero Sr. Fabella, hicieron factible la gran obra y gracias, ademas, de la circunstancia de ser una via interprovincial por la que el Gobierno Insular siempre está dispuesto a ayudar pecuniariamente, el Ingeniero Sr. Cuenca, debidamente instruido por la Junta Provincial, dió comienzo a los trabajos, alla por el mes de Marzo de 1933, y al ser trasladado a otra provincia, su sucesor, el Sr. Joaquin L. Panis, prosiguió la obra con actividad cuya terminacion es hoy motivo de regocijo general por los beneficios que dará en lo social, comercial, industrial y agricola, etc., etc.

Por tan plausible motivo, vecinos de todos los pueblos de la provincia, reunidos en un abrazo fraternal en este dia y en este barrio de Sugbongkogon, Kinogitan, Misamis Oriental, y presididos por su Hon. Gobernador, con la concurrencia de las demas autoridades insulares, provinciales y de todos los presidentes municipales de la provincia, celebraron tan fausto acontecimiento, actuando de madrinas las bellas señoritas Luz Castaños—Miss Initao, Carolina N. Marfori—Miss Cagayan, la Miss Tagoloan, Luz Bautista—Miss Balingasag, Cleofas Salvaña—Miss Salay, Rosario Padla—Miss Kinogitan, Lourdes Mercado—Miss Talisayan, Pacita Lugod—Miss Gingoog, Rufa Eder—Miss Catarman, y Misses Sagay y Mambajao.

La Importancia...

(Continuación de la página 3)

pantera. Sus cualidades eran "masa" y "velocidad", junto con resistencia para aceptar castigo. Dempsey sabe muy bien que su fortaleza empezó a disminuir a medida que sus piernas iban de baja. Sin embargo hay veces que todavia dice:

—Ustedes hablan de mis piernas; pero mis piernas están perfectamente. Quizas no seré tan rapido como antes. Cuando se empieza a decrecer en velocidad lo primero que se nota no son las piernas, es la coordinación. Se hace pausa en momentos que antes se resolvian por instinto. Y esto es el mejor indicio de la marcha hacia atras.

William T. Tilden, en el deporte del tennis, posee ahora mas experiencia y mas recursos que nunca. Si no se hubiese herido en una rodilla quizas la Copa Davis estaria en los Estados Unidos. En un match individual Tilden puede batir a cualquier jugador, pero si ha de llevar a cabo una serie de encuentros las piernas se resisten a ello.

Cerebro, coraje, habilidad, energia y fuerza contribuyen a hacer los campeones. La velocidad y la fuerza dependen de las piernas. El cerebro, el coraje y la experiencia tienen una vida limitada cuando deja de existir el factor piernas. Bien sabemos que hay ciertos deportes en los que la velocidad no es tan importante. El golf es uno de ellos, aunque Francis Ouimet me decia recientemente que "mi opinión ha sido siempre que mientras un jugador puede andar diez y ocho "holes" sin cansarse, es un enemigo de cuidado".

Una señorita abre un mercado de valores en Manila

Una de las indicaciones de que las mujeres filipinas están adelantando en todos los ramos de las actividades, ha hecho la Srta. Maria Martinez quien ha decidido establecer y mantener un mercado de valores en esta capital.

Según los informes, la Srta. Maria Martinez hasta hace poco estaba trabajando en la Sun Life Insurance Company, y cuenta con diez años de experiencia.

El mercado de valores establecida por dicha señorita está en la Plaza Moraga No. 36, y es el unico en Filipinas bajo la dirección de una mujer.

Junta De La Sociedad Protectora De Animales

Cuestiones relativas a crueldades contra animales que se observan en Manila, sobre todo el trato que dan muchos cocheros a los caballos, seran discutidas en la sesion regular de la sociedad protectora de animales el miercoles por la mañana, a las once.

La reunion tendra lugar en las oficinas de la sociedad en la calle Azcarraga, bajo la presidencia de Mrs. Laput.

SUSPENSION DE UNA JORNADA DE CINCO DIAS

Contratos para construir el primero de 32 barcos se otorgan

(De la "Associated Press")

Washington, junio 24.—El Departamento Naval ha ordenado este día la suspensión de su reciente orden de una jornada de cinco dias en los arsenales de la armada, que habia de entrar en vigor mañana.

Desde el día en que la orden se expidió, se han adjudicado contratos para la construcción del primero de los 32 barcos autorizados con la consignación de $238,000,000 para la armada dentro del bill de $3,300.-000,000 de obras públicas aprobado por el congreso la semana pasada.

Ya han comenzado los trabajos preliminares en los astilleros de Portsmouth, N. H., y Charleston, S. C. El mes que viene se adjudicarán los contratos de barcos que serán construidos por compañías particulares.

Un Perro Alimenta a Un Cerdito Huerfano

Aqui aparece un buen can alimentando con la mayor generosidad a un cerdito huerfano de madre. Tal vez no hubiese ocurrido lo mismo si en vez del cerdito hubiese venido un gatito, por aquello de que raras veces se encuentra la "unidad politica" entre perros y gatos.

Este rarisimo caso de una perra que se ha convertido en la amable madre de un cerdito ocurrio en la casa de Tang Seng Kee, en la calle Magdalena 549, el cual es el orgulloso dueño de ambos animales. "Talisay", la condescendiente perra, fue traida de Catbalogan, Samar, por su amo, juntamente con el cerdito. Nadie hubo de sospechar como se las arreglaría el cerdito desde que fue separada de su verdadera madre, pero he aqui que con gran sorpresa del dueño lo encontró un día en el regazo de la perra.

Un Maton Herido Deja el Hospital Sin Hacer Caso del Doctor Que le Cuida

La herida interesa el pulmón y se teme que alguna complicación pueda producir su muerte

Eladio Reyes, el matón que en la noche del viernes pasado fué herido en la espalda de un cortaplumazo, por Diego Ciervos, un chofer con quien Eladio tuvo un altercado, salió del Hospital General a pesar de los doctores y de las enfermeras que le estaban cuidando.

Los doctores del Hospital General dicen que Eladio Reyes, si bien no se encuentra en estado muy grave hoy, puede empeorar si no se le presta el cuidado necesario, porque el cortaplumas que le atravesó la espalda intereso el pulmon.

Cuando el reporter de *La Vanguardia* fue a visitarle en el Hospital en la mañana del sabado, le preguntó como se sentia y Eladio Reyes, contestó: "Me dicen los doctores que me encuentro en grave estado, pero yo creo que no lo estoy. No puedo continuar aqui, porque la soledad del hospital y mi deseo de vengarme de mis enemigos me acabarán por matar aqui".

Eladio movia constantemente los pies sobre la cama, como impaciente por querer saltar de ella y estaba continuamente quitándose la camisa que le habian puesto las enfermeras.

Anoche, segun el Hospital General, Reyes envió una nota a la jefe enfermera de la sala No. 10 diciéndola que queria salir del Hospital y estar en su casa bajo tratamiento de un doctor particular. Le contestaron que esto seria peligroso para su salud, porque no estaba muy bien y que su herida puede agravarse pues el pulmon esta interesado.

Reyes contestó que si no le dejaban salir, él se escaparia del Hospital.

A altas horas de la noche, 10 individuos que dijeron ser amigos de Reyes, aparecieron en el Hospital e insistieron en llevarsele consigo. Las autoridades del Hospital, conociendo a Reyes, pues la ultima vez que le hirieron en San Juan, estando grave se escapó del hospital, le permitieron salir.

Sus compañeros alegaron que Reyes teme que sus enemigos acaben con él en el Hospital. La cama de Reyes se encuentra cerca del balcon.

A la media noche, cargado por sus compañeros, fue conducido en un automovil que se marchó sin anunciar a donde le llevarian.

En el entretanto, la Policia Secreta está tratando de relacionar la agresión de Reyes con el arresto de los que trataron de asesinar al Sr. Ricardo Gonzalez Lloret, en la Escolta. Se sabe que Eladio Reyes fué el que mas ayudó a la policia en la captura de estos agresores.

Con todo, segun la policia no cabe presumir ningun plan de venganza, porque la agresión se hizo en presencia de muchos. Si se debiera a una venganza, la agresión se hubiese hecho en otra parte menos concurrida para mayor impunidad.

Se cree, por esto, que la agresión no se debió mas que a un altercado. Diego Ciervos, el chofer que segun se supone fué el agresor de Eladio Reyes, continua negando su culpabilidad, pero en vista de los numerosos testigos que declararon contra él, la policia le ha denunciado por asesinato frustrado.

En honor a un boy scout delegado

El delegado al "Jamboree" de los boy scouts, Antonio Delgado fué ayer honrado con una fiesta de despedida dada por sus padres el Dr. Jose M. Delgado y señora en su nueva casa de campo en San Francisco del Monte, fiesta que se celebró en conjunción con la inauguración de dicha nueva casa. Las ceremonias de inauguración se hicieron a hora temprana de la mañana con una misa oficiada por Mons. Juan Sumera a la que siguió la bendición de la casa por el mismo dignísimo prelado.

La fiesta, muy espléndida, fué honrada por distinguidas familias de Manila.

Comfortably COOL — METROPOLITAN THEATRE — Comfortably COOL

SE EXHIBE HOY

Primera Función 1:00 P. M. Después: 3, 5, 7, 9:00 P. M.

El Rey De Los Astros De La Pantalla De 1933!

Que hoy desempeña un papel muy importante en una historia de amor repleta de sensaciones.

Fredric MARCH

Que ha obtenido premio de la Academia de Arte en la película "Dr. Jekyll y Mr. Hyde", "Smilin' Tru", "Sign of the Cross". Con el aparece hoy la indisputable belleza

Claudette COLBERT

in NOEL COWARD'S

Tonight is Ours

WITH ALISON SKIPWORTH · ARTHUR BYRON

A Paramount Picture

IMPERIAL

Para Junio 26, 27, 28

DOBLE PROGRAMA

"Mama"

con CATALINA BARCENA RAFAEL RIVELLES

"Infernal Machine"

con CHESTER MORRIS GENEVIEVE TOBIN

PARA JUEVES

FACE - IN - THE SKY ON YOUR BACK

Precios: 20c—40c Todo el día

HOLLYWOOD

Lunes y Martes

"THE NIGHT OF JUNE 13"

con Clive Brook—Lila Lee—Charlie Ruggles

Pelicula Paramount

Miercoles—Doble Programa

"WICKED" y "SCOTLAND YARD"

ENTRADA: 25c—15c—10c

GAIETY

Ultimo Dia

"CALL HER SAVAGE"

Clara Bow y Gilbert Roland

"CECILIAN SUNSHINE"

3—5—7—9 p. m. 25c y 50c

GRAN ENTRETENIMIENTO MUSICAL

FOX

ULTIMO DIA

11:00 a. m. Primera Función

Después: 1, 3, 5, 7, 9 p. m.

EL AMOR Y EL LUJO

eran mas caros para ella que la lealtad!

Un drama latente con el estrella de 'Grand Hotel' en su mejor actuación!

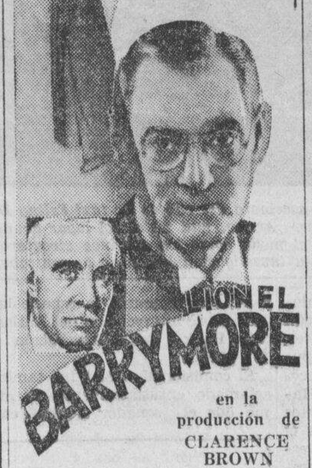

LIONEL BARRYMORE

en la producción de CLARENCE BROWN

LOOKING FORWARD

Metropolitan Production — A Metro-Goldwyn-Mayer Picture

con LEWIS STONE

Benita Hume, Elizabeth Allan, Phillips Holmes

RIALTO

HOY

11:00, 12:00, 1:40, 3:30, 5:20, 7:10, 9:00

Helos aqui otra vez!

La pareja que le hará reir hasta llorar. Más graciosa que nunca—

SLIM SUMMERVILLE ZASU PITTS

OUT ALL NIGHT

UNA PELICULA UNIVERSAL producida por Carl Laemmle, Jr. Dirigida por Sam Taylor. Presentada por Carl Laemmle.

SAVOY

PELICULAS Y VAUDEVILLE

ISLAND OF LOST SOULS

CON RICHARD ARLEN, LEILA HYAMS, BELA LUGOSI

VAUDEVILLE

PEPE VIÑAS

Y COMPAÑIA EN UN CAMBIO COMPLETO DE PROGRAMA

TIVOLI

DOBLE PROGRAMA

Law and Lawless

con HILDA MORENO, YAKIMA CANUTT y JACK MOWER

THE VAGABOND KING

con DENNIS KING y JEANETTE McDONALD

BELLEVUE

Ultimo Dia

Philipps Holmes—Diana Wynyard

"MEN must FIGHT"

Vaudeville: 5:30 y 8:30 p. m.

Mañana: "ME & MY GAL"

ELITE

Ultimo Dia

Sylvia Sidney—Cary Grant

"MADAME BUTTERFLY"

Pelicula Paramount 1—3—5—7—9

Mañana: "CLEAR ALL WIRES"

PRINCE

Ultimo Dia

Spencer Tracy—Marian Nixon

"FACE in the SKY"

Pelicula Fox 1—3—5—7—9

Mañana: "MASQUERADE"

UNIVERSITY

Funcion Prolongada

Sylvia Sidney—Cary Grant

"MADAME BUTTERFLY"

Pelicula Paramount 1—3—5—7—9

Jueves: "CONGRESS DANCES"

RADIO

EMPEZANDO HOY

En beneficio de los estudiantes ahora en Manila

30c, y 50c, Todo el Día

"KING KONG"

con Fay Wray, Robert Armstrong, Bruce Cabot

REVISTA Y COMEDIA

LYRIC

ULTIMO DIA HOY DE LA SENSACION UNIVERSAL

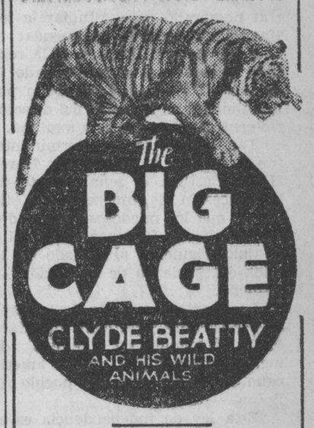

MAÑANA!

Seamos Divertidos!

La Unica y SOLA

Marilyn Miller

en su mejor papel! Le hara sentir momentos de extasis en este su mayor exito del año—

HER MAJESTY LOVE

"Su Majestad El Amor"

M.E.C.D. 2016

ANUNCIOS LA VANGUARDIA CLASIFICADOS

Almonedas de Agencias de Empeño: 3 inserciones ₱7.50. **Avisos de Licencias de Cantina y Billar: 6 inserciones ₱7.50.** **Avisos de Caldera y Motor: 10 inserciones ₱12.50.**

SE VENDEN FINCAS Y TERRENOS

OPORTUNIDAD

675 m. c. terreno alto, ideal para residencia con jardin, o para 15 o mas puertas accesoria. Calle Maria Clara esquina dos Calles, sol de la mañana, sitio hermoso, vecindad progresiva cerca escuela publica y Universidad a precio muy razonable. Se regala al Comprador un edificio planta baja materiales fuertes avalorado en ₱1,000.00. Razon: G. M. BILOG, Bienes Raices, 837 Tayuman, Tel. 28049. (26-junio-33)

ERMITA—CHALET de materiales fuertes edificado en un sitio ideal, fresco, tranquilo y de buena vecindad, proximo a la Universidad de Filipinas, Ateneo de Manila, Hospital General, Colegio de Medicinas, Colegio de las Madres Paules, Buro de Ciencias y Philippine Women College. El terreno es alto y mide 248.62 m. c. Razon: Calle R. Hidalgo No. 827, Tel. 2-38-81. (9-15-26-junio-33)

SE VENDE O SE ALQUILA.—Magnifica residencia de 2 pisos, 3 cuartos dormitorios y baño espacioso en los altos; sala, comedor, veranda y cocina en los bajos; 4 cuartos para servidumbre y cocina aparte. Garage para 3 coches. Se puede ver mediante arreglo por telefono al No. 5-68-08 oficina, o 6-76-20 en la misma casa, 143 Manga Ave. (20-22-24-26-28-30-junio-33)

UN HOGAR AL ALCANCE DE TODOS

Para ir Pagandolo con el Dinero que Emplee en Pagar Alquileres.
Todo preparado para su Traslado.
SAN JUAN HEIGHTS CO.
Free Press Bldg., 680 Rizal Ave.
Tel. 2-15-01, Box 96

VERDADERA GANGA
₱2,400.00

Se vende, al contado solamente, un hermoso lote de terreno, de 1,122 m. c. en San Juan, un metro y medio mas alto que la calle. Buena vecindad, con luz, agua, gas y teléfono. Se vende a este precio tan barato porque su dueño necesita de fondos CON URGENCIA. Los lotes colindantes se venden a ₱4.00 m. c. Razón:
UNITED BROKERS CORP.
348 Echague,
Teléfonos: 2-23-40 o 2-21-54
DOMINGOS: Tel. 6-87-25
(24-26-junio-33)

AUTOMOVILES

SE VENDE.—Un Willys Roadster, 6 cilindros, modelo sport verde de 1932, con asiento trasero, en perfectas condiciones, por ₱900.00 al contado. Puede verse en el No. 12 Military Plaza, Tel. Ft. Santiago 169. (26-27-junio-33)

SE VENDE. — Un automóvil Lincoln Touring en buen estado por ₱3,000.00. Este coche en el estado en que está puede durar mas que un coche del mismo precio. Razón: Lamayan 450. (24-26-27-28-29-junio-33)

MISCELANEA

GANGAS

Capotes de gabardine, con gorra, para niños, P3.45 juego; capotes de seda para hombres, P3.45 uno; capotes de gabardine para hombres, P5.95 uno; mantas de lana fieltro, P1.45 una; pajamas de seda para hombres, P4.65 traje; batas de seda para casa para caballeros, P6.95 una; Medias "Carla" de gaza seda, P1.45 par; y muchas otras cosas como Vasos, porcelana, articulos de plata, relojes de fantasia, lamparas electricas "Satsuma"; ropa para hombres, mujeres y niños.
WEINSTEIN BROTHERS
621-623 Ave. Rizal, Al lado del Cine Fox Cine Fox. (sabs-lun.-24-junio-33)

SE ALQUILAN

SE ALQUILA.—Una hermosa casa en la calle Isagani 2484 (esquina Cavite) Sta. Cruz Tiene una sala, dos cuartos dormitorios, un baño e inodoro de primera, veranda y jardín. En los bajos pueden entrar con facilidad dos automóviles. Razón: 148 Isagani. (26-27-junio-33)

SE ALQUILA para el 1.o de julio.—Entresuelo recien pintado en la Calle Herran No. 1129 próxima a San Marcelino, tiene sala, comedor, dos habitaciones, baño moderno, cocina, cuarto para criados y solar. Razón: BRIAS ROXAS INC., "BRIAS ROXAS BUILDING", 71 Escolta. Teléfono 2-10-85 Departamento de Fincas. (5-12-19-26-junio-33)

SE ALQUILAN

CON O SIN GARAGE

SE ALQUILAN. — Accesorias grandes y muy ventiladas de 4x9 los altos y 4x14 los bajos en la calle Dart Nos. 1130 y 1146, a dos minutos del tranvía. Razón 1115 Singalong. (21-23-24-26-28-junio-33)

SE ALQUILA. — CHALET; sala, comedor, 3 dormitorios espaciosos con sus respectivos baños, garage y dependencia de criados. Alquiler moderado. Cerca a los colegios Sta. Escolástica y La Salle. 1179 Pennsylvania. Razón: 1030 Vergara, Quiapo, Manila. (21-23-26-junio-33)

AVISOS

Manila, Junio 21, 1933.

A Quien Concierna:

El firmante por la presente anuncia su intencion de dirigir una instancia a la Oficina del Ingeniero de la Ciudad en o hacia el 30 de Junio, 1933, para solicitar permiso para trasladar una caldera de vulcanizing plant. de 440 Estero Cegado a 435 Ronquillo, distrito de Sta Cruz, Manila
ROYAL RUBBER SALES & SERVICE
(21 al 1 Julio-33)

Manila, 20 de Junio, 1933

A Quien Concierna:

El firmante por la presente anuncia su intencion de dirigir una instancia a la Oficina del Ingeniero de la Ciudad en o hacia el 1 de Julio 1933, para solicitar permiso para instalar 3 motores electricos de ¾, ½ y ¼ C. de f para sucursal de una panaderia y negocio de cafe en el local situado en la Calle Echague No. 412, distrito de Quiapo, Manila.
PANADERIA "LA MAGDALENA"
Por Andres Grimalt, Prop.
(20 al 30 junio-33)

AVISO

Por la presente se avisa que en 23 de Marzo, 1933, he vendido mi negocio de Guarniciones en 365-369 Calle Gandara, Manila, conocido por "Binondo Harness" o "Yu Ching & Co.," a Jose Abilong, Yu Ching, Yu Soon Hong, Yu Chiat Guan y Ng Be, quienes han asumido la responsabilidad de sus obligaciones financieras. (24-26-27-junio-33)

SE DESEAN

Caballero francés, graduado de una Universidad de París, desea intercambiar lecciones de francés con lecciones de español. Escribase al Cuarto 46, Luneta Hotel. (26-junio-33)

SE DESEA.—Un préstamo de ₱20,000.00 para un comerciante prominente, con una garantia en primera hipoteca de una finca valor de ₱53,000.00, al interes de 9% anual, pagadero por mensualidad adelantada. Razon: United Brokers Corp., 348 Echague, Tel. 2-21-54 o 2-23-40. (23-24-26-junio-33)

SE DESEA COMPRAR—40-50 Vacunos para labor. Dirijan ofertas con detalles a G. L. T. Co., P. O. Box 2105, Manila. (21-24-26-junio-33)

SE DESEAN.—Hombres de negocio activos, hombres o mujeres, para ser nuestros agentes en provincias. La compañia facilitara la mitad del capital a personas de credito; o a base de comision. Razon: B. R. de Leon & Co., 698 Ave. Rizal, P. O. Box 2049, El Unico Fabricante Filipino de Camas en Filipinas. (17-19-21-24-26-28-1-3-jul.-33)

SE DESEA COMPRAR.—Un truck, preferible Chevrolet o Ford, de 2 a 2½ toneladas. Que sea a precio baratisimo o se admite cambio con un Chevrolet Touring, de 1930. Razón: 870 Ave. Rizal. Tel. 2-23-68. (26-junio-33)

La Republica...

(Continuación de la pág. 1)

decirse, de conocimiento general, así como también son de conocimiento general mis memorandums presentados al congreso americano en los que se hacia constar de una manera clara e inequívoca el derecho legítimo del pueblo a vivir vida libre e independiente.

"Excusado es, por tanto, decir que todas las gestiones hechas por mi cerca del gobierno y del congreso de Estados Unidos, como en otras naciones de Europa sobre la independencia de nuestro país, han sido aprobadas por el general Aguinaldo y su gobierno".

Accion pospuesta

Que se aplace por ahora toda acción por parte de la Asociación de Veteranos de la Revolución sobre la ley Hawes-Cutting hasta que el directorio central y el comité especial puedan tener la oportunidad de conocer y estudiar concienzudamente el informe de la Misión Legislativa a la Legislatura Filipina es lo que el comité especial del directorio central nombrado para estudiar la ley Hawes, ha decidido recomendar al Director Central después de la reunión celebrada el sábado pasado 24 del actual y que fué aprobado por unanimidad en la sesión del directorio central celebrada esta mañana.

"Tan categórico, tan terminante, tan definitivo es, en la Ley Hare-Hawes-Cutting, el señalamiento de la concesión de independencia filipina, que los miedosos de ella deberán salir de Filipinas antes del 4 de julio siguiente al período de 10 años del gobierno de transición".—Osmeña.

"La aceptación de la Ley Hare-Hawes-Cutting significará ipso facto la conversión de Filipinas de mera propiedad del pueblo americano a país soberano del pueblo filipino".—Roxas.

"Esta ley de independencia es el producto de 30 años de trabajo paciente y perseverante, y se parece a un gran edificio trabajado por mucho tiempo que, en un minuto, puede destruir la imprudencia de un niño".—Sabido.

"Aún suponiendo que la Ley Hare-Hawes-Cutting no trajera más que el "Commonwealth", todavía ella merecerá la aceptación por el pueblo, pues "commonwealth" presupone soberanía popular".—Osias.

Las líneas arriba acotadas sintetizan las declaraciones hechas anoche, ante millares de oyentes congregados en Malolos, Bulacán, por el senador Osmeña, el speaker Roxas, el representante Sabido y el comisionado Osías, con el senador Aquino como maestro de ceremonias, en defensa de los méritos de la Ley Hare-Hawes-Cutting, por cuya aceptación estuvieron todos abogando decididamente.

Era una tarde lluviosa y fresquita, de esas que inducen a cualquiera, particularmente a gente trabajadora, a buscar abrigo y calor en el propio hogar. Con todo, millares de vecinos venidos de barrios lejanos del pueblo y aun de distintos municipios de Bulacán, de Polo a S. Miguel y de Angat a Hogonoy, arrostraron impávidos, no solo la lluvia pertinaz de la tarde, sino inclusive las 5 horas que duró el acto informativo. Apreciando semejante interés y celo por el pleito de que aquellos daban fé, el senador Osmeña, cenando en casa de los Adriano (I.) en Malolos, a eso de las 11:00 de la noche, dijo: "El público de Malolos y de toda Bulacán es bueno, apreciable".

Desde las afueras de Malolos, en la entrada del histórico barrio de Mambog, distante 7 kilómetros y bajo un arco con leyendas de cordialidad a la Misión Legislativa y los comisionados residentes de Filipinas, nutrida comitiva de elementos representativos, funcionarios locales y vecinos significados de los municipios de la provincia, salió al encuentro de los misioneros, encabezada por el gobernador Santos. De allí todos, ocupando decenas de automóviles, hicieron entrada en el pueblo de Malolos, donde otros vehículos de motor con no pocos camiones ocupados por gente procedente de los distintos municipios de Bulacán y aún de Pampanga, Nueva Ecija, Manila y Cavite, estaban a la espera.

A causa de la lluvia intempestiva, el acto hubo de llevarse a efecto en la gallera cuya máxima capacidad es de varios millares de personas. Próximamente a las 6:00 de la tarde, el gobernador Santos abrió el acto, seguido de la presentación de los oradores por el senador Aquino. Media hora antes, la calle que conducía a la gallera estaba materialmente bloqueado por filas largas de automóviles, carretelas, automóviles y carromatas. A las 6:30 p. m., el local estaba tomado por asalto, apiñándose dentro masas de la gente del pueblo. Confundidas con ellas había representaciones femeninas con la Sra. de Rustia (Da. Liling), la Viuda del gobernador Teodoro y otras varias más. Con la comitiva venida de Manila, había otra representación femenina formada por la Sra. de Vamenta y la Srta. Villa.

El acto de información, o, sea, los discursos fueron muchas veces interrumpidos por entusiastas salvas de aplausos y resonantes clamores de "¡Mabuhay!" dedicados a los oradores, lo mismo directamente cuando hablaban en inglés o castellano que si eran traducidos al tagalog. En muchas de sus informaciones, el senador Osmeña estuvo ovacionado, sobre todo, cuando habló de la unidad y la firmeza del pueblo en la demanda de independencia, de la actitud siempre resuelta y sin vacilaciones timoratas del mismo, en momentos supremos, como cuando aceptó del gobierno americano el régimen municipal, el régimen representativo, el régimen semi-autónomo que estaban lejos de colmar las aspiraciones de independencia. Trazó el origen de estas virtudes cívicas del pueblo filipino en la resistencia heróica de Lapu-Lapu y los hijos de Mactan al yugo de Magallanes, citando al historiador Pigaffeta, cronista de la época, que dijo de los mactanenses que ellos preferían ser enemigos pero libres, a amigos pero dominados. Explicó que la independencia proveída en la Ley Hare-Hawes-Cutting es tan cierta como final y definitiva, y que aún el gobierno de transición o el "commonwealth" previo a la total emancipación, es mejor a cualquier protectorado como el que proponían los hombres de la fenecida República Filipina.

No menos aclamado estuvo el speaker Roxas. Produjo una información copiosa y documentada en relación con los méritos de la Ley Hare-Hawes-Cutting, considerados desde el punto de vista político, nacional, económico, constitucional. Dijo que uno de los efectos mayormente apreciables de la medida consiste en que, inmediatamente después de su aceptación, la soberanía americana quedará virtualmente sustituída por la soberania del pueblo filipino. El patrimonio filipino, formado en su gran porción por terreno del dominio público, es decir, de la propiedad de los Estados Unidos, pasará a manos del pueblo filipino.

El representante Sabido, entre otros extremos recordó que Malolos y con Malolos toda Bulacán había tributado al senador Hawes, en 1931 un recibimiento tan popularmente cordial como pocas veces se ha registrado. Aquel senador Hawes, con otros amigos y laborantes de la independencia filipina, es el promovedor del Bill Hare-Hawes-Cutting, frente a los Hoover, Stimson, Hurley, Vandenberg que lo combatían tenazmente. "¿De qué lado—pregunta—estará y debe estar Bulacán?"

Dificultades encontradas en el proceso del Bill Hare-Hawes-Cutting, a los que tuvieron que afrontar los comisionados residentes filipinos, primero, y, luego, los mismos y la Misión Legislativa, dieron ocasión al comisionado Osías para poner de relieve los trabajos, la entereza y los merecimientos del Comisionado Guevara y los misioneros. De paso, desmenuzó como vil y maligna calumnia la especie lanzada sobre intervención del National City Bank en la aprobación del Bill H.H.C.

El comisionado Osías fué tambien aclamado entusiastamente, lo mismo que el senador Aquino, como maestro de ceremonias, máxime cuando este admitió que había sido mensajero del presidente Quezon para la demanda de independencia y mensajero del senador Osmeña para traer el anuncio de la concesión de la misma.

ESPERANZAS POR BARBERAN

La busqueda de los dos aviadores se concentra en unos bosques

(De la "Associated Press")

Ciudad de México, 24 de junio.—La búsqueda por miles de tropas y particulares de los aviadores transatlánticos españoles desaparecidos, capitán Mariano Barberán y teniente Joaquín Collart, se ha concentrado este día en los bosques de los estados de Chiapas y Tabasca, a unas 500 millas de la ciudad de México.

Allí fueron vistos los dos por última vez según se ha dicho, en un vuelo de La Habana a la ciudad de México. Persisten las esperanzas de que los dos aviadores salieron ilesos al aterrizar y de que acaso sean recogidos.

El informe, expedido el miércoles por el departamento de comunicaciones del gobierno, al efecto de que el aeroplano había caido en las faldas del monte La Malinghe en el estado de Tlaxcala, solo a unas cien millas de aquí, no ha sido confirmado y parece carecer de fundamento.

Se había dicho que el teniente Collart había muerto y el capitán Barberán había resultado herido.

Los aviadores eran esperados el martes por la tarde, habiendo salido de La Habana, una distancia de mil millas, a primeras horas de la mañana. Hace menos de dos semanas establecieron un nuevo registro para un vuelo sobre aguas desde Sevilla, España, hasta la provincia de Camaguey, Cuba central, una distancia de 4.906 millas, en 4.500 de las cuales el vuelo se hizo sobre mar.

Se cree que han salido a buscar a los aviadores desaparecidos diez mil personas.

En Otro Taxi...

(Continuación de la página 1)

sero del taxi, con Daos a su izquierda, descargó el primer puñetazo al chofer Felino Dumalao, quién por la fuerza del puñetazo descargado en la nuca, echó la cabeza hacia atrás recostándose en el asiento. En el entretanto. Sablada hallábase sentado cerca del chofer.

Viendo al chofer ya casi inconsciente por el puñetazo que recibió en la nuca, Daos requisó los bolsillos del chofer en busca de dinero, y habiéndose encontrado con un pañuelo del occiso, utilizó este para amarrarle el cuello.

Este mismo pañuelo, fué el que sirvió después como una especie de torniquete, pues detrás metieron un pedazo de madera que estuvieron dando vueltas para ir aumentando la presión en el cuello del chofer hasta estrangularle.

Esta versión sobre la forma en que estaban colocados los tres supuestos matadores en el taxi fué dada por Sablada.

Los agentes de la Constabularia para dejar en libertad a los tres a que expresen sus propias versiones, les dejó que describieran a su modo lo que había pasado. Después de terminar Sablada su versión Daos dió la suya, que en el fondo viene a ser la misma con la única diferencia de que según él ocupaba otro lugar diferente de lo que declaró Sablada en su descripción.

En lo demás, los tres ya coincidieron en su reconstrucción.

Cuando el chofer ya estaba incapacitado de seguir manejando el taxi, Sablada tomó la manivela del coche y continuó corriendo, siguiendo por la misma calle España. En el entretanto los que se hallaban sentados en el asiento delantero del coche, arrastraron al chofer Dumalao hacia dentro, y allá le colocaron boca abajo, y Daos después de ponerle los dos pies encima de la cabeza del occiso, continuó apretando el pañuelo hasta que Bacarisas le preguntó: "Ano ba, patay na?" (¿Qué, ha muerto ya?) a lo que Daos contestó que sí.

Seguros de que estaba ya muerto el chofer, siguieron corriendo por las calles del New Manila, procurando no despertar las sospechas de nadie y hasta taparon el cadáver con sus americanas por si alguien parara el coche y mirara hacia su interior.

De la calle España, según los tres, se dirigieron hacia la calle Broadway, y más tarde al 12th Street. Aquí, tuvieron que dar la vuelta, pues Sablada, el que guiaba el coche creyó que no había paso para continuar, siendo esta calle cortada. Volvieron después hacia Broadway y pasando por Gilmore Avenue, llegaron hasta la punta de esta avenida en donde existe una especie de barranco. Aquí pararon por algún tiempo y trataron de arrojar el cadáver del chofer muerto en el barranco, pero como quiera que cerca había casas y temerosos de que alguien les viera, desistieron de su propósito y otra vez dieron la vuelta con el coche y continuaron hasta la calle N. Domingo, donde se encuentra el depósito del Distrito Metropolitano, y en la intersección de este calle con Balete Drive, pararon el coche, abandonándolo con el cadáver dentro bien tapado con trapos.

Según los tres, bajaron del coche y dirigiéndose detrás de la casa de una tal Godofreda, comenzaron a pensar en lo que debían hacer. Daos se separó de ellos aquí, y los otros dos continuaron su camino en busca de algun medio de volver hacia la ciudad.

Mientras deliberaban sobre lo que habían de hacer, fueron vistos por la dueña de la casa, Godofreda, y ésta fué una de las que primero declararon ante la Constabularia, asegurando haber visto a varios hombres detrás del solar de su casa poco antes del descubrimiento del cadáver.

Daos, continuando su camino hacia Balete Drive, fué visto, en la intersección de esta calle con N. Domingo, por Doroteo Ocresma, un jardinero de una casa de aquel sitio, quien le vió como llamó una carretela para hacerse conducir a otra parte.

Para la reconstrucción de este crimen la Constabularia utilizó el taxi No. 762 del Malate Taxicab, pues a aquella hora no se encontraba en el garage el taxi No. 771 en que se cometió el crimen.

Hablando con el reporter de La Vanguardia, Silverio Daos, declaró que ellos tomaron el taxi guiado por Felino Dumalao, a eso de la 11:30 de la mañana del 7 de junio, frente al Hospital General, y que el chofer por no sospechar que ellos llevaban mala intención hacia él, nunca protestó y siguió por los sitios que Sablada le estuvo indicando.

Solo protestó cuando sintió el primer golpe, y cuando sintió que alguien le apretaba el cuello con un pañuelo. Entonces pidió perdón a sus agresores, y les rogó que le perdonaran, que no les denunciaría a la policía, y así estuvo implorando hasta que murió.

Llamado por la División Secreta de la Constabularia, Diosdado Fernandez, que hace días confesó haber participado en la comisión del crimen en la persona del chofer del Malate Taxicab, Felino Dumalao, compareció esta mañana ante el Coronel Quimbo, para ser sometido a una reinvestigación.

Fernandez anduvo con evasivas ante el Coronel Quimbo, diciendo que entonces no sabía lo que estaba haciendo, y que todo era por temor de ser sometido al "third degre". Por eso, dijo, él procuró complicar a otros, admitiendo solo su complicidad, y no dijo ser autor principal del crimen.

La Constabularia está considerando los nuevos hechos descubiertos en relación con este crimen, pues teme que sea objeto de una jugada de alguien que ha estado dirigiendo la defensa de estos criminales, proporcionando confesiones de diferentes personas, y así crear una duda en el ánimo del juez que ha de conocer de este caso, y salvar a todos del castigo.

El Coronel Quimbo declaró esta mañana que no pondrá en libertad a Fernandez hasta que no haya dicho toda la verdad y explique por qué confesó ser culpable sin serlo.

En el entretanto, el Capitán Guido se fué a Pasig esta mañana para presentar la denuncia contra los arrestados el viernes y sábado pasados. Daos, Sablada y Bacarisas, que también confesaron ser los autores del crimen en San Juan el 7 de junio.

Como Estrangularon A Un Chofer De Taxi

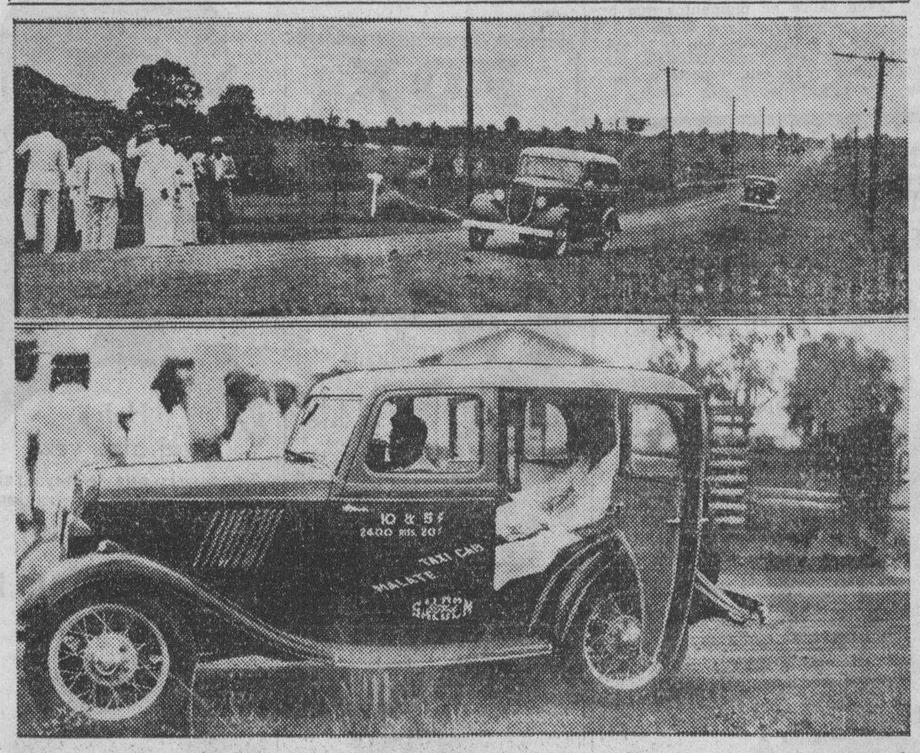

Reconstruccion grafica del asesinato del chofer de taxi Felino Dumalao, en la calle España, de acuerdo con la confesion de los asesinos. Arriba, una vista del lugar donde paró el taxi No. 771, a lo largo de la calle España. Abajo, el taxi y el modo como los asesinos ejecutaron el crimen dentro del coche. Estas fotografias se tomaron ayer en la investigacion hecha en la constabularia.

Shaw Se Niega A...

(Continuación de la página 1)

transmitidos a la oficina central en Nueva York relativos al supuesto fraude.

El juez Goddard tras una larga discusión entre Gibbs y DeWitt en la que este ultimo atribuyo a la actitud del primero un intento de pescar pruebas sin justificación alguna y éste protestó en el mismo tono, dispuso que el gerente Shaw fuera examinado para determinar cuantos cables y cartas relativos al fraude habia transmitido a su oficina en Nueva York. Shaw admitió haber enviado algunos cables y cartas confirmatorias, pero cuando Gibbs le preguntó si estaba dispuesto a producirlos en el Juzgado, Shaw repuso que rehusaba en absoluto y no estaba dispuesto a ello, puesto que se tratan de documentos confidenciales de la oficina.

DeWitt al impugnar la petición de Gibbs no solamente citó jurisprudencias americanas sobre el particular sino que recordó que en tales cartas y cables, que según él no los ha leido, aparece el nombre del informante de la falsificación y ya desde los tiempos del juez Vickers existe una resolución prohibiendo la revelación del nombre del informante. El juez Goddard permitió el examen de Shaw pero cuando llegó al punto en que tenía que resolver la petición de Gibbs para ordenar a Shaw a producir los documentos, dijo que deseaba dar tiempo y oportunidad a la defensa para poner por escrito o dictar en el record su petición para que el Juzgado tenga idea cabal de los verdaderos documentos que la defensa pide.

Refuerzo...

(Continuación de la página 1)

un control fascista de Austria, al modo del canciller Adolfo Hitler en Alemania, fueron proscritos esta semana por el gobierno de Dollfuss.

Mientras tanto, en Berlin los policías informan que "aeroplanos extranjeros no identificados han efectuado un ataque "en circulares" contra el gobireno de Hitler."

AUN NO HAY FONDOS PARA "PORK BARRELL"

Entre el secretario interino Singson Encarnación, los sub-secretarios Carmona y Gómez todos de Hacienda y el Administrador Insular de Rentas Internas Posadas tuvo lugar al medio día de hoy una prolongada conferencia.

Hasta donde lo permiten los informes ya obtenidos, se da a entender que los ingresos durante los primeros 5 meses del año (de enero a mayo último, ambos inclusive) están dentro de lo calculado. Lo que quiere decir que, hasta fines de mayo, no hay fondos disponibles para las obras públicas llamadas "pork-barrell".

OTRA EMPRESA DE JUETENG COGIDA EN LA PAMPANGA

La constabularia de Pampanga despues del exito de su asalto contra la empresa de jueteng mas grande de la provincia en Angeles, la semana pasada consiguiendo arrestar a 11 personas incluyendo al capitalista y a la casera, logro otro exito parcial en otro asalto contra otra casa de jueteng en el barrio de San Pablo Mexico, Pampanga a las 4.30 de la tarde del 21 de Junio.

El asalto lo verificó el Teniente L. D. Dizon y 5 soldados consiguiendo arrestar entre las numerosas personas que se hallaban en el lugar a los siguientes: Feliciano Dizon, Artemio Paras, Daniel Donato, Troadio Gomez y Pio Salvador.

Fueron confiscados como pruebas ₱4.71 en metalico; un cuaderno en que estan escritos signos convencionales sobre el juego de jueteng; tres pedazos de papel que contienen numeros; 3 lapices de color, un timbre para marcar la fecha, otro timbre marcador, un sello, varios cuadernos de papel y numerosas listas de jueteng.

El sorteo se hacia en campo abierto debajo de unos ponos de caña, y bien guardado por diferentes vigilantes por todas partes. De este modo, apenas se acercaron los asaltantes, muchos jugadores, cobradores y el mismo capitalista, consiguieron escaparse, echandose a correr por el campo abierto, antes de que fueran indentificados.

Japon Borrara...

(Continuación de la pág. 1)

Las altas autoridades japonesas han recalcado a la "Associated Press" este día que el éxito o el fracaso de la conferencia determinará las relaciones nipo-rusas para la próxima generación. El traspaso pacífico del ferrocarril suprimirá prácticamente la posibilidad de una nueva guerra ruso-japonesa.

El ferrocarril Oriental Chino, originariamente era una empresa conjunta de la Rusia czarista y del imperio chino, dos cosas que han desaparecido.

Y ahora la Unión Soviética y Manchukuo, dos usurpadores, están negociando con lo que queda, pasando por encima de las reclamaciones y protestas del gobierno republicano chino en Nanking.

Tientsin, 25 de junio.—Los conflictos sino-japoneses sobre el control y la administración de la zona neutral recientemente establecida al sur de la Gran Muralla, se han agudizado este día.

Un grupo de elementos irregulares chinos, bajo el caudillaje de oficiales militares desertores, han declarado independiente una gran área a lo largo del río Lwan, anunciado que en lo futuro ya no se sometería a la autoridad del gobierno provincial de Hopei.

Los representantes del gobierno nacional han calificado este movimiento "como una instigación japonesa, que solo viene a revelar la mala fe de los japoneses en el armisticio de Tangku, en cuya virtud se estableció la zona neutral.

Los militares japoneses han exigido ahora que los chinos expliquen por qué no han establecido una administración de la zona, de conformidad con el armisticio, que marca el término de la reciente invasión japonesa en el norte de China. También exigieron que se les diga por qué no se ha reanudado el servicio ferroviario entre Tientsin y Shanhaikwan.

Tanto los jefes políticos como militares chinos han afirmado que las demandas son "cínico descaro", y acusaron a los japoneses de ser responsables de haber impedido el establecimiento de una administración competente de la zona neutral y el restablecimiento del servicio ferroviario.

Los japoneses, según se acusa, han mandado las tropas de Manchukuo a la zona y han instigado a los irregulares chinos a oponerse a las autoridades chinas.

Los residentes neutrales, comentando la situación embrollada, dicen que ven muchas pruebas de la labor japonesa. Por otro lado, los portavoces japoneses alegan que quieren ver establecida la administración de la zona establecida cuanto antes, en virtud del armisticio, para despejar la situació n.

Murphy Recibe...

(Continuación de la página 1)

Exploradores que irán a representar a Filipinas en el 'jamboree' internacional de Boy Scouts en Budapest organizada por la TVT les felicito por tal distincion. Los delegados, al saludar esta mañana al gobernador general, iban acompañados de los miembros del comite ejecutivo de 'Boy Scouts of America', incluyendo al juez Manuel Camus, el comandante Vicente Lim, el Sr. Alejandro Roces Jr., el sub-secretario Jorge B. Vargas, el sub-secretario Alejandro Albert, el Juez M. V. del Rosario, el capitan Fidel Segundo, el comandante J. E. H. Stevenot, el sub-secretario Vicente Carmona, el concejal Antonio Torres, Mr. Henry Herman, Mr. E. Turner, Mr. M. O'Malley, y el Sr. Honorio Poblador.

Los delegados de los Boy Scouts comparecieron ante el gobernador geenral portando las dos banderas, americana y filipina, obsequio del presidente Hoover y del presidente Quezon respectivamente.

La delegacion fue recibida por el jefe ejecutivo en la sala de conferencias del consejo de estado y cuando aparecio el gobernador en la sala, este saludo a todos los presentes dirigiendo despues una breve alocucion a los Niños Exploradores.

"Estoy satisfecho", declaro, "del movimiento de los Boy Scouts en Filipinas. Ello es un signo alentador. Veo que muchos de aqui se interesan en este movimiento y encuentran tiempo para dedicarlo a las actividades sanas y utiles de los Boy Scouts". Acto seguido felicito a los delegados por su distincion de representar a Filipinas en la proxima conferencia internacional en Budapest.

El comandante Lim, presidente del capitulo local de Boy Scouts informo luego al gobernador general, que sigiuendo costumbre tradicional, el jefe ejecutivo habia sido elegido presidente honorario de los Boy Scouts, eleccion que fue aceptada gustosamente por el gobernador Murphy.

Mas tarde, el gobernador general consintio en retratarse en grupo con los delegados de los 'Boy Scouts' y los miembros del comite ejecutivo.

ALMONEDA

Miércoles, 28 de Junio, a las 9 a. m., en 238 Calle Alhambra, Ermita
Jueves, 29 de Junio, a las 9 a. m., 7 Plaza Ferguson, Ermita

El que suscribe, de acuerdo con las instrucciones recibidas de la Sra. de P. J. Wester, vendera en Subasta Pública todos sus muebles y efectos caseros, como sigue:

Mesa de comedor, sillas, armario, estantes, vasos, cuchilleria, sillas tapizadas, ventilador eléctrico, loza, Frigidaires, neveras, escritorios, camas de hierro sencillas y dobles, tocadores, cómoda, aparadores, espejos, biombos, lámparas, reloj, utensilios de cocina, etc., etc.

Las condiciones de venta como siempre al contado al rematar.

(26-27-28-junio-33) DANIEL DA ROZA, Martillero.

Anunciando—

La apertura de nuestra nueva oficina en la PLAZA MORAGA NO. 36. Si Vd. esta interesado en la venta o compra de valores locales, sirvase verse con nosotros.

M. MARTINEZ

CORREDOR CON LICENCIA
VALORES—ACCIONES—BONOS—INVERSIONES
PLAZA MORAGA NO. 36 APARTADO NO. 1226
DIRECCION CABLEGRAFICA: MARTEX, MANILA

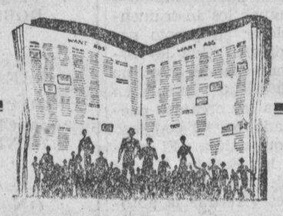

EL MEDIO MAS EFICAZ Y MAS ECONOMICO

de vender sus productos, alquilar su casa, hallar su perro o conseguir una colocación es por medio de un Anuncio Clasificado en el

MANILA BULLETIN

Evangelista y Raon
Tel. 2-11-02

M.E.C.D. 2016