Temperatura en Manila
Máxima de ayer, a la 1:30 p. m. 30.8
Mínima de hoy, a las 6:10 a. m. 21.2

LA VANGUARDIA

Temperatura en Baguio
A las 2 p. m. de ayer, 22 (71.6)
A las 6 a. m. de hoy, 14 (57.2)

AÑO XXIII. NUM. 296. (Registrado en la Oficina de Correos en Manila como correspondencia de segunda clase el 19 de Febrero de 1910) MANILA, I. F., JUEVES, 12 DE ENERO, 1933. DIARIO FILIPINO INDEPENDIENTE Información Mundial Local y Servicio de Provincias 10 PAGINAS—7 CTS.

OTROS 1,500 BRILLANTES HALLADOS

Hoover No Querra Asumir la Responsabilidad de Matar el Bill de Independencia.-Hare

Espera ansiosa de partidarios y opositores

PLANES DE DEFENSA

Garner Esta a Favor De Un Esfuerzo Inmediato Para Anular El Veto

(De la "Associated Press")

Washington, 11 de enero.-Mientras partidarios y opositores del proyecto de transaccion sobre la independencia filipina estan aguardando con ansiedad la accion que tomara el presidente Hoover sobre la medida, con todos los indicios de que se negara a aprobarlo, actuando asi de acuerdo con las recomendaciones de algunos miembros de su gabinete, los patrocinadores democratas del proyecto en la camara estan considerando dos normas de conducta que pueden ser adoptadas en caso de que el presidente desapruebe le medida.

Hoover no querra ser responsable

Un esfuerzo inmediato para lograr que la camara de representantes vote sobre la cuestion de contrarrestar el veto, es favorecido por el speaker John N. Garner, quien ha manifestado que la camara habia aprobado originariamente la medida por mas de las dos terceras partes del numero de votos, requeridos para reaprobar el proyecto por encima del veto presidencial.

Por otra parte, el congresista Butler B. Hare, presidente del comite de la camara sobre asuntos insulares, que habia dirigido el movimiento para la aprobacion de la medida en la camara, dijo que podria decidir que el veto deje de ser contrarrestado, "dejando que Hoover asuma la responsabilidad

(CONTINUA EN LA PAG. 2)

Fonacier nuevo obispo de la I.F.I.

El ex senador Santiago Fonacier, que por muchos años fue miembro de la legislatura filipina, fue consagrado obispo de la iglesia filipina independiente esta mañana, en la catedral de dicha iglesia en Tondo Su destino oficial es el de secretario general auxiliar de la iglesia, y obispo en Pangasinan, con residencia en Rosales. Ocupa el lugar dejado por el finado obispo Isidoro C Perez.

Presididas por el obispo Maximo Gregorio Aglipay, jefe de la iglesia filipina independiente, las ceremonias de consagración principiaran a las tres de esta madrugada, con la ayuda de los obispos Isabelo de los Reyes, hijo, Alejandro Remolino, Felix de Leon y Juan Jamias, y la presencia de otros diez sacerdotes de la iglesia aglipayana. Centenares de miembros de la iglesia

(CONTINUA EN LA PAG. 10)

Un cientifico atribuye su exito a Dios

Modestia De Un Doctor Afroamericano De Brillante Ejecutoria

(De la "Associated Press")

Tuskegee, Alabama (Por correo).—Un pequeño viejo que pide de Dios que le muestre el camino para aprovecharse de los conocimientos cientificos que tiene es el Dr. George Washington Carver director de investigación agrícola y profesor de quimica de un instituto local.

Aunque tiene centenas de invenciones a su credito, el moderno cientifico afroamericano, que es miembro de la Sociedad Real de Gran Bretaña y tenedor de la medalla Spingarn, de investigación cientifica, dice que todo el éxito que ha obtenido se debe a Dios.

LOS SOLONES COMIENZAN YA SUS TRABAJOS

Senadores convocados a un caucus por Quezon esta tarde

Para dar lugar a los comites organicos a poder trabajar el mismo dia, desde hoy hay el plan de inaugurar las proximas sesiones extraordinarias de la Legislatura, a las 10:00 de la mañana del lunes proximo, 16 del actual. Faltando aun muchos miembros, que son esperados de mañana al domingo, los presentes en Manila ya se ocupan de asuntos legislativas de palpitante actualidad, entre ellos, lo relativo a los automoviles y lo referente a gratificaciones.

Un grupo de miembros de la Camara con los representantes Magsalin, Kapunan, Millar, Luna, Medina, Sandoval y otros, incluyendo el propio speaker pro-tempore De las Alas se ocupan de enmendar la nueva Ley de Automoviles. Contienden que esta, en la practica, no solo es gravosa en 100 o 150 por 100 mas que la actual, para los camiones de transporte, sino que contiene disposiciones molesta, como la del numero de pasajeros en el asiento delantero, el del certificado de propiedad, etc.

Sobre gratificaciones, ya hay un bill enmendando el aprobado ultimamente por la Legislatura y devuelto por el gobernador general. Las enmiendas son: 1.a limitar la compensación a 2 años de haber de equivalencia para los que devengan mas P1,200 al año solamente; 2.a extender los beneficios a los temporeros con 5 años de servicio o mas; 3.a extenderlos igualmente para los jornales regulares como los de la Imprenta.

El representante Domingo, presidente del Comite de Pensiones, anuncia que el mismo se reunira en breve.

Para las cuatro de esta tarde, los senadores fueron convocados por el presidente Quezon para un caucus, segun circular distribuida esta mañana entre los senadores por el secretario del senado Sr. Aguilar. La reunión se celebrará

(CONTINUA EN LA PAG. 10)

Constante Vigilancia En Toda España Ordena el Gobierno

Talleres volados por bombas que hieren a tres obreros.-Oficiales y soldados acuartelados

(De la "Associated Press")

Madrid, 11 de enero.—Una constante vigilancia de parte de las autoridades en toda España fué ordenada hoy por el gobierno mientras seguian recibiéndose informes de otros encuentros menores relacionados con la rebelión anarcosindicalista en toda la republica.

A raiz de la decisión del gobierno de declarar la ley marcial en todas las regiones en donde se registren otros importantes atentados revolucionarios, todos los oficiales y soldados en disfrute de licencia han sido llamados a sus respectivos cuarteles según informes obtenidos hoy en los círculos militares.

Dos talleres destruídos por bombas en Granada

Después de tres dias de encuentros, el número de muertes registrados hasta anoche ascendia a un total de 40 personas, sin contar otros muchos que han sido heridos y centenares que han sido presos.

Varias bombas lanzadas en Granada hoy han destruído dos talleres y herido a tres personas.

La guardia civil enviada a Jerez

Gibraltar, 12 de enero.—Todos los destacamentos de la guardia civil en La Línea, San Roque y Algeciras recibieron órdenes hoy de dirigirse a Jerez en donde se han dado cuenta de serios disturbios.

Los trabajos de la guardia civil en los puertos vecinos han sido continuados por las tropas regulares que serán suplementadas con refuerzos esperados esta tarde procedentes de Marruecos.

Una información oficial de Madrid dice que se ha restablecido el orden en Cádiz y Jerez, sin ninguna dificultad.

P100,000 devora el fuego en Albay

Una comunicación de la Constabularia de Albay, recibida hoy en la jefatura, da cuenta de que a las 2:30 de la madrugada del 3 de enero, en el pueblo de Tabaco, se registró un incendio de grandes proporciones, causando una perdida de mas de P100,000.

Varias tiendas de chinos fueron arrasadas por el incendio, entre estas dos del chino Sy Chuaco, una asegurada en P40,000 y otra en P10,000, otra de Cua Chee Gan asegurada en P15,000 y un edificio del Gobierno asegurado en P50,000.

El fuego partió de una de las tiendas del chino Sy Chuaco, sin causa aparente hasta ahora. La Constabularia investiga el caso creyendo que el incendio ha sido intencional.

HASTA AHORA EL TOTAL YA LLEGA A 3,733

Hallazgos continuos observados con cautela por el fiscal

RUMOR CIERTO

Strauss y un abogado fueron vistos en Novaliches el domingo pasado

Desde primeras horas de esta mañana en que se reanudó, por tercera vez, la búsqueda de brillantes en la carretera de Manila a Ipo, en el trecho donde Emmanuel Strauss declara haberlos arrojado, hasta la 1:25 p. m. de hoy, se ha encontrado un total de 1,500 brillantes, algunos más grandes que los 2,085 encontrados ayer. Por consiguiente, el total de brillantes encontrados hasta la 1:25 p. m. de hoy, desde que empezó la búsqueda anteayer, llega a 3,733.

Strauss, interrogado esta tarde mientras tomaba parte en la busqueda, declaró que confia encontrar más brillantes. Cuando el teniente Lapus le dijo que las piedras encontradas esta tarde eran pequeñas, repuso:

"Si, son pequeñas".

Eran las 9:20 de esta mañana cuando el empleado F. Bales de "La Estrella del Norte" y el policía secreto José Manalo encontraron 102 brillantes. A las diez, ambos encontraron otras 408 de dichas piedras preciosas. A las 10:30 el agente Manuel Sison de la constabularia y el empleado F. Esmilla de la casa, encontraron 212 brillantes. A las 10:45, se encontraron 262 piedras más grandes que las encontradas ayer. Y a las 11:10, los agentes Bolado y Albaladeo encontraban otros 200 brillantes. Estos se encontraron entre los kilómetros 33 y 34. Entre 11:10 a. m.

(CONTINUA EN LA PAG. 10)

DESTINO DE LOS JUECES

Belo propone la retencion del juez Garduño en Capiz

Continuan barajándose nombres de jueces para los diferentes distritos y provincias en que se dividen las Islas con arreglo a la reorganización judicial. Por lo menos, hasta el mediodia de este dia son muchos los distritos judiciales y provincias para los cuales no estan decididos los nombres de los jueces que habran de ocupar sus juzgados respectivos.

De acuerdo, sin embargo con los informes obtenidos en los circulos legislativos, se tiene entendido que hay peticiones por miembros de la Legislatura en este sentido:

Para Ilocos Norte e Ilocos Sur, el juez De la Costa.

Para Antique y Palawan, el juez Araneta Diaz.

Para Batangas y Mindoro, el juez Sison.

Para Tayabas y Marinduque, el juez Vera y el juez Parás.

Para Capiz (por el senador Belo), el juez Garduño.

OTRO ALEGADO ROBO FICTICIO

Piezas y camisas de seda han sido hurtadas del "Fancy Silk Store"

Otro caso de robo que se sospecha es ficticio está hoy bajo investigación por la policía secreta, y es el registrado en el establecimiento denominado "Fancy Silk Store", de la calle Juan Luna No. 492. Este establecimiento es de la propiedad de un indio inglés llamado Jiamal.

El candado de la puerta del establecimiento ha sido forzado, pero la policía secreta duda de si realmente ladrones desconocidos son los que lo rompieron, teniendo en cuenta que un empleado de Jiamal duerme por las noches en el establecimiento. El aludido empleado está hoy detenido y sometido a un interrogatorio.

Según los primeros informes dados a la policía secreta "el robo" se cometió esta madrugada, y los efectos "robados" consisten en sederías y camisas de seda avaloradas, en total, en P162.10. En las primeras investigaciones hechas, sin embargo, la policía cree que no se "trata de un robo sino de otro caso de hurto."

COMO EMPEZO EL ASCENSOR

Interesante relato de V. Dumars, de la Otis Elevator, ante Rotarios

La evolución de los ascensores desde los tiempos prehistóricos hasta nuestros días, fué amenamente descrita al mediodía de hoy por Vince Dumars, representante de la Otis Elevator Company en su conferencia al mediodía de hoy ante los Rotarios de Manila.

Por el deseo de elevarse

"El deseo de trepar, de elevarse del suelo es innato en los hombres; quizás sea una tendencia atávica heredada de nuestros antecesores" empezó relatando Mr. Dumars.

"Y para satisfacer este deseo humano, los primeros hombres empezaron a inventar medios para la transportación horizontal. Primero fué el del madero con huecos como escalones de los que encontramos muchos ejemplos en los cocoteros en Filipinas. De esto provino el invento de la escalera a la que sustituyó más tarde la rueda con una correa que pasando por una polea iba atada a un cesto en donde se montaba el embarcado, mientras un criado iba dando vueltas a la rueda para elevarle. Este fué el comienzo de los ascensores. Despues vino el ascensor de vapor y el ascensor hidraulico, hasta que llegó el ascensor electrico siguiendo las exigencias modernas de rapidez y seguridad.

El invento de Otis

"El verdadero desarrollo del ascensor comenzo, con el invento por Elisha Otis hacia la mitad del siglo 18 de un artefacto de seguridad para evitar la destruccion del ascensor en caso de que los cables que le sostenian se reventaran, y este ar-

(CONTINUA EN LA PAG. 2)

UN PROBLEMA SOBRE TAXIS HA SURGIDO HOY

Permisos temporales estudiados.—Pleito que llega a la corte

Cerrado ya el asunto sobre las solicitudes presentadas ultimamente por Ramon Silos, Servillano y Austin Taxi Co. para un permiso temporal para operar pequeños taxis, la Comisión se halla ahora ante un problema bastante dificil de solucionar con motivo de las razones presentadas por una y otra parte, segun impresiones recogidas esta mañana en dicha oficina.

Mientras que por una parte, el conceder el permiso temporal a los solicitantes motivaria las quejas de parte de los opositores fundandose estos en que tal concesión es una injusticia teniendo en cuenta que los operadores actuales no consiguieron este privilegio de la Comisión por haberles esta negado un permiso igual que ellos solicitaron antes de conseguir sus respectivos certificado de conveniencia publica, por otra los solicitantes, en caso de que no se les conceda el permiso que piden protestarian contra la injusticia de haber concedido recientemente a uno de los solicitantes para operar taxis con permiso temporal como el que ellos piden ahora.

Los tres comisionados que ayer oyeron en conjunto las razones expresadas por ambas partes están, segun informes estudiando detenidamente el asunto antes de decidirse a fallar en contra o en favor de las citadas solicitudes para obtener permisos temporales. Habiendoseles concedido 24 horas para presentar sus razones y puntos de vista en pro y en contra de las solicitudes las partes interesadas presentaran en todo el dia de hoy dicho informes por escrito.

El pleito entre la Yellow Taxi y Red Taxi contra la Good Luck Taxicab de E. Vesnan ha llegado este dia a la Corte Suprema en forma de un certiorari elevado por las dos primeras compañias para obtener la revisión y nulidad de las ordenes de

(CONTINUA EN LA PAG. 10)

NUEVO EDIFICIO DE LA CAMARA

Las obras comenzaran en todo este mes en el Paseo Magallanes

Frente a la Puerta Isabel en el Paseo de Magallanes y en el lote anteriormente destinado para el edificio del Banco Nacional al lado del rio Pasig se levantará en breve el propuesto edificio de la Camara de Comercio de las Islas Filipinas que costará unos P60,000 de acuerdo con los informes obtenidos hoy. Del diseño del plano y de las especificaciones del edificio se encarga el arquitecto consultor del gobierno, Sr. Juan Arellano.

La colocacion de la piedra angular de este propuesto edificio está señalada para antes de finalizar el presente mes. De acuerdo con los informes, el gobernador general Roosevelt y el presidente Quezon juntamente con las señoras de D. Vicente Madrigal y D. Leopoldo Aguinaldo apadrinaran las ceremonias de la colocación de la piedra angular. El Mons. Bustamante se encargará de la bendicion.

La construccion de este propuesto edificio de la Camara de Comercio de las Islas Filipinas era un proyecto antiguo que acariciaban los comerciantes filipinos desde hace tiempo, pero que solo ahora se podrá realizar gracias a los esfuerzos de la actual directiva de la Camara de Comercio. Se ha decidido finalmente la construccion de este edificio en la ultima reunion de la directiva de la camara.

De acuerdo con los planes actuales, se propone terminar el edificio antes de finalizar este año.

El edificio constará primero de dos pisos para ser mas tarde ampliado cuando los fondos de la Camara asi lo permitan.

REORGANIZACION DE JUNTAS ADUANERAS

Mayor rápidez y eficiencia se desea por los jefes del buró de aduanas

Una reorganización completa en los procedimientos de las juntas investigadoras de inmigración con el fin de mejorar y hacer más eficiente el servicio, acaba de iniciarse, según hemos sabido, en la oficina de Aduanas. El principal objeto de dicha reorganización en la división de inmigración es, según se dice, para que las actividades de dicha oficina funcionen con mayor rapidez y eficiencia cuando se haya trasladado a la nueva estación de Inmigración, en la Farola. Se introducirán también varias inovaciones muy necesarias.

Unos de los cambios más importantes que se harán será en el funcionamiento de las juntas de inmigración. Los turnos serán completamente renovados y varias de las actividades más importantes de dichas juntas serán completamente enmendadas de la mejor manera posible.

Uno de estos dias, según nos han informado también, principiarán a despachar con más rapidez los viejos asuntos de inmigración aun pendientes con el fin de que cuando la oficina se traslade a la nueva estación pueda dedicar ya su tiempo exclusivamente a los nuevos asuntos que se presenten.

Los rumores insistentes de que la actual investigación en la división de inmigración tiene trazas de prolongarse mucho más y de que pro-

(CONTINUA EN LA PAG. 10)

EL AUDITOR DA A WILLIAMS UNA LECCION

"No parece estar enterado de una ley vigente", dice Hammond

Solo cuando se pasa sobre los puentes de peaje, es decir, los construidos con los fondos permanentes de cinco millones de pesos, es cuando los oficiales y empleados del Ejercito y la Marina de los Estados Unidos estan obligados a pagar los derechos de peaje prescritos por la ley. En los demas puentes, ellos no estan obligados a pagar estos derechos.

Esta es la declaracion expedida esta mañana por el auditor insular Hammond al corregir la mala impresion creada por una declaracion hecha por el director Williams de la oficina de obras publicas.

"Esto no es un mero dictamen del que suscribe sino que es la disposicion de la ley No. 3500 tal como fue enmendada por la ley 3637, cuyas leyes entraron en vigor desde que Mr. Wright dejó el gobierno pero que Mr. Williams no parece estar enterado de ello", dice la declaracion del auditor Hammond.

He aqui lo que dice el auditor:

"Para la informacion del publico en general, los oficiales, empleados y soldados del Ejercito y la Marina de los Estados Unidos, y de Mr. Williams, director de obras publicas, deseo manifestar que los muchos articulos en la prensa y la declaracion hecha por Mr. Williams y publicada en el "Bulletin" del 11 de enero, 1933, de

(CONTINUA EN LA PAG. 10)

Aguinaldo y Abuel Siguen Mejorando En El Hospital General

Siguiendo su curso normal la mejoria observada tanto en el Dr. Jose Abuel, como en el general Emilio Aguinaldo algunos dias atras continuo este dia.

La herida causada por la operación en el general Aguinaldo ya esta casi cicatrizada y se espera que podra salir del hospital mucho antes de lo que se esperaba.

El Dr. Abuel ya ha podido tomar alimentos ligeros, y todos los sintomas violentos de su enfermedad han desaparecido desde ayer.

EL CINE IDEAL TENDRA UN EDIFICIO NUEVO, MODERNO

El teatro mas antiguo que funciono sin interrupción bajo el mismo nombre

El cine Ideal ha cerrado sus puertas temporalmente, a fin de dar lugar a la erección de un nuevo y moderno cine con los últimos adelantos de la actualidad, en el mismo sitio donde se encuentra actualmente.

El nuevo edificio costará P500,000 aproximadamente y estará listo para usarse dentro de ocho o nueve meses.

Mientras tanto las películas de la Metro-Goldwyn-Mayer se presentarán en el cine Fox y en el teatro Metropolitano.

Un arquitecto de la Santa Clara Lumber Company, el Sr. Pablo Antonio, es el que se encargará de la construcción del nuevo cine Ideal. El contrato de la construcción, sin embargo, no se ha dado aun definitivamente a ninguna empresa.

Según los informes, la demolición del viejo edificio del Cine Ideal comenzará dentro de un par de días.

El edificio que se ha de construir tendrá todas las comodidades y ventajas modernas, incluyendo la instalación de luces. Equipos de la Western Electric para cintas parlantes se han de instalar en el teatro.

El Cine Ideal es uno de los más antiguos de Filipinas y se ha distinguido siempre por sus selectas películas Ha estado funcionando bajo el mismo nombre y en el mismo lugar, sin interrupción desde el año 1910, ó sea por espacio de más de dos décadas.

SOLICITUD DE HABEAS CORPUS DENEGADA HOY

Se presenta a favor de un condenado por hurto cualificado

Una solicitud de *habeas corpus* promovida por Francisco Dizon, condenado por hurto cualificado a la pena de 4 años, 2 meses y 1 día, ha sido esta mañana denegada por el Juez Concepción.

El acusado alegaba como circunstancia atenuante el hecho de haberse presentado ante el jefe de policía de Gapan, Nueva Ecija, pero el Procurador General Bengzon impugnó la materialidad del certificado expedido por el jefe de policía por no formar parte de los *records*.

El Procurador General Bengzon también ha recomendado hoy que se deniegue la solicitud de *habeas corpus* de Pedro Salvador, un ratero, que se halla en Bilibid desde el año 1919 extinguiendo una condena de 22 años. Bengzon declara que aún reducido la pena a 13 años y 6 meses conforme al código penal revisado, el acusado no habrá terminado de extinguirla sino hacia el 28 de enero de 1933.

CROCKETT HABLA DE LA SITUACION EN HARBIN

Un agente de perfumes, un dueño de cine y una dama conocida llegaron hoy

"No hay mejor como el clima agradable de Manila"—declaro esta mañana el teniente coronel Carey Crockett, ayudante del gobernador general Theodore Roosevelt, que pasó la Pascua y el Año Nuevo en Shanghai. El teniente Crocket vino a bordo del "President Wilson."

Ten. Cor. Crockett

Miss Nam, secretaria del gobernador general, y Mrs. Carey Crockett, estuvieron esta mañana en el pier. El gobernador general Roosevelt envió su coche para el uso del teniente coronel. Otros tambien estuvieron a recibir en el pier al ayudante del gobernador general.

"La ciudad de Shanghai esta quieta"—observa el teniente coronel Crocket, "todo esta bien alla, pero en Harbin los negocios andan mal, hay muy poca actividad y todos estan preocupados por las escaramuzas que se están entablando hoy entre tropas chinas y tropas japonesas.

"En Shanghai hace un frio intenso—informa. "Alla tirita uno de frio y en esta epoca no hay mejor como el clima de Manila".

Asi mismo llegaron esta mañana Mr. Thomas Cubbins, propietario de un cine de Los Angeles, California; Mrs. A. D. Campbell, una figura social de Los Angeles; el Rev. P. Patric B. Malone, que trabajara en el hospital de San Pablo, y Mr. Harry Novack, director gerente del reparto de películas Paramount en China y Filipinas.

(CONTINUA EN LA PAG. 10)

300 OBREROS FILIPINOS LLEGAN DESCONTENTOS

Dicen que el gobierno no hace nada por los desempleados en Hawaii

Trescientos obreros filipinos que llegaron esta mañana, de Hawaii, a bordo del "President Wilson", con el fin de buscar trabajo en estas Islas, después de haber sido despedidos en las plantaciones de dicha isla, se muestran descontentos del gobierno filipino y se quejan de que no han sido atendidos por el gobierno en Hawaii.

El gobierno filipino, dijeron varios al desembarcar esta mañana, por medio de su representante en Hawaii, nada está haciendo por la protección y el interés de los obreros desempleados en Hawaii.

Otros pasajeros que llegaron esta mañana defienden, sin embargo, al gobierno, diciendo que en una crisis de desempleo no es posible contentar a todos, y lo mejor será evitar que más obreros filipinos sigan emigrando a Hawaii ahora en que allá es dificil hallar trabajo.

Llegaron Por El "Wilson"

Pasajeros que llegaron esta mañana a bordo del "President Wilson" A la izquierda Mrs Annie Levine prominente en la sociedad cosmopolita de Manila que vuelve de un viaje de recreo por Hongkong. A la derecha Mr Robert Cohented, agente general de perfumerias de Paris, en el Oriente.

Mayores Preparativos Militares En China Presagian Más Combates

(De la "Associated Press")

Moscú, 11 de enero.—La agencia noticiera Tasch ha publicado un despacho de Kahbarovsk diciendo que más de tres mil tropas chinas más han sido empujadas hacia el territorio Soviet procedentes de Manchukuo por las tropas japonesas y se han internado en territorio ruso

El despacho está fechado el 9 de enero y dice además que entre los fugitivos se encuentra el general chino Lidu.

Nanking, 11 de enero.—No obstante los despachos conciliatorios es aparente que los preparativos militares han aumentado tanto en uno como en otro bando y que es inminente una accion militar de mayores proporciones.

Los chinos se estan preparando para cualquiera emergencia y numerosas tropas de la division 88.a partieron en tren hoy para actuar de guardias especiales Las tropas acaban de llegar de Hupeh en donde han estado combatiendo a los rojos, y en donde tomaron parte en el ultimo encuentro en Kiangwan en febrero del año pasado.

Las comunicaciones de Shanghai por otra parte dan cuenta que la infanteria y la artilleria japonesas en Jehol procedentes de Suichang

(CONTINUA EN LA PAG. 10)

Lectura de la bula por el Año Santo

(De la "Associated Press")

Ciudad del Vaticano, 11 de enero.—La bula papal proclamando el Año Santo será leida en la catedral de San Pedro el 15 de enero por el decano de los protonotarios apostólicos. Después de la lectura el decano visitará las otras tres basilicas fuera de las murallas del Vaticano.

Un Maton De Maypajo Vuelve a Ser Arrestado

Florentino Baltazar, un matón y proxeneta de Maypajo, el mismo que no hace dos semanas agredió a palos a un marino de un barco de guerra americano, cerca del Louis Place, ha sido de nuevo arrestado anoche por la Constabularia de Caloocan, por agredir a cuchilladas a un chino llamado Ho Bin, por una discusión que tuvieron acerca de una mujer

El golpe segun los testigos, iba contra el abdomen del chino pero por un movimiento muy a tiempo de este solo le cogió en el costado.

MAYOR OPORTUNIDAD A DEUDORES PIDE HOOVER

Aboga por la revisión de leyes sobre bancarrota en mensaje especial

(De la "Associated Press")

Washington, 11 de enero.—En un mensaje especial al congreso, el presidente Hoover abogó por que se tome una "acción de contingencia" sobre la revisión de las leyes de bancarrota, para evitar las presentes quiebras al por mayor.

El presidente pidió la alteración inmediata de la ley para facilitar "alivio a deudores que buscan la protección de los tribunales con el propósito de hacer un reajuste de sus cuentas con sus acreedores".

Bajo la enmienda propuesta, se daría una oportunidad a los deudores a hacer arreglos con la mayoría de sus acreedores, declarándose obligatorio este arreglo sobre los acreedores que forman minoría.

El presidente dijo que los actuales procesos de liquidación forzosa por medio de ventas de liquidación y de insolvencia, son "absolutamente destructivos a los intereses tanto de los deudores como de los acreedores".

Si se permite que estos métodos continúen, dijo, "sufrirían miseria miles de deudores sin ningun beneficio substancial para sus acreedores", que están insistiendo en una liquidación, confiando recobrar parte del dinero que se les debe.

Desesperada Una Criada Toma Veneno

Otra criada llamada Beatriz Calisian, de 18 años de edad, que sirve a la Srta. Gregoria Gutierrez, residente de la calle Oroquieta No 897, Sta. Cruz, se encuentra hoy en el hospital general, en estado bastante critico, por haber tomado veneno.

Según la policia secreta, no se sabe la causa que dió lugar a una desesperación por parte de la paciente. Se ha informado que su ama la encontró ayer tarde, a las cuatro, en su cuarto, en estado inconsciente. Examinada en el hospital general, se supo que la criada habia tomado veneno.

Altos Funcionarios De Obras Publicas Formulan Una Protesta

En memorandums separados enviados al gobernador general el director A D Williams de la oficina de Obras Públicas y el arquitecto supervisor Sr Vicente Fragante protestan energicamente contra las alegaciones del comite investigador del asfalto de que el comite de asfalto ha obrado con neligencia en la adquisición de dicho material para obras publicas

Los memorandums fueron enviados ayer por los citados funcionarios de Obras Públicas y en ellos ademas de protestar contra dichas alegaciones sostienen tambien de que ellos al adquirir el asfalto cuestionado lo hicieron en la seguridad de que de esa manera protegian los intereses del gobierno y no lo contrario como declaro el comite investigador

Tambien citan en los memorandums algunas declaraciones hechas por ingenieros de distrito sobre el asfalto usado en provincias, despues de haber estos hecho una inspección ocular de las calles asfaltadas.

El Fiscal Cuyugan Designado Para Investigar A Espiritu

Ya está en pleno curso de realización la pedida investigación del gobernador y la Junta Provincial de Cavite El secretario Ventura del departamento del Interior y Trabajo, ha designado como investigador especial del *affair* administrativo de que se trata, al fiscal auxiliar del Buró de Justicia, Sr Antonio Cuyugan.

Como ya se hacia constar en información anterior, el presidente, el vice-presidente y cuatro concejales del municipio de General Trias, Cavite, habian sido sumariamente suspendidos y sustituidos con elementos de otro partido por dicho gobernador y Junta Provincial Un abogado de Cavite, que conoce el caso, hasta en sus menores detalles, opina que el mismo guarda cierta relación o analogia con el famoso caso de Conley, de Manila, que dió lugar inclusive a un rompimiento de relaciones oficiales entre el entonces gobernador general Wood y los caudillos de la participación filipina en el gobierno de las Islas.

M.E.C.D. 2016

Nada Se Ha de Hacer Contra los Miembros de la Mision Mientras Esten en EE. UU.

Casi todos los bills sobre impuestos seran rechazados.-Ningun comite ha actuado hasta ahora

El movimiento iniciado por un grupo de legisladores para forzar la escisión en el partido nacionalista, ha encontrado un gran obstáculo, cuando el presidente del senado Sr. Quezon declaró a un grupo de legisladores que le visitaron que nada se hará contra los miembros de la misión mientras estén fuera de Filipinas.

Prominentes legisladores han expresado también su disconformidad con la proyectada reorganización de la cámara.

Por otra parte algunos miembros de la cámara anunciaron ayer que a menos que se celebre un *caucus*, casi todos los bills sobre impuestos serán desaprobados en el *floor* de la cámara. Dicen que los tiempos no son propicios para aumentar más el gravamen del pueblo.

A pesar de que solamente faltan tres días para la reanudación de las sesiones especiales, hasta ahora ningún comité de la cámara se ha reunido para decidir sobre los diferentes bills de impuestos, el de aparcería, el de gratificación, el de estandarización y el de obras públicas. Esta inactividad de los comités pondrá a prueba otra vez a los caudillos legislativos.

Además un grupo de legisladores ha presentado una resolución pidiendo la vuelta de los miembros de la misión mientras que otro grupo proyecta presentar una resolución pidiendo al speaker interino Alas que explique claramente su carta de dimisión presentada durante el *caucus* de los representantes con motivo del conflicto sobre el aumento de su haber.

Otros legisladores, sin embargo, se muestran un poco optimistas.

Creen que el bill de impuestos sobre rentas, que fija en ₱2,000 para los solteros y ₱4,000 para los casados la suma que será sujeta a impuestos, será aprobado. Y si no hay fondos suficientes para obras públicas es muy posible que también sea aprobado el bill que aumenta en un céntimo por litro el impuesto sobre la gasolina.

Con respecto al bill de gratificaciones, el presidente del comité de pensiones representante Domingo dice que se procurará ayudar en todo lo posible a los pequeños empleados que serán despedidos.

DESAPARECIDO QUE VUELVE A SU RESIDENCIA

Alega que se disgustó por haber sido llamado "un idiota"

Procopio Solidum, un poeta filipino que escribe en ingles que habia desaparecido hace dias, apareció anoche diciendo que no habia sufrido ningun percance ni se ha suicidado, como se temia, sino que se marcho de la casa en que vivia en Paco, porque un amigo suyo, quizas en un arranque de buen humor, le tildo de idiota y de ignorante que no sabia nada sobre comunismo.

"Me marche de la casa," declaró Solidum por haberme disgustado con mi amigo. Pude haber sufrido aquellos insultos, pero viniendo como venian, cuando yo estaba deprimido por la falta de recursos, agravaron mi depresion de animo y decidi marcharme.

Dió parte a la policia que actualmente vive con sus primos en la casa No. 50 de la calle Dos Castillas, Sampaloc.

Aumento Del Número De Corporaciones y Sociedades Mercantiles

Que el año de 1932 hubo un elevado aumento del capital en las corporaciones y sociedades con acciones, registradas en la oficina de comercio, comparado con el año 1931, es lo que este dia se llegó a saber de la oficina de comercio.

El año 1932 el capital en acciones ascendió a P58,065,359, de las asociaciones y corporaciones pagadas, mientras que el año 1931 solo llegó a P24,991,993.

La suma total del capital pagado registrado el año pasado solo llegó a P9,290,476, mientras que el año 1931 la suma era de P10,292,012.

Las asociaciones comerciales son las que pagaron mas capital, con P29,852,992.

Los Magistrados Butte Y Ostrand Restablecidos

Los magistrados Ostrand y Butte que han estado recluidos por algun tiempo en el Sternberg Hospital, el primero a causa de una operacion y el ultimo por penumonia, han sido ya dados de alta del mencionado hospital desde ayer. El magistrado Ostrand ya hizo oficina este dia, pero el magistrado Butte se halla restableciéndose en su casa por prescripcion medica.

VUELVE A CHINA

(De la "Associated Press")

Tuebingen, Alemania, 11 de enero.—Wang Chirig Wei que se retiró en agosto pasado como *chairman* del comité ejecutivo del gobierno chino partió de aquí anoche para regresar a China. Wang estuvo aquí para someterse a tratamiento por la diabetes.

APELARAN A E. U.

El asunto de la testamentaria de Gregorio Tolentino que fue fallado por la Corte declarando definitivamente legalizando el testamento, será elevado a la Corte Suprema de los Estados Unidos, segun el abogado Lualhati que representa a los opositores.

Como Empezo...

(CONTINUACION DE LA PAG. 1)

tefacto ha sido tan perfeccionado que las estadisticas demuestran que se registran menos accidentes en los ascesores que en cualquier otro medio de transportacion".

El uso de pesos y contrapesos

El Sr. Dumars paso despues a referir los diferentes pasos que se han dado para ir solucionando los diferentes problemas que surgian en el uso de los ascensores como el continuo cambio de la relacion del peso del ascensor y de los contrapesos a medida que subiendo el coche iba reduciendose la longitud del cable que lo arrastra. Problema que fué resuelto colocando otro juego de pesas debajo del mismo coche del ascensor.

Y antes de terminar, Mr. Dumars refirio algunos de los proyectos de ascensores mas grandes realizados en el mundo citando como preferencia los ascensores del Empire State Building en Nueva York, el edificio mas alto del mundo que ocupa el local anteriormente ocupado por el Waldorf Astoria y que tiene una elevacion de 1052 pies sobre la calle y 1252 pies incluyendo hasta el palo de aterrizaje de los dirigibles.

Donde 60,000 transitan al dia

Cobija una pequeña poblacion de 25,000 personas con un total de 60,000 personas que transitan entre sus pisos diariamente. Esto quiere decir que cerca de 85,000 personas deben ser transportadas diariamente en sus 67 ascensores que entre 5:00 y 5:30 p. m. tienen que llevar no menos de 15,000 personas.

Los ascensores viajan a una rapidez de 1,200 pies por minuto y usan 3,000,000 de pies o 1515 millas de cables, 36 millas de alambres electricos, 120 millas de cables adicionales. Cada ascensor esta provisto de telefono y los ascensores viajan segun un itinerario fijo regulado por aparatos automaticos.

Una Bodega Asegurada Fué Pasto De Un Incendio Esta Madrugada

Un incendio de origen desconocido se declaró a la 1:30 de esta madrugada en la bodega de sacos y cajones vacíos de la calle Alvarado No. 384 interior, destruyendo completamente la bodega y su contenido. Los daños ascienden, según cálculos de momento, a ₱40,000. La bodega es del comerciante chino Go Jocco. Los sacos y cajones vacíos que contenía son del chino Hao Lin, que hoy se encuentra en su país, según la policía.

El origen del incendio no ha sido determinado hasta ahora. Según informes, habia algunos chofers que dormían en la citada bodega, pero estos no han sido encontrados aun por la policía para que dieran la versión sobre el origen de la conflagración.

Se tiene entendido que la llamada a las bombas no se hizo enseguida en vista de que nadie notó a tiempo el fuego, y así que las bombas llegaron con 20 minutos de retraso, no por culpa de los bomberos sino porque el toque de alarma se dio tarde.

La bodega esta asegurada por la casa Zuellig and Co. por ₱35,000; el contenido que asciende a ₱50,000, esta asegurado en ₱35,000 por la misma casa.

El Cólera Mata A 385 En Sámar Dice El Informe A Roosevelt

(Servicio Radiográfico)

Abordo del 'Arayat' (via Iloilo), 12 de enero.—El gobernador general Roosevelt haciendo una visita rapida a la provincia de Samar, ha sido informado de que en los recientes meses las defunciones por colera en la provincia ascienden a 385 en total pero que la situación ya está hoy controlada sin ningun otro caso actual.

Acompañado por el gobernador interino Felipe Abrigo de la provincia, el gobernador Roosevelt viajó en medio de la lluvia 28 kilometros hasta Gandara, centro del distrito afligido, donde el gobernador Roosevelt, el comandante Dunham, el inspecto encargado de la campaña llamado Anatolio Dasmariñas conferenciaron. Alli el comandante Dunham se separó de la comitiva quedándose para hacer una investigación. Dentro de poco habrá una conferencia de presidentes municipales señalada para el sabado en Catbalogan con Abrigo, Dunham y otros para esbozar un plan de campaña.

Dasmariñas dijo que la principal dificultad con que se tropieza en la campaña es la falta de dinero por el estado precario de la provincia. Los que estan bajo sospecha han sido alimentados por diez dias para retenerles en casa. En algunos casos, el arroz ha tenido que llevarse en barco desde sitios lejanos.

La comitiva del gobernador general llegó a Calbayog, el puerto principal al norte de Samar al amanecer y desembarcó a las seis de la mañana siendo recibidos por el gobernador Abrigo y otros. Los miembros de la comitiva volvieron a las 9:30 al 'Arayat' que zarpó con rumbo a Manila. Hay el plan de pescar por la tarde en la isla de Gato asi mismo el viernes antes de proceder a Manila donde el 'Arayat' espera llegar el sabado.

Abordo del guardacostas 'Arayat', 11 de enero.—Conspicuos funcionarios y productores de abaca de Albay y Sorsogon ventearon sus agravios al gobernador general Roosevelt en la conferencia celebrada esta tarde en casa del gobernador Mariano Locsin de Albay, en Legaspi. Se acordó que los protestantes someterán un memorandum por escrito con su recomendación para la solución de sus problemas.

Roosevelt declaró que la principal esperanza de la región bicolana estriba en la diversificación de cosechas y el desarrollo del producto de nipa para fines de construcción y destilerias.

El gobernador y su comitiva con los jefes políticos de las dos provincias fueron los huespedes en un almuerzo elaborado en casa del gobernador Locsin seguido de una conferencia y discusión. La comitiva volvió despues a Sorsogon acompañada por el gobernador Garcia.

La comitiva volvió al 'Arayat' a las 6:30 p. m. y esta noche va con rumbo a Calbayog, Samar, donde se ha dado cuenta de casos esporádicos de cólera. Roosevelt tiene el plan de dejar el barco a las 6 a. m. y salir de Calbayog antes del mediodia. Espera pescar en su viaje de vuelta.

El comandante Durham, consejero médico, espera permanecer en Samar por varios dias para organizar la campaña contra el cólera.

El gobernador general cubrió mas de 200 kilometros hoy antes del mediodia, excediendo su rapido viaje de Sorsogon ayer. Dio una vuelta completa en el volcan Mayon, pero el pico estaba oscurecido por las nubes.

Proyecto De Repatriación Gratuita De Filipinos Desempleados En E. U.

(De la "Associated Press")

Washington, 10 de enero.—La repatriación gratuita de los filipinos desempleados en Estados Unidos es lo que se dispone en una resolución presentada a la Cámara de Representantes este día por el representante Samuel Diksten, presidente del comité de inmigración y naturalización de la cámara.

Los extranjeros que hayan residido en Estados Unidos menos de tres años pueden aprovechar esta oportunidad, pero Diksten dijo que la medida se aplicaría a los filipinos necesitados aunque hayan estado una infinidad de años en América.

En su declaración Diksten dijo que se calcula que unas 75,000 personas "solicitarán su repatriación, y así los fines del proyecto serán servidos."

Añadió que el problema de los filipinos desempleados y necesitados fué suscitado por el Dr. Murray Garsson, secretario auxiliar del trabajo.

La resolución dispone una investigación por el departamento del trabajo y la aprobación del pasaje en los transportes del Ejército y de la Marina. Dijo:

"Muchos de estos transportes llevan muy pocos pasajeros además de los oficiales y no hay inconveniente que se utilicen de otra manera. La vuelta de los filipinos no solo resolvería la situación del desempleo sino que también eliminaría la causa de los disgustos raciales, particularmente en la costa occidental.

"He sido informado de la lamentable suerte de los filipinos desempleados que encuentran dificultad en hallar ayuda de las agencias de alivio americanas.

Diksten dijo también que el proyecto autoriza a la legislatura insular de Filipinas a reembolsar los gastos de los Estados Unidos en la repatriación de los filipinos. La "obligación moral" sería cumplida por los filipinos y no es probable que haya mucha oposición en el Congreso. Espera que su medida se aprobara en las sesiones actuales.

SE INVESTIGAN LOS NUEVOS PRECIOS ALTOS

El departamento de hacienda hara recomendaciones al gobernador

Un enviado personal del secretario del departamento de hacienda comenzó este dia a recopilar datos en la oficina de comercio, para comprobar si realmente los precios de los comestibles subieron de precio en el mercado local, con perjuicio del publico.

En caso de que realmente se demuestre que la subida de precios de los huevos, de la carne, de la manteca y de otros comestibles es de tal naturaleza que sea perjudicial para el publico en general, entonces el secretario pedirá al gobernador general, que aplique la clausula provista en la ley de tarifa, dándole facultad para hacer un arreglo de los precios de las principales materias afectadas.

El trabajo de comprobar y obtener datos durará varios dias, pues no solamente se limitarán a inquirir los precios de la oficina de comercio, sino que tambien lo verificaran directamente de los establecimientos y tiendas de comestibles de la localidad.

Hoover No...

(CONTINUACION DE LA PAG. 1)

de dar muerte a una pieza legislativa deseada con tanto afan."

Medida justa para todos, afirma Hare

Continuando, el repereseintante Hare dijo: "Si el presidente se vale de su propio criterio, creo que firmara el proyecto y se alegrara de dar la libertad a las Islas. Algunos miembros del gabinete estan opuestos al proyecto y le han aconsejado que no lo firme. No se lo que va a hacer pero no creo que desee asumir la responsabilidad de desaprobar una medida que es justa para todos."

El secretario de estado Stimson y el secretario de guerra Hurley se han opuesto a la aprobacion del proyecto desde que aun estaba en manos del congreso. El gabinete en pleno tomo en consideracion la medida, con el presidente, despues de que fuera aprobada. Si el presidente Hoover no actua sobre la medida hasta el sabado, esta se convertira automaticamente en ley.

¿Lo devolvera sin firmarlo?

Washington, 11 de enero.—No obstante el silencio de los miembros de la mision filipina, el secretario de guerra Hurley y los funcionarios de la Casa Blanca sobre la conferencia habida hoy entre la mision y el presidente Hoover sobre el proyecto de ley de independencia de Filipinas se ha visto casi evidentemente que el presidente ha indicado su intencion de devolver el proyecto, al congreso, sin firmarlo.

Ninguno de aquellos que tomaron parte en la conferencia han querido comentar sobre la situacion hallandose pendiente el mensaje del presidente que es esperado mañana (hoy, hora de Manila), o el viernes.

Los miembros de la legislatura parecian desalentados mientras que observadores bien informados y proximos a la administracion otra vez volvieron a predecir que el bill seria vetado.

La misión guarda silencio

La mision no hizo ninguna declaracion fuera de admitir que los miembros habian visitado al presidente con el fin de pedirle que firmara el proyecto de ley, peticion que aparentemente fue denegada.

De que se llevara a cabo un intento de ahogar el veto del presidente en la camara de representantes fue indicado por el speaker Garner que dijo a los periodistas que en el caso de que el presidente devuelva la medida al congreso, sin firmarlo, favoreceria una votacion en la camara inmediatamente despues, bien sea para aprobar la medida o no.

Garner dijo que no tenian ninguna informacion oficial al efecto de que el presidente Hoover vetaria el bill. Comoquiera que el proyecto partio de la camara, esta será la primera en actuar en su reconsideracion. La medida fue originalmente aprobada en la camara por mas de dos terceras partes de los votos, suficientes para descartar el veto presidencial.

Hurley se ve con los liders

El secretario Hurley ha conferenciado con los liders republicanos en el senado sobre la cuestion de la actitud del senado en el caso de un veto. Es reconocido generalmente que la camara contrarrestaria una accion adversa del presidente pero el resultado en el senado en donde el proyecto se aprobó unicamente por una mayoria ordinaria, se considera dudoso.

Una delegacion de siete filipinos bajo el caudillaje del senador Osmeña y el speaker Roxas abogaron personalmente con el presidente Hoover este dia para que apruebe la medida. Si han recibido algunas esperanzas del presidente no han comentado sobre las mismas al abandonar la Casa Blanca.

Roxas dijo que la mision no tenia ninguna declaracion que hacer sobre la entrevista.

El secretario Hurley un activo opositor del presente proyecto de independencia estuvo presente, al lado del presidente durante la conferencia con la mision. Rehuso comentar al venir de la conferencia.

Una Gran Venta
Preciosas Camisas para hombres
Antes, hasta ₱7.00
Su selección ahora
95c. á ₱3.65

Bate el record en el despacho de asuntos un juzgado de Baguio

(Servicio Informativo)
EXCLUSIVO A "LA VANGUARDIA"

Baguio, 10 de enero.—Según el informe anual de 1932 del juez de paz de la ciudad de Baguio, recientemente sometido al juzgado de primera instancia de Benguet, dicho juzgado registró 410 asuntos criminales y 32 civiles durante el año.

El total de las multas y derechos cobrados durante el año es de ₱3,800. Las multas en causas criminales ascendieron a ₱1,141.25 y por infracción de ordenanzas ₱1,987.

El juez de paz de Baguio ha limpiado prácticamente su calendario del año pasado y está ahora al día en sus asuntos.

EMBARGO DE ARMAS PARA SUPRIMIR LAS GUERRAS

Borah asegura que se dará autorización a Hoover para realizarlo

(De la "Associated Press")

Washington, 11 de enero.—El senador Borah, "chairman" del comité de relaciones extranjeras del senado auguró hoy que se aprobará en las presentes sesiones una resolución autorizando al presidente a imponer un embargo sobre las armas destinadas a naciones que actualmente están en guerra o que amenazan entrar en guerra.

Borah hizo su declaración después que su comité hubo informado favorablemente sobre una resolución que concede al presidente esta autorización que el presidente Hoover habia pedido anteriormente.

El subsecretario de estado Castle que se encarga de los asuntos latino-americanos informó al comité que la administración desea promover la paz en la América latina, especialmente mediante el plan del embargo de armas.

EXAMEN DE PROPIEDAD ACORDADO ESTE DIA

La junta de apelaciones decide hacer una inspección ocular en dos protestas

El examen de un terreno y una casa de Ayala y Cia., y de una casa y un terreno del "Hospicio de San Jose" contra cuyas valoraciones se han presentado protestas, ha sido acordado por la junta de apelaciones de la ciudad, en la sesión de esta mañana.

El Sr. Antonio G. Escamilla, como representante de la Asociación de Propietarios, compareció ante la junta, en relación con la cuestión de algunos lotes de la calle Santo Cristo que llegan hasta la calle Ilang-ilang. Se alega que la valoración hecha en estos lotes no tiene razon de ser, y se pide a la junta que la valoración sea corregida.

La protesta del "Hospicio de San Jose" por su propiedad en la calle Santo Cristo, cuyo valor fue fijado en solo P135,000, en vez de P200,750.-00, ha sido una de las cuestiones consideradas. Otra cuestión es una casa y un terreno de Ayala y Cia., cuya valoración tambien es objeto de protesta.

Condena Federal Contra Filipinos Acusados De Falsificación En Hawaii

(De la "Associated Press")

Honolulu, 11 de enero.—El fiscal general Wilson Moore anunció hoy que pediría sentencias del gobierno federal contra cinco filipinos que han sido acusados de una conspiración de falsificación en la isla de Maui.

Los cinco hombres que fueron arrestados el 7 de enero han sido acusados de haber intentado fabricar billetes de banco de la reserva federal y de haber dorado monedas de cincuenta céntimos oro para hacerlas pasar como monedas de $20.00.

Dieron sus nombres como Apolonio Gaspar, Eduardo Salvador, Alfredo Castro, Mateo Isidoro y Juan Alçon.

Corre Riesgo De Fracasar El Plan De poner una Exhibición Permanente

El plan de tener en la Arcada de Cristal una exhibición permanente de productos industriales del pais especialmente para los turistas y los mismos de Manila y los residentes de provincias que hacen viajes a esta ciudad, corre riesgo de fracasar según se ha indicado esta mañana en la oficina de comercio e industria.

Se ha informado que los pequeños comerciantes e industriales que no tienen recursos para seguir costeando el alquiler del local, se están retirando y no quedan más que los grandes comerciantes los cuales también es posible que se retiren si ven que son solamente unos cuantos los que se quedan.

Los organizadores de la exhibición que han visto el producto de sus trabajos, y desean que la misma sea permanente y sirva de propaganda de los productos del pais, están ahora tratando de resolver este problema, buscando medios para que pequeños y grandes industriales y comerciantes continuen participando en el despliegue de productos en la Arcada de Cristal.

Serie de fiestas en el pueblo de Tarlac desde el 12 al 20

El pueblo de Tárlac celebrará su fiesta patronal este año con mayor esplendor que nunca, desde el 12 al 20 del actual. Concurso de belleza, juegos atléticos, bailes y otros espectáculos se preparan por el comité organizador formado por los siguientes: Gob. José Urquico, presidente Luis Espinosa, Agustin Samson, Carlos Constantino, Adriano Rivera y Francisco Santos, miembros. Sub-comité: Dr. Deogracias Tañedo, Enrique Maglanoc, Roque Viray, Cornelio Pascual, Isidro Mendoza, Clemente Bundalian, Anastasio Cura, Claudio Roxas y Herculano Orquiola.

El "Bustamante" Aún Como Buque Escuela Seguira La Misma Ruta

Aunque la división de barcos que actualmente esta bajo la oficina de comercio no saben aun donde seran colocados con motivo de la reorganizacion, sin embargo hubo informes este dia en la oficina de comercio de que dicha división de barcos y de faros estará bajo la oficina de aduanas.

Los oficiales de la división de barcos, hicieron tambien constar que en caso de que se apruebe el plan de que el barco "Bustamante" sea utilizado por los alumnos de la escuela nautica para sus estudios como fue recomendado por el comandante Vickery, dicho barco seguira viajando regularmente cumpliendo sus trabajos ordinarios, mientras los nauticos abordo continuan sus estudios como parte del plan de enseñanza.

$150,000.00 Para La Participación De E. U. En La Conferencia Economica

(De la "Associated Press")

Washington, 11 de enero.—El comité de asuntos extranjeros de la cámara de representantes aprobó la resolución de McReynolds autorizando el gasto de $150,000 para la participación americana en la conferencia económica mundial esta primavera.

Oposición En La Camara Contra La Reducción De La Infanteria Marina

(De la "Associated Press")

Washington, 11 de enero.—Una oposicion a la reduccion de 1,743 hombres del cuerpo de infanteria marina de los Estados Unidos tal como fue recomendada por el presidente Hoover en su plan de presupuestos fue registrada por el comite naval de la camara de representantes al adoptar el informe del subcomite contra la reduccion.

El informe urge que el cuerpo sea reforzado hasta llegar a 17,000 hombres en comparacion con los 15,363 con que cuenta ahora.

UNA CONVENCION SOBRE LA CRIA DE GALLINAS

Programa completo de la Asociación de Dueños de Aves de Corral

La tercera convención anual de la Asociación de Dueños de Aves de Corral de Filipinas, se celebrará del 11 al 12 de febrero, segun se llegó a saber este dia de los organizadores.

En la convención hablaran el secretario Alunan, el director Tomas Confesor, el presidente de la Asociación Ramon J. Araneta y varios conocidos miembros de la sociedad.

El programa completo va a continuación: El primer dia: (1) Discurso de apertura, por el Sr. Ramon J. Araneta, presidente de la Asociación; (2) Discurso por el secretario Rafael Alunan, del departamento de Hacienda; (3) Mercados Cooperativos, por el director Tomas Confesor, de la oficina de comercio; (4) La Producción de Huevos, por M. F. Fronda, de la facultad del colegio de agricultura; (5) La prevención de las enfermedades de las aves de corral mediante adecuados procedimientos, por el Dr. Fernando C. Ordoveza; y (6) Los Esfuerzos de la Oficina de zootecnia para ayudar a la industria de aves de corral, por Carlos X. Burgos, de la oficina de zootecnia.

De cinco a seis de la tarde, se celebrara una reunión para tratar de asuntos importantes. A las ocho de la noche se dará un banquete.

Todo el dia del 12 de febrero se dedicara a visitar granjas de aves de corral alrededor de Manila.

Emisión De Bonos En China Siguiendo El Sistema De Una Lotería

(De la "Associated Press")

Nanking, 11 de enero.—El gobierno nacional chino aprobó hoy una emision de bonos de loteria de $5,000,000 (mejicanos) para el desarrollo de las fuerzas aereas de la nacion y principalmente para la compra de aeroplanos.

El ministerio de hacienda a quien se acredita el origen de la proposicion indico que ulteriores emisiones que elevarian el total a unos $15,000,000 (mejicanos) eran probables si hallaba exito la primera emision.

Se tiene entendido que los poseedores de los bonos afortunados recibiran substanciosos premios, el primero de los cuales sera de $300,000.

Ha vuelto de nuevo a MANILA

He aqui un aviso automovilistico de 1933 de mayor importancia que los nuevos modelos o nuevos precios, de interes para todo dueño de coche o camion.

Tenemos el gusto y la gran satisfaccion de anunciar a nuestros favorecedores y al publico motorista en general, la vuelta del

Sr. A. J. Gerber

que antes estaba al frente de nuestra èstacion de servicio desde 1920 a 1922, para hacerse cargo de nuevo de nuestra estacion de servicio juntamente con el Sr. Jess Purinton, cuya excelente hoja de servicio mecanico y extensa popularidad no necesitan comentarios.

El trabajo demostrado por el Sr. Gerber en las reparaciones y ajustes de coches, su probada habilidad y característica cortesia y tacto son de todos conocidos. Regresa con mayores aptitudes que nunca para atender cualquier desperfecto de su coche o camión con los diez años de experiencia que tiene en el concepto mas moderno del ramo, ideas que ahora prevalecen en las estaciones de servicio americanas, introducidas por los fabricantes de coches para colocar a sus distribuidores sobre una base mas eficiente para ganar nuevos parroquianos y retener a los antiguos. Creemos sinceramente que esto sera una buena nueva para Ud.

Coincidiendo con la llegada del Sr. Gerber, se ha llevado a cabo la instalación de maquinarias modernas adicionales en nuestra gran estación de servicio, el mayor, mas eficiente y mejor equipado en todo el Oriente.

BACHRACH MOTOR CO., INC.
Port Area, Manila, I. F.

M.E.C.D. 2016

Plan de Contrarrestar Una Amenaza de Limitacion del Azucar Filipino en EE. UU.

Azucareros y legisladores están haciendo un esbozo de ley.—Propio programa de limitación

Esbozar un plan de limitación de la producción azucarera en estas islas mediante legislación, para contrarrestar de ese modo la amenaza de limitación que trata de imponer el Congreso es lo que están haciendo conspicuos azucareros de aquí, en cooperación con algunos legisladores.

Los proponentes de ésta medida dicen que Filipinas debe ahora adoptar voluntariamente su propio programa de limitación de su producción, en armonia con el mismo movimiento adoptado por los otros paises azucareros, exceptuando los paises o territorios bajo la bandera americana.

Cuba ha estado por más de dos años sembrando y produciendo azucar bajo un plan de limitación impuesto por el gobierno Java también se ha unido al movimiento de limitación, que hace tiempo ha estado en vigor en Europa. Filipinas se ha quedado atrás y ha dejado de obrar en armonía con este movimiento.

Bajo el proyecto de limitación local que hoy se estudia, se propone adoptar como límite máximo de producción de estas islas 1,000,000 de toneladas métricas. Bajo esta cuota se mantendrá el actual área sembrado y no se acometerá la construcción de una nueva central ni la ampliación de las actuales ya existentes.

Cualquier exceso de la cantidad fijada tendrá que ser absorbido por el consumo local, que será otro problema que resolver. También se ha sabido que se está estudiando una legislación tendente a aumentar el consumo local de azúcar.

CONSOLIDACION DE DIVISIONES DE CONTADURIA

Los secretarios hacen uso de poderes que les confiere la reorganización

Siguiendo el ejemplo del secretario Singson Encarnación que acaba de ordenar la consolidación de las divisiones de contabilidad y publicidad de las oficinas bajo su departamento, los otros secretarios de departamento también se proponen hacer uso de las facultades concedidas a ellos en la ley de reorganización "de consolidar en una o más divisiones todas las actividades y funciones de igual naturaleza de los diferentes burós y oficinas bajo un departamento."

Esta información fué trasmitida ayer a la Legislatura por los departamentos que hoy acometen los detalles de su reorganización que no serán revelados hasta que se termine el proceso de reorganización.

El departamento de hacienda está hoy acometiendo la consolidación de muchas actividades y funciones de sus dependencias.

La consolidación de todas las divisiones legales, oficinas de propiedad, y otras actividades de igual naturaleza, y su centralización en los departamentos, para eliminar el papeleo y reducir el personal, es el detalle más importante del bill original de reorganización, según el representante Eugenio Perez, *chairman* de dicho comité.

PERMISO ESPECIAL PARA LA OPERACION DE OTROS TAXICABS

Vigorosas protestas registradas en la consideración de una solicitud en la comisión

Lo que se cree que precipitará a una investigación de la comisión de servicios públicos en relación con las concesiones liberales que hace para otorgar permiso para la operación de taxis, se desarrolló ayer, después de celebrarse una audiencia pública de tres solicitantes para operar taxis en la ciudad y en las provincias vecinas de Manila.

La comisión bajo una resolución emitida por el juez Anastacio Teodoro, decidio anteriormente abstenerse de tomar cualquiera acción en la concesión de las solicitudes para operar taxis, hasta que la corte suprema decida los asuntos de taxis apeladas a ella. Ayer, sin embargo, sin esperar la decisión de los casos pendientes en la corte suprema, la comisión concedió un permiso especial a la Good Luck Taxicab Co., y que actualmente ya esta operando taxis en la ciudad y en los pueblos vecinos. Consiguientemente, tres otras firmas, la Austin Taxicab, Ramón Silos y Panfilo Servillano, tambien presentaron solicitud de obtener un permiso especial. Sus solicitudes que deberian ventilarse ayer trajó consigo vigorosas protestas de parte de las demás compañías de taxi de la ciudad, mediante sus abogados, alegando que la Comisión no tiene facultad para conceder permiso por existir una resolución.

JUEZ INSTADO A CONTINUAR EN EL SERVICIO

Abeto desea retener a los que tienen larga experiencia en su departamento

El juez Luis P. Torres, del juzgado de primera instancia de Manila, que hace algún tiempo presentó su solicitud de retiro, ha sido rogado a permanecer en el servicio, según el Secretario de Justicia Abeto.

JUEZ TORRES.

El Secretario Abeto desea valerse de aquellos que han tenido una larga experiencia y comprenden los trabajos del departamento de justicia. El secretario confiesa que cuando él era juez de primera instancia no había tenido oportunidad de estudiar las actividades administrativas de dicha oficina y que necesitará la ayuda de aquellos que las conocen.

El juez Torres era sub-secretario y por muchos años interino como secretario. Es posible que sea asignado a trabajos especiales en el departamento.

Una Fiesta Marcara El Comienzo De Una Campaña Electoral

La fiesta de San Pablo, Laguna, el 15 del actual, marcará al mismo tiempo el inicio de las campañas políticas en la provincia, cuando los posibles candidatos para puestos insulares y provinciales sean anunciados.

El Representante Feliciano Gomez, del primer distrito, tendrá por contrincante al hoy juez de paz Sofronio Abrera, de Caloocan y Makati, el cual anunció al pueblo de San Pablo que está del lado del presidente Quezon en la cuestión del bill de independencia.

Casas de comercio emplearan ordenanzas desde Febrero para la entrega de cartas

Consecuencia del aumento del valor de los sellos.—Se teme que haya merma en los ingresos

Una consecuencia del aumento de precio del sello de franqueo en las correspondencias es que muchas casas comerciales de la capital, emplearán ordenanzas de sus oficinas para entregar las correspondencias a sus parroquianos, a partir del 1 de febrero. Esto es lo que se ha indicado en algunos círculos comerciales.

Lo que gasta en sellos de franqueo actualmente y el sueldo de los ordenanzas son casi iguales, pero las casas comerciales han preferido usar el correo como medio de comunicarse con su clientela. Pero ahora, en vista del aumento de precio de los sellos de franqueo, las casas comerciales se verán obligadas a emplear ordenanzas para no incurrir en mas gastos.

Cuando por vez primera se trató el año pasado de elevar el sello de franqueo de las cartas, de dos a cuatro centimos, las cámaras de comercio y las firmas comerciales de la localidad se opusieron, alegando que no era conveniente aumentar el precio, con esta actual depresión.

Se teme que esta subida de precios en los sellos, ocasione una merma en los ingresos de las estafetas, pues el publico utilizara el correo con menos frecuencia. Esto se ha visto al elevarse el precio de los sellos de franqueo en los Estados Unidos.

Recuerde que
las reducciones son en los precios, no en la calidad.
Venta de Liquidación de
Hamilton-Brown

ADUANAS CONTRA UNA CASA CHINA

Una casa aseguradora ha sido eliminada por la Aduana en la lista de sus transacciones diarias, por un alegado incumplimiento de una obligacion con el gobierno, según se ha indicado en la Aduana. La casa aludida es una compañía china.

Según los informes, la firma en cuestión no ha pagado a la aduana varios miles de pesos en concepto de fianzas decomisadas prestadas por inmigrantes que han desaparecido, sin que hasta ahora hayan sido hallados por el servicio secreto de la aduana.

Hasta que la casa en cuestión no pueda cumplir sus obligaciones, la Aduana, según se ha indicado, no la admitirá en ninguna transaccion sobre casos de inmigrantes chinos.

Banquete Celebrado en Honor de Altos Funcionarios

Banquete celebrado en honor del Secretario Abeto, el ex-Fiscal General Jaranilla, el Sub-Secretario Alejandro Reyes y el Procurador General Cesar Bengzon en el Great Eastern Hotel el martes por la noche. En la fotografia aparecen: Felix Bautista Angelo, Felipe Natividad, Ramon Quisumbing, Roque V. Desquitado, Feliciano Arceo, Francisco Ventura, Antonio Cuyugan, Natividad Almeda Lopez, Juez Delfin Jaranilla, Secretario Abeto, Procurador General Bengzon, Catalino Buenaventura, Roberto Concepcion, Manuel K. Torres, Pedro Lombos, Rafael Dinglasan, Jose P. Melencio, Alfonso P. Donesa, Eleuterio J. Gustilo, Emilio Rilloraza, Ruperto Kapunan, Jr., Mario V. Villanueva, Salvador Abad Santos, Sub-Secretario Alejandro Reyes, Emilio Peña, Arsenio Paez, Antonio Cañizares, Deogracias J. Puyat y Juan P. Enriquez.

Una Nueva Estrella Surge en el Firmamento de Hollywood

Es Gloria Stuart, esposa del escultor Gordon Newell.—Entrevistas y memorias apócrifas

Por MOLLIE MERRICK
Corresponsal Cinematografico de Hollywood
Copyright 1932 por Nana

Otra estrella...

Gloria Stuart es sin duda la próxima adición a las constelaciones estelares de Cinelandia. La joven actriz es esposa del escultor Gordon Newell. Su belleza es más estatica que dinámica; tiene algo de madona y su gesto lleva cierto aire majestuoso, no exento de personalidad.

Greta Garbo

Es sabido que Greta Garbo nunca accedió a formular declaraciones directas a los periodistas. De pronto, y no hace mucho tiempo, apareció en una revista norteamericana cierto artículo, en el cual la famosa actriz exteriorizaba sus sentimientos. La sorpresa para todos nosotros fué mayúscula; pero he aquí que Harry Eddington, su manager, ha recibido un cable de Greta negando en absoluto su participación en el trabajo periodístico citado que, sea dicho de paso, ha sido reproducido profusamente en el extranjero.

Simultáneamente a la protesta de la artista escandinava, Dolores del Rio también pone el grito en el cielo al afirmar que nunca escribió las memorias que en la actualidad se publican en diferentes magazines y periódicos.

Se declara independiente

La pareja Janet Gaynor-Charles Farrell, famosa en el mundo de la cinematografía por la popularidad de que vienen gozando desde hace años trabajando juntos, está en vísperas de disolverse.

Charles ha puesto fin al contrato que le ligaba con su compañía productora, y por fin ha podido ponerse en manos del doctor para curarse cierta dolencia que venía molestándole los órganos nasales.

Segun se dice, el joven actor se propone trabajar independientemente, aceptando los papeles que le interesen y desechando aquellos que no se adapten a sus cualidades.

Una distinción...

Karen Morley ha progresado rapidamente en la dificil carrera cinematografica. Su personalidad es hoy una de las mas atractivas de Hollywood. Gracias a una lucha heroica con su constitución fisica ha podido ceñirse a los requerimientos de la dieta.

Pero sus esfuerzos se han visto premiados con el triunfo. Y la mejor prueba de ello es que el celebre actor Lionel Barrymore la distingue con un "Aló! Actriz!" cada vez que la saluda. El veterano artista sólo usa esa salutación en contados casos.

Un actor que triunfa

Charles Laugthon, el actor inglés que acaba de desempeñar el papel de Nerón en la película "El Signo de la Cruz," ha escalado el pináculo del triunfo en el espacio de muy pocos meses. Otra de sus cintas es "La Isla de las Almas Perdidas," asunto tenebroso que el temperamento de Laughton se aviene perfectamente a interpretar.

Gran espectaculo

"El Signo de la Cruz" es la primera pelicula de espectaculo que se ha producido desde el advenimiento del cine hablado. Como las otras grandes obras de Cecil de Mille, el tema está basado en los principios del cristianismo. Los últimos días de Roma, las jornadas de disipación y francachela de Nerón, los sacrificios de los primeros que adivinaron la fe, pasa todo ante el espectador.

Espiritu Agresivo Y Habilidad En La Competencia urgira Arsenio Luz

El director general del Carnaval Sr. Arsenio N. Luz y el Sr. Iñigo Ed. Regalado ex-concejal de Manila serán los oradores en la reunión general especial que la asociación de dueños filipinos de tiendas de sarisari celebrara a las 2 de la tarde del domingo próximo.

El Sr. Luz hablara del espíritu agresivo y de la habilidad en competir que son las cualidades que necesitan ahora los comerciantes filipinos al por menor. Explicará también el significado de la proxima convencion nacional de los comerciantes filipinos al por menor durante el Carnaval y de la cooperación que las autoridades del carnaval podrán extender a la asociación.

El Sr. Regalado ha escogido por tema la estabilidad y persistencia de las mujeres en el negocio al por menor. Explicará tambien que ahora es el tiempo oportuno para que los filipinos intensifiquen su participación en el comercio al por menor.

El Sr. Valeriano K. Luz consejero técnico de la asociación esta cooperando con la directiva de la asociación para la reunión del domingo.

'The Unknown Singer'
El nunca ha aparecido en ningún cine o teatro de Manila.
Pronto oira su voz en uno de los principales cines de Manila.
Espere nuestro anuncio en este periodico mañana.

AVISO
—La—
Metro-*Goldwyn*-Mayer, Manila
notifica a sus favorecedores que
EL
CINE IDEAL
se ha cerrado temporalmente
para la construccion de un nuevo y moderno
Edificio Teatral
dotado de todas las comodidades, en el mismo sitio donde se halla enclavado.
Mientras se llevan a cabo las Obras para este nuevo Edificio del Cine Ideal
Las Peliculas de la Metro-*Goldwyn*-Mayer seran exhibidas en los Cines
FOX y METROPOLITAN
Aguarde las funciones que mas tarde se anunciaran!

LYRIC Se Exhibe Ahora P0.25——P0.50
ES CUESTION DE VIDA---Y MUERTE!
Un drama terrorifico, de accion muy movida, espectacular...!
THE CROWD ROARS
Un drama en el que unos hombres como unos dioses arriesgan sus vidas por el mero placer de experimentar sensaciones... y sus mujeres esclavas expuestas a una vida de extasis y tragedias!
Y estas peliculas cortas: "It's a Panic"—"The Dogsnatcher" "One On The Aisle"
Proyecciones: 10, 11:55, 1:45, 3:40, 5:30, 7:25, 9:15
JIMMY CAGNEY AND JOAN BLONDELL
with Ann Dvorak — Eric Linden — and 12 Famous Race-Drivers. Directed by HOWARD HAWKS (WHO MADE "THE DAWN PATROL")

FOX HOY 11:00 A. M. PRIMERA FUNCION
Después 3—5—7—9 p. m.
EL LUCHO COMO HOMBRE... y perdió una mujer!
EN ninguna otra edad se podría narrar esta historia... No se ha visto un hombre como este —luchando por la humanidad... su mente inquieta buscando la verdad... su corazon palpitaba por la mujer cuyo amor perdio en la hora de su triunfo.
SAMUEL GOLDWYN presenta RONALD COLMAN EN "Arrowsmith" WITH HELEN HAYES
FROM THE NOVEL BY SINCLAIR LEWIS
A JOHN FORD PRODUCTION
UNITED ARTISTS PICTURE
También "Wayward Canary" Caricatura

RIALTO HOY
PRECIOS: 50c.—30c. Primera Función 10 a. m.
MERNA KENNEDY THEODOR VON ELTZ GRANT WITHERS
RED HAIRED ALIBI
EXTRA
Vd. los ha oido en Placas Fonograficas y en Radios—Ahora vea y oigalos—Martin Downey y Vicent Lopez y su banda.

Cine "STAR" Jueves al Domingo
"Impierno Sa Mundo"

BELLEVUE Se Exhibe Hoy Elissa Landi en "PASSPORT TO HELL" Pelicula Fox 1—3—5—7—9 Sab.: "PACK UP YOUR TROUBLES"
ELITE Se Exhibe Hoy Spencer Tracy—Peggy Shannon "The PAINTED WOMAN" Pelicula Fox 1—3—5—7—9 Sab.: "PACK UP YOUR TROUBLES"
PRINCE Se Exhibe Hoy Joan Bennett—Ben Lyon "WEEK ENDS ONLY" Pelicula Fox 1—3—5—7—9 Sab.: "PACK UP YOUR TROUBLES"
UNIVERSITY Doble Programa Carmel Myers en "PLEASURE" tambien "UICK TRIGGER LEE" Toda Hablada 1—3—5—7—9 Sab.: "THE UNKNOWN SINGER"

SAVOY
20c y 30c desde 10:00 a. m. a 12:30 p. m. 30c y 40c desde 12:30 n. m. hasta 10:00 p. m.
Pelicula 10—12—2—4—7—10 Vaudeville 5:30—8:30
KEN MAYNARD "The FIGHTING LEGION"
También "THE INDIANS ARE COMING" Serie
SAVOY NIFTIES presentan BENNY MACK y Las 12 Bellezas de las Nifties y "EL PAR DE DAVAO" en un Acto de Zarzuela Tagala también 8 Actos de Vaudeville y "A MAID TO ORDER" Comedia en un Acto

RITZ THEATRE 1514 Azcárraga
Ultimo Dia—Doble Programa "Rough Romance" and "Double Crossroads"
Mañana al Domingo "70,000 WITNESS"

GAIETY Hoy Solamente "SOUTH of RIO GRANDE" con Buck Jones, Mona Maris y George Lewis "HEROES OF THE WEST" Capitulos 7 y 8 1—3—5—7—9 p. m. 20c y 40c

TIVOLI Funciones: 10, 12, 2, 4, 6, 8, 9
Beware!
EDWARD G. ROBINSON THE HATCHET MAN

RADIO PALACE
Hoy—Especial—Desde 10 a. m. Marlene Dietrich en "I KISS YOUR HAND MADAME" Charlie Chaplin sa "THE CURE" "PUSS IN BOOTS"
Pronto: "THE MAN CALLED BACK"
PRECIOS: Hasta 11 a. m. 20c—30c—50c; 11 a. m.—1 p. m. 25c—40c—70; Despues 1 p. m. 30c—50c—P1
Hoy The Phantom of Crestwood con R. Cortes—K. Morley "THE FATAL GUY" con Jack Mulhall
VAUDEVILLE 5:30—8:39 Hasta 4 p. m. 20c—30c; Despues de 4 p. m. 30c—50c

IMPERIAL Ultimo Dia
Forgotten Commandments con Sari Maritza, Gene Raymond, Irving Pichel, Margaret Churchill
En breve: "PALMY DAYS" con Eddie Cantor
VAUDEVILLE "Lou" Salvador's IMPERIAL ENTERTAINERS en 10 Nuevos Actos de Vaudeville 10 con Miami, Naty, Nena Warsaw, Nena Discher, Ocampo, Chuchi, Selima Padovani y otros y "WHERE FRIENDSHIP COUNTS" Comedia en un acto

Comfortably COOL METROPOLITAN THEATRE Comfortably COOL
ULTIMOS DOS DIAS
Primera Función: 1:00 p. m. Después: 3, 5, 7, 9 p. m.
He Learned about Women with STUART ERWIN ALISON SKIPWORTH SUSAN FLEMING
REVISTA PARAMOUNT | SCREEN SOUVENIR

M.E.C.D. 2016

LA VANGUARDIA
DIARIO FILIPINO INDEPENDIENTE
Consagrado a la defensa de los derechos e intereses del pueblo filipino

EDITADO POR "TVT PUBLISHING CORPORATION"
PEDRO AUNARIO, Editor Asociado — FRANCISCO RODRIGUEZ, Director de Informaciones

MIEMBRO DE LA ASSOCIATED PRESS
La "Associated Press," es la unica autorizada a reproducir despachos periodisticos acreditados o no a ella y publicados en este periodico. Tiene el mismo derecho sobre las noticias locales que aparecen en este periodico. Los derechos de reproduccion de despachos especiales tambien quedan reservados.

OFICINAS: Edificio TVT Calle Florentino Torres, Santa Cruz. Manila. Apartado de Correos No. 775.
Telefono: 2-11-34 con comunicacion con todos los departamentos.
Oficina en Nueva York 33 West 42nd Street, Tel. Pennsylvania 6-14-85.

(Registrado en la Oficina de Correos en Manila como correspondencia de segunda clase el 19 de Febrero de 1910).

PRECIOS DE SUSCRIPCION:

En Manila—al mes	₱ 1.50
En el extranjero—al año	26.00
En Provincias:	
Al mes	1.50
Trimestre	4.50
Semestre	8.00
Un año	15.00
Sabatino—al año	5.00

(Pago Estrictamente por Adelantado)

NOTAS EDITORIALES

SOBRE NUESTRA JUDICATURA

PARA que seamos justos en la crítica, conviene no perder de vista el elemento humano. La opinión pública reclama con vigor que haya una judicatura verdaderamente independiente. La independencia judicial es la piedra angular de todo buen gobierno, y la base de una recta y honrada administración de justicia. Asegura la estabilidad del órden social, destruye todas las categorías de clase, y demuestra al pueblo que ante la ley, grandes y pequeños, pobres y ricos, todos son iguales.

¿Pero, cómo llegar a ese fin deseado? No se llegará ciertamente a éste desiderátum por el camino de la política. Queremos decir francamente que mientras exista un lazo, siquiera tenue, entre la política y la judicatura, los jueces, humanos al fin, no podrán verse libres de la influencia, ó presión más o menos indirecta, de aquellos de quienes dependen en último análisis su nombramiento. Allí está la raiz del mal que queremos evitar.

Presentemos un cuadro.

En muchas provincias, y en los pueblos más alejados de los centros donde la vigilancia, o la fiscalización de los actos de los funcionarios de parte de una opinión pública vigilante, no existe, o apenas se conoce, un juez que instintivamente se da cuenta de que su continuación en el cargo depende de los hombres que figuran en la política militante, la justicia para el pobre puede ser un mito. Los hombres estamos hechos de arcilla miserable. No somos ángeles, ni espíritu puro; y nada hay como la política partidista para oscurecer las sendas de la justicia y dar alas a incalificables abusos.

Probablemente, si indagamos las causas del descontento y el malestar de las masas campesinas, o de la gente sencilla de nuestros barrios, de todo ese oleaje de rebeldía oculta que de cuando en cuando sale a la superficie, y solo se repliega sumisa ante la presencia de las fuerzas de la constabularia, veríamos que esas causas no se deben solamente al presente malestar económico, o al sistema vigente muy defectuoso de la distribución de la riqueza entre los que trabajan la tierra duramente, y los grandes propietarios agrícolas, sino tambien al mal ejemplo, terriblemente desmoralizador, que dan los que administran justicia a los pequeños.

A éstos infelices les hemos visto a menudo en los juzgados inferiores acurrucados en sus asientos como unos pollos mojados, y denunciando en sus semblantes la expresión de una sombría tristeza. Diríase, que por una especie de resignación fatalista, presienten esos infelices que la justicia no se halla a su alcance, cuando se enfrentan con un enemigo que es un cacique local que alardea de su influencia, de su amistad, o de sus relaciones con la política y los poderosos.

El cacique sabe cómo inculcar en el ánimo de la gente sencilla de nuestros barrios la impresión de que él es un "personaje" importante, o un factor decisivo de la localidad. Se tutea a veces con el juez en las reuniones familiares, *coram populo*, se pasea con él del brazo, de fiestas de regocijo donde los invitados son el juez y las personas de más viso y autoridad de la provincia; y por ese sistema, forma el tablado donde el caciquismo bailotea con su aparato externo de prestigio impresionante, con el cual llega, con frecuencia, a imponerse con su engañosa "personalidad" sobre la gente buena y sencilla de nuestros campos.

Al cacique hay que sorprenderle en ésta su psicología especial, bien estudiada, para comprenderle perfectamente, y conocer a fondo sus designios.

Bien: éste cuadro que presentamos no es ficticio ni imaginario. Es real, enteramente realista, de contornos precisos muy amargos y desalentadores. En los centros urbanos donde la opinión pública es más despierta y reacciona con energía cuando la justicia se descarria gravemente de la buena senda, el hombre del monton anónimo, relativamente encuentra una protección a sus agravios, y no se halla tan abandonado a la buena de Dios como en esos barrios y municipios apartados del centro donde el cacique, el hombre rico que alardea de su dinero, o el lider electorero sin escrúpulos que dispone de bloque de 300 o 400 votos, manda e impera.

¿Por qué negar ésta verdad? Este defecto no es solo nuestro. Lo advierte el mismo Bryce, un mágnifico cerebro que hizo un estudio desapasionado de las instituciones de la democracia, al indicar que allí donde los nombramientos de los jueces de los tribunales inferiores son intervenidos por los mangoneadores de los partidos políticos, la judicatura pierde todo sentido de dignidad y decoro, y facilmente se degrada. El cacique, o el lider electorero, dispone de ese bloque de votos, lo regala el dia de las elecciones a sus candidato a senador ó a representante, y en la hora del triunfo pide su recompensa, cobrando la ayuda en forma de un nombramiento para una plaza de juez de paz, o de otro quizás un poco mas alto en la judicatura.

De donde resulta que la raíz del mal como decimos, está en el sistema, en el procedimiento, que no permite que nuestra judicatura se halle enteramente divorciada de la política, y haga de ella en todo lo posible un organismo enteramente independiente. Está en ese lado humano perverso que no quiere reconocer que los jueces, siendo hombres, a duras penas podrán sustraerse de la influencia de aquellos de quienes dependen su nombramiento, su porvenir y el pan de la familia.

Queremos que de la judicatura filipina tenga nuestro pueblo un concepto reverente y digno, análogo al concepto que posee la nación inglesa de sus jueces, de su judicatura, a la cual presta un culto de respeto mucho más elevado, según Bryce, que el que presta a sus obispos y a sus sacerdotes; queremos por último que la justicia brille como el sol que nos da vida hasta en el último rincón de nuestros barrios, dé fe y valor á las masas para acudir a ella sin miedo ni resignación fatalista ante los abusos, y vea en ella, cualesquiera que sean su clase, su condición y sus medios de fortuna, la mano fuerte y severa que evitará toda convulsión social peligrosa, castigando con rectitud todas las injusticias.

INFORMACION ESPAÑOLA

DIVERSAS NOTAS SOBRE REFORMAS, PROGRESO, ALGARADA ESTUDIANTIL Y OTROS SUCESOS

(De la "Associated Press")

El parlamento catalán en un alcazar

Barcelona (AP).—El Palacio llamado Arsenal de la Ciudadela construído por Felipe V en 1716, será el local que sirva de alojamiento al Parlamento de Cataluña.

De todos los palacios que tiene Barcelona, es este el que reune mejores condiciones, rodeado de jardines y con habitaciones amplias y confortables.

La instalación se hace temporalmente; pero acaso pasen algunos años antes de que pueda trasladársela a otro lugar más adecuado o se haya construído un nuevo edificio.

El salón principal llamado antes salón del trono servirá de salón de sesiones, teniendo un estrado para la presidencia, 87 escaños para los diputados, banco para ministros y tribunas para prensa, invitados y público.

En totalidad las personas ajenas al parlamento que podrán tener cabida en dicha sala serán unas doscientas.

La amplitud del palacio permite instalar despachos para el Presidente, comisiones, oficinas y también salas de visitas para los diputados y el público.

Tendrá amplios servicios de teléfonos, telégrafos y correos además de cuantos servicios son usados en un parlamento moderno.

Sensible mejora en las líneas aéreas

Madrid (AP).—El transporte de correo aéreo ha progresado de manera muy sensible en España.

En 1929 se transportaron en las líneas aéreas durante todo el año en los circuitos que existían y existen únicamente de Madrid a Barcelona y de Madrid a Sevilla 1,763 kilos de correspondencia.

En el año actual en un solo mes se han transportado 8,179 kilos.

De establecerse unas nuevas líneas a Canarias y otras a Francia, el uso de la correspondencia aérea quedaría aumentado en forma muy sensible.

(De "La Vanguardia" de Barcelona)

La inquietud estudiantil Un herido

Esta mañana se han producido algunos incidentes en la Universidad Central al presentarse a explicar su cátedra el señor Jiménez Asúa. Un grupo de estudiantes prorrumpió en vítores y aplausos al entrar en clase el citado profesor e inmediatamente numerosos escolares profirieron gritos y mueras. Con este motivo ambos bandos vinieron a las manos, resultando herido en la cabeza el estudiante de 19 años Luis de los Arcos Elio, domiciliado en la calle de Ferraz, número 82. Presentaba una herida de arma blanca en la cabeza de cuatro centímetros de extensión.

La jubilación voluntaria en la carrera judicial

El ministro de Justicia se ocupa en estos días del estudio de las instancias presentadas por los jueces, magistrados y fiscales pidiendo la jubilación voluntaria, acogiéndose al decreto de dicho departamento en este sentido.

Como consecuencia de estas peticiones, se producirá una extensa combinación judicial, pues, aparte de aquellas instancias de petición de jubilación voluntaria que sean tomadas en consideración, se decretarán otras de personas no afectas al régimen.

El "Graf Zeppelin" se detiene en Sevilla.—Entusiasta recibimiento

Sevilla 2.—A las cinco y cuarto de la tarde llegó el dirigible "Zeppelin", aterrizando en el terreno del aeropuerto. El amarre se hizo difícil a causa del fuerte viento reinante. Las fuerzas de aerostación se mostraron decididas, desafiando el riesgo de las maniobras.

Presenciaron la llegada de la aeronave todas las autoridades y enorme gentío. Fuerzas de la guardia civil, de asalto municipal y caballería del ejército cuidaban de mantener a prudente distancia a la multitud. Esta agitaba incesantemente los pañuelos, tributando a la tripulación y pasajeros del dirigible un entusiástico recibimiento. La banda Municipal interpretó los himnos alemán y español.

Algarada estudiantil.—Cargas y detenciones

Bilbao, 2.—Durante la mañana y la tarde los estudiantes del Instituto y de la Escuela de Comercio recorrieron los centros docentes, ejerciendo coacciones para que no entrasen en clase sus compañeros, registrándose varios incidentes. Se avisó a los guardias de asalto, que acudieron a las puertas del Instituto y de la Escuela de Comercio, viéndose precisados a dar varias cargas a los estudiantes, que huyeron hacia la Gran Vía, causando enorme pánico, carreras y sustos.

Unos ochenta estudiantes se presentaron ante la Escuela Normal de Maestras, pretendiendo que se suspendieran las clases. Como no accedieron a ello apedrearon el edificio, cayendo rotos la mayoría de los cristales. Se avisó también a los guardias de asalto. Al verlos llegar, los estudiantes escaparon, siendo detenidos tres de ellos, que al ser llevados a la prevención fueron seguidos por un grupo, a los que los de asalto dieron otra carga.

Una comisión de estudiantes que quisieron entrar en clase, protestaron ante el gobernador de tales coacciones.

Otra comisión de estudiantes católicos pidió al gobernador la libertad de los detenidos, accediendo a ello seguidamente el gobernador, que les hizo saber que si alteraban el orden en las calles, serían tratados como personas mayores, sin ninguna contemplación.

Reina tranquilidad, si bien los centros docentes oficiales están custodiados por guardias de asalto.

La causa de esta huelga estudiantil se atribuye a que ayer, día festivo, hubo clase, originando ésto la protesta y la huelga de hoy.—Navarro.

Portaliras filipinos

El Amor de Mis Amores

Viva en la memoria,
muerta en la esperanza.
RICARDO LEON.

I

A los cincuenta y siete años aun era
nevado lirio su sagrada frente,
onda lacustre su mirada ardiente,
su boquita un clavel de primavera.

Su palabra jovial y placentera
remozaba su faz serenamente
como si el eco de su voz trajera
ritmos de otoño y bálsamos de oriente.

Amante fiel de lo sublime y santo,
purificaba el oro de su encanto
elevando su espíritu a María.

Y alejada de todo lo mezquino,
su belleza era, en éxtasis divino,
fuente de amor, de luz y poesía.

II

Sagrario santo de ideal hechura,
con una cruz guardiana del decoro,
el pecho amante que en mi pena añoro
tenía un corazon todo dulzura.

Bajo su ara de púdica blancura
era un rico panal de abejas de oro
y el eco de su epítome sonoro
vibraba a gloria en mi existencia oscura.

La parvada de abejas del cariño,
que me nutrió de mieles desde niño,
embelesaba mi alma adormecida.

Y así buscaba el maternal regazo
para estrechar en efusivo abrazo
¡el tesoro más grande de mi vida!

III

Desde la urbe encantada de los pinos
sus cartas de cariño recibía
y en ellas su entusiasmo describía
jardines, palacetes y caminos.

Hablábame de cumbres y de trinos,
de toda una esplendente poesía
que a traves de ella misma entreveía
con un lujo de rosas y de pinos.

Para ennoblecer mi árida tristeza,
tornaré a ver, oh Baguio, tu belleza,
a escuchar la elocuencia de tu calma.

Y al pintar tu blason de altivas lises
de mi madre tendrás en tus matices
un relieve purísimo de su alma.

IV

Viendo a traves de un prisma de colores
el mundo de Satán amplio y sonoro,
sin pensar en tu afecto y mi decoro,
busqué para mi mal otros amores.

Insensible a tu llanto y tus dolores,
con una rapidez de meteoro,
gasté mi juventud y mi tesoro
por catar lo vedado sin rubores.

Así, libando el nectar de las flores,
ahogaba tu recuerdo en mi memoria
y olvidaba el amor de mis amores.

¡Que en los senos de silfides ardientes
no sospechaba que hallaría escoria
ni alevoso hervidero de serpientes!

V

Largas horas pasabas en desvelo
esperando asomada a la ventana,
mientras corría mi bohemia insana
en pos de un ser de corazon de hielo.

¡Ah, cuantas veces el materno celo
te tuvo inquieta en una espera vana
hasta ofrecerte el sol de la mañana
un rayo de piedad y de consuelo!

¡Cuantas veces te vi llorando a solas
creyéndome perdido entre las olas
de una vida sin freno y sin recato!

¡Cuantas veces te hallé madre de hinojos,
puestos en Dios los suplicantes ojos,
rezando por el bien de tu hijo ingrato!

VI

Venía de su misa cotidiana
cuando la fiebre la postró en el lecho.
¿Que delito, que accion punible ha hecho
en su vida frugal mi dulce anciana?

Cuando vi que era mi esperanza vana,
cuando ya se iba su vigor maltrecho,
una blasfemia me dictó el despecho,
mas la contuvo su virtud cristiana.

—Para que renegar cuando la vida
en la gracia divina halla su egida
y se aleja del cieno y los abrojos?

Para amansar mis pensamientos graves
besé la seda de sus manos suaves
y la honda mansedumbre de sus ojos.

VII

Resonó en mis oidos su llamada
como un aldabonazo repentino.
¿Que tramaba en las sombras el destino
contra la vida de mi madre amada?

—¡Hijo mio, me dijo acongojada,
mi transito se acerca, ya termino!...
Y enmudeció su acento mortecino
y fue vidriando el sol de su mirada.

¡Para animar sus carnes y sus huesos
yo los cubrí de lagrimas y besos,
creyendo que una madre no moria!

¡Morir cuando mi Dios vivia en ella!
¡morir de pronto mi radiosa estrella
si su querida faz aun sonreia!

VIII

En el silente espacio de la pieza,
donde exhalara su postrer aliento,
aun percibo el sonido de su acento
como una campanada de tristeza...

Y es porque me resisto a la certeza
del dolor que me angustia el sentimiento,
¡que es amargo pensar que en un momento
torne a la nada un lirio de pureza!

Huérfano ya de amor y de esperanza,
entre las sombras mi existencia avanza
hasta que un dia se detenga inerte.

¡Oh, quien tuviera el don, madre querida,
de dar el holocausto de mi vida
rescatando la tuya de la muerte!

IX

Al templo de sus tiernas devociones,
donde todos los dias acudia,
llevamos a mi anciana muda y fria
y allí la dedicamos oraciones.

Circundada de funebres blandones
frente al altar su cuerpo se veia
y un treno melancolico invadia
el fondo de los tristes corazones.

Ansiando articular una plegaria,
solo podia mi alma solitaria
enloquecer en su mortal anhelo...

¡Un dogal me oprimia la garganta
pues pronto enterrarian a mi santa
para cerrarme de por vida el cielo!

X

Se detuvo el cortejo silencioso
ante la fosa que esperaba abierta.
¡Era el lecho de su ultimo reposo,
angosto asilo de mi pobre muerta!

¡Ay! Vibró mi alma entera en un sollozo,
en un adios que a concluir no acierta,
al verla undirse como un sol glorioso,
sin fé que aliente mi conciencia yerta...

¿Donde hallar una madre del consuelo
cual tu, de flores y de mieles hecha,
que prodigue su balsamo en mi duelo?

¡Mi triste corazon ya es un mendigo
y mientras viva en su prision estrecha
llorando, madre, soñará contigo!

ISIDRO MARFORI

INTERMEZZO Parlamentario

De Uno a Otro Periodo De Sesiones Legislativas

Por ANA HAW

¿Hijos de Caín, al fin y al cabo?
'Suyas', nipones, 'kastilas', belicosos

Por todas partes, lector, soplan vientos de fronda. Rumores y gritos de guerra pueblan los espacios de todo el mundo. No pasa ningún día sin que la tierra se empape de sangre o que al cielo lleguen gemidos de dolor, de tantos inmolados en el altar terrífico del dios de la Guerra. Y eso que no han faltado espíritus generosos que hayan ido resueltamente a la guerra para acabar con la guerra o sacrificádose noblemente para declarar a la guerra fuera de la ley.

Fuerza es creer lo de "tal palo, tal astilla". ¿No atestigua la Biblia que los progenitores de la humanidad fueron Adán y Eva y que dos de sus hijos se llamaron Caín y Abel? Pues, si tal es el punto de partida de la geneología humana, ¿qué de extraño hay en que este pícaro mundo viva de, con, por y para la guerra? ¿Dudará algún Santo Tomás de nuevo cuño por ahí de que los hombres todos, blancos o negros, morenos o amarillos, azules o rojos, son hijos de Caín, al fin y al cabo?

No, no, lector, no cabe otra alternativa. Al rededor del Palacio de la Paz en La Haya, en las propias arbas de la Liga de las Naciones en Ginebra; a pesar de los Carnegie, los Wilson, los Briand y demás apóstoles de la paz y concordia entre los hombres, sin mencionar ya a Jesús, todo amor, toda paz, hay y habrá siempre guerra, si no aquí, allá, y, si no allá, en cualquier lado del planeta. ¿Cómo están los "suyas"? En guerra con los nipones. ¿Los nipones? En guerra con los "suyas". ¿Los "kastilas"? A falta de "suyas" o "apas" ellos, los "kastilas", están en guerra con los "kastilas".

Nada importa saber por qué los "kastilas" se hallan ensarzados en luchas intestinas. Pero, a usted, lector, le dolerá ver sangrando a un pueblo que inició a este de usted en las bendiciones del cristianismo y la civilización occidental. Tampoco le interesará saber por que nipones y chinos, o "apas" y "suyas", como se les llama por aquí, vayan a la greña de vecindad. Pero, unos y otros son del mismo barrio de los "pinoys" al que denominan Extremo Oriente, y, naturalmente, a usted le pesará contemplar su barrio convertido en "bootleg", "pork-barrell", junta municipal o campo de Agramante, que vienen a ser lo mismo.

¿Mongólicos después de todo?
"Pinoys" de toda laya, tan belicosos

Se comprende que "sammies" y "poilus" se miren hoy de re-ojo. Así como así, aquellos se empinan el codo con "whiskey" y estos se alegran de lo lindo con "champagne". Además, unos son acreedores, otros deudores y lo natural es que ambos se traten como perros y gatos. Pero, lo que no llega el cronista a comprender es que "apas" y "suyas" se traten como gatos y ratones las que pertenecen a dos distintas tribus del reino animal. ¿No son japoneses y chinos de la misma raza mongólica?

Tal es el intringulís, lector, difícil de descifrar. A menos que usted afirme que Mongolia es la cuna de los Caínes y los Abeles de esta parte del mundo en cuyo caso habrá que dar la razón a cierto juez americano de América del Norte que declaró a los filipinos como de origen mongol. Porque, juzgando por lo que se ve, ¿se negará usted a creer que aquí, en esta tierruca de usted, hay seres que, como los "apas" y los "suyas", son mongólicos después de todo, en lo que tienen de belicosos?

A ver, si no. Hojee la prensa de la mañana. Ella le dirá: "Los secretarios declaran la guerra al expedienteo"; "El alcalde a punto de rompimiento con la Junta"; "Aduanas entrega los pasaportes a un empleado de 40 años de servicio"; "El presidente Bautista (de la Junta Municipal) declara la guerra al erario de la ciudad"; "El concejal Albo dispuesto a entrar en guerra con el presidente Bautista por lo del erario", y, así, muchos otros "pinoys" de toda laya tan belicosos como "kastilas", "apas" o "suyas", todo por un quítame tú esas pajas o, si no, por un plato de lentejas.

Para broche, lector, vea este ejemplar. "The Tribune" de esta mañana decía: "Los recalcitrantes en la Legislatura disponiéndose a una nueva "guerra". ¡Dios Santo!—usted exclamará metido en pánico—¿Otra guerra? ¿Contra Juan de la Cruz o contra los 4 reyes de Jorge? ¡Tranquilícese, lector. Esos mongoles o "suyas", vulgo recalcitrantes de la Legislatura, si belicosos, lo son por otros motivos. Declararán la guerra al bolsillo de Juan, pero no al mismo Juan al que se obligan a hacer carantoñas de 3 en 3 años; declararán la guerra a todos los soberanos, llamense Quezon u Osmeña, Roxas o De las Alas, pero no, jamás a los 4 reyes, los cuales tienen fieles amigos, súbditos y vasallos entre los recalcitrantes.

Nombramientos Importantes Discutidos en Una Reunion Convocada Por Caudillos

El secretario de justicia celebra con el presidente del senado una larga conferencia

Para discutir los nombramientos de jueces de primera instancia, directores y directores auxiliares de oficinas comisionados y sub-secretarios, el presidente del Senado Sr. Manuel L. Quezon estuvo celebrando ayer tarde hasta la noche conferencias con prominentes legisladores y algunos secretarios de departamento.

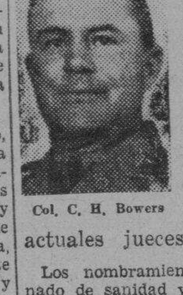
Col. C. H. Bowers

El secretario de Justicia Abeto tuvo una larga conferencia con el presidente Quezon hasta las 10 de la noche sobre los nombramientos de jueces de primera instancia. Se tiene entendido que la lista de los nuevos jueces está ya practicamente preparada, después de seguirse el proceso de eliminación. El número de los actuales jueces será considerablemente reducido.

Los nombramientos de comisionado de sanidad y de comisionado del trabajo pronto serán anunciados por el gobernador general. Para comisionado de sanidad el Dr. José Fabella es el mas fuerte candidato. Algunos exlegisladores son mencionados para el puesto de comisionado del trabajo.

El gobernador general segun informes nombrará al coronel Bowers como jefe de la constabularia. En cambio nuevos candidatos se mencionan para el puesto de secretario de obras públicas y comunicaciones.

En los circulos legislativos se duda de que todos los nombramientos de subsecretarios sean confirmados.

Según informes el primer día de la reanudación de las sesiones especiales el lunes próximo será dedicado por el senado a actuar sobre los nombramientos celebrando sesión ejecutiva. La lista de nombramientos será sometida por el gobernador al senado el sabado, y dicho dia la mayoria celebrará también un caucus.

Legislaciones Aprobadas Por Las Dos Camaras

Entre los bills aprobados por la Legislatura y vetados por el gobernador general figura el Núm. 195, del Senado. La razón del veto descansa sobre el hecho de que los fines de la presente medida ya están previstos en el Bill Núm. 1731, de la Cámara, aprobado por la Legislatura y firmado por el jefe ejecutivo en la misma fecha, 1.o de diciembre, en que se vetaba el Bill Núm. 195. Va textualmente como sigue:

Ley que consigna la suma de Treinta Mil Pesos para hacer un estudio e investigación sobre la transformación de la fibra del abacá en materiales textiles y tejidos de buena calidad en escala comercial, y para otros fines.

El Senado y la Cámara de Representantes de Filipinas constituídos en Legislatura y por autoridad de la misma decretan:

Artículo 1. Por la presente se consigna de los fondos existentes en la Tesorería Insular y no consignados para otros fines, la suma de treinta mil pesos que se invertirá y gastará por el Director de la Oficina de Fomento Agrícola, con la aprobación del Secretario de Agricultura y Recursos Naturales, para costear los gastos de estudio e investigación sobre la transformación de la fibra del abacá en materiales textiles de buena calidad que se emplean en la fabricación de prendas de vestir en escala comercial; para la compra de equipo, y otros medios mecánicos que se necesiten por la Oficina de Fomento Agrícola para este fin; para los jornales de los obreros necesarios y otros gastos para perfeccionar algún procedimiento que resultare factible y practicable para la manufactura de estos materiales textiles de abacá de buena calidad; y para cualquier otro gasto que se estime necesario para llevar a efecto debidamente los fines de esta Ley: Entendiéndose, Que todo saldo no gastado del fondo consignado en la presente, al final del año económico, no revertirá a la Tesorería Insular, sino que se utilizará para los fines para los cuales ha sido consignado dicho fondo: Entendiéndose, además, Que cualquier ingreso que se obtenga de la venta, a su costo nominal, de estos materiales textiles de abacá de buena calidad, y otros artículos útiles hechos de acuerdo con esta Ley, formarán parte del fondo consignado en esta Ley y será invertido y gastado exclusivamente para los fines de la consignación original y de la misma manera que dicha consignación.

Art. 2. Esta Ley tendrá efecto en cuanto sea aprobada.

Aprobada.

Esta Ley, que tuvo su origen en el Senado de Filipinas, fué finalmente aprobada por el mismo el 5 de octubre de 1932.

Finalmente aprobada por la Cámara de Representantes el 9 de noviembre de 1932.

CRONICAS EUROPEAS de Joaquin Pellicena

La Conferencia Del Desarme No Puede Fracasar.—De Ella Depende El Porvenir De La Civilización

(Servicio Especial de "La Vanguardia")

Ha vuelto a reunirse, en Ginebra, la Conferencia del Desarme. Alemania, fiel a la actitud que ha adoptado, no asiste. Pesa, pues, sobre esa segunda etapa de la Conferencia, una incognita inquietante. La ausencia de Alemania agudiza la situacion. Legalmente, Alemania no tiene el derecho de armarse. Pero esa misma ley que impide el armamento de los paises germanicos impone a los otros pueblos signatarios del tratado de Versalles la obligacion de desarmar. Moralmente, por lo tanto, si las otras potencias no desarman, en cumplimiento del tratado de Versalles, Alemania no puede ser obligada de manera indefinida a permanecer inerme. De donde se deduciria, en buena logica, que si las otras potencias no desarmaban y Alemania en cambio recababa su derecho a la igualdad de armamentos, que es, en teoria, indiscutible, podria darse el caso realmente paradogico de que la Conferencia del Desarme, terminara con un aumento general de los medios de destruccion. Para evitar esa cruel paradoja de que una Conferencia del Desarme, acabe con un aumento general de armamentos, el gobierno de la Gran Bretaña realiza los mayores esfuerzos.

La nota del gabinete britanico a Alemania tiende a buscar una solucion armonica. Por una parte, insiste en la intangibilidad de los tratados. Por otra parte, sostiene que, dentro de la letra y del espiritu de esos mismos tratados puede y debe hallarse la solucion. Por eso, sin duda, M. Henderson al abrirse esta segunda etapa de la Conferencia, ha insistido en la tesis de que el tratado de Versalles impone a las potencias signatarias la obligacion de reducir sus armamentos. La nota britanica, en realidad ofrecia a Alemania la oportunidad de discutir sus puntos de vista en el seno de la Conferencia, ha llegado demasiado tarde. Alemania habia decidido ya abtenerse de concurrir a sus sesiones. Ha sido Litvinof, el representante del regimen sovietico, el encargado de sostener en Ginebra la tesis de Alemania. Italia, que habia aceptado tambien con simpatia la actitud del gabinete de Berlin, no ha adherido a la nota britanica como base de discusion. No hay que olvidar que Italia, en la cuestion de los armamentos navales, adopta, frente a Francia, una actitud analoga a la de Alemania, aunque haya aceptado, por el momento, soluciones transaccionales. El gabinete de Roma

(CONTINUA EN LA PAG. 8)

Las Corbatas de Calidad
Hamilton-Brown's
Precios Regulares
₱2.50 á ₱5.00
Hoy 85c. á ₱2.35

Dr. Agustín Libor
CORAZON Y ESTOMAGO
Ave. Rizal 1119
Consulta:
9 á 12 a. m.—4:30 a 6:30 p. m.
Telefonos: Oficina: 2-23-54
Residencia: 5-72-74

Dr. C. Surla
Terapeútica, quirúrgica de enfermedades tributarias de la cirugía.
Consultorio: 302 Plaza Miranda. Oficina
De 4:00 á 6:00 p. m.

M.E.C.D. 2016

LA VANGUARDIA — PAGINA SOCIAL — LA VANGUARDIA

De la COLONIA ESPAÑOLA

Por Gloria Romero Salas
Teléfono 5-19-07

Ha sido sometido a una operación de apendicitis en el Hospital Español de Santiago, el Sr. D. Antonio Rosales, alto funcionario de la Compañía General de Tabacos de Filipinas.

* * *

A beneficio del Fondo Benéfico, se pondrá por segunda vez en escena en Función de Matinée, la preciosa Comedia titulada "El Rosal de las Tres Rosas". La función se dará el domingo próximo a las cuatro y media de la tarde en el Manila Grand Opera House, y a juzgar por el éxito que obtuvo en su primera representación es de esperar que el Matinée sea un lleno.

El Precio de las Localidades es de la A a M P1.50. Y de la N a la Z P1.00, y se pueden reservar llamando a la Secretaría del Casino Español Teléfono 5-75-75.

* * *

Han subido esta mañana a Baguio, en donde estarán unos días la distinguida Sra. de nuestro muy querido Cónsul D. Luis Ariño con su hija Rosario y la distinguida Sra. de D. Joaquín J. Elizalde.

KZRM
RADIO MANILA
50,000
WATTS

ERLANGER & GALINGER INC.
Programa de Mañana
Viernes, Enero 13

6:30 a. m.—Ejercicios kalistenicos
6:45 —Musica
7:00 —Ejercicios (2.a seccion)
7:15 —Musica
12:15 p. m.—Musica de almuerso
5:00 —Musica de Estudio—Luzon Cabaret Orchestra
5:40 —Programa de la Mapua Institute
6:10 —Informaciones en castellano
6:20 —Informaciones en ingles
7:00 —'Dinner Music'
7:30 —Programa Pampango—Lolita Alfaro
7:45 —El Oraculo del Aire—Rajah Chanda
8:00 —Programa de la General Electric
8:30 —Cuarto de hora de 'Listerine' —Virginia Wildman, contralto, Lorine Nash y Johnny Harris, pianistas
8:45 —'Stock Quotations'
8:50 —Musica de Estudio
9:00 —Música de baile por la orquesta de Lyric Music House

DICSOPHONE
KZEG
ERLANGER & GALINGER Inc.

Programa de Mañana
Viernes, Enero 13

9:00 a. m.—Musica Popular
9:30 —Media hora española
9:00 —Programa Filipino
9:30 —'Variedades' musicales
12:00 p. m.—Programa Popular
1:00 —Album Victor de piezas maestras
3:15 —Melodias
3:30 —Musica Popular
5:00 —Hora Clasica
6:00 —Programa Hispano-Filipino
6:00 —Potpourri Musical

Beck's Radio
KZIB

Jueves, Enero 12

9:00 a. m.—Informaciones
9:05 a. m.—Periodo Educational
9:30 a. m.—Prof. Joakens ("Character Readings")
9:45 p. m.—The "BRILIO" Program
Nello Romani and Orchestra: "Midnight Waltz"; "Neapolitan Nights."
Beth Etting: "The Varsity Drag" (From "Good News")
The Singing Sophomores: "Good News" (From "Good News").
Jim Durante—Famoso astro cinematografico: "So I ups to him"—"Can Broadway do without me"
Irene Bordoni—"Just an hour of love" —"Believe me"
Don Avlon's Orchestra: "Palace of Love"; "Come to my Arms."
Maurice Gunsky (Baritono): "How am I to Know?"—"My Song of the Nile"
Felix Salmond Violincello Solo: "At Night"; "Allegro."
The Massamitten Military Academy Quartet: "Nancy Lee"; "Drink to me only with thine Eyes."
Paul Whiteman and His Orchestra: "Song of the Dawn"; "It Happened in Monterey."
Ethel Waters: "Do I Know What I am doing?"; "Shoo Shoo Bogie Boo."
Felix Weingartner and His Symphony Orchestra: "Toy Symphony."
6:45 p. m.—Sucesos Mundiales—
8:00 p. m.—"Columbia"
M. Robert Aura Smith
Paul Tremaine and Ben Selvin and Orchestras.
8:30 p. m.—"Atwater Kent Period"
"Graham McNamee Talking."
Anson Weeks and Orchestra: "St. Mary's Victory Song"; "Fight for Santa Clara."
Aimee McPherson and David Hutton—The B. B. Co's Band—"La Reve Passe"—"Tarantelle"
10:00 p. m.—Programs Español—
Orquesta Tipica Bonavena: "El Rancho Esta de Fiesta"; "Llanto de Madre."
Julian Mario Oliver—Tenor: "Mi Polera reina"; "Mi Nena."
Felisa Herrero—Tiple: "La Reina Mora"; "La Cancion del Olvido."
Pastor Villa y A. Briceña: "El Gallinaseo"; "En Nueva York sin Trabajo."
Enrique Fernandez Arbos y la Madrid Symphony Orchestra: "Noche de Arabia"—Intermezzo.
10:30 p. m.—Periodo Clasico—
Orchestre Symphonique de Paris (con Vocal y coro de la Scala Theatre Milan—Italia): Acto 3.o—"Procession Chorus"; Acto 4.o—Duo—Carmen y Escamillo
Enzo de Muro Lomanto: "O Solo Mio"; "Princesita"
Lener String Quartet of Budapest: "Quartet in G. Minor."
A. Baracchi—Coro y I. Talamo—Miscel: "Le Massette"

Desde mañana las fiestas de Mapua Inst.

El Día 15 Habrá Parada Escolar, Partiendo Desde La Avenida Rizal

Tres días durará el festival de la Mapua Institute of Technology en honor a su "college day", comenzando mañana, 13 de enero.

Un variado y extenso programa de festejos se ha preparado para la celebración del "college day" de Mapua Institute. En él figuran juegos deportivos y atléticos, banquete entre profesores en honor a los ex-alumnos, torneos entre alumnos y ex-alumnos, parada escolar, programa de radio, concurso literario en el Opera House y baile en el Santa Ana Cabaret.

La parada escolar, que será uno de los números más salientes del programa de festejos, se celebrará el domingo 15, partiendo desde la Avenida Rizal a las 7:00 a. m., para terminar en el Santa Ana Cabaret. La parada recorrerá las calles Avenida Rizal, Azcarraga, Legarda R. Hidalgo, P. Gomez, Echague, Puente de Sta. Cruz, P. Burgos, Avenida Taft, Herran y Tejeron.

TOMA POSESION

La nueva junta directiva de los veteranos de la revolucion del departamento No. 1 del distrito de Sta. Cruz, y Quiapo tomara posesion de sus cargos el dia 14 del presente mes, a las 7 de la noche, en su cuartel departamental, calle Tayabas. Asistiran al acto todos los veteranos y hijas de la revolucion afiliados a dicho departamento, y tambien algunos miembros de la junta central de la Asociacion de los Veteranos de la Revolucion.

Se servira una cena a todos los concurrentes.

Las nupcias de Milagros Romualdez. Viaje de novios en el 'Pres. Hoover'

Srta. MILAGROS ROMUALDEZ y Dr. DOMINGO ABELLA

El dia 20 regresan de Camarines, en donde se encuentran de vacaciones, los nuevos esposos Dr. Domingo Abella y Milagros Romualdez, cuya boda tuvo lugar en Manila el sabado pasado, en la capilla de Sta. Escolastica. El dia 26, los nuevos esposos saldran para Hongkong en viaje de novios, a bordo del 'President Hoover.' El Dr. Abella es miembro de la conocida familia Abella de Camarines Sur. Milagros Romualdez es hija del ex-magistrado Norberto Romualdez. Fueron padrinos de boda, el padre de la novia y la tia del novio, Doña Concepcion Abella de Diaz.

Las del 'Instituto' exhibiran trajes filipinos y europeos

Una exhibicion muy interesante tendrá lugar el Sabado proximo hasta el Lunes que viene en uno de los compartimientos de la Arcada de Cristal. El Instituto de Mujeres va a exponer los trabajos de sus educandas en el ramo de "Dresscutting" y Economia Domestica.

Trajes europeos y filipinos de la ultima moda y de un gusto exquisito, trajecitos de bebé y labores modernistas de arte muy delicado, una profusion de frutas en conserva, candies, acharas, mermeladas y jaleas y una infinidad de cositas que embellecen el hogar y la convierten en un nido comodo y agradable, tal es lo que se vera el sabado proximo en la exhibicion del Instituto de Mujeres.

El programa en el Radio Manila desde las 5:40 hasta las 6:10 p. m. y la veladita en el "lobby" de la Arcada en que será admitido el publico en general, seran las sorpresas mas agradables de la tarde. Bellas muñequitas de carne y hueso bailarán danzas tipicas de distintos paises. Las alumnas de "Dresscutting" dirigida por Mrs. Ferriols y Mrs. Llacer cortaran y coseran en 45 minutos un traje de boda y un trajecito de dama de honor.

Los dulces y candies se pondran en venta de "baratillo" y a precio de costo, a fin de dar a todos oportunidad para probarlos.

En la boda de la señorita Angelita Mateu

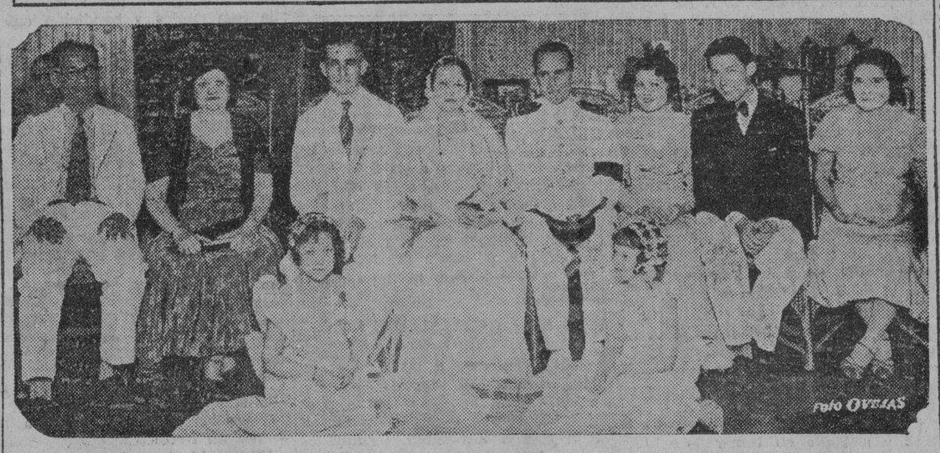

Los nuevos esposos Antonio Arrizabalaga y Angelita Mateu (en medio), retratados en el dia de su enlace, en la Ermita. En el grupo aparecen la dama de honor Srta. Pepita Vazquez y el 'caballero de honor' Juan Pellicer. En el extremo izquierdo esta Don Jose L. Mateu, padre de la novia. Fueron padrinos de boda, el Dr. Gerardo Vazquez y la Sra. doña Rosario de Pellicer, y testigos, el Teniente Aug. F. Kohl, U S S Black Harvk, y Francisco Pellicer. Tanto las ceremonias religiosas como la fiesta nupcial celebrada despues en la residencia de los padres de la novia, Don Jose Mateu y Doña Rosario Macapinlac, ostentaron sello familiar. El novio es hijo de Don Benito Arrizabalaga y Doña Isidora Arrascada de Arrizabalaga.

Escogiendo lo mejor para la fiesta de cumpleaños

Polly se halla muy atareada seleccionando lo que va a usar en el dia de su cumpleaños. Aqui se le ve arreglando el vestido que es todo obra de mano. Tambien Mitzi está vistiendose para asistir a la fiestecita que dara Polly. Esta ha elegido un vestido de crepe de novisima creacion. Aqui están ya! Polly recibiendo las felicitaciones de sus amigas. Mitzi luciendo un vestido encantador de chiffon. La tia Sofia preside la fiestecita y tambien estrena un vestido para la ocasion. Polly cumple este dia sus dieciocho primaveras.

Venta de Efectos de Calidad
en
HAMILTON BROWN
Zapatos y Artículos para caballeros.
Enero 16 á Enero 31

CASTORIA WATSONAL
Calma rápidamente los desarreglos intestinales de los niños
Inf. Senna 15; Pump. Seed 2.2; Worm Seed 1.1; Sod. bicarb. 0.9; Roch. salt. 2.5; Flav. e.c. to 90 cc.; Alcho. n.m.t. 3%.

EL TERCER CONCIERTO SINFONICO SERA UNO DE LOS MAS MEMORABLES

La candidata del Tribune en primera linea

En el escrutinio de ayer celebrado en las oficinas del Carnaval, la candidata del Tribune Srta. Charity Crow registró el mayor número de votos. Consecuentemente, ella ocupa el primer puesto hoy, con ocho mil quinientos votos. La situación actual de las candidatas a Miss Philippines de 1933, según el recuento de ayer, es esta:

Charity Crow	8,500
Engracia Lacónico	6,500
Emilia Lopez	4,000
María Larraga	3,500
Blanquita Opinión	3,500
Pilar Arenas	1,000
Natividad Narciso	1,000
Elsa Zamora	200

Nueva Directiva De La Phil. Senate Savings Ang Loan Association

La Philippines Senate Savings and Loan Association, que cuenta con unos doscientos miembros, se reunio el dia 10 para elegir a los componentes de la nueva junta directiva, habiendo sido elegidos, los siguientes:

Sr. Leoncio L. Espino, presidente
Sr. Mariano Alcantara, vice-presidente
Sr. Juan de la Torre, secretario
Sr. Feliciano Dominguez, tesorero
Sr. Pascual Casimiro, auditor
Sr. Cesar de Larrazabal, consejero legal

Los directores son: Armando Abad, Abdon Ligot, Zacarias Ejercito, Juan Amado, y Tomas J. Manajan.

La eleccion fue muy reñida.

Animada Reunión En Casa De Maximo Vicente y Señora

Como en años anteriores en la noche del lunes, 9 del actual, se celebró en la casa de Don Máximo Vicente una brillante reunión, con Mons. Finnemann, como huésped de honor. A esta reunión concurrió la Srta. Monina Acuña (Srta. Filipinas de 1930), acompañada por su mamá y sus hermanas Gloria y Luisa.

La niña Victorina Vicente, gentil dalagita de la casa pronunció un sentido discurso escrito expresamente para el acto por la Sra. R. L. Cortes (una de nuestras colaboradoras). Acto seguido se improvisó un programa Literario Musical bajo la dirección de Don Benito Leuterio. Descollaron las Srtas. Rosa Leuterio, Pilar del Rosario, Herminia Cacnio, Lidia Navarro, la Dra. Teopaco la Sra. L. L. Paguia y los jóvenes Cacnio, Leuterio, Dimla, Tonogbanua y otros. Son dignas de especial mención las niñas Victorina Vicente y Medy Cortes en sus números de canto, piano, declamación y baile.

Se sirvió una suculenta cena preparada por expertos cocineros pampangos, sin faltar los riquísimos dulces de diversas clases también confeccionados por reposteros de Pampanga.

Don Máximo, su Sra. (Dña. Crispina) y su hija Victorina, asistidos por sus hermanos, hermanas, sobrinos y sobrinas se desvivieron por agasajar a los numerosos invitados.

La musa de Baguio Bachelors Club agasaja a socios con una fiesta

El Sabado pasado, 7 de los corrientes, la Srta. Justina Vallejo, Musa de los Bachelors de Baguio, dió un baile en honor a los socios del Club en los salones del Vallejo Hotel, elegantemente decorado para la ocasion. El baile, concurrido y muy animado, fue amenizado por la Broadway Stars Orchestra. Se sirvieron a todos exquisitos refrescos y helados preparados bajo la direccion de la misma anfitriona, quien, amable y atenta, se desvivió por agasajar a sus huespedes.

Asistieron al baile, el Consejal Felipe E. Jose, el Dr. Teodoro C. Arvisu, el abogado Manuel Montilla y Sra., el Capitan Emanuel Baja y Sra., el Capt. M. S. Torralba y Sra., el Capitan Vicente Punsalang, el Jefe de Policia J. J. Keith, el fiscal Vitaliano Magno, el Teniente Francisco Navarrete y Sra., el Teniente Bernardino Jardaleza y Sra., el Sr. Felix Balinong, el Teniente Porfirio Silerio, el Sr. B. Saldaña y Sra., el Sr. Rufino S. Bueno, Sr. Ceferino Dolatre y Sra., Sr. Guillermo Murphy y Sra., Sr. Salvador Vallejo, jr., y Sra., Sr. Alejandro Chebat, Srtas. Luisa Romero, Josephine Murphy, Rosario Yandoc, Adela Romero, Rogelia Garcia, Lolita Romero, Elena Chebat, Violet Keith, Pacita Vallejo, y Caridad Cook; Sres. Dionisio Alunan, Pedro San Diego, Bienvenido Yandoc, Luis Ortega, Jaime C. Velasquez, Florencio Moreno, Emil Porter, Lino Q. Dacanay, Carlos Arvisu, Enrique C. Quinto, Alejandro Trespeces, Honorato de Leon, Jose de Leon y otros mas.

Señorita Justina Vallejo musa del Bachelors Club de Baguio

Por El Cumpleaños De Salud Ocampo

La señorita Salud Ocampo, de la familia Ocampo en Intramuros, celebro su cumpleaños anoche con una animada reunion y concierto en su residencia en la ciudad murada. Concurrieron a la fiesta, entre otros, las Srtas. Eladia Eugenio, Lourdes Lagdameo, Carmen, Consuelo y Lourdes Ocampo, Asuncion Reyes, Dolores Alandi y Leonila Tañada; las Sras. Bernardino de Panganiban, Rosario y Margarita Vergara; el Dr. Antonio Villarama, el Dr. A. Fajardo de Almeida, el Dr. E. Santos, el gobernador provincial Pedro R. Arteche, y los Sres. Leonardo Abola y Cesar Ramirez.

ARELLANO-ARANETA

Los nuevos esposos Arturo Arellano y Elvira Araneta. La boda se celebró recientemente a la chita y callando. El novio es sobrino del arquitecto consultor de Obras Publicas Sr. Juan J. Arellano. La novia es hija del Juez Emilio Araneta.

SE CASA

La Señorita Pilar Arenas, una de las candidatas a Miss Philippines, e hija del Dr. Felipe Arenas, que el domingo proximo, contraerá matrimonio con el señor Johnny Cuadrado, miembro de la familia del mismo apellido en Zamboanga. La boda se celebrará a las seis de la mañana en la Iglesia de los Padres Paules.

Grandiosa obra de Mendelssohn que se tocara por primera vez

La fecha publicada anteriormente para la celebracion del tercer concierto sinfonico de la temporada bajo los auspicios de la Sociedad Sinfonica de Manila en el Teatro Metropolitano, se adelanta un dia, efectuandose el 23 de Enero, en lugar del 24, en vista de la recepcion que se tributará a Mrs. Roosevelt, Sr., madre del Gobernador General Theodore Roosevelt.

Una de las atracciones principales del proximo concierto sinfonico sera el Concerto para violin y orquesta "in E menor" de Mendelssohn, que sera ejecutado por vez primera en Manila con acompañamiento de la orquesta completa. El concierto del 23 dara oportunidad a todos los que no han oido esta pieza en el extrangero.

El Sr. Ramon Tapales, del Conservatorio de la Universidad de Filipinas, que actuará de solista, ha ejecutado esta pieza de dificil ejecucion en Milan. Llego de Europa hara cosa de un año donde estuvo estudiando por ocho años, graduandose de la afamada clase de Mario Anzoletti en el Conservatorio Real Verdi, y despues se especializo en conciertos bajo celebres profesores como Carl Flesch, Hermana Kaplan, Ribitscheck, Butting, y otros. El gran profesor de violin Flesch dijo de Tapales en cierta ocasion: "Es el unico oriental de los que he oido que tiene una calidad y musicalidad de tono europeo."

Tapales toco en conciertos de Milan, Berlin, Marsella, Orleans y Paris, y siempre fue bien acogido por los criticos. Los periodicos europeos ponderaron su tecnica en terminos brillantes.

La Srta. Amparo Acuña que recientemente volvio de Barcelona, ejecutará las partes de solo en el piano de las Variaciones Sinfonicas de Cesar Franck, para piano y orquesta, que es otro de los hermosos numeros del programa.

El concierto comenzará con la overtura de la gran opera dramatica "Medea" de Cherubini. El tercer numero del programa sera la obra grandiosa de Wagner "Siegfrid's Rhine Journey" de "Twilight of the Gods." Ademas se ejecutaran dos composiciones de autor americano, Percy Grainger, tituladas, "Mock Morris" y "Shephers Hey," y al final del programa, el ballet de Olovtsian, haciendo que el tercer concierto de la temporada bajo la direccion del Dr. Alexander Lippay, sea uno de los mas memorables.

Solemne Triduo Eucaristico en la Iglesia del Sto. Niño de Praga

Hoy 12 de los corrientes comienza el solemne Triduo Eucaristico en la Iglesia de PP. Benedictinos de Manila en la calle Mendiola. Los miembros del Apostolado de la Oracion, los Cofrades del Santo Niño Jesus de Praga, los de la Virgen de Monserrat, los alumnos y exalumnos de San Beda asistiran a estas funciones. Todos los años durante este Triduo Eucaristico y Novena al Santo Niño numerosas familias tanto de Manila como de provincias acuden a la Iglesia Abacial de PP. Benedictinos a consagrar al Divino Infante.

BAGUIO VALLEJO HOTEL
Sitio tranquilo y centrico distante—5 minutos de la Iglesia y de la Estación del Benguet Auto Line y 2 minutos de la Oficina de Correos.
Este Hotel esta completamente rodeado de Pinos que fortalecen los pulmones de todos las Veraneantes que se hospedan en él.
Si quiere Vd. tener un buen servicio y buena comida, hospedese en el BAGUIO VALLEJO HOTEL donde encontrara la comodidad y confort de su propia casa.
Si piensa Vd. venir a Baguio pida antes precio al BAGUIO VALLEJO Hotel
Conección de agua caliente y fria en todos los baños y lavabos.
Precios especiales para familias y niños (sin competencia).
SALVADOR VALLEJO, Manager.

AVISO

La función de matinee anunciada para el próximo Domingo, 15 del actual, se ha transferido para el Domingo siguiente, 22 de Enero, según acuerdo de la Junta Directiva del Fondo Benéfico Español.

Reserva de localidades: Secretaria del Casino Español,

Tel. 5-75-75

Use Cosmeticos Propiamente

Los polvos para la cara que se escojan deben estar en armonia con la piel, colorete con el vestido, palillos con el colorete, aseo de los ojos con el tono de la piel en vez de con el color de los ojos.

...é insista en los Productos "OUTDOOR GIRL"

Polvos para la Cara... Shampoo... "Wave Set"... Talcos... Cremas para la Cara.... Crema con Peroxido... "Vanishing Cream"... Locion para las manos... Refrescante para la Piel... y otras preparaciones "OUTDOOR GIRL" para el Tocador. 25c. cada una.

LR AGUINALDO
514-520 Juan Luna, Manila
Cebú — Bacolod — Iloilo

"Nada Hay Tan Fascinador"

Dice Mary Astor del Rizo por medio del Sistema Frederics

Ganará Mucho Dinero

La profesión para la cultura de la belleza es una de las pocas afortunadas ocupaciones que han continuado progresando apesar de la depresión. Considere las oportunidades que gozara sumándose a los del rango—(1) Buenos ingresos, (2) Demanda continua, (3) Profesión estable, (4) Corto y menos costoso período de instrucción, y (5) Vd. se hace su propia "boss".

Escribanos por Prospectos GRATIS

AGUINALDO INSTITUTE of HAIR SCIENCE
514-520 Juan Luna, Manila

M.E.C.D. 2016

Servicio de Cerca de Medio Siglo a la Aduana de Cebu Que Llega a Tener Mal Fin

Se alega que un empleado aprovechó su cargo para un negocio particular.—Obligado a presentar dimisión

Un servicio al gobierno de cerca de medio siglo, prestado por Mateo Masecampo, empleado de la aduana de Cebú, terminará con un capítulo de incidentes seguido de una dimisión forzosa, con efectividad el dia 16 de los corrientes, según se ha indicado en la oficina de aduanas.

Este fin de un largo servicio se debe, segun se ha informado en la aduana, a una irregularidad que se alega ha cometido Mateo Masecampo, aprovechandose de su posicion oficial en relacion con su negocio particular. El departamento de hacienda ha sancionado ayer la decision de los jefes de la aduana.

Mateo Masecampo es en la actualidad jefe de la seccion maritima de la aduana de Cebu. Se alega que se dedicaba al negocio de transportacion, que tenia un buen numero de trucks, sin el consentimiento del secretario de hacienda. Tambien se alegó que se aprovechó de su puesto en la aduana en relacion con su negocio.

El administrador insular de aduanas, Sr. Vicente Aldanese, ha informado que el Sr. Masecampo es probablemente el empleado mas antiguo de la aduana de Cebu. Dice que cuando el comenzó a trabajar en la aduana de Cebu, el Sr. Masecampo ya estaba alla trabajando. El Sr. Masecampo sirvió bajo el regimen español por espacio de unos diez años y bajo el regimen americano mas de cuarenta años.

Teniendo en cuenta los largos años de servicio del investigado, hay funcionarios de la aduana que opinan que una suspension de varios meses, con la advertencia de que seria destituido si incurriese en la misma falta, era el castigo mas apropiado.

La Juventud Vista Bajo el Regimen en la Rusia Soviet

Por P. C. HORTON
Especial para La Vanguardia

Derechos Reservados para la North American Newspaper Alliance

(N. de la R.—En estos articulos, el autor trata de reportar las impresiones recogidas durante su visita al pais soviético, ciñéndose al exámen de la juventud bajo el régimen actual).

"La revolución del proletariado contra la burguesia; el derrumbe del sistema capitalista y el advenimiento de la sociedad comunista, que seria la verdadera democracia, exigirá una sangrienta revolucion. Esto es ley inalterable en nuestra ideologia. Es locura pensar que los grandes capitalistas, los que verdaderamente controlan la sociedad burguesa, cederán sin antes luchar hasta el final."

Estas palabras, las ultimas que escuché de labios de Purishieff, a quien presenté en el articulo anterior, marcaban quizas la cincuentena vez que las oia, y siempre con la misma conviccion. No cabe duda, si uno acepta sus puntos de vista, que habra una revolucion en America asi como tambien en Europa. Sin embargo, hemos de recordar que esa conviccion es mas formal que real, que solo es probable en los eruditos del Marxismo y el Leninismo como Purishieff, quienes abrigan mucho sentimiento de realidad sobre ello.

Vida de familia

Cierta tarde, antes de abandonar Yalta, Natascha me pidió que visitara su casa, que no estaba muy lejos del Hotel. En efecto, a la vuelta de una calle cercana se encontraba su domicilio, con un pequeño jardin a la puerta.

Al entrar, Natascha me detuvo para decirme que su madre y sus dos hermanos, Nicolas y Anton, en aquellos dias de vacaciones, se entretenian en interpretar musica de Tschaikowsky.

La madre se levantó del piano para saludarme. Los dos hijos tambien se pusieron de pie. Nicolas tocaba el cello y Anton el violin.

Esmpezamos a hablar. Natascha traducia mis observaciones. Les dije que me sorprendia encontrar en Rusia una vida de familia tan intima como la de ellos, despues de haber leido en el extranjero que esa modalidad de vida humana iba desapreciendo de Rusia rapidamente, bajo el nuevo regimen. La señora se sorprendió.

—Oh! No.—respondió.—Es solo la forma que ha venido cambiando: la familia en si siempre sera una firme institucion. La familia rusa de hoy es algo diferente de la de los dias pre-revolucionarios. Entonces era costumbre que los niños permanecieran en casa hasta que ingresaran en las universidades, y despues de completar su educacion regresaban a casa para casarse y establecerse en la misma casa de sus padres.

—A menudo—continuó—habia tres generaciones bajo un mismo techo y los hijos eran obligados o influenciados a seguir la misma profesion que el padre. Yo creo que es mejor hoy, que los hijos solucionan sus propios problemas y son independientes mas pronto. Se eliminan muchos de los conflictos y malajustamientos de la vieja vida de familia, sin destruir los verdaderos lazos de afecto. Usted mismo puede ver a mis hijos conmigo. Cada vez que tienen vacaciones vienen a casa, si bien podrian todos ellos viajar durante sus dias de fiesta.

El mas joven de los dos hijos, que parecia algo perturbado desde que entré en la casa, hizo una observacion a su madre, quien a su vez se la reprobó. Natascha me explico que el muchacho habia creido necesario excusarse por lo reducido de las proporciones del piso; a lo cual la señora le dijo que no debia pedir mejor acomodamiento hasta que todos sus compatriotas trabajadores lo tengan.

Natascha rió de buena gana y me dijo: "Usted ve: mi madre pertenece a la nueva generacion.'

Hablamos un rato mas y nos despedimos. Al pasar por el reducido jardin escuchamos la musica. Al dia siguiente Natascha me dijo que habiamos sido espiados por la G. P. U. o policia secreta. Mas tarde, la joven fue amonestada seriamente por la Intourists, por haber llevado a extranjeros a su casa sin permiso.

Yalta, Rusia, Diciembre, 1932.

SE ORGANIZA UN COMITE CIVICO DE ESTUDIANTES

Uno de sus fines es remediar la falta de una buena opinión pública

Como resultado directo de la decimoseptima conferencia anual de estudiantes celebrada en Baguio, el comite civico nacional de estudiantes, el primero de su clase en Filipinas, llego a convertirse en una realidad. El profesor Melquiades Gamboa, de la facultad de derecho de la universidad de Filipinas, fue unanimamante elegido consejero.

El fin que persigue la sociedad es remediar ciertos defectos, falta de dependibilidad, la falta de una opinion publica militante, etc.

La sociedad está gobernada por un comite ejecutivo, cuyos miembros se reuniran a las nueve de la mañana del domingo venidero, 15 de enero, en el edificio de la Central Student Y.M.C.A. Los siguientes son los que componen el comite ejecutivo: Juan Maronilla, presidente; Abbang Isahac, secretario; y Jose P. Zamoro, Anastacio Perez, Jose Occeña, Filon Macaira, Raol Aristoñez y Jose Dijamco, miembros.

Se espera tambien que todos los miembros esten presentes, y alguna delegaciones de provincias.

Los que representan en provincias al comite civico nacional de estudiantes son los siguientes:

Albay, Juan Maronilla, Far Eastern College, Manila; Antique, Jose Occeña, Nebraska Hall, Manila; Batangas, Toribio Ccilantes, Tanauan, Batangas; Bulacan, Jose Suñger, 322 Requiseña, Bulacan; Bukidnon, Benito Bentoso, Escuela Normal, Manila; Cavite, Ramon Almario, Cavite, Cavite; Camarines Sur, Jose P. Zamora, Union High School, Manila; Capiz, Feliciano Vinturansa, Silliman Institute, Or. Neg.; Cotabato, Luis Ruiz, Y.M.C.A., Manila; Davao, Beato Macaira, 119 A. Lipa, Sampaloc, Manila; Ilocos Norte, Miguel Dumlao, Ablar Hall, Laoag, I. N.; Ilocos Sur, Estras Cordero, Silliman Institute, Or. Neg.; Iloilo, Marcelino Peñaredondo, Iloilo High School; La Union, Pablo Tabora, Oficina de la Fiscalia de la ciudad de Manila; Leyte, Bonifacio Delloro, Y. M. C. A., Manila; Manila, Abbang Isahac, Escuela Normal, Manila; Provincia Montañosa, Filon Dacawag, Oficina de tribus no cristianas; Negros Oriental, Jusue Bisario, Union Theological Seminary, Manila; Nueva Ecija, Jose Guerrero, Guimba, Nueva Ecija; Pangasinan, Victoriano Cruz, Sta. Barbara, Pangasinan; Pampanga, Jose Dijamco, Mapua Inst. of Tech., Manila; Rizal, Raol Aristoñez, Pasig, Rizal; Tayabas, Anastacio Perez, Far Eastern College, Manila; Sulu, Arasad Alpad, U. P., Manila; Zamboanga, Manuel Mandi, Lincoln Institute, Paco, Manila; Zambales, Norberto Canonizado, Iba, Zambales.

Valle Explorado Por Un Aviador

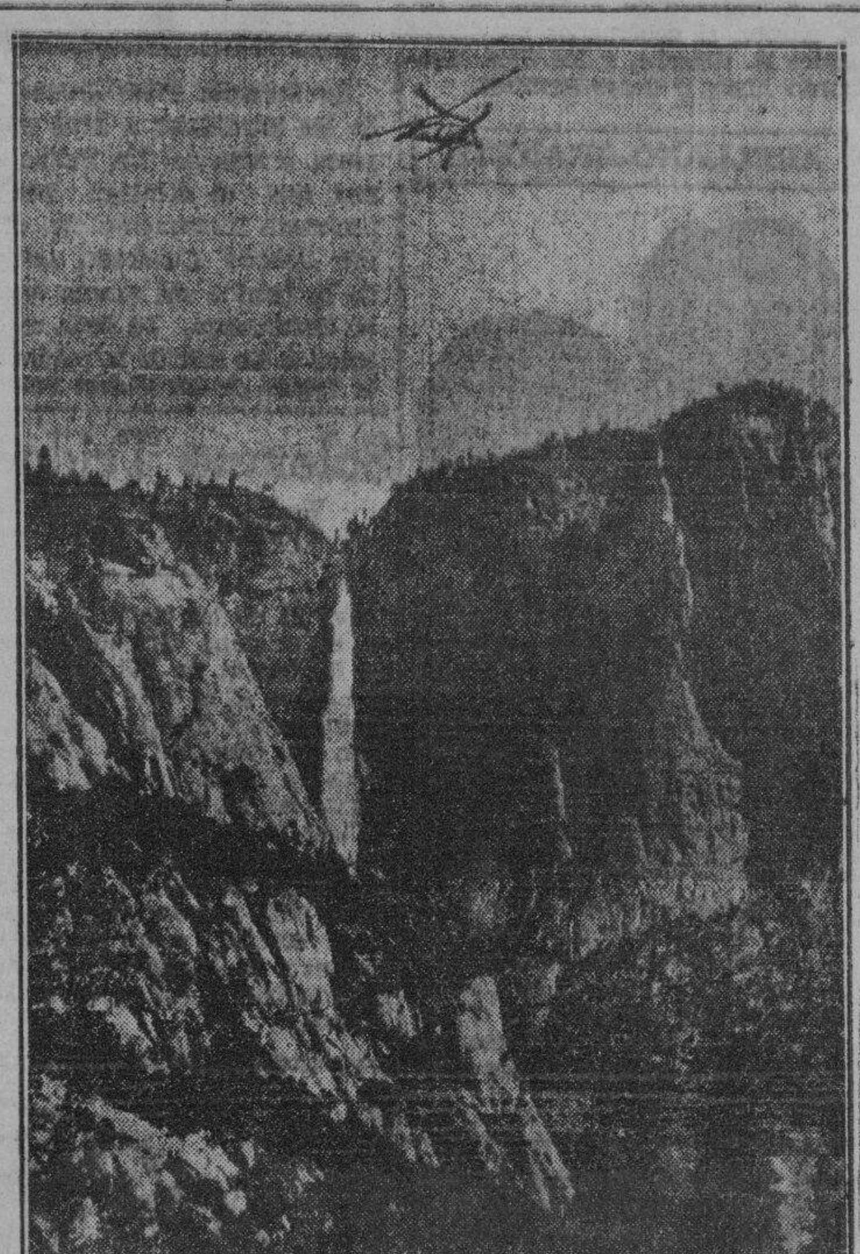

Esta interesante escena es del momento en que el capitan Lewis Lancey descendia en su auto-giro en el valle de Yosemite, dejando atras la hermosa cascada de Yosemite. Descendió con su aeroplano en el valle, despues de haber admirado aquella maravilla de la creacion. Fue la primera vez en que un aviador descendió en aquel valle.

NOTICIERO RELIGIOSO

Jueves, 12 de enero.

Calendario de hoy: Ss. Arcadio, Zótico mm., Juan o. c., Benito, Alfredo y Taciana.

Calendario de mañana: Ss. Leoncio o., Vivencio c., Agricio o. c., Cláfica y Verónica vv.

EN TONDO

Tondo celebrará dignamente las fiestas en honor de su Patrón el Santo Niño.

El novenario comenzará el sábado, 14 del actual. Durante el novenario todos los días a las 6 de la mañana habrá misa cantada. Por la tarde a las 6:00 Rosario cantado, Letanías, Novena, Sermón, Gozos y Salve.

A las 5 de la tarde del sábado se rezarán el Rosario y la Novena y después a las 6:00 procesión del Santo Niño en una "pagoda" por el mar.

Domingo 15.—A las 4 a. m.—Misa Dalmática. A las 5:30 procesión. A las 8 misa solemne con orquesta. Misas desde las 4 hasta las 10 de la mañana.

Por la tarde, a las 3, Confirmación; a las 5 Rezo del Rosario y Novena; a las 6 procesión.

El 20 de enero comenzará el Triduo de las Cuarenta Horas. En la tarde del primer día cantarán las niñas del Orfelinato de Tondo; en el segundo las alumnas del Instituto de Mujeres y en el último los tiples de la iglesia de Tondo.

El domingo 22 por la tarde habrá Procesión del Santísimo por la Plaza frente a la iglesia. A las 11 de la mañana habrá Confirmación.

El día 2 de febrero fiesta de la Candelaria. A las 7:30 misa solemne con Sermón. El domingo 5 de febrero a las 6 p. m. Procesión de la Virgen.

EN PANDACAN

El Novenario en Pandacan en honor de su Patrón el Santo Niño comenzó el 6 del actual. Una Misa cantada se celebra todos los días a las 6:00 de la mañana. Y en los días 14 y 15 se dirán varias misas hasta las 7:00. A las 8:00 se cantará la Misa Dalmática con Sermón.

Por las tardes durante el Novenario comienza la función a las 6:15 con Rosario, Letania, Novena, Sermón, Salve y Bendición con el Santísimo. Como los años anteriores también habrá dos procesiones en la noche del 14 solamente en la calle Beata y el 15 por toda la población de Pandacan.

Habrá confirmación el día 15, domingo a las 11:30 por el Excmo. Sr. Obispo Auxiliar de Manila, Mons. Guillermo Finnemann.

Los vecinos de Pandacan han celebrado los preparativos en unión con el presidente de festejos, el abogado Sr. D. Sancho Inocencio, el párroco P. Pastor así como todos los miembros del comité ejecutivo. El comité de iluminación está presidido por el abogado D. Daniel Romualdez, ayudado por el Dr. Carreón y un buen grupo de señoritas de familias conocidas del arrabal de Pandacan.

RETIRO ESPIRITUAL

El domingo próximo día 15 del actual en la Ignaciana, Herrán 2821, de 7 a. m. hasta 4:30 p. m. se tendrá el Retiro Espiritual para caballeros interrumpido desde agosto pasado a causa del incendio del Ateneo.

JUNTA GENERAL DE ADORADORES

El domingo dia 22 del corriente a las 4 p. m. en la Ignaciana, Sta. Ana, Herrán 2821, se tendrá la junta general reglamentaria de todos los adoradores varones. A continuación previa la jura de la bandera recibirán el distintivo los que no lo tengan aun.

Finalmente los adoradores activos que lleven diez años de no interrumpido ejercicio en la Adoración Nocturna recibirán el título y la condecoración de Adoradores Nocturnos Veteranos de Jesús Sacramentado.

Se suplica pues a los señores adoradores que se crean con derecho al mencionado título se sirvan avisarlo antes del 15 del corriente al P. Director de la Adoración Nocturna, calle Arzobispo No. 147, Manila.

SANTUARIO DE NTRA. SRA. DE LOURDES
(PP. Capuchinos) Manila

Horario de misas: Diariamente se celebran misas en el santuario desde las 5:30 hasta las 7 inclusive. Todos los sábados, en honor de la Virgen de Lourdes y con aplicación por todos los asociados de la Archicofradía, se canta la misa a las 6:00, con Salve y Gozos al final. Los primeros viernes, para honrar al Sgdo. Corazón de Jesús, se celebra a las 6:30 la Misa de Comunión general, con motetes y acompañamiento de órgano. Concluida la Misa, se hace la Consagración al Sgdo. Corazón de Jesús ante el Santísimo manifiesto; terminando con la bendición, reserva e himno al Sagrado Corazón. Los primeros sábados, en honor de la Virgen y como acto reglamentario de la Archicofradía de Ntra. Sra. de Lourdes, se celebra a las 6:30 la Misa de Comunión general, con órgano y motetes. A las 5:45 de la tarde, función solemne con exposición de S. D. Majestad, rosario, salutación, sabatina, sermón, bendición y reserva del Santísimo y Salve. Todos los sábados y los primeros viernes de cada mes se celebra misa a las 7:30.

Los domingos se celebran misas a las 5:30, 6:00, 6:30, 7:00, 7:30, 8:00, y 10:00. En todas las misas se hace la lectura y una breve explicación del Evangelio. A las 5:00 de la tarde función solemne ante el Santísimo manifiesto.

Función De Las Marias En San Ignacio

Esta tarde a las cinco y media habrá función de las Marías del Sagrario en la iglesia de San Ignacio encargándose de los cultos los turnos 7 y 10 presididos por Da. Dolores Dominguez y Da. Natividad L. de Albert.

EN LA CATEDRAL DE MANILA

Todos los domingos y fiestas de precepto a las 4:30 de la tarde habrá Exposición del Santísimo al que seguirá el rezo del Santo Rosario, Letanía Lauretana, Bendición y Reserva.

El 24 de cada mes hay misas a las 8 y a las 9 en honor de María Auxiliadora.

El primer miércoles de cada mes a las 6:00 a. m. y en la capilla parroquial hay función solemne con misa en honor del Tránsito de San José.

Todos los días 28 de cada mes hay misa de 9:00 a. m. en la capilla de María Auxiliadora en la Catedral de Manila. La misa se hace en honor de San Judas Tadeo.

Ultimo sábado de cada mes se dice una misa a las 9 en la capilla de Ntra. Sra. de la Merced. Se cantarán durante la misa, el "Christus", el "Stabat Mater" y el "Miserere", adorándose, terminada la misa, al Señor del Santo Sepulcro.

EN LOS PP. FRANCISCANOS DE INTRAMUROS

Todos los días, de media en media hora, se celebran misas rezadas, principiando la primera a las 4 y media, y la última a las 7 y media.

Los martes, después de la misa cantada de las siete y media, se practica el devoto Ejercicio de los Trece Martes, y, a continuación, se impone la medalla de San Antonio a los fieles y devotos que deseen ingresar en la Pía Unión de San Antonio; los último martes a las 7 y media, misa solemne con sermón.

Los sábados, a las 7:30, se canta misa solemne en honor a la Inmaculada Concepción.

Los domingos, días festivos, martes y el día 13 de cada mes, se celebra Misa rezada a las 9:00 a. m.

El primer viernes, a las 7:30, habrá misa rezada con acompañamiento de órgano y con motetes. A continuación, se practica el Ejercicio al Sdo. Corazón de Jesús. Los demás viernes, a la misma hora, se celebra misa rezada.

EN LA IGLESIA DE LA V. O. T.

Todos los días a las 6:00 a. m. Misa rezada. El segundo domingo, a las 6:00 a. m. Misa rezada, Plática, Comunión General y Bendición con el Santísimo, terminados estos Cultos, pueden tomar el hábito de la V. O. T. y hacer su profesión religiosa las personas que lo deseen y reunan las condiciones requeridas.

EN SINGALONG

Todos los días hay misa a las 6:10 a. m.

Todos los domingos y fiestas de guardar a las 5:30, 6:30 y 8:00 a.m.

Todos los martes a las 6:10 y 7:45 a.m.

El trece de cada mes habrá misa a las 8:00 costeada por una devota del Santo.

EN SAN VICENTE DE PAUL

Los días ordinarios, Misa desde las 5:30 hasta las 7 inclusive. Cultos especiales a las 6:30, los sábados en honor de la Milagrosa, los primeros viernes en honor del Sagrado Corazón, los terceros viernes en honor de la Santa Agonía de Nuestro Señor.

Los domngos: Misa de 5:00, 5:45, 6:30, 7:15, 8:00, 9:15 y 10:00 (La de 8 cantada por el Seminario de San Carlos). Explicación del Evangelio en todas las Misas. Catequesis o explicación del catecismo de 2 a 3:30 de la tarde. A las 3:30 Vísperas solemnes cantadas por el Seminario de San Carlos y bendición con el Santísimo.

EN EL ESPIRITU SANTO

Todos los domingos y todas las fiestas de precepto se canta la misa de las nueve según las reglas del canto gregoriano. El tercer domingo de cada mes esta misa se celebra con más solemnidad en honor del Espíritu Santo que es el patrón de la parroquia.

Además de esto se canta también la misa de las seis y cuarto los primeros viernes en honor del Corazón Sacratísimo de Jesús y los días 19 de cada mes en honor de San José.

MISA DE 9 EN DIAS LABORABLES

Todos los martes a las 9:00 a. m. —misa en San Francisco.

Todos los viernes a las 9:00 a. m. —misa en Recoletos.

El día 16 de cada mes a las 9 a. m. misa en Recoletos por la Virgen del Carmen.

Todos los días 7 de cada mes a las 9:00 a. m.—Misa en Recoletos por San Cayetano.

Los 17, 18 y 19 de cada mes a las 9:00 a. m. misa en Recoletos por San José.

EN SAN FRANCISCO DEL MONTE

En el colegio seráfico de S. Francisco del Monte, Rizal, en los días ordinarios hay misas de 5 y 5:30. En los días festivos y domingos 5:30, 6 y 8.

MISAS EN SAN JUAN

En la iglesia parroquial de San Juan todos los días hay misa de 6.

Los domingos y fiestas de precepto para conveniencia de los fieles se celebran dos misas, una a las 6 y otra a las 7.

NADA DECIDIDO SOBRE EL RETIRO DE E. BACTAT

El coronel insiste en obtener el retiro después de largos servicios

El coronel Eustaquio Bactat, jefe del Distrito Sur de la Constabularia, ha informado que hasta ahora no ha recibido ninguna comunicación de sus superiores sobre su retiro, de manera que hasta ahora no se sabe si su solicitud ha sido o no aprobada.

El coronel Bactat, uno de los mas antiguos oficiales de la Constabularia, hablando sobre su solicitud, declaró que él insiste en obtener el retiro, no porque esté desalentado de seguir en el servicio por la reducción de salarios con motivo de la ley de reorganización, sino porque cree que ya ha llegado el tiempo de vivir una vida privada, atendiendo las pocas propiedades que tiene, y, además, porque ya se siente viejo y quiere dedicar su tiempo a su familia.

El coronel Bactat no negó que, al presentar su solicitud el año pasado, tenia por intención beneficiarse, al quedar retirado, del sueldo que percibia como teniente coronel durante el año pasado, lo que quedaria gravemente afectado si se retirara despues del 31 de diciembre de 1932 en vista de la reducción sustancial en los sueldos de todos los oficiales de la Constabularia. También dió de entender que si el gobernador general cree que debe seguir en el servicio, él no tendria inconveniente en servir por unos años mas, pero bajo la condición de que, cuando se retire, su pensión sea basada sobre su sueldo hasta el año 1932, ya que su solicitud se presentó antes de este tiempo.

El coronel Bowers, jefe interino de la Constabularia piensa, como el coronel Bactat, diciendo que en caso de que no se acepte el retiro del coronel Bactat, que por lo menos se le considere como un oficial que presentó su solicitud antes del 31 de diciembre de 1932, y que, por tal motivo, tiene derecho a ser retirado bajo la base del sueldo que percibia antes de esa fecha. De lo contrario, segun el coronel Bowers se le haria al coronel Bactat una injusticia, despues de los 30 años de servicio eficiente que ha prestado al cuerpo.

Doscientas Familias de [U]n Barrio de Betis Se Queda[n] Sin Hogar Por Un Incend[io]

El fuego destruye todo el barrio.—No p[aró] sino cuando ya no había más casas que devorar

Un incendio de desastrosos resultados se declaró [a las] 2:20 de ayer tarde en el sitio de Sta. Lucia, del pue[blo de] Betis, que está bajo la comprensión del municipio de [Ba]gua, Pampanga, arrasando un total de 70 casas de [...] segun despachos recibidos ayer tarde en el gobierno ce[ntral].

El incendio siguió su curso normal sin parar hasta que hubo casas que destruir, por la fuerza del viento que soplaba en aquella ocasión y por la falta de medios para combatirlo.

Teniendo en cuenta, sin embargo, que las casas eran todas de nipa, las pérdidas se calculan en solamente P10,000, pero se cr[ee que] por lo menos han quedado [sin ho]gar unas 200 familias, toda[s] y sin recursos, por lo que la [Secre]taria del Interior envió inm[ediata]mente una petición a la Cr[uz Roja] para que envie sus investi[gadores] alla y determine como se pu[ede so]correr a aquella gente.

El Nuevo Presidente de l[os] EE.UU. y la America Lati[na]

Durante la campaña electoral no se pr[estó] atención a las relaciones con las Repú[blicas] Hispanoamericanas

Por el Dr. MAX WINKLER
Exclusivo para La Vanguardia

En el curso de la campaña electoral para la presidencia de los Estados Unidos, se observó, por lo conspicua, la ausencia de todo comentario o referencia que tuviera que ver con la actitud de éste país en relación a Sud América. Ninguna de las dos facciones políticas principales—demócrata y republicana—consideró oportuno tratar una situación que está en camino de jugar un papel cada día más importante en la vida económica de los Estados Unidos.

Atención considerable se dedicó a las relaciones con el continente europeo, pero acerca de Sud América, con sus 110.000.000 de habitantes, con cerca de 6.000.000.000 de dolares en capitales invertidos, y con un comercio anual que aún ho[y] casi a mil millones, nada se [...]

Es dificil el ver como, e[n vista] de lo expuesto, podemos co[ntinuar] siendo indiferentes con resp[ecto a] nuestros vecinos. Hace poco [tiem]po, relativamente, que eran a[...] dos con ofertas de empré[stitos y] consejos sobre varios aspecto[s de su] vida nacional; en camb[io,] cuando la ayuda y los con[sejos se] necesitan más que nunca, [la] américa prefiere mantenerse [aleja]da.

Llevados de ciertas puntos [de vis]ta nacionalistas, los Estados [Unidos] establecieron las rígidas [tarifas] arancelarias que ya conocem[os, im]pidiendo la entrada en nuest[ro mer]cado de los productos latino[ameri]canos, unico medio para que [los go]biernos pudieran atender su[s obli]gaciones financieras con el ex[terior].

Es obvio el que dichas obl[igaci]ones por parte de la America [Latina] no se pueden cubrir con oro, [debido] a la baja experimentada en [las re]servas de metal amarillo en [todos] los países de allende el rio [Bravo.] El pago del servicio de las deu[das es] también dificultoso, sino imp[osible,] por causa de las sumas restri[ngidas] que los norteamericanos gast[an en la] América Latina.

En consecuencia, el único [proce]dimiento que les queda para [cum]plir sus deudas con el extr[anjero,] incluyendo los Estados Unid[os, es] por medio de un exceso de [expor]taciones sobre importacion[es, lo] cual es casi imposible por [causa] de nuestras tarifas arancela[rias].

La administración que pr[esidirá] Franklin Delano Roosevelt, [al] modificar los aranceles reina[ntes,] de confiar que tal modificación [sea] determinada a base de cons[idera]ciones económicas, más que p[or ra]zones políticas, las que, dicho [sea] de paso, parecen haber sido e[l fac]tor principal en las pasadas [legis]laciones tarifarias.

Y ya que los Estados Unid[os lle]garon parte importante en la [mar]cha hacia la cumbre de los de[más,] aduaneros, siendo emulados y [aún] aventajados algunas veces por [sus] vecinos del sur, es muy posib[le que] una sincera conducta por par[te de] EE. UU. en el sentido de re[bajar] sus aranceles, se vería emulad[a por] las demás repúblicas del Cont[inente] americano, beneficiando a tod[os,] los acreedores y a los deudores.

M. SOTELO
AGENTE COMERCIAL
Comisiones y Consignaciones
P. O. Box 137, Iloilo

FAMOSO
FLIT
¡MUERTE A LAS CHINCHES!

MENTHOLATUM
Indispensable Para Los Deportistas

Directores atléticos y entrenadores aconsejan el uso de MENTHOLATUM para masajes porque imparte flexibilidad a los músculos haciéndolos más ágiles y activos. Después de los juegos mitiga la tensión muscular y atenúa el cansancio. Sin rival para contusiones, cortadas y demás accidentes diarios. Es por esto que millares de deportistas siempre tienen MENTHOLATUM a la mano.

Formula: Menthol 0.3 gm., Camphor 3 gm., Oil Eucalyptus 0.1 gm., Boric Acid 5.5 gm., Oil Pinus Pumilio 0.1 gm., Excipiente to make 30 gm.

Hello?

Ahora ya puede Vd. pronunciar esta palabra con frecuencia dentro de su casa a 200 metros de distancia.. por medio de nuestro

Telefono del Hogar
Practico--Economico

PARA CONECCION PRONTA:
Entre la Sala y la Cocina
Entre la Oficina y la Bodega
Entre la Oficina y la Fábrica, Etc., Etc.
"A"—1 Juego, P7.50
"B"—1 Juego, P5.50

YAUCHI TRADING CO.
OFICINA CENTRAL: 46 Yoshiyamacho, Kitaku, Osaka, Japón.
OFICINA EN MANILA: 716 Folgeras, Tondo, (Ides Bldg.)—Tel. 4-93-58

¿Qué es mejor para el mal de Estómago?

La mayoría de las dolencias estomacales, como indigestión acedia, gases, dolor, acidez, etc., son causadas por un exceso de ácido en el estómago.

Los digestivos artificiales, como la pepsina, no están indicados en esos casos y pueden causar mucho daño. Pruebese echar a un lado todos los digestivos y trátese de neutralizar el acido que ha descompuesto el estómago tomando una cucharada o dos pastillas de Magnesia Bisurada pura en un poco de agua. Esta dosis calma instantáneamente el estómago y hace desaparecer el dolor, y la digestión de los alimentos se hace como lo manda la naturaleza.

Para el rápido alivio de la acidez del estómago

LA MAYORIA PREFIERE LA
MAGNESIA BISURADA

FORMULA: Magnesium Oxide 6210%; Sodium Bicarbonate 2992%; Calcium Precipitated 598%; Bismuto Sub Nitrato 200%.

Anunciando La Liquidac[ión]
Mas Grande de
Hamilton-Brown
Enero 16 á Enero 31

"DHOBIE ITCH"
ES CONTAGIOSA—RESGUARDESE—USE
UNGUENTO "ABSORBINE"

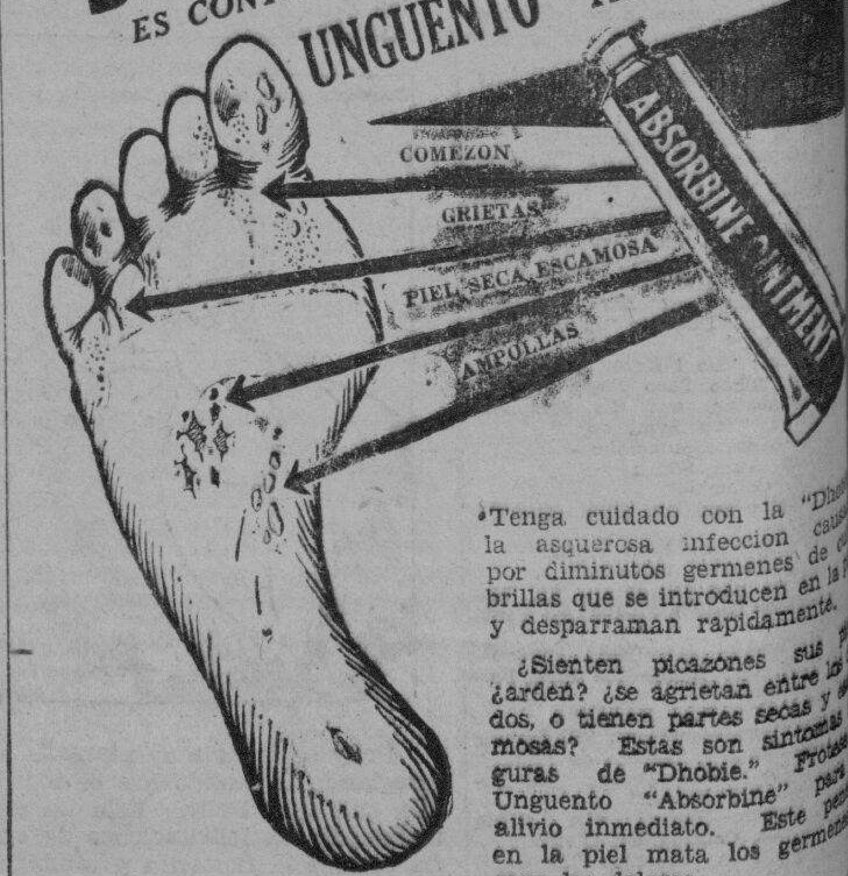

Tenga cuidado con la "Dhobie" [...] la asquerosa infeccion caus[ada] por diminutos germenes de [...] brillas que se introducen en la [piel] y desparraman rapidamente.

¿Sienten picazones sus p[ies?] ¿arden? ¿se agrietan entre los [de]dos, o tienen partes secas y [esca]mosas? Estas son sintomas [se]guras de "Dhobie." Protéja[se] Unguento "Absorbine" para [un] alivio inmediato. Este pen[etra] en la piel mata los germenes [y] sana los dolores.

Por años el Unguento "Absorbine" ha aliviado males de la p[iel,] dolores de los musculos, torceduras endurecimiento del pescuezo, [e]nfriamiento del pecho.

Economico—un poco hace mucho. Obtenga un tubo hoy—en todas las boticas.

Para una muestra liberal, envie este anuncio con su nombre [y] dirección a la Philippine-American Drug Company, Manila.

Formula: Lanolin 30 partes, Cajeput 10 partes, Menthol 8 partes, [...]

M.E.C.D. 2016

EN LAS AULAS de la EXPERIENCIA

Por DOROTHY DIX

Cualquiera chica puede ver antes de casarse los defectos de un hombre y con todo hordas de esposas descontentas se quejan de las peculiaridades, habitos y maneras de sus esposos.

LOS VIAJEROS nos hablan de una tribu en el Africa en donde las mujeres solo son permitidas a tener un ojo abierto cuando están en presencia de los hombres. Pues en este país las niñas tienen más de un ojo abierto cuando están en presencia de los hombres. Al menos antes del casamiento. Porque, como puede explicarse los muchos matrimonios mal avenidos y las hordas de esposas descontentas excepto sobre la teoría de que las mujeres nunca miran a los hombres con quienes se casan antes de acompañarles al altar?

LA CEGUERA total es la única explicación posible, porque los hombres, antes y después de casarse, son los mismos. Son siempre igual. Obran de la misma manera. Tienen la misma línea de conversación. Tienen las mismas peculiaridades, hábitos y maneras que sobresalen como un dedo pulgar hinchado, y la única manera como puede posiblemente una chica dejar de verlos es tener sus ojos herméticamente cerrados.

LAS MUJERES son tan adictas al engaño que un hombre virtualmente es obligado a comprar una cosa sin mostrarsela antes de casarse. El ni siquiera sabe si su esposa es rubia o morena hasta que le lleva a su casa y ella se quita sus alifafes y hasta que la tintura de su cabello comience a borrarse. Todas las chicas antes de casarse, son tan humildes y sumisas que inclusive la mantequilla no podría derretirse en su boca, así que un hombre no tiene oportunidad de tener una idea de su verdadera disposición.

ASI MISMO, antes de casarse, la chica hace sobresalir su ideal de hombre y es lo que él desea que fuese una mujer. Si él es atleta, ella camina millas en un campo de golf, por mucho que ella deteste los ejercicios. Si él pertenece a la clase de inteligentes, ella fomenta el entusiasmo por el arte y lee libros de cultura que le dan un hastío. Si él es casero, ella se compra un delantal blanco y le sirve comidas exquisitas que ella alega las hizo con su propia mano.

NI SIQUIERA un Sherlock Holmes podría ver a traves del disfraz impenetrable que puede ponerse una chica en cualquier momento, y así que cuando un hombre descubre que su esposa no es la mujer con quien él creía casarse, tiene una excusa que puede ser admitida en cualquier juzgado.

PERO los hombres no se toman semejante molestia para engañar a las mujeres como estas hacen a los hombres. No tienen necesidad de hacerlo, por una parte. Por otra, todo hombre se considera un premio matrimonial que cualquiera chica sería afortunada en conseguir. Así que allí se mantiene él con todas sus faltas que ella las podrá ver a simple vista. Y ella es la que debe ser culpada, no él, si ella no le llega a querer cuando le examina después del casamiento.

ESTO es lo que hace enfriar la simpatía en nuestros pechos y nos hace decir: "Pero, por Dios, donde estaban tus ojos?", cuando tantas esposas vienen a nosotros con sus cuentos de desilusión y desencanto en el matrimonio. Mrs. A. se queja de que ella y su esposo no tienen nada en común, que él se ocupa exclusivamente de su negocio, mientras que ella está ansiosa de amor. Mrs. B se da golpes de pecho y dice que su casamiento es un fracaso porque su marido es arisco y huraño y tan charlatan como un maniqui. El marido de Mrs. C le hastia a más no poder. El de Mrs. D es tan soso que no le lleva a ella a ninguna parte. El de Mrs. E es tacaño. Y así por el estilo a traves de una larga lista de defectos y faltas que ninguna de estas damas han sospechado jamás antes de casarse de que sus esposos las ocultaban en su persona.

PERO como pueden suceder tales cosas, pregunta una aturdida? Después de todo, una no se casa con un perfecto extraño. Como es entonces posible para una mujer 'el dar compañía' como reza la frase vulgar, a un hombre por meses, a veces por años, sin descubrir si él es desaliñado en su modo de vestir; si tiene unas maneras detestables de conducirse en la mesa—y muchas esposas se quejan de esto—si es un compañero inteligente e interesante; si es egoista, de mal genio y celoso; si él está interesado en las cosas en que ella está interesada y tiene los mismos puntos de vista sobre politica y sobre pasteles?

CIERTAMENTE, si en los días de noviazgo ella solo tuvo un ojo abierto, podría ver si el corte de su quijada o el juego de su cuello se conformaba a sus gustos. Ella podría haberse dado cuenta cuan fuerte es la cerradura puesta en el bolsillo de él y cuanto tiempo costaba para abrirlo. Ella podia haberse enterado bastante de su disposición y podría haber descubierto si su compañía en grandes dosis sería una experiencia estimuladora o una ordalia que le hubiera deprimido.

PERO si antes de casarse, las mujeres tuvieran sus dos ojos bien abiertos y estuviesen alertas en busca de faltas y defectos en los hombres con quienes tratan de pasar los treinta o cuarenta años siguientes, después de casadas deben cerrar sus ojos y ser ciegas a todas las debilidades de sus esposos.

PORQUE es curioso que una vez que notamos una mancha en una persona, la misma comienza a crecer hasta ser la única que llegamos a ver. Oscurece todo lo que es hermoso y bueno en ellos. Perdemos de vista todo lo que es bondad, amabilidad y generosidad en Juan por la manera prosaica como relata un cuento. Así que la mujer que desea ser feliz aun estando casada tiene que cerrar sencillamente sus ojos a los defectos de su marido y negarse a verlos.

UN BUEN LEMA para todas las mujeres es: "Use gafas de ampliación cuando mira a un hombre antes del casamiento, pero lleve cegueras después del matrimonio."

DOROTHY DIX.

Los Anuncios Clasificados de LA VANGUARDIA Le Ahorrarán Tiempo y Dinero!

JACK SWIFT — Por Cliff Farrel y Hal Colson

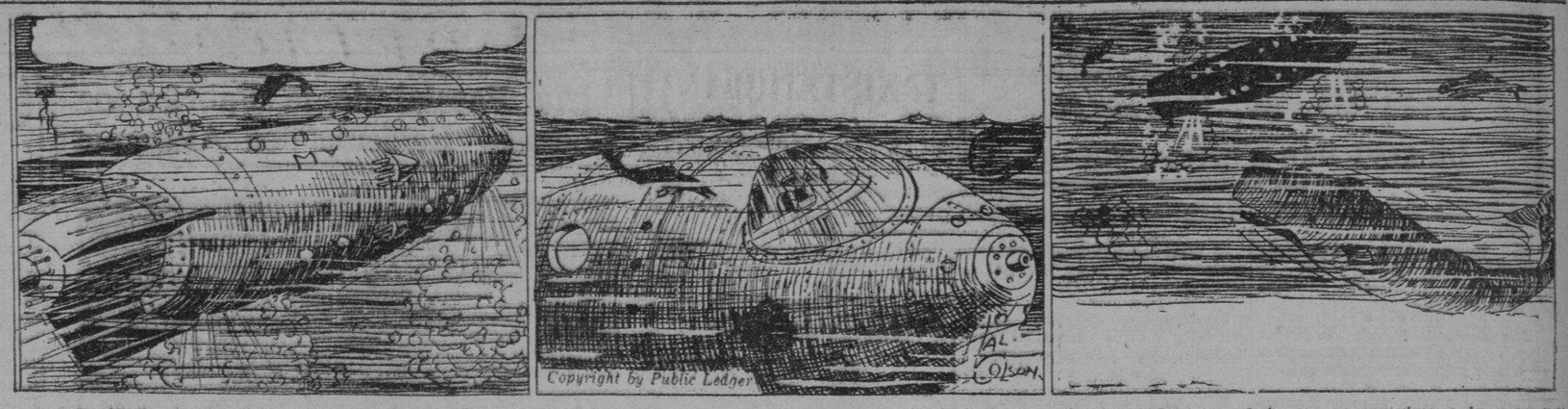

JACK: Vigila al avion del conde en el televisor, Jimmy.

JACK: Si el vuelve a la carga, subiremos subitamente a la superficie. Nuestro avion puede soportar la presión ahora y podriamos ponerla en su estado normal después.

Pero a medida que el Aurora se aproxima a la superficie, un nuevo enemigo formidable surge de las profundidades—una gran ballena.

CONNIE — Por Frank Godwin

CONNIE: Mme. Zurich, necesito hablar con Vd. Necesito su ayuda. He descubierto algo que creo que Vd. no lo sabe.
ZURICH: Por qué, que quiere decir? Qué pasa?

CONNIE: Oh, aquí está el piloto. Le he pedido que venga también aqui.

CONNIE: Ahora, escuchad. Se que Vd. Mme. Zurich ha estado dando sus mejores esfuerzos para ayudar en lo que Vd. sinceramente cree ser una gran obra cristiana. Y quizas Vd. Sr. Piloto piensa también que su obra es para una causa honrada. Sabeis lo que estais haciendo en realidad? ESTAIS AYUDANDO A ASESINAR A MILLONES DE PERSONAS.
ZURICH: COMO?
PILOTO: Vd. debe estar loca! Qué quiere decir?

FRITZI la Corista — Por Ernie Bushmiller

Un Comerciante Filosofa

POR WILLIAM FEATEHR

La prudencia aconseja al hombre a que obtenga el mayor provecho de sí, si desea ser de alguna ayuda para con los otros.

Otra manera de expresar el pensamiento es: toda mejora comienza con la mejora de si mismo.

Un hombre concibe un artículo mejorado o un servicio mejorado. Lo ofrece a la comunidad comercial, esperando de ese modo aumentar su ingreso. Pero no conseguirá vender nada hasta que demuestre que el vendedor recibirá alguna ventaja por su uso.

El vendedor, desde luego, no se queda satisfecho con negociar con un solo hombre. Aumenta empleados, unos cuantos al principio, y muchos mas después.

Los obreros, los compradores y el promovedor de esta empresa quedan por tanto beneficiados por que un hombre estaba deseoso de mejorar su suerte.

Igual razonamiento puede aplicarse a cualquier individuo hasta el mensajero de la oficina. El chico que es industrioso, despierto y de quien se puede depender, sube al puesto de responsabilidad. El se mejora a si mismo, a su familia, a su jefe, a la comunidad porque tiene por ciudadano a un hombre que es capaz de abrirse camino, educar a sus hijos y si es necesario, contribuir al sostenimiento de los parientes dependientes que de otro modo podrían ser una carga para con los otros.

MIDIENDO CON LA MISMA VARA

Irving Cummings, el director de "La Dama del Club Nocturno", llegó al momento en que debía dirigir la bulliciosa escena del club nocturno en que centenares de extras se entregan alborozados a darle la bienvenida al año nuevo. Cummings se dirigió a la concurrencia de la siguiente manera: — Amigos, no hace mucho me encontraba en vuestras filas. Sé lo que es tener que hacer una, y otra, y otra vez la escena que creemos haber hecho perfectamente, y tener que repetir la misma acción, los mismos gestos, decir las mismas palabras hasta que el cansancio nos abruma... para satisfacer los deseos del bruto del director... ¡Cuántas veces he sentido ansias infinitas de pegarle un tiro! Para evitar malos ratos y peores pensamientos os voy a rogar que pongáis todo vuestro entusiasmo en las escenas que vamos a filmar; hagámoslo con toda realidad, como si verdaderamente estuviésemos viviendo el momento, y no tendremos que repetirla! ¡Vamos!... ¡Acción!... ¡Cámaras!...

La escena no tuvo que repetirse.

Buzon de Ideas Para la Esposa

Fruta en conserva

Hallará que no es bueno servir fruta en conserva inmediatamente después de abrir la lata. Por más buena que sea la marca de fruta que usa, podrá mejorar su gusto abriendo la lata una hora o dos antes de que quiera servirla. Quedará mejorado aún si se la sirve helada.

LA MUJER CASERA.

Aseo al Minuto

POR V. V.

La mascara antigua de miel es muy efectiva. Esparza la miel en su cara, de la clase clara que viene en latas—y luego con las puntas de sus dedos va dando palmaditas a sus mejillas primero suavemente y luego con fuerza. La miel se pega a sus dedos y puede sentir que contrae y abre los poros.

EL ARTE DE LA BELLEZA

POR DOROTHY STOTE

Querida Ann:

Creerias alguna vez que un abrigo con cuello de piel podría hacer aparecer delgada una cadera ancha? Pues si, si termina en un punto cerca de la cintura, como el que te demuestro, en vez de ser cortado directamente al traves.

Tuya,

DOROTHY.

Magia al Alcance de Todos

Alzar el sombrero

El mago pone sus dedos sobre un sombrero derby. Alza su mano. El sombrero se alza con la mano de un modo misterioso.

El secreto: Un hilo se ata alrededor de la mano; inserte los dedos en el nudo.

Como Deben Ser

POR HELEN DECIE

Pregunta—El orden del servicio debe éstar acaso a la izquierda de las personas sentadas en la mesa, mientras que los platos usados se quitan desde el lado derecho? Así mismo, cuando entra la doncella, debe ella ser presentada a los comensales? Siempre lo he hecho porque considero a mis auxiliares como criaturas semejantes.

MRS. G.

Respuesta—Existe una diferencia de opinión respecto al servicio en el lado derecho e izquierdo. Invariablemente, los platos se presentan a la izquierda. La remoción de los platos usados puede hacerse desde el lado derecho o izquierdo, según la conveniencia o costumbre. En las comunidades rurales de Nueva Inglaterra y Canada, cuando la ayudante es hija de algún vecino, era tratada como una igual, y presentada a los visitantes. Esta costumbre amable ya no es seguida hoy en los círculos metropolitanos.

Pregunta—Cuando se le da una cena de soltero y por quien—el novio o el caballero de honor?

A. J.

Respuesta—Es costumbre ahora fijar la cena de soltero para la segunda o tercera noche antes del día de la boda, porque la noche víspera de la boda está ocupada para el ensayo en la iglesia. Esto solo se aplica a las bodas formales. El novio es el anfitrion en su última cena de soltero, que puede consistir en un "stag party" celebrado en un cuarto privado de un hotel o club.

DE LA MODA PARISIEN

Fresco y elegante

Muy atractivo para las niñas de 8, 10, 12 y 14 años es este vestido de corte sencillo.

El original estaba hecho de dimity francés de color azul con motas blancas. El cuello y las mangas han sido ribeteados de "crochet" irlandes. Sin embargo hallará tan hermoso adornar el cuello y las mangas con dimity liso azul.

Este padron No. 879 solo requiere 2¼ yardas de tela de 39 pulgadas con 1⅝ yardas de encaje para el tamaño de 10 años.

El precio del padron es 15 centimos oro. La dirección es como sigue:

Fashion Department
(La Vanguardia)
Suite 1110, 220 E.
42nd. St., Nueva York

Como Leer El Caracter

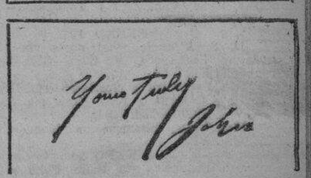

POR GEO. W. SPAYTH

Los trazos fuertes hacia abajo denotan fuerza de carácter.

Lea LOS ANUNCIOS

M.E.C.D. 2016

MARITIMA, COMERCIAL e INDUSTRIAL

NOTAS MARITIMAS

DE ALTA MAR E INTERINSULAR

BARCOS DE ALTURA

El transpacifico PRESIDENT WILSON llego esta mañana de Nueva York, via Havana, Cristobal y otros puertos.

# # #

Procedente de Europa via Singapore, el vapor NORDMARK arribará a este puerto el proximo sabado.

-

El vapor TRIER salio de Shanghai el 10 y arribará a este puerto el 17.

# # #

Al amanecer del proximo domingo es esperado en este puerto el vapor TEIRESIAS procedente de Liverpool.

# # #

Esta tarde es esperado en este puerto el vapor ANKING procedente de Amoy.

BARCOS DE CABOTAJE

El vapor LUZON llegara mañana procedente de Cebu y Cagayan de Misamis.

# # #

Procedente de Calapan, Batangas, Tilic y otros puertos, el vapor ZAMBALEÑO arribará mañana.

# #

El vapor CAPIZ es esperado mañana procedente de Romblon, Capiz y Nuevo Washington.

# # #

Esta noche sera despachado el vapor RIZAL para Cebu, Dumaguete, Zamboanga, Cotabato y Jolo.

# # #

Hoy es esperado en puerto el vapor VIZCAYA procedente de Iloilo, con pasajeros y cargamento.

CALENDARIO MARITIMO Y CORREOS

DE ALTA MAR

ESTE DIA

Llegadas de—

Amoy—ANKING.
Shanghai, Amoy y Hongkong—TJISADANE.
New York via Havana, Panama, Los Angeles, San Francisco, Honolulu, Yokohama, Kobe, Shanghai y Hongkong—PRES. WILSON.

ENERO 13

Calcutta via Java—BENGALEN.
Japon—KISO MARU.

ENERO 14

Java via Makassar y Balikpapan—TJILEBOET.
New York via Panama, San Francisco, Japon y Shanghai—SILVERCYPRESS.
Europa via Singapore—NORDMARK.
Europa via Colombo, Belawan y Singapore—SAARBRUCKEN.
New York y New Orleans via San Pedro, Shanghai y Formosa—RUTH KELLOG.

ENERO 15

Hongkong—TAIPING.
New York via Cristobal, San Francisco y Honolulu—LUDINGTON.
Liverpool via Suez y Singapore—TEIRESIAS.
Japon via Cebu y Kolambugan—ANTILOCHUS.

ENERO 16

Seattle y Victoria via Yokohama, Kobe, Shanghai y Hongkong—PRES. CLEVELAND.

ENERO 17

Australia via Davao—KITANO MARU.
Japon— y China via Iloilo y Sto. Niño—MARON.
Antwerp y Hamburg via Suez y Singapore—CLAUS RICKMERS.
Japon via Shanghai y Hongkong—MEERKERK.
Japon—SAN FRANCISCO MARU.
Japon via China—TRIER.

ENERO 18

Portland via Japon y China—ILLINOIS.
Iloilo, Cebu y Mambaguid—ANNA MAERSK.

ENERO 19

Singapor via Cebu e Iloilo—ROSEVILLE.

ENERO 20

Europa via Singapore—FORMOSA.
New Orleans, Galveston, Houston and other Gulf ports via Panama, Honolulu, Japon y China—VOLUNTEER.

ENERO 21

Europa via Singapore y Hongkong—BENALDER.
Hongkong—CITY OF RANGOON.
Europa via Singapore y Southern Philippine ports—THALATTA.
Amoy—ANKING.
New York y Newport News via Panama y San Francisco—IRISBANK.
New York via Panama, Honolulu y Shanghai—STEEL SCIENTIST.
Portland, San Francisco y Los Angeles—SILVERBELLE.
Shanhai via Iloilo—WICHITA.
Vancouver y Victoria via Yokohama, Kobe, Nagasaki, Shanghai y Hongkong—EMP. OF RUSSIA.

ENERO 22

Singapore via Cebu e Iloilo—ROSEVILLE.
Calcutta via Singapore—SILVERWILLOW.
Cebu, Zamboanga y Davao—GANGES MARU.
China—GLENLUCE.
Guam—GOLD STAR.
Japon—WASHINGTON MARU.
Europa via Singapore—FRANKEN.

ENERO 23

San Francisco via Japon y China—MAUNAWILI.
Seattle via Japon y China—SHELTON.
New York via Havana, Panama, Los Angeles, San Francisco, Honolulu, Kobe, Shanghai y Hongkong—PRES. GARFIELD.
Japon via Hongkong—KAMO MARU.
New York y Hampton Roads via Panama y Los Angeles—PENRITH CASTLE.

ESTE DIA

Salidas para—

NINGUNA

ENERO 13

Java via Massar y Bali—TJISADANE.

ENERO 14

Japon via Cebu—KISO MARU.
Hongkong, Amoy Shanghai y Dairen—TJILEBOET.
New York via Hongkong, Shanghai, Kobe, Yokkaichi Yokohama, San Francisco, Los Angeles y Panama—TAI SHAN.
China y Japon—NORDMARK.
Amoy—ANKING.
New York via Hongkong, Shanghai, Kobe, Yokohama, Honolulu, San Francisco, Los Angeles, Balboa, Cristobal y Havana—PRES. WILSON.

ENERO 15

China y Japon—SAARBRUCKEN.
Los Angeles, San Francisco y Portland—BENGALEN.

ENERO 16

Boston y New York via Cebu, Davao, Java, Singapore y Suez—SILVERCYPRESS.
Australia—TAIPING.
Joji, Kobe y Yokohama—TEIRESIAS.
Genova, Liverpool, Havre, Londres y Glasgow via Singapore—ANTILOCHUS.

ENERO 17

Japon via Hongkong—KITANO MARU.
Europa via Singapore, Belawan, Colombo y Port Said—TRIER.

ENERO 18

Europa via Singapore Colombo y Suez—MEERKERK.
Seattle y Victoria via Hongkong, Shanghai, Kobe, Yokkaichi y Yokohama—PRES. CLEVELAND.

ENERO 19

U. S. Atlantic coast ports via Negros, Java, Singapore y Suez—GREYSTOKE CASTLE.
San Francisco y Portland—ILLINOIS.
New Orleans y New York via San Pedro—RUTH KELLOGG.
Hongkong, Shanghai y Kobe—CLAUS RICKMERS.

ENERO 20

San Francisco via Iloilo Cebu y Hongkong—MAUNAWILI.

ENERO 21

New York via Hongkong, Shanghai, Japon, Los Angeles y Panama—ANNA MAERSK.
Japon via Hongkong y Shanghai—FORMOSA.
New York, Boston y Baltimore via Singapor y Suiza—MARON.
Calcutta via Iloilo, Java y Singapor—SILVERBELLE.

ENERO 22

Los Angeles, San Francisco y Portland via Hongkong—ROSEVILLE.
Londres, Rotterdam y Hamburgo via Singapore—GLENLUCE.
Shanghai—BENALDER.
Japon via Hongkong y Shanghai—THALATTA.
Europa via Singapore—CITY OF RANGOON.
Amoy—ANKING.
New York via Honolulu, San Francisco y Cristobal—LUDINGTON.
Japon via Takao y Keelung—GANGES MARU.
China—IRISBANK.
Japon via China—FRANKEN.
Vancouver y Victoria via Hongkong, Shanghai, Nagasaki, Kobe y Yokohama—EMP OF RUSSIA.

ENERO 23

Boston y New York via Singapore, Penang, Colombo, Bombay, Suez, Port Said, Alejandria, Napoles, Genova y Marsella—PRES GARFIELD.
Australia via Davao y Menado—KAMO MARU.

DE CABOTAJE

ESTE DIA

Llegadas de—

Buya, Manapla, Victorias, Silay y Bacolod—MILAGROS.
Bulan, Magallanes, Sorsogon y Casiguran—SAN JACINTO.
Mangarin, Coron, Culion, Cuyo y Puerto Princesa—AGUSTINA.
Corregidor, Marivenes, Tilic (Lubang), Batangas y Calapan—ZAMBALEÑO.
Calbayog, Tacloban y Catbalogan—LEYTE.
Iloilo—VIZCAYA.
Iloilo, Pulupandan, Sto. Niño, Hinigaran, Cebu, Tacloban, Surigao, Borongan y Guiuan—ALBAY.
Catabangan, Guinayangan, Ragay, Pantao y Nagas—CATHERINE T.
Catabangan, Luya y Cebu—KOLAMBUGAN.
Danlig y Maytiguid—VENTURA.
Bulan, Magallanes, Sorsogon y Laoang—ROSARITO.
Romblon Capiz y New Washington—CAPIZ.
Culion y Bacuit—GRAVINA.
Cebu y Cagayan de Misamis—LUZON.
Cebu, Zamboanga Davao, Daliao y Talomo—BOHOL.

ENERO 14

Gasan, Masbate, Bulan, Donsol, Magallanes, Casiguran y Sorsogon—DOÑA RAMONA.
Romblon, Capiz, New Washington y Looc via Odiongan—CORREGIDOR.

ENERO 15

Cebu, Iloilo Dahikan, Gingoog, Davao y way ports—ATLANTIC GULF.
Iloilo, Zamboanga y Cebu—MAYON.
Calapan, Batangas, Calapan, Boac, Gasan, Pinamalayan y Naujan—TAMARAW.
Mangarin, Romblon, Capiz, New Washington y Ibahay—BOHOL.
Iloilo y Pulupandan—NEGROS.
Legaspi, Tabaco Virac, Lagonoy y Nato—SORSOGON.
Pandan, Currimao y Aparri—LEPUS.

ENERO 16

Masbate, Catbalogan, Calbayog, Gubat y Bulan—CETUS.
Pulupandan y Iloilo—VENUS.
Cebu PANAY.
Tacloban, Surigao, Bugo y Cagayan de Misamis—ARGUS.

ENERO 17

Looc, Capiz, New Washington y Ibahay—NTRA. SRA. DE LA PAZ.
Cebu, Dumaguete, Dipolog, Zamboanga, Cotabato y Jolo—CEBU.

ENERO 18

Badajos, Azagra, Capiz y New Washington—NTRA. SRA. DEL ROSARIO.
Culion, Puerto Princesa, Balabac, Punta Baja y Alfonso XIII—PALAWAN.
Cebu, Dumaguete, Zamboanga, Cotabato y Jolo—KINAU.

ENERO 19

Iloilo, Pulupandan Sto. Niño y Hinigaran—JOLO.
Donsol, Sorsogon, Pilar y Laoang—ESTEBAN RIU.

ENERO 20

Rio Guinobatan, Masbate, Bulan, Magallanes, Casiguran y Sorsogon (calls Aroroy y Gasan enroute)—CAPITAN LUIS.
Cebu, Zamboanga Davao, Talomo y Daliao—MACTAN.
Hinigaran, San Carlos and way ports—ETHEL EDWARDS.
Bulan Naga y Daet—PERLA.

ENERO 21

Legaspi, Tabaco y Virac—DOS HERMANOS.

ENERO 22

Pandan, Currimao y Aparri—MAUBAN.

ENERO 23

Lamit Bay y Linguan—FLORENCE D.

ENERO 24

Mangarin, Coron, Culion, Cuyo, Puerto Princesa, Brook's Point y Cagayan de Sulu—DON JUAN O.
Iloilo y Cebu—LA ESTRELLA TEXACO.
West Coast of Palawan—PATHFINDER.

ENERO 25

Cebu, Dumaguete, Dipolog, Zamboanga, Cotabato y Jolo—ISLAS FILIPINAS.
Cebu, Dumaguete Zamboanga, Cotabato y Jolo—RIZAL.
Bantulan—BESSIE ANN.

ESTE DIA

Salidas para—

Mangarin, Coron, Culian, Cuyo y Puerto Princesa—AGUSTINA.
Iloilo y Pulupandan—NEGROS.
Cebu—PANAY.
Cebu, Dumaguete, Dipolog, Zamboanga, Cotabato y Jolo—ISLAS FILIPINAS.
Cebu, Dumaguete Zamboanga, Cotabato y Jolo—RIZAL.
Looc, Capiz, New Washington y Ibahay—NTRA. SRA. DE LA PAZ.
Gasan, Boac, Mogpog Pitogo y Sta. Cruz—KIM LING.
Ragay, Catabangan, Pantao y Nagas—CRISTINA.

ENERO 13

Rio Guinobatan, Masbate, Bulan, Magallanes, Casiguran y Sorsogon (calls Aroroy y Gasan on return)—CAPITAN LUIS
Luya, Manapla, Victorias, Silay y Bacolod—MILAGROS
Corregidor, Mariveles, Tilic (Lubang), Batangas y Calapan—ZAMBALEÑO.
Iloilo—CALLAO.
Catabangan, Guinyangan, Ragay, Pantao y Nagas—CATHERINE.
Catabangan y Currimao—KOLAMBUGAN.

ENERO 14

Legaspi, Tabaco y Virac—DOS HERMANOS.
Iloilo—VIZCAYA.
Calbayog, Tacloban y Catbalogan—LEYTE.
Cebu y Cagayan de Misamis—LUZON.
Badajos, Azagra, Capiz y New Washington—NTRA. SRA. DEL ROSARIO.
Iloilo, Pulupandan Sto. Niño, Hinigaran, Cebu, Tacloban, Surigao Borongan y Guiuan—ALBAY.
Bulan, Magallanes, Sorsogon y Casiguran—SAN JACINTO.
San Carlos, Bais y intermediate ports—ETHEL CONKLIN

ENERO 15

Pandan, Currimao y Aparri—REGULUS
Masbate, Bulan, Magallanes y Sorsogon—ROSARITO.

ENERO 16

Romblon, Capiz y New Washington—CAPIZ.
Cebu, Zamboanga, Davao, Daliao y Talomo—BOHOL.

ENERO 17

Tacloban, Surigao, Bugo y Cagayan de Misamis—ARGUS.
Mangarin, Romblon, Capiz, New Washington y Ibahay—BOHOL.
Romblon, Capiz, New Washington y Looc via Odiongan—CORREGIDOR
Calapan, Batangas, Calapan, Boac, Gasan, Pinamalayan y Naujan—TAMARAW.
Legaspi, Tabaco Virac Lagonoy y Nato—SORSOGON.
Masbate, Bulan, Donsol, Magallanes, Sorsogon Casiguran y Laoang—DOÑA RAMONA.

ENERO 18

Pulupandan y Iloilo—VENUS.
Cebu Zamboanga y Iloilo—MAYON.
Masbate, Catbalogan Calbayog, Bulan y Gubat—CETUS.

ENERO 19

Cebu, Dumaguete Zamboanga, Cotabato y Jolo—KINAU.
Cebu, Dumaguete, Dipolog, Zamboanga, Cotabato y Jolo—CEBU

ENERO 20

Mangarin, Coron, Culion, Cuyo y Puerto Princesa—FORTUNA.
Donsol, Sorsogon Pilar y Laoang—ESTEBAN RIU.
Culion, Puerto Princesa, Balabac, Punta Baja y Alfonso XIII—PALAWAN.

ENERO 21

Iloilo, Pulupandan, Sto. Niño, Hinigaran y San Carlos—JOLO.

ENERO 23

Bulan Naga y Daet—PERLA.
Cebu Zamboanga Davao Talomo y Daliao—MACTAN.

ENERO 28

Aroroy, Masbate, Bulan, Pilar, Donsol y Catabangan—ETHEL EDWARDS.

ENERO 30

Lamit Bay y Liguan—FLORENCE D.

YNCHAUSTI STEAMSHIP COMPANY

Vapor "VIZCAYA" — — Saldrá para Iloilo todo los Sábados, a las 6 p. m.

Vapor "SORSOGON" - — Saldrá para Legazpo, Tabaco, Virac, Lagonoy y Nato el Enero 17 a las 4 p. m.

Vapor "VENUS" — — — Saldrá para Pulupandan é Iloilo los Miércoles, a las 6 p. m.

801 Muelle de la Industria
Teléfono No. 2-27-92
P. O. Box 121

PARA CARGA Y PASAJE
YNCHAUSTI Y COMPAÑIA

EXISTENCIA de GANADO

Enero 11

Dia anterior	272
Arribos	88
Sacrificados	89
Muertos	Ninguno
Reexpedidos	1
Restan	270

PRECIOS de la CARNE

Enero 12

Segun la oficina de comercio e industria los precios de la carne este dia fueron los siguientes:

Cerdo, primera P0.60—P0.70; segunda P0.40- P0.50; carne nativa primera P.70—P.75; segunda P.55—P.60; tercera P.45—P.50

Carne importada primera P0.70—P0.80; segunda P0.50—P0.65; tercera P0.50—P0.55

De Mañeru & Co., Inc.

Jueves, 12 de Enero de 1933

	Precio por 100 K.
Corriente	P4.00—
Buen Corriente	4.90—
Semi-resecado	5.20—
Resecado	5.60—

ABACA: Precio por pico				
A	"	"	"	P15.00—
B	"	"	"	13.00—
C	"	"	"	11.00—
D	"	"	"	9.75—
E	"	"	"	8.75—
F	"	"	"	7.50—
G	"	"	"	5.00—
H	"	"	"	3.75—
I	"	"	"	6.50—
J-1	"	"	"	5.75—
S-1	"	"	"	
S-2	"	"	"	6.25—
S-3	"	"	"	5.25—
J-2	"	"	"	4.75—
K	"	"	"	3.75—
L-1	"	"	"	3.50—
L-2	"	"	"	2.50—
M-1	"	"	"	3.00—
M-2	"	"	"	2.50—
DL	"	"	"	2.50—
DM	"	"	"	2.25—

Precio por fardo					
Oville	1	"	"	"	8.00—
"	2	"	"	"	7.00—
"	3	"	"	"	4.00—
Damage	1	"	"	"	9.00—
"	2	"	"	"	7.75—
"	3	"	"	"	5.75—
"	4	"	"	"	4.25—
Tow	1	"	"	"	5.00—
"	2	"	"	"	4.00—
"	3	"	"	"	3.00—
Canton No.	1	"	"	"	6.50—
" "	2	"	"	"	5.00—
" "	3	"	"	"	5.00—
" "	4	"	"	"	4.00—
Manila Maguey No.	1				P....—
" " "	2				2.50—
" " "	3				2.00—
" " "	4				1.75—
Surtido					2.00—

OBSERVACIONES

Mercado de Copra—Flojo
Id. de Abaca Flojo
Id. de O. T. Quieto
Id. de Canton id.
Id. de Maguey Nominal

BANCO NACIONAL FILIPINO

Enero 12, 1933

Nueva York	G.T.	1% pr.
Nueva York	A la vista	⅝% pr.
Londres	G.T.	2/10—11/16
Londres	A la vista	2/10¾
Amsterdam	G.T.	120
Berna	G.T.	253½
Milan	G.T.	945
Paris	G.T.	1255
Madrid	G.T.	83¾
Singapore	G.T.	80⅝
Japon	G.T.	43½
Shanghai	G.T.	174
Hongkong	G.T.	45½
India	G.T.	190¾
Java	G.T.	121
Para retirar letras de cambio sobre E. U.:		
A la vista		1⅛% pr.
G.T.		1¾% pr
Plata, Londres, Al Contado		16⅞
Plata, Londres, Remision		16—15/16
Plata, Nueva York		25⅜
Banco de Inglaterra, descuento		2%
Tipo de cambio:		
Nueva York, Londres		3.35½
Londres, Nueva York		3.35½

Vista Parcial de la Fabrica de Cocinas "Heidenia" en Alemania

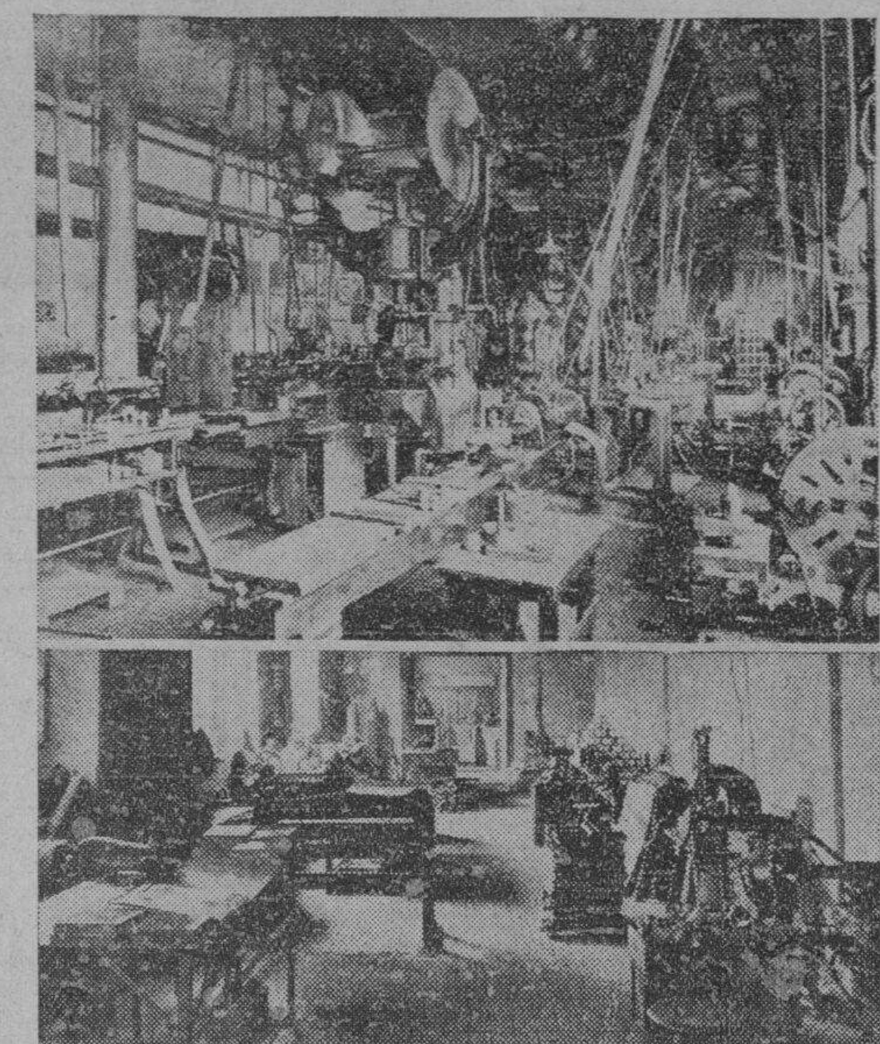

Vista parcial de dos departamentos de la fabrica de las cocinas "Heidenia", en Alemania. Estas cocinas se han hecho populares en Manila y provincias por su economia en el servicio. La Casa Werner Dieke, de la calle David, es la distribuidora exclusiva de las mismas en Filipinas.

VALORES Y ACCIONES

JUEVES, 12 DE ENERO, 1933

DE FRANCISCO REYES

Plaza Moraga, No. 20. Teléfonos 22013 y 23449.

Jueves, 12 de Enero de 1933

ACCIONES	Vendedores	Compradores
BANCOS:		
Banco de las Islas Filipinas	P 95	P 85
Hongkong & Shanghai Banking Corporation	—	1680
China Banking Corporation	—	42
Chartered Bank of India Aust. & China	£ 12	£ 10
Peoples Bank and Trust Company	—	—
SEGUROS:		
Filipinas, Compañia de Seguros	—	3600
Insular Life Assurance Company, Ltd.	—	350 N
Philippine Guaranty Company, Inc.	—	350 N
Union Insurance Society of Canton	557	—
INDUSTRIA:		
Central Azucarera de Tarlac	—	84 N
North Negros Sugar Co.	80.00	—
Pilar Sugar Central	125 Nom.	—
Central Azucarera La Carlota	—	120 V
Central Azucarera Sara-Ajuy	109	—
Victorias Milling Co., Inc. (Ord.)	70 Nom.	—
Victorias Milling Co., Inc. (Pref.)	70 Nom.	—
Hawiian Philippine	30	10
Kabankalan Sugar Co., Inc.	—	135 V
Central Azucarera de Bais	475	—
Central Luzon Milling Co., Inc.	70	—
Talisay-Silay Milling Co., Inc.	—	12 N
Cebu Sugar Company	—	12 N
Luzon Sugar Company	—	12 N
Nueva Ecija Sugar Mills, Inc.	7.50	—
Pampanga Sugar Dev.	45	42
Central Azucarera Mount Arayat, Inc.	—	60 N
Bacolod Murcia Milling Company	50	—
Malabon Sugar Refining Company	10	—
Calamba Sugar Estate (7% Pref.)	—	6.50
COMMERCIAL & INDUSTRIAL:		
San Miguel Brewery	—	125
Varadero de Manila	60	—
Compañia Maritima	40	—
Botica Boie (Ord.)	125	100
Botica Boie (Pref.)	125	100
H. E. Heacock & Co. (Ord.) (Pagado)	—	—
H. E. Heacock & Co. (Pref.) (Pagado)	100	—
Iloilo Warehouse Corporation	8.00	—
Philippine Education Company ((Ord.) (Pagado)	85	—
Philippine Education Company (Pref.) (Pagado)	60	50
Philippine International Corporation	90	—
El Hogar Filipino 7%	—	200
Insular Drug Store	10.00	—
La Urbana Liberados "C" 6%	200	—
El Ahorro Insular	200	—
Metropolitan Theatre Company	100	—
Peoples Mortgage and Investment Co. "A" Common	—	—
Peoples Mortgage and Investment Co. "E" Common	—	—
Peoples Mortgages and Investment Co. 7½% Pref.	—	—
Quintana e hijos Inc.	4000	—
MINAS:		
Benguet Consolidated Mining	8.00 Nom.	—
Baiatoc Mining Company	—	13.50
Itogon Mining Company	—	2.25
Benguet Exploration Company	—	0.08 N
Baguio Gold Mining Company	0.09 Vtas.	—
Gold Creek	1.75	—
OBLIGACIONES:		
Central Azucarera de Bais	—	9.50
Central Azucarera de La Carlota	—	1.000
Central Azucarrera de Tarlac	—	800
Pilar Sugar Central	1.000	—
Central Azucarera Sara-Ajos	1.000	—
M. E. Company, Ltd.	—	1.000
North Negros Sugar Company	1.000	—

DEL MANILA STOCK EXCHANGE

Jueves, 12 de Enero de 1933

BANCOS		
Bank of the P. I.	85	90
Chartered Bank	£12½	£13
China Bank	—	56
Hongkong Bank Hk.	$1685	—
Do. (Londres)	—	£117 N
Peoples Bank	50	—
SEGUROS		
Filipinas	3600	—
Insular Life	350	—
Phil. Guaranty	350	—
Union of Canton	550 Vtas.	—
AZUCAR		
Bacolod-Murcia	—	9.00 N
Bais	—	500 N
Bogo-Medellin	—	10 N
Calamba	—	$8 N
Cebu Sugar	—	15
Cent. Azucarrera Tarlac	—	75 N
Central Luzon	70	—
Hawaiian-Philippines	—	15
Isabela Sugar	—	—
Kabankalan	—	135 N
La Carlota	120 Vtas.	—
Lopez Sugar	—	—
Luzon Sugar	—	10
Malabon	—	20 N
Mount Arayat	—	50
North Negros	—	80 N
Pamp. Sugar Dev. Co.	—	41 N
Pilar Sugar	—	115 N
San Carlos Milling	— $17½	—
Talisay-Silay	—	12½ N
Victoria (Ord.)	—	70
Do. (Pref.)	—	70
MINAS		
Balatocs	—	13.50 N

Benguets	8.00			—
Itogon	2.40 Vtas.			—
Baguio Gold Mining	—			.09
Benguet Exploration	—			.07½ N
Gold Creek Mg.	—			1.60
Antamok Goldfields Mg.	.15 Vtas.			—
COMMERCIAL & INDUSTRIAL				
El Hogar 7%	—	—	200	—
Insular Drug Co.	—	—	—	9 N
La Urbana	—	—	200	—
Manila Finance (Common)	—	—	—	—
Id. (Pref.)	—	—	—	—
Metro Theater	—	—	60	—
Pamploma Plantation	—	—	60	—
Peoples Mort. "A"	—	—	—	5.75 N
Do. Do. "B"	—	—	—	5.75 N
Do. 7½% (Pref.)	—	—	20 N	—
Philippine Education (Ord.)	—	—	—	—
Do. Do. (Pref.)	—	—	70	—
Phil. Int. Corp.	—	—	70	—
Pola Coconut	—	—	400	—
San Miguel Brewery	—	—	135 Nom.	
Visayan Electric.	—	—	—	—
BONOS				
Asturias Sugar Central ... 8%	—	—	1000 Nom.	
Azucarera de Bais 8%	—	—	—	950 V
La Carlota	—	—	—	1000 N
M. electric 5%	—	—	—	$950 N
N. Negros 8%	—	—	1000	—
P. Plantation 10%	—	—	—	1000 N
Tarlac Sugar 8%	—	780 V	—	—
Univ. Building	—	—	—	100 N

CAMBIOS DEL BANCO DE LAS ISLAS

Jueves, 12 de Enero de 1933

Bar., Bil. y Madrid	A la vista	83.25
España Provincias	A la vista	83.75
España Pueblos	A la vista	84.25
Londres	A la vista	35 00
Londres	G.T.	34⅞
N. Y. y S. Francisco	A la vista	201.50
N. Y. y S. Francisco	G.T.	202.25
Amoy	G.T.	41⅛
Amsterdam	G.T.	121.75
Amberes	G.T.	351.00
Bangkok	G.T.	67.50
Batavia	G.T.	122.00
Bombay	G.T.	190.50
Hamburgo	G.T.	205.00
Hongkong	G.T.	44⅝
Kobe	G.T.	42.75
Milan	G.T.	955.00
Paris	G.T.	1255.00
Saigon	G.T.	81.00
Dolars de Shanghai	G.T.	41⅝
Tael de Shanghai	G.T.	174.50
Singapore	G.T.	80.75
Sydney	G.T.	42⅝
Tientsin	G.T.	41⅞
Wellington	G.T.	37¼
Zurich	G.T.	254.00

TIPOS DE COMPRA

Barcelona	A la vista	81.00
Kobe	60 d/s L.C.	40.50
Londres	A la vista	35¾
Londres	90 d/s L.C.	36⅛

COTIZACIONES EXTRANJERAS

(De la "Associated Press")

Nueva York, 11 de enero.—El mercado de azucar para entregas futuras se ha cerrado hoy firme con 4 puntos mas bajo a 1 punto mas alto. Las ventas llegaron hoy a 8.200 toneladas. Azucar (oferta) de enero, .69; de marzo, .73; de mayo, .77; de julio, .82; de septiembre, .86; de diciembre .89.

Nueva York, 11 de enero.—El mercado de algodon para entregas futuras se ha cerrado hoy firme con 13 a 15 puntos mas bajo. Algodon de enero 6.12; de marzo, 6.20; de mayo, 6.33; de julio, 6.46; octubre, 6.66; de diciembre, 6.77.

Chicago, 11 de enero.—Los precios de cierre de hoy son: trigo de mayo 51¾ alto, 49⅞ bajo, cerrado en 49⅞; maiz de mayo, 27¾; cebada de mayo, 17¾; manteca de enero, 4.30; cerdo de enero, 3.20.

Nueva York, 11 de enero.—Azucar centrifugado 2.78; c. i. f. (Portoriqueño).

Nueva York, 11 de enero.—Algodon local 6.25.

Londres, 11 de enero.—Plata en barras 16⅞.

San Francisco, 11 de enero.—Aceite de coco, 2⅞.

COTIZACIONES DEL ARROZ

Enero 12

Las transacciones del arroz esta mañana se hicieron con los precios siguientes:

	Primera	Segunda
VIEJA COSECHA		
Elongelong	P5.40—5.50	P5.30—P5.40
Macan	4.90— 5.00	4.80— 4.90
Rojo	4.30— 4.40	4.10— 4.20
NUEVA COSECHA		
Inapostol	P4.40—P4.50	P4.30—P4.40
Macan	4.15— 4.25	4.05— 4.15
Rojo	4.00— 4.10	3.80— 3.90

PRECIOS DEL AZUCAR

Enero 12

El centrifugado de exportacion, Manila P6.20 por kilo y de exportacion, Iloilo P6.20.

PASAJEROS

Por el *Sauerland* de Hongkong: Mr. y Mrs. Raymond B. Price.

Por el *Arendskerk* para Shanghai: Ruth Dansby y Jan Patrick.

Cronicas Europeas..

(CONTINUACION DE LA PAG. 4)

dicho siempre que aceptaba cualquier reduccion de armamentos navales, siempre que sea a base de la igualdad. Es decir, coincide en el fondo con la tesis alemana: o todos desarmados, o todos armados por igual.

La actitud decidida del gobierno de Berlin, que cuenta en este punto con la adhesion entusiasta de todo el pueblo aleman, obligará a las potencias reunidas en Ginebra, a prescindir de vaguedades teoricas, y a afrontar cara a cara la realidad. Como no es posible acceder a que Alemania se arme en la misma proporcion que Francia y sus amigos del continente, porque eso significaria el peligro de una nueva guerra y la ruina de Europa, es claro que las potencias habian de procurar, de una manera u otra, que el gabinete de Paris acceda a una reduccion efectiva de armamentos. Es muy posible que la propuesta del presidente Hoover vuelva a adquirir relieve de actualidad. Eso haria, probablemente, que Francia volviera a suscitar el problema de la seguridad contra los peligros de una posible agresion.

Biologicamente, la Conferencia del Desarme no puede fracasar. Será, pues, necesario que se encuentre una formula viable de transaccion entre la tesis alemana y la tesis francesa. Esta formula podria facilitarla, a ultima hora, el gobierno de la Gran Bretaña, que contaria, sin duda, para lograrla e imponerla, con el concurso activo de los gabinetes de Roma y Washington. Las recientes y rotundas afirmaciones de Lloyd George, en sus comentados articulos, han venido a sostener la tesis alemana. Como uno de los dos unicos supervivientes, (el otro es Orlando) de los cuatro hombres que redactaron e impusieron el tratado de Versalles, Lloyd George sostiene que ni en la letra ni en el espiritu de aquel texto historico, ni en el proposito de sus autores, hay nada que justifique esa perpetuacion de los armamentos en que reinciden varias potencias, sobre todo Francia. Lloyd George sostiene que las clausulas del tratado de Versalles, que obligan a desarmar a Alemania, no eran otra cosa que el preludio para una reduccion general de armamentos. El gran estadista gales, reconoce que las potencias vencedoras han faltado a su palabra en la cuestion del desarme, y que Alemania tiene razon a mostrarse quejosa de su conducta.

Tal es el ambiente enrarecido que rodea el comienzo de la segunda etapa de la Conferencia del Desarme, iniciada en Ginebra sin la representacion de Alemana. M. Henderson concede importancia al hecho de que la nota del gobierno aleman acaba con la afirmacion de que seguira atentamente la obra de la Conferencia y decidirá su actitud ulterior, segun los progresos que haga la causa del desarme. Cree M. Henderson que esta afirmacion deja abierta la puerta a ulteriores negociaciones. Deben formularse inmediatamente los planes de desarme que propone la Comision General. Es evidente que cualquier aplazamiento innecesario no haria otra cosa que suscitar recelos y perjudicar gravemente la posibilidad de un acuerdo definitivo. Cualquier vacilacion produciria un cruel desengaño y tenderia a crear una nueva crisis de confianza, mas graves que las anteriores, en Europa y en todo el mundo. La Conferencia del desarme tiene la mision de señalar las lineas futuras en que han de desarrollarse las relaciones internacionales. Ha llegado, pues, el momento de escoger definitivamente entre el viejo sistema del equilibrio, de las alianzas y de los armamentos, que respondia al aforismo: si quieres la paz, preparate para la guerra, y la nueva concepcion de la solidaridad, de la cooperacion y de la autonomia de las culturas, que tiene su sintesis en el lema: si quieres evitar la guerra, organizate para la paz. A los hombres de Estado, reunidos en Ginebra ahora, les incumbe la grave responsabilidad de elegir entre el desarme como fuente de seguridad y prenda de paz concordia o el aumento de los armamentos, de la inseguridad, y de los peligros de guerra. Si se pierde esta oportunidad unica de encarrillar el mundo por el camino de la coordinacion, y de organizar solidamente la paz, el linage humano pagara duramente sus errores con la catastrofe de la civilizacion. Por todos esos razonamientos el cronista sigue creyendo firmemente que la Conferencia no puede fracasar.

Barcelona, 23 de setiembre de 1932.

Youngberg Expide Una Circular Sobre La Inspección De Fibras

En una circular enviada a todos los establecimientos de fibras, inspectores e inspectores auxiliares de fibras, el Dr. S. Youngberg, gerente interino de la institución encargada de la inspección de fibras anuncia que de hoy en adelante la oficina llevará el nombre de "Fiber Inspection Service", que estará bajo el departamento de Agricultura y Comercio y que los siguientes funcionarios la administrarán:

Dr. S. Youngberg, gerente interino; Sr. V. C. Bartolome, jefe inspector de fibras; Sr. Francisco Guerra, oficial mayor; Sr. José B. Santos, jefe, división de certificados; Sr. Demetrio G. Cifra, contador, cajero y pagador; Francisco B. A... ac, propiedad y agente cobrador especial.

La oficina está situada en el No. 33, edificio del Hogar Filipino, P. O. Box 722.

Los inspectores de las diferentes estaciones se llamarán "senior fiber inspectors" y son los siguientes: Sr. Cornelio Manuel, Cebú, Cebú; Juan C. Apostol, Davao, Davao; Sotero F. Albano, Tabaco, Albay. La dirección radio-telegráfica será como antes "Fiberboard".

Panorama Economico del Mundo

La guerra arancelaria sigue siendo intensa.—Otro ejemplo de Francia.—El consumo de brillantes.—La situación financiera de Manchukuo.—La deuda de los Estados Unidos.

Por el DR. MAX WINKLER
Economista y Redactor Financiero de la North American Newspaper All. Exclusivo para La Vanguardia

Es posible que los Estados Unidos hayan sido los primeros en empezar las hostilidades en la guerra de tarifas que nos agobia; sin embargo, el ejemplo ha cundido rápidamente en el extranjero. Un ejemplo elocuente es la política francesa en materia de aranceles. Hace pocos días el gobierno de M. Herriot ha elevado los derechos de importación que devenga la manteca en el 600 por ciento, o sea de 200 francos por cada 220 libras a 1.400 francos por la misma cantidad.

Ya hemos expuesto en esta columna, repetidas veces, que el retorno de la normalidad económica internacional sólo puede efectuarse cuando se adopte una política de cooperación que tienda a rebajar los aranceles de todos los países, que en la actualidad gravan la capacidad de consumo, impidiendo que muchos artículos no se usen por su excesivo precio.

¿Dónde están los beneficios que Inglaterra iba a obtener al abandonar el patrón oro? El comercio, se predijo, aumentaría, el desempleo disminuiría; los impuestos decrecerían y, en fin, todo marcharía a las mil maravillas.

Pero la realidad es otra, y no muy lisonjera, según las últimas estadísticas que llegan a mi poder. Durante el mes de septiembre de 1932, las importaciones disminuyeron en el 20 por ciento, comparadas con el mismo mes de 1931, y más del 30 por ciento en relación a 1930. Las exportaciones, incluyendo las re-exportaciones, registraron una pérdida de 15 por ciento y de casi 41 por ciento, en contraste con 1930.

El grado de prosperidad que gozaban los EE. UU. antes de 1929, puede medirse por un detalle que, en general, no es muy conocido. Me refiero al consumo de brillantes, que en 1928 se elevó a la importante cantidad de 120.000.000 de dólares, o sea el 80 por ciento del consumo total del mundo.

Aunque no hay datos que permitan saber el consumo actual, es de creer que alcanza una cifra mínima. Por otra parte, se sabe que el valor de los brillantes en poder de los Estados Unidos es de 4.000.000.000 de dólares, o sea más de 32 dólares por cada persona.

Manchukuo, el nombre japonés para Manchuria, debuta como estado "autónomo" con un déficit de 20.606.000 "yuan" dólares, equivalente a unos 4.300.000 dólares.—Los ingresos suman 63.980.000 de "yuans", de los cuales el Ministerio de la Guerra absorbe casi el 50 por ciento.

Los que abogan por la causa de la paz no se mostrarán muy satisfechos. Sin embargo, y gracias al Japón, el mencionado déficit de su "protectorado" será cubierto con un empréstito concedido por el banco "independiente" de Manchukuo.

Debido a los muchos millones que el Japón se ve obligado a invertir en propósitos guerreros, encuentra cada vez mas dificultoso el atender el servicio de su deuda que, en proporción no pequeña está en poder de capitalistas estadounidenses.

Si la emisión proyecada por el gobierno de los Estados Uidos se lleva a cabo,—450 millones de dólares—la deuda total del país se elevará a 20.753.000.000 de dólares. Si bien esta suma es muy respetable, no debemos olvidar que en relación a los recursos y riqueza de la nación, se compara muy satisfactoriamente con las mismas cifras de otras naciones. Además, una deuda de ésa importancia no se ha opuesto nunca al desarrollo de potencias como los EE. UU.

La Gran Bretaña y Francia son dos ejemplos. No sólo la deuda per capita es más alta que la de los Estados Unidos, sino que también sus recursos naturales son más restringidos; sin embargo, nadie discute la solidez de sus obligaciones pendientes. El ejemplo contrario lo tenemos en el caso de China, cuyo gobierno se enorgullece de que su deuda es sólo de 50 centavos per capita, lo cual no significa que sus obligaciones se consideren del mismo modo que las citadas.

DE NEW YORK STOCK EXCHANGE

(De la "Associated Press")

Nueva York, Enero 11—El mercado de valores se ha cerrado hoy con las siguientes cotizaciones:

Bar Silver	25⅝
Demand Sterling	335⅝
Centrifugal Sugar (Puerto Rican)	2.78
Spot Cotton	6.25
Call Money	1
Spot Rubber	3.15
Cottonseed Oil Spot (bid)	3.75
ACCIONES	
American Can Common	61¼
American Smelter	14
American Sugar	22½
American Tel. y Tel.	107⅛
American Tobacco Common	61¾
Anaconda	8½
Associated Gas y Electric	2¼
Atchison	44¾
Baltimore y Ohio	10⅝
Bethlehem Steel	16⅜
California Packing	10½
Canadian Pacific	14⅛
Coca-Cola	79⅝
General Electric	16
General Foods	26¾
General Motors	14½
Goodyear Tire and Rubber	16⅞
Great Northern	10⅝
International Harvester	24¼
International Paper Common	1⅛
International Tel. y Tel.	8¼
Liggett and Myers Common	57½
Lorillard	12¾
New York Central	20
Pennsylvania Railroad	18
Radio Corporation of America	5⅝
Sears Roebuck and Company	21½
Socony-Vacuum	7⅝
Southern California Edison	27¼
Southern Pacific	19⅛
Southern Railway Common	6½
Spencer Kellogg	Blank
Standard Oil of California	25
Standard Oil of New Jersey	31
Studebaker	5
The Texas Corporation	13¾
Union Pacific	75⅝
United States Rubber	5⅛
United States Steel Common	31
Westinghouse Electric	30⅝
Woolworth	35⅝

N. Y. y S. Francisco...	A la vista	200.50
N. Y. y S. Francisco.	60 d/s L.C.	199.25
TIPO DE COMPRA:		
Nueva York	G.T.	335.50
Londres	G.T.	335.40
PLATA EN BARRAS:		
Nueva York	1 Oz.	0.25⅝
Londres	1 Oz.	16⅞

CAMBIOS DE MIGUEL PUJALTE

Jueves, 12 de Enero de 1933

PLATA EN BARRA:		
Londres	16⅛	16-15/16
Nueav York	25⅝	
LONDRES—Teleg.	2/10⅝	P6.9065
a la vista	2/10⅞	6.8817
N. Y.—Teleg.	1% pr.	
a la vista	¾% pr.	
FRANCIA—Teleg.	12.65	
a la vista	do.	
ESPAÑA—Teleg.	83¾	
a la vista	83¼	
Provincias	83¼	

HONGKONG	44¾
SINGAPORE	80⅝
SHANGHAI	173-11/16
INDIA	190⅜
JAVA	122¼
DOLLARS ESPAÑA	12.25
LIBRAS NUEVA YORK	335-9/16
LIBRAS ESPAÑA	40.96
FRANCOS LONDRES	85.97
PESETAS NUEVA YORK	8.17½
JAPON	42½
AMOY	41½

PRECIOS DEL PETROLEO

Jueves 12 de enero, 1933

De la Socony-Vacuum, Corp.
Gallo—P4.40 dos latas
4.65 caja
Cometa—P4.55 dos latas
4.80 caja
White Rose—P5.00 caja
De la Texas Co., Inc.
Carabao—P4.40 dos latas

PRECIO DE LA GASOLINA
De la Socony-Vacuum, Corp.
Socony—P6.55 dos latas
6.80 caja
0.16 litro
De la Texas Co., Inc.
Texaco—P6.55 dos latas
0.16 litro

PRECIO DEL PETROLEO CRUDO
Petroleo Crudo Socony—P42.00 tonelada metrica.

M.E.C.D. 2016

SEMIFINALES DEL TORNEO PARA DAMAS

Rosa Uy elimino ayer a Minda Ochoa, se encuentra esta tarde con I. Baumann; Mrs. Ochoa vs. Mrs. Martinez

Partidos señalados para mañana
Ronda semifinal
Sra. F. Ochoa vs. Sra. J. Martinez.
Miss I. Baumann vs. Srta. Rosa Uy.

La Srta. Rosa Uy, del Laong Laan Tennis Clob echo abajo todas las esperanzas de la Srta. Minda Ochoa, de llegar a los semifinales del torneo Metropolitano de tennis entre mujeres, cuando en el partido de ayer tarde derroto a esta ultima por el score de 6-3, 6-4. Aunque la Srta. Ochoa perdio el partido se gano sin embargo la admiracion de todos los que presenciaron el partido por haber presentado buena lucha y haber hecho sudar en varias ocasiones a su contrincante, principalmente en el segundo set que fue cuando mejor jugó.

Joganho, como siempre ha jugado para llegar a los semifinales Miss Irmgard Baumann derroto con facilidad a la Srta. Carmen Barredo en el otro encuentro quarterfinal del torneo ayer tarde, por el score de 6-0, 6-0. Aunque la Srta. Barredo presento buena lucha, Miss Baumann domino la situacion desde el principio hasta el final. Si la tennista del Manila Tennis Club sigue jugando como hasta ahora promete dar mucho que hacer a la Sra. Ochoa, si estas dos se encuentran, como sucedio el año pasado, en el partido de campeonato.

En los otros partidos jugados ayer, R. Razon, del Laong Laan, fue derrotada por la Sra. F. Ochoa por 6-1, 6-0, mientras que la Sra. J. Martinez derroto a la Sra. B. Basa por 6-2, 6-4.

Mañana por la tarde se jugaran los semifinales. La Sra. Ochoa medira fuerzas con la Sra. Martinez, mientras que Miss Baumann se encontrara con la Srta. Rosa Uy. Este ultimo partido promete ser muy interesante.

El partido de campeonato se jugara el domingo por la tarde.

Ya hay muchos participantes para el torneo Metropolitano de tennis dobles entre mujeres, segun anuncia el Sr. Mauricio Zamora, chairman del comite de tennis del Laong Laán, y se espera que hasta el sabado por la tarde, que es cuando cerraran las inscripciones otras muchas parejas se inscribiran.

Otro Card De Esgrima Nativa

32 Asaltos Incluidos En El Programa Para El Domingo Proximo

Un total de 32 rounds de esgrima nativa o "arnis" ofrecera el "Magtangol Sporting Club" en la noche del domingo, 15 de enero en el Stadium. Tres main events, cada uno de ellos por un campeonato caracterizaran el programa. En el principal encuentro Emilio Silva luchara contra Leopoldo Perez, por el campeonato de Pampanga; Anselmo Tobias se encontrara con Mateo Dulay por el campeonato de La Unión y Antero Maraeg vs. Isidro Ocias por el campeonato de Ilocos Sur.

El programa:

Main Event
Emilio Silva vs. Leopoldo Perez
8 rounds
Anselmo Tobias vs. Mateo Dulay
6 rounds
Antero Macaraeg vs. Isidro Ocias
6 rounds
Main Preliminary
Pedro Belarmino vs. Pedro Jimenez
4 rounds
Preliminaries
Enrique Ramos vs. Alejo Aguas
4 rounds
Macario Lopena vs. Domingo Junio
4 rounds
Faustino Estrella vs. Laurencio Sabangan
4 rounds

Joe Eagle Es El Favorito

Se Le Conceden Más Chances Que a Joe Velasco Para El Sabado

Un gran interes ha despertado entre los muchos fans el anunciado encuentro entre Joe Eagle y Joe Velasco, el sabado que viene, en el stadium.

Hasta ahora, Eagle es el favorito en las apuestas probablemente porque todos recuerdan aun lo bien que se porto la vez aquella en que se encontro con Lew Pasion, cuando vencio decisivamente a este despues de un encuentro, que resulto muy interesante y reñido. Es ademas, Eagle, de los chicos que muy pocas veces retroceden dando precisamente su mania la de avanzar y avanzar siempre sin el menor temor de ser derrotado por esto.

Por otra parte, no faltan algunos aficionados que esten en favor de Velasco. Estos son de la opinion que aunque bien es verdad que Eagle es uno de los mejores de su peso, Velasco no es manco y tiene un puño bastante respetable.

Ambos se estan entrenando con verdadero interes para demostrar el sabado por la noche lo que valen y lo que son capaces de hacer cuando se encuentran en el ruedo.

LOS NUEVOS RECLUTAS SE PREPARAN

Los nuevos reclutas del Manhattan College de la ciudad de Nueva York en los primeros entrenamientos de la temporada. William Prendergast aparece llevando la bola durante los primeros ensayos.

Cambian Las Fechas Del Torneo De La M. I. A. A.

Los encuentros de pista y campo se celebraran el 20 y 21 en el Wallace Field

El torneo anual de pista y campo de la M.I.A.A. se llevara a cabo durante los dias 20 y 21 de este mes en el Wallace Field, segun lo ha decidido el comite de juegos de la asociacion en una reunion celebrada ayer tarde en el despacho del Sr. Silvestre Torres, director de los campos de recreo de la Ciudad.

Estas competiciones fueron previamente señaladas para los dias 13 y 14 de enero, pero debido á que los atletas acaban de regresar de sus vacaciones de pascua y no estan preparados se ha decidido retrasar los juegos una semana, para darles tiempo a prepararse debidamente. El Jose Rizal Memorial Field ha sido descartado en vista de que esta muy distante de las high schools.

La M.I.A.A. sera representada en baseball, pista y campo y natacion en los encuentros interescolares que tendran lugar en Cebu a fines de este mes. Honofre Tiangco, coach del equipo de baseball de la Araullo high school el equipo campeon de este año, ha sido nombrado coach del nueve de la M.I.A.A. que Invadira Cebu. Los coaches de los equipos campeones en los otros eventos seran enviados como coaches de los equipos correspondientes a dicha provincia.

El orden de eventos que se jugaran en los proximos encuentros de pista y campo va a continuacion:

Viernes, Enero 20—
100-meter dash, trials
Discus throw, finals
110-meter high hurdles, trials
1500-meter run, finals
200-meter dash, trials
Running broad jump, finals
400-meter low hurdles, trials
Running high jump, finals
400-meter run, trials
400-meter relay, finals
Sabado, Enero 21—
400-meter run, finals
100-meter dash, finals
Shot Put, finals
110-meter high hurdles, finals
Pole Vault, finals
800-meter run, finals
Javelin throw, finals

Ganadores del Ejercito

A la izquierda el teniente Carl W. Ragusse con su caballo "Ugly" y a la derecha el comandante J. T. Cole, capitan del equipo con "Joe Aleshire", ganadores en los campeonatos hipicos militares celebrados en el Madison Square Garden N. Y. en competencia con los equipos de Canada, el Estado Libre Irlandes y Francia.

Bill Abbe "El Fantasma"

Bill Abbe famoso futbolista de la universidad de Nueva York cuya velocidad en el campo le ha valido el sobrenombre de "el fantasma."

2 Ventas al Año solamente
pero cada venta es genuina
Hamilton-Brown's
Enero 16 á Enero 31

C. R. T. SE ENFRENTA CON EL EQUIPO S. T.

El ganador representará a Luzon en los campeonatos interescolares

Un equipo seleccionado del Cavite-Rizal-Trade se enfrentara con el equipo de la Southern Tagalog Athletic Association en una serie de dos entre tres partidos que comenzará el sabado en el diamante de la Trade School.

El ganador se adjudicara el derecho de hacer el viaje a Cebú para representar a Luzon en los campeonatos interescolares.

El torneo anual de pista y campo del Cavite-Rizal-Trade se celebrara en el campo de la Trade School en Manila el sabado, 21 de enero.

200-meter dash, finals
Hop, Step, and Jamp, finals
400-meter low hurdles, finals
1600-meter relay, finals

Ganadoras En Un Torneo

Las ganadoras en un torneo de natación celebrado recientemente en la bahia de Balboa en California, con algunos de sus trofeos. De izquierda a derecha son: Arvilla Destel, Irma Soliere y Genevieve Wicks.

SE PREPARA LA P. A. A. F. PARA LA OLIMPIADA

Comites nombrados para encargarse de las diferentes fases de los juegos orientales en 1934

Nueve comites creados por el comite ejecutivo de la Philippine Amateur Athletic Federation, para que se encarguen de las diversas fases de las olimpiadas orientales que el año que viene tendran lugar en Manila, ha sido el primer paso que se ha dado en preparacion para estos proximos eventos de tanta importancia, como son los encuentros entre los mejores atletas filipinos, japoneses y chinos.

Los comites formados ayer son los siguientes:

Comite de competiciones (comite ejecutivo de la P. A. A. F.)
Comite de fianza.
Comite de campos y equipos.
Comite de Publicidad.
Comite de Recepcion y entretenimientos.
Comite de programa.
Comite de Trofeos, Medallas y distintivos.
Comite de "Folk Dancing" y demostraciones gimnasticas.
Comite medico.

Los nombres de los miembros de los varios grupos se anunciaran mas tarde.

Las varias asociaciones oficiales tendran a su cargo la seleccion de los diferentes atletas que tomaran parte.

Un comite del cual sera chairman el subsecretario Jorge B. Vargas y miembros el Dr. Buencamino y el Dr. Regino R. Ylanan ha sido nombrado para que se encargue de la recaudacion de fondos para terminar los trabajos de construccion del Jose Rizal Memorial Field con el fin de tenerlo bien listo para las proximas olimpiadas.

Coach de W. Point

Garrison H. Davidson, jefe coach del equipo de football de la academia militar de West Point que ha sucedido al comandante Ralph Sasse, anterior mentor del equipo de cadetes.

LOUGHRAN DERROTA A "KING" LEVINSKY

Da una sorpresa a los aficionados de boxeo en Filadelfia

(De la "Associated Press")

Filadelfia, 10 de enero.—Con unas doce libras de peso menos que su adversario, Tommy Loughran, pesando 187 poco antes de subir al ruedo derroto decisivamente a King Levinsky en un encuentro de 10 asaltos.

Peleando durante casi todo el tiempo con entera decision aunque defendiendose bien contra los golpes peligrosos de su adversario mantuvo a este a distancia castigandole al mismo tiempo con golpes de izquierda que le valieron mucho la victoria.

En muchas ocasiones Levinsky trato de avanzar para encontrarse solamente con el jab izquierdo de Loughran que otras tantas veces le hizo retroceder.

Sabiendo que era peligroso para el intercambiar golpes de corta distancia con su contrincante Loughran decidido mantenerle a distancia y de esta manera logro obtener gran mayoria de puntos a su favor.

Adriano Emparejado Con Fgt. Artana En Cavite Este Sabado

(Especial a "La Vanguardia")

Cavite, Cavite, enero 11.—Un buen card, como muy pocos, sera presentado el sabado que viene, por la noche, por el Stadium local. El encuentro principal sera entre Mariano Adriano, el Oso de Baclaran y Fighting Artana.

La PAAF. Sostiene la Decision de la P. I. Boxing Association

Declara campeones a los del Institute of Accounts desestimando la protesta de la N. U.

Sosteniendo la decisión de M. Sangle, secretario de la Philippine Islands Boxing Association contra la protesta de Leon Tirol, director físico de la Universidad Nacional, el comité ejecutivo de la P. A. A. F. declaró ayer campeones oficiales de la P. I. Boxing Association a los chicos del Institute of Accounts.

La protesta fue presentada cuando los chicos de la N. U. presentándose para las competencias, al pesarse registraron todos mas peso que los asignados a sus divisiones dando por resultado que los chicos de la I. A. B. F., que les disputaban los campeonatos fueron declarados campeones por default.

La N. U. presentó una protesta ante la P. I. Boxing Association y la elevo a la P. A. A. F.

La investigación practicada por la P. A. A. F. estableció los siguientes hechos:

1. Que en la mañana del dia de los encuentros, a la hora oficial de pesarse, solo dos jugadores de la N. U. se presentaron.

2. Que se pesaron estos con los del I. A. B. F. en la misma bascula y que uno de ellos se cualificó mientras que el otro fue descualificado por exceso de peso.

3. Que la N. U. tenia el privilegio de pesarse a la misma hora que los de la I. A. B. F. Que mas que privilegio tenia la obligación de pesarse a aquella hora.

4. Que por la tarde, otros tres mas de la N. U., el resto del equipo se presentó a pesarse, y que dos de los tres se cualificaron aunque no el tercero.

5. Que los pesos se tomaron en presencia de un comité formado por Mariano Sangle, Silvestre Torres y J. Alejandrino.

6. Que no habiendo fundamento para la protesta se sostiene la decisión de la P. I. Boxing Association y se declara campeones de 1932 de la P. I. Boxing Association al Institute of Accounts.

Pormenores Del Certamen De Tiro Al Blanco Del Carnaval

La competencia de tiradores de rifle y pistola que se celebrará durante el próximo Carnaval, tendrá lugar el domingo, 5 de febrero de 1933, a las 8 de la mañana, y el de tiradores de revolver, el domingo siguiente, 12 de febrero de la misma hora de la mañana. Estos concursos, organizados por un comité bajo la presidencia de Mr. T. P. Montee, se efectuaran en el salon de tiro de la estación de Policia en la Luneta, y se sujetaran a los siguientes reglamentos:

TIRADORES DE RIFLES

5 de febrero de 1933, a las 8:00 a. m.

Tirada: 10 tiros, de pie, a 50 pies de distancia.—Blanco para 50 pies de distancia standard N. A. A.

10 tiros, sentado, a 50 pies de distancia.—Blanco para 50 pies de distancia standard N. R. A.

10 tiros, reclinado, a 50 pies de distancia.—Blanco para 50 pies de distancia standard N. R. A.

Armas: Cualquier rifle de calibre 22. con mira.

2 tiros de prueba para cada posición.

2 tiros para cada blanco de los cinco que tiene el tablero.

Premios: 1.o Trofeo de plata donado por el M. A. P. Gun Club. 2.o Medalla de plata. 3.o Medalla de bronce.

TIRADORES DE PISTOLAS

Tirada: 10 tiros, fuego lento, 12 yardas.—Blanco para 20 yardas de distancia S. A. (Standard Americano).

20 tiros, fuego lento, 20 yardas.—Blanco para 20 yardas de distancia S. A. (Standard Americano).

20 tiros, fuego lento, 50 yardas.—Blanco para 50 yardas de distancia S. A. (Standard Americano).

Armas: Cualquier pistola o revolver de calibre 22, con proyectiles L. P.

Premios: 1.o Medalla de Oro. 2.o Medalla de plata. 3.o Medalla de bronce.

Reglamentos. No se permiten soplones, a las 50 yardas los concursantes podrán ver sus tantos después de los cinco primeros tiros. Se permitiran gemelos o larga-vistas para localizar los tiros.

Se nombrarán tres registradores de tantos de diferentes organizaciones.

Se podran usar numeros en vez de nombres en los blancos.

Los derechos de inscripción no deberán de exceder de P0.50 por cada encuentro.

Las inscripciones se harán con Mr. Hileman, c/o Squires & Bingham Co., y todos los derechos se pagarán al mismo por adelantado.

Los tiradores recibirán avisos de sus turnos por medio de la prensa o de los boletines.

Las inscripciones podrán hacerse hasta las 8:00 del dia del encuentro, mas se ruega que se hagan todas no después del 1.o de febrero, si es posible.

Los blancos podrán adquirirse en el establecimiento de Squires Bingham Co. Lugar: Estación de Policia de Manila, Bagumbayan.

Torneo De Duckpins Entre Los De La Yebana

Dentro de pocos dias se inaugurara el torneo de bolos de duckpins entre los empleados y obreros de "La Yebana" que se verificara en uno de los Alleys de Sampaloc.

D. Antonio Macleod, nuevo gerente de la fabrica es aficionado a los deportes. En la Pascua se celebró una exhibición de boxeo dentro del solar de la fabrica "La Yebana" y al mismo tiempo se distribuyeron numerosos y valiosos aguinaldos para los hijos de sus obreros.

D.L.E.C.D. 2016

ANUNCIOS LA VANGUARDIA CLASIFICADOS

SE VENDEN FINCAS Y TERRENOS

TAGAYTAY
EL CAMPO DE RECREO DE MANILA
Se Venden.—Unos pocos lotes de hectarea en el cocal de Buck, cerca de la carretera interprovincial en la cima de la cordillera. Lotes interiores que dan frente a un camino de 12 metros, diez centavos el metro, 60 meses de pagos parciales. Lotes frente a la carretera provincial, al contado. Titulo Torrens. Razon: H. H. Buck, Tel. No. 2-16-36, 227 Calle David, Manila. (jue,-sabs.)

UN HOGAR AL ALCANCE DE TODOS
Para ir Pagandolo con el Dinero que Emplee en Pagar Alquileres.
Todo preparado para su Traslado.
SAN JUAN HEIGHTS CO.
Free Press Bldg., 680 Rizal Ave. Tel. 2-15-01 Box 96

SE VENDE.—Lote residencial, 690 m. c., situado en Perdigon contiguo esq. Peñafrancia, Paco, ₱9.00 m. c. al contado sin corredor. Razón: J. M. Cajucom, 304-309 Regina Building. (11-12-13-14-16-ene.-3)

GANGA EXCEPCIONAL
SE VENDE al precio de 8 centimos m. c. hermoso terreno de 20 hectareas apropósito para hospital, colegio, casa de campo, cria de gallinas o plantacion de cualquier clase. Solamente unos 12 minutos de la Plaza Goiti. Razon: Tel. 5-53-47. (12-13-14-ene.-3)

AUTOMOVILES

VERDEDERA GANGA!
SE VENDE.—Un Ford, Berlina, de 4 puertas, modelo 27, máquina en perfecto estado, recien carenada y bateria nueva, muy económico en gasolina, se vende por ₱185.00. Razón: 2842 Herran. Tel. 5-52-06. (12-ene. 3)

INVERSIONES

DEMONSTRATION GOLD MINES. LIMITED
BAGUIO
Esta Emision de a 10 Centimos cada Accion es de gran demanda:
Condiciones—30 Por Ciento al Solicitarse
35 Por Ciento, el 1.o de Febrero, 1933
35 Por Ciento, el 1.o de Abril, 1933
Durante la semana pasada mas de 200,000 Acciones fueron vendidas.
La compra y construccion de la Fabrica en los comienzos de 1933 estan practicamente aseguradas.
Todas las solicitudes y correspondencia:
JAMES McILWAINE
Corredor de Acciones con Licencia
Tel. 2-16-44 310 Kneedler Building
2-30-42 Avenida Rizal
(11-12-13-14-ene.-3)

SE DESEA.—Una señora o señorita para acompañar a matrimonio con una niña a Europa. Darán razón: Plaza Hotel, (Sr. Ortega). De 12 á 2 p. m. (10-11-12-ene. 3)

MISCELANEA

OPORTUNIDAD COMERCIAL
Un hotel para familias en una buena localidad, se vende como negocio activo, cuenta con muchos huespedes permanentes; su propietario se marcha a America; una ganga, a precio muy bajo. Razón: P. O. Box 2616, Manila, I. F. (12-13-14-ene. 3)

SE VENDE.—El Vapor "Leif", surto en Singapore, completo con todo el aparejo y pertenencia, largo 159'3", manga 28'6", fondo 12'6", calado con carga 9'6", casco de acero. Para detalles dirijase a Socony-Vacuum Corporation, 426 Dasmariñas, Manila. (9 al 9 feb.)

'Para Señoras y Señoritas'
CURSOS PRACTICOS de CORTE Y CONFECCION
Lecciones Para Provincias Por Correspondencia
En Inglés y Español
Bajo la Dirección de
Jesusa Ll. Vda. de Blanco
Tennessee 242.

MISCELANEA

SE VENDE.—Un vibrador eléctrico Graybar, a precio muy razonable. También un fonografo Brunswick con discos—barato. Pueden verse en 1504 Ave. Taft, Tel. 5-56-77. (7-9-12)

TIERRA FERTIL PARA FLORES Y LEGUMBRES
Vendemos para toda clase de plantas florales, vegetales o legumbres a propósito para Jardín o Huerta, a ₱2.90 el metro cúbico, libre conducción a domicilio, dentro de los límites de la ciudad y sus suburbios. Razón: 348 Echague. Tel. 22340. (jue.-sabs.)

NUESTRA PERDIDA ES GANANCIA PARA UD DURANTE ESTE MES a saber juego de te de 23 piezas ₱3.95 Pantallas de seda para lamparas de pie ₱6.00 Botellas Thermo. 1 cuarto ₱1.48. Juegos de utensilios de cocina ½ precio. Grandes descuentos en articulos de aluminio y todos los otros COOPERATIVE SYSTEM SALES CO 642-46 Ave. Rizal y Crystal Arcade (lun.-jue.)

AGENCIA DE EMPEÑOS de F. CONCEPCION
Plaza Sta. Cruz 159, La Defensa Bldg. Tel. 2-34-25
El día 17 de Enero, 1933, desde las 8:30 a. m., se vendera en subasta publica todas las alhajas y otros objetos de valor empeñados en esta Agencia durante los meses de Abril, Mayo, Junio y Julio, 1931, cuyos plazos de un año han vencido; tambien los empeñados en Agosto y Septiembre, 1931 de cuatro meses de plazo.
Manila, Enero 9, 1933.
Felisa Concepcion de Delgado. (10-11-12-ene. 3)

SE ALQUILAN

SE ALQUILA.—En ₱45. la accesoria de dos pisos en la Calle O'Donnell No. 908. Razón 130 Legarda. (12-14-16-ene.-3)

SE ALQUILA.—Por ₱30.00 accesorias ventiladas con divisorios de ladrillo y lavabos en los cuartos; en la calle Dart, entre Oregon y California, casi al costado del mercado de Paco. Razón: en la misma finca interior 536-C. (12-14-16-18-ene.-3)

SE ALQUILA.—Los bajos de la casa No. 817 Sta. Mesa, y la casa No. 311 San Antonio, Paco Razón: Gregorio Araneta, Inc., Insular Life Building, 3.er piso. Tel. 2-14-57. (7-10-12-14)

SE ALQUILAN—
Los altos de la casa No. 1135 Herran proxima a San Marcelino; tiene vestíbulo, sala, tres dormitorios, comedor, baño de azulejos con bañera y calentador, cocina de gas, azotea techada, dependencia para servidumbre, garage y solar.
El entresuelo de esta misma casa con entrada independiente por el No. 1129 de la misma calle Herran; tiene sala, comedor, dos habitaciones, baño moderno, cocina, cuarto para criados y solar.
Las llaves en la casa de al lado esquina Colorado 622.
Dirijanse a BRIAS ROXAS INC., 121-123 Escolta, Tel. 2-10-85—Depto. de Fincas. (12-16-19-23-26-30-ene.-3)

SE ALQUILAN

SE ALQUILA.—La accesoria-residencial de la Calle Magdalena No. 981, tiene sala, tres dormitorios, comedor, baño, cocina, etc., zaguan para Auto pequeño. Renta ₱60.00 mensual. Razon:
BRIAS ROXAS INC. 121-123 Escolta, Tel. 2-10-85, Departamento de Fincas. (12-16-19-23-26-30-ene. 3)

SE ALQUILA.—Los bajos de la casa en la calle XIII de agosto 103, con todas las comodidades modernas, cerca del mercado, escuelas, y está en sitio céntrico. Darán razón: Leroy 553, Paco. (11-12-13-ene.-3)

SE ALQUILA.—A un precio grandemente reducido, 238 m. c. de local a propósito para oficina en el edificio del National City Bank, antes ocupado por la Vacuum Oil Co., Inc. Razón: Socony-Vacuum Corporation, 426 Dasmariñas, o P. O. Box 436, Manila. (5-7-10-12-14-17-19-21)

SE ALQUIL

SE ALQUILAN.—A blados, los altos d espaciosa casa 130 L da, con garage y ext jardín. Razón: en la ma. (12-14-

SE ALQUILA.—Una casa poco construida en la San Gregorio No. 439, Tiene 4 habitaciones gra 2 pequeñas, comedor, rec sala, veranda, dos baños, y cuarto para criados. en la misma. (12-

SE ALQUILAN.—Chalets dernos en 804 Dakota Nebraska Extension (Mal un apartment en la calle sylvania 1008 Razón: Garage, 767 Dakota. Te 5-69-66. (23/9-d

SE ALQUILA.—Un let en la calle Huertas 1115. Daran zón: 1052 Oroquieta.

Hasta Ahora...

(CONTINUACION DE LA PAG. 1)

y 1:25 p. m. de hoy, se encontró el resto hasta llegar a un total de 1,500 brillantes.

La búsqueda continúa, tomando parte Strauss y los agentes de la constabularia bajo el mando del Teniente Lapus, y los policías del servicio secreto.

Las prisas de un "reducido"; edil servicial

Esta mañana llegó de Sta. María, Bulacán, Valentín de Guzman, maestro supervisor de aquel pueblo. Llegó presuroso porque había leído en los periódicos sobre esta carrera precipitada por recoger brillantes y como tiene un terreno cerca del kilómetro 33 y 34, Valentin, cuyo sueldo había sido reducido por exigencias de la reorganización, decidió que si había tesoros en su terreno, no era él ciertamente, quien los despreciaría.

Cuando llegó esta mañana, sin embargo, se encontró que su terreno está efectivamente en el kilómetro 33 y 34, pero la búsqueda se está haciendo en un canal contiguo a su terreno pero fuera del corral que circunda este, y por tanto, fuera de su propiedad.

También pasó por el sitio un concejal de San José y preguntó al teniente Lapus si necesitaba ayuda. El teniente le dijo que los constabularios se bastaban por hoy.

La querella contra Strauss se incoará

Que las 2,233 piedras hasta ahora encontradas en el camino de Ipo donde fueron echadas por Emmanuel Strauss, ex empleado de "La Estrella del Norte", según su versión el viernes 6 de enero, no valen más que de P2,500 a P3,000, es lo que se ha sabido de la casa esta mañana.

"La Estrella del Norte" que tiene sus técnicos y expertos para examinar brillantes y otras piedras preciosas ha estado examinando cuidadosamente todas las piedras que hasta ahora se han encontrado. Se ha comprobado que todas son piedras pertenecientes a la casa y que forman parte de las que han desaparecido.

Se ha examinado también cuidadosamente cada piedra y pesado cada una y según los cálculos hechos por los técnicos hasta el mediodía de hoy, el valor total de los 2,233 piedras oscila entre P2,500 a P3,000.

También se ha sabido definitivamente que proseguirá la querella contra Strauss y que la suspensión de la investigación es meramente temporal.

La policía que anoche calculaba el valor de los brillantes en P40,000, al examinar bien las piedras dice que cree que valdrán unos P5,000.

La fiscalia dice que hilara delgado

Los continuos hallazgos de brillantes en Novaliches que han sido la mayor novedad del asunto Strauss durante los dos últimos días, son observados con mucha cautela por el fiscal Paredes. Dijo que se debe hilar delgado sobre ese aspecto del asunto y llegó a insinuar que tanto la policía como la fiscalía tienen formada su teoría sobre el mismo. El fiscal Paredes no hizo ningun trabajo especial sobre el asunto esta mañana, excepto una visita a la estación de la policía para conferenciar con el Coronel Dominguez e indagar sobre el progreso de las investigaciones.

La probable querella y las penas fijadas

A medida que prosiguen las investigaciones, muchos hacen cábalas ahora sobre la probable querella contra Strauss, mientras los rumores de un arreglo extrajudicial persisten. El caso Strauss, según algunos, puede muy bien caer bajo la denominación de hurto cualificado tal como es la denuncia, o también bajo el concepto de daño malicioso, un delito muy leve.

El artículo 310 del código penal revisado provee que el delito de hurto cualificado debe ser penado con la pena inmediatamente mayor en grado a la prescrita para el delito de hurto simple, cuando se comete con grave abuso de confianza. Si el valor de los efectos hurtados excede de P22,000 pero no más de P32,000, la pena será el período máximo de prisión mayor a reclusión temporal en su período máximo. Esta pena queda subdividida del modo siguiente: grado máximo, 14 años, 1 mes y 25 días a 14 años y 8 meses; grado medio, 13 años, 7 meses y 18 días a 14 años, 1 mes y 24 días; y grado mínimo, 13 años, 1 mes y 11 días a 13 años, 7 meses y 17 días.

Cuando el valor de las cosas hurtadas exceden de P32,000, se fija un año de prisión por cada P10,000 adicionales en exceso de dichos P32,000, entendiéndose, sin embargo, que la duración total de la pena no podrá exceder de 20 años.

El delito de daño malicioso que consiste en causar deliberadamente un daño a la propiedad de otro, con tal que no sea por medio de incendio, se pena tan solo con la pena de arresto mayor en sus grados medio y maximo que es de 2 meses y 1 dia a 6 meses si el valor del daño excediese de P1,000.00.

Vistos en Novaliches

Los informes de que Strauss y un abogado de Manila fueron vistos en Novaliches el domingo pasado, un día antes de la confesión de Strauss, en que desvirtuó todo lo que había dicho, sobre un alegado secuestro y robo, han sido aparentemente confirmados.

Los informes hasta ahora son que Strauss y el abogado no llegaron a Ipo, como se creia, pues sobre esto no hay ningun testigo, pero se sabe que el abogado ha reconocido que tenía la intención de llegar a Ipo, aunque solo para un paseo, según él.

A pesar de lo que se dijo que la Policía Secreta sospechaba de algunas personas como cómplices de Strauss, la Policía Secreta no ha registrado ningun establecimiento, casa particular ni persona alguna hasta ahora.

2,085 brillantes se encontraron ayer

Otros 2,085 brillantes fueron encontrados ayer desde las 9:35 de la mañana hasta las 6 de la tarde, por el grupo de buscadores que con vigor redoblado, prosiguieron la busca de dichas piedras preciosas en la carretera de Manila á Ipo, en Bigti, San Jose del Monte, Bulacan, entre los kilometros 33 y 34, donde Strauss alega haberlas arrojado el viernes, 6 del actual. Un recuento de las piedras sueltas encontradas anteayer, martes, demuestra que el numero exacto de brillantes encontrados aquel dia era de 148 solamente, en vez de 183, como al principio se calculaba. El numero total de brillantes encontrados ayer y anteayer, llega, por tanto, á 2,233.

A intervalos de 50 o 60 pasos

A juzgar por la situacion en que las piedras preciosas fueron encontradas, creese que Strauss, quien, segun se alega, extrajo 40 paquetes de brillantes de las cajas de "La Estrella del Norte" cuando salio de su oficina en la mañana del dia 6, estuvo arrojando puñados de las gemas, a intervalos de 50 o 60 pasos, reteniendo los envoltorios de papel encerado de donde habia extraido las piedras. Cada paquete, segun Strauss, contenia de 50 a 300 brillantes. Cinco de estos envoltorios fueron encontrados mas tarde. Aparentemente, Strauss habia estado quemando los demas antes de que llegara al Kilometro 29.

Mil piedras fueron encontradas a las 3:30

Se recordara que los primeros brillantes encontrados ayer, como ya se ha publicado, fueron vistos por el agente Sison, de la constabularia, y F. Bales, empleado de "La Estrella del Norte", en un sitio cercano al Kilometro 34 donde recogieron unos 700 brillantitos. Poco despues, a las 10:10 a. m., el agente Noriega, acompañado por F. Esmilla, de la joyeria, encontro varios puñados de brillantes, unas 1,000 piedras. Siguieron varias horas en que la busqueda resulto otra vez infructuosa, pero hacia las 3:30 p. m., los agentes Noriega, Sison y el policia secreto Bolado, encontraron el tercer grupo de gemas, haciendo que el total recogido hasta aquella hora, y tambien hasta las seis, en que se suspendio la busqueda por aquel dia, pues no se encontraron mas brillantes despues, ascendiera a 2,085. Entre estos habia unos diamantes de clase mas barata que habian estado depositados en el ultimo de los cuarenta paquetes cuyo contenido Strauss alega haber tirado.

Todos los brillantes encontrados fueron llevados a las oficinas de "La Estrella del Norte" para ser limpiados, identificados, clasificados y avaluados.

Sotelo y la Sra. de Strauss van a la escena

La comitiva de buscadores estaba formada ayer por Strauss, tres empleados de la casa, el teniente Licerio P. Lapus con los agentes Noriega, Espiritu y Sison, de la constabularia, y los policias secretos Bolado y Manalo, de Manila. Como el dia anterior, la busqueda se hizo bajo el intenso calor del sol, yendo a gatas por la tierra humeda y por los lodazales, y uno de los que han tomado parte en la busca, un agente cayo enfermo de fiebre ayer.

A las 3:15 p. m. proximamente, el Sr. Ramon Sotelo, uno de los abogados de Strauss, fue a la escena de la busqueda y se quedo alla algun tiempo. Minutos despues, la Sra. de Strauss llego y converso con su marido.

La policia sigue mostrándose esceptica

La incredulidad de la policia con respecto a la alegacion de Strauss de que arrojo los brillantes a ambos lados del camino de Manila á Ipo, persiste. Los investigadores policiacos sostienen que ningun hombre en sus cabales arrojaria piedras preciosas como si estuviera esparciendo semillas. Seria mas logico, dicen, que Strauss hubiera ocultado las piedras en un sitio secreto, presentandolos todos despues de una sola vez.

Si la decision de la casa de hacer una revision de las cuentas de Strauss habia realmente perturbado la cordura de este en dicho dia, induciendole a hacer lo que dice haber hecho, es tambien una cuestion controvertida. Por la confrontacion hecha por funcionarios de la casa en la noche del martes pasado, de los brillantes encontrados el primer dia de la busqueda en la carretera de Ipo, para determinar si son realmente los que fueron extraidos de las cajas de "La Estrella del Norte", se ha comprobado que las piedras preciosas encontradas son realmente parte de las que pertenecen a la casa y estaban encomendadas al cuidado de Strauss.

Todavía estoy en el gobierno.—Revilla

En relacion con unos informes de que habia sido contratado como acusador privado por "La Estrella del Norte", el juez Eulogio P. Revilla, nos informo por telefono esta mañana:

"No es verdad que he sido contratado por la Estrella del Norte ni es verdad que he tomado los primeros pasos en el asunto sobre la perdida de brillantes. Todavia estoy en el gobierno y hasta que salga el 16 de este mes, me debo al gobierno. Si despues de esa fecha y cuando ya en ejercicio de mi profesion, "La Estrella del Norte" necesitare de mis servicios, entonces me pondre gustosamente a su disposicion."

Quezon Anuncia Su Marcha A Estados Unidos El Dia 11 Del Mes De Marzo

El 11 de marzo, es la fecha fijada para la marcha del presidente del Senado Sr. Manuel L. Quezon juntamente con su familia, pasando primeramente por Europa antes de dirigirse a Estados Unidos, segun informes obtenidos ayer. Se tiene entendido que el presidente Quezon ha dispuesto ya que se hagan los arreglos para el pasaje.

El objeto del viaje del presidente Quezon, según dice en una declaración expedida anoche, no es conseguir enmiendas al bill Hawes-Cutting, sino trabajar un bill mejor bajo la administracion de los demócratas.

La declaración del presidente Quezon es la siguiente:

"He observado que algunos tienen la impresión de que voy a los Estados Unidos para cooperar con la Misión a obtener del presente Congreso enmiendas a la ley hoy pendiente de consideración ante el Presidente de los Estados Unidos que la hagan más aceptable al Pueblo Filipino.

"Deseo rectificar esta impresion. De este Congreso y de la actual administración nadie puede obtener otra legislación fuera de la que ya ha sido aprobada. Voy a América para ver de obtener, en cooperación con la Misión, una ley más en armonía con las aspiraciones de nuestro pueblo. Procuraré, por tanto, llegar a Washington poco después de haber asumido el poder la nueva administración."

Mayores...

(CONTINUACION DE LA PAG. 1)

al norte de Shanhaikwan se dirigen a Lingyuan en el sur de Jehol. Estos informes de fuentes chinas tambien dicen que la infanteria marina japonesa ha desembarcado en Chinwangtao y patrullan los alrededores.

El gobierno nacional por otra parte considera la situacion como grave en extremo. Apesar de los informes japoneses de que Ho Chukuo se encontro con el comandante japones en Chinwangtao con el fin de entrar en negociaciones de paz sobre los incidentes en Shanhaikwan, el gobierno indico que todo el asunto "debe ser considerado como parte de toda la cuestion sinojaponesa que esta pendiente de solucion en manos de la Liga de Naciones. El gobierno nacional no acepta la sugestion japonesa de que el asunto de Shanhaikwan sea considerado como un asunto local."

Informes de fuentes chinas publicados en los periodicos chinos de Manila desmiente la captura de Kiumenkuo, por los japoneses informada por los despachos recibidos aqui el 9 de enero. Dan cuenta de la tenaz resistencia del ejercito chino en Kiumenkuo y de los grandes destrozos causados por los japoneses en la gran muralla de China.

"El general Ho Chukuo, comandante de la guarnicion en Shanhaikwan, declara que sus tropas todavia ocupan Kiumenkuo, no obstante las pretensiones de una captura por los japoneses el 9 de enero," dice un periodico chino.

"Los japoneses emprendieron un ataque terrorifico contra Kiumenkuo en la medianoche del 9, utilizando la infanteria, la caballeria, la artilleria y los aeroplanos. La batalla duró todo el dia del 10, pero los chinos resistian tercamente."

Las diez de la noche del 10, los japoneses reanudaron la batalla con una descarga de artilleria, atacando al mismo tiempo la posicion chino en Shihmenshi. Mas de 200 tiros fueron disparados causando destrozos lamentables en la Gran Muralla.

El 11, la reyerta continuo todo el dia. Cinco aeroplanos japoneses bombardearon las lineas chinas, mientras su artilleria arrojaba incesamente proyectiles en las posiciones chinas. No obstante las grandes bajas, los chinos no cedieron ni una pulgada de su terreno. Una division de tropas chinas de la provincia de Chabar ha comenzado la marcha desde Peiping para reforzar las atacadas tropas en Kiumenkuo.

El 24 Vista De La Apelación De R. Avelino

La vista de la apelación de Remedios Avelino de Linao, convicta por parricidio frustrado, ha sido fijada por la Corte Suprema para el 24 de los corrientes.

Santiago..

(CONTINUACION DE LA PAG. 1)

concurrieron a las ceremonias.

Un himno por un coro encabezado por la Srta. Liliwa Jamias, presidenta de la congregación de mujeres de la iglesia filipina independiente, fue el comienzo de las ceremonias. El nuevo obispo, acompañado por sus padrinos, el director Teodoro M. Kalaw, de la biblioteca nacional, y el ex senador Isabelo de los Reyes, padre, pasó por la nave que conduce al altar mayor. Frente al altar, el obispo se postró y acto seguido todos los presentes se arrodillaron. Luego el obispo Aglipay se acercó al nuevo ministro de la iglesia, y le untó con el santo oleo, llevando a cabo los ritos de la consagración.

Cuando el ex senador Fonacier ya tenia el vestuario de un obispo, se le dió el baculo y se le puso la mitra y se le dió el anillo pastoral, acto que culminó en un abrazo dado por el obispo Aglipay, y por los otros obispos que asistieron a las ceremonias, y por sus padrinos. Despues se celebró una procesión dentro de la iglesia, mientras el coro cantaba un himno.

Las ceremonias terminaron a las siete de la mañana, habiendose dado despues un desayuno en el convento de la catedral, en honor del principe de las iglesia filipina independiente recien consagrado. Despues del desayuno, el obispo Aglipay hizo algunas observaciones. Muchos satelites de dicha iglesia, en las provincias Ilocanas, vinieron a Manila para asistir a las ceremonias.

El obispo Fonacier ha sido sacerdote de la iglesia filipina independiente durante los ultimos 30 años. Su consagración como obispo se debe, según los informes, a las insistentes demandas del clero de dicha iglesia.

Crockett Habla..

(CONTINUACION DE LA PAG. 1)

Una buena noticia para las damas y caballeros aficionados a los buenos perfumes, ha traido un agente de las casas Houbigan y Cheramy, de Paris, el Sr. Robert Cohendet, quien dice que dos nuevos perfumes denominados "Festival" y "Etude" están haciendo furor hoy en Paris y en otras ciudades del Viejo Mundo. El Sr. Cohendet vino a bordo del "President Wilson."

El "Festival" y el "Etude," dice, forman la "ultima creacion" del refinado gusto de las perfumerias de Paris.

El agente tambien alaba a Filipinas como el "mejor mercado" en el Oriente para los perfumes de Francia. Afirma que las exportaciones de perfumes a Filipinas son mayores que las destinadas a otros paises del Oriente.

El agente de las mencionadas casas de perfumes en Filipinas es la Pacific Commercial Company.

El Sr. Cohendet estara en Manila por espacio de una semana. De Manila irá a visitar otros puertos del Oriente.

Celeste Destinado En El Departamento De Agricultura Hoy

Lorenzo Celeste, que fué auditor supervisor de la oficina central de la auditoria y que más tarde, al ser destinado en la oficina de terrenos, fué quien descubrió las irregularidades cometidas en relación con el manejo de los fondos de la hacienda de San Lazaro, ha sido hoy destinado en el departamento de agricultura para encargarse de organizar la division de contabilidad y propiedades de dicho departamento.

El auditor Celeste es el que hará el trabajo de consolidar las varias divisiones de contabilidad de las oficinas que caen bajo el departamento de agricultura en una sola.

Maton Arrestado Anoche En Pandacan

Rosendo Digmaan famoso maton de Pandacan, ha sido arrestado anoche por la Policia de la estacion de la Luneta, como el mismo que agredio a un tal Stewart en Pandacan durante una riña hace cerca de un mes.

Stewart, un mecanico juntamente con otros compañeros se pusieron alegres una noche y se pusieron a cantar. Otro grupo de vecinos objetó a los cantos de estos y esto dio lugar a una riña, durante la cual, Stewart fue golpeado en la frente con un tubo de hierro abriendole una herida en la frente y quitandole el sentido. E el Hospital Stewart estuvo por mucho tiempo grave.

Se Hara El Sabado Un Informe Sobre La Traida De Aguas

Si no mañana, lo mas tardar el sábado, el subcomité administrativo de la investigación del distrito metropolitano de aguas someterá ya el informe preliminar de su labor realizada hasta ahora.

El senador Arranz presidente del comité de obras públicas del Senado bajo cuyos auspicios se realiza la actual investigación, llegó ayer de su provincia y ahora esta esperando la presentación del informe.

Bajo la supervisión del auditor supervisor Sr. Marciano del Rosario miembro del subcomite administrativo, se está ahora dando fin a la preparación del informe.

El Banco De Las Islas Gana Orden De Rebeldia Vs. Mariano Cu-Unjieng

El Banco de las Islas Filipinas ha obtenido este dia una orden de rebeldia contra Mariano Cu Unjieng en relacion con una demanda para el cobro de P20,000.

Dicha suma representa un prestamo obtenido por Cu Unjieng el 20 de agosto de 1926 y esta garantizado con 167 acciones de la Yek Tong Ling. La comparecencia y contestacion del demandado fueron descartadas a peticion del demandante por haberse presentado fuera de tiempo.

Brillante fiesta ofrecida en Sta. Cruz por los masones de Laguna

Uno de los memorables y brillantes actos registrados en Sta. Cruz, Laguna, en este año 1933, fué la instalación pública anual seguida de baile en los amplios salones del Templo Masónico el sábado por la noche, 7 del actual, en honor de los oficiales y dignatarios salientes y entrantes de la Logia Pinagsabitan No. 26 de los masones libres y aceptados, que funciona bajo la jurisdicción de la Gran Logia de las Islas Filipinas.

La fiesta se dió por doble motivo: festejar a los nuevos oficiales y dignatarios y conmemorar al mismo tiempo el 20.o aniversario de dicha fraternidad.

Los nuevos oficiales y dignatarios de este año son: señores Gabriel D. Corvissiano, W. M. Hilario Zalameda, Augusto P. Arenas (M. D.), (reelegido); Mariano Guilatco, Julio Sulit (1929 P. M.), (reelegido); Ludwig Edward Christern, Gerónimo Sainz, Benjamin Ruiz (D. D. S.), Pedro Nicando, Severino Fuentes, (reelegido); Arsenio P. Tobias y Daniel Javier.

La fiesta se celebró con la concurrencia de personas venidas de los diferentes pueblos y prominentes elementos de las provincias cercanas y de Manila.

A las siete próximamente de la noche, se dió comienzo a la recepción seguida de baile. Antes de empezarse el baile, hubo un corto programa. El Sr. Vicente C. Reventar, ex-Venerable del año 1924, expresó en frases breves pero elocuentes su profunda gratitud a todos los concurrentes y explicando al mismo tiempo la verdadera significación de la fiesta. El programa fué como sigue: 1.o Apertura de la Logia; 2.o Overtura por la "Bay View Orchestra"; 3.o Instalación de los oficiales; 4.o Discurso por el Sr. Gabriel D. Corvissiano, elegido Venerable de la Logia, en el cual recalcó que lo que hace llevadera la vida es una buena amistad y camaradería como la que existe actualmente entre los miembros de dicha fraternidad; 5.o Presentación de la hoja del saliente Venerable de la Logia al Dr. Zosimo Fernandez por el Sr. Fermin D. Buan, ex-Venerable del año 1931. También estos dirigieron la palabra ante la concurrencia.

Concurrentes: Srtas. Erez Z. Warsaw, Juana S. Falcon, Mary N. Valdellon, Enya B. Ledesma, Purificación y Nelly E. Ongkiko, Conchita Singson Encarnación, Marina Ongkiko-Elbo, Alicia y Gloria Llamas, Lily Madrigal, Gilberto Valdellon, Imelda Alava, Lydia T. Kamatoy, Leticia A. Ongkiko, Raquel y Pura Llamas, Rosario R. Reyes, Erlinda Dado, Marina, Loreto y Annie Calupitan, María Adefuin, Mercedes y Remedios Salazar, Juana Kagahastian, Lourdes P. Earnshaw, Nieves Alfonso, Laura Fabella, Ligaya Crisostomo, Amor Lavadia, Luningning Elbo, Agatona Aquino, Alejandra Taiño, Imelda Santos, Agripina Crisostomo, Aurora Napiza, Alicia V. Alzate, Angelina F. Reventar, Pilar Reyes, Encarnación Duenas, Ester Labago, Prima Lopez, Catalina Cruz, Teresa Duenas, Emilia Vito, Nieves Salazar, Patrocinio Calabinhe, Paciencia Sario, Natividad Bonifacio, Ester Aquino, Laura y Delia A. Sulit, Leticia Z. Calcetas, Elena Alfonso, Meny Noriega, Leonor (Nene) Ambrosio, Loreto Maganito, Teófila L. Agorilla, Luz Abella, Eufricina Palos, las hermanas de Aquino, de Bernados, de Arévalo, de Cabanos, de Tobias.

Dr. Zósimo Fernandez y Sra., Dr. Casimiro Garcia y Sra., Dr. Felix G. Yan y Sra., Eulogio Benitez y Sra., Francisco Alfonso y Sra., Artemio B. de León y Sra., Edilberto S. Evidente y Sra., Presidente Mateo Alfonso y Sra., Mamerto A. Valdellon, Jr. y Sra., Gabriel D. Corvissiano y Sra., Ludwig Edward Christern y Sra., Julio Sulit y Sra., Fermin D. Buan y Sra., Pedro Nicandro y Sra., José A. Dimayuga y Sra., Mariano E. Ongkiko y Sra., Numeriano Valdellon y Sra., Ramon Dado, Jr. y Sra., José Ramirez y Sra., José Pavon y Sra., Gregorio Lim y Sra., Pedro Magpily y Sra., Modesto Falcon y Sra., Leopoldo N. Reyes y Sra., Basilio S. Falcon y Sra., Estanislao Fernandez y Sra. José R. Madrigal y Sra., Rufino Flores y Sra., Emilio Panopio y Sra., Ernesto Parial y Sra. Sras. Josefa Desiderio-Diaz y Emilio Noriega.

Dres. Walfrido B. de León, Roman Kamatoy, Fernando O. Manas, José T. Kamatoy, Zósimo Abanilla, Cesar Reyes, Fidel M. Guilatco, José A. Nolasco (D. D. S.), y Pacifico Gonzales (O. D.); José V. Rosales y Artemio B. de León, los Ingenieros Gaudioso Cruel, José Villaruel, Miguel P. Taña, Alfredo Santos, y otros muchos.—M. A. V.

Donativos Para El Nuevo Edific De Santol Que Se Inaugura El

Dos valiosas donaciones para equipos y otras cosas que necesita el nuevo edificio del Sanatorio de Santol, que se inaugura el domingo próximo, teniendo por madrinas a la primera y la segunda damas de Filipinas, Mrs. Theodore Roosevelt y Doña Aurora A. de Quezon, han hecho hoy Don Manuel Ynchausti y Señora segun ha informado el Dr. Trinidad, secretario de la sociedad antituberculosa de Filipinas.

Don Manuel Ynchausti y donaron P500.00 en un rasgo nerosidad en bien de la hu doliente. Como reconocim esta obra caritativa los nom los mencionados esposos se darán en una placa que se en dos cuartos del nuevo del sanatorio de Santol. La sociedad antituberculosa se tran muy agradecidos por es naciones.

Un Empleado Acusado De Hurto Sale Absuelto

Alejandro Sancianco, empleado de Walter Bull, que fué acusado por hurto cualificado, en relacion con la alegada distraccion de 73 paquetes de un especifico aleman denominado "Satyrin" por valor total de P219.00, fue esta mañana absuelto por el juez Sison por insuficiencia de las pruebas de la acusacion.

Un Optico Convicto Por Bigamia, M

Arsenio T. Garcia, optico, r temente convicto a prision p gamia, ha fallecido, segun forme recibido en el juzgado juez Torres ha dispuesto la cion de sus fiadores para el actual para que estos certifiqu fallecimiento.

Se Cree Que Los Precios Del Arroz Volveran a Bajar

Los precios del arroz volveran de nuevo a bajar uno de estos dias, con motivo de las grandes cantidades que llegan estos dias a Manila, procedente de la nueva cosecha de las provincias arroceras, es lo que este dia anunció el Sr. Jose Valdes, de la oficina de comercio.

Ayer llegaron a Manila por ferrocarril 6,029 sacos de arroz pulimentado, y 347 en camiones.

Necesita Un Coche La División De La Inspección De Gas

Prohibir que el inspector de gas llegue en el cumplimiento de su obligación hasta los municipios vecinos o bien dar un coche a la división de inspección de gas para que pueda cumplir bien con su misión, es la recomendación que se hace en una carta al alcalde Earnshaw. Se alega que la consignación de cien pesos para gastos del inspector de gas no basta, teniendo en cuenta los trabajos que se han de hacer en relación con una actividad que da al gobierno de Manila un ingreso anual de P21,394.00 al año.

Demanda Del Monte De Piedad Por La Suma De ₱40,000.00

El Monte de Piedad registró esta mañana ante el juzgado de primera instancia de Manila una demanda contra el Padre Nicanor de Guzman reclamando el pago de un credito hipotecario de P40,000.00.

En la demanda se alega que el demandado obtuvo dicho prestamo el 3 de septiembre, 1926, dando en garantia 7 parcelas de terreno situados en San Nicolas, Binondo. Se alega asimismo que dejo de pagar los intereses desde el 3 de febrero, 1932, en la cantidad de P3 660.67 y primas del seguro de los edificios hipotecados en la cantidad de P216.00. Ademas de la suma principal tambien se reclama la cantidad de P4,000 por una clausula penal del contrato. La Luneta Motor Co. fue incluida en la demanda por haber obtenido un embargo sobre las mismas propiedades.

Un Problema..

(CONTINUACION DE LA PAG. 1)

la Comisión de Servicios Publicos que autorizan a la ultima a operar sus coches peqeños DKW.

El abogado Eliseo Ymzon que representa a E. Vesnan, dijo que esta acción les da a ellos oportunidad para cuestionar a su vez la operación de los taxis pequeños por parte de la Yellow y Acro, cuando el certificado dado a estos es sola te para la operación de coches des.

Los Solones..

(CONTINUACION DE LA PAG

en la sala de conferencias del pacho del presidente del Sen En la circular no se dice jeto de la reunión, pero segu formes se tratará principal del programa legislativo del para las sesiones especiales menzarán el lunes 16 del ac

Se cree que también consid otros asuntos entre ellos la tión de los nombramientos y de caracter urgente.

Reorganización

(CONTINUACION DE LA PAG

bablemente no se decida ya después de mucho tiempo ha en movimiento a varias perso teresadas en este asunto, segu mos sabido de fuentes autori y que están deseosas de sab una manera definitiva cuáles los resultados de la investig Algunos aseguran de que el a quedará probablemente en sus indefinidamente.

De la administración, sin em go, se ha sabido que las inve ciones continuan en pie, y q hasta ahora no se ha sabido a resultado de las mismas es p se está estudiando detenidame asunto.

El Auditor...

(CONTINUACION DE LA PAG

que los funcionarios y emp del gobierno federal asi com oficiales y soldados del Ejer la Marina de los Estados U que residen en Filipinas d en adelante tienen que pagar rechos de peaje en los difer puentes en las islas" que se que esta en armonia con el d men que acaba de emitir el suscribe, no es totalmente co y da lugar a equivocacion. Williams parece haberse olvi del hecho de que hay tres c de caminos y puentes de peaje Filipinas:

"1.a, los caminos provin puramente de peaje, los puen balzas: segunda, la carretera Benguet en la Provincia Mon sa; y tercera, los puentes ins construidos del fondo perma de cinco millones de pesos. entenderse claramente que oficiales y empleados del cito y la Marina de los tados Unidos estan exentos pago de peaje cuando pasan los caminos y puentes provin puramente de peaje asi como bre la carretera de Benguet Provincia Montañosa tal como ta dispuesta expresamente en leyes 3748 y 3542 de la Legis ra Filipina, a pesar del en contrario de Mr. Williams lo cuando pasan sobre la clase de puentes de peaje nados arriba, esto es, aquellos truidos con los fondos perm tes de cinco millones de pesos dos incluyendo los oficiales empleados del Ejercito y la na de los Estados Unidos obligados a pagar derechos peaje. Esto no es un mero men del que suscribe sino las posiciones de la ley 3500 tal fue enmendada por la ley cuyas leyes entraron en vigor de que Mr. Wright dejó el no pero que Mr. Williams ignorarlo".

M.E.C.D. 2016