ROOSEVELT SUSPENDE EL CATASTRO

El Gobernador Arteche Expulsado de Su Cargo Por la Corte

Temperatura en Manila
Máxima de ayer, a la 1:25 p. m. 31.8
Mínima de hoy, a las 3:45 a. m. 24.3

LA VANGUARDIA

Temperatura en Baguio
A las 2 p. m. de ayer, 21 (69.8)
A las 6 a. m. de hoy, 17 (62.6)

AÑO XXIII. NUM. 193. DIARIO FILIPINO INDEPENDIENTE Información Mundial, Local y Servicio de Provincias. MANILA, I. F., MARTES, 13 DE SEPTIEMBRE, 1932. (Registrado en la Oficina de Correos en Manila como correspondencia de segunda clase el 19 de Febrero de 1910). 10 PAGINAS—7 CTS.

ROBO DE DINAMITA EN UN POLVORIN

Mahatma Gandhi Se Matara de Hambre en Son de Protesta

Se Encuentra la Bala en el Suelo de la Casa de Dimayuga

Reapertura de la vista pide la defensa

GIRO SENSACIONAL

Afirmación Del Acusado De Que Disparo El Primer Tiro Al Suelo, Corroborada

Un giro sensacional y que viene a su vez como un golpe para la acusacion, tuvo la inspeccion ocular verificada por el Juzgado a la casa 232 de la calle Lardizabal, cuando arrancada del suelo la tabla que contiene el agujero supuestamente causado por el primer disparo de Juan Dimayuga, se encontró la bala incrustrada y practicamente empotrada en la parte inferior del agujero. El plomo del proyectil casi esta asomado en una especie de ranura causada por la misma dilatacion del agujero en la cara posterior de la table.

Importancia vital

Este hallazgo es de importancia vitalisima para la defensa, pues corrobora la afirmacion del acusado de que él habia disparado el primer tiro al suelo con el fin de amedrentarle a Laygo a fin de que soltara el cortaplumas. Tambien tiende a corroborar el hecho de que el suceso ocurrio en la sala, segun pretende la defensa, y no en el comedor, segun la acusacion.

Esta misma mañana se anuncio por la defensa que pedirá la inmediata reapertura de la vista, con el fin de someter pruebas sobre el hallazgo de la bala, siendo llamados a declarar para este fin el Coronel Basilio Valdez, de la constabularia, el fiscal Albert y el escribano Claro Masigan, de la sala del Juez Concepcion, que estuvieron presentes cuando se arranco la tabla.

Varios testigos

El Juez Concepcion se dice ya no estaba en la casa 232 de la calle Lardizabal cuando la bala fue hallada. Su inspeccion ocular termino pasadas las cinco de la tarde, pero dejo en el lugar para que vigilara la remocion de la tabla, a su escribano, el Sr. Marasigan, estando ademas presentes el

[CONTINUA EN LA PAG. 4]

PROCESO SOBRE LAS ANOMALIAS DE PRESOS

Decisión final, mañana.—Nuevos arreglos para futuros envios de presos

Mañana y en la discusion del escandalo de los presos en Cavite, se decidirá si ha lugar o no a un proceso criminal o, por lo menos, una investigacion administrativa. Esta tarde se espera la presentacion al interino Secretario de Justicia de los informes resultantes de las minuciosas investigaciones preliminares que se han practicado "ad hoc".

Otro punto a verificarse de acuerdo con el resultado de la discusion de mañana es si la accion a tomar comprenderá a diversas autoridades locales. Al presente, difieren las opiniones, pues mientras unas pretenden que las responsabilidades alcanzan a funcionarios municipales solamente, otras en cambio contienden que las mismas

[CONTINUA EN LA PAG. 4]

INDICIOS DE OTRO TIFON EN EL PACIFICO

Hay indicios de una depresión o tifon en el Pacifico al NE de Luzon, segun informes del observatorio.

Son de esperar, durante las 24 horas siguientes, vientos del cuadrante del N en el N de Luzon, y vientos del cuadrante del O. en el resto de Filipinas. Tiempo variable en todo el Archipielago con algunas lluvias o chubascos de turbonada.

Si anunciar cuesta dinero, no anunciar cuesta mas todavia!

El Mahatma Y El Poeta

Gandhi, caudillo independista de la India, que declarara otra huelga del hambre en son de protesta a la admision de los "intocables" en las asambleas nativas, aparece en esta fotografia tomada durante una conferencia reciente que tuvo con el eximio poeta y pacifista Rabindranath Tagore, en Calcuta.

EL SUFRAGIO PIDEN AHORA

Las damas empiezan una nueva campaña; oposicion al divorcio

Firmada ayer por el gobernador general Roosevelt la ley sobre bienes parafernales, las damas filipinas que trabajaron por la aprobación de dicha ley han dado esta mañana el segundo paso para el reconocimiento de otro derecho civil de la mujer, el derecho del sufragio por el cual han estado abogando desde hace varios años.

Los líderes de la legislatura, sin embargo, aunque no han expresado sus puntos de vista ni en pro ni en contra del sufragio de la mujer, han explicado que estando la legislatura recargada de importantes problemas, como la reorganización, la estandarización, el budget y el programa económico, seria mejor no aumentar el peso de tanto trabajo con el sufragio femenino.

El senador Manuel C. Briones, hablando esta mañana con una de las damas que han estado gestionando la consideración en este período del sufragio femenino, alentadas por la aprobación de la

[CONTINUA EN LA PAG. 10]

LOS PROPIETARIOS DE LA CIUDAD PROTESTAN

Injusta la presunción de que todo incendio es intencional, declaran

La Asociación de Propietarios de Manila, ha enviado una comunicación al Speaker pro-tempore Antonio de las Alas, de la Cámara de Representantes, protestando contra el proyecto de ley del Representantes Francisco Varona, que establece la presunción de que el incendio de un edificio recién asegura-

[CONTINUA EN LA PAG. 4]

AYUDA CONTRA COMPETENCIAS

El comite de revision de impuestos somete varios proyectos de ley

Varios proyectos de ley sobre derechos de importación de ciertos artículos que tienen gran demanda en estas Islas fueron este día presentados por el comité conjunto de revisión de impuestos, de la Legislatura, habiéndose hecho los últimos retoques a dichos proyectos en toda esta mañana, en el despacho del senador Elpidio Quirino, chairman de dicho comité, por parte del senado.

El comité ha seguido la norma paritaria en la imposición de derechos aduaneros en las medidas que ha decidido someter a la legislatura, como fruto de la complicada labor de la revisión de impuestos. Algunos artículos, de acuerdo con los acuerdos del comité, tienen que pagar 50 por ciento **ad valorem**, mientras que otros, los que se venden aquí a precios tirados, tendrán que pagar un arancel mayor.

Los primeros proyectos presentados son el que impide la invasión en el mercado del país de artículos

[CONTINUA EN LA PAG. 10]

RECEPCION EN HONOR A VON GRONAU, ACORDADA

Mas preparativos de la colonia alemana para recibir al famoso aviador

Con motivo de la venida a Filipinas del intrepido aviador aleman de fama mundial, capitan Wolfgang Von Gronau, la colonia alemana de la localidad, en una reunion celebrada ayer tarde, acordó la celebración de una magna recepción en el club aleman para el dia de su llegada o al dia siguien-

[CONTINUA EN LA PAG. 10]

Una Canción A Las Puertas De La Muerte Animo A Los Del "Misamis"

Una canción valerosa entonada casi a las puertas de la muerte, una confusión entre los pasajeros, con el terror pintado en sus rostros; oficiales y grumetes a bordo luchando por cumplir las ordenes del capitan, la voz de este fuerte y estentorea, dando ordenes e imponiendo la calma y el silencio, la gente que ante la voz imponente del capitan, se apacigua un poco, pero con el miedo no atina a obedecer las ordenes que recibe de pasarse al bote salvavidas; esta es la escena descrita a grandes rasgos por el capitan Herrero sobre lo ocurrido a bordo del "Misamis" cuando en la madrugada del 8 de actual se estrello contra las rocas en punta Calavite, cerca de Mindoro.

"El accidente fue tan repentino, nos cogio tan de sorpresa que la primera maniobra que di para salvar al barco resulto vana pues ya la quilla del barco se estrellaba contra las rocas. Mire frente a mi y distingui a la luz del farol situado sobre el palo mayor los arboles de Punta Calavite. Inmediatamente despues me informaron que el barco hacia agua y que las maquinas estaban inundandose. De nada nos hubiera servido el tener

[CONTINUA EN LA PAG. 4]

ADMISION DE INTOCABLES ES LA CAUSA

McDonald ya preveia que el plan provocaria "rugidos de critica"

(De la "Associated Press")

Londres, 12 de septiembre.—Mahatma Gandhi proyecta comenzar una huelga del hambre el 20 de septiembre, según se reveló hoy, en protesta contra otra fase del nuevo programa del gobierno británico, sobre la India.

Su intención de dar giro dramático a esta protesta, matándose de hambre en caso necesario, fué revelada por la publicación de la correspondencia entre el pintoresco caudillo indio, al premier Ramsay MacDonald y sir Samuel Hoare, secretario para la India.

La protesta de Gandhi se enfoca sobre el plan británico que dispone una forma modificada de cuerpos electorales separados para la casta de los "intocables", cuyos millones de parias constituyen uno de los mayores problemas de la India.

Gandhi se halla hoy en la prisión de Poona, donde fué encerrado poco después del inicio, al comienzo del año, de otra campaña de no cooperación con el gobierno británico y nativo de la India.

Cuando el nuevo programa se publicó, el premier MacDonald dijo que esperaba que el plan de resolver el problema de la representación electoral, provocaría "rugidos de crítica" y que sería desagradable a todos los elementos en la India. Este plan dispone la admisión en futuros parlamentos nativos, de indostanos, moslemitas, sikns, los "intocables" y otras razas, credos y clases enemistadas entre sí.

MacDonald dijo que este programa es necesario si la preparación de la constitución de la India ha de proseguir. Dijo que los caudillos nativos habian fracasado tres veces en llegar a un acuerdo sobre la cuestión y el gabinete tuvo que tomar acción a petición de las comunidades interesadas.

EL BILL SOBRE LA CORTE PARA MAÑANA

La Cámara aprueba un bill eximiendo a Bulacán de una cuota

Para mañana esta señalado el Bill Num. 1793 reorganizando la Corte Suprema de las Islas. Es la primera reorganización que acomete la Cámara con todas las de la ley, estudio por el comite correspondiente, información por autoridades en la materia y recomendación favorable a su aprobación. El proyecto es tal como habia sido considerado por el Comite Judicial de la Cámara y al presidente de la Corte Suprema: 11 miembros, 3 divisiones menores de a 3 miembros y 2 mayores de a 5, con decisión garantida por voto unanime.

Esta mañana quedo aprobado en la Camara el Bill Num. 1432 que exime al municipio de S. Miguel, Bulacan, de la obligación de aportar su cuota al sostenimiento del hospital provincial. La razon es que dicho municipio ya cuenta con su propio hospital donado por D. Jose de Leon (padre).

El Comite de Pensiones ha recomendado favorablemente a la Camara el Bill Num. 1556 reduciendo la pensión del general Aguinaldo

[CONTINUA EN LA PAG. 4]

FRANCIA CONFIA EN UN ARREGLO CON ALEMANIA

(De la "Associated Press")

Paris, 12 de septiembre.—Contestando la demanda de Alemania por la igualdad de armamentos, Francia notificó hoy a Berlin que Alemania no solo violaría el tratado de Versalles sino que haría imposible el eventual desarme general.

La réplica francesa que contiene dos mil palabras ha sido publicada por el gobierno. Mientras se opone a la proposición alemana, en la forma como esta, se ha puesto de manifiesto que Francia abriga la convicción de que "sería posible trabajar con Alemania en la búsqueda de un nuevo arreglo, no para volver al viejo procedimiento de prepararse para la guerra sino tendiendo hacia el progreso en la organización de la paz".

Arteche Pierde Su Cargo Por No Ser Residente de Buena Fe

Organizadores de una orgia, acusados

Varios funcionarios provinciales de Bohol que tomaron parte en la denunciada bacanal en que se dice convirtieron un baile el 26 de agosto, en donde asistieron maestras y alumnas de las escuelas de Dimiao, ya han sido querellados el 9 de septiembre segun informo esta mañana el senador Jose A. Clarin que ha tomado un interes personal en este asunto.

El senador Clarin añadio que esta siguiendo paso a paso el desarrollo de este asunto, y esperara que termine el proceso judicial antes de recomendar cualquiera accion administrativa contra los que resulten responsables.

Los principales responsables del escandalo ocurrido en un baile en Limiao, Bohol, no son de Bohol, segun se ha sabido es nada menos que un maestro supervisor.

T. R. CELEBRA SU CUMPLEAÑOS

"El mas feliz que he tenido en mi vida"—dice el gobernador

'Este es el cumpleaños mas feliz que he tenido en mi vida. Estoy muy agradecido por las muestras de simpatia de mis amigos filipinos.' Asi se expresó al mediodia de hoy el gobernador general Roosevelt despues de recibir a la interminable ola de visitantes que fueron esta mañana a la oficina del ejecutivo para felicitarle por su 45.o cumpleaños.

Altos funcionarios del gobierno entre legisladores, secretarios de departamento, jefes de buros, jueces, representantes del comercio, de la banca, de la industria, gobernadores provinciales y muchas personas particulares estuvieron desde primeras horas de esta mañana visitando la oficina del gobernador general para expresar sus parabienes.

En obsequio a su cumpleaños, el gobernador Roosevelt recibió esta mañana muchos e incontables regalos, destacandose de entre ellos el obsequio del presidente Quezon que consiste de un juego de escritorio con una pequeña estatua que representa a un jugador de tennis; una cajita de plata grabada con paisajes tipicos del pais presentada por 35 amigos del gobernador gene-

[CONTINUA EN LA PAG. 10]

Elección especial en Samar será la secuela

Pedro R. Arteche, gobernador de Samar y que actualmente se halla en la capital con motivo de la convención de gobernadores, ha sido expulsado de su cargo por la Corte Suprema mediante un recurso de quo warranto por haberse comprobado que no era un residente de buena fe de la provincia de Samar durante el año inmediatamente anterior a las elecciones de 1931 y por tanto carecia de cualificación legal para ser elegido gobernador de dicha provincia.

La decisión de la corte fue promulgada bajo la ponencia del Magistrado Street, con la concurrencia del Presidente Avanceña y de todos los demas magistrados, excepto Malcolm y Villamor que han disentido.

Eleccion especial

Una elección especial para cubrir la vacancia dejada por Arteche o el nombramiento de un gobernador interino, será la probable secuela de esta decisión de la corte suprema.

La solicitud de quo warranto contra Arteche fue originalmente promovida ante el juzgado de primera instancia de Samar por Antonino Tanseco, un elector del precinto No. 4 de Catbalogan. El Juez M. L. de la Rosa en su decisión declaro que Arteche fue ilegalmente elegido gobernador de Samar por falta de residencia legal. La corte confirmo esta decisión hoy.

Arteche es natural de Zumarraga, Samar, y cuenta actualmente con 31 años de edad. Despues de graduarse en una high school se vino a Manila y se empleo en la oficina

[CONTINUA EN LA PAG. 10]

SUGESTION DE "LA VANGUARDIA", ACOGIDA

Los gobernadores apoyan el plan de premiar al inventor de un nuevo telar

Acogiendo una sugestión contenida en un editorial de La Vanguardia, los gobernadores provinciales en su reunión de esta mañana aprobaron una resolución recabando de la Asociación del Carnaval de Filipinas que conceda un premio en metálico que no sea menos de P5,000 para el que invente una máquina de telar para la confección de sacos de abacá o de maguey y de tejidos filipinos.

La resolución ha sido aprobada

[CONTINUA EN LA PAG. 4]

Expulsado por medio de un quo warranto

GOBERNADOR ARTECHE

SUSPENSION DEL CATASTRO

El buro de terrenos pierde una de sus dos funciones principales

El gobernador general Roosevelt acaba de tomar un paso muy importante al ordenar al departamento de agricultura y recursos naturales que suspenda la medicion catastral en todo Filipinas. Esta orden del gobernador se dio a la oficina de terrenos por conducto del secretario Alunan, segun se ha sabido en el ayuntamiento esta mañana.

Desde la semana pasada en cumplimiento con la orden del gobernador general, toda medicion catastral se ha suspendido por la oficina de terrenos.

Solamente una provincia hasta ahora tiene completada su medicion cadastral, y esta provincia es Negros Occidental. De los mil y tantos municipios en Filipinas, solamente unos 200 tienen medicion cadastral.

La oficina de terrenos, tal como esta constituida ahora, tiene solamente dos importantes funciones: la distribución del dominio publico y el cadastro. Con la suspensión del cadastro en todo Filipinas se ha privado a la oficina de terrenos de uno de sus mas importantes funciones.

[CONTINUA EN LA PAG. 10]

Roosevelt, Obsequiado en Su Cumpleaños

El gobernador general Theodore Roosevelt, retratado en el dia de su cumpleaños. Arriba se le ve en su mesa en Malacañang. Entre los muchos obsequios que recibio hoy esta una casita de nipa, regalo de los obreros de Manila. Otro, una caja de plata, entregada por Arsenio N. Luz en nombre de 35 amigos del gobernador. Abajo, el gobernador retratado esta mañana con los miembros de su gabinete que se fueron en masa para saludarle.

MIL BARRITAS SUSTRAIDAS DE LA ISLA TALIM

Robo descubierto a raiz del hallazgo de explosivos en Bilibid

Mil barritas de dinamita han desaparecido del polvorin del gobierno en el sitio de Tapao, Isla de Talim, Rizal, según resultado de un inventario hecho a raiz del descubrimiento de explosivos introducidos clandestinamente en Bilibid, hace poco. La sustracción, hecha a pesar de la estricta vigilancia de un teniente y cinco soldados de la constabularia, destinados para guardar el polvorin, es hoy objeto de una minuciosa investigación.

El teniente Manalo, jefe de los guardias del polvorin, tendrá gran parte de la responsabilidad, segun informes, por estar directamente encargado de la vigilancia. El teniente nota todas las entradas y salidas en el depósito. En cuanto a la sustracción, es probable que algunos obreros que trabajan y viven en aquella isla resulten complicados.

Los investigadores no saben de que medios se valieron los ladrones para sustraer estos explosivos. En el depósito están almacenados la pólvora y municiones de la constabularia y parte de las del ejército, y barritas de dinamita pertenecientes a dos casas comerciales de Manila.

Además de la estricta vigilancia que se ejerce en el polvorin, hay disposiciones legales que regulan la salida de explosivos y que dificultan

[CONTINUA EN LA PAG. 10]

VARIOS AUMENTOS EN PRECIOS DEL ARROZ

Se deben a que la cosecha está agotada—200,000 sacos traidos a Manila

Una buena señal del creciente optimismo de los comerciantes en la localidad se demuestra en las estadisticas recopiladas por la oficina de comercio e industria sobre el comercio de arroz durante el mes de agosto. Las estadisticas fueron sometidas esta mañana al director Confesor para su informe sobre el mercado arrocero.

Segun el informe, durante el mes de agosto, entraron en Manila, tanto por medio de barcos como por medio de vehiculos de motor 200,000 sacos de arroz de 57 kilos. Este arroz viene de las provincias de Luzon y Visayas en su mayor parte.

Durante el mismo mes, se registraron varios aumentos en el precio del arroz en el mercado local. Los aumentos llegaban hasta 10 centavos en cada alza. Estas alzas en el precio del arroz se deben a que la cosecha del año pasado ya se ha agotado.

CONFERENCIA PARA LA APELACION DE ESTELA

Una conferencia de abogados, encabezada por el abogado Courtney Whitney, se va a celebrar con el fin de decidir los pasos que deben darse para obtener la reconsideracion o la revision de la decision de la Corte Suprema por el tribunal federal. Se tiene entendido que el abogado Vicente Francisco será llamado a esta conferencia de los abogados de Estela Romualdez.

En la corte suprema no se ha recibido hasta el mediodia de hoy ningun aviso de los abogados de Estela Romualdez anunciando la intencion de apelar de la decision.

Firmada por unos 50 representantes, este dia o lo más tardar mañana se elevara al gobernador general una solicitud pidiendo el indulto para Estela Romualdez que el sabado pasado fue condenada a 8 años de prision por el delito de falsificacion de documentos publicos en relacion con los escandalos en los examenes de abogacia en 1926.

El representante Vera es el que esta solictando ahora las firmas de los representantes.

ARRESTADO

Roy Tuggle alias Archie Tuggle americano de 25 años, y residente en la calle Ochoa No. 25, Pasay, fue arrestado esta mañana a las 11:30 en el Bayview Hotel por el delito de supuesta estafa.

M.E.C.D. 2016

OTRO PROYECTO A FAVOR DE LAS CASADAS

Propuesta facultad para adquirir bienes sin permiso del marido

La mujer casada puede, sin el consentimiento del marido o sin un poder de abogado dado por él, adquirir bienes reales o personales, enajenar su propiedad o contraer obligaciones excepto en los casos y las limitaciones establecidos por la Ley, enmendando a este efecto el art. 61 del Código Civil y derogando todas las leyes, partes de ley o cualquier disposición del Código Civil inconsistentes con el presente. Tal es lo que provee uno de los proyectos de ley de bastante trascendencia registrados recientemente en la Cámara.

Los representantes Pecson, Cabahug, Medina, Millan, Tancinco, Sandoval y Farol que lo promueven, razonan su proposición diciendo que el Bill No. 132 (desde ayer ley) concediendo a la mujer casada el derecho a enajenar, vender o hipotecar sus bienes parafernales sin el consentimiento de su marido crea una situación anómala e injusta para la mujer casada, pues mientras se la permite enajenar o hipotecar sus bienes parafernales sin necesidad del permiso del marido, se le prohibe en el art. 61 del Código Civil, adquirir o comprar bienes reales o personales, a menos que se lo consienta su marido, directamente o mediante poder.

El otro bill reduce el tipo de interés que cobran sobre sus préstamos, prestamistas o agentes de prestamistas. Así: no más de 2 (en vez de 2 y ½) por 100 al mes sobre préstamo que no exceda de P100; y 1 y ½ (en vez de 2) por 100 al mes cuando el préstamo es de P100 a P500, y 12 (en vez de 14) por 100 al año, cuando el préstamo excede de P500. Declara también ilegal todo préstamo dividido en varios otros de menor cantidad para acrecentar el interés, así como el cargar sobre el préstamo cantidades adicionales como prima del seguro o cuidado del objeto empeñado.

El representante Mejía, autor del bill, explicó que el negocio de tales prestamistas va viento en popa, a pesar de la depresión, en vista de que las agencias de préstamos se multiplican como los hongos, y que procede reducir el interés que cobran, dado que el 90 por 100 de la clientela de dichas agencias es de la clase obrera y empleados de modesto haber.

El Informe Sobre Estrada Pronto Se Enviara Al Gobernador

Dentro de poco el secretario del Interior Ventura presentará al Gobernador general su informe sobre la protesta de los medicos contra el nombramiento del Dr. Salvador G. Estrada, como miembro de la junta examinadora de médicos.

Segun el secretario Ventura, posiblemente su informe contendrá una defensa de su actitud al nombrar al Dr. Estrada negando que fuesen ciertos los cargos formulados contra el doctor por sus colegas.

El secretario Ventura habia pensado en ordenar la investigacion de dichos cargos, pero habiéndolos investigado ya por su propia cuenta, y habiendo resultado los cargos falsos, no cree necesaria otra investigacion.

MANUEL VALDEZ SALE ABSUELTO

Manuel Valdez, que habia sido acusado juntamente con Francisco Zaragoza por posesion ilegal de billetes de banco, fue absuelto por el juez Luis P. Torres, del juzgado de primera instancia de Manila, habiéndose estimado la defensa hecha a su favor por el exrepresentante Alvarez.

El Yate "Apo" Será Entregado Al Ejercito

El gobernador general Theodore Roosevelt anunció ayer que el comandante general Ewing E. Booth, comandante del departamento filipino, ha recibido instrucciones del departamento de guerra a que reciba del gobierno filipino el "Apo", que hasta hace poco era el yate destinado para uso del gobernador general.

Por razones de economia el gobernador Roosevelt decidió devolver el "Apo" a la marina de los Estados Unidos despues de su ultimo viaje por Visayas y Mindanao en junio pasado.

El "Apo" habia sido cedido al gobierno filipino durante la administracion del finado gobernador Wood y sirvió de yate privado de los gobernadores que le siguieron. Cuando el gobernador Roosevelt asumió su cargo, anuncio que cualquier funcionario publico podia utilizar el "Apo". Mas tarde fué informado de las condiciones economicas en que se encontraba el gobierno y decidió devolverlo a la Marina.

EXPULSADA

C. Arboleda alumna del primer año de enfermeria del hospital general ha sido expulsada por conducta impropia. La expulsion fue recomendada por el director Dr. Fernando Calderon del hospital.

Delfin Salvador, alumno de medicina de la U. P. ha sido investigado como coparticipe de la mencionada conducta indebida. El decano del colegio urge su expulsion.

MYSOL Tratamiento serio 30 años de éxito
Curación asegurada - Blenorragia reciente o antigua - Cistitis - Prostatitis - Gota persistente - Filamentos
Laboratorios PARAT, 66, rue d'Hauteville - PARIS
En Manila: "National Drug Store", 543 Rizal Avenue
Ess. Santalum album 0 g. 10, Balsamum copaifera 0 g. 07, Térébinthina chia 0 g. 04. Héxaméthylène-Tétramina 0g.02, Phénolum salicylicum 0g.07

Cronicas Parlamentarias

IX Legislatura.—2.o Periodo de Sesiones

EN LA CAMARA

De la jornada Núm. 40.— Dos rasgos dignos de nota

La de ayer fué, lector, la jornada Núm. 40 del actual período de sesiones. Incluyendo, pues, la de hoy así como los nueve días de receso ya transcurridos, restan virtualmente, prácticamente y, sobre todo, aritméticamente, 50 jornadas cabales, o, sea, la mitad del período. No hay duda de que los 50 días de sesión restantes pudieran ser testigos del advenimiento de acontecimientos legislativos de suma o vital importancia, de la misma suerte que los 50 anteriores han sido y son de espera, siempre de espera y nada más que de espera.

Sin embargo, larga como es, semejante espera no puede considerarse totalmente infructuosa. Siquiera al calor de ella han madurado, ya que no legislaciones de máximo relieve, al menos notorios rasgos, posturas y actividades individuales. Sin ir muy lejos ayer mismo alcanzaron su sazón dos rasgos dignos de nota. Uno era del belicoso representante Ramirez, y otro, del beatífico representante Magalona, los cuales llenaron de algún modo la jornada de ayer que prometía ser una página en blanco, vacía, ociosa.

Ramirez, lo recuerda usted, lector? fué el que desató el ruidoso "affair" de la prensa. Se las emprendió contra el editorial "Solones y Solistas" de "The Tribune" y, de rechazo, contra la prensa en general. Esto fué al comienzo casi del período. Ahora, ya promediando el propio período, ese mismo Ramirez, pensando, sin duda, que nobleza obliga y que lo cortes no quita lo valiente, honró el editorial "El Asalariado" del citado diario nada menos que con su inserción en el Diario de Sesiones de la Cámara. ¡Cuán cierto es que no hay mal que por bien no venga! ¿Verdad que es todo un señor rasgo? El otro correspondió a Magalona y se merece, por su índole, mención aparte.

Por los desempleados.— Una apelación dramática

Magalona, por si usted está trascordado, lector, es presidente del Comité Especial de la Cámara, encargado de investigar y discernir la verdadera situación del desempleo. Es su deber ulterior informar a la Cámara del resultado de los trabajos de su comité. ¡Menuda labor la suya! Teniendo por cometido verificar el desempleo resultante de la crisis económica, él mismo, Magalona, de resultas de la crisis económica quedó punto menos que victima del desempleo. Por falta de fondos no pudo practicar investigaciones fuera de esta capital.

Más, no por ello se desempleó Magalona. Mediante correspondencias, se puso en contacto directo con todas y cada una de las provincias de las Islas. No podía ser más gratificador el resultado de sus gestiones, por correspondencia. Una cosa de 647 municipios, o más de dos tercios del total respondieron. Y de la respuesta de los mismos Magalona se ha documentado para su informe habiendo llegado a conocimiento de que en Filipinas hay, al presente, 488,000 desempleados diseminados, sin prorrateo equitativo por todas las provincias.

Aquí, lector, se impone hacer constar, por vía de antecedentes, unos hechos. Magalona, como ya se ha dicho, es un legislador beatífico; con todo, produciendo su informe verbal, tuvo acentos dramáticos, al ocuparse del peliagudo problema del desempleo. Magalona pertenece más bien a la clase propietaria y hacendada y, sin embargo, tuvo una apelación vigorosa ante la Cámara en favor de los 488,000 desempleados. "El gobierno se despepita—tronaba ayer en la Cámara—cuando una calamidad devasta plantaciones y afecta a grandes hacenderos. El gobierno casi se descoyunta en viendo que el comercio, cuyo 75 por ciento es extrangero, afronta dificultades. ¿Por qué, pues no habrá de interesarse por medio millón de hombres sin trabajo?

Vinculados a la espera.— Ayer, 60 y tantos espectantes

Y, así está el actual panorama de la Cámara. Ahora un rasgo, luego una postura, más tarde una actitud, pero, todos individuales o personales, y ninguno colectivo o legislativo, propiamente. Es que todos, hombres, comités, cámara y aún legislatura están atados, sujetos, vinculados a la mortal espera. ¿Impuestos? A la espera. ¿Reorganización? A la espera. ¿Presupuestos? También a la espera. ¿Otras medidas, asuntos apremiantes, causa nacional? Todos a la espera, siempre a la espera, invariablemente a la espera.

La espera o la espectación asume hoy, sin embargo, tonalidades más acentuadas. Es que el presidente Quezon, solo cuya decisión suprema podrá dar término a tanta espera, es esperado de un día a otro, quizás hoy mismo. Y tantos que tienen puesta en él su esperanza de sanción o sostén para tal o cual iniciativa, de "placet" o favor para tal o cual menester, estarán esperándole con las mismas ansiedades con que hace 1932 años esperaban al Mesías los huéspedes del Limbo de los Justos.

Y esperando estas u otras cosas, ayer asistieron a la jornada los siguientes:

Antes de las 11:00 a. m.: Concon, Kapunan, Morrero, Ybañez (Pac.), Rodriguez (B.), Ozamis, Caseñas, Maddela, Ramirez, Farol y Lukban.

Desde las 11:00: Valenciano, De León (J.), Magalona, Torres, Yulo, Pecson, Medina, Gerona, Ybañez (Paul.), speaker pro-tempore, Villa, Delgado y Gonzaga.

Después de las 11:00: Millan, Baltazar, Marabut, Perez, Sanvictores, De León (F.), Varona, Remigio, Ybiernas, Pablo, Cea, Hilario, Anonas, Rodriguez (E.), Lazo, De la Paz, Bayaya, Mejía, Noel, Buenaflor, Magsalin, Domingo, Ybra, Sinsuat, Luna, Duran, Oppus, Festin, Moscoso, Vera, Buencamino, Tancinco, Cuenco, Paredes, Villafuerte, Garde, Locsin, Uy, Singson y Zulueta.

EN EL SENADO

Hay un asunto delicado. Es el bill del senador Antonio Belo, del 7.o distrito. El bill tiene por objeto autorizar la presentación de pruebas para destruir la presunción de legitimidad de la prole habido en ciertas condiciones, y que se declara incuestionable por el Código de Procedimiento Civil.

El objeto, según el senador Belo, es reformar una de las presunciones **juris et de jure** establecidas por el Código de Procedimiento Civil en su artículo trescientos treinta y tres, en el sentido de que se presumirá incuestionablemente legítima la prole de la mujer, cuando nacieron después de los 180 días siguientes al matrimonio o antes de los 300 días siguientes a su disolución.

El senador Belo cree que la presunción **juris et de jure** establecida por el Código de Procedimiento Civil, es algun tanto injusta.

Este bill figuraba en el orden de asuntos de ayer, pero, a petición del mismo senador Belo, fué devuelto al comité para unas enmiendas.

COMUNICACIONES RECIBIDAS:

Mensaje de la Cámara de Representantes, informando haber aprobado el siguiente Proyecto de Ley No. 1558 de la misma, respecto al cual se solicita el concurso del Senado: "Ley que declara el último domingo de mayo de cada año como 'Día de la Bandera Filipina.'"

Resolución de la "Pampanga Teachers Association", recomendando una escala de salarios para los maestros.

Resolución de la misma Asociación, oponiéndose a la celebración de dos sesiones diferentes en las escuelas primarias.

Resolución de la misma Asociación, recabando que se mantenga la actual ley que concede pensión y retiro a los maestros.

Escrito de los maestros de la provincia de Cebú, protestando contra la estandarización de sueldos de los maestros.

INFORME DE COMITE

Del Comité de Gobernación (I. S. No. 219—9.a L. F.), sobre el Proyecto de Ley No. 160 del Senado, titulado: "Ley que autoriza a los concejos municipales para crear el puesto de ingeniero municipal, determina sus facultades y deberes, y que provee a otros fines", recomendando que sea aprobado sin enmienda.

EL CARNAVAL VA PERDIENDO SU FRIVOLIDAD

Se va haciendo mas agrícola é industrial, según el director Luz

Los carnavales en todas partes del mundo están perdiendo gradualmente su carácter frívolo, y hacen hincapié en aumentar sus aspectos agrícolas, comerciales e industriales, según dijo el director general del Carnaval de Filipinas, Sr. Arsenio N. Luz, en el banquete dado en honor de los gobernadores provinciales en el edificio del Philippine Columbian Association.

"Desearía manifestar aquí que ustedes no fueron invitados a este banquete, porque deseamos que ustedes participen en el próximo carnaval. Para ser francos con ustedes, considerando los obstáculos bajo los cuales deberían trabajar, en vista de la presente depresión, no estamos seguros de tener el año que viene una sección provincial.

"Pero les hemos invitado a ustedes aquí—añadió el Sr. Luz—porque creemos que entre los gobiernos provinciales y la asociación del carnaval, hay unidad de propósito, y ese propósito es el desenvolvimiento económico de nuestro país."

El gobernador León G. Guinto aseguró en el banquete la participación de Tayabas en el Carnaval de 1933. El gobernador Vicente Formoso habló en nombre de los gobernadores agradeciendo la cortesía de la asociación del carnaval.

Los gobernadores fueron invitados a visitar el nuevo edificio de la cruz roja por el director del carnaval, Thomas J. Wolfson, chairman de la cruz roja americana.

El Carnaval Obsequia a los Gobernadores

Los gobernadores provinciales hoy en convención fueron huespedes de los funcionarios del Carnaval en un almuerzo dado al mediodia de ayer en el Philippine Columbian Association. El grabado de arriba es una vista general de la fiesta. En el ovalo se ve la mesa presidencial. Los que estan en la fotografia, de izquierda a derecha son: los Sres. Carlos P. Romulo, Arsenio N. Luz, director general del Carnaval; gobernador Leon G. Guinto, presidente de la liga de gobernadores; Thos J. Wolff, gobernador Santos de Bulacan, senador Melecio Arranz, Modesto Castillo y gobernador Francisco Sevilla de Rizal. La lista de invitados es como sigue: gobernadores Eustaquio Purugganan, Mamerto Portillo, Sabino de Leon, Vicente Noble, Cirilo B. Santos, Vicente Formoso, Gabriel Hernandez, Ramón B. Felipe, Rafael Acuña, Pedro Espiritu, M. Jesus Cuenco, Simeon Mandac, A. Quirolgico, Jose Yulo, Fortunato Bulan, Juan Cailles, Mauro Ortiz, Vicente de la Cruz, Pedro del Mundo, Genaro D. Briz, Juan Navarro, Anselmo Bernard, Segundo Gaston, Isaac Lacson, Hermenegildo Villanueva, Miguel Liuag, Higino Mendoza, Pablo Angeles David, Servillano de la Cruz, Francisco Sevilla, Manuel T. Alvero, Pedro T. Arteche, Silverio Garcia, Jose Vasquez, Jose Urquico, Leon G. Guinto, Agustin N. Medina, y el presidente Quezon, V. Singson Encarnacion, Thos. J. Wolff, Felipe Buencamino, Jorge B. Vargas, Gonzalo Puyat, juez M. V. del Rosario, Melecio Arranz, Juan Posadas Jr., juez S. Hilado, Antonio C. Torres, Gregorio Perfecto, Isaac Barza, Benigno S. Aquino, Antonio de las Alas, Francisco Varona, Honorio Ventura, Feliciano Ocampo y Modesto Castillo.

Informes De Las Cuentas De Contratistas Pedidos por Williams

Por el descubrimiento de que varios contratistas que consiguen trabajos del gobierno no tienen suficientes fondos para llevar a cabo los proyectos, el director A. D. Williams de la oficina de obras públicas, envió ayer una comunicación a todos los bancos pidiendo informes sobre las cuentas de los contratistas en cuestión.

El director Williams ha dado este paso porque recientemente algunos contratistas no pudieron cumplir con el contrato por falta de fondos. Uno de estos casos se registró en Visayas, donde los obreros del contratista se declararon en huelga porque no les podía pagar y las obras quedaron paralizadas.

El director Williams también ha dado un plazo de 15 días a un contratista que recientemente obtuvo un contrato para probar que tiene fondos suficientes para llevar a cabo las obras.

Fotografias Y Documentos Sobre Nishishima, Sometidos Al Comite

La investigación de las alegadas torturas, ("third degree") en la persona del japonés Guendo Nishishima continuó ayer tarde, habiendo declarado esta vez los detectives Kennard, el sargento detective Pacheco, y el detective Manalo. El Sr. Arcadio Laperal, sometió al comité investigador algunas fotografías y documentos relacionados con la investigación de la policía secreta del asunto del difunto Gregorio Tolentino, entre las cuales se hallaban las fotografías tomadas de Nishishima en el momento de reconstruir el crimen en la casa donde se cometió en la calle Lico.

En dichas fotografías aparece Nishishima colocando una escalera a la azotea de la casa, pasando por la ventana desde la azotea hasta el cuarto donde se hallaba durmiendo Tolentino; cómo dió los tajos teniendo por figurín a un detective acostado en la cama, la posición en que estaba la víctima, cuando Nishishima bajaba de la escalera y mientras limpiaba el bolo. También se presentaron fotografías del cadáver en la misma posición en que fué hallado. Todo esto se presentó con la tendencia de demostrar que el japonés prestó declaraciones y reconstruyó el crimen sin ser forzado a ello.

El detective Kennard, que estaba de sargento de guardia en aquella noche, declaró que es práctica no recluir a una persona detenida y que está bajo investigación en las celdas de detención. Solamente las personas consideradas ya arrestadas son recluídas en las celdas. Kennard añadió que no estuvo presente en la investigación ninguna persona que pudiera influenciar al japonés en sus declaraciones. Dijo que nada tenía que ver con la investigación, pero que pasó varias veces cerca del sitio en que se hacía la misma. Admitió haber hablado con Nishishima diciéndole que diga la verdad, pero negó que tomase parte directa en la investigación.

Después siguió el sargento detective Pacheco, quién declaró que en la noche del 13 de noviembre, el detective Sol Cruz le pidió que vigilase a Nishishima mientras estaba escribiendo su confesión. Admitió no saber que se trataba de una confesión, y manifestó, además, que no trabajaba entonces bajo órdenes del detective Sol Cruz.

La confesión, que se escribió en japonés, se hizo en uno de los cuartos reservados de los detectives. Preguntado por Narvasa porque tenía que vigilar a Nishishima contestó que no lo sabia, y añadió que Nishishima mientras escribía su confesión se levantaba de tiempo en tiempo para pensar y que iba de un lado a otro, y después volvía a sentarse para volver a escribir.

Según Pacheco, Nishishima escribió su confesión de las 9 p. m. a 11 p. m. de aquella fecha.

Pacheco declaró que no firmó como testigo en la confesión de Nishishima porque no sabía de qué se trataba, y que de cuando en cuando preguntaba algo en tagalo al japonés, y que una vez terminada la confesión se lo demostró al Sr. Laperal, todavía sin saber que se trataba, porque el japonés nunca contestó sus preguntas sino chas en tagalo.

Preguntado Pacheco si no es verdad que había dictado la confesión a Nishishima, Pacheco dijo que no, que tampoco había visto a ninguna otra persona acercarse a Nishishima mientras este estaba escribiendo su confesión. Dijo que firmó en la confesión porque era el detective que estaba encargado y que solo lo vigiló.

El detective Manalo fué el último en declarar ayer tarde y negó que se hubiera ejercido ninguna fuerza sobre el japonés para que declarase lo que declaró y que Pacheco era el único que estaba con el japonés mientras este escribía su confesión. Manalo terminó declarando que no sabía por qué firmaron otros detectives, además de los que presenciaron la escritura de la confesión.

La investigación se continuará esta tarde y Mr. Nakamura, intérprete japonés y el ex-detective Santos serán llamados a declarar.

CONCILIACION DE OPINIONES SOBRE DOS BILLS

Esfuerzo para abrir camino a la reorganización y clasificación

Reconciliar opiniones encontradas de bandos contrarios a fin de acelerar avante los proyectos de reorganización y estandarización de salarios es el esfuerzo que están desplegando los caudillos de la Legislatura y de acuerdo con los informes, será el motivo del próximo caucus de los miembros de la mayoría.

Los legisladores, de acuerdo con los informes, todos convienen en principio de que hay una necesidad de efectuar una reorganización en las oficinas del gobierno. La idea en que debe hacerse esta reorganización es el punto de contradicción entre los bandos o bloques contrarios. Si bien hay muchos que apoyan el proyecto de reorganización preparado por el comité presidido por el representante Pe[illegible] hay otros también que se muestran decididamente opuestos a su aprobación.

Armonizar estas opiniones encontradas y buscar un medio de transacción entre los bandos contendientes es lo que procurarán los caudillos de la Legislatura en el próximo caucus.

Campo Aurifero En El Norte De Luzon

Expertos Mineros Creen Hallar Una Rica Región

James McIlwaine, un minero con experiencia en las minas del Canada, los Estados Unidos y campos auriferos de Johannesburg en la Africa del Sur, hallase investigando un campo prometedor en el Norte de Luzon. El cree posible localizar un campo aurifero en el futuro que rivalizara en rendimientos y extension al area de Baguio.

El Sr. McIlwaine ha estado en las Islas desde Julio 10. Le acompaña su hijo, J. Burgess McIlwaine, que cuenta con experiencia practica en las minas de oro de Mexico y Mount Coolan, Australia.

Antes de su arribo, habian oido mucho acerca de los recursos de las Islas particularmente con respecto a las minas de este precioso metal. Han estado en las minas de Baguio habiendo salido grandemente impresionados del distrito como centro minero, en particular la mina de Balatoc, que, ellos creen, es una maravilla en eficiencia y equipo.

El Sr. McIlwaine cree que hay otros campos hasta ahora poco conocidos y él y su hijo dedicaran su tiempo en hallar esos areas.

Se encuentran en el 310 Edificio Kneedler, Ave. Rizal, donde tienen abierto su negocio como McIlwaine & Son, Agentes Mineros.

(Remitido)

La Primera Critica

contra el General Pershing
por el General March
en sus excitantes
MEMORIAS
que se publican exclusivamente por el
Sunday Tribune

El General March alega que la idea de un ejército americano independiente no fué originada por el Comandante en Jefe del A. E. F. quien en concepto del mismo *"tenía tantas aptitudes diplomaticas como cualquier otro hombre que yo sepa"!*

Además, el General March censura al General Pershing por el ineficiente trabajo de su estado mayor y por la innecesaria demora en el envio de hombres entrenados al campo de guerra.

También revela un proyecto esbozado por el Coronel House para limitar las actividades del *General Pershing en Francia!*

No deje de leer estas revelaciones ineditas en el proximo

Sunday Tribune

Sept. 18

JABON PALMOLIVE
Tamaño Grande
3 Pastillas por 45c.
UNA LATA DE TALCO FANCHON DE COLGATE GRATIS!

JABON OCTAGON
COLGATE
—PARA LAVADAS Y USOS CASEROS EN GENERAL

6 Pastillas por 29c.
"FACIL DE AGARRAR"

CREMA DENTAL
COLGATE
TAMAÑO GRANDE
3 TUBOS por P1.05
y un
NUEVO CEPILLO COLGATE GRATIS!

ESPECIALES! ESPECIALES!
Septiembre 14 al Octubre 1.º

KIM KI GROCERY
KO PIOCO PROP.
122 VILLALOBOS
Telefonos
2-41-77
2-66-50

ESPECIALES! ESPECIALES!
Septiembre 14 al Octubre 1.º

SUPER ESPUMA DE JABON "SUDS"
Tamaño 20½ oz. el Paquete
EL MAS FACIL y RAPIDO PARA LAVAR VAJILLAS
35c.

JABON PARA LAVADAS CRYSTAL WHITE
Pastilla de 9 oz.
LAVA CON PRONTITUD Y ES EL MAS SEGURO PARA CUALQUIER CLASE DE GENERO
6 Pastillas por 35c.

LIMPIADOR CRYSTAL WHITE
12 oz. NETO
HACE QUE LAS CAZUELAS Y LAS OLLAS QUEDEN COMO NUEVAS
3 por 25c.

M.E.C.D. 2016

DEPORTES
LA VANGUARDIA
AÑO XXIII. NUM. 193 — LA VANGUARDIA—MARTES, 13 DE SEPTIEMBRE, 1932 — PAGINA TRES

¿ERA UN IMPOSTOR EL KID CAMERON QUE VINO A MANILA?

A. PASMORE SE ENFRENTA CON P. DAÑO

Hara su debut en Manila el sabado que viene—Derrotó a Little Pancho en Honolulu, y se pegó con Wolgast

EL CARD

Sabado, Sept. 17, 1932

Pablo Daño vs. Alejandro Pasmore
(The Human Dynamo) (Honolulu)
12 rounds—118 lbs.
SEMI-FINAL
Joe Eagle vs. Angel Daño
(Singalong) (Cebu)
8 rounds—120 lbs.
SPECIAL EVENT
Jack Jamora vs. Joe Sison
(Sta. Cruz) (Cervantes)
6 rounds—130 lbs.
EXTRA EVENT
Battle Royal
MAIN PRELIMINARY
K. O. Caballero vs. Joe Mate
(Cebu) (Paco)
6 rounds—126 lbs.
PRELIMINARIES
Small Doro vs. Little Quintin
(Tondo) (Cebu)
4 rounds—105 lbs.
Little Pilay vs. Young Pancho
(Quiapo) (Malate)
4 rounds—105 lbs.

Alejandro Pasmore, campeon bantamweight de Hawaii hará su primera aparición el sabado que viene contra Pablo Daño, campeon local en el encuentro principal de doce asaltos del Stadium.

Pasmore que ha preferido venir a Manila sin mucho bombo y menos platillos deja que toda la recomendación lo haga su actuación del sabado. Su manager, Macario "Bayan" Rivera, tambien prefiere guardar silencio en vez de alardear sobre si su pugil es esto, o aquello o lo de mas alla.

Esta politica es sin duda la mas aceptable, y la mas justa para todos, aficionados, protagonistas y el mismo Stadium. Por lo menos deja al publico que juzgue la pelea con una mente libre en vez de hacerle esperar un prodigio en el ruedo con el resultado de que cualquiera actuación buena del pugil invasor, quede innecesariamente desmerecida, por un desproporcionado alardeo de los que le manejan.

Todo lo que se puede decir de Pasmore sera necesariamente de referencia, pues por estas regiones hace tiempo que hemos dejado de considerar las actuaciones en el gimnasio, de algun pugil como indice de su habilidad.

Sin embargo, un programa reciente de Honolulu anunciaba a Pasmore en la pelea principal contra Midget Wolgast, y en el mismo card, el alardeado Freddie Buck, que al llegar a Manila "pidio al campeon como oponente", peleaba como semifinal.

Pasmore tambien tiene a su credito una victoria sobre Little Pancho.

El encuentro semifinal es entre Joe Eagle y Angel Daño y es un "bout" tambien digno de verse. Ambos chicos son de los que no se duermen en el ruedo y salen siempre a matar. Joe Sison u Jack Jamora se encontraran en el special event. El resto del card es de los buenos.

Liga Entre Los Maestros

Los Encuentros Empezaran El Sabado En La "Student Y."

La liga elemental de maestros, bajo los auspicios de la Student Y, comenzara el sabado, 17 de septiembre, en el gimnasio de la "Y". Los contendientes han sido divididos en cuatro grupos a saber: Athenians, Macedonians, Spartans y Romans. Los eventos que se jugaran seran carreras de relevo, volleyball, basketball y tennis.

El programa:

Septiembre 17
1st Round
Athenians vs. Macedonians
Spartans vs. Romans
Septiembre 24
Spartans vs. Macedonians
Athenians vs. Romans
Octubre 1
Romans vs. Macedonians
Spartans vs. Athenians
2nd Round
Octubre 8
Athenians vs. Macedonians
Spartans vs. Romans
Octubre 15
Spartans vs. Macedonians
Athenians vs. Romans
Octubre 22
Romans vs. Macedonians
Spartans vs. Athenians

Cuatro Partidos En la Student Y.

Cuatro partidos se jugaran esta tarde en las canchas de la "Y" en relación con el actual torneo de tennis con handicap de la Student Y. Brual, mas 15 se vera frente a Toong, menos, 5 mientras que Rubi, menos 5 medira fuerzas con Corpus mas 20. Luzurriaga, mas 15 se encontrara con Rosal, mas 5; Coronel jugara contra Diaz, menos 10.

Los resultados el sabado pasado fueron los siguientes:

C. Tuazon menos 10, derrotó a S. Acuña mas 15 por 76-55; Espina mas 10, vencio a Bollecer mas 15, por 76-35; L. Calixto menos 10 triunfó sobre P. Garcia, mas 15 por 76-54; Fernandez mas 15 ganó a T. Acuña mas 15, por 82-79.

CLEVELAND DERROTA A FILADELFIA

Esta sensacional instantanea fue tomada cuando Dick Porter de los Cleveland Indias se adelantaba a la tirada al home plate para registrar un run para su equipo en un reciente partido entre Philadelfia y los Athletics. Mickey Cochrane esta esperando para recibir la bola.

FISCHER A LA CABEZA DEL TORNEO

Con un score de 69 encabeza el torneo por el campeonato amateur de los Estados Unidos—Fuerte competencia

(De la "Associated Press")

Baltimore, Md., 12 de septiembre.—Johnny Fischer con un score de 69 que es menor que el par, tomo la delantera en los primeros dieciocho hoyos de la ronda de cualificación de 36 hoyos del torneo por el campeonato amateur de los Estados Unidos.

Jack Westland de Chicago, runner-up de 1931 registró 71 y se ha registrado un cuadruple empate de 72 entre Charles Yates de Atlanta, Johnny Goodman de Omaha, Bill Blaney de Boston y George Voight de Nueva York.

Parece ser que un card de 153 o menos sera necesario para figurar entre los 32 que se cualificaran para el match play que empieza mañana. Esto pone en peligro al campeon, Francis Ouimet que necesitó 78 strokes para la primera ronda, y a otros muchos favoritos.

CAMPEONA AMERICANA

Lillian Copelan, la joven abogada de Los Angeles que ganó el campeonato olimpico en el lanzamiento del disco, para los Estados Unidos cuando mejoró el registro mundial con una poderosa tirada de 133 pies y 2 pulgadas.

EL CAMPEON NIEGA HABER ESTADO AQUI

Declara enfaticamente que nunca ha peleado en Filipinas—¿quien es el Cameron que estuvo en Manila?

Brisbane, Australia 3 de septiembre.—Cameron, campeón de Queensland entrevistado aqui reveló que nunca ha visitado Manila y que si alguien ha peleado con su nombre ha sido un impostor. Sus alegaciones han sido sostenidas por las autoridades del "Press Stadium".

N. de la R.—Este enigmatico cablegrama recibido en Manila la semana pasada y que al parecer trata de calificar de impostor al Kid Cameron que ha venido a Manila ha causado sensacion en los circulos pugilisticos de la ciudad.

La gerencia del Stadium ha sido una de las mas sorprendidas por esta revelación. Archie Lea, gerente del Stadium informó esta mañana que este mismo dia enviarian una carta oficial a la policia de Sydney para saber la verdad de este conflicto de identidades.

"Estamos mas interesados que nadie en este asunto", dijo esta mañana el Sr. Lea, "y si hay alguien que desee tanto aclarar la verdad de todo esto es el Stadium. Si es verdad lo que dice el cable, y el que ha venido es un impostor, queremos saberlo para tomar los pasos necesarios y aplicar el remedio judicial que sea posible. Pero, de todos modos queremos aclarar este asunto".

El Kid Cameron que vino a Manila tuvo una carrera breve y desastrosa. Su ultimo encuentro en Manila fue contra Young Firpo Firpo ganó por K. O.

Otra posibilidad tambien es, que despues de todo, esta confusión de identidades no sea mas que una desgraciada coincidencia, y que el Cameron que ha venido, se llame efectivamente Cameron, aunque no es el mismo Cameron, campeon de Queensland.

De todos modos las averiguaciones hechas por el Stadium pronto aclararan este lio.

La Supremacia De Los Finlandeses En Eventos Largos, No Tiene Rival

Grantland Rice hace un estudio comparativo de los atletas de EE. UU. y Finlandia

POR GRANTLAND RICE
Copyright 1932 por NANA
Exclusivos para La Vanguardia

Todas las cosas de este mundo dependen del punto de vista que respecto a las mismas se sustenten. La filosofia que basta para hacer feliz a una nación puede resultar altamente ridicula para otra.

En lo que respecta a asuntos deportivos, nosotros, los norteamericanos, prestamos extraordinaria importancia a las carreras cortas y los saltos de obstaculos y garrocha. Estas son las cosas que nos interesan. Pero los finlandeses, por ejemplo, no tienen el menor interes en ninguna carrera que sea menor de 1.500 metros. La habilidad atlética para ellos consiste en "etamina" y resistencia. Ellos se preocupan por los eventos de distancia.

Si los hijos de Finlandia envidian a nuestros Mecalfes, Tolans, Carrs, Eastmans y Grabers, no hay nada que lo demuestre. Frente a estos rapidos y fuertes corredores, ellos señalan a Purje, Lerva, Lehtinen, Iso-Hole y Paavo Nurmi, que son estrellas en las rutas que se extienden desde los 1.500 metros, hasta el maraton. Y con estas distancias las que representan la gloria para los finlandeses.

# # #

Los finlandeses toman con gran seriedad su participación en esas distancias. No quieren que sus atletas sean mortificados por los curiosos. Ellos se mantienen alejados de los demas y han pedido que se les facilite vigilancia extraordinaria. Finlandia entera está empeñada en el caso de Nurmi, y lo respalda hasta el ultimo extremo. En los 1.500 metros tendran un contrario muy fuerte en Pen Hallowell. Tienen ademas, contrarios de gran capacidad como la demostrada por Kusocinski de Polonia, Zabala de la Argentina, Kitamoto del Japon y Morales de Mexico, que han participado en las distancias largas cronometrando tiempos muy cercanos a las marcas mundiales.

A menos que ocurra un milagro los corredores norteamericanos necesitaran unos anteojos en las distancias largas para convencerse de que estan persiguiendo hombres en vez de mirajes engañosos.

Cuando usted habla delante de nuestros atletas de las carreras de 5 y 10.000 metros, muestran en sus caras una expresión de cansancio infinito y se dejan caer en una silla. ¿Pueden Vds. censurar a estos muchachos? ¿Representa ello demasiado trabajo?

En lo que respecta a los eventos de campo hay la creencia muy generalizada de que nosotros hemos de vencer con facilidad. Un momento. Vamos a considerar el asunto con toda calma.

Un joven nombrado Chubei Nambu, del Japon, ha saltado 26 pies 2 y un octavo de pulgada. Otro japones llamado Oda tiene en el triple salto un record de 51 pies y una pulgada y cuarto. Esas dos cifras son records mundiales. Cualquier salto que se acerque a estas cifras sera suficiente para obtener un primer lugar.

[CONTINUA EN LA PAG. 8]

Parsons Gana A 'La Yebana'

Earnshaw Docks y San Miguel En Un Encuentro De Reto El 14

Un juego de exhibición entre los equipos de Parson's Hardware y La Yebana se celebró el sabado pasado en las boleras del Manila Bowling en presencia de un numeroso publico confundiéndose entre ellos al Sr. Don Restituto Ynchausti gerente general de la casa Parson.

El resultado fue el siguiente:

Parson's Hardware				
L. Tolentino	81	98	95	274
J. Johnson	82	87	85	254
G. Llanera	89	107	106	302
J. Segovia	81	88	107	276
M. Manalang	113	94	81	288
	446	474	474	1394
La Yebana				
P. del Rosario	76	100	90	266
H. Fernando	85	88	89	262
G. Dar Juan	92	84	94	270
V. Basilio	81	100	101	282
J. Vallejo	93	106	81	280
	427	478	455	1360

Se ha concertado para el miercoles, 14 del presente otro encuentro de exhibición entre los equipos de la San Miguel Brewery y el equipo de Earnshams Docks.

La Voz De Los 'Fans'

Las opiniones expresadas en esta sección son exclusivas de sus autores. Nos declaramos "no culpables".

Gano A Pancho

Alejandro Pasmore, campeon bantam de Hawaii que se enfrenta con Pablo Daño en su debut en Manila el sabado. En Honolulu, Pasmore ganó a Little Pancho y presentó buena lucha contra Midget Wolgast.

Cavite, Sept. 12

Al Editor Deportivo
de "La Vanguardia"
Manila.

Parte del ruido y del alboroto que han estado causando algunos supuestos "idolos" particularmente en la division de los bantams, han tenido para mi, un sonido vacuo. Para mi, parte de este supuesto mérito tendria mas valor si no hablaran tanto y se les enviara al ruedo para demostrar alli lo que pueden hacer.

Como indudablemente sabra, el que suscribe es manager de Young Dumaguilas, campeon de peso mosca de Cavite. Dumaguilas ha tenido once peleas desde que ha estado bajo mi managerato, tres de las cuales fueron main events en el Stadium de Manila, y ha ganado todas ellas, principalmente contra chicos mas pesados que él, y en todas ocasiones su victoria fue clara. Raras veces oirá su nombre en los periodicos, porque los de arriba se ponen nerviosos cuando lo ven.

En la division de los bantams se ha medido con todos los mejores excepto Pablo Daño y Cris Pineda. En otras ocasiones ya ha derrotado a Varias Milling y empatado con Speedy Dado. Personalmente me interesaria saber por qué Pablo Daño ha estado recientemente tratando de evitar un encuentro con Dumaguilas cuando ya todo estaba preparado.

Acaso los boxeadores que llegan a subir, en el Stadium tienen algun derecho a ser protegidos contra un encuentro con verdaderos contrincantes? Existe alguna verdad en el rumor de que Pablo Daño se escondió en su silla la noche en que Dumaguilas publicamente le reto desde el ruedo para un encuentro winner take-all?

Tendria usted la bondad de publicar esta carta en sus columnas de deportes puesto que estoy realmente ansioso de recibir respuestas?

De Vd. para mejores encuentros de boxeo.

(Fdo.) SAMUEL T. CROFT

Velasco No Ha Cobrado Premio

El Stadium Retiene Su Parte Por Haber Perdido Por Foul

Crealo o no, el manager de Joe Velasco, Jose Alcantara, en una "carta oficial" al Stadium pide que 1. no le paguen a Velasco; 2. que su premio sea donado a una institución de caridad; 3. que le bajen a Velasco a semifinalista; 4. que esta disgustado de lo que ha pasado el sabado pasado en el encuentro Freddie Buck-Velasco y 5. que el Stadium haga de su protegido lo que le de la gana.

La carta de Jose Alcantara al Stadium dice:

Sr. A. E. Lea
Manager del Stadium
Estimado Sr. Lea:

El objeto de esta carta es para participarle que lamento sinceramente el resultado de la pelea del sabado pasado entre mi protegido Joe Velasco y Freddie Buck. Le aseguro que concurro plenamente con su decisión al retener el premio de Velasco y le autorizo a donarlo a cualquiera institucion de caridad. Tambien propongo que Velasco sea rebajado a semifinal hasta que demuestre terminantemente ser digno de volver a ser elevado a main eventer.

Antes de terminar deseo informarle que estoy seriamente desengañado de lo ocurrido y cualquiera decisión que tome en este asunto sera perfectamente aceptable para el que suscribe,

(Fdo.) JOSE ALCANTARA
Manager de Velasco

Jesus Cortes Revisa La Actuación De Sus Pugiles

"Estos chicos del noroeste son demasiado duros", dice en una entrevista en los EE. UU.

(Del "Seattle Times")

"Son muy duros de pelar estos pugiles del Noroeste" exclamó Jesús Cortez, el pequeño caballero filipino que tiene bajo su managerato a un grupo de boxeadores de primera clase en Los Angeles, hablando con un representante del "Seattle Times".

"Primeramente lleve a Speedy Dado la primavera pasada a Seattle para pegarse con Abie Israel. Vencio es verdad a Israel, pero una dislocacion en el hombro que le tuvo retirado del ruedo por espacio de dos meses nos costo $15,000 en peleas no llevadas a cabo por este incidente, unas firmadas ya y otras planeadas.

"Luego lleve a Ceferino Garcia para enfrentarle con Freddy Steele. Garcia estaba ganando hasta que por un descuido bajo la mano derecha y recibio un soporifico de su contrincante en forma de un gancho izquierdo, en el tercer asalto.

"Garcia volvio a pelear, esta vez con Jimmy Britt del mismo establo de Steele y empato. Aunque la mayoria de los fans opinaban que Britt debia haberse llevado la decisión.

"Luego consegui un encuentro para Ralph Chong, el pugil chino de New Orleans con Steele, pero el chino no estaba bien preparado y perdio la pelea.

"Pero se acercan los mejores tiempos. Dado y Chong se desquitaran el miercoles que viene y Garcia tendra esta oportunidad un poquito mas tarde".

Pero desquitarse sera algo dificil para Dado y Chong que se pegan el miercoles que viene en los encuentros principales del card de "Austin and Bishop Show", en el Civic Arena. Dado se pega con Canto Robledo, el campeon bantamweight de California y Chong, mejor preparado se enfrentara con Tony Portillo, welterweight de Seattle, en el encuentro semifinal.

Tres veces se han visto frente a frente Dado y Robledo. Dos veces seguidas empataron y a la tercera vez Robledo ganó la decisión que fue la que influencio a la Comisión de Boxeo de California que fué la que le eligio campeon del estado.

EXCAMPEON DE BOXEO AHORA MOTORISTA

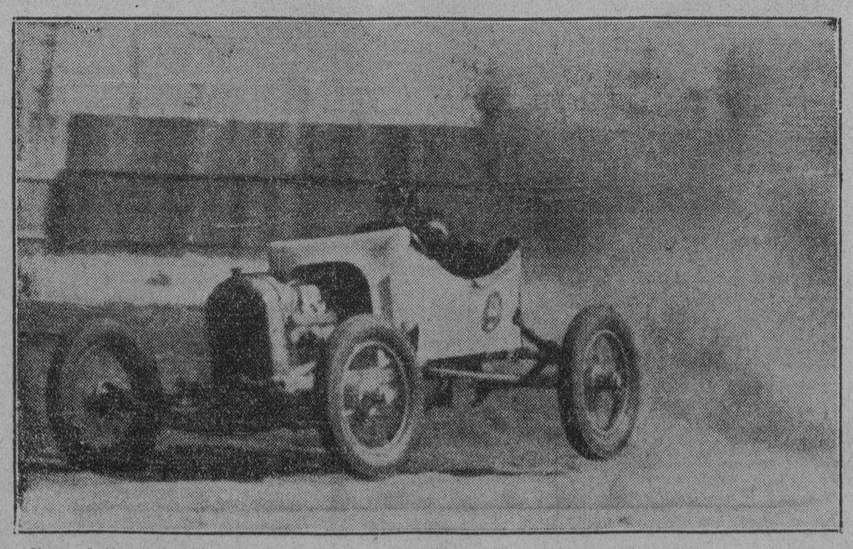

Jimm Jeffries, anterior campeon de boxeo ha construido una pista de carreras para automoviles en su granja en el sur de California, en donde se celebran carreras frecuentes con Jeffries, maestro de ceremonias.

Gillette *triunfa* otra vez

con esta NUEVA HOJA de filo agudísimo

HOY en día más que nunca, la Gillette marcha a la cabeza en el mundo entero—y con razón. La **nueva** hoja Gillette legítima permite afeitarse con el máximo de comodidad y su precio, como siempre, está al alcance de todos.

Esta no es, simplemente, la antigua hoja Gillette mejorada. Al contrario, es una hoja enteramente **nueva**—de superior calidad—fabricada de un acero especial—por un nuevo procedimiento y con nuevas máquinas que son verdaderas maravillas. Así se comprende por qué satisfacen tan admirablemente los requisitos de millones de hombres en el mundo entero que desde hace muchos años no usan más que la Gillette.

Para afeitarse bien y con una comodidad increible, no hay otra hoja que pueda substituir a la **nueva** Gillette. ¡Pruébela y convénzase! No deje de comprar un paquete hoy mismo.

GILLETTE SAFETY RAZOR CO., Boston, E. U. de A.
MULLER & PHIPPS (Manila), Ltd.
National City Bank Bldg., Calle Juan Luna, Manila.

PATENTADAS EN EL MUNDO ENTERO

NAVAJAS — HOJAS

Gillette

1439

M.E.C.D. 2016

LA VANGUARDIA
DIARIO FILIPINO INDEPENDIENTE
Consagrado a la defensa de los derechos e intereses del pueblo filipino

EDITADO POR "TVT PUBLISHING CORPORATION"
PEDRO AUNARIO, Editor Asociado — FRANCISCO RODRIGUEZ, Director de Informaciones

MIEMBRO DE LA "ASSOCIATED PRESS"
La "Associated Press," es la unica autorizada a reproducir despachos periodisticos acreditados o no a ella y publicados en este periodico. Tiene el mismo derecho sobre las noticias locales que aparecen en este periodico. Los derechos de reproduccion de despachos especiales tambien quedan reservados.

OFICINAS: Edificio TVT Calle Florentino Torres, Santa Cruz, Manila. Apartado de Correos No. 775.
Telefono: 2-11-34 con comunicacion con todos los departamentos.
Oficina en Nueva York 33 West 42nd Street, Tel. Pennsylvania 6-14-85.

(Registrado en la Oficina de Correos en Manila como correspondencia de segunda clase el 19 de Febrero de 1910).

PRECIOS DE SUSCRIPCION:

En Manila—al mes	₱ 1.50
En el extranjero—al año	36.00
En Provincias:	
Al mes	1.50
Trimestre	4.50
Semestre	8.00
Un año	15.00
Sabatino—al año	6.00

(Pago Estrictamente por Adelantado)

NOTAS EDITORIALES

BUENA LABOR

EL comité especial de la Legislatura nombrado para investigar las causas del desempleo, ha hecho una buena labor al indicar el número aproximado de personas en nuestro país, que no tienen trabajo.

Este es un problema que debemos resolverlo con los medios que se hallan a nuestro alcance, sin exageraciones, pero no agravarlo con medidas precipitadas que tengan por efecto aumentar el malestar social.

Careciendo como carecemos de un censo periódico, que determine con relativa exactitud el total de personas sin trabajo, lo mejor que se puede hacer es tomar como base, para una posible solución del problema, las cifras que señala el comité, y sus remedios.

Hay en Filipinas, según dicho comitê, unos 689,454 desempleados de acuerdo con los informes facilitados por el buró del trabajo y 914 presidentes municipales.

El punto práctico es como reducir al mínimo posible ese ejército de parados, sacar de sus energías algún provecho para la difusión del bienestar común, y hacer bueno de algún modo aquel principio positivo de que el derecho al trabajo es el derecho a la vida.

En éste respecto, varias de las recomendaciones formuladas por el comité para remediar la crísis del desempleo, deben ser estudiadas para ver hasta qué punto pueden ser viables dentro de nuestras condiciones locales.

Puesto que se trata de un problema social no imaginario, real y tangible, cuyas repercusiones en el seno de muchas familias, y de la sociedad misma, pueden ser fatales, nuestros hombres deben consagrar una buena parte de su atención a ese problema.

De otro modo, la labor de un comité sería inutil y superflua, si después de rendir su informe la suerte final de un documento se redujese a morir enterrado en los archivos. Nuestro gobierno no debe declararse impotente en ésta cuestión delicada.

¡FELICIDADES!

UNIMOS nuestra cordial felicitación a la de los otros colegas, con motivo del día feliz de su cumpleaños que el gobernador general Roosevelt celebra éste día.

La antigua sabiduría dice que la vida de un hombre no se mide por los años que lleva encima, sino por el trabajo y el bien que realiza en pró de sus semejantes. Es una filosofía que encierra un fondo de humanidad que dignifica al ser humano.

Teodoro Roosevelt, hijo, al cumplir hoy sus 45 años, puede mirar con orgullo su gloria futura, después de medir el valor de los servicios que lleva prestados a favor de los otros pueblos que no son de su mismo orígen, defendiendo ideales y principios de justicia y felicidad que hacen posible la aproximación entre todos los hombres de la tierra.

AMBIENTE DE SUSPICACIA

PARECE que Japón vive actualmente en un ambiente de agúda suspicacia.

Ese incidente, provocado por una parte de la Prensa japonesa que ha acusado a un banco de ejercer el espionaje fotógrafico, así lo demuestra. El exaltado nacionalismo de algunas sociedades patrióticas japonesas, lleva a éstas, a veces, hasta la exageración. El acto más inocente, paréceles que envuelve un plan de preparación para una guerra futura.

Por fortuna, el buen sentido de los altos gobernantes del imperio se ha apresurado a desmentir a los suspicaces y a los exaltados, tachando de infundada y pueril la sospecha. Pero lo lamentable en éstos incidentes es la participación que a menudo tienen los periódicos. Son éstos grandes instrumentos para excitar los prejuicios, y ahondar la separación entre dos naciones que viven en una atmósfera de temores y suspicacias mútuos.

El periodismo moderno es un ministerio, que ejercido sin freno moral, ni sentido de responsabilidad, puede ser un arma peligrosa para la paz de los pueblos y de las naciones.

Sugestion De...

[CONTINUACION DE LA PAG. 1]

por unanimidad por los gobernadores provinciales y tiene el propósito de alentar la preparación de una máquina para tejer que sea muy barata y pueda dar trabajo a las mujeres de los pueblos.

Otra resolución aprobada esta mañana por la convención es la presentada por el gobernador Santos de Bulacán que pide que la supervisión de los balnearios en los municipios se ponga bajo el control de la junta provincial en vez del gobierno insular.

El Bill Sobre...

[CONTINUACION DE LA PAG. 1]

de P12,000 a P1,000 al año.

Interin se registra hoy un bill para promover el bienestar de los aparceros dedicados a la producción de arroz y a regular las relaciones entre ellos y los dueños de terreno. Lo suscriben Buencamino, De Leon (J.), De la Paz, Domingo, Varona, De Leon (F.) y Perez.

Mucho Sudor Humano Se Necesita Para Que Broten Bosques De Chimeneas

¿Bastan algunas reformas de la tarifa, algunas leyes protectoras para convertir un pais agricola en industrial de la noche a la mañana?

Esta es la cuestion que plantea y resuelve

TASIO JUNIOR

en su proximo articulo sabatino, uno de los cuales ha merecido la rara distincion de ser insertado en el acta del senado. Poniendo el dedo en la llaga, como se dice vulgarmente, Tasio Junior afronta de lleno esta cuestion de actualidad, discutiendola a fondo y señalando la ruta que el pais debe seguir.

"No basta la voluntad," dice. "Es preciso otro factor, el factor capital. Dan ganas de sonreir cuando se oye hablar de los capitalistas filipinos y se reflexiona que puede contarse con los dedos de la mano el numero de nuestros compatriotas que merecen tal denominacion"...

"Se necesitan enormes cantidades de riego de sudor humano para que broten en una tierra los bosques de chimeneas"...

147 TABAQUEROS DEL KATUBUSAN, QUEJOSOS

Huelguistas de la Meralco piden ayuda para su readmisión

La fábrica de "Katubusan" en donde hace poco hubo conflictos que dieron lugar a varias dimisiones de funcionarios importantes de la directiva, afronta ahora otro conflicto.

Un total de 147 tabaqueros han presentado una protesta contra la propuesta reducción de sus jornales alegando que la disminución es muy grande. También protestan contra la limitación de la cantidad de materiales que se les dan diariamente para elaborar.

Las reducciones se aplican a los cigarros de la marca "Londres". Anteriormente por cada mil se les pagaban P5.50 y ahora se les dan solamente P5.00 o sea una reducción de 50 céntimos. La otra reducción y esta es la más grande se ha hecho en los tabacos "Londres finos" por los cuales anteriormente se les pagaban P8.00 el millar mientras que ahora se les dan sólamente P1.00 o sea una disminución de P7.00.

Los obreros dicen que aceptarían estas reducciones con tal de que se limite la cantidad del material que se les da diariamente, pues teniendo suficiente materia prima podrían elaborar gran cantidad de cigarros hasta recibir más de 80 céntimos al día.

La protesta ha sido ya enviada a la gerencia de la "Katubusan" mientras que el director del Trabajo Sr. Hermenegildo Cruz ha dado los pasos para el arreglo del conflicto.

Dieciseis antiguos obreros de la Meralco por conducto de la oficina del trabajo dirigieron esta mañana una petición a la gerencia de la Meralco pidiendo su readmisión.

Cuando los obreros huelguistas volvieron al trabajo, este grupo de 16 obreros fueron notificados de que serían recibidos ayer, lunes. Pero cuando volvieron ayer se les dijo que no había aun trabajo para ellos.

Este grupo fué también el último en declararse en huelga según se supo esta mañana. Cuando vieron que eran los únicos que se quedaban abandonaron sus trabajos y se unieron a los huelguistas.

Se Encuentra...

[CONTINUACION DE LA PAG. 1]

Coronel Basilio Valdez, el Fiscal Albert, los abogados de la defensa Representantes Quintin Paredes e Isidro Vamenta. El escribano Marasigan y el Coronel Valdez son los primeros que se fijaron en la bala asomada en la parte posterior de la tabla. Inmediatamente despues del descubrimiento los abogados de la defensa pidieron que la tabla sea llevada inmediatamente a la casa del Juez Concepcion para su propio examen.

Dirección oblicua

La porcion de la tabla que contiene el agujero y con la bala dentro, fue aserrada y con ella va adherida parte de una de las soleras de la casa. Se dice que la tabla es de molave y por tanto de material duro, y parece que con esto se explica el hecho de que la bala no haya atravesado del todo la tabla. Hay ademas la circunstancia de que la parte inferior del agujero por donde se asoma la bala, da casi contra la misma solera que al parecer ha servido tambien de impedimento a su salida o ha contribuido a darla mayor resistencia. El agujero tiene una direccion oblicua de arriba hacia abajo.

¿Testimonio desbaratado?

La defensa cree tambien haber logrado desbaratar el testimonio del testigo Lacsamana con el resultado de la inspeccion ocular, pues el Juzgado hizo la observacion de que asomado a la ventana de la casa contigua no es divisable el comedor, a menos que uno saque fuera de la ventana su cabeza, lo cual segun decia el Juez, ya no es asomarse, sino colgarse. Durante la inspeccion tambien se discutió la declaracion de Lacsamana, alegando la acusacion que Lacsamana no empleo la palabra asomarse, pero el Juez dijo que tenia esto apuntado en sus notas, y el Rep. Vamenta cito la declaracion de Lacsamana en La Vanguardia, en el sentido de que aquel habia dicho que solo se habia asomado a la ventana.

Sometida ayer

La causa por homicidio contra Juan Dimayuga quedo sometida a la decision del juzgado ayer tarde despues de la inspeccion ocular hecha a la casa 232 de la calle Lardizabal. El juzgado concedio un plazo de 5 dias a ambas partes para presentar sus informes.

Una persona agachada, puede ver por entre las barandillas de la ventana de la casa 222 de la calle Lardizabal, que mira hacia el lado izquierdo de la casa de Valeriano Luz, 232 Lardizabal, donde fue muerto Enrique Laygo, una parte del comedor; los pies de una silla cerca de la puerta que conduce a la escalera; y los pies de la persona que pudiera estar sentada en dicha silla. Esto es lo que se hizo constar en el record a peticion de la acusacion despues de la inspeccion hecha por el Juez Concepcion de las dos casas.

Rehusando admitir la contencion de la acusacion, el juez Concepcion declaro que una persona que se asoma a la ventana no puede ver propiamente el comedor ni mucho menos las cosas que alli hay, debido a una media agua que obstruye la vista. El juez tambien dictamino que las barandillas debajo de la ventana no constituyen la ventana ni parte de la ventana, pues de sostenerlo asi seria contra el sentido comun. La acusacion insistio sin embargo en que las barandillas son parte de la ventana y cito interpretaciones de los diccionarios.

El Juez Concepcion inspecciono todo el entresuelo donde residen los esposos Luz y los hermanos Dimayuga. En la sala vio asimismo el agujero que hay en una parte del suelo y que la defensa pretende haber sido causado por el primer disparo del acusado. La porcion que contiene el agujero fue cortada para ser presentada como exhibito de la defensa.

Antes de la inspeccion ocular, se prosiguio con la vista de la causa, con la defensa presentando a su vez sus contrapruebas. Declararon pôr la defensa el Dr. Pedro F. Velasco, quien expreso la opinion de que Laygo no murio instantaneamente ni cayo boca abajo. El fiscal Albert fue de nuevo llamado por la defensa para preguntarle si habia visto manchas de sangre en la silla donde estuvo sentado Laygo, y el fiscal repuso que no vio porque no presto atencion a dicho detalle. El tercer testigo fue el detective Medina, quien declaro por su parte que no vio manchas de sangre en la silla arriba indicada.

Las Primeras Cinco Conferencias Para Las Asambleas Populares

Temas sobre muchas fases de la industria del país y las necesidades higiénicas del filipino serán discutidos en las asambleas populares que en breve se celebrarán en los barrios para la ilustración de las masas. Estas asambleas, cuya iniciativa proviene del gobernador general, se inaugurarán en algunos barrios de Bulacán durante el mes de septiembre.

Ayer mañana, en el Palacio de Malacañang, el comité nombrado por el jefe ejecutivo para organizar estas reuniones celebró una sesión para discutir asuntos importantes sobre las actividades del comité.

Algunas de las conferencias serán sobre algodón, las posibilidades del cordaje de coco, cacao, cuidado de la abeja, legumbres, el cuidado y propagación de los árboles frutales, el cólera, la disentería, la tifoidea, la sericultura, y aficiones caseras del este de Visayas, Pampanga e Ilocos.

Se han preparado cinco conferencias por el comité y estas serán traducidas a los dialectos importantes. Estas conferencias son, "Mantenitenimiento de un gallinero para provecho económico"; "Enseñando el cuidado de la salud a los niños"; "La selección de las semillas por los agricultores"; "El cuidado de los menores"; "Enemigos invisibles" (enfermedades intestinales).

En la sesión de ayer no se aprobaron los detalles del concurso que propone patrocinar el comité.

Después de la reunión los miembros del comité, encabezados por Mr. J. Scott McCormick visitaron la exposición de la oficina de fitotecnia en San Andrés.

Enmienda a La Ley De Matrimonios, Aprobada

Una enmienda a la ley de matrimonio (sobre deberes del escribano municipal,) el proyecto de ley No. 1568 de la Cámara de Representantes, ha sido aprobado hoy por el senado bajo la ponencia del senador Teofilo Sison, presidente del comité de justicia.

El bill aprobado se titula: "Ley que reforma el articulo diecisiete de la ley numero tres mil seiscientos trece, conocida por "Ley de Matrimonio" sobre deberes del escribano y del secretario municipal." Este bill fué aprobado sin enmienda, a recomendación del comité de justicia.

Una Canción...

[CONTINUACION DE LA PAG. 1]

un aparato de radio en aquellos instantes, pues las baterias de la electricidad se mojaron casi en seguida del accidente y quedamos a oscuras.

"Encallamos a eso de las tres de la madrugada y a las cinco ya estabamos todos a salvo. Las ocho o diez mujeres que habia a bordo fueron las que mas nos dieron que hacer durante el desembarque pues muchas con el miedo no se atrevian a pasarse al bote salvavidas. En vista pues de este problema tan dificil tratándose de mujeres obstinadas que creian ya llegada la hora de su muerte, se me ocurrio entonces acercarme a Mr. Craston, el gerente de la fabrica de hielo de Culion que venia como pasajero de primera a bordo, y le pregunté: Tendria animo suficiente para cantar? Si, porque no? me contestó—y haciendo un esfuerzo supremo comenzo a cantar una cancion alegre. Ante aquel acto de valor muchos de los pasajeros se unieron al americano y cantaron con el inclusive una de las mujeres. Ante esto los animos se tranquilizaron un poco y entonces los trabajos de salvacion se hicieron rapidamente. Cuando todos estaban salvos, desde abajo todos me gritaban, principalmente mis oficiales: "Capitan baje Ud. ya, que se viene abajo la toldilla". Pero para estar seguro de que nadie quedaba a bordo comencé a dar voces. Al ver que nadie me respondia iba a disponerme a bajar cuando me encontre con mi perrita "darling". Era la unica que quedaba a bordo y cogiéndola la eche al bote en donde dos grumetes la recibieron. Entonces me decidí trasladarme al bote.

Vi una niña de tres años, Iluminada Galang que estaba en brazos de su abuela, caer al suelo y rodar hacia el agua. Me precipite sobre ella y cai al suelo. Afortunadamente habia logrado sujetar a la niña que ya estaba al borde de cubierta.

Una vez en la playa de Punta Calavite, no teniamos alimentos, que comer y hubieramos padecido hambre a no ser por un cajon de manzanas y un barril de uvas que llegaron hasta la orilla arrastrados por las olas. Mas tarde otros alimentos de los que llevabamos en la bodega fueron arrastrados por el mar hasta la orilla y asi pudimos alimentarnos hasta que llego la comitiva enviada por el presidente municipal de Pulawam que nos tria provisiones.

DEMANDADO

John C. Cowper, director escenico de vodavil y arrendatario del local conocido por Savoy and Goulete Building, ha sido esta mañana demandado por la Lyric Film Exchange Inc., para el cobro de la suma de P17,800.00 en concepto de alquileres vencidos del edificio y una obligacion evidenciada con un pagaré.

NABLE CONTESTA

El informe del concejal Mariano Nable, como comité de uno sobre la adquisición de licencias de los "taxis" del gobierno de la ciudad, será sometido a la junta municipal, en la sesión de esta tarde. Segun el infome, la comisión de servicios publicos ha decidido oponerse a la resolución de la junta municipal.

Instrucciones Para La Siembra De Patata Irlandesa

Terreno.—La patata Irlandesa requiere un suelo rico, bien canalizado, arcilloso y limpio, conteniendo gran cantidad de materia orgánica.

Preparación del suelo.—El suelo debe ararse a profundidad, bien cernido, y limpio de yerbas. Las plantas no se desarrollan bien sino contiene el terreno bastante abono.

Epocas de plantar.—La plantación debe llevarse a cabo al final de la estación de lluvias, con objeto de que maduren en época de secas.

Métodos de plantar.—Las plantaciones deben hacerse a una profundidad de 10 centímetros o más, si el terreno es arenoso en hileras de un metro, dejando un espacio de 33 centímetros entre cada planta, en la hilera.

Los tallos de semillas deben cortarse en pedazos, usando para ello un cuchillo limpio. Cada pedazo contiene de dos a cuatro ojos, según el tamaño del tallo.

En las siembras pequeñas, deben emplearse las semillas de retoños de fuera. La semilla se pone durante poco tiempo al sol, entonces se forman tallos verdes y fuertes, y estos son los que en tiempo de la siembra agarran pronto. Los tallos que no son vigorosos deben desecharse.

Cortes.—Córtese con la mano la semilla, desachando los tallos enfermizos. Para evitar males que puedan prevenir del uso de cuchillo, se deben emplear dos de estos, uno de ellos tengase en una cantidad de una solución que se usa para el tratamiento de la semilla, hasta que los tallos podridos se cortan con el otro. Los polvos de sulfuro puestos en los cortes contribuyen mucho a secarlos y además son de apreciar como desinfectante.

El cuidado de las plantas.—El cuidado de las plantas debe ser asiduo, sobre todo durante el primer período de desarrollo. Cultivese con limpieza y esto dará gran vigor a las plantas. La ausencia de yerbajos y melazas, proporciona mejor ventilación y aleja el temor de marchitarse y otras enfermedades. Téngase mucho cuidado de no dañar para nada las raices de las plantas.

Invasiones de enfermedades.—.

La patata se halla muy expuesta a contraer el *fungus* (enfermedad del hongo) muy particularmente en estaciones de humedad, por lo tanto, se hace necesario vigilar cuidadosamente la plantación y si se observara la menor señal de enfermedad, procedase a combatirla, con una composición de "Bordeaux" cuya fórmula es como sigue: Un kilo de sulfato de cobre, un kilo de cal viva, de 80 a 100 litros de agua. Póngase el sulfato de cobre en un saquito, suspendido dentro de un barril con 50 litros de agua, de forma que el saco quede completamente cubierto por el agua. Desliase la cal en otro recipiente, y hecho esto dilúyanse en 50 litros. Antes de mezclarlo agítense las dos preparaciones separadamente. Después tómese un cubo de cada una de las preparaciones, y póngase los dos juntos en un barril abierto, agitándolos con fuerza, téngase presente que el sulfato de cobre con exceso es dañino a las plantas, por lo que antes de vaciar la preparación se debe probar. La prueba se lleva a cabo sumergiendo por espacio de dos minutos en la preparación una hoja de acero limpia. Si el cobre se adhiere a la hoja, debe añadirse más cal, y úsese enseguida. La oportunidad de rociar las plantas no es de tanta importancia, como lo es el tener siempre sobre las hojas una pequeña cantidad de "Bordeaux". Hecho esto, será conveniente para evitar el pulgón, haciendo al mismo tiempo que aumente la producción.

Contra los escarabajos o cualquier otro coleóptero se recomiendan las siguientes substancias.

(a) De Paris Green Spray: de .5 a 1 kilo en 208 litros de agua.

(b) Arseniato de plomo (en polvo) 75 kilos, si fuera en pasta de 1 a 5 kilos en 208 litros de agua.

Recolección.—Una vez madurada, generalmente de cuatro a cinco meses de tiempo la punta de las plantas empiezan a marchitar y mueren. Examínese con detención las raices y se verá los vástagos que están en sazón y entonces se debe arrancar la patata.

Selección de semillas.—La selección de semilla para la próxima cosecha, hecha al tiempo de la recolección es cosa relativamente sencilla. Esta debe hacerse a mano, reservándose los vástagos que presentan una buena producción para semilla. Procúrese evitar el daño de las semillas, por efecto de instrumentos, pues debido a esto puede venir la pudrición.

YERNO HERIDO POR EL AMANTE DE SU SUEGRA

Alegada negligencia de un teniente al dejar libre al agresor

Dejar libre a un hombre que había agredido a otro y abandonar al herido desangrando, es lo que se alega que han hecho el teniente de barrio y un policía de Santol, Caloocan en relación con un crimen pasional ocurrido anoche.

Hacia las 8:30 de anoche Matias Espanto de 30 años enfadado llamó la atención de su suegra por sostener relaciones amorosas con José Francisco de 34 años. Francisco resultó, que estaba en los bajos de la casa y al oir la representación de Espanto a su suegra subió y con un cortaplumas atacó a Espanto causándole una herida de 4 pulgadas de largo y 5 pulgadas de profundidad en la pierna izquierda, quedando casi atravesada completamente.

El agresor después de cometido el crimen se presentó ante el teniente de barrio y después de informarle que habia herido a un hombre le dijo que si le necesitaba le podría hallar en la calle Velazquez, Tondo. El teniente de barrio dejó marchar al agresor. Ademas dicho funcionario y un policía, según informe de la constabulara, abandonaron al herido sin llamar alguna ambulancia hasta que llegaron los agentes de la constabularia los cuales se encargaron del envio del agredido al hospital general.

Francisco fué arrestado esta mañana por la policía de Manila en la calle Velazquez, y llevado ante el juzgado municipal se exigió una fianza de P5,000 para su libertad provisional.

Un Heroe De La Batalla De Manila Acaba De Fallecer

(De la "Associated Press")

Litchield, Conn., 11 de Sept.—El contra-almirante retirado George Patridge Corovocoresses, heroe de la batalla de la Bahia de Manila, murió aqui anoche a los 85 años de edad.

Prestó servicios en la guerra civil cuando no habia aun cumplido los 20 años, y era un oficial en la escuadra de Dewey en 1898 cuando la escuadra americana derroto a la española en Filipinas.

"Por conducta eminente y conspicua en la Batalla de la Bahia de Manila" fue ascendido por cinco grados.

El Almirante Corovocoresses sirvió en casi todas partes del mundo.

Su esposa Mary D. Baldwin de Nueva York, con quien se caso en 1875 y dos hijos George Musalas y Harold le sobreviven.

Nuevos Casos De Colera Descubiertos En Catbalogan, Samar

Nuevos casos de colera se han registrado en otro municipio de Samar, esta vez en Catbalogan en donde segun el report semanal recibido esta mañana por la Sanidad se han descubierto 7 casos con 3 defunciones.

No obstante, el director Fajardo nos asegura que no hay temor por ahora de ninguna epidemia en vista de que las autoridades sanitarias tienen bien controlada la situacion.

Los Propietarios...

[CONTINUACION DE LA PAG. 1]

do es intencional hasta que no se pruebe lo contrario.

"La presunción que establece el proyecto—dice la comunicación—es injusta y ofensiva para los propietarios.. El hecho de que haya habido casos aislados de incendios intencionales, no es razón para colocar un estigma sobre la inmensa mayoría de los propietarios de buena fé. Los siniestros ocurridos en propiedades aseguradas y ocupadas por sus respectivos dueños son muy pocos en comparación con los acaecidos en fincas dedicadas a alquiler".

Obligar a un propietario a demostrar que el incendio de una propiedad suya no ha sido intencional, es obligarle a hacer un imposible, dice la carta. "Decimos esto"—dice —"porque el gobierno, con todas las agencias de que dispone para descubrir, averiguar, o hallar al culpable o autores de incendio, no siempre ha tenido éxito. Esperar que el propietario logre lo que el gobierno no ha conseguido, es requerir de él un imposible".

Proceso Sobre...

[CONTINUACION DE LA PAG. 1]

comprenden a autoridades provinciales.

De todas maneras, hay la impresion en las esferas oficiales de que, probada la responsabilidad, la correccion habra de ser ejemplar.

Para decidir de una vez la devolucion a Manila de todos los presos que hasta ahora se encuentran en Cavite, entre los cuales se han registrado numerosas anomalias, se ha ido a Silang, Cavite, el coronel Paulino Santos, director de Prisiones, esta mañana.

Ayer tarde, despues de una conferencia con el secretario de justicia, Reyes, el coronel Santos conferencio con el Juez Tuason, y el director auxiliar Alzate, sobre lo que estos ya tienen investigado de las anomalias cometidas por presos en Cavite, y se ha decidido, segun se sabe adoptar nuevos reglamentos en el envio de los presos a provincia. De acuerdo con dichos reglamentos los presos estaran desde ahora bajo la directa supervision de los guardias de Bilibid que estaran a cargo de un "overseer" nombrado por el Buro de Prisiones pero pagados mientras están en provincias por el gobierno provincial correspondiente.

El secretario de justicia, en virtud de una enmienda a la ley sobre traslado de los presos, podra de aqui en adelante, disponer el envio de presos a provincias, si los gobernadores provinciales se comprometen a costear los gastos.

Holliday Huesped De Honor En La Recepción Anual De La Y. M. C. A.

Con el vicegobernador general John H. Holliday como huésped de honor, mañana la City Y. M. C. A., celebrará su recepción y programa anual con discursos, números musicales y juegos deportivos.

El programa que comenzará a las ocho de la noche va a continuación:

(1) Overtura por la orquesta de la escuela normal.

(2) Discurso de bienvenida por A. W. Adolfo, secretario ejecutivo de la City Y. M. C. A.

(3) Selección por el Glee Club de la escuela normal, bajo la dirección del Sr. Florencio Buado.

(4) Trio de saxofon por los Sres. George Stewart, Jesús García y José Macarasig.

(5) Solo de canto por el Sr. Luciano Tapia de la escuela normal.

(6) Distribución de premios por el magistrado José Abad Santos presidente de la junta de directores de la Y. M. C. A. de Filipinas.

(7) Bailes nativos, por varias enfermeras del hospital de San Lazaro preparado por la Y. M. C. A.

(8) Solo de canto por la señorita Agapita Obingar de la escuela normal.

(9) Presentación del huésped de honor, por el juez Rafael Corpus presidente del comité de administración de la City Y. M. C. A.

(10) Discurso por el Hon. John H. Holliday, vicegobernador general de las Islas Filipinas.

(11) Marcha ejecutada por la orquesta de la escuela normal.

PARADERO DE SEIS CHEQUES, BUSCADO

La policia secreta esta averiguando el paradero de seis cheques por valor total de mas de nuevecientos pesos que esta mañana se extraviaron del poder del mensajero Mariano Jesepe, de la Manila Harbor Board, sin que el mismo pueda explicar que ha sido de ellos. Los cheques segun informes, llevaban ya el visto bueno del auditor insular que fue precisamente lo que habia ido a recoger el mensajero.

Estos cheques estaban fechados dia 15 de septiembre y eran para pagar los salarios del Colector Aldanese, como chairman de la Manila Harbor Board y de otros empleados entre ellos, Mr. Laurence Benton y el Sr. Severo Escamilla.

El Consejo Privado Aprueba El Tratado Con Manchoukuo

(De la "Associated Press")

Tokio, 13 de septiembre.—El consejo privado ha aprobado el tratado básico con el regimen de Manchoukuo que dispone el reconocimiento del nuevo estado y una alianza defensiva.

OTRO AUTOMOVIL HA SIDO ROBADO

Los robos de autos continuan a pesar de la campaña de la policia.

Un automovil de la propiedad de la Central Azucarera de Tarlac de la marca Dodge Brothers y que lleva el No. 521 registrado en Tarlac, fue robado a las 4 de la tarde del 10 del actual mientras estaba parado frente a la casa 212 Marquez de Comillas. Hasta ahora el coche no ha sido recuperado.

Choferes Cogidos Por Jugar a Los Dados

Por jugar a los dados seis choferes fueron arrestados por el peloton policiaco contra el vicio a la 1:15 de ayer tarde en la calle San Luis frente al Casino Español.

AUMENTA LA FIEBRE BELICA EN PARAGUAY

(De la "Associated Press")

Asunción, Paraguay, 12 de septiembre.—Los informes describiendo la retirada de las tropas bolivianas del largo tiempo disputado campo de batalla de Fort Bouqueron a la guarnición de 15,000 refuerzos paraguayos fueron publicados hoy aquí aumentando la fiebre bélica.

El estado mayor del ejército boliviano, insistía dos días atrás en que un ataque contra el importante puesto de defensa de la región del Gran Chaco había sido repelido y que "el enemigo huía en desordenado" tropel ante las tropas bolivianas que le perseguían.

Maestros De Veintiuna Provincias Protestan Contra La Reduccion

Las autoridades escolares de veintiuna provincias se han unido a la protesta presentada por la Federación Nacional de Maestros contra la propuesta reduccion de salarios de los maestros filipinos, segun informes recibidos en Manila.

Los elementos escolares de dichas provincias han aprobado resoluciones de protesta en relacion con el plan de reorganizacion referente a los maestros. Estas resoluciones seran enviadas a la Legislatura para que sean tomadas en cuenta en la discusion de los planes de reorganizacion.

Arreglo De Calles Urgido Por Vecinos

El arreglo de muchas calles en varios distritos de Manila, es urgido por vecinos que han enviado quejas a los miembros de la junta municipal, entre ellos el concejal Miguel T. Halili, quien ha decidido someter una resolución a la junta municipal esta tarde en ese respecto.

El auditor de distrito está opuesto al arreglo de calles aun no construidas, y el concejal Halili abogó por la enmienda de los reglamentos con el fin de que dichas calles puedan ser mejoradas.

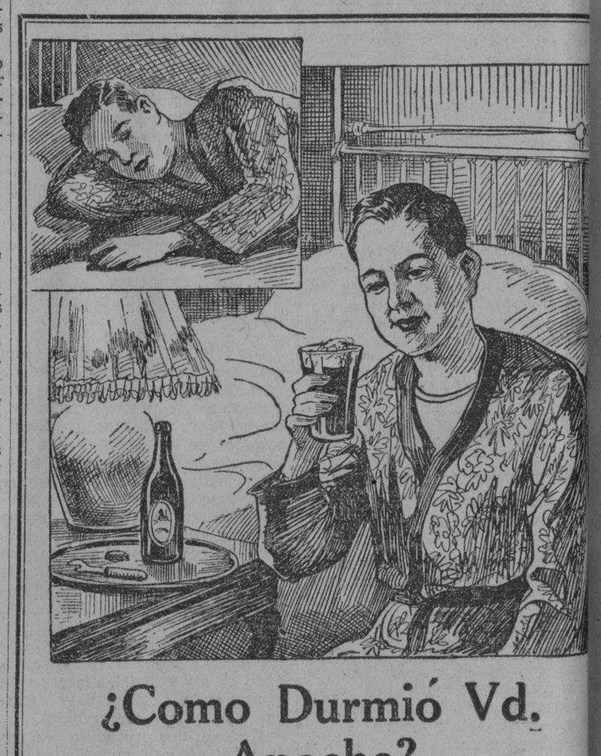

¿Como Durmió Vd. Anoche?

SI no puede Vd. dormir pruebe este remedio tan sencillo—beba un vaso de Cerveza Negra "Gato" al acostarse.

La Cerveza Negra "Gato" produce sueño natural y reconstruye las células del cerebro que, a causa de la debilidad, han perdido la facultad de descansar.

La Cerveza Negra "Gato" no contiene drogas. Es una bebida natural que cura el insomnio sin hacer uso de hipnóticos cuyo uso siempre es peligroso.

Pruébelo esta noche. Dormirá ocho horas de un tirón y se levantará descansado y en la mejor disposición para dedicarse a sus ocupaciones.

LA CERVEZA NEGRA
MARCA
"GATO"
ES BUENA PARA USTED

AGENTES EXCLUSIVOS: OCEJO, POMAR Y CIA., MANILA, CEBU, ILOILO

M.E.C.D. 2016

LA VANGUARDIA

PAGINA SOCIAL

LA VANGUARDIA

De la COLONIA ESPAÑOLA

Por Gloria Romero Salas
Teléfono 5-19-07

Han regresado de Baguio en donde pasaron la semana última la Sra. de D. Joaquín J. Elizalde, su hija Carmenchu y la señorita Carmen Sobral.

\# \# \#

Con motivo de su santo, la señorita Marita del Pan, recibió el sábado por la noche a un grupo de sus amistades que acudieron a felicitarla, en su residencia. Estuvieron las señoritas Mercedes, Carolina y Teresa Ruiz, Rosario, Pilar y Eloisa Chicote, Angelita y Rosario Gutiérrez, Mary y Helen Jones, Cristina y Milagros de la Riva, Cleo Matthews, Sylvia Reichenbach, Fanny Salti, Leny y Olga Dresbach, Lourdes y Elena Sanz, Lily Naftaly, Carmen Bastida, Conchita Velasco, Pilar Aser, Carmen y Totó Sabater, y los señores Paul Hans Anderegg, Fred Knecht, Tomás Fernández de Castro, Fred Guettinger, Thomas Mackie, José Rosado, Sr. Mattman, Nathaniel Spence, Mike Stamelus, Jones, Kessler, Ronney Barr, Paul Deckard, Al Koesling, Juan de la Riva, Alzabrook, Horton, Andrew Wiseman, Savale, Kalbfus, Gumersindo Aute, Ignacio de la Torre de Trassierra, Mariano Brías, F. Berenguer, Keller, Muller, Tofftman, y Wiess.

\# \# \#

Después de pasar una larga temporada de vacaciones en Bamban, Tarlac, ha regresado ayer la señorita Angelita A. Sobral.

Contra la ropa excesiva

'Las Caderas Humanas No Están Hechas Para Sostener Nada'

El movimiento iniciado para la reforma del vestido cuenta en Nueva York con uno de sus mas importantes defensores en el doctor Thomas Darlington, renombrado medico y ex comisario de Higiene, el cual se ha puesto al frente de los empleados de banca y dependientes de comercio para luchar contra los vestidos masculinos, que pesan cuatro kilogramos y medio, mientras los de las mujeres no llegan a doscientos ochenta y cinco gramos.

El doctor Darlington ha paseado por las calles de Nueva York en los dias calurosos del mes de julio sin cuello ni camisa, prendas que no forman parte del traje adoptado por él desde que inició su campaña con el lema 'Salud y comodidad.'

Este traje consta de siete piezas, incluidos los calcetines y los zapatos, una mas que los vestidos que llevan las mujeres actualmente. Una chaqueta cortada como los blusones rusos, abotonada sobre el hombro derecho y costado del mismo lado, con un cuello vuelto de cinco centimetros de ancho, y unos pantalones anchos, un traje interior, los zapatos y el par de calcetines constituyen toda la indumentaria.

"Las caderas humanas—ha dicho el doctor Darlington—no estan hechas para sostener nada. El cinturon apretado es tan ridiculo como el corsé que soportaban las mujeres hace algun tiempo".

Otro reformador del vestido aboga por un traje compuesto de jubon de hilo, calzon corto, calcetines y sandalias.

Todos los dias puede verse en la Quinta Avenida una demostracion practica de lo que será el vestido futuro. Se trata de un hombre desconocido que atraviesa dicha via al ir y volver de su trabajo con un traje abreviado, pero de gran comodidad, que consiste en pantalon corto, una camisa de tenis con mangas hasta el codo.

Marcha con tal naturalidad, que las miradas que se fijan sobre él son relativamente bien pocas.

Animado "Tea Party" Del Circulo Alegre

El 'Circulo Alegre' dió anteayer un animado tea-danzant en la residencia de su adviser, la Sra. Rosario Cosme de Mendoza, con motivo de la junta general convocada para discutir los planes del baile de aniversario de dicho club. Estuvieron presentes todos los miembros del club y sus amigos, entre los cuales figuraban, la Srta. Remedios Rivero, Miss Pangasinan, y las Srtas. Rosario y Carmen Lalana.

Han sido elegidos 'managers' de la fiesta de aniversario, los Sres. Ricardo y Alberto Filamor y las Srtas. Lita Cosme, Elvira Piñol y Pilar Legarda. Se acordó celebrar el acontecimiento con un baile de etiqueta que será iniciado con un rigodon de honor.

Despues de la junta se dió comienzo al baile al son de una afinada orquesta habiendose prolongado hasta muy entrada la noche.

Club De Maestros

El 'Teachers Club' de la sucursal en Intramuros de la National University, ha elegido a su nueva junta directiva el sábado, 10 del actual. Los dignatarios electos son:

Presidente, Sr. Adriano Lindayag.

Secretaria, Sra. Paz de Enrile.

Tesorera, Srta. Natividad Gana.

El principal de la Escuela Sr. Aguado Cagingin ha sido elegido consejero del club.

El baile del Kahirup sera grandioso; cien familias huespedes de honor

La fiesta se celebrara en el 'Wack Wack' el domingo que viene, dieciocho

Unas cien familias, socias protectoras del club, seran huespedes de honor del te dansant que la sociedad Kahirup y su adviser Doña Asuncion R. de Alunan daran el domingo proximo, 18 del actual. La fiesta, uno de los acontecimientos mas destacados de la presente temporada, se llevara a cabo desde las 5 p. m., en el Wack Wack Golf and Country Club bajo el 'managerato' de las Srtas. Nieves Tan, Soledad Suarez, Josefina Yulo, Nena Jalandoni y Ofelia Severino y los señores Primitivo Reyes, Jose Yulo y Locsin, Jaime Montilla, Mariano Dinglasan y Augusto Jalbuena. La lista de socios protectores, en cuyo honor se da la fiesta del domingo, se publica a continuacion:

Felicisimo Feria, Dr. Jose Eduque y familia, Hon. Ramon Avanceña y familia, Hon. Alexander Reyes y familia, Sra. Cristeta Vda. de Escay, Eulalio Lacson y familia, Ricardo Lacson y señora, Purita Vda. de Leuterio, Gliceria Vda. de Mirasol, Francisco Soriano y familia, Leon Perfecto y familia, Hon. Miguel Unson y familia, Bernardino Jalandoni y familia, Enrique Altavas y familia, Ana Vda. de Lopez, Jose Yulo y señora, Vicente Montelibano y señora, Dr. Domiciano Sandoval y señora, Sofia de Villanueva, Sra. R. Vda. de Velasco, Isidro Villaruel y señora, Coronel Clarence Bowers y señora, Dr. Carlos Victorino y señora, Serafin Hilado y señora, Hon. Fernando Jugo y familia, Hon. Antonio Villareal y señora, Hon. Delfin Jaranilla y señora, E. Diaz Araneta y familia, Hon. Rafael Alunan y familia, Salvador Araneta y señora, Hon. Guillermo Gomez y señora, Dr. Jose Fabella y señora, Teopisto Guingona y señora, Delfin Gamboa y señora, Jose Felix y señora, Francisco Lopez y señora, Julio Ledesma y señora, Hon. Jorge Vargas y señora, Dr. Rodolfo Gonzalez y señora, Tomas Confesor y señora, Teofila Vda. de Hernaez, Hon. Arsenio Locsin, Maximo Kalaw y señora, Isaac Barza y señora, Sen. Sergio Osmeña y señora, Sen. Montinola y familia, Sen. Antonio Belo y señora, Sen. Francisco Zulueta y señora, Sen. Gil Montilla y señora, Sen. Jose Avelino y señora, Sen. Jose M.a Veloso y señora, Sen. Manuel Briones y señora, Sen. Jose Clarin, Sen. Juan Torralba y señora, Sen. Ludovico Hidrosollo y señora, Rep. Jose Concon, Rep. Segundo Moscoso y señora, Rep. Marcelo Ramirez y señora, Rep. Filomeno Caseñas y señora, Jose Dorado y señora, Manuel Roxas y señora, Rufino Garde y señora, Buenaventura Rodriguez y señora, Maximo Noel y señora, Juan Alcazaren y señora, Miguel Raffiñan, Paulino Ybañez y señora, Jose Zulueta y señora, Vicente Ybiernas y señora, Silvestre Villa y señora, Tomas Buenaflor y señora, Venancio Cudilla, Tomas Oppus, Cirilo Bayaya y señora, Ruperto Kapunan y señora, Francisco Varona, Jose Ozamis y señora, Isidro Vamenta y señora, Enrique Magalona y señora, Jose Romero y señora, Serafin Marabut y señora, Claudio Sandoval y señora, Leonardo Festin, Tiburcio Tancinco y señora, Gerardo Morrero y señora, Vicente Gonzaga y señora, Sotero Cabahug y señora, Pacifico Ybañez, Miguel Cuenco, Carlos Tan, Gobernador Isaac Lacson y señora, Gobernador Jose Yulo y señora, Gobernador Rafael Acuña y señora, Gobernador Jesus Cuenco y señora, Gobernador Vicente de la Cruz y señora, Gobernador Pedro Arteche y señora, Gobernador H. Mendoza y señora.

Combinacion de rojo, blanco y negro

Tres blusas interesantes presenta el grabado que se reproduce aquí. El modelo de la izquierda es de estilo bolero; el de en medio, mas que blusa, es un sweater por sus mangas largas; su color es azul claro. El sweater en el fondo es de color azul mas subido, mientras que el cinturon, es blanco. El modelo del extremo derecho conbina acertadamente los colores rojo, negro y blanco.

Chicas de Sto. Tomas en Casa Aguinaldo

Las alumnas del 'home economics' de la Universidad de Santo Tomas visitaron la semana pasada el almacen de L. R. Aguinaldo (calle Juan Luna) para presenciar una demostracion practica sobre el ramo textil. En la fotografía aparece, con las jovenes visitantes, la instructora Srta. Esperanza Pahati. Al frente del departamento de 'home economics' de Sto. Tomas se halla la Srta. Alicia Palma, bajo cuyas gestiones se llevó a cabo la visita de las estudiantes en la Casa Aguinaldo.

El Doctor G. Carlos Organiza Un "Party" En El Bay View Hotel

Con motivo de haber pasado los examenes para el ejercicio de la medicina, el Dr. Gregorio Carlos, de la conocida familia del mismo apellido de Meycawayan, Bulacan, obsequio a sus amistades con un animado party el 9 de septiembre en el Bay View Hotel, durando el baile hasta altas horas de la noche.

Entre los que asistieron se hallaban:

Los Dres. Vicente Jazminez, Jose de Jesus, Manuel Galvez y Leonilo Carlos, abogado Nicanor Sison, Cosme Carlos y Sra., Sra. Dominga A. de Reyes, Sra. Lerma, Srtas. Pacita Lerma, Primitiva Carlos, Ester Lerma, Luz Guariña, Nene Guariña, Filomena Abilito, Elidia Eugenio y Virginia Guidote; Sres. Francisco Hernando, Mario Guariña, Aurelio Gomez y otros mas.

Muere En S. Juan De Dios Un Sobrino Del Doctor Singian

Victima de la peritonitis, ha pasado a mejor vida anoche, en el Hospital de San Juan de Dios, el joven Pedro Singian, sobrino del Dr. Singian. El difunto residia en Aparri, Cagayan, y fue traido a Manila para ser operado. Su cadaver se halla en la Funeraria Nacional, y el entierro ha sido fijado para el domingo que viene.

Lea
LOS ANUNCIOS CLASIFICADOS

La
VENTA de LIQUIDACION
Continua
Bombay Silk Supply
128-132 Nueva

Boda Viniegra-Trias

Srta. CONSTANCIA TRIAS y Sr. FERNANDO VINIEGRA

La Iglesia Parroquial de General Trias, Cavite, fue escena el domingo pasado de una de las simpaticas bodas concertadas en la presente temporada. Los contrayentes fueron: Srta. Constancia F. Trias, hija del malogrado General Mariano Trias, y el abogado Fernando Viniegra, miembro del Cavite Professional Bachelors Club. Bendijo la union, el Rev. Padre Pedro Vicedo, y padrinos, fueron, el Coronel Louis J. Van Schaick, y la Sra. Doña Isabel Asuncion de Ferrer. La novia lleva un 'terno' nupcial confeccionado por Doña Juanita de Atencio. La falda, toda de Liberty y encaje de plata, termina en una cola medio ovalada. La camisa de rengue esta adornada con 'calla lilies' bordados en plata y seda. En la fotografía aparecen, de izquierda a derecha, la madrina Doña Isabel Asuncion de Ferrer; la novia; el novio; y el padrino Coronel Van Schaick. Detras, estan, el oficiante Rev. P. Vicedo y sus asistentes, RR. PP. Vicente Pingol y Blas Reyes.

Un programa 'impromptu' de los mas felices

Una nutrida concurrencia formada por miembros y amigos devotos de la musica lleno la residencia del maestro Antonio Molina el domingo pasado para escuchar el programa 'impromptu' organizado por la Choral Art Association. Lydia Nery, Corazon Ocampo, Adela de Lagdameo, Luis Valencia, Eugene Dontsoff, Marcial Elepaño y el huesped de honor Profesor Nicanor Abelardo formaron el exquisito programa de la noche. Abelardo y el maestro Molina cerraron la velada con dos piezas de violoncello. La parte literaria corrio a cargo de la presidenta de la sociedad Doña Adela de Lagdameo, concejal Alindada que habló del renacimiento musical, Dr. Cecilio Lopez, Deogracias A. Rosario, director del Taliba, la secretaria Srta. Chavez, y el huesped de honor.

Los concurrentes fueron obsequiados con un riquisimo refrigerio por el maestro Molina y señora, los cuales, ayudados por los demas miembros de la familia, colmaron de atenciones a todas y a todos. A pesar de su caracter improvisado, el programa gusto lamar por lo selecto de sus numeros y por el notable conjunto presentado por los participantes.

Actuaron de acompañantes, los Sres. Juan Buencamino, Julian Balita, Jose Carreon, Ramon Mendoza y Pedro R. Antonio. Entre los presentes se hallaban el director del Conservatorio Dr. Francisco Santiago, Don Sixto Lopez, el Sr. Gonzalez Lloret, la profesora Guadalupe Silvestre, la profesora Josefina Artiaga y otros conocidos profesionales.

Primer baile de la Engineering Student's Asso.

El sabado proximo, 17 del actual, se dara el primer baile de la Engineering Student's Association en los salones del Colegio Medico-Farmaceutico de Filipinas. Esta fiesta inaugural de la Engineering Student's Association se llevara a cabo bajo el 'managerato' de los Sres. Cipriano Viloria, Cipriano Angeles, Jose Nolasco, Galicano Lachica, Robin Valdez, Basilio Mendoza, Primo Alegre, Joaquin Nufable, Carlos Lacson, Numeriano Quindoy, Ramon Guzman, Cristino Concepcion, Pedro Rivera, Cleto Asprec, Jose Domingo, Faustino Santiago, Luis Alba, y Espiridion Bugante.

Patrocinan el acontecimiento las siguientes señoritas:

Florencia Jhocson, Salud Sevilla, Pilar Ravelo, Rosario Ocampo, Socorro Viloria, Felicidad Crespo, Modesta Quijano, Rosario Dumlao, Clara Carbonell, Elisa Tabuñar, Jovita Dumlao, Gorgonia Jhocson, Catalina Reyes, Amalia Cruz, Lydia Argente, Antonia Argente, Ambrosia Villiajen y Consuelo Ybañez.

La orquesta Ylaya amenizara el baile.

Dry-Kona-Cleaning
—KONATING contra las polillas y lavado de seco al mismo tiempo
TEL. 2-35-29 — LLAMENOS HOY
EL DISTINTIVO DE LA LIMPIEZA

El concierto benefico de Sta. Escolastica

Una Concurrencia Nutrida Y Selecta Llenó El Saint Cecilia's Hall

Un brillante exito resulto la velada literario-musical organizada por el centro dramatico y socias de Sta. Cecilia, profesoras, graduadas y alumnas del Colegio de Sta. Escolastica a beneficio del Ateneo de Manila y del Colegio de Sta. Isabel. Cooperaron en el concierto las conocidas cantantes Nieves Tan y Fanny Calvin, quienes interpretaron 'I Waited for the Lord' de Mendelssohn, 'On Wing of Songs' del mismo autor, y 'Canto de Primavera' de Cimara, acompañadas al piano por la Srta. Del Castillo.

Las Srtas. Kilayko y Beatriz Ortaliz ejecutaron en dos pianos 'Caprice on Danish and Russian Air' de Saint Saens. La Srta. Marciana Custodo pronuncio un sentido discurso sobre la inauguracion del club dramatico de Sta. Escolastica. Uno de los numeros muy simpaticos fue el 'Dance of the Tulips' bailado por niñas, con acompañamiento al piano a cargo de la Srta. Araceli Barba. Despues del cuadro 'The Song of the Bell' de Fred Schiller, siguio la profesora Leonarda Ocampo, quien ejecuto en el piano una obra maestra de Rubinstein, titulada, 'Kamennoi - Ostrow - Angel's Dream.' Una hermosa representacion 'Her Last Ave' de Fausto cerro el programa. Sus interpretes fueron las Srtas. Anita Ramon, Dolores Garcia y Luz La O.

Todo el programa gusto mucho, habiendo sido felicitadas tanto las organizadoras como las participantes.

Beck's Radio KZIB

6:00—8:00 p. m.—Programa de Estudio:
Numeros vocales
Numeros instrumentales
Selecciones de orquesta
Piezas clasicas y trozos de opera
Cantos comicos.

Para El Paseo

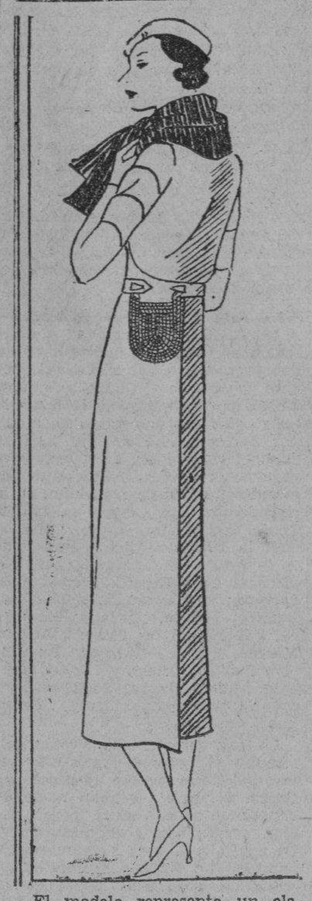

El modelo representa un elegante vestido para paseo cortado según las exigencias de la moda actual. El bolsillo de gran tamaño cosido en un lado es de seda encarnada, mientras que la bufanda es de color moreno.

Gumbert, Mañosa y otros, huespedes de honor

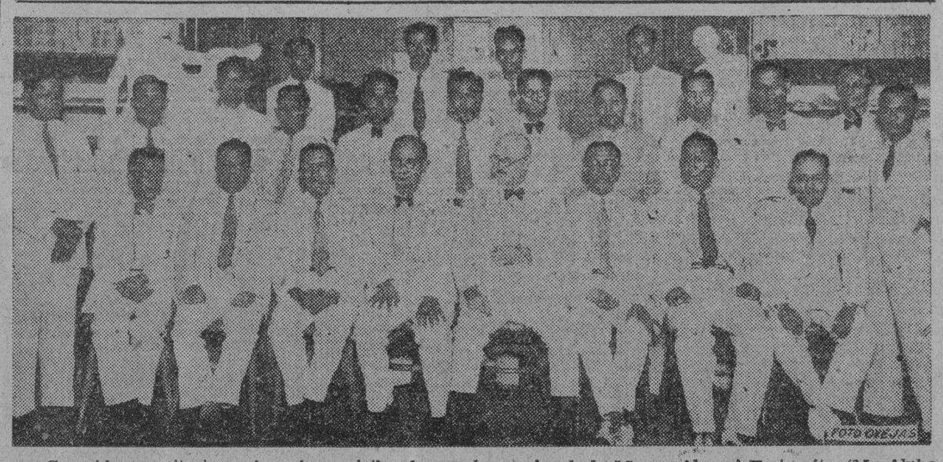

Conocidos arquitectos e ingenieros civiles fueron huespedes de la Mapua Alumni Fraternity (Mu Alpha Phi) el sabado pasado en un 'Stagg Party, dado en el salon social del Instituto de Mapua. Estas reuniones se ofrecen por la Mu Alpha Phi para dar oportunidad a todos sus miembros a oir lo que hombres tecnicos de mas experiencia tienen que decir sobre importantes proyectos de ingenieria y arquitectura. El arquitecto Gabler Gumbert y el ingeniero Manuel Mañosa dieron consejos muy valiosos en sus 'lectures' del sabado. En el cliche aparecen, de izquierda a derecha (sentados), Francisco J. Garay, vicepresidente de la Fraternidad, Gonzalo T. Vales, decano del Instituto, Manuel Mañosa, huesped de honor, Tomas Mapua, presidente de la M. I. T., Gabler Gumbert, huesped de honor, Jesus Litonjua, huesped de honor, Domingo Guanio, huesped de honor, y Enrique C. Sto. Tomas, presidente. Levantados, en igual orden: los Sres. Valentin Cueto, tesorero, Aurelio B. Aquino, B. de la Paz, Alfredo Torres, Jose Dalton, Daniel Gonzalo Barretto, Ceferino Cabreza, J. Licuanan, V. San Pedro, M. Sideco y Serafin Lara, Tercera fila: Protacio Jimenez, Ignacio Sevilla, Teofilo Alvarez, y Roman Legarda.

Miss Agoo, Anfitriona

Miss Agoo

La gentil ex-colegiala de Sta. Calina, elegida tres veces reina de belleza, Amading R. Ubaldo, reunira a sus amistades el sabado proximo, 17 del actual, en una fiesta social, con motivo de su cumpleaños. La reunion se celebrara en el espacioso salon de la 'Luna Academy', y a ella estan invitadas numerosas amigas de la Srta. Ubaldo en Agoo y en Manila. Amading Ubaldo fue Miss Agoo en el año 1929, Miss Luna Academy en 1926, y Reina de la Libertad.

D. Nicolas Lizares y Señora Dan Un 'Party'

El sabado dieron un 'party' en el Tom's Oriental Grill, el conocido hacendero negrense Don Nicolas Lizares y su distinguida señora, en obsequio a varios amigos. Motivo: cumpleaños del Sr. Nicolas Lizares. Asistieron, entre otros, la Srta. Perla Velez, la Srta. Eva Jalandoni, Socorro Lizares, Dolores Lizares, Lina Polvorosa, Sres. Bernardo Lara, M. Abella, Luis Torres, Jr., L. Gonzalez y Jose Mendoza.

LOS BARROS
desaparecen magicamente con el nuevo remedio llamado Upsikin, en forma de pastillas innocua y facil de tomar. Elimina todas las impurezas de la sangre tan rapidamente que los barros suelen desaparecer en 24 horas. Upsikin puede obtenerse en la Botica Boie y en las principales boticas.

FORMULA:
Triple vitamines, 0.1296 grms.; Levadura de cerveza, 0.0648 grms.; Peptonato de hierro, 0.0324 grms.; Extracto de nuez vomica, 0.0022 grms.; Fenolftaleina, 0.0129 grms.; Extracto de genciana, 0.0032 grms.; Polvo de leche, 0.0324 grms.

KZRM RADIO MANILA 50,000 WATTS

ERLANGER & GALINGER, INC.
Martes, Septiembre 13

5:00 p. m.—Musica de Estudio.
6:10 p. m.—Informaciones en castellano.
6:30 p. m.—Informaciones en ingles.
7:00 p. m.—'Dialect Program'—Tagalog—Amado Fernando y Dely Fernando:
"Ang Saxophony Blues"—Amado Fernando
"Si Anita at Kaniyang Ama"—Amado Fernando.
7:15 p. m.—'Request Period.'
7:45 p. m.—'Ford Service Program'—Anson Weeks y su orquesta:
Trees
Dancing to save your sole
Starlight—You've my everything.
Sweet and Low dawn.
8:00 p. m.—'Botica Boie Master Music Series.' Las siguientes piezas seran ejecutadas por la Botica Boie Symphony Orchestra:
'Fairy Tales'—Joseph Suk
'Slavonio Dance No. 1'—Dvorak.
8:15 p. m.—Recitaciones, por Charles F. Lindsley.
8:30 p. m.—Programa Ilocano—'Ira Association,' bajo la direccion de Leon Pichay.
9:00 p. m.—Musica de baile por la orquesta del 'President Madison.'

KZEG

ERLANGER & GALINGER Inc.

7:30 a. m.—Musica Popular
8:30 —Musica Filipina
9:00 —'Red Seal Program'
10:00 —Presentacion Popular
10:30 —Programa Español
11:30 —Potpourri Musical
1:15 p. m.—Melodias
2:00 —Musica Española y Musica Filipina
3:00 —Programa Popular
3:30 —Opera 'Aida' de Verdi (2.o Acto)

PERSONALES

El Sr. J. Gonzales Flores, de la Escuela de Derecho, ha sido elegido 'business manager' del Anuario de la Universidad Pontificia de Santo Tomas.

\# \# \#

El Sr. Jose F. Fetalvero, oficial mayor de la oficina de instalaciones en Pandacan del Asiatic Petroleum Co., se embarcó el sabado en el 'President Lincoln', con rumbo a Shanghai. Ha sido designado para ir con la Gran Logia de las Islas Filipinas en la visita oficial a la Logia Amity No. 106, en Shanghai, China. Fetalvero representa a la Logia Kasilawan No. 77.

\# \# \#

De Angeles, Pampanga, en donde habian estado por dos dias, han regresado a esta capital, los señores Bernardo Lara y Leopoldo Gonzalez.

Asaltaran La Casa De Consuelo Henson

Esta noche, la residencia de la familia Henson en Sandres, 203 A., será asaltada por un grupo de amigas encabezadas por Miss Philippines de 1932, señorita Emma Zamora. Motivo: cumpleaños de la 'dalaga' de la casa, señorita, Consuelo Henson.

Lauriat Cooking School
Dirigida por la
Sra. Hilaria de Lusonghap
Dan lecciones todos los Miercoles plato chino; todos los Viernes Plato Europeo y Reposteria, todos los primeros Viernes platos montados.
511 Pennsylvania—Tel. 5-67-69

Comienzan las Llegadas de Remesas para las Pascuas
en el Almacen de
AGUINALDO

"Voal Niublum" una nueva tela de algodón... en 12 colores

La larga é interminable peregrinación de Novedades para las Pascuas procedentes de todas partes del mundo comienza a invadir el Establecimiento Aguinaldo en grandes cantidades. Casi diariamente llegan remesas de Nueva York, Londres, París, Hamburgo, Czechoslovakia, Japón y Sourabaya.

Medias Rosaine
estilos y colores de la temporada

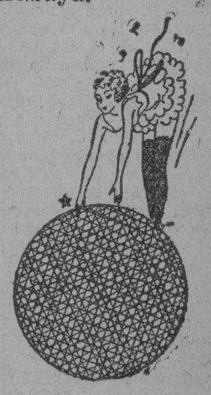

La remesa mas grande que se ha recibido hace pocos días incluye Medias Rosaine para señoras de los mas modernos estilos de la temporada. De todos los tamaños, pesos y colores.

L. R. AGUINALDO
(Cebu) 514-520 Juan Luna Manila (Iloilo)

M.E.C.D. 2016

INFORMACION ESPAÑOLA

El predicamento del jefe de gobierno Azaña en el pueblo español.—Algo de la psicología española un tanto aficionada a cambios.—Una formación prematura del "nuevo gobierno" de España.

En una crónica reciente recibida desde España y titulada "Azaña en la Política Española", el corresponsal de **La Vanguardia** y de "North American Newspaper Alliance", Sr. Jaime Menéndez hace, en trazos vigorosos, una presentación de la hoy más destacante figura política en la República: Don Manuel Azaña, jefe actual del gobierno. La crónica, que, en su totalidad, prueba el predicamento de que goza al presente Azaña, en su primera parte, que va más abajo, se ocupa de la psicología española algun tanto aficionada a cambios, que ha inducido a Don Alejandro Lerroux, otro político español de bastante arraigo, a levantar bandera de formal oposición al grado tal que, considerándose ya en los peldaños del poder, dió lugar inclusive a la formación prematura del "nuevo gobierno".

DON MANUEL AZAÑA EN LA POLITICA ESPAÑOLA

Por **Jaime Menéndez**,
Corresponsal en España de
"La Vanguardia"

(Preliminar a la presentación del hombre que preside al actual gobierno de España, el corresponsal Sr. Menéndez pinta a grandes rasgos la psicología del mundo político español que gusta de frecuentes cambios en el poder. Dice:)

I

Lerroux por un cambio.—Hay políticos españoles que no se avienen todavía a tomar como un hecho la existencia de un estado de opinión en el país que es hijo natural de la revolución de abril de 1931. El político español siente pasión por la política de camarilla; siente también una pasión muy pronunciada por la política a "corto plazo". Ocúrrele algo parecido a lo que pasa a la mayoría de los españoles que no son capaces de ver una película de una sentada. En el teatro, en el paseo, en los negocios, en todo, en una palabra, el español gusta de quebrar la continuidad de las cosas, de interrumpir la tarea que acierte a ocuparle un momento dado. Y es de esperar que en la política no vaya a romper el ciudadano español con el peso de estos hábitos y costumbres legendarias.

Los pocos meses que lleva de existencia el actual gobierno han sido lo suficiente para que se le antojase a un sector considerable de la opinión pública que había llegado el momento de hacer el traspaso de poderes a la oposición. Como en los días del viejo régimen, cuando conservadores y liberales se turnaban amigablemente, así en las últimas semanas se daba la sensación en España de que la tradicional política del traslado del Poder volvía a entrar en juego.

Alejandro Lerroux se lanzó a la calle, demandando a voz en grito la dimisión del gobierno y la disolución de las Cortes. En sus dos discursos de Zaragoza; en el que poco más tarde pronunció en el Círculo de Bellas Artes; en sus conversaciones en los pasillos del Congreso o en las charlas con sus amigos, el señor Lerroux no hablaba más que de la crisis. Sus partidarios la consideraban ya como un hecho, así como también consideraban como un hecho su ocupación del banco azúl en la Cámara de diputados. En el discurso del Círculo de Bellas Artes aseguró que no se moriría atropellado, sino que se moriría "pegado al madero del Gobierno"; en Zaragoza no sólo pidió el gobierno sino que llegó a hacer promesas para el día próximo en que sus sueños se viesen realizados.

EL "POR QUE" DEL DESEADO CAMBIO DE GOBIERNO

(Sea porque hubiera, en efecto, un estado de opinión favorable a una renovación de hombres en el gobierno, sea porque se viera tan sólo la superficie tornadiza, y no el fondo afianzado de la opinión española, el caso es que, por algun tiempo, se creyó que había llegado el momento de cristalizar en forma tangible las ansias de cambio. Esta etapa de la política española la reproduce el corresponsal Sr. Menéndez recogiendo hechos culminantes del momento, entre estos la lista del "nuevo gobierno", que había de sustituir al presidido por Don Manuel Azaña. Hélo aquí:)

La lista del "nuevo gobierno"—A tal extremo de ansiedad y excitación se llegó en los días aquellos que precedieron al ya histórico debate político en el Congreso, que se circuló por toda España la lista del nuevo gobierno que presidiría el señor Lerroux. En muchos lugares, particularmente en los pueblos y pequeñas ciudades apartadas de los grandes núcleos de población, se le consideraba ya como un hecho. Como documento curioso, ofrezco aquí la lista del "nuevo gobierno" en la forma que apareció en periódicos de toda España: Presidencia, Lerroux; Gobernación, Martínez Barrios; Estado, Hurtado; Hacienda, Santiago Alba; Guerra, Azaña; Marina, Casares Quiroga; Instrucción Pública, Ortega y Gasset; Trabajo, Miguel Maura; Justicia, Sanchez Roman y Agricultura, Marcelino Domingo.

La tesis que con mayor tesón sustentaba el señor Lerroux era que los socialistas debían retirarse del Poder. Según él, estaban haciendo experimentos con una "pobre nación desangrada económicamente". De aquí que en esta lista aparezcan nombres de figuras militantes en todas las facciones republicanas, incluso la radical socialista, salvo las situadas en la extrema izquierda, como es la socialista.

En repetidas ocasiones manifestó el señor Lerroux públicamente que el partido socialista en ciertos lugares de España estaba integrado por elementos indeseables, y que si a ello se une la "orientación equivocada que se da a las tendencias sociales del momento se evidencia demasiado claramente que la continuación de los socialistas en el poder resulta altamente perjudicial para el país.

AUMENTO DE LA CRIMINALIDAD EL AÑO PASADO

Aunque las estafas fueron menos, la cantidad defraudada fué mayor

En el informe correspondiente al año 1931 sometido al departamento de justicia por el fiscal general Jaranilla, está incluído el informe de la fiscalía de la ciudad, ya publicado por dicha oficina hace algún tiempo, en donde se demuestra un aumento de unas cinco mil causas criminales en 1931 comparado con 1930. En 1931 las querellas presentadas ascendieron a 24,440 y en 1930 a 19,282 solamente.

Las causas por estafa sufrieron una disminución el año 1931, si bien las cantidades envueltas aumentaron. Esto se debe principalmente a las grandes causas por supuesta estafa contra Mariano Cu Unjieng y Rafael Fernandez. Hubo un total de 1,704 causas con una cantidad de P1,004,770 en 1930 contra 1,695 con P3,830,289 en 1931. Lo mismo se dice de las causas de hurto que montaron a 390 con la suma de P81,225.16 en 1930 contra 373 causas que envolvían P158,831.28 del año 1931.

En 1931 la fiscalía incoó siete procesos de extradición, 40 causas de malas prácticas contra abogados, aparte de un gran número de remedios extraordinarios y civiles.

Los Aviones Que Haran El Vuelo a S. Francisco Ya Estan Preparados

(De la "Associated Press")

Samushiro, Japón 11 de septiembre. Los tres aeroplanos que proyectan un vuelo a San Francisco en una misión de buena voluntad bajo los auspicios del periódico Hochi Shimbun llegaron aquí ayer de Tokio.

ACLARACION

"No es verdad esa especie que han hecho volar los periódicos de que yo he sido removido o dejado de ser examinador de Derecho Penal en los presentes exámenes, por la sencilla razón de que no tengo ni he tenido jamás nada que ver con estos exámenes", declara el ex-fiscal Guillermo Guevara en una nota aclaratoria enviada hoy a "La Vanguardia".

OTRO REGALO A ROOSEVELT EN SU 45.o CUMPLEAÑOS

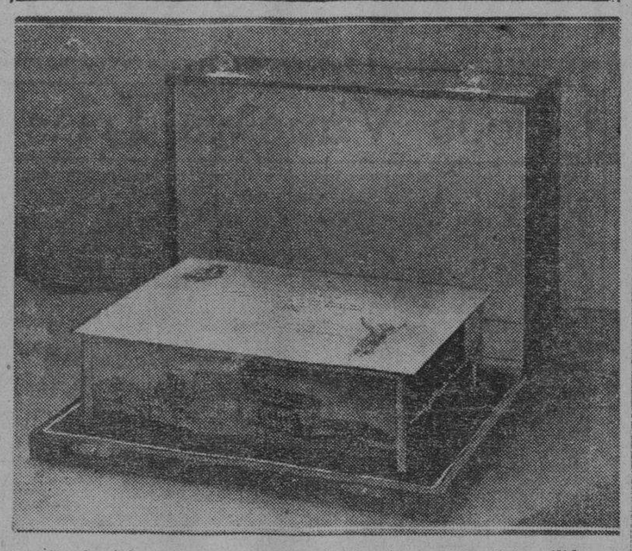

En la fotografía se ve una caja de cigarros de plata sólida que será presentada esta mañana al gobernador general Theodore Roosevelt con ocasión de su 45.o cumpleaños. La inscripción grabada en la caja reza como sigue: "Presentado a Theodore Roosevelt, gobernador general de las Islas Filipinas por algunos de sus amigos filipinos con ocasión de su cumpleaños 1887-1932". La caja fué hecha en la casa Heacock. Por falta de tiempo no se han podido grabar en el regalo los nombres de los que lo dieron. El grabado se hará sin embargo mañana.

Ayuda Del Pueblo En La Lucha Contra la Tuberculosis urge Dunham

Ayudar a combatir la tuberculosis es tambien prestar ayuda economica al gobierno. El deber de todo filipino, es ayudar a erradicar este mal que causa 30,000 muertes al año, poniendo en peligro la salud de la nacion. Estas son las declaraciones hechas en un discurso pronunciado por radio, por el comandante George C. Dunham, consejero de sanidad del gobernador general.

El comandante Dunham expuso los estragos que causa esta enfermedad y la manera de evitarla. Dijo que su obra es mas destructora que la de las demas epidemias, pues mientras las otras aparecen ocasionalmente, la tuberculosis continua haciendo sus estragos diariamente en muchos hogares.

Comoquiera que no existe ninguna vacuna contra el mal, es necesario que todo ciudadano sepa evitar esta enfermedad.

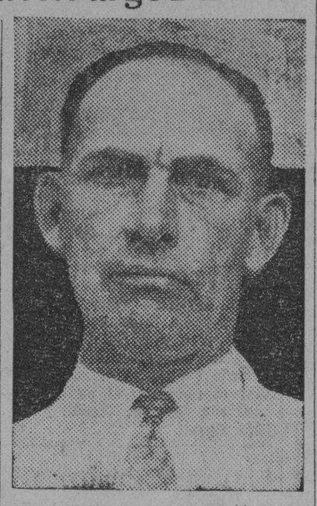

Comandante G. C. DUNHAM

Alabando la labor de la Sociedad anti-tuberculosa de Filipinas, el orador dijo que es necesario cooperar con esta organizacion para que pueda llevar a cabo sus fines.

"Logia De Muerte, De Filipinos" En EE. UU.

(De la "Associated Press")

Salinas, California, 10 de septiembre.—El fiscal acusador Russell Scott comenzo una investigación este dia de una alegada "logia de muerte de filipinos" después de una confesión hecha por Esteban Empelo de que él disparo e hirio a Irineo Santiago porque, Santiago, dice causó que Empelo "fuera sentenciado a muerte por la logia".

Según el abogado de Empelo, los miembros de la logia prestan juramento de someterse a la pena de muerte por infingir las reglas de la logia y debido a una acusación de Santiago, Empelo fué condenado a morir.

EL CONFLICTO ENTRE TORRES Y RAMIREZ SIGUE

Utilizar la injuria y la difamación no es derecho de un diputado

"Fundamentar utilizando como argucia la injuria y la difamación contra una institución ungida con el voto consciente de miles de ciudadanos, como es la Junta Municipal de Manila, no es ningún derecho constitucional bajo el cual pueda ampararse ningún miembro de la Cámara de Representantes"—dice el presidente Antonio C. Torres, en una comunicación a la Cámara de Representantes, sobre algunas manifestaciones hechas por el representante Marcelo S. Ramírez.

La carta enviada a la Cámara de Representantes dice lo siguiente:

Caballeros:

El fundamentar los fines que persigue un proyecto de ley paternizado por él, es un derecho que le asiste al Rep. por Bohol, Hon. Marcelo S. Ramirez; pero fundamentar utilizando como argucia la injuria y la difamación contra una institución ungida con el voto consciente de miles de ciudadanos, como es la Junta Municipal de Manila, no es ningún derecho constitucional bajo el cual pueda ampararse ningún miembro de la Cámara de Representantes. El voto del ciudadano manilense no es menos sagrado que el voto del ciudadano boholano. Si admitimos, por un momento, la duda racional de que los electores de Manila erraron en la elección de los actuales miembros de la Junta Municipal, también podría invocarse esa duda en lo que respecta a los votos que eligieron al actual representante por Bohol.

Analizando las razones aportadas por el Rep. Ramírez al fundamentar su proyecto de ley creando un gobierno por comisión en la Ciudad de Manila, fácilmente veremos que las mismas caen por su propia base. El autor del proyecto, hace apuntar los vicios y defectos de nuestro gobierno municipal en sus hombres y no en el sistema. Si es así, ¿por qué reformar el actual gobierno de la Ciudad cuando el remedio se podría obtener sencillamente eliminando del City Hall a todos los elementos perniciosos que sean la causa de esa podre alegada por el autor?

Por lo demás, creo personalmente que una inmensa mayoría de los actuales miembros de la Junta Municipal están en favor de una reforma sustancial de nuestra Carta constitutiva, pero no se puede emprender esta tarea ni hacer nada constructivo apelando a la injuria y a la difamación como lo hace el representante por Bohol.

Mediante un estudio detenido del presente sistema, muchas buenas reformas se podrían introducir. Actualmente, el gobierno municipal de Manila está integrado por pequeños "cantones" del tipo Shanghai (léase, departamentos), que obran y funcionan independientemente, en ciertos casos con abierta violación de ley que podré demostrar con **pruebas fehacientes** si se lleva a cabo la investigación legislativa que ya he recabado de los senadores y representantes por Manila. Entre la Junta Municipal y esos tres "cantones" surgen a veces serios conflictos tan graves y tan serios como los que afrontan las naciones centrales de Europa. En muchos asuntos de vital importancia la Junta ha tropezado siempre con grandes obstáclos en sus deseos de servir los mejores intereses del vecindario, especialmente en lo referente a la disposición de los fondos y en la equitativa distribución de las mejoras públicas. Y esos tres grandes cantones o poderes son: (a) La Oficina del Alcalde; (b) El Tesorero; y (c) El Ingeniero, todos los cuales se creen estar investidos de facultades y atribuciones que cercenan los derechos y prerrogativas de la única entidad electiva que forma parte de lo que se conoce por Gobierno Municipal de Manila, esto es, la Junta Municipal, que es la que precisamente desea eliminar con su proyecto de ley el Representante por Bohol.

Sin embargo, en justicia al caballeroso don Tomás Earnshaw, nuestro actual Alcalde, quiero hacer constar que si todos los asuntos de la Junta tuviesen que ventilarse directamente con dicho señor, estoy seguro que habría más armonía dentro del gobierno municipal de la Ciudad.

NOTICIERO RELIGIOSO

Martes, 13 de septiembre

Calendario de hoy: Ss. Ligorio y Felipe mm., Eulogio y Amando o.c., Maurillo o., Crimonias m., y Maura vv.

Calendario de mañana: La Exaltación de la Santa Cruz. Ss. Cereal, Alberto patriarca y Salustia m.

FIESTA DEL SMO. CRISTO DEL TESORO

Mañana, miércoles 14 de septiembre, día en que la Iglesia conmemora la solemnidad de la Santa Cruz, celebrará el Colegio de Sta. Isabel la solemne fiesta de su Especial Patrono y Abogado, el Smo. Cristo del Tesoro, a quien el público de Manila profesa una tierna y filial devoción.

Para solemnizar tan tierna y tan solemne fiesta, se celebrarán en dicho Colegio, seis misas. A las cinco; cinco y media; a las seis y media; siete; ocho y diez. A las seis y media, celebrará la misa de comunión general, Su Excelencia, el Sr. Arzobispo, presidente del Colegio de Sta. Isabel. A las ocho comenzará la misa solemne, que celebrará el M. R. P. Visitador de los PP. Paúles predicando el Rev. P. Roman de Veles perteneciente a la Orden de los PP. Capuchinos. Después de la misa, se cantará un Te Deum, para dar gracias a Dios, por haber conservado íntegramente en el incendio las tres partes más principales del Colegio. A las diez, se celebrará otra misa rezada, armonizándola con tiernos y armoniosos cánticos las exalumnas y antiguas educandas del Colegio.

Por la tarde comenzará la novena a las cinco y cuarto; y predicará el Rev. P. Tejada, visitador de los PP. Paúles. Después del sermón, se organizará la procesión, que recorrerá las espaciosas galerías del Colegio, terminando los solemnes cultos con el acto tierno y conmovedor de la Adoración a la Sta. Cruz.

El día 15, a las seis y media, se celebrará una misa rezada, aplicándola por el alma de todas las Profesoras y colegialas difuntas de Sta. Isabel; así como también por el alma de todos los bienhechores del Colegio.

EN S. BEDA

Solemnes cultos se celebran en la iglesia de los PP. Benedictinos en honor a Ntra. Sra. de Montserrat.

La novena comenzó el día 7 y terminará el 15 del actual, mientras qe el triduo comienza hoy para terminar también el día 15.

Todos los días a las 6:30 a.m. Misa de Cofradía la que se aplica por los Cofrades vivos y difuntos todos los días. Durante la misa se reza la Novena.

Días 13, 14 y 15.—Triduo solemne. A las 6:30 a. m. Misa rezada de Cofradía. A las 6:00 p. m. Rezo del Sto. Rosario, Letanías cantadas, Novena, Sermón, Bendición con el Santísimo y Gozo a la Sma. Virgen.

Día 15.—Terminada la Función religiosa en vez de la Procesión, habrá Besapies a la Sma. V...

EN SAN VICENTE DE P...

Los días ordinarios: Misas de las 5:30 hasta las 7 inclusive; especiales a las 6:30, los ... en honor de la Milagrosa; ... meros viernes en honor del ... Corazón, los terceros viernes ... nor de la Santa Agonía de ... Señor.

Los domingos: Misa de 5, ... 6:00, 6:30, 7:00, 8:00, 9:30, ... cantada por Seminario de S... los). Explicación del Evan... las Misas de 5, 6, 7 y 8. C... o explicación del catecismo ... 3:30 de la tarde. A las 3:3... ras solemnes cantadas por ... nario de San Carlos y bend... el Santísimo.

EN SAN IGNACIO

Todas las tardes a las ... Marías del Sagrario celebra... ción Eucarística en S. Ign...

Esta tarde presidirá D... de Unson.

EN EL ESPIRITU SA...

Todos los domingos y ... fiestas de precepto se cant... sa de las nueve segun las ... canto gregoriano. El tercer... go de cada mes esta misa ... bra con más solemnidad ... del Espíritu Santo que es ... trón de la parroquia.

Además de esto se canta ... la misa de las seis y cuarto ... meros viernes en honor ... zón Sacratísimo de Jesús y ... 19 de cada mes en honor ... José.

MISAS EN SAN JU...

En la iglesia parroquial ... Juan todos los días hay m...

Los domingos y fiestas de ... to para conveniencia de ... se celebran dos misas, ... 6 y otra a las 7.

EN LA CATEDRAL ... MANILA

Todos los domingos y ... precepto a las 5:00 de la ... brá Exposición del Santísim... seguirá el rezo del Santo ... Letanías, Bendición y Rese...

Todos los días 28 de ... hay misa de 9:00 a m. en ... de María Auxiliadora en ... dral de Manila. La misa se ... honor de San Judas Tadeo...

El 24 de cada mes hay m... 8 en honor de María Auxili...

EN SAN FRANCISCO ... MONTE

En el colegio seráfico de ... cisco del Monte, Rizal, en ... ordinarios hay misas de ... En los días festivos y ... 5:30, 6 y 8.

MISA DE 9 EN DI... LABORABLES

Todos los martes a las ... —misa en San Francisco ...

Todos los viernes a las ... —misa en Recoletos.

Todos los primeros sá... mes a las 9:00 a. m. misa ... coletos por la Virgen del ...

Todos los días 7 de cada ... las 9:00 a. m.—Misa en ... por San Cayetano.

Los 17, 18 y 19 de cada m... 9:00 a. m. misa en Recol... San José.

Nota.—Algunas veces las ... las misas se cambian cuan... funciones religiosas extrao... Leyendo la sección de culto... ta misma página, los lect... drán enterarse de las alte...

AEROPLANO CONTRA INSECTOS

No solo en Filipinas se usa el aeroplano para combatir las langostas. Aquí se ve un aeroplano especialmente construido volando muy bajo sobre un campo en Los Angeles para desparramar acido con que matar a los parasitos sobre las plantas. Lleva 600 libras del compuesto insecticida, que se desparrama sobre árboles y plantas a una velocidad de 210 millas por hora.

UN JUICIO ANTICIPADO

—Quiero que me haga usted una muestra para este mi nuevo establecimiento de vinos que resulte bonita, con las alegorías apropiadas al nombre, y que resulte baratita. El letrero que ha de poner usted es el siguiente:

"La Paloma"
"Almacén de Vinos"

pintando una paloma de cuyo pico salga una cinta en la que exprese la clase del negocio.

Así se lo encargaba el montañes Don Plácido que se había enriquecido en el despacho de vinos y aguardientes, a un mísero pintor de brocha gorda, llamado Julián, a quien había recorrido por razones de economía, a fin de que la obra le resultase más barata, sin tener en consideración que hay baraturas que salen caras como le resultó la del citado caso.

El atrevido Julián, que jamás se había visto exaltado a ejecutar obras de tal naturaleza, con una osadía propia de su ignorancia, aceptó el contrato y dió comienzo a su trabajo dispuesto a vaciar en el todos los recursos de su temperamento artístico que por cierto eran bien pocos como lo demostró cuando lo dió por terminado; pues en vez de una paloma pintó un pajarraco de ojos saltones que parecía una lechuza en acecho, y de cuyos pies, en vez del pico como le fué encargado, salía figurando cinta una especie de Vía Láctea en la que se leía:

"Almacen de Binos"

con tantos floreos y ringorrangos y tan recargada de pinturas que aquella más que Muestra de una tienda parecía un mosaico.

Cuando el pintor concluyó su trabajo, y retiró la escalera con los cachivaches que de ella colgaban se pasó a la acera de enfrente para contemplar tan portentosa obra de la que quedó tan admirado que hasta el mismo dudaba que aquel prodigio hubiera salido de sus manos siendo la primera vez que se atrevia a emprender semejante clase de empresas.

—¡Y eso que es la primera vez que lo hago!—decía—como el viejo baturro que habiendo ido a Madrid con su mujer y se le ocurrió retratarse al ver la muestra que le había sacado el fotógrafo exclamó la esposa toda entusiasmada:

—*Chiquio; cuidiao* que estás aquí guapo. ¡Parece mentira que hayas salido tan bien!

Y, aunque el pobre Isidro estaba ya hecho una birria por la vejez, le decía a su mujer jactancioso.

—Pues mira Colasa; te advierto que es la primera vez que lo he hecho en mi vida. ¡Y, ya vés lo bien que ha salido...!

Pero, siguiendo nuestro relato, diremos que cuando el desgraciado Julián llamó al Montañes para que examinara su labor y esperaba recibir los mayores plácemes por la misma vió con desencanto que Don Plácido fijándose atentamente en la Muestra recien concluída movía de un lado a otro la cabeza como quien no está satisfecho por completo del todo o abrigara dudas.

Después de un corto intérvalo de reflexión rompió el silencio diciendo:

—No sé qué decirle a usted, pero a pesar de no estar yo muy fuerte en ortografía, porque no he sido hombre de estudios, sino un simple vendedor de vinos, me parece recordar que la palabra "Vinos" se escribe con "V" corta y no con la "B" de burro como ha escrito usted en la muestra.

A lo que replicó el pintor algo ofendido por la inesperada observación:

—¡Hombre; no sea usted *súpito*, ni juzgue tan prematuramente la obra...! ¡Deje usted al menos que se séque la pintura...!

Armonia.

Si le Duele el Estomago Tome Agua Caliente

Neutraliza los ácidos del estómago, impide la fermentación de los alimentos y detiene la indigestión

"Si los dispepticos y todos aquellos que padecen de gases, ventosidad, agruras, acidez del estomago, catarro gastrico, flatulencias o hinchazones, tomaran una cucharadita de la legitima Magnesia Bisurada disuelta en medio vaso de agua caliente, al final de cada comida, muy pronto olvidarian sus males del estomago y los doctores tendrian que buscar otro género de pacientes." Explicando este razonamiento, un reputado medico de Nueva York aseguro que la mayor parte de las enfermedades del estomago se originan en la acidez del mismo organo y en la descomposicion de los alimentos antes de su digestión, junto con la insuficiencia sanguinea en el estomago. El agua caliente aumenta la circulación de la sangre, y en cuanto a la Magnesia Bisurada, que puede facilmente obtenerse, ya sea en polvo o en pastillas en cualquier drogueria o botica, neutraliza instantaneamente el exceso de acidos en el estomago y evita la fermentación de los alimentos. La combinación de ambos da resultados verdaderamente positivos, y debe preferirsela al uso de digestivos artificiales, estimulantes o medicinas para la indigestión.

FORMULA: Magnesium Oxide 6210%; Sodium Bicarbonate 2992%; Calcium Procipitated 598%; Bismuto Sub Nitrato 200%.

M. SOTELO
AGENTE COMERCIAL
Comisiones y Consignaciones
P. O. Box 137 Iloilo.

DUERMA TRANQUILO, TENGA EL CUTIS LIMPIO, DANDO ATENCION AL RIÑON

Un doctor cubano endosa la fórmula de un gran botánico

Millares de personas gozan ahora plenamente de la vida porque han comprobado el gran poder curativo del celebre descubrimiento medico **Anticalculina Ebrey.** Antes padecian de cabeza, insomnio, erupciones cutaneas, dolores de espalda, reumatismo y muchas de las otras molestias ocasionadas por desordenes en los riñones y vejiga. Si padece cualquiera de estos sintomas debido a trastornos en la vejiga o riñones, no sufra ni un minuto mas. Aproveche el consejo del Doctor E. Verea Luis, de Rodas, Cuba, quien dice: "He usado el muy conocido producto **Anticalculina Ebrey** en mi profesion, con maravillosos resultados."

Dr. E. Verea Luis

Visite cualquier farmaceutico y adquiera un frasco de **Anticalculina Ebrey.** En poco tiempo sentira bendito alivio, debido a los jugos de plantas, acabados de extraer, habilmente combinados por un gran botanico. Si no le mejora en una semana, se le devolvera su dinero sin ningun reparo.

Anticalculina EBREY

P. M. DAVIS & COMPANY
76 Escolta, Manila
Agentes Generales, Filipinas
Cada 100 c. c. contiene:
Extracto Fluido de Ricino 70.40 c. c. Extracto Fluido Sabal (serenoa srrulate) 3.25 c. c. Extracto Fluido Uva Ursi 3.25 c. c. Extracto Fluido de Estigmas de Maiz 3.25 c. c. Alcohol de Cana 18.85 c. c.

LISTERINE Bright Smiles DAMA BOARD!

GRATIS Envie dos cajitas de carton vacias de la PASTA DENTIFRICA LISTERINE (grandes o pequeñas) o una cajita vacia del Cepillo Profilactico a LISTERINE, Apartado de Correo 1476, Manila.

Ningún otro método

de blanquear los dientes iguala la *DOBLE ACCION de Limpiar

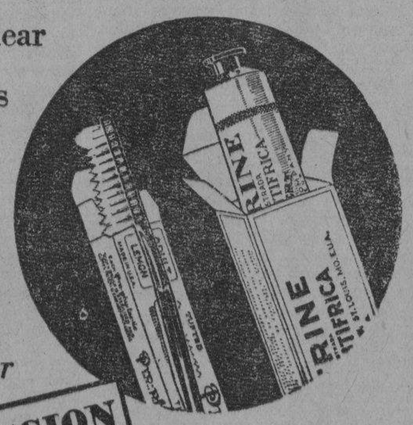

*DOBLE ACCION significa: usar

¡Pruebe esta maravillosa combinación!

CREMA DENTIFRICA **LISTERINE**
con un CEPILLO DE DIENTES **Pro-phy-lac-tic**

Elija

Usted

entre cualquiera de las 23 Variedades de Royal!!

Bebidas frescas, burbujeantes, que tientan al paladar.

Refrescos que calman la sed y son exquisitos en cualquier tiempo. Pruebe la variedad que más le guste para reanimarle en las horas de mucho calor. Vera Ud. que bien le sienta. Pero tenga presente en pedir

Royal
SOFT DRINKS

Fabricación de
SAN MIGUEL BREWERY

M.E.C.D. 2016

EN LAS AULAS de la EXPERIENCIA

Por DOROTHY DIX

"Joven moderno" se mofa de la idea de hallar la felicidad en cosas sencillas--Un joven celoso es el peor marido posible.

ESTIMADA MISS DIX: Leí lo que Vd. dijo sobre las personas que encuentran la felicidad en cosas sencillas. Eso es una tontería. Está Vd. equivocada. Como puedo ser feliz sin un coche cuando veo a otros jóvenes paseándose en sus coches de lujo? Como puedo ser feliz cuando tengo que llevar a las chicas a los sitios baratos cuando los otros jóvenes pueden hacer pasar un buen rato a las chicas? Como puede ser feliz mi amiga ataviana con vestidos baratos cuando ella vende vestidos de Paris a las otras niñas? Como puede cualquiera ser feliz sin dinero y las cosas que el dinero compra? No pueden. Felicidad en las cosas sencillas. Bah!

JOVEN MODERNO.

RESPUESTA:

LA FELICIDAD es un estado de la mente, hijo mio. No son posesiones. Algunas de las personas más infelices que he conocido en mi vida tenian millones de dolares, pero no podian comprar la felicidad con ellos. Y al revés, algunas de las personas más felices que he llegado a conocer no tenian casi nada en cuestión de dinero, pero tenian paz, contentamiento y gozo en vivir.

EL HOMBRE más rico que he llegado a conocer personalmente era el más miserable. Tenía un cuerpo enfermo de tal modo que jamás había conocido un momento que estuviese libre de pena. Tenía casas magníficas en todo el país y en Europa, pero en ninguna de ellas había amor y ternura. Porque su esposa se había casado con él por dinero y ella era una prominente figura social que brillaba aquí y allí, dejándole a él, un anciano solitario, al cuidado de los criados. Sus hijos no solo no le demostraban afecto, sino que habían ido por el camino ordinario de los hijos de ricos, metiéndose en toda clase de escándalos.

Y CONOCI a otro hombre muy rico a quien oí decir una vez que él era la persona más hastiada de la tierra porque habia hecho todo, estuvo en todas partes y lo ha visto todo y ha tenido de todo, que estaba cansado de todas ellas y no tenia ningún interés real en la vida.

NO DESPRECIO el dinero ni tampoco trato de empequeñecerlo. Cierta cantidad de el es absolutamente necesario en nuestro actual estado de civilización. Nadie puede ser feliz si está hambriento, o tiene frío, o carece de cobijo, o que está muerto de ansiedad sobre como hacer suficiente dinero para vivir decentemente y en un grado razonable de bienestar, pero después que tenga esto, Vd. tiene prácticamente todo el dinero que puede darle la felicidad. Solo podrá comer tanto. Solo podrá usar un traje de una sola vez. Solo puede sufrir cierto grado de calor. Solo puede vivir en una casa. Y la habilidad de tener más no le hace capaz de, asimilar más comida, o darle mejor apetito, o hacerle capaz de sufrir una temperatura más elevada o sobreponer un traje sobre otro.

ASI que al final llegamos al hecho de que tenemos que buscar nuestra felicidad en las cosas sencillas. Tenemos que sacarla de la buena salud—nuestro bienestar fisico—porque nadie puede ser feliz si está enfermo y sufriendo. Tenemos que derivarla de los afectos humanos, porque nadie puede ser feliz si no es amado o carece de un compañero con quien congenia. Tenemos que derivarla de hallar entretenimiento y diversión en el espectáculo pasajero de la vida, en los libros, revistas, en el cine, en todas las cosas que suceden en este mundo emocionante nuestro. Tenemos que derivarla de nuestros propios pensamientos y de nuestra propia actitud hacia la vida. Y estas cosas son tan libres para el pobre como para el rico.

EN CUANTO a conseguir felicidad en tener las cosas que los ricos tienen, esa es una ilusión que es imposible de conseguir, porque siempre habrá alguien que tendrá más dinero, más joyas, más coches, más hermosos vestidos, más alta posición. Si tuvieramos el dinero de Mr. Ford, desearíamos el prestigio del presidente de los Estados Unidos, la gloria de Lindbergh, la popularidad del Príncipe de Gales y así por el estilo, sintiendo envidia sin fin.

EN CIERTA OCASION una mujer y su hijita vinieron a visitarme. Para postre en la cena teniamos sorbete que la chiquilla quiso mucho, pero no se le permitió tomar. Dije a modo de consuelo: 'bien, Annie, no tomaremos sorbete mientras esté aquí.' A lo que contestó su madre: 'No puede ser. Toda su vida Annie verá a personas que tienen cosas que ella querrá tener y no puede tener, y cuanto más pronto aprenda esta lección, mejor para ella.

DOROTHY DIX.

ESTIMADA MISS DIX: Soy una niña de 18 años de edad, comprometida a un joven de 19 años, pero acaso este compromiso hace que él sea mi actual señor y amo? Si es necesario para mi asistir a una función en la escuela, el refunfuña. Si hablo con cualquiera, varon o mujer, se pone furioso. Si salgo de casa por la noche cuando no le veo, da lugar a una riña. Amo mucho a este joven, pero no olvido sus muchos defectos, entre ellos los celos, el egoísmo y el mal humor. No soy feliz con él, pero sería mucho más infeliz sin él. Cree Vd. que debe romperse nuestro compromiso ahora o es que debo esperar para ver si el tiempo le reforma?

LIDIA.

RESPUESTA:

VD. PODRA ser feliz por un rato si rompe su compromiso con este joven de temperamento malo y tiránico, pero si continua adelante y se casa con él, buscará la miseria para si. Porque es la disposición del hombre con quien la esposa tiene que vivir, dia tras dia, y si eso es desagradable, su matrimonio será un fracaso y como reza el antiguo decir, comerá de la tristeza y su bebida serán las lágrimas.

NO IMPORTA cuantas virtudes salientes pueda tener un hombre si tiene una disposición indigna y loca. Ya puede ser noble y de alta mentalidad. Ya puede ser honrado y honorable. Ya puede ser sobrio, moral, industrioso, un pilar de rectitud en la comunidad en donde vive. Esto no es nada para la esposa si él es huraño y malhumorado, amigo de buscar faltas y difícil de congeniar.

TODOS los hombres, antes de la boda, dan a la chica una prueba de su cualidad. Le demuestra a ella la clase de esposo que será. El inconscientemente pone muchas señales de peligro, y si ella tiene algún sentido común, hace caso a las advertencias que él le da.

NO PUEDE pensar de otra suerte peor que una chica puede buscarse para sí misma como el casarse con tal clase de hombre. Tome pues el consejo sobre el futuro que le ofrece a Vd. y rompa el compromiso mientras es tiempo.

DOROTHY DIX.

Los Anuncios Clasificados de LA VANGUARDIA Le Ahorrarán Tiempo y Dinero!

JACK SWIFT — Por Cliff Farrel y Hal Colson

LOS HOMBRES PRIMITIVOS DE JUPITER ESTAN PRESOS DE TERROR. UNO DE SUS CAUTIVOS EXTRAÑAMENTE VESTIDOS NO SOLO HA EMERGIDO DE LA COLUMNA VIVA DE FUEGO SAGRADO, SINO QUE APARECE CUBIERTO DE NIEVE.

JACK: Como pudo Vd. hacer esa demostración, profesor?
PROFESOR: Muy sencillo. Nuestros trajes de metal llevan artefactos de nevera de gran potencia.

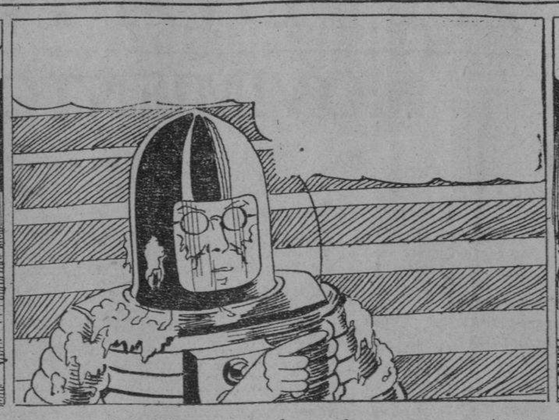

PROFESOR: Hice eso en el caso de que nos encontrasemos con una temperatura suprema durante nuestra exploración. Podemos resistir calor hasta mas de 3,000 grados En vista de que este fuego sagrado meramente esta quemando gas natural, estaba muy comodo.

JACK: Pues Vd. dió un susto a los de Jupiter.
JIMMY: Pero estan merodeando detrás. Tratan de atacarnos.

CONNIE — Por Frank Godwin

CONNIE: Relatame este caso de contrabando de opio en que voy a ayudarte.
BOB: Pues aun no lo podemos llamar un caso. No está ligado a una persona o personas particulares hasta ahora.

BOB: Todo lo que saben es que viene en grandes cantidades y el squad de los narcóticos cree que llega a este puerto. Se ha formado un comité de ciudadanos y estos están dando que hacer a los funcionarios.
CONNIE: Como?

BOB: Están dando a entender que los funcionarios, o al menos uno de ellos está ligado con los contrabandistas. Vamos a ver al jefe. Te dirá todo.
CONNIE: Muy bien, vamonos.

(Una hora después, en la oficina de un importante funcionario).
EL FUNCIONARIO!—y asi vera Vd. que hemos confiscado cantidades de opio aqui y allí, pero parece que no podemos trazar de donde vienen. Ese es el trabajo que desearia que Vd. y Bob acometan.

FRITZI la Corista — Por Ernie Bushmiller

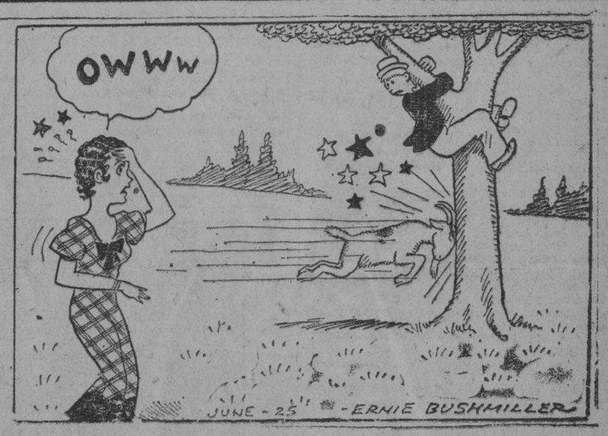

Filosofia del Comerciante

Por WILLIAM FEATHER

Un orador de los ejercicios de fin de curso aconsejó al grupo de graduados a que cultiven "frente".

"Hagan un calculo elevado de si mismos y esperen que el mundo os acepte conforme vuestro propio valor", era su consejo.

Si el orador proponia la arrogancia, dió un mal consejo.

Un gran artista, aclamado en todo el mundo, confesó que su obra era tan inferior a la marca a que queria llegar que deducia poca satisfacción de ella. En vez de una cabeza abombada, su recompensa era un sentido de verguenza. Los hombres grandes se martirizan a si mismos. Son humildes.

En vista de que muchos de nosotros estamos dotados de talento mediocre, cual será nuestro curso? Es bueno el que nosotros presentemos una personalidad inflada?

Es dudoso. La habilidad raras veces se olvida. A veces la arrogancia gana el primer asalto, pero nunca gana la pelea.

La arrogancia tiene su valor. "La arrogancia es el don de Dios a los hombres pequeños" Burton Bruce dijo una vez.

Buzon de Ideas Para la Esposa

Para mejorar el pastel

Si quiere dar a su pastel ese aspecto pulido rojo, bata todo un huevo lo bastante largo para mezclarlo. Agregue una cucharada de agua fria. Cepille esto sobre la cubierta de su "pie". Si no quiere el color rojizo, solo use la clara del huevo y el agua.

LA MUJER CASERA.

Aseo al Minuto

POR V. V.

Si tiene Vd. cabello rojo y quiere suavizar los tonos rojos en su pelo, lavelo después de un shampoo con una cucharadita de cinamomo puesto en el agua. Esto ennegrecerá bastante su cabello rojo.

Como Deben Ser

POR HELEN DECIE

Comida de verano

Pregunta—Como debe comerse el cangrejo de cascara tierna? El "clam cocktail"? Las orejas de maiz? Asparragos? Ensalada? Pepinos y tomates? Sandias, cantaloup y melon?

DOS VECINAS.

Respuesta—Ese es un orden largo, pero nadie supondrá que todas las comidas mencionadas se han de servir en una sola comida. Las cangrejos de cascara tierna se comen con tenedor, sostenido en la mano derecha. Una cuchara y un tenedor se sirven con el "clam cocktail". Cualquiera de estos puede usarse. Un tenedor para pescados acompaña a todos los platos de pescado ya sea con espina o sin ella. La carne debe separarse de la espina en el plato; si accidentalmente, se ha tomado una espina, puede quitarse tapandose la boca con servilleta. Una oreja de maiz puede partirse en dos, se le pone mantequilla y se sazona, y luego se toma con una mano y se come, algunos granos a un tiempo.

Los tallos de asparrago no se toman con los dedos. En vez de esto, se separan las puntas tiernas y suculentas con el tenedor, sostenido en la mano derecha. La sandia cortada en la mitad o dividido en cuatro partes se come con el tenedor, como el tomate y el pepino. El cantaloup se come con una cuchara punteada.

MANOS DEL DESTINO

Por JOSEF RANALD

La línea de la suerte incierta—

sube sin ramificaciones por la palma y corre como un camino solitario, hasta la base del dedo medio, significando que tal persona será el juguete de la suerte, encadenado a un palo de hierro de circunstancias. Adolf Hitler, caudillo del Fascismo alemán, que subió al renombre internacional ha sido tan espectacular como la amenaza de sus doctrinas a la estabilidad de la actual Alemania, posee ese tipo peculiar de personalidad que permanece tan intangible como muchas de sus teorias. Es un agitador de lujo. Todos lo que le oyen hablando ante una multitud concuerdan sobre su magnetismo personal, y con todo en una conversación personal o con un grupo de cuatro o cinco, esta cualidad le abandona de algún modo. Su magnetismo desaparece con extrañeza y da la impresión de uno que está luchando por conquistar una pose. Uno recibe la impresión de que es incapaz de concentrar sus pensamientos, que no está bastante seguro de ellos y está tratando de convencerse a si mismo. La diferencia entre Hitler y Mussolini está bien ilustrada por una caracteristica: Mussolini hace el saludo Fascista lanzando su mano osadamente con los dedos separados entre sí; Hitler alza su mano timidamente como si los musculos estuviesen cansados, teniendo sus dedos juntos.

JOSEF RANALD ha analizado las manos de grandes figuras del mundo. Si desea tener su propia mano analizada sirvase pedir de Josef Ranald, en Suite 1110, 220 East 42nd Street, New York, N. Y., una cartilla para la mano y sus instrucciones. Incluya un sobre sellado con su direccion y 10 centimos oro, para cubrir los gastos de escribiente, mencionando el nombre de LA VANGUARDIA.

DE LA MODA PARISIEN

Regalo de pascua

Mas femenino como los modelos de la nueva temporada es este atractivo delantal holandes que combina el dimity con dibujos y el liso.

Es facil de ponerse.

En cuanto a su practicabilidad —vea por si sola como protege el vestido.

El encaje en la parte delantera es muy efectivo. Los lazos del hombro son muy juveniles. El paño en la parte delantera da una línea alargada.

Este padron No. 303 esta diseñado en tamaños pequeños, medianos y grandes. El tamaño mediano requiere 1¼ yardas de 35 pulgadas con ¼ yarda de contraste de 35 pulgadas.

El precio del padron es 15 centimos oro. La dirección es como sigue:

Fashion Department
(La Vanguardia)
Suite 1110. 220 E.
42nd St., Nueva York.

Magia al Alcance de Todos

Tres monedas se ponen en el dorso de la mano derecha.

Las monedas se tiran en el aire y se cogen a un mismo tiempo.

Este engaño requiere ejercicio; pero con el método propio, no es dificil.

El secreto: ponga las monedas a intervalos. Tire hacia arriba y hacia abajo y caeran una tras otra, haciendo posible cogerlas una por una.

Como Leer El Caracter

POR GEO. W. SPAYTH

Este chico no podra ganar muchas gangas.

M.E.C.D. 2016

MARITIMA—COMERCIAL e INDUSTRIAL

NOTAS MARITIMAS

DE ALTA MAR E INTERINSULAR

BARCOS DE ALTURA

El vapor BURGENLAND saldra este dia para China y Japon, con cargamento.

\# \# \#

Esta noche saldrá el vapor STEEL TRAVELER para Nueva York via Iloilo, Cebu, Davao, Java y otros puertos.

\# \# \#

Este dia es esperado en puerto el vapor STANLEY DOLLAR procedente de San Francisco via Pearl Harbor y Guam.

\# \# \#

Mañana sera despachado el transpacifico PRESIDENT MADISON para China, Japon y Seattle.

\# \# \#

El dia 23 arribara a este puerto el vapor CITY OF MELBOURNE procedente de China.

BARCOS DE CABOTAJE

El vapor KINAU llegara mañana de Mindanao y Cebu, con pasajeros y cargamento.

\# \# \#

El vapor DOÑA RAMONA saldra mañana por la tarde para Masbate y Sorsogon, con pasajeros y cargamento.

\# \# \#

Mañana es esperado aqui el vapor ATLANTIC GULF procedente de Davao, Cebu y otros puertos.

\# \# \#

El vapor MILAGROS saldra esta tarde para Mangarin, Romblon, Capiz, Nuevo Washington e Ibahay.

\# \# \#

Con rumbo a Legaspi, Tabaco y Virac, el vapor DOS HERMANOS zarpara esta tarde.

CALENDARIO MARITIMO Y CORREOS

DE ALTA MAR

ESTE DIA

Llegadas de—

San Francisco via Pearl Harbor y Guam—STANLEY DOLLAR.

SEPTIEMBRE 14

Dairen—SEIKAI MARU.

Amoy—ANKING.

SEPTIEMBRE 16

Los Angeles y San Franvicvo via Honolulu, Japon y China—SHINYO MARU.

Mike—NASUNAN MARU.

SEPTIEMBRE 17

Wakamatsu, Japon—UNYO MARU.

Iloilo—POTTER.

New York y Newport News via Panama y San Francisco—LOSSIEBANK.

Europa via Suez, Singapore y Iloilo—NAGARA.

SEPTIEMBRE 18

Vancouver y Victoria via Honolulu, Yokohama, Kobe, Shanghai y Hongkong—EMPRES OF CANADA.

SEPTIEMBRE 19

Japon via China—LEVERKUSEN.

Calcutta via Singapore—SAPAROEA.

Antwerp y Hamburg via Suez y Iloilo—SORVARD.

SEPTIEMBRE 20

Los Angeles via Shanghai y Hongkong—NANSENVILLE.

Iloilo, Cebu, Bais y Legaspi—GERTRUDE MAERSK.

Shanghai—TAI PING.

Liverpool via Suez y Singapore—TEUCER.

Portland, Los Angeles y San Francisco (direct)—SILVERGUAVA.

China—PEMBROKESHIRE.

Hongkong via Cebu—TROILUS.

New York via Havana, Panama, Los Angeles, San Francisco, Honolulu, Kobe, Shanghai y Hongkong—PRES. VAN BUREN.

SEPTIEMBRE 21

Java via Davao, Cebu y Legazpi—GRANVILLE.

Amoy—ASIA.

Australia via Davao—KAMO MARU.

SEPTIEMBRE 22

Shanghai, Amoy y Hongkong—TJINEGARA.

New York via Panama, San Francisco, Japan y Shanghai—SILVERPALM.

New York via Havana, Cristobal, Balboa, Los Angeles, San Francisco, Honolulu, Yokohama, Kobe, Shanghai y Hongkong—PRES. COOLIDGE.

SEPTIEMBRE 23

Europa via Port Said, Suez, Colombo, Belawan y Singapore—COBLENZ.

Hongkong via Cebu, Kolambugan y Legaspi—CITY OF MELBOURNE.

Java via Macassar y Balikpapan—TJISALAK.

Japon via Keelung y Takao—GANGES MARU.

Japan via Keelung y Takao—CHICAGO MARU

Hongkong—TAIPING.

SEPTIEMBRE 26

Europa via Suez y Singapore—RHEINLAND.

Seattle y Victoria via Yokohama, Kobe, Shanghai y Hongkong—PRES. CLEVELAND.

Japon via Hongkong—ATSUTA MARU.

SEPTIEMBRE 27

Seattle via Japon y China—TACOMA.

Europa via Suez y Singapore—BENBOHR.

Japon via China—NORDMARK.

SEPTIEMBRE 28

New York y Hampton Roads via Panama y Los Angeles—RABY CASTLE.

SEPTIEMBRE 29

Japon via Fongkong—PYRRHUS.

ESTE DIA

Salidas para—

Philadelphia, Boston y New York via Iloilo, Cebu, Davao, Java, Straits, Gulf of Aden y Suez Canal—STEEL TRAVELER.

Hongkong, Takao, Shanghai, Chefoo, Taku, Dairen, Kobe, Nagoya y Yokohama—BURGENLAND.

Marseilles via Suez—PERSEUS.

Amoy—ASIA.

Hongkong—CITY OF KOBE.

San Francisco y Portland via Cebu y Hongkong—MAUNAWILI.

SEPTIEMBRE 14

Saigon—REGULUS.

San Francisco y Los Angeles via Iloilo, Cebu y Legaspi—STANLEY DOLLAR.

Shanghai, Chinwangtao, Chefoo y Tsingtao—HENDERSON.

Seattle y Victoria via Hongkong, Shanghai, Kobe, Yokkaichi y Yokohama—PRES. MADISON.

SEPTIEMBRE 15

San Pedro via Cebu—FINNANGER.

New York, Boston y Baltimore via Singapore—CITY OF GUILDFORD.

New York via Hongkong, Shanghai, Kobe, Yokkaichi, Yokohama, San Francisco, Los Angeles y Panama Canal—TORONTO.

SEPTIEMBRE 16

San Francisco y Los Angeles via China, Japon y Honolulu—SHINYO MARU.

SEPTIEMBRE 17

Europa via Singapore, Colombo y Suez—ARENDSKERK.

Amoy—ANKING.

SEPTIEMBRE 18

China—LOSSIEBANK.

New York via Negros, Java, Singapore y Suez—PENRITH CASTLE.

SEPTIEMBRE 19

New York, Boston, Philadelphia y Baltimore via Hongkong, Shanghai y Panama Canal—POTTER.

Javan via Hongkong y Shanghai—NAGARA.

Vancouver y Victoria via Hongkong, Shanghai, Kobe, Yokohama y Honolulu—EMP. OF CANADA.

SEPTIEMBRE 20

Japon via Iloilo y Cebu—UNYO MARU.

Genova, Marsella, Barcelona, Rotterdam, Hamburgo y Bremen via Cebu, Singapor, Colombo, Suiza y Port Said—LEVERKUSEN.

Singapore—NANSENVILLE

SEPTIEMBRE 21

Los Angeles, San Francisco y Portland via Hongkong—GRANVILLE.

Los Angeles, San Francisco, Portland y Puget Sound via Davao—SAPAROEA.

Moji, Kobe y Yokohama via Cebu—TEUCER.

Japon via Hongkong—KAMO MARU.

London, Rotterdam y Hamburg via Singapore y Suez—PEMBROKESHIRE.

Liverpool, Havre y London via Singapore y Suez—TROILUS.

Boston y New York via Singapore, Penang, Colombo, Bombay, Suez, Port Said, Alejandria, Napoles, Genova y Marselia—PRES. VAN BUREN.

SEPTIEMBRE 22

Davao—TAIPING.

Calcutta via Iloilo y Singapore—SILVERGUAVA.

SEPTIEMBRE 23

Nueva York via Hongkong, Shanghai, Japon, Los Angeles y Panama—GERTRUDE MAERSK.

Java via Macassar y Bali—TJINEGARA.

Hongkong, Amoy, Shanghai y Dairen—TJISALAK.

Japon via Keelung—CHICAGO MARU.

SEPTIEMBRE 24

Hongkong, Shanghai, Yokohama, Kobe, Taku, Dairen y Tsingtao—COBLENZ.

Hongkong, Shanghai y KobeSORVARD.

Europa via Singapore y Suez—CITY OF MELBOURNE.

Australia—TAIPING.

Cebu, Zamboanga y Davao—GANGES MARU.

New York via Hongkong, Shanghai, Kobe, Yokohama, Honolulu, San Francisco, Los Angeles, Balboa, Cristobal y Havana—PRES. COOLIDGE.

SEPTIEMBRE 25

New York via Cebu, Davao, Singapore y Suez—SILVERPALM.

SEPTIEMBRE 26

Australia via Davao y Menado—ATSUTA MARU.

SEPTIEMBRE 27

China via Japon—RHEINLAND.

DE CABOTAJE

ESTE DIA

Llegadas de—

Looc, Capiz, New Washington y Ibahay—NTRA. SRA. DE LA PAZ.

Cebu, Dumaguete, Dipolog, Zamboanga, Cotabato y Jolo—LUZON.

SEPTIEMBRE 14

Calapan, Naujan, Pola, Pinamalayan y Boac—CALLAO.

Cebu, Davao y intermediate ports—ATLANTIC GULF.

Liguan y Lamit Bay—FLORENCE D.

Boac, Gasan, Mogpog, Pitogo y Sta Cruz—KIM LING.

Badajos, San Fernando, Capiz y New Washington—NTRA. SRA. DEL ROSARIO.

Aroroy, Masbate, Catbalogan, Bulan, Magallanes, Casiguran, Sorsogon y Donsol—STO. DOMINGO.

Binahian—RAGAY.

Mangarin, Luya, Iloilo y Isabela—PALAWAN.

Cebu, Dumaguete, Zamboanga, Cotobato y Jolo—KINAU.

SEPTIEMBRE 15

Mangarin, Culion, Cuyo, Caramay, Puerto Princesa, Brook's Point, Panacan y Pandanan—DON JUAN O.

Corregidor, Mariveles, Tilic (Lubang), Batangas, Calapan y Pinamalayan—ZAMBALEÑO.

Catanawan, Macalelon y Pitogo—KIM KIAT.

Rio Guinobatan, Masbate, Bulan, Magallanes, Casiguran, Sorsogon, Aroroy y Gasan—CAPITAN LUIS.

Lubang, Aqkawayan, Balayan, Bongabong, Calapan, Naujan, Pola y Pinamalayan—MUNDACA.

Calbayog, Tacloban y Catbalogan—LEYTE.

Iloilo—VIZCAYA.

Iloilo, Pulupandan, Sto. Cristo, Cebu, Tacloban, Surigao, Borongan y Guiuan—ALBAY.

Masbate, Calbayog, Catbalogan, Tacloban, Cagayan de Misamis, Bugo y Surigao—CETUS

Estancia, Bogo, Mendellin, y intermediate ports—ETHEL EDWARDS.

SEPTIEMBRE 16

San Jacinto, Donsol, Laoang y Pacific Coast ports of Samar—ROSARITO.

Cebu y Cagayan de Misamis—CEBU.

Masinloc, Pandan, Currimao, Claveria y Aparri—REGULUS.

Cebu, Zamboanga, Davao, Talomo y Daliao—MACTAN.

SEPTIEMBRE 17

Iloilo, Pulupandan, Sto. Niño, Hinigaran, Cebu, Zamboanga, Labangan, Malangas, Margosatubig, Malabang, Cotabato, Kinemi, Kalamansig, Lebak, Milbuk, Kalaoon, Saub, Kiamba, Kling, Kitagas, Glan, Boayon, Makar, Panguian, Davao, Padada, Malita, Sta. Cruz, Darong, Mati, Manay y Baganga—SAMAL.

Romblon, Capiz, New Washington y Looc via Odiongan—MASBATE.

Mangarin, Coron, Culion, Cuyo y Puerto Princesa—FORTUNA.

Bulan, Gubat, Legaspi, Tabaco y Virac—TAURUS.

SEPTIEMBRE 18

Iloilo y Pulupandan—NEGROS.

Cebu, Zamboanga y Iloilo—MAYON.

Mangarin, Romblon, Capiz, New Washington y Ibahay—MILAGROS.

Calapan, Batangas, Calapan, Boac, Gasan y Pinamalayan—TAMARAW.

Legaspi, Tabaco, Virac y Gubat—SORSOGON.

Coron, Culion, Bacuit y Caramay—GRAVINA.

San Carlos, Bais y intermediate ports—ETHEL CONKLIN.

SEPTIEMBRE 19

Pulupandan y Iloilo—VENUS.

Cebu—PANAY.

Masbate, Tacloban, Catbalogan, Calbayog y Masbate—ARGUS.

SEPTIEMBRE 20

Legaspi, Tabaco y Virac—DOS HERMANOS.

Ragay, Catabangan, Binayangan, Pantao y Nagas—CATHERINE T.

Cebu, Dumaguete, Dipolog, Zamboanga Cotabato y Jolo—ISLAS FILIPINAS.

SEPTIEMBRE 21

Masbate, Bulan, Donsol, Magallanes, Sorgoron y Laoang—DOÑA RAMONA.

Cebu, Dumaguete, Zamboanga, Cotabato y Jolo—RIZAL.

SEPTIEMBRE 22

Iloilo, Pulupandan, Sto. Niño, Hinigaran, Sto. Niño, Cebu, Misamis y Iligan—JOLO.

Legaspi, Tabaco, Lagonoy y Nato—MAGALLANES

SEPTIEMBRE 23

Donsol, Sorsogon, Aroroy y Laoang—ESTEBAN RIU.

Pandan, Currimao y Aparri—MAUBAN.

Bulan, Daet y Naga—PERLA.

Cebu, Zamboanga, Davao, Dailiao y Talomo—BOHOL.

ESTE DIA

Salidas para—

Donsol, Sorsogon, Aroroy y Laoang—ESTEBAN RIU.

Legaspi, Tabaco y Virac—DOS HERMANOS.

Bulan, Daet y Naga—PERLA.

Romblon, Capiz, New Washington y Looc via Odiongan—MASBATE.

Mangarin, Romblon, Capiz, New Washington y Ibahay—MILAGROS.

Calapan, Batangas, Calapan, Boac, Gasan y Pinamalayan—TAMARAW.

SEPTIEMBRE 14

Masbate, Tacloban, Catbalogan, Calbayog y Masbate—ARGUS.

Pulupandan y Iloilo—VENUS.

Cebu, Zamboanga y Iloilo—MAYON.

Masbate, Bulan, Donsol, Magallanes, Sorsogon y Laoang—DOÑA RAMONA.

SEPTIEMBRE 15

Balayan, Mabini, Lobo y Calapan—SAN CAYETANO.

Gasan, Boac, Mogpog, Pitogo y Sta. Cruz—KIM LING.

Iloilo y Pulupandan—NEGROS.

Cebu—PANAY.

Looc, Capiz, New Washington y Ibahay—NTRA. SRA. DE LA PAZ.

Legaspi, Tabaco, Lagonoy y Nato—MAGALLANES.

Binahian—RAGAY.

Cebu, Dumaguete, Dipolog, Zamboanga, Cotabato y Jolo—LUZON.

Cebu, Dumaguete, Zamboanga, Cotabato y Jolo—KINAU.

SEPTIEMBRE 16

Pitogo, Macalelon y Catanawan—KIM KIAT.

Corregidor, Mariveles, Tilic (Lubang), Batangas, Calapan y Pinamalayan (Boac y Gasan optional—ZAMBALEÑO.

Lubang, Batangas, Calapan, Naujan, Pola, Pinamalayan, Boac y Gasan—MUNDACA.

Calapan, Naujan, Pola, Pinamalayan y Boac—CALLAO.

Aroroy, Masbate, Catbalogan, Bulan, Magallanes, Casiguran, Sorsogon y Donsol—STO. DOMINGO

SEPTIEMBRE 17

Pandan, Currimao, Aparri, Calayan, Basco y Itbayat—LEPUS.

Calbayog, Tacloban y Catbalogan—LEYTE.

Cebu y Cagayan de Misamis—CEBU.

Iloilo—VIZCAYA.

Badajos, San Fernando, Capiz y New Washington—NTRA. SRA. DEL ROSARIO.

Rio Guinobatan, Masbate, Bulan, Magallanes, Casiguran y Sorsogon—CAPITAN LUIS.

Iloilo, Pulupandan, Sto. Niño, Cebu, Tacloban, Surigao, Borongan y Guiuan—ALBAY.

Estancia, Bogo (Medellin) y intermediate ports—ETHEL EDWARDS.

Cagayan de Misamis, Surigao, Port Lamon y Bugo—CETUS.

Mangarin, Culion, Puerto Princesa y Balabac—PALAWAN.

SEPTIEMBRE 19

Cebu, Bugo, Davao y intermediate ports—ATLANTIC GULF.

Bulan, Gubat, Legaspi, Tabaco y Nato—TAURUS

Cebu, Zamboanga, Davao, Talomo y Daliao—MACTAN

SEPTIEMBRE 20

Coron, Culion, Cuyo and Puerto Princesa—FORTUNA.

SEPTIEMBRE 21

Legaspi, Tabaco, Virac y Babaguan—SORSOGON.

Ragay, Catabangan, Guinayangan, Pantao y Nagas—CATHERINE T.

San Carlos, Bais y intermediate ports—ETHEL CONKLIN

SEPTIEMBRE 22

Cebu, Dumaguete, Zamboanga, Cotabato y Jolo—RIZAL.

Cebu, Dumaguete, Dipolog, Zamboanga, Cotabato y Jo'o—ISLAS FILIPINAS.

SEPTIEMBRE 24

Iloilo, Pulupandan Sto Niño y Hinigaran—JOLO.

SEPTIEMBRE 26

Cebu, Zamboanga, Davao, Daliao y Talomo—BOHOL.

YNCHAUSTI STEAMSHIP COMPANY

Vapor "VIZCAYA" — —Saldrá para Iloilo todos los Sábados, a las 6 p. m.

Vapor "SORSOGON" . —Saldrá para Legazpi, Tabaco, Virac y Gubat el Septiembre

Vapor "VENUS" — — —Saldrá para Pulupandan e Iloilo los Miércoles, a las 6 p. m

PARA CARGA Y PASAJE

801 Muelle de la Industria
Teléfono No. 2-27-92
P. O. Box 121

YNCHAUSTI Y COMPAÑIA

MOVIMIENTO DE VALORES

Por el corredor JESUS ALEGRE

SEPTIEMBRE 10, 1932

BANCOS	Capital Autorizado	Capital Emitido	Valor Nominal Acciones	Reserva	Tipo Ultima Venta	Cpdores.	Vdores.
Banco de las Islas Filipinas	₱10,000,000.—	₱10,000,000.—	200.00	1,012,560.—	₱90.00	90.00	₱....
China Banking Corporation	10,000,000.—	5,713,000.—	100.00	579,000.—	70.00	.....	50.00
Peoples Bank and Trust Co.	....	....	.....	....	.....	.....	70.00
INDUSTRIALES Acciones Or.							
La Urbana	10,045,000.—		200.00		200.00	.....	200.00
Central Tarlac	8,000,000.—	4,800,000.—	100.00		65.00	65.00	75.00
North Negros Sgar	10,000,000.—	9,000,000.—	100.00	2,661,576.—	70.00	65.00	80.00
Central Pilar	960,000.—	960,000.—	100.00	....	115.00	115.00	....
Victorias Milling Co.	4,000,000.—	4,000,000.—	100.00	1,575,000.—	65.00	65.00	70.00
Central La Carlota	10,000,000.—	6,891,500.—	100.00	5,000,000.—	130.00	130.00	....
Central de Bais	6,000,000.—	3,450,000.—	500.00	1,500,000.—	440.00	450.00	....
Central Kabankalan	2,250,000.—	1,811,000.—	200.00	280,768.—	155.00	.....	150.00
Central Luzon Milling	4,500,000.—	2,662,000.—	100.00	172,000.—	......	60.00	65.00
Pampanga Sugar Co.	4,500,000.—	4,500,000.—	30.00	....	42.00	40.00	46.00
Central Talisay Silay	2,000,000.—	1,063,500.—	10.00		10.00	...	....
San Miguel Brewery	5,700,000.—	5,700,000.—	75.00	1,400,000.—	135.00	130.00	....
Philippine Education	754,600.—	754,600.—	100.00		65.00	....	
El Hogar Filipino	26,422,200.—		200.00	437,698.—	200.00	.....	200.00
Acciones Pftes.							
Victorias Milling Co.	1,937,400.—	7,937,400.—	Interes	9 por %	65.00	65.00	70.00
Philippine Education	783,600.—	783,600.—	Interes	10 por %	65.00	50.00	....
MINAS							
Benguet Consolidated	200,000.—	200,000.—	.10	819,000.—	6.50	8.00	.....
Ytogon Mining Co.	1,000,000.—	900,000.—	1.00		2.00	2.00	
Balatoc Mining Co.	1,000,000.—	1,000,000.—	1.00	1,379,000.—	12.00	.....	15.00
Benguet Exploration	500,000.—		.10		.10½	.....	.10
Baguio Gold Mining	2,000,000.—	5,000,000.—	.10		.09	.....	.11
Big Wedge Mining Co.	2,000,000.—	5,000,000.—	.10		.09	.....	.09
Antamok Goldfield Mining Co.	1,500,000.—	1,250,000.—	.10				.10

OBLIGACIONES	Cantidad Emitida	Valor Nominal	Interes	Cpdores.	Vdres.
Central de Tarlac	₱4,000,000.—	₱1,000.00	8 por %		₱860.00
Central de Bais	1,500,000.—	1,000.00	8 por %		1,000.00
Central La Carlota	3,500,000.—	1,000.00	8 por %		
North Negros Sugar	1,500,000 —	1,000.00	8 por %		1,000.00

SEGUROS	Capital Autorizado	Capital Emitido	Valor Nominal Acciones	Reserva	Tipo Ultima Venta	Cpdores.	Vdores.
Philippine Guaranty Co.	1,500,000.—	750,000.—	100.00	1,434,159.—	325.00	325.00 vts	
Insular Life Assurance	500,000.—	495,000.—	100.00	1,663,570.—	325.00	325.00 vts	
Filipinas Cia. de Seguros	2,000,000.—	1,518,000.—	1,000	2,182,000.—	4,000.00	3,600.00	4,000.00

SITUACION DEL MERCADO:

Transcurre la semana desaminada y con escaso negocio pero sin retroceso ninguno en las cotizaciones. Los capitalistas parecen interesarse, preferentemente, en los valores Americanos debido a la continuada alza de los mismos en la Bolsa de Nueva York. Al derrotismo de los pasados meses ha sucedido un optimismo que, de estar bien fundamentado, repercutira en todo el mercado.

ANTAMOK GOLDFIELD MINING CO.

Aumenta cada dia la curiosidad por conocer las caracteristicas de esta Compañia y se espera que al lanzar la suscripcion de sus acciones al mercado, probablemente sera esta semana entrante, ha de quedar cubierta en el acto.

COTIZACIONES EXTRANJERAS

(De la "Associated Press")

Nueva York, 12 de septiembre.—El mercado de azucar para entregas futuras se ha cerrado hoy con 4 a 6 puntos mas bajo. Las ventas llegaron hoy 26,100 toneladas. Azucar de septiembre, 1.03; de enero, .99; de marzo, 1.00; de mayo, 1.03; de julio 1.09.

Chicago, 12 de septiembre.—Los precios de cierre de hoy son trigo de septiembre, 52¼ alto, 50¾ bajo, cerrado en 50.¾; maiz de septiembre, 28; cebada de septiembre, 15½; manteca de septiembre, 4.87; cerdo de agosto, 4.65.

Nueva York, 12 de septiembre.—Azucar centrifugado 3.18 c. i. f. (cubano).

Nueva York, 12 de septiembre.—Algodon local 7.75.

Nueva York, 12 de septiembre.—El mercado de algodon para entregas futuras se ha cerrado hoy escasamente firme con 42 a 45 puntos mas bajo. Algodon de octubre, 7.64; diciembre, 7.80; enero, 7.86; marzo, 8.02; mayo 8.12; julio, 8.12.

Londres, 21 de septiembre.—Plata en barras, 18¼.

San Francisco, 12 de septiembre.—Aceite de coco, 3⅝.

Se Dice Que Se Usara La Fuerza Para Sostener Al Sorprendido Von Papen

(De la "Associated Press")

Berlin, 12 de septiembre.—El plan del canciller Franz von Papen de poner fin al gobierno parlamentario otra vez y gobernar Alemania por medio de decretos, tropezó con dificultades hoy bajo circunstancias dramáticas.

Sorprendido por la oposición en el Reichstag que aprobó una moción de retirarle la confianza, antes de que pudiera promulgar el decreto de disolución, Von Papen se encontró en una posición de incertidumbre.

El canciller y su gabinete conservador de tres meses seguirá encargado del gobierno por lo menos varias semanas más, sin embargo, porque la corte suprema será instada a decidir sobre la constitucionalidad de los acontecimientos ocurridos hoy.

Un solo voto disidente podía haber impedido la consideración de la moción comunista en la sesión tormentosa de este día, en el sentido de que se retirase la confianza en el gabinete y se demandara la rescisión del último decreto de contingencia del gobierno, pero el voto disidente no llegó sino cuando ya era muy tarde para evitar que la cuestión quedara embrollada y obscura.

Comprendiendo demasiado tarde lo que estaba ocurriendo, Von Papen saltó a la tribuna del parlamento con su decreto de disolución firmado por el presidente Hindenburg pero el speaker, Herman W. Goering, teniente de Adolf Hitler, caudillo de los nacionalistas socialistas, declaró que la votación tendría que terminarse antes de que pudiera tomarse en consideración otra cuestión.

Con la abstencion de 50 miembros, la moción fué aprobada por 513 contra 32, juntándose por primera vez los "nazis", los comunistas y otros elementos que solían estar separados.

El estado del gobierno no quedó inmediatamente claro. La oposición insistió en que había derrotado al canciller, sorprendiéndole con la aprobación de la moción para retirarle la confianza antes de que el decreto de disolución fuera entregado. El canciller, sin embargo, afirmó que la votación fué anticonstitucional e inefectiva porque era actuación de un parlamento ya disuelto.

La cuestión ha sido sometida al consejo de viejos del Reichstag para que considere los aspectos constitucionales y en el entretanto el parlamento levantó sus sesiones para reanudarlas mañana.

En los pasillos del parlamento se decía que había rumores de que el gobierno proyectaba valerse de la fuerza, en caso necesario, para impedir a la asamblea a celebrar más sesiones y permitir que el gabinete de minoría de Von Papen continúe gobernando Alemania hasta que otra elección la quinta en este año, pudiera celebrarse.

La Exportación De Productos Filipinos Ha Disminuido Poco

Las importaciones y exportaciones durante el mes de julio de este año fueron mas bajas en comparacion con el mismo mes del año pasado, segun el informe mensual de la oficina de aduanas.

Las importaciones de este año del mes de julio solo ascendieron a un valor total de P12,354,118, que comparandolo con los P22,141,902 de la suma total importada en el mismo mes el año pasado, hacen una diferencia total de reduccion de P9,787,784.

Las exportaciones de este año solo ascendieron a P12,410,731, mientras que en el mismo mes de julio del año pasado llegó a P13,780,136 o sea una reduccion de P1,369,405.

Esto, sin embargo, se cree que es buen signo, pues apesar de la diferencia de la suma total importada, la exportacion de los productos filipinos ha disminuido poco, considerando la depresion mundial existente.

DE NEW YORK STOCK EXCHANGE

(De la "Associated Press")

Nueva York, Septiembre 12.—El mercado de valores se ha cerrado hoy con las siguientes cotizaciones:

Bar Silver	28¼
Demand Sterling	348½
Centrifugal Sugar (asked)	3.18
Spot Cotton	7.75
Call Money	2
Spot Rubber	3.75
Cottonseed Oil Spot	4.60
ACCIONES	
American Can Common	56
American Smelter	19⅞
American Sugar	29¾
American Tel. y Tel.	114⅜
American Tobacco Common	78¼
Anaconda	13
Associated Gas and Electric	5¼
Atchison	54⅝
Baltimore and Ohio	16½
Bethlehem Steel	24⅝
California Packing	16
Canadian Pacific	16⅝
Coca-Cola	106
General Electric	18⅞
General Foods	30⅝
General Motors	16⅞
Goodyear Tire and Rubber	Blank
Great Northern	17¼
International Harvester	25½
International Paper Common	Blank
International Tel. y Tel.	11⅞
Liggett and Myers Common	61¼
Lorillard	16⅜
New York Central	26¼
Pennsylvania Railroad	18½
Radio Corporation of America	10½
Sears Roebuck and Company	22
Socony-Vacuum	10⅝
Southern California Edison	28
Southern Pacific	30¼
Southern Railway Common	12½
Spencer Kellogg	10
Standard Oil of California	28
Standard Oil of New Jersey	33¼
Studebaker	10¼
The Texas Corporation	15¼
Union Pacific	74½
United States Rubber	7¼
United States Steel Common	45⅝
Westinghouse Electric	37⅜
Woolworth	38

APROBADA

La fusión y operación de la Iloilo-Negros Air Express para un servicio de taxis aéreos entre Iloilo, Negros y Manila fué aprobada ayer tarde por el juez Román A. Cruz de la Comisión de Servicios Públicos.

La empresa que tiene un capital de P200,000 empezará su negocio con un avión de 10 pasajeros.

La tarifa será de P0.50 pasajero por cada milla, y P5.00 como pasaje mínimo por viaje.

BANCO NACIONAL FILIPINO

Septiembre 12, 1932

New York	T.T.	1⅛% pr.
New York	O.D	¾% pr.
London	T.T.	2/9¼
London	O.D.	2/9⅜
Amsterdam	T.T.	120
Berne	T.T.	252¼
Milan	T.T.	950
Paris	T.T.	1250
Madrid	T.T.	82½
Singapore	T.T.	86
Japon	T.T.	50
Shanghai	T.T.	156
Hongkong	T.T.	50
India	T.T.	180
Java	T.T.	120½
To Retaire Bills on U. S.:		
O D		1⅛% pr
T. T.		1¾% pr
Silver, London, Prompt		18¼
Silver, London, Forward		18⅜
Silver, New York		28¼
Bank of England Discount		2%
CROSS RATE:		
New York, London		3.49¼
London, New York		3.49⅛

PASAJEROS

Por el *Venus* de Iloilo y Pulupandan: H. Javellana, C. Javellana, P. de los Reyes, L. Jornada, M. Ignacio, D. Romero, Andres Varacho, Eulogio Rojo, Aniceta Rojo, Federico Cardero, F. S. Ferias, E. de la Cruz, J. J. Justiniani, Mariano Vasquez, Q. San Miguel, Tranquilino Mendoza, Ricardo Ledesma, Aniceto Villareal, Fortunato Figueras, Leoncio de Leon, Martiniano Hondas, Gregorio Turbias, Marcelino Ducepec, Leocadio Urrutia, Melquiades Tiongson, Leonardo Braules, Rosario Vda. de Rodriguez, J. M. Padeorsky, L. L. Pomintuan y señora.

Existencia de Ganado

Septiembre 12

Dia anterior	194
Arribos	150
Sacrificados	103
Muertos	Ninguno
Reexpedidos	Ninguno
Restan	241

PRECIOS de la CARNE

Septiembre 12

Segun la oficina de comercio e industria los precios de la carne este dia fueron los mismos de ayer: Cerdo, primera P0.70—P0.80; segunda P0.50—P0.60 carne nativa, primera P0.70—0.80; segunda P0.60—P0.70, tercera —P0.50—0.60

Carne importada primera P0.70—P0.80; segunda P0.60—P0.70; tercera P0.50—P0.60

COTIZACIONES DEL ARROZ

Septiembre 12

Las transacciones del arroz esta mañana se hicieron con los precios de ayer

	1.a clase	2.a clase
Elongelong	₱4.25—₱4.45	₱4.25—₱4.35
Inapostol	3.95— 4.05	3.85— 3.95
Macan	3.90— 4.00	3.80— 3.90
Rojo	3.60— 3.70	3.40— 3.50

PRECIOS DEL AZUCAR

Septiembre 12

El centrifugado de exportacion Manila P7.40—P7.45 por pico y de exportacion Iloilo P7.40—P7.45.

De Mañeru & Co., Inc

Martes, 13 de Septiembre de 1932

	Precio por 100 ks
Corriente	₱4.80—
Buen Corriente	5.60—
Semi-resecado	6.00—
Resecado	6.40—

ABACA

	Precio por pico
A	₱15.00—
B	13.00—
C	11.50—
D	10.00—
E	9.00—
F	7.75—
G	5.50—
H	4.50—
I	6.75—
J-1	6.00—
S-1	7.50—
S-2	6.50—
S-3	5.50—
J-2	5.25— 5.50
K	4.25— 4.50
L-1	3.75— 4.00
L-2	2.75— 3.00
M-2	3.25— 3.50
M-1	2.50— 2.75
DL	2.50—
	2.25—

	Precio por pico
Ottile 1	9.50—
" 2	8.00—
" 3	6.00—
Damage 1	10.00—
" 2	8.50—
" 3	5.75—
" 4	4.50—
Tow 1	6.00—
" 2	5.00—
" 3	3.75—
Canton No. 1	7.00—
" " 2	5.50—
" " 3	5.50 -
" " 4	4.50—

MAGUEY

	Precio por pico
Manila Maguey No 1	₱....—
" " " 2	3.00—
" " " 3	2.75—
" " " 4	2.00—
Surtido	2.00—

OBSERVACIONES

Mercado de Copra—Quieto.
Id. de Abaca Sostenido
Id. de O. T. Y. Nominal.
Id. de Canton id.
Id. de Maguey Nominal

DE LA STANDARD OIL OF NEW YORK

Martes, 13 de Septiembre de 1932

PETROLEO:	
White Rose por caje	6.00
Gallo por caja	6.55
Cometa por caja	5.50

La Supremacia...

[CONTINUACION DE LA PAG. 3]

Douds, el checo-eslovaco, ha lanzado la bala de 16 libras a 52 pies 7 y cuatro quintos pulgadas y Hirrshfield y Hart de Africa del Sur llegan tambien a los 52 pies.

Jarvinen, de Finlandia, ha lanzado la jabalina 10 pies mas alla de la mejor marca americana y hay ademas muy buenos tiradores del martillo.

\# \# \#

En cuanto a la garrocha la cosa se presenta bastante nebulosa para nuestros contrarios. Cualquier atleta invasor que quiera derrotar a Graber o a Miller tendrá que utilizar una escalera. La garrocha es un evento muy engañoso en el que a veces suelen ocurrir grandes sorpresas, pero esos dos atletas americanos son demasiado buenos para que puedan perder. Y lo mismo corrue con Spitz, Van Osdel y Johnson en el salto alto.

Los Estados Unidos poseen el grupo mas fuerte en su historia olimpica, pero a la vez los contrarios están mejor preparados y son mas fuertes que los demas grupos que en otros años de Olimpiadas se han medido con los representante del Tio Sam.

\# \# \#

Los campos de entrenamiento de los eventos ecuestres son bellisimos. Vale la pena de hacer el viaje para contemplar las montañas y los valles, los campos de polo y sus alrededores que resultan de una hermosura indescriptible.

Pero aún la belleza de este escenario sin par, resulta mas hermosa que algunos de los caballos que han de tomar parte en algunas de las competencias, seleccionados entre los mejores del mundo para las pruebas ha que han de ser sometidos, una de ellas de veintitres millas a traves de campos accidentados sin que se pueda efectuar sustitución de ginete o de caballo.

\# \# \#

La forma, los tiempos, y las condiciones fisicas son asuntos delicados. Y todo esto puede cambiar desde ahora hasta los momentos en que comiencen las competencias.

Los fracasos de aquellos atletas que estaban en grandes condiciones hace poco tiempo, prueban que estos cambios resultan altamente frecuentes en el campo de la practica.

Por otra parte, atletas como Hallowell, Graber, Tolan y Simpson que no hicieron nada extraordinario en la primavera se han [...]sificado muy hermosamente p[...] las olimpiadas. Porque la ép[oca] para estar en condiciones en [el] año olimpico no es precisamen[te] cuatro o cinco meses antes de [las] pruebas finales sino cuando f[al]ta un mes o menos para alista[rse] frente al starter.

Fuerte Protesta Contra Dos Sesiones Simples Al Dia En Escuelas Publicas

Una fuerte protesta contra el proyecto de ley que dispone por una sola sesion en las escuelas ha sido formulada por el Dr. Alejandro Albert, sub-secretario del departamento de instruccion publica; el comisionado Buckish de las escuelas privadas y el director Luther Bewley de la oficina de enseñanza.

Contra el proyecto de ley patrocinado por el representante Bonifacio y denominado Bill 306 los tres funcionarios dicen lo siguiente:

"Las sesiones simples que se daran dos veces al dia tienen muchas desventajas. La preparacion educacional del niño se reduciria, y seria imposible darle una enseñanza completa. El resultado de esto es, perjudicial para la vida futura del niño cuando crezca para cumplir sus obligaciones como ciudadano filipino. Es decir, la instruccion academica y vocacional que se esta dando ahora ya no podra darse a los escolares."

El punto de vista del sec[retario] Albert es significativo y c[oincide] con la oposicion de otros f[uncio]narios de enseñanza al pro[yecto de] bill que se ha recomendado [favo]rablemente por los comites [de la] Legislatura que se encargan [de es]tudiar el problema de aco[modar a] los escolares en las escuela[s pu]blicas.

El comisionado Buckish cr[ee] comoquiera que se esta aun [expe]rimentando el cambio en e[l sis]tema educacional, no es pr[udente] aprobar el proyecto. Si re[sulta] un fracaso el experimento, n[o hay] razon porque el mismo de[ba ser] obligatorio en las escuelas.

El director Bewley a su ve[z opi]na que este proyecto reduci[ra las] horas que se pueden invertir [en] las asignaturas vocacionales [que] son importantes en las es[cuelas] hoy dia. Es mas, reduciend[o las] horas, los alumnos podrian [apren]der muy poco porque todo se [tiene] que hacer a prisa.

VALORES Y ACCIONES

MARTES, 13 DE SEPTIEMBRE, 1932

DE FRANCISCO REYES

Plaza Moraga, No. 20. Teléfonos 22013 y 23449.

SEPTIEMBRE 13

ACCIONES	Vendedores	Compradores
BANCOS:		
Banco de las Islas Filipinas	₱——	₱
Hongkong & Shanghai Banking Corporation	——	
China Banking Corporation	——	
Chartered Bank of India Aust. & China	£ 12	£
Peoples Bank and Trust Company	——	
SEGUROS:		
Filipinas, Compañia de Seguros	——	
Insular Life Assurance Company, Ltd.	——	
Philippine Guaranty Company, Inc.	——	
Union Insurance Society of Canton	450	
INDUSTRIA:		
Central Azucarera de Tarlac	80.00	
North Negros Sugar Co.	80.00	
Pilar Sugar Central	115 N	
Central Azucarera La Carlota	135 Vtas.	
Central Azucarera Sara-Ajuy	100	
Victorias Milling Co., Inc. (Ord.)	——	
Victorias Milling Co., Inc (Pref.)	——	
Hawaiian Philippine	30	
Kabankalan Sugar Co. Inc.	135	
Central Azucarera de Bais	——	
Central Luzon Milling Co., Inc.	65	
Talisay-Silay Milling Co., Inc.	——	
Cebu Sugar Company	——	
Luzon Sugar Company	——	
Nueva Ecija Sugar Mills, Inc.	7.50	
Pampanga Sugar Company	45	
Central Azucarera Mount Arayat, Inc.	——	
Bacolod Murcia Milling Company	50	
Malabon Sugar Refining Company	16	
Calamba Sugar Estate (7% Pref.)	——	
COMERCIAL & INDUSTRIAL:		
San Miguel Brewery	——	
Varadero de Manila	60	
Compañia Maritima	40	
Botica Boie (Ord.)	——	
Botica Boie (Pref.)	——	
H. E. Heacock & Co. (Ord.) (Pagado)	——	
H. E. Heacock & Co (Pref.) (Pagado)	109	
Iloilo Warehouse Corporation	8.00	
Philippine Education Company (Ord.) (Pagado)	85	
Philippine Education Company (Pref.) (Pagado)	60	
Philippine International Corporation	90	
El Hogar Filipino 7%	200	
Insular Drug Store	10.00	
La Urbana Liberados "C" 8%	200	
El Ahorro Insular	200	
Metropolitan Theatre Company	109	
Peoples Mortgage and Investment Co. "A" Common	——	
Peoples Mortgage and Investment Co. "B" Common	——	
Peoples Mortgages and Investment Co. 7½% Pref.	——	
MINAS:		
Benguet Consolidated Mining	₱——	₱
Balatoc Mining Company	——	
Itogon Mining Company	——	
Benguet Exploration Company	——	
Baguio. Gold Mining Company	——	
OBLIGACIONES:		
Central Azucarera de Bais	₱——	₱
Central Azucarera de La Carlota	——	
Central Azucarera de Tarlac	——	
Pilar Sugar Central	1.000	
Central Azucarera Sara-Ajus	1.000	
M. E. Company, Ltd.	——	
North Negros Sugar Company	1.000	

DEL MANILA STOCK EXCHANGE

BANCOS		
Bank of the P. I.	92½	——
Chartered Bank	£12½	£13
China Bank	——	50 N
Hongkong Bank Hk.	$1585	——
Do. (London)	——	£115½ N
Peoples Bank	——	70 N

SEGUROS		
Filipinas	——	3600 N
Insular Life	——	350 N
Phil. Guaranty	——	350 N
Union of Canton	385 Nom.	——

AZUCAR			
Bacolod -Murcia		9.50	
Bais	450		——
Bogo-Medellin		15	
Calamba			$12⅝
Cebu Sugar		15	
Central Azucarera Tarlac	75		
Central Luzon	60		70
Hawwian-Philippines		15	
Isabela Sugar			
Kabankalan	——		135 N
La Carlota	130		
Lope Sugar			
Luzon Sugar		10	
Malabon	——		20 N
Mount Arayat	——		50
North Negros	——		80 N
Pampanga Sugar Dev. Co.	41		
Pilar Sugar		125	
San Carlos Miling		$20½	
Talisay-Silay		12½	
Victoria (Ord.)		70	
Do. (Pref.)		70	

MINAS	
Balatocs	14.50
Benguets	8.00
Itogon	——
Baguio Gold Mining	——
Benguet Exploration	.71½

COMMERCIAL & INDUSTRIAL			
El Hogar 8%	——	——	200
Insular Drug Co.	9 N——	——	——
La Urbana	——	——	200
Manila Finance (Common)	——	——	——
Id. (Pref.)	——	——	——
Metro Theater	——	——	60
Pampoloma Plantation	——	——	60
P. Mortgage "A"	——	5.75 N	——
Do. "B"	——	5.75 N	——
Do. 7½% (Pref.)	——	——	20
Philippine Education (Ord.)	——	——	——
Do. Do. (Pref.)	——	——	70
Phil. Int. Corp.	——	——	70
Pola Coconut	——	——	400
San Miguel Brewery	——	——	135
Visayan Electric.	——	——	——
BONOS			
Asturias Sugar Central... 8%	——	——	1000
Azucarera de Bais 8%	——	——	860
La Carlota 8%	——	——	——
M. Electric 5%	——	——	[illegible]
N. Negros 8%	——	——	1000
P.Plantation 10%	——	——	——
Tarlac Sugar 8%	——	——	850
Univ. Building	——	——	——

CAMBIOS DEL BANCO DE LAS ISLAS

Martes, 13 de Septiembre de 1932

Barcelona, Bilbao y Madrid	O.D	82.00
Spanish Provinces	O.D	82.50
Spanish Pueblos	O.D	83.00
London	D.D.	33½
London	T.T.	33⅜
New York y San Francisco	O.D	201.50
New York y San Francisco	T.T	202.25
Amoy	T.T.	44.25
Amsterdam	T.T.	121.75
Antwerp	T.T.	351.50
Bangkok	T.T.	70.75
Batavia	T.T.	122 75
Bombay	T.T.	183.50
Hamburg	T.T.	204.75
Hongkong	T.T.	48.75
Kobe	T.T.	49.50
Milan	T.T.	954.00
Paris	T.T.	1250.00
Saigon	T.T	81.00

Shanghai-Dollars	T.T.
Shanghai-Taels	T.T.
Singapore	T.T.
Sydney	T.T.
Tientsin	T.T.
Wellington	T.T.
Zurich	T.T.

TIPOS DE COMPRA

Barcelona		O.D.
Kobe	60 d/s	L.C.
London		O.D.
London	90 d/s	L.C.
N. Y. y S. Francisco		O.D.
N. Y. y S. Francisco	60 d/s	L.C.
CROSS-RATE:		
New York		T.T.
London		T.T.
BAR SILVER:		
New York		1 Oz.
London		1 Oz.

CAMBIOS DE MIGUEL PUJALTE

PLATA EN BARRA:		
Londres	18½	18¼
Nueva York	28⅛	
LONDRES—Teleg.	2/9⅝	₱7.1375
a la vista	2/9-11/16	7.1243
New York—Teleg.	1⅛% prm.	
a la vista	⅝, ⅛% prm.	
FRANCIA—Teleg.	12.55	
a la vista	do	
ESPAÑA—Teleg.	82½	
a la vista	82	
Provincia	82¼	

HONGKONG
SINGAPORE
SHANGHAI
INDIA
JAVA
DOLLARS ESPAÑA
LIBRAS NUEVA YORK
LIBRAS ESPAÑA
FRANCOS LONDRES
PESETAS NUEVA YORK
JAPON
AMOY

M.E.C.D. 2016

Solo Un Bote del Misamis Se Quedo Para el Salvamento de los Pasajeros del Barco

Hubo necesidad de tender un cable a la playa para los tripulantes.-Aplazamiento de la investigacion

El aplazamiento de la investigación del desastre del vapor "Misamis" ocurrido en la madrugada del 8 del actual frente a Punta Calavite al Norte de Mindoro, ha sido pedido por el capitan de dicho barco el Sr. Ramón Herrero al capitan del puerto Sr. Manuel del Villar. El capitan Herrero como resultado del accidente sufre ahora de una posición nerviosa. Con la presentación ayer de la protesta ante el capitan del puerto, se han sabido mas detalles del desastre.

En la protesta se dice que el barco tenia cuatro botes salvavidas pero fueron llevados por las olas. Solo quedó destruido antes de que pudiera ser arriado de tal modo que solamente quedo uno que fue usado para el salvamento de los pasajeros.

Pero al llegar a la playa también fue destruido. Se tendió un cable desde el barco hasta la playa y fue lo que usaron los tripulantes para llegar a la playa.

Los últimos en dejar el barco fueron el capitan Herrero, el primer oficial y un camarero. En vista del inminente peligro de estrellarse llevaron los documentos del barco que estaban dentro de una caja de seguridad no pudieron ser salvados. En la caja habia tambien unos P1,000.

En la noche del mismo dia del desastre el "Syney Maru" pasó cerca del lugar. El barco arrio un bote que no pudo llegar a la playa por temor de estrellarse contra las rocas. Entonces H. D. Cranston un marinero y el jefe cocinero nadaron hasta el bote el cual les llevó al barco en donde informaron de lo ocurrido. El "Syney Maru" les llevó a Zamboanga.

En la mañana siguiente llegó la lancha pesquera japonesa "Panay" la cual ademas de sacar al teniente Solis de Palawan, Manuel Cabales, Py Sintoy, el segundo maquinista y dos tripulantes que estaban lesionados para traerlos a Manila, dejó a los naufragos sacos de arroz y pescado para su alimentación.

A las 7 de la noche llegó la lancha "Simmie" de Manila pero no pudo atracar enseguida debido al fuerte oleaje. Solamente al dia siguiente pudo llegar a la playa y después de recoger a los naufragos se fue hacia Paluan para sacar al teniente oficial Constantino y sus cinco compañeros que fueron alla en busca de socorro.

Quince sacos de correspondencia en el "Misamis" se han perdido. Uno de los paquetes certificados contenia P10,000 y otros sellos postales por valor de P103.

Segun informes se intentará salvar la maquinaria del vapor. La L. Everett Inc. agentes del barco calculan las perdidas en P100,000 incluyendo el valor del barco, el cargamento y el dinero en la caja y en los sacos de correspondencia.

La Sra. de Perkins proyecta apelar

Después de perder en los tres asuntos contra su marido por las decisiones promulgadas ayer por la corte suprema bajo la ponencia del magistrado Hull, Mrs. Idonah Slade Perkins trata hoy de apelar a la corte suprema federal en Washington, según se dió a entender ayer en el juzgado. Esta fase está bajo estudio por el abogado Charles A. McDonough, su abogado.

En un asunto, Mrs. Perkins pedía la liquidación de los bienes de la sociedad conyugal y reclamaba la mitad del producto neto de dichas propiedades. En el segundo, luchó por la custodia de su hija, Dora, la única hija de los Perkins. En el tercer caso, pedía sustento y P1,000 para gastos de litigio.

ARRESTADO POR DISPARAR A UN PERIODISTA

Mas detalles de un suceso extraño ocurrido en la Pampanga

(Servicio Informativo)
EXCLUSIVO A "LA VANGUARDIA"

San Fernando, Pampanga, 12 de septiembre.—Lo ocurrido al corresponsal de "La Vanguardia" en esta provincia demuestra que si algún día se encuentra con unos tiradores más expertos, es posible que su causa periodística tenga un fin trágico.

El corresponsal iba por el camino de cemento entre los kilómetros 65 y 66, entre Apalit y Calumpit, cuando se encontró con un truck cargado hasta los topes. En el asiento delantero estaban sentados cuatro sujetos. Mientras el truck iba acercándose, el corresponsal notó que uno de los cuatro le apuntaba con un revolver. Como obedeciendo a un impulso natural en estos casos, el corresponsal levantó ambas manos.

Oyó un tiro y la bala pasó muy cerca de él pero sin herirle.

Pidiendo permiso a un automovilista que pasó más tarde, el corresponsal persiguió en este automóvil al truck, alcanzándolo cerca de Apalit.

El truck era el No. T-544-Baguio. El que llevaba el revolver fué arrestado y dió por nombre Nazario de los Santos. Sus compañeros eran James Celo, Nazario Carindang y Remigio Carindang.

Esta comunicación viene a ser una confirmación de la noticia publicada ayer por "La Vanguardia" sobre un periodista tiroteado en el camino hacia la Pampanga, tal como lo relató el Sr. Rafael Montserrat, de Pangasinan, cuyo automóvil fué utilizado por el reporter para perseguir a los que iban en el truck.

Este asunto, informado a la División Secreta de la Constabularia, fué investigado por la misma.

Hay 17 provincias aun azotadas por la plaga de langostas

Ya asciende a 17 el número de provincias infestadas por la plaga de langostas, según informes de la oficina de fitotecnia. Las provincias recientemente infestadas por la plaga son las siguientes: Agusan, Bukidnon, Cotabato, Leyte, Marinduque, Misamis Occidental, Negros Occidental y Oriental y Samar. Las provincias donde la plaga está dominada son Bohol, Surigao y Zamboanga.

La misma oficina ha recibido un telegrama de Kabankalan, Negros Occidental, en donde se da cuenta de que un aeroplano volaría sobre la región infestada a fin de determinar la extensión de esta.

OTRA VISITA A LA EXPOSICION

El gobernador y su esposa iran a la exhibición agrícola

La exposición agrícola de la oficina de fitotecnia será de nuevo honrada el jueves que viene con la visita del gobernador general Roosevelt y su distinguida esposa según informes obtenidos.

La exposición estará abierta hasta el sábado por la noche. Los organizadores de la exposición tienen el plan de dejar indefinidamente algunas exhibiciones como las variedades de plantas, alimentos en conserva, aparatos para fabricar sacos de abacá y otros.

Uno de los resultados de esta exposición es la adopción por la fábrica de la Magnolia de la fórmula de sorbete de avocado perfeccionada por la Srta. Felicia Roxas, hija del Dr. Manuel Roxas y ahora Sra. de Arturo V. Tanco. La gerencia de la Magnolia acaba de cerrar un contrato con la oficina de fitotecnia para adquirir toda la producción de avocado en todas las estaciones de la oficina en Luzón.

MEDIO MILLON DE VICTIMAS DEL COLERA

Se predecia que la epidemia en China iba a ser grave

Por MORRIS J. HARRIS,
Jefe de buró de la "Associated Press".

Shanghai, 12 de septiembre.—Ciento cincuenta mil o más chinos perecieron durante los últimos cinco meses por el cólera, la temible enfermedad del Asia que se declaró en China este año en forma epidémica, la más severa desde 1919.

Apareciendo por vez primera en el valle del Yangtze el mes de abril, el mal se propagó causando muchas víctimas, llegando en su apogeo a mediados del verano. Actualmente están disminuyendo los casos y con la llegada del invierno desaparecrá virtualmente hasta que llegue, al menos de nuevo la temporada de calores.

La epidemia de este año se sabía que iba a ser grave, pues según el Dr. J. H. Jordan, comisionado inglés de sanidad pública de la colonia internacional de Shanghai, el invierno pasado anticipó que la epidemia de este verano reclamaria muchas vidas. Según el Dr. Jordan, esta enfermedad aparece por ciclos y este año se esperaba que iba a ser de carácter grave.

El cálculo de 150,000 que murieron del mal este año es conservador. Se cree que 500,000 chinos contrajeron la enfermedad pereciendo el 30 por ciento. En algunos sitios se informó que la mortandad llegó al 100 por ciento.

Puede ser que cerca de un cuarto de millón de seres humanos perecieron este año por el mal, pero las estadísticas en China son muy deficientes y nunca se sabrá de cierto el número exacto de los que murieron. Se sabe que el mal apareció en todas las provincias, y que las facilidades de transportación se paralizaron y que el agua y las comidas estaban contaminadas en muchos sitios, según rezan los informes estadisticos.

La gran pérdida de vidas causada por esta epidemia, es solamente una fracción del número de los que murieron en las luchas sino-japonesas aquí y en Manchuria.

Antes de esta epidemia, la última en declararse en China de gravedad fué en 1919, en que los médicos especialistas en esta enfermedad calculan que murieron 300,000 personas en China. Durante los últimos 35 años hubo bastantes epidemias de cólera que llegaron como oleajes, mucho más fuertes que esta última.

Shanghai fué castigada varias veces por el cólera. En 1902 de los 350,000 habitantes, murieron 1,600. En 1912, 1,300 perecieron mientras que en 1919 unas 700 personas. En esta última epidemia de este año, las estadísticas afirman, que no pasaron de 500 personas las muertas. Esto se debe a las medidas preventivas tomadas por las autoridades de sanidad de Shanghai. El suero contra el cólera se usa también anualmente, aunque en pequeña cantidad en comparación del número de habitantes que no llegan a ser vacunados.

Plan de Cobrar Licencia a Policias Especiales Se Sugiere Por el Jefe Piatt

Continuas quejas de los vecinos contra anomalías imputadas a estos agentes, han sido atendidas

Las continuas quejas por los vecinos de Manila y de los suburbios en el sentido de que muchos agentes policiacos especiales estan explotando a vecinos de los distritos que vigilan, han sido atendidas por la policia de Manila que ha preparado un proyecto de ordenanza que regula este oficio.

Segun la propuesta ordenanza, cada policia especial deberá obtener una licencia con la recomendación del jefe de policia, pagando por dicha licencia P5.00 al año. El que mantiene la agencia pagara P50.00 al año. Ninguna persona con malos antecedentes podrá dedicarse a este negocio.

Bajo la propuesta ordenanza, el jefe de policia de Manila mantendra un registro de estos policias especiales y cualquiera que se extralimite en sus funciones perderá el derecho de dedicarse al negocio.

La propuesta ordenanza también requiere que cada persona que mantenga una agencia de policias especiales, deberá especificar el territorio que cubre y no podrá salir fuera de los limites de este territorio.

Cualquier policia especial perderá su empleo por cualquiera de las faltas siguientes:

1. Cuando obliga a una persona o personas a contratar sus servicios mediante amenazas.

2. Si es cogido durmiendo en el desempeño de su cargo o deja de cumplir con las obligaciones que se ha impuesto.

3. Cuando se pruebe que el agente abusa de los privilegios a él concedidos en daño a las personas.

4. Si alguna vez es convicto por alguna violación de la ley y de las ordenanzas.

INUNDACIONES EN INGLATERRA

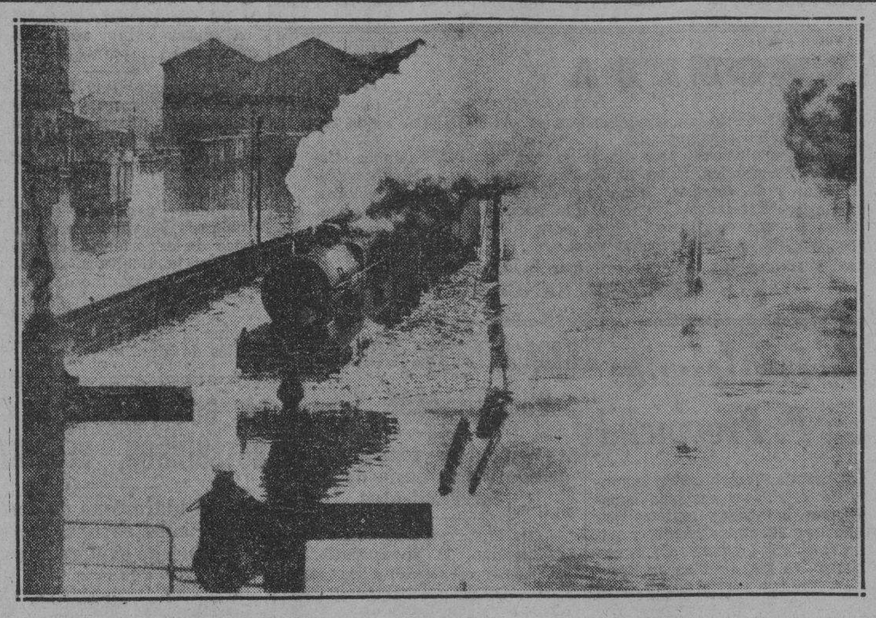

Dando la impresión a primera vista de que se trata de un vapor navegando en el mar con sus chimeneas despidiendo humo, aparece aqui un tren abriendose paso entre las calles inundadas de Nottinghum. Inglaterra.

Las Provincias Ayudan En La Recaudación Para La Anti-Tuberculosa

El concejo municipal de Tayabas, Tayabas, aprobó una resolución ofreciendo su ayuda incondicional a la campaña de la recaudacion de fondos de la sociedad de la anti-tuberculosa de Filipinas. Todas las organizaciones religiosas y civicas cooperan con la provincia de Tayabas a fin de que la presente campaña de recaudación de fondos resulte un verdadero éxito.

La provincia Montañosa, Tarlac y demas provincias tambien han manifestado que se hallan atareadas en la labor de la recaudacion de fondos, habiendose nombrado diferentes comites.

Destellos de Hollywood

El Nuevo Encanto De Cinelandia... Dos Artistas En Huelga... Piden Más Salario...

POR MOLLIE MERRICK
Corresponsal Cinematografico de La Vanguardia en Manila

Esa encantadora Gwili André va a ser la nueva sensacion cinematografica. No me atrevo a hacer profecias, pero la tentacion es grande despues de contemplar algunas fotografias de la exquisita beldad que se nos anuncia tomará parte inmediatamente en las actividades de los estudios de la Radio-Keith. Si se puede formar un juicio sobre lo que las fotografias 'dicen,' nos hallamos realmente ante la cara mas exquisita del momento. Y lo que los periodos de Hollywood en cuestiones de maquillaje han hecho desde su llegada a la colonia es en verdad extraordinario.

En cierto modo extraño, le han enseñado un metodo de maquillaje que parece 'desenvolver' su cara, dandole la sensacion suave de leche de una flor que acaba de abrir sus petalos al tibio calor de los primeros dias primaverales. Su pelo, que antes se encontraba plastado sobre las sienes como correspondia a un modelo elegante de la gran sociedad, es ahora suelto y voluble.

Gwili André se ha transformado de la modelo de cara helada que lucia las creaciones de los modistos con impecable correccion en la encantadora sirena de una magnetica personalidad. Tanto es asi que en una reciente exhibicion de fotografias de todas las 'vampiras' de la pantalla, incluyendo a Greta Garbo, Tallulah Bankhead, Marlene Dietrich y otras, nos hemos convencido que André se las lleva a todas de calle facilmente. En realidad, no sabemos que decir de ella. Si actua en proporcion a su belleza fisica, grandes son las sorpresas que se preparan en este año de 1932.

Marlene Dietrich y Von Sternberg se han confabulado en lo que parece ser una huelga pasiva contra Mr. Schulberg, el encargado de decir cual ha de ser su cinta proxima, y quien, a juzgar por los ultimos informes, parece estar muy poco conforme con los argumentos que los dos famosos artistas han seleccionado ya por su cuenta, sin pedirle consejos a nadie. Marlene y Von dice que o es esta o ninguna. Y hasta ahora, se han salido siempre con la suya.

Hollywood se va transformando en muchas maneras. Una de las mas importantes es la tendencia a contratar los servicios de las figuras mas populares de la pantalla a base de un salario y un tanto por ciento en las utilidades. El resultado será que cuando una cinta sea recibida con favor las ganancias del artista se multiplicarán prodigiosamente. Pero si sale mal, muchos actores se darán cuenta de su verdadero valor ante los ojos del publico. Mientras tanto, empero, las grandes empresas cinematograficas siguen mirando con recelo a la mayoria de los artistas que demandan aumento de salario en estos dias de crisis.

James Cagney, la popular figura que desempeña casi siempre papeles del bajo mundo, se presentó no hace mucho en el despacho del director de la Warner Brothers, mostrando su inconformidad absoluta con la forma en que se llevan las cosas. Actualmente gana 1,400 dolares a la semana y en tres meses recibirá un aumento automatico de 600 dolares mas. A muchos les parecerá que dos mil dolares a la semana es un sueldo regularcito. Pero Cagney dijo que 3,500 o nada. Cuando los productores recuperaron del susto llamaron a Jack Oakie para que lo sustituya en el papel asignado a Cagney en la cinta en preparacion 'Feliz acontecimiento'... por mucho menos de lo que éste gana actualmente.

Joan Blondell es otra estrella de temperamento algo levantisco a juicio de los productores. Se ha empeñado en que su sueldo de 600 dolares semanales sea aumentado a 1,500 sin mas demora. Lo conseguira? Las indicaciones del momento son poco favorable a la popular actriz. Lo mismo ocurre con Mirian Marsh, que quiere algo mas de los 400 del ala que gana en estos dias. Mas los productores estan demasiado preocupados en estos dias con mostrar reducciones considerables en sus partidas de gastos, a fin de convencer a los banqueros de Wall Street para que les extiendan una mano protectora.

Al paso que vamos, Hollywood se va a convertir pronto en la 'Aldea desierta' que inmortalizó el celebrado poema de Goldsmith. En el Boulevard de Hollywood, uno de los lugares mas selectos de la colonia, no se ven ya mas que carteles diciendo 'Se alquila' o 'Se vende.'

IDEAL JUEVES!
BUSTER KEATON
Speak Easily
(El Profesor de Mitologia)
JIMMY DURANTE
A Metro-Goldwyn-Mayer PICTURE

UNIVERSITY THEATRE
Ultimo Dia
SOOKY
A PARAMOUNT PICTURE
Mañana: "THE MISLEADING LADY"

AHORA! IDEAL
Primera Función 11 A. M.
FUNCIONES: 11—1—3—5—7—9 p. m.
ULTIMOS 2 DIAS!
TITANES DE LA FINANZA
... en una soberbia estructura de acero... que usan del corazon y de las esperanzas como un medio para su juego de intrigas y traiciones!
SKYSCRAPER SOULS
(ENTRE ADINERADOS)
A MEDIO CAMINO DEL CIELO Y A MEDIO DEL INFIERNO!
con
WARREN WILLIAM
MAUREEN O'SULLIVAN—ANITA PAGE—VERREE TEASDALE—NORMAN FOSTER—JEAN HERSHOLT—GREGORY RATOFF—GEORGE BARBIER
A Metro-Goldwyn-Mayer PICTURE

HOY
FOX Theatre
Funciones: 11, 1, 3, 5, 7, 9 p. m.
FAMA
Chevalier la tiene! March y Oakie la tienen! El quiere conquistarla—Vea como! Y riase—y llore también!
MAKE ME A STAR
A Paramount Picture
with
JOAN BLONDELL
STUART ERWIN
ZaSu Pitts and Ben Turpin
TAMBIEN
"PARAMOUNT PICTORIAL"
"RUDY VALLEE MELODIES"
Cantada

RIALTO
SE EXHIBE AHORA
10—11:50—1:40—3:30
5:20—7:10—9:00
FAST COMPANIONS
Pelicula Universal
con Tom Brown, James Gleason, Maureen O'Sullivan (la joven de Tarzan) Mickey Rooney, Andy Devine
SE EXHIBE AHORA
CANTOS DE "SHOW BOAT"
Bebe Ruth campeon de "baseball" demuestra como lo hace.
Oswald, el Afortunado Conejo
Caricatura Cantada
PHILIPPINES HERALD
NOTICIAS UNIVERSAL
Diseminadas por Graham McNamee

El era tan duro como el pavimento de Broadway!
GEORGE Bancroft
IN "LADY and GENT"
with WYNNE GIBSON
CHARLES STARRETT · JAMES GLEASON
A Paramount Picture
SALUDE AL NUEVO BANCROFT
El actor franco y agradable que desempeña su papel a las mil maravillas!

En Breve
FOX Theatre

—SAVOY—
Proyecciones: 10—12—2—4—6—8—9
Un drama emocionante del presente
NEW MORALS FOR OLD
con
Lewis Stone, Robert Young, Margaret Perry
También
Zasu Pitts—Thelma Todd
Comedia

RADIO
El Punto Fresco De Manila
MES de REVISTA
DOBLE PROGRAMA
30c—50c TODO EL DIA
Hoy y Mañana
Jack Holt—Mary Astor—Ricardo Cortez
"WHITE SHOULDERS"
Helen Twelvetrees
"SWING HIGH"
Jueves: "EXPLORERS OF THE WORLD"

RITZ THEATRE
1514 Azcarraga
Hoy Doble Programa
"CONVICTED"
E
INTERFERRIN' GENT
Mañana: "SON OF INDIA"

Comfortably COOL — METROPOLITAN THEATRE — Comfortably COOL
"ENCUENTREME EN EL MET"
SE EXHIBE HOY
Primera Función: 12:30. Después: 1:50, 3:40, 5:30, 7:20, 9:10 p. m.
PRECIOS: ₱.30—₱.60—₱1.00—₱1.50
Samuel GOLDWYN presents
EDDIE Cantor in PALMY DAYS
with CHARLOTTE GREENWOOD
UNITED ARTISTS PICTURE
Y 60 BELLEZAS DEL CORO DE ZIEGFELD

—TIVOLI—
Proyecciones: 10—12—2—4—6—8—9
Un drama de la vieja California con RICHARD TALMADGE en "The YANKEE DON"

BELLEVUE
Se Exhibe Hoy
Ruth Chatterton en
"ONCE A LADY"
Pelicula Paramount 1—3—5—7—9
Jueves: "HUDDLE" Ramon Novarro

ELITE
Se Exhibe Hoy
Claudette Colbert en
"GIRLS ABOUT TOWN"
Pelicula Paramount 1—3—5—7—9
Jueves: "DISHONORED"

PRINCE
Se Exhibe Hoy
Lionel Barrymore en
"The YELLOW TICKET"
Pelicula Fox 1—3—5—7—9
Jueves: "TARZAN"

100% Autentica!
Producida Durante La Caza Anual de Focas en Newfoundland
OIGA...
Los tremendos sonidos de uno de las mas peligrosas aventuras que se han experimentado en todo el Mundo hoy dia —La Caza de focas en los tempanos de hielo flotante del Artico.
No es un cuento de Viaje!
Funciones: 10—12—2—4 6—8—9
LYRIC AHORA!
THE VIKING
El primer drama hablado que se ha producido en el Artico!
Es Sensacional!
Un Drama de Amor y Luchas
VEA...
A una colosal foca matar. El apuro de los cazadores sobre el hielo rodante en medio de una ventisca del Artico—La vida tal como la pasan esos cazadores de Newfoundland.
Es Un Drama!

GAIETY
Hoy y Mañana
"WET PARADE"
con Walter Huston, Roland Young y Dorothy Jordan
Proyecciones: 3-5-7-9

"STAR"
Martes y Miercoles
"RESURRECCION"
Hablada y Cantada
Toda en Español

IMPERIAL THEATRE
Hoy Doble Programa
"MEN ON CALL"
con
Edmund Lowe y Mae Clarke
y
"PARDON MY NERVE"
con Buck Jones

VOD-A-VIL
LOU SALVADOR'S IMPERIAL ENTERTAINERS
Precios: De 10:00 a. m. a 3:00 p. m. 20c—40c
Despues: 3:00 p. m.—30c—50c

M.E.C.D. 2016

ANUNCIOS LA VANGUARDIA Clasificados

FINCAS

SE VENDE.—Al Contado o a Plazos en condiciones faciles de pago.—La casa en la calle Solis No. 261 esq. Molave, Tondo, de 206 m. c. de extension enclavada sobre un terreno de 450 m. c. Tiene todas las conveniencias modernas. Razon: "El Hogar Filipino" Calle Juan Luna Esq. Muelle de la Industria, Tel. 2-10-07. (12-13-14)

UN HOGAR AL ALCANCE DE TODOS
Para ir Pagandolo con el Dinero que Emplee en Pagar Alquileres.
Todo preparado para su Traslado.
SAN JUAN HEIGHTS CO.
Free Press Bldg., 680 Rizal Ave.
Tel. 2-15-01, Box 96

SE VENDE
Un Nuevo y Hermoso Hogar que acaba de terminarse en
NEW MANILA
El Suburbio Aristocrático
Todos los materiales son de primera clase—3 dormitorios espaciosos — sala — comedor—2 grandes verandas—2 magnificentes baños—un garage y cuartos para servidumbre.
EL LOTE ES DE 1,600 m. c.
Enclavado en la esq. Gilmore Avenue é 11th. Street. Pequeño anticipo y el resto pagos como alquileres.
Familias prominentes de Manila y provincias que viven en New Manila envian a sus niños y niñas al St. Joseph's Academy.
Telefoneenos para un convenio para ver este artístico hogar.
Juan Ysmael & Co., Inc.
Agentes Generales
348 Echague Tel. 2-23-40

AUTOMOVILES

DURANT.—Se vende un auto Durant Modelo 1930, en excelentes condiciones. Se vendera por ₱900. Razon: Lt. Youngs, 190 Reten, Sampaloc. (9 al 15)

AVISO
A QUIEN CORRESPONDA:
POR CUANTO, se ha presentado por Don Candido Montilla ante la Junta Directiva de esta Corporacion ISABELA SUGAR COMPANY, INC., una solicitud para la expedicion de los duplicados de los Certificados de Acciones No. 123, 281, 284, B-25, B-26, B-40, B-42, B-44, B-97, B-103, B-106, B-108, B-109, B-110, B-121, B-139, B-142, B-143, B-144, B-150, B-153, B-162, B-163, B-171, B-179, B-211 y B213, por valor de CINCO MIL SEISCIENTOS VEINTITRES (5,623) acciones de esta Corporacion, ISABELA SUGAR COMPANY, INC., por haberse extraviado los originales de dichos Certificados de Acciones, expedidos a nombre de Don Candido Montilla;
POR TANTO, se publica este Anuncio en los periodicos LA VANGUARDIA de Manila y EL TIEMPO de Iloilo, de circulacion general, por un periodo de DIEZ DIAS consecutivos, para que las personas interesadas puedan objetar y oponerse a la expedicion de los duplicados de dichos Certificados de Acciones, si se creyeren con derecho a ello, con el apercibimiento de que si no se presenta oposicion hasta el dia 21 de Septiembre de 1932, para la expedicion de dichos Certificados de Acciones, esta Corporacion, ISABELA SUGAR COMPANY, INC., proveera como se pide, a lo solicitado.
Isabela, Negros Occidental, Septiembre 9, 1932.
A. B. MONTILLA Jr.,
Secretario-Tesorero
Isabela Sugar Company, Inc.
(12 al 22)

MISCELANEA

SE VENDE. — Un Piano Aleman "Winkelmann" en excelente estado por ₱350.00. Razón: 282 Calle G. Tuason, Sampaloc. (8-10-13)

ACABAMOS DE RECIBIR!

Pajamas de Seda pura para playa, con chinelas y chaqueta haciendo juego, para señora	₱9.00 arriba
Chaquetas de Seda Pura para señora	6.45 una
Corses y Cinturones para señora	1.50 arriba
Brassiers para señora	0.45 "
Batas de Seda para hombres.	7.50 "
Pajamas de Seda pura para hombres, medidas 32 a 48.	3.95 "

WEINSTEIN BROTHERS
621 Ave. Rizal
Al lado del Cine Fox
(mar.-vier.)

Pertenencias de oro—Se negocian ventas. Se hacen trabajos de avaluo. Promociones.
Acciones de la Big Wedge Mining Co. se venden—pequeña porcion—Precio 11 centimos.
Benguet Exploration Syndicate. Tengo compradores para estas. Haga constar el numero de acciones que Vd. vendera al precio mas bajo.
Baguio Gold Mining Co. Tengo compradores para esta accion— cual es su precio mas bajo?
McILWAINE & SON
Tel. 2-16-44 310 Kneedler Bldg. Avenida Rizal
(13-14)

SE ALQUILAN

SE ALQUILA.—Una casa con todas las comodidades modernas, tiene 3 cuartos, sala, comedor, cocina, baño de primera, veranda, garage y cuarto para criados, sitio fresco, buena vecindad. Renta ₱50.00 al mes. Razón: 469 Dart, Paco. (13 y 17)

SE ALQUILA.—Una casa en la Calle Merced No. 511, Paco y otra casa en la calle Magdalena No. 648. Daran razon No. 643 Magdalena. Teléfono 4-96-43. (13/9-d.a.-h.n.a.)

SE ALQUILA.—910 Nebraska Extensión, chalet con veranda, 3 dormitorios, sala, comedor, baño de primera y garage y dependencia para criados. Sin vecinos en la parte sur. Alquiler ₱80 al mes. Razón: Malate Garage, 767 Dakota. Tel. 5-69-66. (4/8—d.a.)

SE ALQUILAN

SE ALQUILA.—Un chalet en la Calle Aviles No. 127, esquina Aguado. Razón: Benito Legarda, 1001 R. Hidalgo. (13-15)

SE ALQUILAN.—Una casa de dos pisos en la calle Misericordia 1312 con 3 cuartos y baño en los altos cocina, comedor y garage en los bajos.
Una espaciosa bodega en la calle Aguilar apropósito también para taller. Razón: 1357 General Luna. Tel. 5-72-06. (13-14-17)

SE ALQUILA.—Una accesoria moderna de dos pisos en la Calle Pennsylvania No. 1467, con todas las conveniencias modernas. Los altos consistentes en tres dormitorios, balcon y baño; los bajos, sala, comedor, cocina y cuarto para servidumbre. Razón: Tels. 2-12-87 y 5-74-08. (13/-d.a.)

SE DESEAN

SE DESEA COLOCACION
Una taquigrafa competente, en inglés y español, que puede traducir del inglés al español y vice versa, desea emplearse. Dispuesta a comenzar con un salario moderado.

Hombre, primer año en el Colegio de Abogados, ha trabajado como mecanografo durante siete años y puede presentar credenciales. Mecanografo experto; desea trabajar en un bufete o en casa comercial privada.

Un joven, graduado de B. S. E., desea enseñar a alumnos, ya principiantes o de high school, a domicilio. Aceptara salario moderado.

Mecanico con muchos años de experiencia, puede operar motores de vapores y de maquinarias de fabricas de tabacos; desea emplearse.

Dos hombres, expertos como jardineros, buscan empleo.

Un conserje experto, mensajero de oficina; desea emplearse.

Un joven, (visayo), 2.o año de high school, desea trabajar como mozo, con la condición de que pueda asistir a las clases nocturnas.

Hombre casado, con 16 años de experiencia como cocinero de una familia americana, desea emplearse; esta bien recomendado.

4 señoritas de personalidad atractiva, desean trabajar como despachadora, taquillera, portera y cajera. Cuentan con varios años de experiencia.

Lavandera experta desea trabajar como tal.

4 chofers expertos desean trabajar. Pueden facilitar credenciales.

Un experto carpintero, plomero, pintor y herrero desea emplearse.

Un experto time keeper, checker, bodeguero, mensajero, stock clerk, despachador, con experiencia de 8 años, desea emplearse. Puede facilitar credenciales.

Hombre graduado en la Escuela de Agricultura, con un poco de experiencia en agricultura y horticultura, desea trabajar como jardinero y avicultor.
Por mas informes llame al Teléfono 2-14-80, Associated Charities de Manila.

JUDICIAL

ESTADOS UNIDOS DE ... ISLAS FILIPINAS
JUZGADO DE PRIMERA ... CIA DE ALBAY
15.o DISTRITO JUD...
TESTAMENTARIA DEL ... WILLIAM BANK...
LEONA MORALES, Sol...
Act. Esp. No. 56...
NOTIFICACION
Los Comisionados de ... Reclamaciones que suscri... fican a todos los que tengan reclamacion que hacer ... bienes del finado Willi... que las presenten con los ... bantes necesarios dentro ... de seis meses a contar des... cha de esta notificacion ... infrascritos Comisionados ... lebrarán sus sesiones en ... mer Sabado de cada mes, ... 8:30 A. M. hasta las 12:00 ... en la misma casa del citado ... Calle Rizal No. 22, Sagpon, ... Albay.
Daraga, Albay, I. F., Sa... 10, 1932.
LOUIS J. MYRICK
Comisionado
ANGELES M...
Comisionado

ALMONEDA

El VIERNES 16 del actual a las NUEVE de la mañana, vendere en ALMONEDA en la calle Evangelista 423, los muebles y mercancias siguientes:—
APARADORES; Roperos con y sin luna, plateros, para libros y para viandas, Biombos, Camas de hierro y de madera, Estanterias, Escritorios, Sillerias, Mostradores, Mesas, Lavabos, Tocadores, MAQUINAS: de coser de bordar y de escribir, Sombreros de Baliwag y para señoras, Cadenas para reloj, Pasadores para puertas, Candados, Juguetes, Linternas de bolsillo, Chinelas, Sillon para servicio, Efectos escolares y para escritorio, Libros para médicos, para abogados y otros, Jabón para teñir, Cristaleria, Vajilla, y otros muchos mas.
Pago AL CONTADO al rematar, y retirar los lotes al terminar la almoneda.
(13-15) MELITON SANCHO, Martillero.

Mil Barritas...

[CONTINUACION DE LA PAG. 1]
todo intento de sustracción clandestina. Estas disposiciones legales prescriben que las casas propietarias de los explosivos tienen que obtener antes permiso de la oficina central de la constabularia para retirar cualquiera cantidad de las barritas de dinamita almacenadas en el depósito.

Aunque el inventario se hizo cuando se descubrieron los explosivos introducidos en Bilibid, no se sabe definitivamente, pues la investigación está prosiguiendo aun, si algunas de las barritas de dinamita sustraidas de la isla de Talim, son las que fueron introducidas subrepticiamente en Bilibid.

Suspension...

[CONTINUACION DE LA PAG. 1]
Cuando fue entrevistado el director Hilado confirmo la noticia de la suspension de la medicion cadastral pero se nego en absoluto a hacer mas declaraciones. No quiso hacer ningun comentario, y dijo unicamente: "Es verdad que se ha suspendido la medicion cadastral. Es todo lo que puedo decirle".
Se ha sabido, sin embargo, de fuentes fidedignas que la suspension de la medicion cadastral por el gobernador general se debe a la economia, y que se ha visto obligado el jefe ejecutivo a dar la orden en vista de la necesidad perentoria de economizar.

Recepción En...

[CONTINUACION DE LA PAG. 1]
te, segun sea el tiempo mas propicio.

Para esta recepción se extenderan invitaciones a altos funcionarios del gobierno y prominentes figuras del comercio y de la banca. Todos los consules en Manila tambien seran invitados.

Todos los miembros de la colonia alemana de la localidad, han prometido dar su cooperación a fin de que sea un éxito el agasajo al capitan Von Gronau.

Arteche Pierde...

[CONTINUACION DE LA PAG. 1]
de correos. En 1921 y 1922 habiendo regresado a Cataman, Samar, se empleo como maestro en una escuela publica. En marzo 1926 se graduo en leyes en la Universidad de Sto. Tomas y paso los examenes del foro el mes de marzo de 1927. Aqui abrio bufete mientras se dedicaba al mismo tiempo a enseñar en Sto. Tomas.

Inscrito en dos capitales

En 1922 y 1925 Arteche era elector en Catbalogan. En las elecciones de 1928, no votó, porque estaba en Antipolo, pero aparece que estaba registrado como elector no solamente en Catbalogan sino en Manila. En 1931 pidio la cancelación de su registro como elector de Manila alegando que habia trasladado su residencia a Samar. Desde el segundo semestre de 1930 el recurrido pagaba su cedula personal y licencia de abogado en Catbalogan y en las elecciones de 1931 voto como elector en dicho municipio. El 13 de marzo, 1928, se sometio un alegato en la corte del bufete "Arteche & Icasiano" en donde el primero decia que el era residente de buena fe de Manila con anterioridad al 17 de junio, 1927.

Presencia personal

"Bajo estos hechos" dice la corte en su decisión "nosotros somos de la opinión que el juzgado no cometio ningun error al declarar que el recurrido no ha sido un residente de buena fe de la provincia de Samar durante el año inmediatamente anterior a las elecciones del 2 de Junio, 1931. Cuando la ley dice que, para ser elegible a un cargo provincial, el candidato debe haber sido un residente de buena fe en la provincia por lo menos un año antes de la elección, implica no solamente una intención de residir en el lugar sino tambien la presencia personal. Residencia de buena fe bajo la ley significa residencia de hecho combinada con la intencion de hacer del lugar un hogar. (Nuval vs. Guray, 52 J. F. 645,651). En el caso ante nosotros, el recurrido, al fijar su residencia en Manila y al dedicarse a una profesión que implica dedicarse a un trabajo de la vida, rompio efectivamente sus relaciones con el hogar y formó una nueva residencia en el lugar de su escogido domicilio.

La doctrina establecida en el caso de Nuval vs. Guray es que despues que una persona haya abandonado su residencia en un municipio, es necesario que readquiera residencia en tal municipio viviendo alli por el periodo de tiempo prescrito por la ley antes de que pueda cualificarse como candidato para algun cargo electivo. Esto requiere, segun se sostiene, su presencia personal en dicho municipio.

Disidentes

Los Magistrados Malcolm y Villamor, disidentes, sostienen que la voluntad del electorado de Samar debe ser respetada en este caso. Llaman la atención de que Manila es la capital del archipielago y a ella acuden los estudiantes, profesionales y politicos de provincias a quienes se les ofrece amplio campo para sus actividades. En este caso, segun los disidentes, la cuestión de residencia es una que depende enteramente de la intención, y el Sr. Arteche ha demostrado ampliamente su intención de seguir siendo residente de Samar y de curar cualquier defecto en sus cualificaciones cancelando su registro en Manila. Tal intención, dicen Malcolm y Villamor, debe ser confirmada judicialmente.

El Sufragio...

[CONTINUACION DE LA PAG. 1]
ley de bienes parafernales, ha explicado la situación de la legislatura en las presentes circunstancias, haciendo constar, además, que las enmiendas a la ley electoral se suelen hacer en el último período de sesiones de la legislatura que preceden a las elecciones.

Es posible, sin embargo, que cualquier miembro de la legislatura presente un proyecto de ley sobre el sufragio femenino, como iniciativa individual. Muchas damas desean que se inicie el movimiento en este mismo período de sesiones, con vistas a remachar el clavo de su labor por el sufragio el año 1933. En este respecto los legisladores partidarios del sufragio de la mujer parecen estar conformes.

Las filipinas católicas no están a favor de la liberalización de la ley actual sobre divorcio, especialmente las que están afiliadas a organizaciones católicas femeninas de Filipinas, según declaró esta mañana una dama prominente.

El hecho de que se haya aprobado la ley sobre los bienes parafernales no es razón para la retirada de la oposición de las mujeres a la liberalización de la ley del divorcio. Dicha ley es el reconocimiento de un derecho de la mujer y no se ha obtenido mediante transacción alguna, declara nuestra informante.

Ayuda Contra...

[CONTINUACION DE LA PAG. 1]
que se venden a precios tirados, ofreciendo una competencia mortal a las industrias del país, el que enmienda el artículo 16, 17 y 18 de la ley de tarifas del 5 de agosto de 1909, y la enmienda al artículo 8 de la ley de 1909, suprimiendo la segunda disposición del párrafo inicial, y disponiendo la definición del término "construcción sanitaria".

El Dr. Victor Bencamino, jefe auxiliar de la Oficina de Zootecnia, estuvo esta mañana en la legislatura, interesado, entre otras cosas, en el aumento del arancel sobre el huevo importado. El Dr. Buencamino ha informado al representante de La Vanguardia que la Oficina de Zootecnia sugirió el cobro de derechos de aduana de dos céntimos por cada huevo importado, pero el comité convino en imponer solamente un céntimo por cada huevo. El Dr. Buencamino también desea que se exija que los huevos importados tengan la marca de su origen, con el fin de que no puedan pasar en el mercado local como huevos del país.

El Dr. Buencamino ha informado que el país puede bastarse a sí mismo en la cuestión de huevos frescos, y que en la actualidad varias provincias, una de ellas Batangas, están enviando a Manila grandes remesas de huevo cada semana.

CONVIERTEN EN ISSUE EL PAGO DE LOS BONOS

La convención de la legión americana atrae la atención general

(De la "Associated Press")

Washington, 12 de septiembre.—El pago de los bonos en metálico y la expulsión a la fuerza, seis semanas atrás de las fuerzas expedicionarias de los solicitantes de bonos, de Washington se convirtió en un "issue" de campaña de primer orden, este día, como secuela de la defensa hecha por la administración para justificar el empleo de las tropas.

Pelham Glassford, el anterior oficial del ejército puso en duda hoy la precisión del informe sobre el ejército de bonificadores hecha al presidente Hoover ayer por el fiscal general William D. Mitchell.

Glassford negó que hubiera pedido o aprobado la petición de las tropas para sofocar los tumultos del 28 de julio de 7,000 veteranos de la guerra y espectadores que tomaron parte activa o pasivamente, según los cálculos.

El informe Mitchell dice, sin embargo, que a "Glassford se le hizo una pregunta directa sobre si él creía que era necesario pedir la ayuda de las tropas federales, a la que contestó afirmativamente."

El informe y el "issue" que ha producido dió por resultados el enfocar la atención de los liders de la campaña presidencial en la convención nacional de la legión americana en Portland, Oregon, que se reune hoy para su décima cuarta sesión anual.

En la inauguración de la convención, la delegación de Pennsylvania presentó una resolución a un comité censurando al presidente Hoover y a la administración por haber expulsado a los manifestantes, diciendo que el presidente "manejó toda la situación de una manera lamentable."

T. R. Celebra...

[CONTINUACION DE LA PAG. 1]
ral y entregada al Ejecutivo por el Sr. Arsenio N. Luz; una caja de narra tallada con la efigie del gobernador general dando la mano a un 'tao,' obsequio del secretario interino Reyes del departamento de justicia; una estatua de madera de china presentada por la Camara de Comercio China de esta capital; una casita de nipa con el retrato del gobernador general presentada por la junta municipal de esta ciudad en nombre de los obreros de Manila y muchos otros mas. Los chicos de la prensa tambien presentaron al gobernador general un obsequio consistente en tabacos y cigarrillos expresamente preparados por 'La Insular.'

Al decir del gobernador general, este es el primer dia de oficina que no ha hecho ningun trabajo por las numerosas visitas que ha tenido que recibir.

Los gobernadores provinciales tambien presentaron esta mañana al gobernador general un obsequio consistente en un juego de escritorio. El gobernador Guinto al hacer entrega del regalo pidio del ejecutivo que lo utilice cuando firme el primer bill concediendo una mayor autonomia a los gobernadores provinciales.

En honor al gobernador general y Mrs. Roosevelt el presidente del Senado y Da. Aurora A. de Quezon daran mañana una comida intima, a la que asistiran no mas de 12 personas con inclusion de los huespedes de honor y los anfitriones. El presidente Quezon es esperado esta tarde, a las 6:00 p. m., esta vez para consagrarse por todo el tiempo que lo permita su salud mejorada a los menesteres publicos anexos a su elevado cargo.

Si no fuera por la recepcion seguida de baile que esta noche da la Legislatura en su honor en el Manila Hotel, el gobernador general Roosevelt estaria pasando el dia de su 45.o cumpleaños, tranquilamente en su casa.

El coronel Roosevelt dijo ayer tarde que preferia celebrar su cumpleaños quietamente, con su familia.

Impulso A La Labor De Los Jesuitas Con La Llegada de su P. Provincial

Rev. E. Phillips

Un impulso en las actividades pedagógicas, científicas y misionales de los PP. Jesuítas en Filipinas, se espera que habrá, con la venida del M. R. P. Edward C. Phillips, S. J., provincial de Maryland, bajo la cual se hallan los PP. Jesuítas en Filipinas, y que llegó ayer a bordo del "President Madison".

El objeto principal del viaje del P. Phillips es la visita de las misiones e instituciones de la Compañía de Jesús en Filipinas y aprovechando su estancia aquí decidirá asuntos importantes de efectos trascendentales de la labor de los PP. Jesuítas en el país. Estas visitas se hacen por los Provinciales una vez por lo menos durante su incumbencia que es de seis años.

El P. Phillips que cuenta con 55 años y que ayer precisamente cumplió el cuarto aniversario de su elección como provincial, es uno de los jesuítas más ilustres, pues es astrónomo, científico, teólogo y autor de varias obras sobre teología. Durante su estancia aquí el P. Phillips se enterará de las actividades del Observatorio de Manila en el cual está muy interesado. Asimismo decidirá la cuestión del sitio de la construcción del nuevo Ateneo cuyo antiguo edificio se quemó el 13 de agosto pasado. Verá también la manera de establecer escuelas superiores para hombres y mujeres (separados) en Misamis Oriental y Misamis Occidental además de la que ya tienen los PP. Jesuítas en Zamboanga. En sus viajes por Visayas y Mindanao donde los PP. Jesuítas tienen misiones el P. Phillips será acompañado por el Superior en Filipinas el M. R. P. Hayes. Hacia primeros de noviembre inaugurará el nuevo noviciado de la Compañía de Jesús en Filipinas que hoy se está construyendo en Novaliches. Los P300,000 gastados en este edificio fueron donados por un católico de E. U.

Actualmente hay 23 novicios que se hallan en Santa Ana y tan pronto como se complete el edificio del noviciado este número llegará a 40 en total. En Filipinas hay ahora 168 religiosos jesuítas: 80 sacerdotes, 53 escolares y 35 hermanos.

El año que viene el P. Phillips irá a Roma para asistir a la congregación de la Compañía de Jesús. No será la primera vez que va a Roma pues en dos veces anteriores ya había sido llamado por el Papa, una vez para asistir en una conferencia sobre Teología y en otra para tomar parte en una asamblea científica.

El P. Phillips ha sido profesor en Woodstock College de varios de los PP. Jesuítas que se hallan hoy en Filipinas tanto americanos como filipinos.

Se tiene entendido que los exalumnos de los PP. Jesuítas están proyectando organizar un acto de homenaje al P. Provincial.

OTRA OFENSIVA CONTRA GUERRILLEROS CHINOS

Los japoneses toman acción debido a una serie de descarrilamientos

(De la "Associated Press")

Changchun, 13 de septiembre.—Una nueva ofensiva militar japonesa contra los guerrilleros y bandidos chinos en Manchuria, se espera aquí que se lanzará pronto como resultado de la serie de descarrilamientos de trenes, saqueos y secuestros desde el domingo pasado.

Veinticuatro personas han sido muertas, 70 heridas, un numero indeterminado secuestradas y 600 robadas en tres descarrilamiento de trenes y asaltos combinados realizados por bandidos.

Ademas 200 fueron muertos y otros heridos cuando las tropas japonesas tuvieron un encuentro a seis millas al sur de Tansing con 700 chinos irregulares que estaban realizando asaltos a lo largo del ferrocarril chino orriental cerca del sitio en donde se registró el anterior descarrilamiento.

El principal desastre fue el descarrilamiento del expreso Changchun-Harbin a 40 millas del sur de Harbin el sabado por la noche en que 12 pasajeros fueron muertos, 47 heridos, 600 robados y muchos secuestrados para ser retenidos en rehenes. Seis pasajeros fueron muertos, 14 heridos y 100 secuestrados en el segundo descarrilamiento cerca de Chenkaotze.

La nueva ofensiva militar cuyos preparativos han comenzado desde hace semanas, se espera que empezara inmediatamente en los campos de plantas altas que ofrecen sitio ideal para cobijo de los bandidos como quiera que no resultan visibles por los aeroplanos.

LA BUSQUEDA DE LOS HUTCHINSON, REDOBLADA

Botes é hidroplano de dos expediciones se unen a los grupos de exploradores

(De la "Associated Press")

Copenhague, Dinamarca, 12 de septiembre.—Una comitiva en botes de motor de la expedición Panamericana al este de Groenlandia y un hidroplano naval de una expedición cientifica danesa se unieron hoy en la busqueda de la "familia voladora" de los Hutchinson, compuesta de ocho miembros al sudeste de la costa de Groenlandia, segun informan los despachos radiotelegraficos.

El barco de remolque, britanico, "Lord Talbot" no logró hallar huellas ayer de George Hutchinson, su esposa, dos hijas menores y otros cuatro miembros de una comitiva cuando llegaron al lugar desde donde se enviaron señales por radio, en demanda de auxilio.

Los Hutchinson habian partido de Julianhaab con rumbo a Angmagsalik en otra etapa de su ... de Nueva York a Londres ... artico cuando se envio el SO...

Lot Hutchinson en su ... aeronave amfibia "City of ... mong", partieron de Nue... el 23 de agosto esperando ... Londres en cinco dias pero ... ron retrasos de varios dias ... isla Anticosti en la costa de ... vincia de uQeben en Cana...

Cheque Extravia...

Un cheque en blanco ... testado de Antonio ... Limpjenco, con el No. ... FF, contra el China B... Corporation se ha extr... ayer. Se suplica a la p... que lo encuentre o ha... contrado, se sirva dev... a la Fábrica de Tabacos ... garrillos "La Paz y Bue... je", donde se le abonará ... quier gasto de vehículo ... se vea obligado a incurr... llegar a la mencionada ... brica.

Maltrata a Palos A Un Condu...

Un joven alumno de un... la privada de Meycauayan, ... cán, es ahora investigado ... ber pegado en la cabeza a ... rio Cardenas un condiscip... yo.

Segun informes Cardenas ... bado por la mañana estaba ... do agua de un pozo artesian... do el joven investigado se ... y sin decir nada cogio el p... se usa para cargar el agua ... en la cabeza a Cardenas, ... ya Cardenas, le pegó otra ... la cabeza.

SON DE REEMPLA...

El teniente coronel M. E. ... comandante de las guarnic... la infantería marina de Co... declarado ayer que los soldad... trae el transporte naval "T... T. Henderson" son de reem... no complemento de las fue... Shanghai.

Algunos de estos soldados ... destinados para Peiping, Ch...

El transporte saldrá a la ... la madrugada de mañana, co... bo a China.

DOUGLAS TEMPLETON PREPARA SU DEFENSA

George Douglas Templeton, el joven colegial de 20 años, de Los Altos, California, que ha confesado haber matado a puñaladas a su tia, Mrs. Babcock, y herido a su tio, William R. Babcock, mientras estos dormian en su residencia, aparece en esta fotografia conferenciando con su abogado, Thomas D. Aitken, (a la izquierda) mientras su padre G. D. Templeton se halla sentado a su lado. La conferencia verso sobre la defensa que iban a presentar. La vista, señalada para el 19 del actual, se aplazó al dia 26 para obtener documentos de Manila. Babcock que ya ha sido dado de alta en el hospital declaró el mes pasado que ya habia perdonado al joven por la agresión contra él pero no por el asesinato de su esposa.

La
Seccion de
Anuncios Clasificados
del
TALIBA
da resultados satisfactorios!

Al vendedor se le proporciona un medio directo de comunicación con casi todo comprador en perspectiva... el administrador obtiene los empleados que necesita... y los propietarios encuentran buenos inquilinos en las muy leidas columnas clasificadas

del
TALIBA

No lo deje para despues!
Llame al Tel.
2-11-34
y nuestro encargado en seguida le ayudará en la preparación de un buen anuncio atractivo!

M.E.C.D. 2016