ESTE NUMERO HA SIDO REVISADO POR LA CENSURA MILITAR

BILBAO
Martes, 1 de julio de 1924
Cuarto menguante.—El día dura quince horas.
Pleamar, a las 4,8 m. y 4,26 t.
Tiempo probable: Lluvioso.
AÑO I.—NUMERO 109

La Noche

Efemérides del día.—Año 1822. Inauguración del diorama de D'Aguerre.—Año 1861. Muere en Amsterdam el pintor Bos.—Año 1894.—Entierro de lord Carnot.—Año 1909. Muere Juan Lahorné.
Actualidad: Epoca del Directorio.

Redacción y Administración: Orueta, 2 — DIARIO DE ULTIMA HORA — Teléfono 276.—Apartado de Correos 118

EL INSTANTE

Del conde de Buonmartini a Matteotti

1909.-Bolonia.- 1924.-Roma

Hace quince, dieciséis años, en la Bolonia de la «avant guerre». Lo recordaremos siempre... Primero, Barcelona, las Ramblas, el Tibidabo, la vela azul del mar... Luego, Narbona, Carcasona, Marsella, con su puerto y sus casas negras, y sus mujeres rondadoras y su «Notre Dame de la Garde». Luego, Génova, los campos de Alejandría al amanecer, los viñedos y olivares boloñeses al mediodía; Bolonia con las cien torres, y los pórticos, y la terracota, y el entierro de Carducci, y el tañido de la campana concejil. Veinte años, y

una sed de ilusiones infinita,

y la cartera repleta, y la mente ansiosa de comprender y el corazón de amar. Las modistillas, las «signorine» de Bolonia, las alianzas fáciles y amorosas, la hora del té al anochecer en la calle de Ugo Bassi, los encuentros bajo los porches de la Madonna, los juramentos eternos por una eternidad de dos semanas, ojos azules, negros, grises, lecturas de Papini, de Leopardi, del Alighieri, de Carducci y del Petrarca.

Tanto onesta e gentil...

Son los días del proceso de los hermanos Murri, Tulio y Linda, por el asesinato del conde Buonmartini. Italia entera está conmovida; Tulio es condenado a cadena perpetua; la condesa Linda Murri —ojos negros y grandes, boquita de clavel, melenitas negras—, a veinte años de reclusión. ¡Ay, la cara no es el espejo del alma! Hay almas abyectas y viles dentro de cuerpos tentadores y angelicales; hay espíritus selectos y aristocráticos, en cambio, bajo envolturas plebeyas y deleznables...

¿Tiene un amante, no tiene un amante la condesa Linda Murri Buonmartini? Nosotros sabemos muy pronto que sí, porque el amante, un médico distinguidísimo, es un querido amigo nuestro. Pero el marido, Francesco, ha sido acribillado literalmente a puñaladas en el lecho; hasta ochenta y tantas heridas, veinticuatro de ellas mortales de necesidad, han contado los pacientísimos doctores... Unas magníficas medias de seda cruda, color de carne —medias de cortesana, de entretenida—, han aparecido tapando la cara del cadáver del conde.

¿Es inocente, no es inocente Linda Murri, la hija del célebre doctor, catedrático de la Universidad? «Chi lo sá». Los estudiantes somos partidarios de Linda; los viejos, adversarios. Pero las derechas —todas las derechas— la acusan, y las izquierdas —y todas las izquierdas— la defienden. ¡Es tan bonita Linda, Dios mío! Se pide el indulto. Cuatro, cinco Gabinetes ministeriales viven una vida efímera en cuanto se proponen la revisión del proceso. Murri, el padre de los encartados, es el Gran Oriente de la Franmasonería italiana. Se condena, no a Tulio ni a Linda, sino en ellos, al espíritu liberal.

Linda, sale, al fin, de la cárcel. Todos los juristas han tomado partido a favor de la preciosa condesa, separada de sus hijos. Mi maestro de Salamanca, el gran Dorado Montero —¡bendita sea su memoria!—, me escribe largas cartas a Florencia, preguntándome mi impresión personal. Yo sostengo que una mujer, solamente porque es mujer, merece los más hondos respetos de todo corazón hidalgo. Yo creo que el conde Buonmartini es un chulo, lo que en Madrid se llama despectivamente un macarrón. Se sabe, al fin, toda la verdad. El conde Buonmartini ha pegado a Linda; Tulio, el hermano, apuñaló al rufián; para probar la coartada, el homicida dejó unas medias de seda junto al cadáver. Las derechas han errado el tiro. Linda sale de la cárcel, y los estudiantes la enviamos flores. ¡Si la faz es el espejo del alma!

* * *

1924.—La Roma de la «post-guerre»; Santiago Matteotti es secuestrado y muerto con arma blanca —puñales de vileza, llaves inglesas de ladrón nocturno— y quemado dos días después en el bosque de Vico... Roma está invadida por el cabaret; ha caído desde Viena, desde Budapest, una nube de cocotas rubias y mimosas; se han reglamentado la ruleta, el bacarrat, el treinta y cuarenta. Benito Mussolini, con sus ojos desorbitados, su gesto de actor de tragedia de Alfieri, sus levitas largas y fúnebres, su mascarilla de «condottiero» y sus 500.000 camisas negras, es el amo literalmente de esta buena muchacha, un poco ligera y un poco impulsiva, que se llama Italia. Acaban de celebrarse unas elecciones; en los colegios se han recogido cincuenta cadáveres. Hace medio año, el pobre diputado Améndola fué apaleado por unos desconocidos; hoy, Santiago Matteotti acaba de desaparecer en el misterio.

Italia no puede más; inquiere, pregunta, se indigna, ruge... ¿Quién es ese Dumini, achulado, amancebado con mujeres equívocas, poseedor de sumas demasiado altas, que cobra el barato en Montecitorio y en el Municipio de Milán? ¿Hasta qué punto merece el respeto social ese turbio general De Bono, que no descubre jamás un atentado contra las personalidades de las izquierdas y que ordena detenciones en masa cuando la víctima es un amigo del Gobierno? Y ese Filippelli, ¿quién es ese señorito relamido, director de un diario chantagista, «Il Corriere Italiano», que pronuncia a diario fallos inapelables sobre las honras ajenas?

Ese Dumini, jugador y mujeriego, es sencillamente el jefe de una banda de asesinos. Ese De Bono acaba con sus huesos en la cárcel lo mismo que un quincenario vulgar. Filippelli, con su levita y su talonario de cheques, y sus húngaras, un raterillo de baja estofa. E Italia, indignada, levanta sus puños en alto...

Y ya se rebeló; la Italia, la «serva Italia» de Alfieri, recuerda que sus esclavos protestaron siempre contra el látigo y que jamás toleraron la abyección. Pasará esta ola de pus. Y el pueblo retornará a su tradición civil, así que se haya limpiado las narices y lavado el corazón.

JOSE SANCHEZ ROJAS.

Madrid 27 junio 924.

:: PARIS ::

"Pot au Feu" y algunos otros

Todo aquel que apuesta es un poco supersticioso. En las carreras de caballos nunca faltan personas que, de buena gana, juegan por un caballo, cuyo nombre les agrada o les «dice algo». Así, pues, es de prever que hoy el excelente caballo «Pot au Feu» tenga partidarios, no sólo porque es el ganador del premio del Jockey Club, sino por llamarse «Pot au Feu» simplemente. Su nombre es evocador, y seducirá a los muy numerosos, en día de Grand Prix, que confían en su inspiración y desdeñan las hazañas y los candidatos «sobre el papel».

Cuando, hace treinta años, Vasistas ganó el Gran Premio de París, los que jugaron algún dinero por él, lo arriesgaron a causa de su nombre. Y no tuvieron de qué arrepentirse, pues Vasistas produjo 700 francos por cada puesta de 5. Es el caballo más productivo el ganador del Gran Premio. Pocos años antes, «Little Duck» (Patito) ganó esta misma carrera, bajo una lluvia torrencial. Estimando muchos de la cátedra que ninguno, a no ser este patito, podía zambullirse mejor en una pista convertida en piscina, jugaron a su favor, sin vacilar. Más tarde, jugadores supersticiosos juzgaron que el vencedor indicado era «As d'Atout». Apuntaron por el bravo poulain del marqués de Ganay, que ganó la gran prueba al trote, con un margen remunerador. Otro año, «Chéri» se llevó todo el dinero de los corazones sensibles, con gran contento.

Hoy, el prosaico «Pot au Feu», ¿llevará la suerte a todos a quienes su nombre «les dice algo»?

ANDRE MEVIL

París.

Juan Belmonte veraneará en Zumaya

Sabemos que uno de estos días llegará a Zumaya, para pasar el verano en la vecina playa acompañado de su familia, el que fué famoso matador de toros Juan Belmonte. El insigne pintor Ignacio Zuloaga, por encargo del trianero, ha pedido en el Hotel Amaya de la citada villa las habitaciones necesarias.

Belmonte dice que irá pocas veces a San Sebastián. Quiere descansar alejado de las gentes y consagrado exclusivamente a su familia.

Sin embargo, no será difícil que alguna entidad consiga que el famoso ex matador salga de su aislamiento.

LAS COLONIAS

LA BURGALESA, QUE HA FESTEJADO A SU SANTO PATRONO ESTOS DIAS

La proeza de cada día

Locatelli, el fascista, irá en avión al Polo Norte

(Radiograma de LA NOCHE)

Hace días se supo que el célebre explorador noruego Amundsen aplazaba su viaje al Polo Norte en aeroplano, por dificultades económicas; entre ellas la de no haber podido reunir los 140.000 dólares que valen los aeroplanos alemanes construídos en los talleres italianos de Pisa.

De esta ciudad italiana comunican ahora que la expedición de Amundsen ha sido abandonada a causa de no haberse redactado con claridad las cláusulas de un contrato por el cual adquiría una Sociedad la exclusiva para la publicación de las fotografías y películas que impresionaran los exploradores, cláusulas que coartaban por completo la libertad de los aeronautas.

El diputado italiano Locatelli ha manifestado que, en vista de la decisión de Amundsen, él intentará llegar al Polo en aeroplano, para lo que cuenta con la ayuda del Gobierno y con la oferta de dos millones de liras de los italianos residentes en Norteamérica.

LA TALA DE POSTES

La ciudad tenía una selva de postes; la ciudad tiene un gran leñador.

No uno a uno, sino cien a cien, el señor Barandiarán abate a sus plantas postes y postes.

Si el señor Bandrés instituyera la medalla de los cien postes, el Sr. Barandiarán tendría el pecho constelado.

Bien está esa tala y bien el señor Barandiarán tumbando palitroques.

Mercaremos, por nuestra parte, un hacha para el concejal, y le animaremos al exterminio con un ¡cheup...!, que es grito medio fascista, medio euskeldun.

Muchos postes ha abatido el señor Barandiarán; muchos le quedan por abatir. Quizá algunos eche, como en la alegoría virgiliana del árbol seco, un brote, y, al reverdecer, se queje y diga, con un giro de las siete calles:

—«Me trasplantéis» al jardín de la Misericordia. «Me pongáis» de batículo de patache.

Al que quiera servir aún en los parques de niños o en el mar, indúltesele: con los demás no haya cuartel.

Cinco minutos de descanso, para trasegar una jarrilla, y en seguida, señor Barandiarán, a apuntarse otro ciento.

PERNANDO

Amézqueta va a rendir un homenaje a Pernando, el de los cuentos?

¿Quién, en Guipúzcoa, no sabe dos, cuatro, veinte cuentos de Pernando, el de Amézqueta? ¿En qué mesa redonda de la provincia no han alternado con el «dúo» a boca cerrada?

Pernando, como el «olentzero», que es otro cuentista panza al aire, de la estirpe de Pantagruel, no es ya Pernando, el chico de Amézqueta, con sus papeles en regla. Es un ente, es un mito... Sus cuentos no son suyos, pero van a él como los afluentes al río. Hay cuentos que han llegado a Amézqueta después de un viaje de siglos.

Un día, Pilday recoge un apólogo de boca del pueblo para el Panchatantra de Cosroes. Es el de la trucha grande y la trucha pequeña. Del palhi en que Pilday lo escribió, pasa al pelvi, del pelvi al siriaco, del siriaco al árabe, a la colección del Kaelah e Dinnah, del árabe al griego, del griego al latín, del latín al hebreo, a la versión del rabino Joel, del hebreo al italiano, del italiano al francés, del francés al castellano, del castellano al vascuence, de boca de Pernando. La historieta es una, aunque no la misma, bajo cielos distintos. Se atempera desde la infancia a todos los climas. Deja a quien la recibe el sabor de la tierra natal en los labios.

No faltaremos al homenaje. Fué Pernando de los nuestros: boina grande, bebedor, dado a las cosas del saber, liberal, «un si es no es golfante», enamoradizo, con poca hacienda y muchos agujeros en la mano. Tripa de Pantagruel, corazón de Quijote. Buen chico en vida, y, después... mito.

EL INDULTO DE LOS SOLDADOS

Las madres bilbaínas han pedido el indulto para los soldados que están en Africa por haberse incorporado a filas con retraso.

Conocemos las diferencias que se quieren hacer entre amnistía e indulto, y cómo se suele decir que en la amnistía hay más justicia que gracia y en el indulto más gracia que justicia.

No es tiempo de distingos, y lo que se quiere es que no sea con los más humildes de condición y de culpa con quienes se extreme el rigor.

Indulto, amnistía, lo mismo da; el caso es que sean atendidas esas madres.

La ocupación militar de Alemania

(Radiograma de LA NOCHE)

Nauen 1.—Ha causado gran disgusto la orden dada a las autoridades de Wiesbaden ordenando la requisa de cuatrocientos departamentos, para alojar a las nuevas tropas de ocupación.

Esta orden ha contrariado vivamente, pues no sólo implica la sanción moral, sino los daños materiales, por ser esta época del año la preferida por los turistas, y haber gran escasez de viviendas.

ESPAÑA

Los Notarios

Acaba de celebrarse en Pau un Congreso de notarios franceses, al que ha asistido, también, una representación de notarios belgas, y estos hombres respetables, guardadores de la fe pública en Francia, han sabido hacer compatibles sus discusiones de orden jurídico y profesional con con las excursiones de alto turismo y las fiestas mundanas. Desde Pau han recorrido la costa de plata, y yo les he visto desfilar en grandes grupos por las calles de Biarritz, alegremente, como estudiantes en vacaciones, desposeídos en absoluto de la vieja solemnidad del oficio.

En la era romántica, el farmacéutico y el notario eran los dos grandes alquimistas de los pueblos. Ambas profesiones se desenvolvían en unas estancias misteriosas, y los unos entre retortas y matraces y los otros entre montones de folios, plumas de ave y cubiertas de pergamino, recibían con un sigilo sacerdotal a la superstición aldeana. No podía faltar el indumento adecuado, los ornamentos que llegaron a concretarse en las levitas oscuras, los camisolines almidonados, los gorros con azabache, los manguitos de satín y las zapatillas de paño. ¿Queréis acabar el retrato? Poned los espejuelos en la punta de la nariz y la pluma de ave sobre la oreja y, en las ocasiones solemnes, la gran levita cruzada—la redingote francesa—, el sombrero de copa chato, con caídas de seda, y la corbata de tres vueltas sobre el empinado cuello.

¿Figura de melodrama? ¿Acaso los notarios, para el bien y para el mal, no llenan las más emocionantes páginas de la literatura del siglo XIX? ¿Concebís un folletín o melodrama sin notario? ¿Acaso puede existir una huérfana desvalida sin un notario protector? Imaginad todas las incidencias novelescas que pueden trazarse en torno a un testamento, a una escritura de compraventa, a una almoneda, a una hipoteca...

Aunque en nuestro tiempo se intenta por los grandes poetas y filósofos una fuerte reacción espiritualista, no se conseguirá devolver el prestigio y solemnidad pasada a ciertas profesiones que se movían en el mundo de lo maravilloso. El libre examen, el analizar a la luz de la razón lo que era un notario, un farmacéutico, un médico, al transformar la superstición en principios científicos, borraron de la vida unas siluetas tradicionales que sostenían religiosamente la alquimia y el derecho romano. El notario, entonces, perdió, para no recuperarlo en la vida, su carácter sacerdotal. Ya no quedaba sino un leve rito en los trazos enrevesados de la pluma sobre el papel de barba, en la complicadas y absurdas rúbricas, y la invención de la máquina de escribir vino a echar por tierra el rito caligráfico.

¿Dónde hallar ahora un notario para un folletín? Se dirá que el arte novelesco marcha por otros caminos y que no es menos noble y respetable la figura del moderno notario con cazadora, sombrero de paja y quitasol, que recorre los caminos como un guardián de la propiedad privada, siendo un arca de secretos, y reservando para los hijos el caudal de los padres, que el viejo notario de los manguitos y el levitón, que antes de leer un documento carraspeaba, no para clarear la voz, sino para imponer silencio.

Hay que buscar la poesía del oficio, en nuestro tiempo, a plena luz, entre los muebles ingleses y con el ritmo de una máquina de escribir. ¿Qué se hubiese dicho de un notario de la era romántica, que se hubiera servido para el trabajo, de una bella escribiente de diez y ocho años?

Yo os confieso que al ver estos trescientos notarios vestidos de verano, recorriendo una playa con la misma elegancia que un turista profesional, he sentido hacia ellos una profunda simpatía. El notario ha llegado a la máxima dignidad del oficio al ejercer su transcendental misión, sencillamente. Estos hombres que entran en el casino para asistir a un baile, como unos hombres corrientes, de carne y hueso, llevan sobre sí los más íntimos secretos individuales de Francia.

¡Cuántos folletines podrían escribir estos trescientos notarios!

FRANCISCO DE COSSIO

CARRERAS DE CABALLOS

"Transvaal" gana el Gran Premio de París

En el Hipódromo de Longchamp, de París, se corrió el domingo el Gran Premio.

Asistió una concurrencia numerosísima. El presidente de la República llegó al Hipódromo en un coche enganchado a la gran Daumont, acompañado del general gobernador de París.

Participaron en el Gran Premio veinte caballos, que desfilaron ante la tribuna de honor.

La victoria correspondió al caballo que menos se esperaba. En efecto, el ganador del Gran Premio fué «Transvaal», de M. León Mantacheff, quien ha hechos grandes sacrificios para su «elevage». El «jockey» que lo montaba era un joven profesional francés, Ferre, que no había intervenido nunca en una prueba de tal importancia.

El entrenador, Wallon, hacía tan sólo dos días que había tomado la dirección de la cuadra de M. Mantacheff.

Las apuestas produjeron en el «pesage» 1.214 francos por cada 10; y en la «pelouse», 700,50 francos por 5, lo que constituye un record en aquel Hipódromo parisiense.

Detrás de «Transvaal» entraron: «Le Gros Marne» (Mac Gee), «Uganda» (J. Childs) y «Goramond» (W. Smyt).

El ganador hizo los 3.000 metros en 3' 11' 8/10, y sacó una cabeza a segundo.

T. S. H.

LA CAZA DEL HOMBRE

Setenta criminales se abren camino a tiros

París 1.—Un despacho de Kowno dice que los penados de la cárcel central atacaron y desarmaron a sus guardianes.

Uno de los vigilantes logró dar la señal de alarma cuando ya se habían escapado 70 de los más peligrosos criminales.

Las tropas que acudieron a dominar la revuelta fueron recibidas a tiros por los penados que quedaban en la cárcel, siéndoles necesario emplear las ametralladoras y varios automóviles blindados para reducir a los sublevados.

Ya han sido cogidos más de la mitad de los presos evadidos.

CONSECUENCIAS DEL CICLON DE OHIO

New York 1.—En el lago Erie ha naufragado un vapor que conducía turistas, en número de 215, que han muerto ahogados.

La catástrofe fué producida por el mismo ciclón que ha atravesado el estado de Ohio.

LLEGADA DE UN EMBAJADOR

New York 1.—Ha llegado a este puerto, a bordo del «Levisthan», el embajador de los Estados Unidos en Alemania, Mr. Houghton.

LA CONVENCION DEL PARTIDO DEMOCRATA

New York 1.—En la última sesión de la convención demócrata ha sido preciso efectuar ocho votaciones para la elección del candidato del partido a la presidencia. A pesar de ello no ha sido posible llegar a la mayoría necesaria.

En las primeras votaciones se advierte cierta mayoría a favor de Mac Adoo y de Smith.

COMBATES EN EL AFRICA ITALIANA

Roma 1.—Cerca de Benghasi, dos columnas italianas han infligido una seria derrota a varias agrupaciones rebeldes que hace semanas se dedicaban a robar y a asesinar las caravanas que atravesaban la región de Gebel Anaghir.

M.E.C.D. 2016

El nuevo libro del marqués de Villaurrutia

LA "VIRTÚ D'AMORE"

en las "Cortesanas italianas del Renacimiento"

La buena educación y la caballerosidad para con las damas no deben limitarse al trato social. Todo hombre que tiene arraigado el sentimiento de la galantería habla de las mujeres ilustres, cuyos nombres y cuyas acciones nos conserva la historia con el mismo respeto, igual benevolencia y la misma discreción que pone al conversar en sociedad con aquellas de sus contemporáneas, poco fuertes para resistir las tentaciones. Lo que llaman los franceses «bonne compagnie» ha de ser tolerante con ciertas debilidades femeninas que la belleza sabe cohonestar y que a veces, como sucede tratándose de la Italia del Renacimiento, el arte ennoblece y hasta santifica.

Hablando el marqués Robert de Flers al recibirse académico de la Francesa, de cómo su antecesor, el marqués de Ségur, supo tratar en sus libros a las damas (ligeras en sus costumbres) del siglo XVIII francés, tiene frases, comparaciones y pensamientos, que son la quinta esencia de la finura y nos enseñan, de paso, el modo de comportarse caballerosamente con una señorita de Lespinasse o con cualquiera otra dama de las que asistían al «Royaume de la rue Saint-Honoré». Los siglos transcurridos no son razón para estar groseros con las bellas pecadoras de antaño. Por espíritu de caballerosidad, noble cortesanía y, en cierto modo, reparación de faltas ajenas, el marqués de Villaurrutia ha compuesto el amenísimo libro «Cortesanas italianas del Renacimiento».

El marqués de Villaurrutia es el sucesor en la Real Academia Española del P. Coloma. Este insigne jesuita trata muy duramente en sus «Retratos de antaño», a la exquisita Julia de Lespinasse, la cual no merece los versículos del Apocalipsis que allí se le tributan.

Hay una dama (no diré ofendida) amonestada por el confesor. El hombre de mundo se cree obligado a señalar las atenuantes, las excusas absolutorias que concurren en ciertas faltas femeninas, aunque no se refiera en particular a la adorable damisela vapuleada por el autor de «Pequeñeces». No debemos pensar mal del bello sexo, y si el religioso está en su papel condenando al tercero de los enemigos del alma, el diplomático, artista y hombre de sociedad cumple también obra meritoria, estudiando los tiempos y los caracteres del Renacimiento italiano, a fin de que el lector comprenda, y, por comprender, perdone.

El autor no se muestra severo con las damas en ninguno de sus libros. No niega que cometiesen, si los han cometido, pecados de amor; pero en sus narraciones va todo almibarado y bien dispuesto en orden a la belleza. Las humanas debilidades que el diplomático académico se complace en describir, no tienen el aspecto terrible de las tentaciones pintadas por el Bosco, sino la gracia elegante de una Venus —que suele ser la Calípiga del Palacio Farnesio, con preferencia a la de Médicis y a la de Milo—, y también la ingenuidad del niño Eros, que no debe producirnos inquietud y desconfianza. ¡Es tan niño! En cambio el marqués no mira con igual tolerancia al dios Urano. Le sobra la razón. La blanca espuma de que nace Afrodita es mucho más bella y deleitosa, que el agua, densa como aceite, del lago Asfáltites.

El libro de Villaurrutia se compone de un preludio y de cuatro capítulos intitulados, respectivamente: «Las cortesanas del Renacimiento» «La bella Imperia», «Tulia de Aragón», «Verónica Franco».

Desde luego, no se trata de un libro a propósito para muchachas, pero tampoco de cosa disolvente que pueda pervertir a los mayores en edad, saber y gobierno.

El autor sabe decirlo todo en forma decorosa. Evita escabrosidades del Aretino y uno de los escritores que más aprovecha en el acopio de anécdotas y datos históricos es Bandollo, el inspirador de Cervantes y de Lope, que fué fraile dominico y obispo de Agen y jamás se indispuso con la Iglesia de Roma.

Las «Cortesanas italianas del Renacimiento» tiene más materiales de primera mano de los que el autor confiesa. Erudición ya hecha pudo proporcionársela muy abundante, sobre todo en lo que se refiere al primer capítulo, la obra famosa de Dufour, o bien el «Diccionario etimológico», de Roque Barcia en el artículo correspondiente, sin olvidar tampoco el tomo primero de la «Medicina legal», de don Pedro Mata.

Con su buen gusto habitual, el marqués de Villaurrutia ha preferido consultar a los mismos escritores italianos del siglo XVI. Con las informaciones que hay en sus escritos, Villaurrutia ha logrado componer cuatro monografías verdaderamente deliciosas, con más carácter anecdótico y de utilidad para la historia de las costumbres que psicológico y aprovechable para la historia en su aspecto grave y solemne.

Imperia, Tulia de Aragón y Verónica Franco, fueron a la vez modelos de belleza, ingenio y cultura.

Las tres artistas por temperamento, la Aragón y la Franco cultivaron, además, las letras, especialmente la poesía. Sabían latín, leían a Ovidio en su lengua, se apasionaban por la filosofía y por el arte, distinguían el pensamiento de Platón, del de Aristóteles y daban al alma el mismo adorno, igual compostura e idéntica armonía que al cuerpo, cosa muy necesaria en su profesión, aunque no lo crean los materialistas de buen contentar que se enamoran de muñecas de carne y hueso, no de mujeres.

Acaso hubieran sido un lema excelente para el libro de Villaurrutia aquellos versos de Cino de Pistoya:

«Questa donna, che andar mi fa pensoso,
porta nel viso la virtú d'amore.»

Las tres cortesanas, cuyas gracias y «virtudes» enumera el marqués, llevan en la cara la «virtud del amor». Sus atractivos físicos e intelectuales no quedan por bajo de los que en Grecia hicieron famosas a las Aspasias y las Diótimas. Simbolizan un aspecto del Renacimiento italiano, que indica la cultura y el ambiente de arte en que entonces se vivía.

El elegante volumen que contiene estos estudios lleva cuatro láminas: «Las dos cortesanas», reproducción del cuadro de Carpaccio en el Museo Corner, de Venecia; «Imperia», representando la sibila Frigia, del fresco «Las sibilas», de Rafael, en la iglesia de Santa María della Pace, en Roma; «Tulia de Aragón», retrato de Moretto, en el Museo de Brescia, y «Cortesana veneciana», grabado de Giacomo Franco.

Nadie mejor que un literato culto y artista, como el marqués de Villaurrutia, para relatar en forma bella y atrayente cómo pensaron y cómo vivieron tres damas guapas y sabias de hace cuatro siglos.

LUIS ARAUJO-COSTA

Joyería Alfileres de corbata
F. Abrisqueta. Gran Vía, 6.

EL VERANEO

A Las Arenas ha ido don Luis Camiña.

—Don Julián López, a Gordejuela.

—A Valdemoro, don Vicente Torre.

—A Las Arenas, don Miguel E. Goyarrola.

—A Marquina, don José Luis Costa.

—A Carranza, don Angel de la Brena.

—Don Eduardo Clausen, a Elorrio.

—A Vitoria, don Mariano Medina.

—Doña Sofía Arana, a Portugalete.

—A Algorta, don Ricardo Gondra.

—A Sobrón, don Alejandro Arana, con su familia.

—A San Sebastián, don Germán Aspiunza y familia.

—A Oñate, don José María Amann y familia.

—A Algorta, don Antonino Sagarminaga y familia.

—Don Victoriano López Dóriga ha marchado a San Sebastián.

—Don José Luis Goyoaga marchó a Sobrón.

—A Galdames, don Carmelo Arenaza y familia.

—A Sobrón, don Fernando Goxeascoechea y esposa.

—Al mismo punto, don Nicolás Salvarrey, con su esposa y doña Cecilia de Mendicoague.

—Don Alfredo Alonso Allende fué también a Sobrón.

VIAJES

Don Antonio Barrera llegó de Rivadeo.

—Don Ernesto Bengoa regresó de Madrid.

—De Alzola regresó el conde de Zubiría, con su hijo José Luis.

—De Madrid regresó don Saturnino Lafarga, querido compañero en la Prensa.

—De su viaje de novios han regresado los señores de Larrea.

NATALICIO

Ha dado a luz un niño la esposa de don Jesús Letona.

Enhorabuena.

DE LARGO

Ha vestido de largo la bella señorita Josefina Pastrana.

Enhorabuena.

NECROLOGIA

Esta mañana, a las diez, se han celebrado en la iglesia de San Francisco los funerales por las almas de los jóvenes Aurelio y Alfredo García Ibáñez y Angel Guinea López.

La iglesia estuvo llena de amigos y conocidos de los muertos y de sus familias, recibiendo éstos innumerables testimonios de pésame y de condolencia por el dolor que les embarga.

Una vez más reiteramos a los padres de los desgraciados muchachos nuestro sincero pesar por la irreparable pérdida, y nos asociamos de todo corazón al dolor que ella les ha causado.

La caricatura del momento

EL TIEMPO Y EL CONTRA OTROS DOS

—¡Oh!, dentro de siete años seré candidato a la Presidencia de la República.

SENTIDO COMUN

—Si su carta pesa más de veinte gramos, debe usted agregar un sello.

—¡Oh!, no soy tan tonta... ¡para que pese más aún!

DIPUTACION

LA TERMINACION DE UNA CARRETERA

Una numerosa Comisión de Marquina y Eibar, acompañada del marqués de Villafranca, visitó al presidente señor Uríen, para rogarle que la Diputación de Vizcaya interponga su valiosa influencia cerca de la de Guipúzcoa, para que ésta construya el trozo de carretera que ha de unir a dichos pueblos. El trayecto que pertenece a Vizcaya, ya está terminado.

El señor Uríen acogió con especial interés este requerimiento y prometió dirigirse, en la forma que deseaban los comisionados, a la Diputación de Guipúzcoa.

VISITAS

El alcalde de Marquina visitó en su despacho al señor Uríen, haciéndole entrega de la liquidación de obras de saneamiento que se han realizado en dicho punto.

También visitaron al Sr. Uríen el ex diputado señor Basterra y el alcalde de Santurce.

Las cédulas

D. Garcerán Rojas Aguilera, que se ha posesionado del cargo de agente cobrador de cédulas personales de Bilbao, nos participa que hoy, día 1, dará comienzo la recaudación voluntaria de cédulas personales. La oficina (Colón de Larreátegui, número 8, bajo), se hallará abierta desde la fecha indicada de nueve y media a una y media y de cuatro a cinco y media de la tarde, a excepción de los días festivos.

Luis Rodríguez Anzola
CORREO, 11 - TELEFONO 1.198
Novedades en pañería.
Americanas de punto.
DEPOSITO DE IMPERMEABLES

AYUNTAMIENTO

LOS PROFESORES DE WASHINGTON

El alcalde ha recibido una carta del secretario del Departamento de Lenguas Modernas de Wáshington, en la que le anuncia la llegada, durante los meses de julio, agosto y septiembre, de varios profesores de aquel Departamento, que vienen a España en viaje de estudios.

Añade en la carta el secretario del Departamento, que espera de la cultura del pueblo de Bilbao las mayores atenciones y hospitalidad en el recibimiento de los profesores.

OTRA CARTA

También ha recibido el Sr. Moyúa una carta del alcalde de Barcelona, en la que le comunica que el día 5 del actual, en el correo, llegarán a Bilbao, de paso para el Sanatorio de Pedrosa, cuarenta niños y niñas de la Colonia que envía aquel Municipio.

Los pequeños expedicionarios vendrán acompañados de varios concejales del Ayuntamiento catalán.

COMISIONES

Para mañana, a las seis, está convocada la Comisión de Instrucción pública.

También está convocada, para después de la Comisión Permanente, la de Gobierno interior.

La Junta local de primera enseñanza se reunirá también mañana, en segunda convocatoria.

LOS BOLETINES DEL CENSO

Mañana serán recogidos los boletines del Censo electoral en el distrito de Achuri.

El jueves serán recogidos los de Bilbao la Vieja.

PUBLICACIONES

«GUIA DE VIZCAYA»

Se hacía sentir ya la necesidad de una guía que fuese el *cicerone* del viajero para las Provincias Vascongadas.

El turismo, que tanto incremento ha tomado en nuestra provincia, necesitaba de una de estas guías, que pueden llevarse en el bolsillo de la chaqueta, y que son una fuente de datos y de notas utilísimas para el que no conoce a fondo el país que recorre.

La Editorial Dochao ha resuelto muy bien este asunto, editando la «Guía de Vizcaya», que reune todas las buenas cualidades de esta clase de publicaciones, y a la que deseamos el éxito que se merece.

Intensificando el cultivo de la publicidad, se amenguan los efectos dañosos de la competencia. Discierne bien quien anuncia profusa y continuadamente.

URANIA

CAMPEON MUNDIAL DE RESISTENCIA

La que al fin comprará usted!

Pídala a prueba a

F. CASERO
Escuza, 8
Teléfono 198
BILBAO

ROMERIA ALDEANA

LA ALBORADA

El sol de junio vierte su luz y su alegría
Sobre los verdes campos en plena lozanía;
Una alborada silva el chistu familiar;
Como una novia blanca se engalana la aldea,
Los cohetes estallan, el esquilón voltea
Y alborozada vibra el alma popular.

LA MISA MAYOR

Preludia el rito santo el órgano en el coro;
En el altar refulgen las dalmáticas de oro
Y el pueblo, genuflexo, musita su oración;
Llena las viejas naves grave canción litúrgica;
El sacerdote exalta la vida taumatúrgica
Del santo, que las almas enciende en pía emoción.

EL BAILE

En la cercada campa de la antañera ermita
Jubilosa, frenética, la mocedad se agita
En una danza loca que aviva el tamboril;
En su torno amplio círculo de curiosos ancianos
Evoca, un poco triste, los días ya lejanos
En que, mozos, lucieran su vigor juvenil.

LA DISPERSION

Y cuando el sol apaga sus divinas hogueras
De los montes nativos tras las cumbres cimeras
Y el campanario reza la oración vesperal,
Las parejitas núbiles de felices romeros
A sus hogares tornan por floridos senderos
Rimando el de la vida eterno madrigal.

M. RAMIREZ ESCUDERO

Bilbao, Junio de 1924.

El "Montepío de la Mujer que Trabaja"

Detalles de la visita de ayer

El exceso de original nos obligó ayer tarde a diferir la publicación de esta noticia.

Aprovechando su estancia en nuestra villa, el Excmo. e Iltmo. Sr. Obispo de la Diócesis, Fray Zacarías Martínez, cuyo señor había mostrado gran interés por conocer el funcionamiento del «Montepío de la Mujer que Trabaja», institución filial de Caja de Ahorros Municipal, visitó los dispensarios instalados en la calle de Elcano, atentamente invitado por la señora presidenta de dicha humanitaria entidad, doña Asunción Barandiarán de Moyúa.

En los referidos locales, que se hallaban adornados con gran gusto y sencillez, le hicieron el recibimiento las Sras. de la Junta D.ª Dolores Basualdo de Ibarreche, D.ª Eutimia Migoya de Migoya, D.ª María L. de Camiña, doña Manuela Bayo de Peire, señoritas Rosario Robledo, María Munitis, y María Arechavaleta y la citada señora presidenta, estando presentes el señor arcipreste don Ramón Galbarriatu y don Hilario de Bilbao, vocales también de la referida Junta y el señor don José de Urigüen, como presidente de la Comisión directiva de la Caja de Ahorros Municipal. Asistieron también los facultativos de los dispensarios Sres. Entrecanales, Obieta, Aspe, Guerricaechevarría y Luisa.

El señor Obispo, acompañado del doctor Entrecanales, director de los Dispensarios, y del facultativo especialista de cada clínica, fué visitando las distintas dependencias instaladas, atendiendo con creciente interés las explicaciones sobre la forma en que está organizado el servicio de las mismas, y los evidentes beneficios que su funcionamiento reporta a las clases humildes, de cuyas ventajas es prueba muy elocuente el considerable número de afiliadas con que cuenta ya, a pesar de su corta existencia.

El ilustre prelado mostró la satisfacción que le producía tan provechosa labor social, elogiando la meritoria actuación del cuerpo médico y de la Caja de Ahorros, por la feliz iniiativa que tan alto pone su nombre.

El vocal de la Caja de Ahorros don Hilario de Bilbao, expresó en nombre de ésta su agradecimiento por las alabanzas que la dedicó, exponiendo a la vez con todo detalle los distintos proyectos que esta Institución tiene en estudio, en provecho exclusivo de la clase modesta, algunos de los cuales, como el establecimiento de una colonia escolar marítima, muy en breve se han de llevar a la práctica. Estas manifestaciones fueron recibidas por el señor Obispo con singular agrado, haciendo sinceros votos porque tan laudables iniciativas sean pronto una realidad y lleguen a alcanzar el éxito obtenido por la benemérita obra que motivaba su visita.

La señora presidenta significó en breves palabras el reconocimiento del Montepío por la atención que le dispensaba el ilustre visitante, siendo obsequiados después los asistentes con un delicado lunch, a la terminación del cual, el padre Zacarías Martínez se despidió amablemente de la concurrencia, muy agradecido por los agasajos que recibió.

LA BANDA MUNICIPAL

Desde hoy comienzan los conciertos diarios en el Arenal. He aquí el programa de esta noche:

1.º «Euskal-erriko abestijak», pasodoble.—Franco.

2.º «Charles IV», obertura—Halevy.

3.º «El niño judío», selección.—Luna.

4.º y 5.º «Escenas pintorescas». I, Marcha; II, Aire de baile; III, Angelus; IV, Fiesta bohemia.—Massenet.

6.º «Benamor», canción española.—Luna.

TEATRO Y CINE

ARRIAGA

El público, que desde el primer día demostró su complacencia por la labor de Lola Membrives, acudió ayer en número cuy crecido a despedirla. Estamos seguros de que el famoso cartelito, que sólo de tarde en tarde desempolva el taquillero para colocarlo en la ventanilla cerrada, estuvo ayer a punto de salir a vocear su texto de «No hay billetes», tan agradable para los empresarios.

Lola Membrives estuvo como siempre. Es ésta una de las actrices de las que no es necesario decir para alabarlas que estuvo magnífica, ni colosal, ni nada por el estilo. Decimos como siempre, y el público que la haya visto alguna vez sabe ya, sólo con esto, el valor que tiene la frase.

En cuanto al resto de los actores, la opinión que dimos el primer día sirve para hoy. Forman entre todos un conjunto difícilmente superable, y seguramente igualado por muy pocas Compañías españolas.

Hay en ella figuras de tanto relieve como Amparo Astort y el señor Morcillo, y otras como Esther Silva y Juanita Azorín, que apuntan ya un estilo de actrices «caras», permítasenos el elocuente calificativo taurómaco.

Lamentamos la marcha tan precipitada de estos buenos actores, y esperamos y deseamos de ellos una próxima vuelta por Bilbao que nos permita admirar nuevamente y por más tiempo su meritorio trabajo.

LOS BALLETS RUSOS

Después de un día de descanso, mañana se levanta de nuevo el telón de Arriaga para dejar paso a los bailarines rusos que, a las órdenes de Sascha Morgowa, ejecutan, según nos dice la Prensa de las capitales donde han actuado, pantomimas, danzas, bailes grotescos, etc., todo ello con el admirable sentido artístico que para estas cosas tienen los rusos. Esperamos que éstos tendrán más suerte que los cosacos del Kuban, para los que tan poca atención ha tenido el público de Bilbao aficionado a la buena música.

LOS CINES

La temporada cinematográfica se halla ya en estado «comatoso». Se nota a las películas dar las últimas boqueadas y ahogarse lentamente en los salones casi vacíos.

Sin embargo, a pesar de todo, los cines continúan luchando denodadamente, defendiendo la media docena de butacas que se expeden diariamente, contra el calor y contra la temporada de verano que aleja al público de todos los locales cerrados.

En el fondo nos alegramos de que los cines continúen abiertos y de que, como ocurre en Olimpia, se traigan larguísimas cintas de series que tardan semanas y semanas en desenvolverse. Siempre hay algunos espectadores fieles que acuden todos los días a las salas casi desiertas, y, por otra parte, creeríamos que nos faltaba algo si todos los cines retirasen a un tiempo los grandes cartelones con escenas ampliadas de las películas que exhiben en el interior, cartelones que han venido a sustituir a aquellos truculentos de las ferias ante los que el público se paraba boquiabierto para oír el relato espeluznante de crímenes increíbles.

Todos a la cárcel

Nauen 1.—Ayer se reunieron en Eisenach unos cuatrocientos comunistas, venidos de todos los Estados del Reich, con el pretexto de celebrar la reunión anual de «Los amigos de la Naturaleza».

La Policía se dió cuenta a tiempo de lo que se trataba, y arrestó a la mayoría de los reunidos, incautándose de importantes documentos, en los que se ha descubierto un vasto complot que estaba a punto de estallar.

M.E.C.D. 2016

Información Nacional y Extranjera

Por Telégrafo Teléfono y Radio

LO DEL DIA

Lloyd George denuncia el "sigilo" del Gabinete laborista

Mr. Clynes le replica con viveza

No hay una nota oficial sobre la conversación de Chequers. - La reputación internacional. - Lo del desarme alemán y lo de la Conferencia interaliada se lleva públicamente. - El canciller del Fisco reprueba el "modus operand" de Lloyd George

Manchester 1.—Lloyd George ha pronunciado un importante discurso, ante un auditorio que no bajaba de cuarenta mil personas, inaugurando así una enérgica y extensa campaña del partido liberal.

El orador dijo, entre otras cosas, que los ministros laboristas llevan la política exterior de Gran Bretaña con un secreto impenetrable, con un secreto como jamás lo hubo, y citó, en apoyo de su aseveración, el ejemplo de la extremada reserva que Mac Donald ha guardado, y sigue guardando, respecto a las conversaciones que tuvo con Herriot en los Chequers, «a pesar—agregó Lloyd George—de la importancia vital que tiene para el país el conocer la verdad».

Se manifestó luego muy esperanzado de que la Conferencia interaliada, fijada para el 16 de este mes, ha de poner orden en esta situación anormal.

Terminó diciendo que Alemania, Francia y los demás países desean reanudar de verdad el trabajo.

REPLICA

Londres 1.—Mr. Clynes, contestando ayer, en Manchester, a un discurso pronunciado en la misma ciudad por el líder liberal, Lloyd George, en el cual criticó la política exterior del Gabinete laborista, dijo:

«Lloyd George parece olvidar que la Gran Bretaña comenzó a perder su reputación en las cuestiones de política internacional precisamente cuando sus destinos estaban encomendados a la dirección de él».

EL DESARME ALEMAN Y LA PROXIMA CONFERENCIA INTERALIADA

Oxford 1.—La Prensa británica expresa su gran satisfacción por la actitud conciliadora adoptada por el Gobierno francés respecto a los prisioneros y expulsados alemanes.

Además de la importancia que esta medida tiene para la vida interior de Alemania, la acción del Gobierno francés representa uno de los pasos dados más acertadamente para la restauración europea y para afianzar el éxito de la Conferencia interaliada que en Londres será celebrada el día 16 del próximo mes de julio.

En cuanto a Mac Donald no le es imputable la dictadura mansa, ni la política, desde detrás del damasco, que le atribuye algunos georgistas (de Lloyd, no de Henri).

REGIMEN DE PUBLICIDAD.—SU CONFERENCIA

Londres 1.—Ha llegado a Wáshington una nota inglesa expresando la gratitud del Gobierno de la Gran Bretaña al norteamericano por haberse éste declarado dispuesto a cooperar en la reconstrucción económica de Europa sobre la base del informe Dawes.

* * *

Londres 1.—Puede asegurarse que las invitaciones para participar en la Conferencia que se celebrará el día 16 de julio se limitarán a Francia, Inglaterra, Bélgica, Italia, Japón y Estados Unidos.

Los demás países admitidos a participar en la discusión de las reparaciones, como Servia, Rumania y Portugal, así como los Estados sucesores del antiguo Imperio austrohúngaro—Checoeslovaquia y Polonia—serán solamente invitados a hacerse representar en las sesiones en que se traten cuestiones que les afecten, por medio de sus representantes diplomáticos en Londres.

Hablando el canciller del fisco del anuncio de esta conferencia, ha recogido la alusión de Lloyd George, «el enconado estadista», y ha dicho que el jefe del Gobierno adora el régimen de publicidad. Lo que ocurre—ha añadido—es que Lloyd George, que conoce las zonas de candor del alma inglesa, quiere introducir en ella la alarma con la ficción de un ataque solapado a la democracia.

MAC DONALD, DERROTADO EN LA CAMARA DE LOS COMUNES

Londres 1.—Por 220 votos contra 117 ha sufrido en la Cámara de los Comunes una nueva derrota parlamentaria el Gobierno de Mac Donald.

La reforma que ha motivado esta manifestación adversa ha sido un proyecto eximiendo del pago de impuestos a los espectáculos cuyos ingresos se destinen exclusivamente a fines filantrópicos.

EL CAMPEONATO DE TENNIS EN WIMBLEDON

Ayer continuaron en Wiembledon los campeonatos preparatorios de tennis.

Por la tarde Mlle. Lenglen derrotó a miss Ryan. La americana miss Helen Wills ganó a miss Colgati. La inglesa miss Mc. Kane venció a la americana miss Jessup. El francés Lacoste vence al belga Washer.

Las semifinales se jugarán hoy siendo el match favorito el que se jugará entre Mlle. Lenglen y miss Mc. Kane.

LA CONTESTACION DE ALEMANIA A LOS ALIADOS

París 1.—La contestación del Gobierno alemán a la nota que en 26 de mayo le dirigiera la Conferencia de embajadores referente a la reanudación del control militar interaliado, es probable que sea sometida muy en breve al estudio del Comité militar interaliado que preside el general Foch, para que la examine en su aspecto militar principalmente.

La atención de dicho Comité se pondrá, sin duda, sobre el hecho de que en esa nota de Alemania no se alude para nada a los cinco modos de comprobación que reclamaba la Conferencia de embajadores. Esta examinará, a su vez, el resultado de las deliberaciones del Comité militar.

LOS TORNEOS DE ESGRIMA OLIMPICOS

París 1.—En los últimos asaltos de esgrima, correspondientes a la Olimpiada, Francia ha vencido a Italia, por abandono de ésta al quinto encuentro. Bélgica ha vencido a Hungría por nueve victorias contra siete.

Francia ha sido proclamada victoriosa en los torneos por equipos, no habiendo sufrido derrota alguna.

El tirador Gaudin ha sido el menos tocado, y es ahora el favorito para el torneo individual.

El segundo lugar lo ocupa Bélgica.

Del otro lado del Pirineo

(Radios de las tres de la tarde)

JUAN PABLO DESCHANEL HABLA DE LA PRESIDENCIA DE LA REPUBLICA

París 1.—Jean Paul Deschanel ha dado una conferencia sobre la Presidencia de la República, en la que ha dicho:

«Mi padre, presidente de la República, desconfiando de los resultados de las conferencias interaliadas, sufrió a su presidente del Consejo, que lo era Millerand, la idea de ocupar en rehén el Ruhr. Millerand no creyó que fuera ese su deber; el presidente de la República tuvo que rendirse, y renunció a dirigir a las Cámaras el mensaje que en el primer momento pensó lanzar».

Concluyó Deschanel diciendo que el presidente de la República no debe ser un maniquí, sino un consejero, que pueda comunicarse directamente con las Cámaras por medio de mensaje, exento del refrendo del presidente del Consejo.

UN OFICIAL LETON ATRAVIESA EL SAHARA EN CAMELLO

Tombuctú 1.—El teniente coronel del éjército de Letonia, señor Zeltins, ha llegado a Tombuctú después de atravesar el desierto de Sahara desde Tugutr, de donde salió sin escolta, con la bandera francesa y guiado por tres indígenas.

Ha hecho la travesía del desierto en camello.

LOS COMUNISTAS FRANCESES, DIVIDIDOS

París 1.—El Congreso de la Unión Socialista-comunista se ha reunido para discutirse si debe seguir existiendo o debe disolverse y unirse al partido socialista S. F. I. O.

Se manifestaron tres tendencias: la de los partidarios de seguir, la de los que opinan que debe de disolverse y adherirse a la S. F. I. O. y una tercera que sostiene la tesis intermedia de adherirse en principio respetando ciertas modalidades comunistas. Prevaleció ésta, que fué aprobada por 85 votos contra 6.

Los partidarios de la disolución no asistieron.

LA CONFERENCIA DE LONDRES

París 1.—Dice el diario «Era Nouvelle» que la Conferencia de Londres que debía celebrarse el 16 de julio, ha sido aplazada mientras el Reichstag no apruebe algunos proyectos de ley íntimamente ligados con la ejecución del plan de los expertos.

LOS ESCANDINAVOS SE ASOCIAN

Londres 1.—Suecia, Noruega, Dinamarca y Finlandia, han firmado un convenio por el cual se comprometen a prestarse ayuda comercial. Caso de haber alguna diferencia de criterio entre los firmantes, se someterán a un Tribunal arbitral.

PROVINCIAS

LA CORRIDA DE LA PRENSA EN MADRID

Madrid 1.—El sábado se celebrará en la Plaza de Toros de Madrid la corrida a beneficio de la Asociación de la Prensa, en cuya fiesta los matadores se disputarán el preciado galardón de la oreja de oro.

Serán lidiados cuatro toros de la ganadería de Vicente Martínez y otros cuatro de la de Francisco Villar, la cual debutará en la Plaza de Madrid con esta corrida. Actuarán los diestros Maera, Marcial Lalanda, Villalta y Algabeño.

La concesión de la oreja de oro se hará mediante votación del público, para lo cual, cada localidad llevará al dorso la papeleta de votación que los electores depositarán en una urna, precintada por un notario, en el domicilio de la Asociación de la Prensa, hasta el jueves de la semana próxima.

CAJA DE AHORROS Y MONTE DE PIEDAD MUNICIPAL DE BILBAO

Durante el primer semestre del año actual, han sido impuestas y reintegradas en la Caja de Ahorros Municipal, las siguientes cantidades:

	Pesetas
IMPOSICIONES E INTERESES ACUMULADOS	53.725.878,43
REINTEGROS	48.091.844,34
Aumento en el semestre	5.634.034,09

Las cantidades impuestas se elevan, en virtud de este aumento, a pesetas 101.031.476,55, correspondiendo a

	Pesetas
IMPOSICIONES ORDINARIAS	59.283.004,09
IMPOSICIONES A VENCIMIENTO FIJO	37.127.070,89
LIBRETAS AL PORTADOR Y CONSIGNACIONES A LA VISTA	4.621.401,57
TOTAL	101.031.476,55

Este saldo representa:

PESETAS 2.274.644,62 de **aumento** registrado durante el mes de junio del corriente año;

PESETAS 5.634.034,09 de **aumento** obtenido en el primer semestre del año actual, contra pesetas 5.120.109,42, que fué el registrado durante el mismo período del año anterior; y

PESETAS 8.501.775,15 de **aumento** sobre los capitales impuestos en igual fecha del año 1923.

CRECIMIENTO DE LA CAJA DE AHORROS

	Pesetas
Año 1907 (fundación)	995.000
» 1910	2.985.000
» 1915	27.602.000
» 1920	75.336.000
» 1924 (junio) CIENTO UN MILLONES DE PESETAS.	

RESERVAS

Ocho millones de pesetas

OFICINA CENTRAL: Plaza de los Santos Juanes.
SUCURSAL PRIMERA: Calle de la Estación, 3.
SUCURSAL DEL MONTE DE PIEDAD: Plaza de la Cantera.

POLITICA ALEMANA

Marx insiste en que Alemania inmola su altivez a la paz

La crisis financiera

Nauen 1.—El Consejo de directores de una de las más importante Asociaciones de banqueros de Alemania, la Disconto Gesellschat, ha comunicado a los accionistas en una reunión celebrada ayer en Berlín, que la actual crisis industrial en Alemania hace sentir también sus efectos sobre las grandes entidades bancarias. Aconsejaron un régimen de economía para evitar una nueva bancarrota.

EL NUEVO BANCO ALEMAN DE VALOR ORO

Nauen 1.—El Gobierno alemán ha discutido y llegado a un acuerdo sobre varias cláusulas de constitución del nuevo Banco alemán de valor oro. Seguramente pronto será aprobado un decreto que constituye la nueva entidad, de acuerdo con lo aconsejado por el Comité Dawes.

UNA INTERVIU CON MARX

Berlín 1.—El corresponsal de un periódico de Nueva York ha celebrado una interviú con el canciller Marx, durante la cual se han tratado todos los asuntos interesantes de la política actual.

Ha dicho Marx que Alemania, en poco espacio de tiempo, ha demostrado por dos veces sus buenos deseos. Primeramente al aceptar sin restricciones el plan de los expertos, y en segundo lugar al someterse al control militar en las condiciones expuestas por los aliados. Alemania, ha asegurado finalmente Marx, inmola su altivez a la paz del mundo.

LA NOTA SOBRE EL CONTROL MILITAR

Berlín 1.—En los Círculos oficiales corría ayer el rumor que la nota alemana de contestación a la de los aliados sobre el control militar sería previamente estudiada por el mariscal Foch, como presidente del Comité interaliado, y bajo el punto de vista estrictamente militar. Después de haber sido informada por Foch, la nota pasará al examen del Consejo de embajadores para su definitiva resolución.

El periódico socialista «Vorwaerts» dice que en París han producido excelente impresión los términos en que va redactada la nota alemana, que muestra la buena fe de este país para someterse todo lo que sea justo y no menoscabe su dignidad.

Añade el periódico socialista que ha quedado demostrado palpablemente que el Gobierno alemán ha corrido la mitad del camino seguido por Herriot facilitándole la resolución del problema más interesante de la situación actual.

Remachando sobre la nota de ayer

Lo que ha de tener presente la U. P. en Madrid y en provincias

Madrid 1.—Ha sido facilitada en la Presidencia del Directorio otra nota oficiosa, que dice:

«El presidente del Directorio encarece a la Junta organizadora de la Unión Patriótica y a los Comités locales o provinciales ya constituídos, se fijen en el sentido de la nota oficial de ayer, con motivo de la próxima elección de alcalde para Madrid.

Respecto de los ideales políticos, entiende el Gobierno que toda persona que le asiste los pospone al poder de la Unión Patriótica, que es servir a España en una política de realidades administrativas y orgánicas, sin partidismo alguno, pero dentro de la Constitución accidental o definitiva.

Los obcecados en mantener rótulos o etiquetas de organizaciones muertas por la soberana voluntad popular, retrasan el momento de la vuelta a la normalidad y no hacen labor eficaz y positiva.

El hecho de pertenecer a la Unión Patriótica no excluye, antes obliga, en las Corporaciones y cargos oficiales, a ejercer la vigilancia y crítica sobre las actuaciones todas, pues este partido no pide sumisiones incondicionales, sino cooperaciones sinceras y leales.»

Es oportuno advertir que cuando la Unión Patriótica esté organizada en toda España, se convocará una asamblea de representantes en Madrid, para nue designe el Directorio del partido, y a su tiempo formulará y preparará la ejecución de un programa práctico y concreto de actuación gubernamental, por si es llamado a ejercer el Poder, bien entendido que tal Directorio no ha de ser integrado, precisamente, por personas residentes en Madrid sino por representantes de toda España.»

LA REORGANIZACION DEL TRIBUNAL SUPREMO

Madrid 1.—El decreto reorganizando el Tribunal Supremo de Justicia dice que éste se compondrá de un presidente, tres presidentes de Sala y 30 magistrados.

Habrá una Sala de Gobierno y tres de Justicia. La primera la compondrán el presidente del Tribunal, los presidentes de Sala y el fiscal.

Las Salas de Justicia se denominarán: Sala de lo civil, Sala de lo Criminal y Sala de lo Contencioso administrativo. Las Salas de Justicia se compondrán de un presidente y diez magistrados. La Sala de lo Contencioso-administrativo, de cuatro magistrados, que procederán de la carrera administrativa.

Los magistrados turnarán para la vista y fallo de los asuntos. Se determina los asuntos en que ha de entender cada una de las Salas. Cuando haya aglomeración de trabajo, el presidente del Supremo podrá constituir una Sala auxiliar.

La designación de magistrados de Sala se verificará con arreglo a los artículos 641 y 642 de la ley provisional de organización del poder judicial.

Habrá un secretario de Gobierno, restableciéndose para su ayuda la plaza de vicesecretario. Las Salas de Justicia las asistirán trece secretarios. La Junta del ministerio fiscal, la constituirán un fiscal, un teniente fiscal y once abogados fiscales. La Sala de lo Contencioso-administrativo se compondrá de seis magistrados procedentes de la carrera judicial, tres nombrados conforme a la ley y otro procedente del Cuerpo jurídico militar o de la Armada, que tenga categoría de general. Este magistrado asistirá indefectiblemente cuando hayan de resolverse asuntos que afecten a Guerra o Marina.

La «Gaceta» publica también un decreto extensísimo sobre amortización y supresión de plazas en el Tribunal Supremo y Audiencias. En la Audiencia de Bilbao se suprimen dos magistrados, un abogado fiscal, un vicesecretario y un oficial segundo.

Los funcionarios excedentes en virtud de esta disposición, tendrán derecho a percibir los dos tercios del sueldo, abonándoseles la antigüedad que por servicios en la carrera les corresponda.

UNA NOTA DE LA PRESIDENCIA

Madrid 1.—En la Presidencia facilitaron hoy las siguiente nota:

«El presidente del Directorio ha dirigido a los capitanes generales de las regiones y gobernadores civiles el siguiente despacho:

«Como al Poder le interesa siempre conocer el estado de los servicios que al público son debidos, las observaciones y quejas de éste, tanto particulares como por medio de la Prensa, no serán objeto de censura por las oficinas a ello destinadas, sino, por el contrario, de la debida atención de las autoridades locales, para remediarlas o corregirlas.»

LOS INGRESOS Y GASTOS DE ESTADO

Madrid 1.—La «Gaceta» de hoy publica los estados de ingresos y gastos y el articulado de los presupuestos para 1924-1925. Los gastos representan 2.945 millones de pesetas, y los ingresos 2.777 millones, deduciéndose un déficit inicial de 164 millones de pesetas.

La baja líquida de los presupuestos pasa de 138 millones. De ellos, 106 pertenecen a la Península, y 32 a Marruecos.

FIRMA DEL REY

Madrid 1.—El rey ha firmado las siguientes disposiciones:

De la Presidencia: Construcción del ferrocarril de Ontaneda-Calatayud, Burgos-Soria.

De Estado: Ascendiendo a cónsul de primera clase, en Tetuán, al de segunda de la oficina de Marruecos, don Julio López.

EN EL AYUNTAMIENTO DE MADRID

Madrid 1.—Se reunió esta mañana el Ayuntamiento en sesión extraordinaria, para aprobar diversos asuntos de trámite.

El primer teniente alcalde, señor García Rodrigo, dijo que el jueves se reunirá el Pleno en sesión extraordinaria, para dar cuenta de la dimisión del señor Alcocer de su cargo de alcalde.

NOTAS DE PALACIO.—EL REY RECIBE A FELIPE BARRES.

Madrid 1.—El presidente del Directorio despachó esta mañana con el rey. A la salida, los periodistas preguntaron al general Primo de Rivera cuándo se verificará la jura de los generales del Directorio.

—No se ha firmado todavía —contestó el presidente— el decreto relativo a eso; pero la jura será, a más tardar, el jueves próximo, porque el viernes por la mañana emprenderá el rey su anunciado viaje a Lérida, probablemente en automóvil. Irá luego al valle de Arán, visitará algunos pueblos de la montaña y luego bajará por Puigcerdá o Ripoll.

Terminado el despacho, el rey fué cumplimentado por los embajadores de Alemania y Bélgica, acompañados de los introductores de embajadores; por el ex ministro Sr. Arias de Miranda y por Felipe Barrés, hijo del escritor francés del mismo apellido, el cual agradeció al rey cuantos homenajes se han celebrado en Toledo en honor de su padre, y al propio tiempo despidióse de D. Alfonso, pues regresa ya a su país.

EXPEDIENTES DE ASCENSO

Madrid 1.—El Consejo Supremo se reunirá mañana en pleno para examinar los siguientes expedientes de ascenso:

Del coronel, hoy general, D. Emilio Fernández Pérez; teniente coronel, hoy coronel, D. José Sánchez Ocaña; comandante, D. Miguel Vicario; capitanes, D. Virgilio Aguado, D. José Marchesi y D. Salvador Iglesias; tenientes, D. Francisco Lozano, don Francisco García, D. Sabas Navarro y D. Antonio Rodríguez.

Expediente de apertura de juicio contradictorio al sargento D. Alfonso Ortiz.

Transmisión de pensión de la cruz laureada de San Fernando a doña Antonia Cuevas.

Lotería Nacional

Sorteo del 1 de julio 1924

Premiado con 100.000 pesetas

2.677—Cartagena, Palma, Málaga, Oviedo, Granada.

Premiado con 60.000 pesetas

6.620—Murcia, Málaga, Lucena, Madrid, Barcelona.

Premiado con 20.000 pesetas

33.533—Barcelona, Madrid, Sevilla.

Premiado con 15.000 pesetas

40.798—Santander, Melilla, San Fernando, Marquena, Madrid.

Premiados con 1.500 pesetas

5.909—Algeciras, Madrid, Coruña, Azuaga, Valladolid.
16.895—Madrid, San Sebastián, Granada, Sevilla.
9.089—Almagro, Barcelona, Madrid, Sevilla.
10.114—Barcelona, Madrid, Málaga.
12.370—Barcelona, Poncerrada, Madrid, Los Barrios.
13.036—Jerez, Madrid, Línea, Valladolid.
15.289—Madrid, Málaga.
19.933—Alicante, Madrid, Barcelona, Sevilla, Linares.
29.826—Madrid, Barcelona, Sevilla.
30.102—Valencia.
31.628—Barcelona.
32.331—Barcelona, Madrid, Lucena, Pamplona, Murcia.
34.896—Barcelona.
38.956—Málaga, Palma, Madrid, Alameda, Cazalla de la Sierra.
38.971—Campillo, Málaga, Barcelona, Madrid, Coronil.

(VEASE EL RESTO DE LA LOTERIA EN SEXTA PLANA)

M.E.C.D. 2016

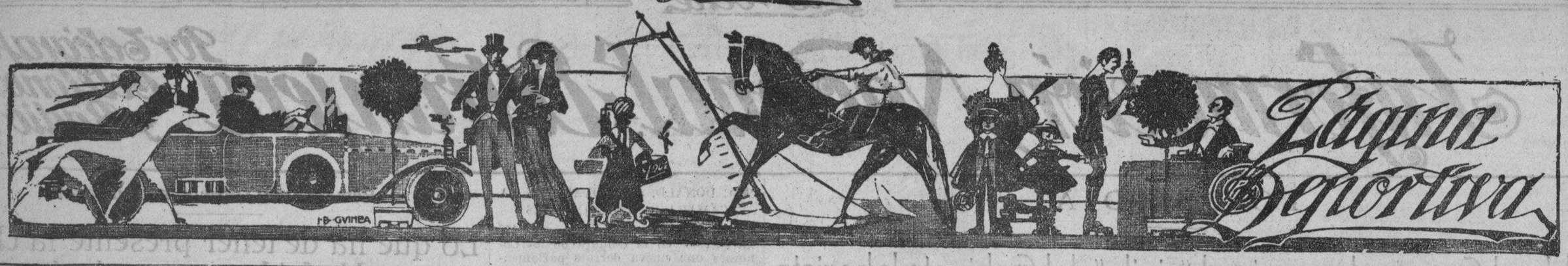

Ciclismo

La XVIII Tour de France

(Del 22 de junio al 22 de julio)

La quinta etapa, Les Sables d'Olonne-Bayona (482 kilómetros), la gana Huysse, corredor de segunda categoría

La Vuelta de Francia constituye todos los años, en las capitales fin de etapa, un verdadero acontecimiento; y, una vez más, Bayona, final de la quinta etapa, hizo ayer un colosal recibimiento a los valientes héroes de esta enorme prueba, una de las más importantes y populares que se celebran en el mundo.

A Bayona acudieron ayer infinidad de aficionados de toda la región vasco francesa, así como de España, pues hemos saludado a muchos bilbaínos, donostiarras y deportistas de los pueblos de la provincia.

La animación en Bayona era extraordinaria, con dicho motivo, desde las primeras horas de la tarde.

Al llegar a dicha capital, nuestra primera visita fué al control oficial, que se hallaba instalado, como de costumbre, en el Café Schmitd, al objeto de enterarnos de la marcha de los corredores por los distintos controles, desde Les Sables d'Olonne.

El primer aviso era del control de La Rochelle (101 kilómetros), y decía que 91 corredores, conducidos por Alavoine y Bottecchia, pasaron con ligero retraso sobre la hora anunciada. Nompon abandonó la carrera, por heridas en la rodilla.

El segundo despacho era de Blaye (245 kilómetros), que acusaba el paso de 64 corredores, en pelotón, llevados por Alavoine.

El tercero procedía de Hosteins (336 kilómetros), que anunciaba el paso de 60 coredores juntos a las 12,25 del mediodía, con cerca de una hora de retraso sobre el horario probable.

Una vez enterados de dichos partes oficiales, nos trasladamos hacia la meta de llegada, que está situada, como de costumbre, en el alto de Saint Etienne, que está repleto de público ansioso de aplaudir a los héroes. Fuerzas del 49 de línea vigilan los alrededores de la meta; y nos largamos, en busca de los corredores, hasta unos seis kilómetros más allá.

Todo el trayecto está repleto de gente, y saludamos a infinidad de aficionados conocidos.

Pronto comienzan a llegar los coches oficiales de la Vuelta de Francia; y un cuarto de hora más tarde hacen su aparición dos corredores juntos, con «maillots» colorados, que son el 111 (Huysse) y el 101 (Degy). Tras ellos, un enjambre de automóviles y motos que mete miedo.

Huysse pedalea con fuerza en la primera de las dos cuestas finales y obtiene unos 20 metros de ventaja, intercalándose entre ambos todos los coches-seguidores poco a poco.

Degy no responde al esfuerzo de su compañero de fuga y va perdiendo terreno.

Desaparecen ambos hacia la meta, que dista todavía 5,500 kilómetros.

A los dos minutos y 40 segundos aparece un numeroso pelotón, en el que contamos 14 corredores, llevados a gran tren por Bottecchia, que es conocido por su «maillot» amarillo, que le señala como leader de la clasificación general.

Todos ellos vienen cubiertos de polvo; y, a pesar de los kilómetros tragados, apenas denotan fatiga alguna, pues trepan la cuesta con mucho coraje. Antes de la meta dan caza al pobre Degy, que no ha podido seguir a Huysse.

Luego pasan cinco corredores solos, pero con pequeñas diferencias, por este orden: Lambot, Standaert, Muller (tras el cual vemos al distinguido sportsman Ramoncho Irazusta), Loew y Huysse.

Tres minutos más tarde pasa otro pelotón, compuesto por Jacquinot, Huyvaert, Sellier y Beeckmann.

Después, otros tres o cuatro sueltos, y a continuación Thys y Alavoine, que van hablando.

Optamos por seguir hacia la meta detras del siguiente pelotón, en el que van Rosignoll, Cento, Ferrara, Hardy y Collé, que va sangrando, y nos dicen que ha sufrido una caída marchando en el primer pelotón. La marcha de ellos oscila entre los 30 a 35 por hora; y al pie de la cuesta de Saint-Etienne nos vemos obligados a pararnos por indicación de los gendarmes, pues cuesta un triunfo caminar entre aquella caravana, y siguen pasando corredores.

Janer también se clasifica brillantemente, entrando en la meta fresquísimo.

Poco después nos facilitan la siguiente clasificación de

LA LLEGADA A BAYONA

1.° Huysse (de segunda categoría), que invirtió en los 482 kilómetros 19 horas y 40 minutos.

2.° Bottecchia, en 19 h. 41 m. 11 s.

3.° Bellanger.

4.° Rich; 5.° Alancourt; 6.° Aymo; 7.° Mottiat; 8.° Tiberghiem; 9.° Degy; 10. Englebert; 11. Brunero; 12. Standaert; 13. Scieur; 14. Goethals; 15. Cuvelier; 16. Frant; 17. Huot. Todos estos en igual tiempo que Bottecchia.

18. Lambot, en 19 h. 42 m. 5 s.
19. Muller, en 19 h. 42 m. 55 s.
20. Loew, en 19 h. 43 m. 10 s.
21. Buysse, en 19 h. 43 m. 57 s.
22. Sellier, en 19 h. 47 m. 17 s.
23. Beeckmann, igual tiempo.
24. Jacquinot, ídem.
25. Huyvaert, ídem.
26. Erba, en 19 h. 47 m. 31 s.
27. Pratesi (primero de los «touristes», en 19 h. 47 m. 47 s.
28. Dhers, en 19 h. 50 m.
29. Touza, en 19 h. 50 m. 40 s.
30. Alavoine, en 19 h. 53 m.
31. Thys, igual tiempo; 32. Gerard; 33. Vallazza; 34, Rosignoll; 35. Ferrara; 36. Cento; 37. Hardy; 38. Collet; 39. Masson; 40. Heusghem; 41. Wendells; 42. Sala; 43. Arnould; 44. Defraye; 45. Camm; 46. Botte; 47 Fasoli; 48. Pale; 49. Aubry; 50. Luigi; 51. Archelais; 52. Garby; 53. Cannova.
54. Janer, en 20 h. 27 m. 57 s.
55. Biancho; 56. Denis; 57. Hersard; 58 Rigo; 59. Ripamont; 60. Ercolant; etcétera.

HABLANDO CON JAIME JANER

Aguardamos impacientes el arribo de Janer al control del Café Smitchd, donde iban llegando los héroes de la ruta a depositar su ficha de llegada, recibiendo, en cambio, el vale de alojamiento y la correspondencia.

Por fin, a los 47 minutos del vencedor, vimos aproximarse al «petit» Janer, con su gorrilla de los colores nacionales.

Terminadas las formalidades reglamentarias, lo abordamos en el mismo café.

Estaba fresco y sonriente. No parecía que acababa de terminar la etapa más larga (482 kilómetros) de la Tour de France.

—He tenido siete pinchazos en esta etapa —nos dijo—. Hasta la última parte de la carrera vine con el pelotón de cabeza; pero los malditos pinchazos acabaron por reventarme.

—¿...?

—Estoy satisfecho, pues me encuentro bien de fuerzas y muy animado para las próximas etapas.

—¿...?

—En la etapa anterior creí vencer al advertir una pancarta en el último kilómetro de la carrera, pues embalé fuerte y logré pasar al primero. Pero luego me di cuenta que allí no estaba la meta, sino más lejos, y que la pancarta era un anuncio de Automot. De todos modos, me coloqué entre los primeros.

—¿...?

—Otero está siendo perseguido por la suerte perra. Siempre comenzamos juntos la etapa; pero con la consigna que a quien la suerte le acompañe arree para adelante. No es posible esperar al compañero en la desgracia: pinchazos, etc.

Otero tiene la máquina con el cuadro roto y está bastante desanimado.

Y no nos dijo más el simpático corredor catalán, a quien no pocos compatriotas le esperaban con ansia para felicitarle por su última proeza.

A las ocho de la noche, cuando nos retiramos del control, Otero aún no había llegado.

UNA SANCION A H. PELISSIER

Los comisarios de la Vuelta de Francia se han reunido en consejo para estudiar el caso de Henry Pélissier, que hemos comentado en días anteriores, y han tomado los siguientes acuerdos:

1. Al corredor Henri Pélissier, habiendo abandonado la carrera sin causa justificada y sobre todo arrastrando en el abandono a su hermano Francis, los comisarios de la Vuelta de Francia han acordado aplicarle el artículo 111 del Reglamento, y por consiguiente, le aplican una multa de 500 francos, la que será comunicada a la U. V. F.

2. Al corredor H. Pélissier, habiendo manifestado injurias y amenazas contra los comisarios oficiales de esta carrera, le aplican una multa de 100 francos, que de no satisfacerla, será castigado con suspensión temporal o definitiva, según el artículo 163 de la U. V. F.

A los corredores Francis Pélissier y Mauricio Ville no se les aplica ningún castigo, por encontrar justificada su retirada.

La vuelta de Campazar

VICTORIAS DE SARDUY Y DEL ETORRI-ALAIZ

Ampliamos la clasificación de esta prueba.

El domingo se celebró la gran prueba ciclista anunciada, para la que figuraban inscriptos los notables equipos del Athletic, de Bilbao; Arenas, de Guecho; Etorri-Alaiz, de Tolosa, y Zumárraga F. C.

Participaron 45 corredores, que dieron el mayor interés a la lucha, presenciada por un público numerosísimo.

En el recorrido se disputaron varias primas, lo que dió ocasión a que Graciano Eceiza, que, por primera vez, defendía los colores del Etorri-Alaiz, se mostrara en gran forma, pues supo conquistar los premios especiales del alto de Campazar, Mondragón y Vergara.

Lástima fué que Eceiza cayera a la entrada de Eibar, por interponerse un perro, y sobre él otros dos.

El segundo premio de Vergara lo conquistó Berroetabeña; el correspondiente al primer vergarés, José Arrieta, y el de la Casa José Ormaechea, lo ganó Adolfo Urrutia, que fué el primero en llegar montando bicicleta «Christophe».

LA CLASIFICACION

1. Cesáreo Sarduy, del Arenas Club, 1 hora, 46 minutos y 54 segundos.
2. Domingo Gutiérrez, del Athletic Club, 1 h., 46 m. y 54 s. 1/2.
3. José Otaño, del Etorri-Aláiz, 1 h., 46 m. y 54 s. 3 quintos.
4. Barroetabeña, del Arenas Club, 1 h., 46 m. y 54 s. 4/5.
5. Pedro Valdola del Etorri-Aláiz, 1 h., 46 m. y 18 s.
6. Graciano Eceiza, ídem ídem, 1 h., 47 m. y 18 s. 2/5.
7. Angel Salazar, ídem ídem, 1 h., 47 m. y 17 s.
8. Adolfo Urrutia, del Athletic Club, 1. h., 51 m. y 15 s.
9. Eduardo Rubio, del ídem ídem, 1 h., 51 m. y 17 s.
10. Isaías Ruiz, del Etorri-Aláiz, 1 h., 51 m. y 30 s.
11. Loroño (petit), del Elezalde.
12. José Arrieta, del Alkartasuna.
13. José Aguirreurreta, del Zumárraga F. C.
14. José Gurruchaga, del Club Deportivo Elgoibarrés.
15. Esteban Zubiaurre, del ídem ídem.
16. Manuel Ferrer, de la Ciclista Bilbaína.
17. Bernardo Plazaola, del Zumárraga F. C.
18. Gabriel Yuste, de la Ciclista Bilbaína.
19. Antonio Ferrer, de la ídem ídem.
20. Ciriaco Zamacona, del Elezalde Club.
21. José Luis Zabala, del ídem ídem.
22. Angel Errasti, del Athletic Club.
23. Aurelio Miranda, del ídem ídem.
24. Urquiza, del Arenal Club.
25. Antonio Arabaolaza, del Zumárraga F. C.
26. Líbano, del Arenas Club.
27. Jesús Oyanguren, del Alkartasuna.
28. Jesús Escorta, del Mollarri Club.
29. Eusebio Larrañaga, del Alkartasuna.
30. José Lascurain, del Club Deportivo de Eíbar.
31. Luis Aranzadi, del Zumárraga F. C.
32. Mario Rezola, del Mollarri Club.

La clasificación social dió el siguiente resultado:

1. Etorri Alaiz, 3, 5, 6, 7: 21 puntos.
2. Athletic, de Bilbao, 2, 8, 9, 22: 41 puntos.
3. Arenas, de Guecho, 1, 4, 24, 26: 55 puntos.
4. Zumárraga F. C., 13, 17, 25, 31: 86 puntos.

La llegada fué presenciada por un enorme gentío y el Etorri Alaiz venció fácilmente en la lucha por equipos.

El primer premio social consistía en una preciosa copa, donada por don Ignacio Zuloaga; y el segundo, bonita copa de los señores Orbea Hermanos.

LA CARRERA INTERNACIONAL DE IRUN

Con gran animación extraordinaria se celebró el domingo la gran prueba internacional, organizada por el Real Unión.

A las nueve y media de la mañana se dió salida a cincuenta corredores. Entre ellos se encontraban Jáuregui, Ayastuy, Dachany, Forcaus, Lembeye, Ecenarro y otros «ases».

El tiempo es ideal para esta clase de carreras, pues el sol calienta muy poco.

Sarrante es el primero que toma el mando y, camino de las Ventas, marca fortísimo tren, seguido de un compacto pelotón. El alto de Gainchurizquieta lo corona el primero el guipuzcoano Maiza; pero pronto toma la iniciativa Lemberye, que se lanza a fuerte tren camino de Rentería. Ya algunos corredores van quedándose atrás y el primer pelotón lo forman veinticinco. A la subida de Antojo hay un pequeño conato de escapada, a cargo de los franceses, la que no tiene éxito, pues todo el pelotón responde de modo magnífico. La lucha en Irún, para conseguir la prima de cincuenta pesetas, donada por la comisión ciclista, es formidable, obteniéndola el francés Forcaus.

En la segunda vuelta, los corredores aflojan mucho la marcha; el pelotón la recorre en amigable paseo, alternando en la conducción del pelotón el tolosano Fernández, Sarrante, Dachany y Ayastuy. La prima de cincuenta pesetas del Banco Guipuzcoano, para el primer irunés que pase frente al domicilio del Real Unión, la gana Pérez Ecenarro, que bate por media máquina a Arbelaiz.

A la subida de la calle Mayor, en la tercera vuelta, los ciclistas arrean de firme para ganar la prima donada por la Agencia de Aduanas Viuda e Hijos de C. Larrañaga, lo que consigue René Dachany.

De nuevo marchan todos juntos, camino de Rentería, sin que nadie se decida a despegarse.

A la subida al pueblo de Oyarzun, el campeón guipuzcoano, Jáuregui, consigue dejar atrás al pelotón, y emprende el camino hacia Irún, a marcha vertiginosa. Dachany y Lembeye tratan de darle caza, no consiguiéndolo de primeras. Jáuregui ha conseguido considerable ventaja, y la carrera parece haberse decidido; pero no es así. Cerca de las Ventas, la lucha se iguala bastante, y la carrera no se decide hasta el embalaje final.

René Dachany se clasifica en primer lugar, batiendo por una máquina a Jáuregui, que, a su vez, vence por un largo a Lembeye.

Bicicletas Christophe
SOLIDAS
ELEGANTES
BARATAS
al contado
y a plazos
Toda clase de artículos de "sport"
Soriano y Fouque
ERCILLA, 24

LA FINAL DE LA SERIE C

El Portugalete vence al Deportivo Alavés, por 4 a 1

El Portugalete, campeón

Por esta vez los vaticinios se han cumplido. El Portugalete, señalado como campeón vizcaíno de la serie C, ha triunfado ayer en toda la línea sobre el Deportivo Alavés.

Los simpáticos portugalujos han conseguido el campeonato después de una actuación bastante brillante en los partidos precedentes. Aún les queda mucho para ser un equipo completo; pero como no les falta ni voluntad ni entusiasmo, pueden, para la próxima temporada, llegar a conseguirlo.

Por de pronto, nuestra enhorabuena.

* * *

Pocos aficionados sabían, ayer que se jugaba el partido de desempate entre el Portugalete y el Deportivo Alavés. Por esta causa el campo de Ategorri no se vió lo concurrido que en otras circunstancias lo hubiera estado.

De Vitoria, y acompañando a su equipo, vinieron varios aficionados.

Los equipos se alinearon:

Portugalete: Rivero, Ortúzar, Ortiz, Meaurio, Portillo, Sáez, Subijana, Fatrás, Babio, Bilbao, Bustinza.

Deportivo Alavés: Monteliú, Millán, Manso de Zúñiga, Llorente, Espada, Castresana, Laborie, Avellan, Oleart, Barroso, Catarineu.

* * *

El partido en conjunto fué de dominio del Portugalete, que se hizo notar desde el comienzo del match.

A pesar de faltarle Quiroga, lo que dió motivo a un cambio de puestos en la alineación, supo desde los primeros momentos jugar con gran entusiasmo y decidido empeño de triunfar.

Todos contribuyeron al triunfo, pero destacaron Bustinza, que jugó muy bien, Portillo y Ortúzar.

El Deportivo Alavés hizo un partido regular, pues salvo unos minutos en la segunda mitad, en el resto del partido no hicieron nada notable.

Hoy por hoy es inferior al Portugalete. Quizá el año próximo pueda hacer un buen papel, ya que cuenta con notables jugadores.

En casi todo el partido de ayer estuvieron dominados por los portugalujos. Unicamente en las líneas defensivas vimos algo de juego. El ataque no se entiende, ni da sensación alguna de peligro.

Individualmente citaremos a Espada y Millán.

* * *

Los primeros en marcar fueron los portugalujos. En un ataque muy bien llevado se originó en la portería alavesa un momento de peligro, que lo terminó Babio mandando el balón a la red.

Al poco rato logra el Deportivo Alavés el único goal a su favor, siendo Barroso el autor de este tanto. Recogió un pase del otro interior, y en un buen chut perforó la portería de Rivero.

Sin variaciones en el tanteador, terminó el primer tiempo.

La segunda parte fué de un triunfo rotundo para los vizcaínos, que se apuntaron otros tres goals más.

No habían transcurrido muchos minutos de su comienzo, cuando Bustinza hizo un pase admirable que recogió Fatrás, marcando el segundo.

Sigue el Portugalete ejerciendo gran presión sobre los alaveses, sucediéndose los avances ribereños, muchos de los cuales no se rematan debidamente, perdiendo con ello buenas ocasiones de marcar.

Bustinza, se escapa y chuta. El portero alavés toca el balón, pero no puede impedir que traspase el límite fatal y que el Portugalete se apunte por tanto el tercer goal.

Faltan pocos minutos para terminar el match, y Bilbao marca el cuarto y último goal de la tarde.

Con 4 a 1 terminó el partido, que fué muy merecidamente ganado por el Portugalete.

Arbitró Serrano, regularmente.

* * *

Con este partido se terminó la temporada futbolística. Hoy entramos en la época del descanso. Guardemos, pues, nuestros efectos balompédicos para volver en septiembre con más «fiebre». El fútbol deja paso a otros deportes más en consonancia con la temporada.

Estábamos ya un poco cansados de tanto balonazo. Vivir tan intensamente la temporada de fútbol, hasta el extremo de presenciar alrededor de 60 partidos de categoría, aparte de estos otros de inferior calidad, bien merece que olvidemos estos meses las paradas de Zamora y los pases inconfundibles de Carmelo. Son otros los nombres que absorberán ahora la atención de los deportistas.

La temporada se ha cerrado. Ya era hora.

EL MES DE LOS «TRASIEGOS»

Junio, el mes que en el mundillo futbolístico suele dar lugar a espectáculos tan poco deportivos, en la cuestión de las licencias, ha pasado. Ya pueden dormir tranquilos los que tanto han batallado para conseguir la fama de jugadores.

Todo pasa, y junio no podía ser menos.

En Vizcaya, los cambios han sido bastantes. Entre los «ases», pocos, pero en las otras esfera hay quien ha firmado hasta aburrirse.

El caso más sonado el de Areta, por la duplicidad athlético-arenera.

El «pase» de Travieso al Baracaldo, ni qué decir que ha sido comentadísimo. Son los dos que más ruido han metido.

Dormid, dormid ahora tranquilos. Ya no hay más cambios.

UNION DEPORTIVA AMAYA

Se convoca a todos los señores que componen la Directiva de esta Sociedad a una reunión, que se celebrará mañana, miércoles, a las ocho y media de la noche, en los locales de la misma.

Los juegos olímpicos

TIRO

En el torneo de pistola celebrado el pasado sábado, la lucha por el primer puesto fué muy competida. Ocho se clasificaron agualmente con 18 impactos.

Volvieron a luchar, quedando clasificados en la siguiente forma:

1, Bailley (Estados Unidos); 2, Calberg (Suecia); 3, Hannelins (Finlandia); 4, Amaya (Argentina); 5, Osiwaldi (Argentina); 6, Libern (Noruega); Sarlin (Finlandia); Castelbajac (Francia).

La clasificación por naciones después de las distintas pruebas, fué la siguiente:

1, Estados Unidos, 43 puntos; 2, Francia, 16; 3, Dinamarca, 9; 4, Finlandia, 8; 5, Suiza, 7; 6, Haití, 6 1/2; 7, Argentina, 5; 8, Suecia, 5.

POLO

El torneo de polo dió también principio el sábado. En el primer match, los Estados Unidos vencieron fácilmente a Francia por 13 goals a uno.

Hoy se jugará el segundo match entre España y los Estados Unidos.

PELOTA

Volvieron a jugarse anteayer en Villabona algunos partidos de pelota entre los aficionados a este viril y noble deporte seleccionados como probables representantes españoles en la Olimpiada de París.

En primer lugar se jugó a punta, y en este partido tomó parte el catalán Robirosa, que vino de la ciudad condal llamado por la Federación nacional, como candidato que puede ser seleccionado para jugar en los partidos olímpicos.

Los dos bandos se formaron en la siguiente forma: Gárate, Robirosa y Santamaría, y por el otro, Sagarna, Usandizaga y Lizárraga.

Resultó el partido entretenido y fué ganado por el trío Gárate, que llegó a los 50 tantos cuando Sagarna y compañeros tenían 36.

Los que más jugaron fueron Gárate y Sagarna. Robirosa anduvo un poco desorientado, cosa nada extraña teniendo en cuenta que era el primer partido que jugaba y apenas si ha tenido tiempo de entrenarse. Santamaría también jugó bien.

A continuación se jugó a mano el siguiente partido: Echenique, Echeveste y Lerchundi, que lucían distintivo rojo, contra Larrañaga, Gastesi y Larburu, que jugaban con faja azul.

Fué un partido en el que, desde un principio, se vió la manifiesta superioridad del terceto rojo, que llegó a los 30 tantos cuando sus contrarios justamente habían alcanzado el tanto 16.

Los vencedores todos jugaron muy bien, distinguiéndose de los vencidos Gastesi, que fué el que, como todos los días, hizo las jugadas más bonitas del partido.

Por último jugaron a pala Adarraga y Arocena contra Ventura Elizondo y Oregui. Este partido lo jugaron con pelota muy muerta, y si bien en el peloteo resultó bien jugado, en cambio en el saque andaban con dificultad para pasar la raya. La lucha resultó muy interesante, y el partido fué, al fin, ganado por Elizondo y Oregui, por un solo tanto de diferencia.

* * *

Entre semana, parece ser que, por disposición de la F. A. G., se celebrarán algunos entrenamientos, y el domingo tendrá lugar un festival, del que, probablemente, saldrá la selección definitiva de los pelotaris amateurs que representarán a España en la Olimpiada de París.

EL CAMPEONATO DE FLORETE POR EQUIPOS

El sábado continuó en el Velódromo de Invierno, de París, el campeonato de florete.

El equipo italiano debutó con dos magníficas victorias, venciendo netamente a los austriacos y aplastando a los húngaros.

Los franceses triunfaron fácilmente de Dinamarca y de los Estados Unidos.

La Argentina, después de disputar con ahinco la victoria con Bélgica, hubo de sucumbir por poco.

UN ESGRIMISTA CUBANO, EN PARIS

El célebre esgrimista cubano Ramón Fonst está para llegar a París, con objeto de participar en el torneo olímpico.

Ramón Fonst fué el gran vencedor de los juegos olímpicos de 1900 y 1904.

Boxeo

PAULINO UZCUDUN, CONTRA FRANK GODDART

El 9 de julio, en el Velódromo de Invierno, de París, reaparecerá Mascart, contra el inglés Danny Frush, vencedor de Criqui, y vencido por Carpentier, recientemente.

El nuevo «crack» de la categoría de pesos pesados, Paulino, nuestro formidable compatriota, será opuesto al campeón de Inglaterra de todas las categorías: Frank Goddart.

El terrible «punch» de Uzcudun, si llega a su sitio, derribará a no dudar a quien no pudo ser puesto k. o. por Jack Bloomfield.

Bloomfield está considerado por todos los críticos como el mejor boxeador inglés, pero no tiene el título porque, en su «match con» Goddart, le tumbó, de un «crochet», en el suelo, y, en cuanto comenzó a incorporarse, le volvió a pegar y tirar, y, por lo tanto, los jueces lo descalificaron, quedándose con el título nacional, que lo abandonó Becnet, el próximo rival de Uzcudun, Goddart.

Por lo que se ve, Uzcudun, después de aniquilar a los pugilistas franceses, va a dedicarse ahora a los boxeadores ingleses.

EL «MATCH» FIRPO-WILLS

Tex Rickard, el empresario neoyorkino, anuncia que el encuentro del

M.E.C.D. 2016

negro Harry Wills contra el argentino Luis Agel Firpo ha sido concertado en firme. El «match» se decidirá el 26 de julio, en Jersey City.

Es muy posible que el vencedor sea opuesto al campeón del mundo, Jack Dempsey.

SPALLA, VENCIDO POR TUNNEY

En América ha sido vencido Herminio Spalla, el campeón europeo, por Geo Tunney, el próximo rival de Carpentier.

Spalla recibió dos directos en los ojos, quedando medio ciego, y su entrenador le obligó, a viva fuerza, a retirarse, pues el italiano quería continuar el combate en aquel estado tan lastimoso.

Por consiguiente, Tuney resultó vencedor, por abandono de su rival.

CARPENTIER CONTRA TUNEY

Gene Tuney, reciente vencedor de Spalla, luchará contra Carpentier el 22 o 23 de julio en Norteamérica.

BLOOMFIELD CONTRA GIBBONS

El 26 de julio, en el Stadium de Wembley, el vencedor de Carpentier, Tom Gibbons, será opuesto al inglés Jack Bloomfield, que si consigue vencer al americano, habrá probado que es el mejor peso pesado europeo.

LA EXHIBICION DE UZCUDUN EN BURDEOS

Dice «La Petite Gironde»:

«La exhibición del vasco Paulino, atleta espléndido, apenas entrado en una carrera que le deseamos larga y fructuosa, fué vigorosamente aplaudida, y muchos sintieron que no realizase un combate en vez de una exhibición...

UZCUDUN CONTRA COOK

Nuestro Paulino Uzcudun no se da punto de reposo.

Seis días antes de enfrentarse con Goddart boxeará con el campeón australiano George Cook.

CAMARON.

Alpinismo

EXCURSION AL GORBEA DEL ATHLETIC CLUB

Hoy, martes, es el último día de inscripción. Los rezagados o los que que por cualquier causa no se han inscripto deben de tener en cuenta que pasado el día de hoy la lista quedará definitivamene cerrada, no admitiéndose por ningún motivo nuevas inscripciones.

Excursionistas inscriptos. — Hasta ayer, lunes, el número de los anotados asciende a la consoladora cifra de 300 aproximadamente, formando parte de dicho total un grupo de unas 90 señoritas.

Validez del billete. — Atendiendo nuestras indicaciones, la Compañía de Tranvías T. B. D. A. ha accedido amablemente a nuestra petición de que el billete especial de esta excursión sea válido el sábado día 5, a la tarde. Es decir, que todas aquellas personas que piensen salir en dicho día pueden aprovecharse de las ventajas de este billete. Rogamos a todos los excursionistas que hayan de salir de vispera y aprovechando el tranvía se sirvan indicar sus deseos en el momento de recoger el billete. Hacemos este ruego con el fin de que la Compañía de Tranvías pueda tener preparado material suficiente para el sábado a la tarde, en el caso de que el número de excursionistas de víspera pueda completar más de un tranvía.

Venta de billetes.—Se pondrán a la venta desde el miércoles día 2 hasta el sábado día 5, de dos y media a tres y media y de seis y media a ocho y media.

Mañana daremos noticias y detalles complementarios de esta excursión.

Atletismo

FEDERACION ATLETICA VIZCAINA

Habiendo recibido hoy, lunes, una comunicación de la Real Federación Atlética Española anunciando que los días 6 y 13 de julio tendrán lugar en Villabona pruebas de selección para designar los pelotaris que han de acudir a los Juegos Olímpicos, se convoca a todos los Clubs afiliados a la F. A. V. a una reunión, que se celebrará mañana, miércoles, a las siete y media de la tarde, en el Club Deportivo, para estudiar la conveniencia de que la F. A. V. envíe su representación.—El Comité gestor.

ELIXIR ESTOMACAL de SAIZ DE CARLOS (STOMALIX)
Lo recetan los médicos de las cinco partes del mundo porque quita el dolor de estómago, las acedías, la dispepsia, los vómitos, las diarreas en niños y adultos que, a veces, alternan con estreñimiento, la dilatación y úlcera del estómago, siendo utilísimo su uso para todas las molestias del
ESTÓMAGO é INTESTINOS
VENTA: Serrano, 30, farmacia, MADRID y principales del mundo.

Los conflictos obreros

Londres 1.—Los obreros de los astilleros de Woolwich, en número de 7.000, han anunciado la huelga para el día 5.

Gobierno Civil

EL SEÑOR ECHAGUE, AUSENTE

Cuando los periodistas acudieron al Gobierno civil, había salido el general Echagüe a visitar una fábrica enclavada a corta distancia de Bilbao.

El ayudante, señor Zuricalday, dijo a los reporteros que el general había conferenciado brevemente con los delegados gubernativos.

Terminó diciendo que había estado en el Gobierno civil el párroco de San Juan, para dar las gracias al gobernador por su asistencia a la procesión.

Beneficencia Domiciliaria

Bajo la presidencia de D. Pascual Mota, y con asistencia de los señores D. Alejandro Madariaga, D. Nicomedes Ugarriza, D. Samuel Freire, don Fernando de Iriondo, D. Florencio Nieva, D. Antonio de Abásolo y don Cesáreo de Aguirre, celebró el pasado lunes su reunión ordinaria la Junta de dicha Institución, adoptando, entre otros, los siguientes acuerdos:

Aprobar el acta de la anterior, celebrada el día 25 del actual.

Nombrar a D. Cirilo Gana y don Florencio Nieva para semaneros de la Beneficencia y Gota de Leche, respectivamente, conforme a turno.

Quedar enterada del resultado que arrojan las notas de los análisis de la leche recibida en la Beneficencia y Gota de Leche durante la semana última.

Conceder 23 socorros de ordinario, 4 de enfermo, 2 de leche esterilizada, 1 de leche común y 2 de lactancia.

Idem 14 libretas de pobre para la asistencia médico-farmacéutica gratuíta.

Denegar a María Cruz Pérez las medias elásticas que solicitaba.

Adjudicar a D. Lorenzo Martín el suministro de la carne necesaria en esta institución durante el mes de julio al precio de 3,49 pesetas el kilo.

Idem a los Sres. Trueba y Pardo el suministro de cien kilogramos de tocino blanco al precio de 2,58 pesetas el kilo.

Hacerse cargo de un donativo de 2.000 pesetas hecho por los señores testamentarios del señor O (q. e. p. d.), como limosna para las atenciones de dicha Institución, acordando se transmitan las gracias más expresivas y que se coloque el nombre de tan generoso donante en la lápida de bienhechores de la Beneficencia.

Por último, hacerse cargo de que durante la última semana se han despachado en la Beneficencia 1.704 raciones de ordinario, 210 de enfermo y 119 de leche común, enterándose también de que el número de socorridos con lactancia y leche esterilizada es de 52 y 31, respectivamente.

Mirando a la Villa

LOS MISTERIOS DE LA CARTOMANCIA.—Julia Bárate, de cincuenta años, le estaba «echando las cartas» a un individuo en el muelle de Ibeni.

Como dió la casualidad de que el guardia de servicio no entiende de ciencias misteriosas, se acercó a la adivinadora mientras ésta dialogaba con los espíritus y se la llevó detenida.

* * *

RIÑAS.—Las niñas Matilde Sáiz y María Mediavilla riñeron en su domicilio del Dos de Mayo, resultando la primera con varias contusiones en los brazos.

Fué curada en la Casa de Socorro del Centro.

* * *

Vías Urinarias - Cirugía general.
Dr. PEREZ-ANDRES
Cirujano y especialista del Hospital Civil.
Rayos X. - Electrothermia.
Ercilla, 18. - De cuatro a ocho.
Clínica operatoria: La Cava, 3 (Deusto) - De 12 a 2.

* * *

Ten presente que bebiendo
SAN ROQUE JEREZ QUINADO,
De casi todos los males
Seguro te has librado.
Gran aperitivo tónico reconstituyente. Propietario: Tejada y Compañía, ARETA (Alava).

* * *

LO QUE SE PIERDE.—En las oficinas de la Guardia municipal se halla depositado un recibo de seguros de accidente, a nombre de Francisco Pichal.

* * *

AMAGO DE INCENDIO.—En el número 2 de la calle de Henao se produjo un amago de incendio, que fué sofocado sin consecuencias.

* * *

NIÑO INTOXICADO.—En la Casa de Socorro del Ensanche ha sido curado el niño de dos años Manuel Ballón, que presentaba síntomas de intoxicación por haber ingerido, en un descuido de su familia, cierta cantidad de esencia de mirbano.

Se calificó su estado de pronóstico reservado.

* * *

ROBO DE HERRAMIENTAS.—En el Hotel Carlton, con engaño al guarda de las obras, penetró un joven llamado Jesús Berástegui, apoderándose de tres cepillos, un serrucho y tres formones, propiedad de uno de los contratistas.

La Policía gubernativa procedió a la detención del citado sujeto.

UNA MALETA SIN DUEÑO.—Anoche, en la estación de Santander, le fué entregada al maletero Ramón Domínguez, por un desconocido, una maleta, con el encargo de que la trasladase a la Alameda de Recalde, número 18, piso cuarto.

El mozo cumplió el encargo, pero la maleta no fué admitida en el citado domicilio, porque ignoraban quién la remitía. Entonces, Ramón Domínguez dejó el encarguito en la Comisaría de Vigilancia.

* * *

DENUNCIA CONTRA UN HUESPED.—Doña Felipa Alonso, dueña de una casa de hospedaje de la calle del Víctor, ha presentado una denuncia por falta de pago contra uno de los huéspedes, llamado Federico Gobartt.

La Ciudad Jardín Bilbaína

Celebró ayer esta Cooperativa la asamblea general ordinaria, aprobándose la gestión de la Junta de gobierno, con un voto de gracias para los señores salientes, fijándose concretamente la manera de realizar el sorteo de las casas y procediéndose a la renovación de la Junta de gobierno, que quedará así constituída desde el día 1 de julio:

Presidente, D. Celso Negueruela y Montes.

Vicepresidentes, D. Ramiro Vieites y Pérez y D. Jesús Larrea y Recalde.

Secretario, D. Pedro Lachiondo y Bollegui.

Vicesecretario, D. Pedro José Gil y María.

Contador, D. José Medaca y Barrenechea.

Tesorero, D. Plácido Garrido y Narbaiza.

Vocales: D. Lorenzo Aguirrezábal y Elorza, D. Julián Uribesálgo y Díaz de la Cuesta, D. Pablo García y Rodríguez y D. Basilio Tejero y Velasco.

También se acordó por unanimidad expresar el agradecimiento de la Cooperativa por las deferencias y atenciones que con la misma han tenido los señores alcalde de Bilbao, presidentes de la Comisiones de Fomento y de Ahorros Municipal y Vizcaína.

Y, por último, se acordó imprimir la Memoria anual de la Sociedad con fotografías del proyecto y del estado de las obras y los datos de las casas, ajustados a la realidad.

Bolsa bilbaína

COTIZACION OFICIAL DEL DIA 1 DE JULIO

EFECTOS PUBLICOS

Obligaciones del Tesoro al 5 por 100 (emisión 1924), serie A: a 102,50 al contado.—Idem (emisión 1923), serie B: a 101,70.—Idem (emisión 1917), serie A: a 96 por 100.—Ayuntamiento de Bilbao (emisión 1921): a 98,75.

VALORES DE SOCIEDADES MERCANTILES

ACCIONES

Bancos

Agrícola Comercial: a 205 al contado.—Urquijo Vascongado: a 215.

Ferrocarriles

Norte de España: a 308,50 al contado.—La Robla: a 460.

Mineras

Argentífera de Córdoba: a 11 al contado.

Compañías Siderúrgicas

Altos Hornos de Vizcaya: a 128,50 por 100 al contado.—Sociedad Anónima Echevarría: a 490 al contado y 495 al fin corriente.

Industrias varias

Papelera Española: a 71,50 por 100 al contado.—Unión Resinera Española: a 291.—Unión Española de Explosivos: a 359 por 100.—Sanatorio de la Fuenfría: a 1.000.

OBLIGACIONES

Ferrocarriles

Madrid a Zaragoza y a Alicante, serie F: a 86,70 al contado.—Norte de España, primera serie: a 64,90 y 65 por 100.—Idem segunda serie: a 62,75.

Electricidad

Electra del Guadiaro: a 92 por 100 al contado.—Electra del Viesgo: a 95,25. — Hidroeléctrica Ibérica (emisión 1923): a 95 por 100.

SAN SEBASTIAN

San Sebastián 1

GRAVE ACCIDENTE DEL TRABAJO. — Esta mañana a las ocho y media, se registró en unas canteras del barrio de Layola un grave accidente del trabajo.

Unas piedras que se desprendieron alcanzaron al obrero Ignacio Ayarza, de 34 años, soltero, produciéndole heridas de pronóstico grave.

En un automóvil fué conducido al Hospital, en donde falleció dos horas después.

POR MALTRATAR A SU PADRE.—La guardia civil ha llevado a cabo la detención de Ramón Aguirre Goicoechea, pescador de profesión, por maltratar a su padre, al que causó varias lesiones.

RATERO SORPRENDIDO. — Ayer, a las doce y media, el ama del párroco de Fuenterrabía, sorprendió robando los cepillos de la iglesia a un joven llamado Andrés Valera, el cual se dió a la fuga, siendo perseguido y alcanzado por un guardia.

El campeón mundial de ajedrez

Nauen 1. — Ha llegado a Berlín, el doctor Lasker, campeón internacional del torneo de ajedrez que se ha jugado en Nueva York. El miércoles se celebrará en su honor una fiesta en el Ayuntamiento de Berlín.

Por el Hilo y por la Antena

POLITICA ITALIANA

El Rey habla a las Comisiones parlamentarias en el Quirinal

El crimen de Matteotti es execrable. - Hay que vivir dentro de la normalidad. - El discurso es de un gran tacto político

LA CONTESTACION AL MENSAJE DE LA CORONA DE ITALIA

Roma 1.—Las mesas del Senado y Cámara de diputados estuvieron ayer mañana en el Palacio del Quirinal, para entregar al rey los respectivos mensajes en contestación al discurso de la Corona.

A la real audiencia, que se celebró con gran solemnidad en el salón del Trono, asistió Mussolini con todos los ministros y personal palatino.

El rey contestó en los siguientes términos:

«Señores senadores y señores diputados: Los mensajes que acabáis de entregarme en nombre de ambas ramas del Parlamento, demuestran la uniformidad de espíritu e intenciones con que ambas Cámaras acogieron el programa que hube de indicarlas para su labor. Por lo tanto, expreso a una y a otra mi satisfacción y mi gratitud, felicitándome de que el Senado del reino y la Cámara de diputados, hayan querido, con tanta franqueza en el pensamiento y armonía en el sentir, afianzar, en todos los factores de la victoria, la inquebrantable garantía del seguro porvenir de la patria. Estoy seguro de que inspirándose en el recuerdo de los hermanos nuestros muertos, la concordia entre todos los italianos ha de dar a esos gloriosos héroes la seguridad de que no en vano se sacrificaron por la grandeza y la prosperidad de un país digno de los mejores destinos.

Esta palabra de concordia que acabo de pronunciar expresa las unánimes aspiraciones de la conciencia popular. En estos días en que un crimen horroroso está provocando mi execración, la de mi Gobierno, la de ambas Cámaras y la del país, es más que nunca necesario que las dos ramas del Parlamento den a la nación ejemplo de cordura y conciliación.

El pueblo italiano aspira unánimemente a la valorización de sus grandes energías, a la tranquilidad en el trabajo fecundo, a la perfección, cada día mayor, de sus sentimientos de unidad y al afianzamiento de la disciplina y de los organismos del Estado dentro de la normalidad de la vida nacional.

Ambas Cámaras sabrán, con su sabiduría, su actividad y su alto sentido de las responsabilidades, laborar y cooperar al logro completo de estas comunes aspiraciones.»

POLITICA INGLESA

Ayer, en la Cámara de los Comunes

Lo del Sudán. - Inglaterra y Egipto deben mantener circunspecta y honorablemente el "statu quo". La relación del incidente anglo-mejicano. - El gran reloj de Greenwich que da la hora al mundo

Londres 1.—En la sesión celebrada ayer tarde por la Cámara de los Comunes fué interpelado el primer ministro, Ramsay Mac Donald, sobre las manifestaciones antibritánicas que se habían producido en Egipto la semana pasada.

Dijo Mac Donald que él no culpaba al Gobierno egipcio de lo sucedido, juzgándolo obra de unos exaltados.

Tratando de la cuestión del Sudán manifestó que era preciso llegar a un acuerdo entre Egipto e Inglaterra para hacer frente a las eventualidades, reconociendo los intereses y las responsabilidades de cada país.

Es necesario —añadió Mac Donald— que ambos países observen honorable y noblemente el «statu quo». Yo siento amargamente las afirmaciones y declaraciones hechas sobre esta cuestión en el Parlamento egipcio, que han tenido por consecuencia el crear un estado de cosas lamentable en el Sudán, y quitar a Zagloul Pachá la libertad de negociar libremente conmigo.

Sustento la tesis de que es necesaria una conferencia entre Zagloul y yo, animados ambos de los mejores deseos.

Desde luego, en esta conferencia hubiera tenido yo muy buen cuidado de no aconsejar ni decir nada que atacase a la libertad de criterio del Gobierno egipcio. Pero es necesario hacer constar que no traeré a esta Cámara ningún asunto que no haya sido aceptado por Zagloul, y que, por lo tanto, hiciera peligrar las promesas y concesiones hechas al Sudán.

Estoy convencido de que nos hallamos obligados por todos conceptos a buscar una estrecha y decidida colaboración con Egipto; es de capital importancia para ellos y para nosotros.

Fué después interpelado Mac Donald sobre el incidente anglomejicano. El primer ministro respondió que el ex embajador Cummins navegaba ya con rumbo a Inglaterra. Respecto al caso de miss Evens, dijo Mac Donald que no podrá dar ninguna noticia mientras los informes que están en poder de Cummins no lleguen a su poder. Entre tanto, hemos rogado al encargado americano nos comunique todos los informes respecto a este asunto.

Añadió que el nuevo ministro, sir Thomas Hohler, no saldrá para Méjico hasta que los informes pedidos hayan llegado a Inglaterra.

Otro diputado preguntó al Gobierno cuál era su criterio sobre el horario de verano.

Mac Donald contestó que el Gobierno estaba decidido a aceptarlo, y que en el orden del día se presentaba el «bill» oportuno.

Aludió a las dos horas: la convencional y la astronómica o del meridiano de Greenwitch, cuyo gran reloj da, no en vano, la hora al mundo.

Manifestó después Mac Donald que vería con gusto que la Cámara acogiera favorablemente la discusión de lo tratado en la conferencia anglorusa.

Hablando luego de la ratificación del Tratado de Lausana, dijo que seguía la correspondencia entre el Gobierno inglés y el del Estado libre de Irlanda. Mac Donald cree que el Parlamento irlandés discutirá este asunto en la semana actual. Esta es la razón por la cual la ratificación no ha sido firmada aún, a pesar de que es muy conveniente para nuestras relaciones con Turquía que el asunto se resuelva lo antes posible.

¡YA SON FRESAS!

Londres 1. — Durante las últimas semanas han desembarcado en Plytouth varios cargamentos de fresas, de procedencia francesa, por valor de treinta y dos millones de francos.

LOS HAMBURGUESES, POR LA REPUBLICA

Nauen 1.—Se ha celebrado en el antiguo parque de Hamburgo una gran manifestación popular en favor del régimen republicano.

PERIODICOS ALEMANES SUSPENDIDOS

Berlín 1. — El ministro del Interior ha prohibido la publicación durante dos semanas de los periódicos «Deutsche Zeitung» y «Rote Fhane».

EL VALOR DE LA CORONA

Bucarest 1. — El ministro de Hacienda ha fijado el valor de la corona oro para el mes de julio en 17.600 coronas papel.

FABRICA DESTRUIDA POR UN INCENDIO

Valencia 1.—En el pueblo de Macastre se produjo un incendio en una fábrica de yeso. Las llamas se propagaron a un depósito de leña. El incendio duró veinte horas.

Guía del Espectador

TEATRO TRUEBA.—Sección continua de cinco a doce. «Fatty, nuevo rico», y otra.

SALON GAYARRE.—Sección continua de cinco a doce. «El increíble» y «Prunella».

SALON OLIMPIA.—Sección continua de cinco a doce. «El hombre león», episodios 1, 2 y 3, «Gaumont Actualidades y «La casa de Pollard».

CINEMA PAX.—Sección continua de cinco a doce. «La eterna llama» y cómicas.

CINEMA BILBAO Y SALON VIZCAYA.—«Sonando el cuero» y «El dios del azar».

ASOCIACION DE ARTISTAS VASCOS.—Exposición de lienzos de Jesús Basiano.

ANUNCIOS OFICIALES

Banco Agrícola Comercial

Deseando este Establecimiento hacer compatibles los intereses del Comercio y de la Industria con el descanso de sus empleados, ha acordado establecer la práctica llamada sábado inglés desde el día 5 de julio próximo. Las horas de oficina para despacho al público a partir de dicho día hasta el 1 de octubre, serán de NUEVE Y MEDIA a UNA, por la mañana, y de TRES Y MEDIA A CUATRO Y MEDIA por la tarde.

Bilbao, 30 de junio de 1924.—El secretario, AURELIO DE MUZQUIZ.

Junta de Obras del Puerto de Bilbao

Recaudación de impuestos y arbitrios durante el mes de junio de 1924

	Pesetas
Tarifa núm. 1.—Recargo sobre el impuesto de Transportes	182.809,08
Tarifa núm. 2.—Muellaje (Uso de la zona de flotación)	188.776,48
Tarifa núm. 3.—Ocupación de fondeaderos y uso de boyas	1.644,00
Tarifa núm. 4.—Tráfico interior del Puerto	5,00
Tarifa núm. 6.—Alquiler de las grúas	10.742,90
Total	383.977,46

Bilbao, 1 de julio de 1924.—El presidente, Ramón de la Sota.—El secretario-contador, José de Solozábal.

Banco Urquijo Vascongado

DIVIDENDO ACTIVO

El Consejo de Administración del Banco ha acordado repartir a las acciones, a cuenta de los beneficios del ejercicio corriente, un dividendo activo de 3 por 100, o sea 7,50 pesetas por acción, el cual se pagará, con deducción del impuesto sobre el mismo, en la Caja del Establecimiento, a partir del día 5 del próximo mes de julio.

Bilbao, 27 de junio de 1924.—El secretario en funciones, LUIS COLLADO

Ayuntamiento de Erandio

Desde primero de julio actual se satisfacen los intereses del cupón de sus obligaciones, vencimiento de 30 de junio, en el Banco de Bilbao, donde se ha consignado en cuenta corriente la cantidad de 22.162,50 pesetas, más 60.000 pesetas para amortización de ciento veinte obligaciones, cuyo sorteo se efectuará el día 7 de julio, y el pago el día 15 del mismo mes.

El alcalde, PASCASIO ECHARRI (rubricado).

ANUNCIOS PREFERENTES

Carbones
GOICOECHEA Y ECEIZA
Bailén, 37 Teléfono 39

Brown

Receptores
de alta voz, cascos telefónicos y amplificadores
Aparatos de T. S. H.
Instaladora General (S. A.)
GRAN VIA, 24

Motores SEMI-DIESEL y a GASOLINA
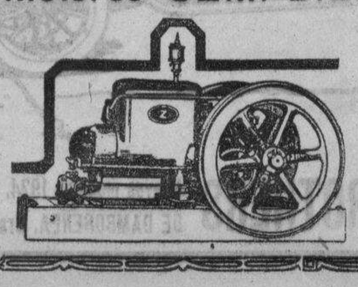
Bombas de todas clases
MAQUINARIA EN GENERAL
Grandes existencias
ARCADIO D. DE CORCUERA, S. A.
Gran Vía, 36.-BILBAO

M.E.C.D. 2016

DE ÚLTIMA HORA

PORTUGAL

El presidente Teixeira Gomes continúa celebrando consultas

Los funcionarios de comunicaciones han ganado la huelga

Lisboa 1.—El presidente de la República recibió una carta del presidente dimisionario, presentando oficialmente la dimisión colectiva del Gobierno, por haber rechazado la mayoría de la Cámara los proyectos del ministro de Hacienda. La carta termina diciendo que esta mayoría debe encargarse de formar Gobierno.

El señor Teixeira Gomes dió principio a las consultas a las tres de la tarde. Los primeros en llegar al palacio de la Presidencia fueron el general Correia Barrero, presidente del Senado, y el doctor Alberto Vidal, vicepresidente de la Cámara de diputados, que pusieron al jefe del Estado al corriente de las fuerzas políticas de ambas Cámaras.

El doctor Catanho Mondes y Victorino Guimeroes, en nombre de la mayoría democrática, propusieron al presidente el nombre del primer ministro dimisionario para formar nuevo Gobierno.

Después recibió a otras personalidades, y hoy continuarán las consultas. Se ha telegrafiado a Alfonso Costa, que se halla en la Serra da Entrele, pidiéndole su opinión sobre la situación política, y hasta que conteste no se sabe la dirección que tomará la crisis.

Lisboa 1.—Parece que ha quedado resuelto, y ahora de manera definitiva, el conflicto de Comunicaciones.

Se ha votado un proyecto, dando a los huelguistas expulsados un plazo de tres días para presentarse en sus puestos, pagándoseles los días que no han trabajado, y no castigándoseles por las faltas de disciplina y delitos cometidos antes de plantearse el conflicto.

La mañana del presidente

Primo de Rivera y D. Ramón Bergé habrán conferenciado sobre proyectos de la Federación de Industrias

Madrid 1.—Primo de Rivera despachó esta mañana en el Ministerio de la Guerra con los generales del Directorio señores Rodríguez Pedrell, Hermosa y Navarro, y con los subsecretarios de Estado, Instrucción, Trabajo y Gobernación. A este último le acompañaba el señor Calvo Sotelo.

Después el presidente fué visitado por el señor Junoy.

Esta tarde, el general Primo de Rivera recibirá la visita del consejero de la Federación de Industrias, señor Bergé.

También será visitado por los ministros plenipotenciarios de Cuba, Colombia y El Salvador, y el agregado militar a la Embajada de Italia, teniente coronel Marsengo.

LA SENTENCIA RELATIVA A LOS GENERALES BERENGUER Y NAVARRO

Madrid 1.—Esta mañana se congregó el Reunido del Supremo de Guerra y Marina para enterarse de algunas ponencias que habían sido redactadas sobre sentencias que dictó en causas ya celebradas.

Entre ellas figuraba la relativa al proceso contra los generales Berenguer y Navarro. Ponentes para la redacción de esta sentencia, han sido los generales Villalba y Blanco (don Carlos).

La deliberación del Reunido fué, desde luego, larga, pues terminó después de la una de la tarde, suponiéndose que, al fin, haya sido aprobada la ponencia de dichos generales, y que la sentencia, redactada en los términos ya conocidos, haya quedado firmada por el Consejo.

Inmediatamente se harán copias de esta sentencia que serán enviadas a los generales Berenguer y Navarro.

A causa de haberse celebrado esta mañana el Reunido, fueron suspendidas las vistas de dos Consejos de guerra que habían sido anunciados para celebrarse hoy, uno de ellos contra un comandante de la Guardia civil.

POR LOS HEROES DEL CANEY

Madrid 1.—Esta mañana, en el paseo de Atocha, junto a la estatua de Vara de Rey, se celebró el acto de imponer la medalla conmemorativa, recientemente creada, a los héroes del Caney y Lomas de San Juan residentes en Madrid.

La ceremonia fué brillante, y a ella asistieron el capitán general de la región, el general Saro y representaciones de todas las Armas y Cuerpos de la guarnición.

Al verificar la imposición a los héroes, entre los que se halla el general Arráiz de la Conderena, el capitán general de la región pronunció un discurso, poniendo de relieve el alto ejemplo patriótico de esos héroes, dedicándoles palabras de gran elogio.

En nombre de todos contestó el general Arráiz de la Conderena, quien hizo manifestaciones de exaltado patriotismo y agradeció la distinción de que se les hacía objeto.

Una compañía de Saboya, con bandera y música, rindió honores.

EL LEON NAVARRO ESTA EN DESGRACIA

Madrid 1.—Poco después de finalizar esta madrugada la lucha grecoromana, en la que el campeón belga Constant le Marin venció al «león navarro» Ochoa, éste notó la desaparición de una carta con ocho mil ciento setenta y cinco pesetas.

A la pena de Ochoa por haber sido derrotado se unió esta nueva derrota. Ochoa sospechó de dos mozos del circo, que se llaman Bonifacio Sánchez Pizarro, de veintiocho años, y Benito Vaquero, veintiséis.

En poder de estos individuos se encontró la cartera y las pesetas, completamente intactas. Después de prestar declaración, pasaron a la Cárcel Modelo.

JEFES Y OFICIALES, A MARRUECOS

Madrid 1.—Esta noche marcharán a Málaga, con objeto de embarcar para Melilla, el coronel González Carrasco, los tenientes coroneles señores Bertón y Palmas, el coronel Gómez Morato y varios jefes y oficiales que disfrutaban permiso en Madrid.

LA CRISIS ITALIANA

Se va al Gobierno de conciliación de partidos

(Radiograma de LA NOCHE)

Roma 1.—Continúa Mussolini con gran actividad consultando a personalidades políticas de relieve.

Esta mañana ha despachado con el conde Valpi, doctor Volpe, Sarrochi y Soleri, a quienes quiere discernir las carteras de Economía Nacional, Instrucción, Justicia y Colonias, respectivamente.

No ha recatado Mussolini su deseo de que la crisis se resuelva con rapidez.

Se habla insistentemente, sin que los diarios adictos al Gabinete protesten, de la formación de un ministerio nacional, en el que coexistan, previamente conciliados, los partidos liberal, demócrata, fascista, católico y propiamente nacional.

Federzzoni ha dicho que un Gabinete de concentración nacional debe ser, a juicio de Mussolini, en las actuales circunstancias, tan amplio que hasta podría admitir en su seno algún socialista templado, del tipo de los que colaboraron durante la guerra en distintos Gabinetes europeos, y en algunos, por cierto, en departamentos tan delicados como el de la Guerra.

Lo que será común a los componentes del nuevo Gobierno es el respeto más escrupuloso a la constitución y a las tradiciones parlamentarias.

Lotería Nacional

Sorteo del día 1 de julio de 1924

Oda a la moral

Hay que acostumbrar a todo vecino
a dormir la noche toda de un tirón
y dejar los vicios, no probar el vino,
disolver las «Cortes de don Faradón».
Y bellas artistas del «desabillé»
no coger catarros, usar un mantón
y comprar a Arturo Navarro Allué
pulseras, reloj y, además, bastón.

Premiados con 300 pesetas

CENTENA

008 179 216 286 297 305 310 316 401 426 436 452 476 483 506 552 597 600 662 672 673 683 691 698 699 809 820 838 857 882 911 997 999

MIL

048 060 100 105 125 154 182 301 309 332 339 363 438 475 519 570 594 599 631 663 703 746 769 774 809 821 838 871 882 888 914 987

DOS MIL

07 019 142 155 278 355 368 379 382 415 422 433 441 476 512 518 543 556 558 567 571 610 699 686 753 770 775 783 846 859 952 966 972

TRES MIL

019 064 080 103 112 130 213 223 231 246 249 258 268 275 331 370 374 402 416 435 463 483 486 541 603 625 639 667 669 679 784 814 870 871 883 924 967

CUATRO MIL

068 083 092 124 125 153 191 208 226 251 300 308 326 336 404 439 442 443 55 468 78 494 553 566 572 581 591 642 660 695 705 749 758 823 845 870 901 942 985

CINCO MIL

035 043 209 230 255 278 281 295 308 325 348 438 443 464 530 551 560 562 583 587 616 664 671 701 722 757 770 777 860 914 946

SEIS MIL

005 010 017 042 051 062 09j 126 138 215 304 318 325 338 377 381 391 440 446 447 476 591 502 520 525 577 635 649 684 700 702 733 743 754 781 802 842 875 929 981

SIETE MIL

017 089 127 140 138 201 206 219 243 251 268 282 332 356 382 443 448 458 472 483 513 524 548 549 562 569 633 700 716 718 749 754 775 780 808 811 814 887 902 935 997

OCHO MIL

109 123 147 167 190 201 361 494 528 535 558 594 605 617 664 678 687 690 736 744 834 856 876 892 905 046 963 964 967 998

NUEVE MIL

101 105 120 129 151 170 187 190 267 325 341 360 374 368 388 431 435 478 531 536 575 667 692 706 756 771 800 805 868 875 887 960 971 990

DIEZ MIL

004 023 031 039 088 110 158 164 271 430 459 533 559 575 584 682 766 767 784 815 839 875 937 953 980

ONCE MIL

007 010 032 053 104 125 164 188 192 199 214 225 231 310 345 350 353 440 501 520 525 545 640 690 743 803 822 872 883 893 897

DOCE MIL

026 069 147 149 154 170 310 339 420 437 530 591 624 650 653 665 667 669 743 769 799 917 920 935

TRECE MIL

017 061 094 113 154 181 193 194 230 236 238 291 232 243 251 402 419 470 514 529 549 715 868 938 954 966

CATORCE MIL

013 035 079 122 131 133 140 163 173 200 259 278 369 370 411 423 452 488 573 681 700 701 772 829 861 890 892 897 936 940 961 973

QUINCE MIL

007 120 154 155 165 188 223 241 246 257 313 351 376 377 402 426 458 465 480 492 607 652 690 760 762 770 785 875 885 907 909 921 930 944 990

DIECISEIS MIL

069 099 100 116 147 186 210 285 290 360 435 446 457 526 620 653 675 700 785 876 929 988 997

DIECISIETE MIL

124 204 210 217 237 257 265 296 304 357 389 428 515 535 560 584 577 590 613 647 688 689 699 704 748 777 794 798 818 879 888 944 947 957

DIECIOCHO MIL

018 040 044 074 100 128 149 155 156 186 198 207 230 311 398 425 475 526 529 548 576 585 599 604 606 642 690 696 701 768 788 802 827 883 924 960 979 994

DIECINUEVE MIL

017 049 083 107 126 135 174 175 179 186 188 204 236 323 445 498 518 537 605 613 639 658 737 751 774 843 876 899 983

VEINTE MIL

022 078 177 188 237 241 301 316 459 541 653 724 726 738 751 786 850 861 866 870 903 934 949 950 979

VEINTIUN MIL

035 163 288 359 375 458 564 632 636 657 665 704 709 729 807 806 874 885 907 910 936 948 955

VEINTIDOS MIL

028 053 060 070 087 233 264 266 289 290 293 314 377 479 508 598 655 656 667 684 691 694 713 752 762 785 788 845 884

VEINTITRES MIL

089 128 135 157 158 180 200 233 239 359 369 481 546 556 583 574 656 657 677 684 702 731 793 739 789 794 846 884 916 917

VEINTICUATRO MIL

000 02 070 072 088 100 108 128 135 210 263 309 318 421 479 481 518 534 572 574 576 590 639 668 699 702 742 789 834 840 844 908 928 941 948

VEINTICINCO MIL

006 008 023 029 043 138 164 178 185 187 230 263 314 319 331 348 362 402 411 446 458 469 558 604 692 730 733 737 749 841 884 930 950 976 991

VEINTISEIS MIL

004 007 008 018 036 070 137 159 175 185 198 222 243 285 397 428 434 485 520 528 529 567 576 595 605 606 610 624 698 703 716 726 769 773 827 847 848 938 941 952 966 970 987

VEINTISIETE MIL

002 009 010 021 076 142 151 156 268 357 371 373 381 498 544 551 565 566 628 715 717 723 791 846 861 889 941 961 966 987

VEINTIOCHO MIL

000 001 002 003 049 120 125 146 153 172 228 252 287 316 366 367 432 433 434 446 451 487 549 658 675 694 766 828 860 870 877 923

VEINTINUEVE MIL

060 063 082 086 104 117 156 160 164 180 210 220 221 303 330 449 526 558 601 608 619 642 668 719 722 729 757 766 800 897 922 933 944 994

TREINTA MIL

030 039 227 244 253 275 276 314 356 358 366 368 378 393 396 419 421 479 490 506 559 591 599 652 697 717 744 758 761 768 769 782 796 844 903 919 920 938 954 986 989

TREINTA Y UN MIL

022 030 065 074 086 097 098 180 182 187 196 221 273 280 285 292 332 368 419 424 437 441 444 453 461 476 490 540 568 569 576 589 617 642 646 725 768 789 832 842 874 887 905 918 943 991

TREINTA Y DOS MIL

011 021 033 053 062 083 117 136 171 169 190 210 219 259 384 396 448 485 515 528 563 605 640 641 736 737 756 762 841 904 908 911 918 947 950

TREINTA Y TRES MIL

098 114 211 258 263 284 427 431 441 548 601 645 647 654 681 684 694 698 754 759 764 767 777 824 851 873 887 895 900 917 924 950 957 977 982

TREINTA Y CUATRO MIL

010 027 041 053 062 110 144 145 146 152 158 198 212 226 244 251 266 294 320 349 351 405 442 446 447 473 491 509 543 596 695 706 721 729 734 753 795 808 832 843 868 873 900 924 926 939 998

TREINTA Y CINCO MIL

011 041 045 070 110 113 184 204 215 222 257 267 272 274 280 283 312 321 356 397 400 429 473 480 539 573 583 615 652 646 686 700 724 727 831 861 899 908 912 941 944

TREINTA Y SEIS MIL

005 006 117 118 146 154 159 165 181 221 276 283 293 356 361 378 408 412 427 463 467 474 509 533 549 551 555 558 586 613 645 656 662 668 670 706 728 755 761 775 780 835 956 957

TREINTA Y SIETE MIL

026 032 053 071 101 167 170 182 221 223 274 275 316 324 365 479 512 562 663 667 721 725 737 765 772 825 852 910 913 918 919 922 941

TREINTA Y OCHO MIL

012 018 023 033 045 056 059 071 092 102 116 210 274 285 301 304 377 385 446 469 528 552 569 581 563 595 606 608 615 617 651 719 784 797 828 884 897 960 990

TREINTA Y NUEVE MIL

03 06 07 029 033 056 057 060 078 083 160 359 375 417 489 547 569 578 582 586 593 642 663 686 718 735 746 756 803 821 824 841 856 904 961 967

CUARENTA MIL

014 030 031 043 091 092 094 101 120 121 207 269 288 326 333 356 360 375 405 432 439 447 461 472 502 506 530 536 541 574 584 586 595 613 614 636 701 727 735 739 746 747 782 804 813 881 911 950

DEPARTAMENTOS MINISTERIALES

Presidencia: 2.319.800 pesetas.

Estado: 11.324.610,72 pesetas.

Gracia y Justicia, obligaciones civiles: 41.506.074,23 pesetas.

Idem, obligaciones eclesiásticas: 61.201.403,26 pesetas.

Guerra: 358.460.577,32 pesetas.

Marina, 169.923.867 pesetas.

Gobernación, 264.962.918,53.

Instrucción Pública, 177.652.206.

Fomento, 407.617.879,92.

Trabajo, 15.863.047,50.

Hacienda, 32.699.654,48.

Contribuciones y rentas, pesetas 263.645.089,16.

Posesiones del Africa occidental, 2.708.796,36.

Acción de España en Marruecos, 279.413.610,41.

Diferencia con el presupuesto de 1923-24.—El resumen del presupuesto que entra hoy en vigor, presenta, con relación al anterior, que fué el de 1922-23, prorrogado con un aumento líquido total de 14,26 millones, una disminución de 166.661.147,74.

EL CADAVER DEL SEÑOR LAHOZ

Madrid 1.—Esta mañana, a las once, fué trasladado el cadáver del empresario del Teatro Reina Victoria señor Lahoz, desde la estación de Atocha a la Sacramental de San Lorenzo.

Al acto asistieron muchos amigos del finado y bastantes artistas de diferentes teatros.

EL GENERAL BURGUETE

Madrid 1.—El general Burguete conferenció anoche con varios vocales del Directorio.

EL AUTOR DE UNA ESTAFA

Madrid 1.—Se dice que la Policía ha logrado detener a Lorenzo Manzanares, autor de la estafa a la condesa de las Nieblas. Pero hasta ahora, el rumor no ha sido confirmado.

AMNISTIA EN IRLANDA

Londres 1—Parece que el Gobierno del Estado libre de Irlanda tiene la intención de poner en libertad, además del Sr. Valera, a 227 detenidos por delitos políticos, con motivo de los juegos nacionales que deben celebrarse en el próximo agosto.

Intento de sustracción en la puerta de un Banco

Esta tarde se intentó cometer una sustracción frente al Banco de Vizcaya.

Salía de dicho establecimiento un señor, que acababa de cobrar cierta cantidad de dinero, y un anciano, que por su aspecto parecía respetable, trató de quitarle la cartera que contenía el dinero cobrado, que ascendía a 3.325 pesetas.

La víctima de este intento de sustracción, llamó a los guardias, los cuales detuvieron al anciano y le condujeron al calabozo.

El carterista se llama Manuel Sancho «El Curita», y tiene cincuenta y siete años.

Ha aparecido uno de los cadáveres de Sopelana

El mar ha devuelto uno de los cadáveres de los tres jóvenes que días pasados se ahogaron en la playa de Sopelana cuando se estaban bañando.

El cadáver aparecido parece que pertenece al mayor de los hermanos García.

Mañana se verificará la autopsia.

BOLSA DE MADRID

	Día 30	Día 1
Interior	70 70	69 50
Exterior	85 10	85 50
Amortizable del 4 por 100	89 75	89 50
Id. del 5 por 100	96 30	96 25
Tesoro 5 por 100 un año, fecha noviembre	101 90	101 80
Id. íd. íd., fecha enero	102 60	100 75
Id. íd., seis meses, serie B.	102 55	102 55
Id. íd., tres años, serie B.	102 45	102 45
Cédulas 4 por 100	91	91
Id. 5 por 100	100	100
Id. 6 por 100	107	107
Tabacos	241	»
Banco España	572	570
Id. Hipotecario de España	300	300 50
Id. Hispano Americano	158	»
Id. Español del Crédito	149	»
Id. Español Río de la Plata	41	»
Id. Central	108	»
Azucareras preferentes	88	88 25
Id. ordinarias	»	50
Duro Felguera	»	»
Id. íd. fin corriente	»	»
Altos Hornos de Vizcaya	»	»
Explosivos	»	»
Nortes de España	33	309
Madrid, Zaragoza y Alicante, serie G. Obligaciones	102 25	100 50
Metropolitano Alfonso XIII.	195	195
Madrid, Zaragoza y Alicante. Acciones	325	»
Francos	39 50	39 15
Francos belgas	»	»
Libras	»	32 45
Dollars	»	»
Liras	32 10	32 15
Franco suizos		133 90

BOLSA DE PARIS

Exterior	»
Norte de España, acciones	800
Idem Zaragoza	835
Río Tinto, acciones	27 50
Libras	83 55
Pesetas	256
Liras	83 10
Dolares	19 36
Francos suizos	344 25
Marcos	»
Coronas	28 75

EL MEJOR PURGANTE

AGUAS MINERALES NATURALES DE

CARABAÑA

Depurativas
Antibiliosas
Antiherpéticas

Propietarios: Viuda e hijos de R. J. CHAVARRI.-Dirección y Oficinas: LEALTAD, 12.-Madrid

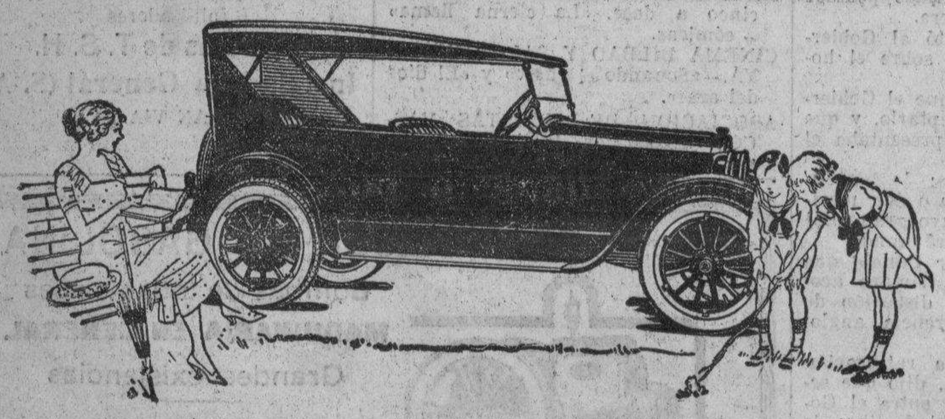

Automóviles DODGE BROTHERS Nuevos modelos 1924. Entrega inmediata. RICARDO DE DAMBORENEA. Gran Vía, 31. Teléf. 1118.-Bilbao

Raimost

El Natura Moscatel se prepara exclusivamente del zumo de la uva sin fermentar, clase moscatel, y es por lo tanto la clase mejor que existe.
Muy recomendado para los que padezcan del estómago y vientre, estreñimiento, artritismo, obesos, reumáticos, gotosos, dispépticos, catarros gástricos, neurasténicos, escrófula, raquitismo, tuberculosis, albuminúricos, anemia y sus causas.
En las convalecencias genera la vitalidad
De venta en LA HERBORISTERIA, Henao, 16.

Fruteria.-Plaza Nueva, 5
Frutas y hortalizas de calidad superior.
Servicio a domicilio. - Teléfono: locutorio público.

Maquinas para gaseosas
llenadores, manómetros, reductores de presión, etc.
Matthe. Gruber, S. Mamés 33

Arcas de caudales
Precios sin competencia en igualdad de peso y tamaño.
Matthe. Gruber, S. Mamés, 33

T. S. H. RADIOTELEFONIA T. S. H.
S. A. ARMANDO DE OTERO
Teléfono 2.069
Hurtado de Amézaga, 54
Patentes 'AUDIOLA"
Aparatos receptores y accesorios de toda especie, garantizados
Acudan a nuestra exposición y sala de demostraciones desde las cuatro y media a las siete de la tarde donde presenciarán prácticamente el rendimiento extraordinario de nuestros receptores "Audiola"
No compren sin previas pruebas
Ningún otro receptor dará el rendimiento que los nuestros, que son de manejo sencillísimo

M.E.C.D. 2016

ESTE NUMERO HA SIDO REVISADO POR LA CENSURA MILITAR

BILBAO

Jueves, 31 de julio de 1924

Luna nueva.—El día dura catorce horas y veinte minutos.
Pleamares: 4,11 m. y 4,29 t.
Tiempo probable: Tiempo variado, con tendencia a lluvia.

AÑO I.—NUMERO 135

La Noche

Efemérides del día.—Año 1358. Muere E. Marcel, preboste de los mercaderes de París.—Año 1556. Fallece en Roma San Ignacio de Loyola.—Año 1779. Se dan a conocer los primeros estudios botánicos del español Cavanilles.—Año 1826. Nace el notable compositor belga Gevaert.—Año 1901. Ascensión de los alemanes Berson y Soring.

Actualidad: Epoca del Directorio.

Redacción y Administración: Orueta, 2 — DIARIO DE ULTIMA HORA — Teléfono 276. Apartado de Correos 118

Política

El bearnés y el manchego

Mi querido amigo y casi jefe, el señor conde de Romanones, ha tenido la gentileza, que le he agradecido mucho, de enviarme su limpia y sagaz traducción española del libro de Luis Barthou «El político». Es un libro de muy grata lectura el del político francés, traducido a la lengua de Castilla por el señor ex presidente del Consejo de ministros. Se lee de un tirón; así es de ameno y de interesante. En el prólogo, advierte el traductor que en las horas que ahora le dejan libres el vagar y la ausencia de quehaceres, se propone defender «la política, los políticos y el régimen parlamentario» y que a él, a Romanones, no le sorprenden jamás los acontecimientos políticos con las manos cruzadas, sino «laborando». ¡Dichoso, ejemplar estímulo para las generaciones presentes y hasta venideras!

Los tiempos que corren son, en efecto, terribles para los políticos profesionales; un furioso vendaval les salpica el rostro y un viento de fronda les llena de polvo la indumentaria. Pero con un buen paraguas, con un excelente impermeable —pasado, además, de matute, por la frontera—, o en todo caso con un guardapolvo, en mediano uso, sabe el conde que nos salvamos de los vendavales y de los vientos. El, bien acondicionado en su hotelito de la Castellana, con su sonrisa simpática de madrileño despierto y callejero, en la amena compañía del general Luque, de Joaquinito Salvatella, de Isidro Pérez Oliva y de Cristóbal de Castro, haciendo que lee, haciendo que estudia y haciendo que murmura, pasa felizmente Romanones las mañanas, para dedicarse, por la tarde, en compañía de su amado Manolo Brocas, a la caza mayor o menor, poco importa, con tal que haya cobro abundante y suculento de muchas piezas.

Como el respeto a los jefes va perdiéndose ahora entre las huestes desmoralizadas que no saben ser nunca, como los reformistas de Oviedo, profesionales de la espera, yo me atrevo a apuntar en estas líneas una sospecha irreverente, aun a trueque de que mi casi jefe me excomulgue, que no me excomulgará, porque me quiere mucho y buenas pruebas —no metálicas ¿eh?— me ha dado de su cariño. Mi sospecha consiste en suponer, por un momento, para las conveniencias de la polémica, que el libro es original de don Alvaro de Figueroa y de Torres, conde de Romanones, y que está puesto en buena prosa castellana por el señor Barthou. ¡No se ría usted, querido conde, y espere a que explique, del todo, mi pensamiento! El abuso de los apólogos y sentencias me escama muy mucho, y aquellas líneas de La Rochefoucauld, de quien sean, que vienen a decir en resumen que «lo contrario de lo que se dice de las cosas suele ser, no todas veces, la verdadera verdad de las mismas», tengo para mí que es una apología encubierta del romanonismo, y, acaso, acaso, del verdadero autor del libro. El mismo Romanones, por ejemplo, es el hombre de las leyendas. Ni es tan bueno como dicen, ni tan malo y diabólico como aseguran en Guadalajara y en Sigüenza. Su travesura es de buena ley y eso de su codicia y de sus negocios sórdidos —hablo ahora en serio—, es una verdadera majadería que aquí explotaron cuatro periodistas hambrientos que estaban al servicio del príncipe de Ratibor, durante los días de la gran guerra. El conde que yo conozco es un buen casero que no abusa jamás de los inquilinos. Como ministro de Estado pude darme cuenta de que Romanones se hacía rápidamente cargo de las cosas. De jefe de partido ofrece demasiado tal vez, pero el coro de idiotas que en tercer término le rodeaba, estaba atado a él solamente por los estímulos de la codicia. Creo que hasta Emilio Junoy, ahora en plena crisis de desengaños amorosos, es, también, de mi opinión.

Discrepo en algunos puntos del parecer de mi casi jefe y amigo, el traductor de este excelente, sagacísimo y elegante libro de Luis Barthou. No creo que Francia, por ejemplo, pueda parangonarse políticamente a España. Por mucho que le duela a Romanones, hay que decirle noblemente que en España la ausencia de política, de políticos y de régimen parlamentario nos ha traído al estado actual. Así, el Directorio sólo ha combatido sombras, trasgos, fantasmas, brujas de escoba y súbcubos, no abyectos, sino tontos. La tontería aliada con la ignorancia, que no la abyección, ha sido el pecado mortal de los políticos españoles.

¿Se enfadará conmigo el señor conde de Romanones? No hemos tenido partidos, sino tertulias, a veces familiares, a veces caseras. El acta ha sido en muchos casos el regalo de boda o una dote anticipada. El Parlamento no ha pasado de ser un casino de tercera clase, donde se murmuraba en los pasillos y se ponía sordina al pensamiento en el Salón de Sesiones.

Claro está que los partidos volverán. Pero, si no dejan de ser clientelas, si no se convierten en grupos ideales, si los políticos siguen desdeñando a los pensadores, habrá que matarlos de nuevo. Un político cree, por ejemplo, que en el mundo no hay nada más allá del escaño del Parlamento, y hay más: un pensamiento, una vida, una estrategia, ideales de lucha. Yo, por ejemplo, hace cinco años, preferí seguir siendo un escritor pobre, pero independiente, a un diputado a Cortes con dietas. Y cuando mis amigos, asombrados, me tachaban de tonto, les repliqué que preferí hacer diputados a serlo yo personalmente. Y, en efecto, en derredor de mi pluma se hicieron aquel año las elecciones en una provincia castellana. Y conseguí con cinco cuartillas, leídas en un mitin inolvidable, y con veinte discursos dichos en pleno campo y al aire libre, logré lo que no lograron nunca ni el dinero ni el temor: derrocar para siempre el cacicazgo intolerable de un marqués analfabeto, convertido en aristócrata porque un abuelo suyo vendió a buen precio mulas para el ejército de la reina doña Isabel, durante las dos guerras carlistas. Cambó y Santiago Alba pueden dar fe de este episodio y sé muy bien que no pueden dejarme por embustero.

JOSE SANCHEZ ROJAS

El tráfico fluvial en Alemania

(Radiograma de LA NOCHE)

Berlín 31.—El departamento de Comercio publica una estadística, en la que se ve palpablemente los perjuicios que las órdenes de las tropas de ocupación ocasionan con las restricciones de la circulación fluvial.

Especialmente en los puertos de Duisburg y Ruhr sólo se ha importado, durante el año pasado, tres millones de toneladas, comparado con trece importadas en igual fecha del año anterior y con cuarenta en 1913.

Francis Jammes y el vascuence

Hace días se ha reunido en Pau la Academia bearnesa, de la que son Leon Berard, Barthou, Pierre Lasserre, el abate Bremond y nuestro querido poeta Francis Jammes, que ha dejado Orthez y su puente sobre el Gave, puente «con su torre y su Jammes, llenos de años», por el pequeño Hasparren laburdino.

Al salir de la sesión, en un grupo de amigos, ante periodistas de la comarca, los académicos han hablado del dialecto bearnés.

El tema era muy bonito, y Francis Jammes ha hablado así:

—El dialecto de Bearn, tal y como se habla en Orthez o en Olorón, me encanta. Enrique IV sabía mucho —como el viejo Olhagaray cuenta— del dialecto y de la cocina de su tierra. Creo que el vascuence, que viene de más atrás, es más profundo que el bearnés. Yo pienso aprender esa lengua de labios de mis hijos, porque espero que mis hijos me la traigan de la calle donde yerra a mi hogar.

Gracias rendidas a Francis Jammes por su noble cortesía.

EL DIA DE HOY

LA DIPUTACION DE VUELTA DEL TE-DEUM CANTADO EN LA BASILICA DEL SEÑOR SANTIAGO

La revolución brasileña

Las tropas leales recobran Sao Paulo

(Radiograma de LA NOCHE)

Buenos Aires 31.—Han sido confirmados los rumores que corrían ayer sobre la ocupación de Sao Paulo por las tropas del Gobierno.

Los revolucionarios se vieron obligados a replegarse hacia el Oeste, por faltarles víveres en la ciudad. Sin embargo, hicieron el repliegue en completo orden, y sin abandonar sus heridos ni armas.

El presidente Bernardes ha dictado un decreto de amnistía, en el que se perdona a todos los rebeldes, excepto a los jefes del movimiento.

Se considera este decreto como un golpe efectista para hacer correr el desaliento entre los rebeldes.

A pesar de ello la opinión pública no está tranquila, y se esperan nuevos y sangrientos combates.

IÑIGO

Iñigo —no Ignacio, menos Iñaki—, Iñigo, alma de fuego, capitán, no en Pamplona, sino en Trento, que haces rumbo en la Historia Universal.

Iñigo, señero, tu pensamiento raya en Port Royal como el diamante al vidrio...

No eres un santo familiar, un santo vasco, como Garicoitz, y pones distancia entre la ciudadela altiva de tu alma y el resto...

De Ignacio, cuando no de Iñaki, antes que de Iñigo, va siendo el Instituto que fundaste, o, más bien, constituíste.

No siquiera de Ignacio, que es aún esplendor latino, son otras gentes de la tierra, sino de Iñasio...

Y, la verdad... ... ...

JAURES

Hoy se cumple el décimo aniversario de la muerte de Jaurés. En el café de la calle de Croisant, donde fué asesinado el maestro del socialismo, se descubrirá una lápida conmemorativa. Murió Jaurés, cuando charlaba tranquilamente en uno de esos lugares de libre convivencia, de fortuitas y, a veces, fecundas coincidencias que son los cafés, y que tan bien corresponden a hombres del humor noble y liberal del muerto. Los cafés, con sus puertas abiertas a todos, son como el ágora moderna, resonante de sentimientos y movimientos populares. Aprovechando un momento de generoso abandono del «leader», una pistola imperialista le arrebató la vida.

Hoy, que vivimos lamentando los resultados y el desorden que han traído al mundo el arrebato imperialista y los torbos rencores nacionalistas, parece que de la boca de Jaurés fluía en muchas ocasiones la voz del buen sentido.

Entre los dos particularismos en pugna: el nacionalista y el de clase, sólo puede erguirse pidiendo la tregua una voz gemela a la del gran tribuno francés, una voz que consiga superar esos antagonismos ciegos. A la violencia, que amenaza acabar con el mundo occidental, sólo puede amansarle la palabra que sobre el sentimiento básico de la patria cree un Estado que sirva de órgano del nuevo derecho de gentes que es urgente establecer, y que, sobre los particularismos de la lucha de clases, establezca el sentido de unidad funcional que toda vida organizada lleva consigo. Es decir, que surja el equilibrio necesario entre lo individual y social por un lado, y entre lo nacional y lo universal por otro.

Traigamos, pues, hoy a la memoria aquel muerto cuyo sentido del mundo parece renacer ahora, después de tantos intentos frustrados de dictaduras.

LIMBOS ARTIFIALES

La autoridad ha cerrado aquí algunos limbos artificiales.

Esa recogida de drogas nos alegra; pero no hay por qué precipitar a dos docenas de infelices en el infierno.

Tomás de Quincey decía que el opiomano, como el mandarín, nace y no se hace.

Para ir al opio hay que ser pura sangre y tener fantasía habituada a los galopes prodigiosos.

Una ciudad tiene en su seno dos, a lo sumo tres, opiomanos de raza. Los demás toman su opio o su cocaína como el borracho de arrabal el vino gordo.

Esas chicas de cabaret que consumen drogas, no tienen hastío ni cosa parecida en la caja del pecho. Simulan la delicia de aspirar cocaína... pero la gran delicia para ellas es la de tragar chuletas. Que sean carnívoras nos place, y que se cuiden y se regalen también. No es bueno ni que beban el coñac a morro ni que aspiren la cocaína a puñados. No es bueno, tampoco, que rompan las sillas al sentarse.

Hay quien, habiendo recibido un balazo en el vientre, se limita a digerirlo. Hay, también, aquí tremendos que sorben cocaína y se quedan tan firmes sobre los cuatro pies.

No por eso vaya la autoridad a ablandarse. Porque a un caballo de tiro que tomara estupefaccientes habría que llevarle también a la Comisaría...

CASAS BARATAS

«El Liberal», de Madrid, pedía hace unos días la reforma de la ley de casas baratas. Le parece al colega madrileño que la ley no es eficaz para resolver problema tan apremiante como el de la vivienda. Y así es, en efecto. El problema, por ser nuevo, exige nuevas soluciones, que es lo que parece no quieren entender ciertas gentes. Convénzanse los diputados remolones que aquí no se deciden a opinar sobre la moción Ercoreca.

Lo cierto es que el Estado, tratando de remediar el problema, ha ido legislando de una manera restrictiva para la iniciativa particular y no ha acudido al mismo tiempo a resolver el problema de una manera rápida y eficaz, como se ve que se tiende ya en el extranjero.

A aquellos que, sin atreverse a decir lo claramente, encuentran poco viable la moción Ercoreca, hay que advertirles que no bastan pequeños reparos económicos para darla de lado, porque, en último término, siempre podremos argüirles: Y ustedes, ¿qué solución dan a un problema tan capital y tan urgente? Porque aquí hay una cosa innegable: el problema de la vivienda, que nadie que se ocupe de la cosa pública puede eludir. La opinión necesita, por tanto, contestaciones categóricas de quienes están obligados a pensar en alta voz por ocupar cargos públicos.

«CHIMBITO» NO ME HA HECHO CASO, O VENTAJAS DE «HACERSE EL LOCO».

Con las primeras palabras y el segundo título, nos detuvo ayer un hombre, de aspecto humilde y palabra fácil, portador de un escrito a máquina, bastante bien redactado, de cuyo contenido tenemos el deber de hacernos eco.

La reciente amnistía —todos saben lo que ha sido la reciente amnistía— ha dejado, según reza el escrito de referencia, un cabo sin atar —aparte de los que se han ido soltando ellos solos—: la devolución del importe de las multas impuestas por el capitán general de Burgos a los que no tuvieron pasadas las revistas anuales. En este punto, la aplicación de la amnistía ofrece el caso anómalo de que los únicos paganos han sido los tímidos, presurosos de expiar la sanción; que los morosos, al no hacer efectiva la multa en el plazo fijado, estuvieron dentro de la ley de amnistía, gracias, precisamente, a su habilidad escurridiza.

Verdaderamente que si en algún caso tiene aplicación justa la palabra «justo», es aquí; pero queremos creer, sin embargo, que habrá algún hombre colocado en los puestos oficiales, celoso de la justicia, que ampare al que, por contrición, o, mejor, si se quiere, por atrición vulgar, ha cumplido dentro del plazo legal.

Sin podernos sustraer al efecto cómico que nos produce incidente tan típico de nuestro país, juzgamos nuestro deber abogar en favor de unos pobres muchachos, que, a costa de grandes sacrificios, reunieron los no pocos duros precisos a la soldadura de las revistas de su pase de quintas.

Se encuentra el diario de navegación de Colón

New York 31.—Comunican de Méjico que ha sido encontrado en bastante buen estado, en la biblioteca de un convento, el diario de navegación escrito por Colón durante su primer viaje a las Indias.

ZAGLUL PACHA, LLEGA A PARIS

París 31.—Ha llegado el primer ministro egipcio, Zaglul Pachá. Ha expresado su deseo de permanecer una semana en París antes de salir para Vichy, donde pasará una larga temporada.

Los sucesores de Iñigo

Muy debatida ha sido la sucesión de Iñigo de Loyola entre los versados y los dilettantes de la genealogía.

He aquí la que nosotros tenemos por verdadera y que interesará, sin duda, a muchas familias apasionadas en nuestro país más que en ningún otro de estas cuestiones de emparentamiento.

Beltrán Yañez de Oñaz, casó con doña Marina Sáenz de Licona y Balda; tuvieron trece hijos. Hay noticia de los siguientes:

Juan Pérez, muerto en la guerra de Nápoles; Martín García, sucesor; Beltrán, muerto en la guerra de Nápoles; Ochoa, muerto en Azpeitia; Hernando, muerto en las Indias; Pero López, rector de Azpeitia; Iñigo (San Ignacio); doña Magdalena de Oñaz y Loyola, que casó con Juan López de Gallaiztegui, señor del solar de Echeandía, en Anzuola; doña Petronila de Loyola.

Martín García de Oñaz casó con doña Magdalena de Araoz; tuvieron nueve hijos:

Beltrán de Oñaz, sucesor; don Juan Pérez de Loyola; don Martín García, que casó con María Nicolasa Ovanguren; don Millán de Loyola, religioso de la Compañía de Jesús; doña Magdalena de Loyola, que casó con Juan López de Amezqueta, señor de Amezqueta, Alzaga y Yarza, en 1525; María Vélez, que casó con Juan Martínez de Olano; Catalina de Loyola, con Juan Martínez de Lasao, secretario de la Inquisición; Marina de Loyola, que casó primeramente con Esteban de Aquerza, y en segundas nupcias con Andrés Martínez de Mallea; don Gil Vélez de Oñaz, murió siendo estudiante en 1534.

Beltrán de Oñaz y Loyola, casó con doña Juana de Recalde e Idiáquez; tuvieron dos hijas:

Doña Lorenza de Oñaz y Loyola, sucesora; doña Magdalena de Oñaz y Loyola, casó con don Pedro de Zuazola, señor de Floreaga.

Doña Lorenza de Oñaz y Loyola, casó con don Juan de Borja, hijo de San Francisco de Borja; tuvieron cuatro hijas:

Leonor, sucesora; Juana, religiosa; Lorenza, religiosa; Magdalena casó con don Juan Urbán Pérez de Vivero, conde de Fuensaldaña.

Doña Leonor de Borja y Loyola, casó con don Pedro de Centellas y Borja, conde de Oliva. Sin sucesión.

Doña Magdalena de Borja y Loyola, casó con don Juan Urbán Pérez de Vivero, conde de Fuensaldaña, vizconde de Altamira. Doña Magdalena de Borja heredó a su hermana. Sin sucesión.

Don Pedro de Zuazola y Loyola, biznieto de Beltrán de Oñaz, casó con doña Ana María de Eguiguren.

Don Matías Ignacio de Zuazola y Loyola, su hijo, casó con doña Ana de Lasalde Aizaga y Mancisidor; tuvieron ocho hijos que murieron en menor edad. El último, José Ignacio, fué el sucesor.

Don José Ignacio de Zuazola y Loyola, falleció a la edad de doce años, y se acabó en él la sucesión de Beltrán de Oñaz, sobrino de San Ignacio. Pasó el vínculo a doña Teresa Enríquez de Velasco y Loyola, marquesa de Alcañizas y de Oropesa, descendiente del tercer hijo de Martín García de Oñaz; casó con don Luis Enríquez de Cabrera, gentil-hombre de su majestad.

Doña Teresa, a instancias de doña Mariana de Austria, madre del rey católico don Carlos II, cedió la casa-solar de Loyola a S. M., para fundar en ella un colegio de la Compañía de Jesús.

AQUÍ Y ALLÍ

Más de 50.000 cines

París 31.—Comunican de Ginebra que la Comisión de Cooperación intelectual de la Liga de Naciones se ha ocupado del cinematógrafo.

Según el informe de Mr. Luchaire, inspector general de la Instrucción Pública en Francia, existen en el mundo unas 50.000 salas de cinematógrafo.

Calculando que a cada una concurran 300 espectadores diariamente por término medio, y que se proyecte una misma película diez veces, resultará que ciento cincuenta millones de personas la contemplan en poco tiempo.

Es decir, que pocas obras gozarán de una difusión mayor.

Se estima que el negocio del cinematógrafo alcanza anualmente en los Estados Unidos veintiséis millones de dólares; en Francia, veinte millones de francos; en la Gran Bretaña, dos millones de libras; en Suiza, treinta y cinco millones de coronas, y en Italia, veinticinco millones de liras.

M.E.C.D. 2016

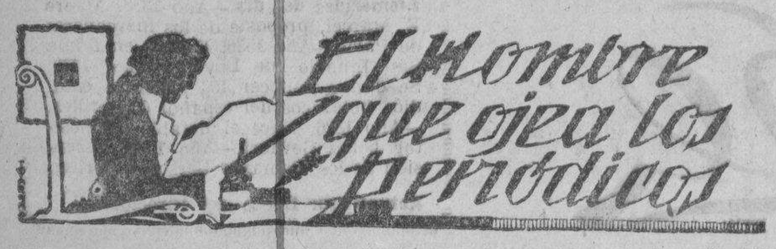

Hoy se cumple el décimo aniversario de la muerte de Jean Jaurés

El patriotismo entrañable del socialista

Hoy se cumple el décimo aniversario de la muerte de Jean Jaurés, leader del socialismo francés, asesinado por un exaltado nacionalista en un café de la calle de Croisant, cerca de la Redacción de «L'Humanité», que inspiraba y dirigía el gran tribuno. Cometióse el bárbaro crimen pocos días antes de que se rompieran las hostilidades y se declarara oficialmente la guerra que había de conmover al mundo.

Jaurés, por la lógica de las ideas, era un convencido pacifista. Pensaba, como en un hermoso sueño laboriosamente realizable, que debía existir la confraternidad entre todos los pueblos de la tierra. Estaban ya lejanos los tiempos en que las naciones entraban en guerra para ventilar resquemores dinásticos, a veces ridículos. Al desaparecer las monarquías absolutas y entrar los pueblos en el ejercicio de su soberanía, esas guerras de antaño nacidas de la voluntad de un emperador o de un rey, se habían hecho imposibles. Pero en los modernos tiempos la rivalidad económica, la áspera lucha de los intereses, la aspiración al predominio y al dominio, la ambición de las industrias poderosas o la intriga de los financieros sin escrúpulos, ponían en riesgo constante a los pueblos de un choque armado para enriquecimiento del triunfador. Contra este peligro siempre alerta que agitaban minorías omnipotentes, no cabía más defensa que la unión internacional de los trabajadores, fuerza arrolladora si la unión era de verdad y la voluntad decidida, ya que el obrero toda su suerte tenía que vincularla en la paz y en el trabajo. De esos dos grandes bienes sociales se beneficiaban por igual todos los pueblos.

En ese alto espíritu de concordia humana, de prosperidad por el esfuerzo, buscando la riqueza con las herramientas de trabajo y no con las armas de combate, se inspiró siempre la larga, generosa y fecunda campaña de Jaurés. En todos los Congresos del socialismo su voz, elocuente como pocas, se alzó llamando a la concordia y a la unión a todos los pueblos, condenando el nacionalismo agresivo y el falso patriotismo al servicio de intereses inconfesables. Hay que declarar, no atenuando los hechos, que esa corriente de internacionalismo pacifista, de que fué incansable pregonero Jaurés, encontró siempre en su camino las reservas y las habilidosas evasivas de la social democracia alemana. Si ésta hubiese actuado con mayor decisión, es casi seguro que la guerra mundial no hubiese sido factible.

Predicó constantemente Jaurés un ideal de paz. Su verbo maravilloso, como su pluma magnífica, no descansaron un momento en la propaganda. El clamaba contra los costosos armamentos, porque sabía que tras ellos no se ocultaba un franco deseo de legítima defensa, sino un pérfido e hipócrita propósito de agresión. Las naciones se animaban en armarse hasta los dientes, descuidando atender a la obra de reconstrucción material y a los fines altísimos de hacer efectiva la justicia social, remediando la miseria y el desamparo de la vejez en quienes son, con su trabajo, los verdaderos artífices de la riqueza y del poderío de las naciones.

El combatía las aventuras coloniales, porque, aparte esclavizar pueblos primitivos a pretexto de civilizarlos, sabía que esa política despertaba las envidias o las codicias, las rivalidades entre pueblos. La experiencia lo demostraba. Por eso combatió él tanto la aventura francesa en Marruecos, «nido de avispas». Había visto cómo las codicias francesas se habían puesto frente a las codicias británicas en el Sudán, y a punto estuvo de surgir el choque armado entre Inglaterra y Francia. Había visto cómo el famoso telegrama de Guillermo II a Krüger, que casi provocó el conflicto entre Alemania y la Gran Bretaña, no era más que la expresión de la rapiña germánica contra el instinto de presa inglés. Marruecos, a su vez, fué motivo para una posible guerra franco-alemana en dos ocasiones: al presentarse el kaiser en Tánger, a título de protector, y, más tarde, al anclar el «Panther» en aguas de Agadir.

Contra lo que se ha pretendido, Jaurés no fué un visionario, en el sentido de imaginación desbordada, de espaldas a las realidades. Fué visionario, en el sentido de anticiparse, con una visión clara del futuro, a lo ordinario del momento, columbrando como podía llegarse a una contextura social muy perfecta y a una paz universal firmemente cimentada. Tenía toda la exaltación romántica de la Francia revolucionaria, la que siempre procuró marchar a la vanguardia, sin temor a los sacrificios cuando se trató del culto a las ideas en una época precisamente en que predomina el apego a los intereses, porque eso representaba a todas luces una superioridad, y, por tanto, una supremacía. Y, en ese sentido, Jaurés era un entrañable patriota, porque, si quería una Francia redimida, en su vida interna también quería una Francia redentora del mundo.

ANGEL GUERRA

DIPUTACION

¿Habrá tormenta?

Estamos en vísperas de una sesión borrascosa. Así lo afirman quienes están dispuestos a plantear un debate de «altura» en la sesión que el próximo miércoles celebrará la Corporación Provincial. ¿Sobre qué motivo?

Aún está latiendo la indignación que produjo en el ánimo del señor Uríen el acuerdo de la Junta del Apostolado de la Oración designando a don Esteban Bilbao para que hablase en nombre de Vizcaya. A tal disposición replicó con un gesto gallardo el presidente de la Diputación diciendo que en nombre de Vizcaya sólo podía hablar él o un representante de la Diputación. La cuestión quedó resuelta muy satisfactoriamente en apariencia, porque en el fondo se creó una tirantez de relaciones entre los elementos que aspiran a mantener su influencia en el Palacio de la Gran Vía.

La cuestión tuvo después una derivación que es precisamente la que va a dar lugar a ese debate de altura. Dispuso la Comisión Provincial que la Diputación asistiera en cuerpo de comunidad a la colocación de la primera piedra del monumento al Corazón de Jesús.

—¿Tiene facultades para esto la Comisión Provincial?, fué la pregunta que hicimos al señor Uríen. Y el presidente de la Diputación contestó categóricamente:

—«No, y de eso ya hablaremos en la primera sesión».

Al día siguiente, don Ignacio G. de Careaga, sediento de prensa, conversó con los periodistas, y dijo: «—Si la Comisión Provincial carece de esas facultades, ¿para qué nos entregó el presidente la invitación que le dirigió la Junta del Apostolado de la Oración?» Y el Sr. Careaga, ahondando más, provocando al enemigo, añadió: —Pero si la Comisión Provincial no puede legalmentt disponer que la Diputación asista en cuerpo de comunidad a determinados actos, ¿por qué acató sin protestas cuando dispuso que asistiera a la entrega de la bandera al regimiento de Gerellano?

A pesar del tiempo transcurrido, la herida no ha cicatrizado, ni el bálsamo que han derramado piadosamente personas que negaron contestación categórica al «cominarán», ha surtido el efecto que se esperaba.

Hay, a pesar de la representación tan diversa con que está constituída la Diputación actual: mauristas, tradicionalistas, nacionalistas, aberrianos, conservadores, albistas, romanonistas, republicanos, Unión Patriótica y algún indefinido, un completo silencio en las sesiones. Aquellas tarascadas en época de Urrengoechea-Torre-Fatrás, cuando se ponían al descubierto el favor predominante, han pasado al olvido. Ahora todo es paz y armonía, que va a quebrantarse con ese debate de «altura» en la próxima sesión.

Será lo único saliente, si llega a plantearse; porque D. Luis María Larrea no hablará, seguramente.

Teatro Campos Eliseos

Quien con el demonio trata
y por burlarse desvela
a una justicia insensata
ESCARLATA.

Mañana, estreno

El sentimentalismo y la ropa

Nos produce una gran satisfacción espiritual ese cuadro que diariamente se ofrece en la plaza de Arriaga, entre el público y las palomas, casi amaestradas. Es un espectáculo nuevo y hasta regocijante. Mucha gente se detiene en el puente de Isabel II y clava la vista en esos señores que arrojan desde la terraza del Club Náutico puñados de trigo a las palomas. Es una desviación del sentimentalismo hacia las cosas pequeñas. No vamos a discutir ni a oponernos a esta nueva faceta del sentimiento.

Lo que necesitan las palomas es un cobijo más decente y más seguro para su vida y para el adecentamiento de la ropa de numerosos parroquianos del café, víctimas de esa falta de respeto que existe todavía a pesar del trigo, en los casi domesticados animales. Esto no se puede tolerar. Y por decoro también de esa fachada de nuestro elegante coliseo, los señores que gustan de instituir aquel bello espectáculo de la plaza de San Marcos, debieran concretarse, no solamente a echar granos de trigo, sino a construir un palomar. Y si la caridad no llega a tanto, las autoridades deben velar también por la ropa de los parroquianos del café, porque, señores, un traje cuesta ahora una millonada. Es una petición justa que formulamos en nombre de varias víctimas.

La caricatura del momento

COMIDA DE GALA

Señor (examinando el menú): —¡Excelente comida! ¿Pero es que tenemos convidados esta noche?

Señora: —No; que yo sepa, no; pero la cocinera espera algunos sin duda.

(Dibujo de Arturo Watts.)

EN PARIS

Unamuno, Alba y Soriano en "Le Quotidien"

París 31.—«Le Quotidien», encabeza su número con un artículo de don Miguel de Unamuno, titulado «Saludo a Francia», en el cual dice el ilustre catedrático que las primeras palabras dirigidas por él a Francia sean expresión de su gratitud por la emocionante acogida que le ha dispensado.

Después Unamuno hace en su escrito consideraciones sobre su destierro y la amnistía.

Seguidamente el órgano periodístico de Herriot relata la visita hecha a su Redacción por Unamuno, en compañía del ex ministro Alba y de Rodrigo Soriano.

Los visitantes fueron obsequiados con un «lunch», ofrecido por Charles Brun en breve discurso.

Soy —dijo— un latino que saluda a latinos. No hay raza latina en el sentido científico de la palabra; pero hay una raza latina intelectual: el «hombre mediterráneo».

Unamuno, al contestar, recordó que ni Soriano ni él son propiamente meridionales, sino vascos, hijos de la montaña.

Luego disertó sobre los conceptos de patria y libertad, declarando que su verdadera patria es el país en que se siente libre.

NOTICIAS DE MARRUECOS

Un moro ahogado

Madrid 31.—El parte oficial de Marruecos facilitado anoche, dice lo siguiente:

«Zona oriental.—En las proximidades del Peñón de Vélez, el cañonero «Cánovas del Castillo» bombardeó Torres Alcalá, Punta Pescadores y sus bosques, loma de Mestaza y nutridas concentraciones de hombres y ganados, dispersándoles, con numerosas bajas.

Ayer se presentó en la costa, punto más próximo al Peñón de Vélez, un individuo con bandera blanca. Invitado a aproximarse nadando, desapareció, resultando inútiles los esfuerzos realizados para encontrarle. A las dos horas fué descubierto su cadáver, que tampoco ha podido ser recogido, debido al fuerte temporal.

Zona occidental.—Ayer, al retirarse el servicio desde el Fondak de Sidi Ami, entablaron combate con grupos enemigos tres banderas del Tercio, que llegaron al arma blanca. Se les hizo bastantes bajas y hoy se les encontró un muerto y un herido.

En la posición de Tazza, al hacer la descubierta, hubo fuego con los rebeldes, que fueron rechazados con bajas hasta Ibuharen, resultando muerto un sargento y herido grave un soldado.»

TEATRO Y CINE

EL BENEFICIO DE RAMPER

La activa y original propaganda que se está haciendo el popular artista, unida a las simpatías con que cuenta entre el público bilbaíno, hacen esperar que su beneficio, anunciado para mañana, constituirá un gran éxito, pues a él contribuirán, con su meritorio trabajo, los demás artistas que completan el programa.

Con Ramoncita Rovira cantará Ramper el dúo de «Doña Francisquita», y con los demás artistas ejecutará también diversos números todavía «inéditos».

No necesitamos decir que hay ya grandes deseos de oír la preciosa canción del maestro Vives, pues Ramoncita Rovira ha demostrado, en los días que lleva actuando en Arriaga, que tiene una buena voz y grandes aptitudes para llegar a ser una de las mejores estrellas del «couplet». ¡Lástima que no destierre de su repertorio algunas canciones demasiado insulsas, que son un pesado lastre para sus grandes méritos de cupletista!

Y.

Luis Rodriguez Anzola
CORREO, 11 - TELEFONO 1.198
Novedades en pañería.
Americanas de punto.
DEPOSITO DE
IMPERMEABLES

DESPUES DEL TIMO

El "indiano" está muy triste

No es para menos lo ocurrido. Don Patricio Ornilla que, durante diez años se sometió en California a crueles privaciones, vió esfumarse en un instante todos sus ahorros, obcecado por su egoísmo. En la meditación a que se ha entregado no cesa de formular esta interrogación: ¿Pero cómo habré caído en el lazo de esos bandidos?

Durante estos días no ha cesado la Policía municipal, con los inspectores señores Vela y Guantes a la cabeza, en sus pesquisas para averiguar el paradero de los dos «vivos» que, por el procedimiento de las misas, se apoderaron de las cuarenta y tres mil pesetas que ahorró en California don Patricio.

Dichos agentes se pusieron al habla con la Guardia civil, y ésta ha comenzado a trabajar por las carreteras y los trenes.

Pero aún, que nosotros sepamos, no se ha obtenido una pista.

El hecho se ha puesto en conocimiento del Juzgado.

URANIA

CAMPEON MUNDIAL
DE RESISTENCIA
La que al fin comprará usted!
Pídala a prueba a
F. CASERO
Escuza, 8
Teléfono 198
BILBAO

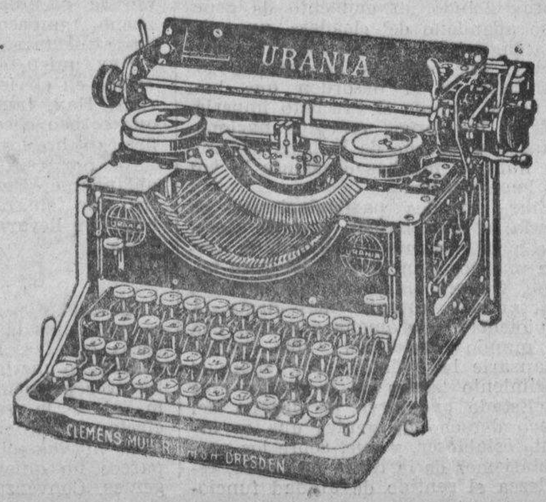

En las Cámaras francesas

La ley de Hacienda y las modificaciones en la amnistía

EN LA DE LOS DIPUTADOS

París 31.—La Cámara de Diputados ha ratificado ayer tarde, en conjunto, la ley de Hacienda, casi por unanimidad.

En la nueva ley se restablece el monopolio de cerillas.

También ha sido aprobado un proyecto reintegrando al servicio activo al general Serrail.

EN EL SENADO

París 31.—En la sesión celebrada por el Senado el presidente de la Comisión legislativa declaró que el texto del proyecto de amnistía aprobado por la Cámara de Diputados, tenía que ser modificado, por lo cual se devolvería a la Cámara.

Después habló a continuación el señor De Monzie, diciendo que ningún partido se avendría a votar ese proyecto de ley.

Después se produjo un incidente, teniendo el presidente que levantar la sesión.

Luego de reanudarse, se acordó prorrogar hasta el día primero de enero de 1925 el artículo concerniente a gracia amnistiante y que se ponga en vigor el artículo 17.

Ludendorf y Tirpitz cantarán claro

Para que se les oiga en Londres...

(Radiograma de LA NOCHE)

París 31.—Dicen de Berlín que el mariscal Ludendorf y el almirante von Tirpitz harán uso de la palabra en una gran fiesta que los nacionalistas proyectan celebrar el próximo día ocho.

—Aunque nos aten —ha dicho Ludendorf— y nos corten la lengua, hablaremos, pero en voz alta y sin reparos para que Londres nos oiga. Alemania tiene en muchas cuestiones que decir la última palabra, además de reír su última.

Ecos de Sociedad

EL VERANEO

A San Sebastián han ido los señores de Urquijo.

—A Deva, la familia de don Juan Mollá.

—A Villarcayo, la familia de don Cesáreo M. Taus.

—A Ormaiztegui, don Eladio Illera.

—A Guecho, don José Elícsiri.

—A Plencia, don Bernardino Gil.

—A Arceniega, el doctor Castresana.

—A Marquina, don Juan Moral de Arriola.

—Veranean en Arrigorriaga: la señora viuda de Oronos y su hija Emilia; las señoritas María Teresa y Conchita Unceta, Rosario Moscoso, Bernardina Amorrortu, Isusi de Ansuátegui, de Eguidazu; señores Ordeñana, Isasi (don Blas), de Torróntegui, de Anduiza, de Iturriza; señoritas de Bayo, de Zunzunegui, Ortiz de Urbina y Torróntegui; señores de Igartua (don Manuel), de Aranduy, Torróntegui y el doctor don Pedro Hernando, de Madrid.

—En Fuente Caliente: don Anselmo López, don Pedro Echevarría, don José Lafarga Pellicer y señora, don Recaredo Sáenz de Santa María y señora, de Haro; don Federico Albizuri y Ozámiz, don Fernando Casa y esposa, doña Fidela del Moral de González e hijo, don Patricio Campomanes Zugazaga, don Bernardino Ercilla e hija, don Angel Olarte y don Robustiano Ortúzar.

VIAJES

Para fijar su residencia entre nosotros, ha llegado de Madrid la familia de nuestro particular amigo don Rafael Cejudo.

—De Pamplona ha llegado don Ignacio Baleztena.

—De Jerez de la Frontera ha llegado doña Martina de Usaola.

—De Cartagena regresó don Urbano Vitoria.

—De Sobrón ha regresado don Mariano de Epalza, con su hija Concha.

—Don Joaquín Churruca regresó de Asturias.

NATALICIO

Ha dado a luz con gran felicidad una niña la esposa de don Juan Elorduy.

Enhorabuena.

—Ha dado a luz un robusto niño la esposa de nuestro particular amigo don Demófilo Ormazábal.

Nuestra enhorabuena.

VARIAS

Ha sido nombrado agente general del Banco Vitalicio de España, don Agapito P. Sasía.

Enhorabuena.

NECROLOGIA

Esta madrugada ha fallecido la señorita María Teresa Murgoitio y Asúa.

A su familia, y en especial a sus padres y hermanos, enviamos el testimonio de nuestro más sincero pésame.

¿FUE POR MIEDO?

Valencia II, Facultades y Bejarano, siguen en la cárcel

Palma de Mallorca 31.—Continúan encarcelados los diestros Valencia II, Facultades y Fuentes Bejarano, y los picadores que se negaron a torear el pasado domingo el ganado de Pérez Tabernero en la Plaza de Inca.

Ha marchado a Madrid el empresario de la Plaza, llamado por la Asociación de Empresarios. La Empresa gestiona el contrato de nuevos matadores para celebrar la corrida que hubo de suspenderse el domingo.

Ha presentado demanda judicial por estafa contra los mencionaos diestros, de quienes reclama una indemnización de sesenta mil pesetas, por incumplimiento de contrato y perjuicios ocasionados.

El delegado gubernativo ha pasado el asunto a los Tribunales, y el gobernador, por su parte, ha manifestado que impondrá una fuerte multa a los matadores.

LAS GRANDES FUNDACIONES

Un Instituto de cooperación internacional

Ginebra 31.—En la sesión celebrada por la Comisión de Coóperación intelectual de la Sociedad de Naciones, el presidente, Henry Bergson, ha leído una carta del ministro de Instrucción pública francés, en la que, en nombre del Gobierno, ofrece el dinero y los locales necesarios para establecer en París un Instituto internacional de cooperación intelectual, que sería el instrumento de acción de la Comisión mencionada.

Circulan rumores de una estafa importante

Madrid 31.—El diario «La Voz» recoge el rumor de haber sido cometida una estafa, que importa más de un millón de pesetas, en perjuicio de una Empresa ferroviaria.

En la Dirección general de Seguridad se guardaba gran reserva acerca de este asunto, del que decían no tener noticia. En otros centros oficiales también dijeron que carecían de informes.

Según el citado periódico noticias particulares aseguran que la Compañía perjudicada ha mandado abrir una información, en la que ya han declarado varios empleados, uno de ellos llamado José Moreno, y hasta precisan los informes particulares que en este asunto hay complicadas ocho personas.

ENTRE ARETA Y MIRAVALLES

Descarrilamiento de un tren de mercancías

Esta mañana, a las 7-50, descarrilaron entre las estaciones de Areta y Miravalles tres vagones de un tren de mercancías, quedando la línea interceptada.

En Areta hicieron transbordo los viajeros procedentes de y para Miranda.

Con dicho motivo, el arribo a Bilbao se hizo con bastante retraso.

No ocurrieron desgracias personales.

Los pueblos de la Ría

Algorta

LA FIESTA DE SAN IGNACIO

Con gran afluencia de público dieron principio los actos organizados con motivo de la festividad del día.

A las nueve, la Banda de música recorrió las calles interpretando alegres pasodobles. Una hora más tarde, en la iglesia de San Ignacio se celebró la fiesta religiosa, que estuvo muy concurrida.

Por la tarde, los trenes y tranvías llegan abarrotados de gente joven para asistir a la romería que, a la hora de cerrar esta edición, está animadísima.

Portugalete

LOS GUARDIAS Y CELADORES MUNICIPALES

Desde mañana empezarán a regir las disposiciones dictadas por el alcalde en funciones, señor Galíndez, de aumentar la jornada en dos horas diarias o rebaja del sueldo equivalente a dicho tiempo, a celadores y guardias municipales.

Creemos que se introducirá alguna modificación y, si esto no ocurre, algunos señores concejales interpelarán a la Alcaldía por una disposición tan sin razón en las circunstancias que atravesamos.

Santurce

RATERO DETENIDO

Por la Guardia civil de este puesto ha sido detenido el individuo que días pasados penetró en el domicilio de Miguel Muñoz, Avenida de Murrieta, número 10, en ausencia del matrimonio, apoderándose de una cantidad de dinero y varias alhajas.

El sujeto en cuestión ha sido puesto a disposición del Juzgado.

M.E.C.D. 2016

Información Nacional y Extranjera

Por Telégrafo Teléfono y Radio

LO DEL DIA

La Conferencia de Londres va derechamente al fracaso

Ni en las esferas oficiales se recata el augurio. - No hay arreglo posible... - El franco baja otra vez. - Barthou denuncia la ponencia de los consultores letrados. - Delante, está el Tratado de Versalles; detrás, la Comisión de reparaciones, y la Conferencia, en el medio.- Los tres.

LA SITUACION

Londres 31.—La situación autoriza el pesimismo, y ya apenas si queda un solo crédulo en «la reunión» de la paz.

Los últimos radios anuncian que el acto de Londres va a malograrse, en vista de que los primeros ministros, a pesar de la gran cortesía y de la buena humanidad liberal de los dos, no consiguen entenderse.

Las Agencias y los diarios se apresuran a telegrafiar al mundo entero el estado de incertidumbre y de atroz suspicacia que va a deshacer lo hecho, mejor o peor, hasta ahora.

El fracaso de esta Conferencia equivaldría al anuncio inflexible de otra gran guerra.

Todos los indicios de la jornada de hoy son desagradables.

NUEVAMENTE SE HAN REUNIDO LOS TRES

Londres 31.—Les amplio la referencia lacónica de ayer, pues hasta hoy no se ha tenido el extracto oficial.

Los primeros ministros se reunieron ayer mañana, acompañados de los ministros de Hacienda aliados. Se cree que la conversación ha versado sobre las proposiciones francesas.

Se trata de elaborar una fórmula que establezca el que se recurra al arbitraje cada vez que la Comisión de Reparaciones tenga que pronunciarse sobre los incumplimientos de Alemania y no haya unanimidad en su decisión. En ese caso la Comisión trasladaría la decisión a tres árbitros, uno de los cuales sería americano. Se advierte que esta solución es conforme al Tratado de Versalles que da a la Comisión de Reparaciones la facultad de adoptar cualquier medida que juzgue necesaria para el cumplimiento de su misión.

Mr. Mac Donald ha dado su conformidad a esta proposición, y los técnicos franceses e ingleses van a redactar un texto de acuerdo con sus términos.

Pero en el seno de la Comisión francesa se tiene el propósito de que esta transacción esté ligada a determinadas satisfacciones que deben darse a Francia en la cuestión de la garantía del Reich para las entregas en mercancía.

—Aún no se adoptado ninguna decisión respecto a la convocatoria de los delegados alemanes.

El aplazamiento de la invitación a Alemania para que asista a la Conferencia obedece a que todavía queda bastante labor que realizar antes de estar en condiciones de oír a los delegados alemanes.

Berlín 31.—Las dilaciones que se dan al propósito de invitar a los delegados alemanes están causando aquí un efecto deplorable, pues se interpretan como desconsideración y como burla.

GRAN PESIMISMO

Berlín 31.—En los círculos políticos se considera la situación de la Conferencia de Londres como muy delicada.

Se asegura que Herriot ha amenazado con retirarse de la Conferencia si se rechazan las fórmulas de compromiso respecto a las sanciones presentadas por él la semana pasada, y que han merecido la oposición de los banqueros anglo americanos.

El delegado americano Kellogg ha presentado otra fórmula de compromiso haciendo entrever que los americanos, caso de no ser aceptada, abandonarán la Conferencia a su propia suerte.

Como nueva compensación para la evacuación militar del Ruhr, Herriot pide que Inglaterra prolongue la ocupación del sector de Colonia, hasta agosto de 1926, fecha en que se puede considerar virtualmente terminada la ocupación.

La Comisión de Reparaciones ha llegado a Londres, aunque todavía no ha empezado la inspección final militar interaliada en Alemania, por no haberse llegado aún a un acuerdo concreto sobre la manera de hacerse esta inspección.

La Comisión de Reparaciones se ha reunido esta mañana para discutir lo tratado por el Comité de juristas.

Se sabe que Barthou ha dicho que los trabajos de este Comité están por completo en pugna con lo estipulado en el Tratado de Versalles, y con lo ya actuado por la Comisión de Reparaciones.

Barthou ha celebrado una larga conferencia con Poincaré antes de salir para Londres, a la que se da gran importancia.

El Gobierno inglés ha pedido a la Comisión de Reparaciones que redacte en el menor tiempo posible una nota con la consignación de todas las cantidades pagadas por Alemania hasta la fecha, por diferentes conceptos.

RUMOR SENSACIONAL

¿FRACASA TODA LA LABOR DE LONDRES?

Londres 31.—A primera hora de la tarde corría el rumor en Londres de que después de una reunión celebrada esta mañana se habían malogrado todos los intentos de llegar a un acuerdo sobre la totalidad de las cuestiones discutidas en la Conferencia. Se añade que Francia en su imposibilidad de ceder, ha promovido, sin desearlo, suspicacias difícilmente reductibles.

EL FRANCO BAJA NUEVAMENTE

París 31.—Reina gran inquietud en los círculos comerciales ante la nueva baja que experimenta el franco, iniciada en los mercados de Nueva York.

Ayer se cotizaba el dollar en Nueva York a 19,87 y en París, esta mañana al abrir, a 19,73. No es ajeno a esta baja el sesgo que toma la Conferencia de Londres, poco propicia a la paz de Europa.

Folletín escabroso

La "girl" que ha resultado "young fellow"

Londres 31.—Hace algunos días, una joven de seductora belleza y elegantemente vestida, se presentó en el asilo de hospitalización de jovencitas, de Londres, declarando que se había perdido y que se encontraba sin un penique. Fué admitida en seguida y se la invitó a pasar la noche a cubierto.

Pero al día siguiente, la directora de la Institución tuvo sospechas sobre el sexo de su nueva hospitalizada. Después de un interrogatorio, la arrancó la peluca, encontrándose ante un hermoso joven de diez y siete años.

En el puesto de Policía, el joven John Morris confesó que desde hacía seis semanas vivía disfrazado de mujer. Había comprado sus vestidos en Londres, llegando a Manchester por carretera, haciéndose transportar gratuitamente por los automovilistas que pasaban.

Durante quince días había estado trabajando como sirvienta en un restaurante de Liverpool. Añadió que nadie había descubierto la supercheria.

La Policía ha enviado al joven Morris a su domicilio, con un nuevo traje.

Reunión del Directorio

Marejada en la zona occidental de Marruecos

Madrid 31.—Desde las once y media hasta cerca de las dos estuvo reunido esta mañana el Directorio, bajo la presidencia del marqués de Magaz.

Al salir, el general Vallespinosa dió la siguiente referencia:

A la primera parte de la reunión asistió el subsecretario de Hacienda, que llevó varios expedientes, y luego estuvo el subsecretario de Fomento.

El Consejo habló algo de Marruecos, pues, como ustedes saben, aunque la situación no sea grave ni peligrosa, por los telegramas que se reciben habrán notado que existe alguna marejadilla en la zona occidental. El Gobierno, claro es, quiere tomar sus medidas, que no suponen, ni mucho menos, el envío de fuerzas; pero sí la organización de las que allí existen, para lo cual está al habla con el alto comisario.

Esto —añadió— no debe alarmar a nadie, pues ya saben que nosotros no ocultamos la verdad de cuanto ocurre, como hacían los antiguos Gobiernos.

DESPACHANDO

Madrid 31.—Despacharon con el vicepresidente Magaz los secretarios de Estado, Gracia y Justicia y Hacienda y el capitán general de la Armada.

El coronel Marsengo visitó al general Navarro.

El mundo se enreda

Modificaciones aduaneras en la Argentina

(POR TELÉFONO)

Buenos Aires 31.—La Oficina de Registros no admitirá de aquí en adelante la presentación del certificado de aforo ni los originales o copias de facturas, si no van acompañados de los conocimientos de embarque.

El plazo de validez de la documentación presentada no puede exceder de treinta días.

En el caso de que los conocimientos no se hayan presentado en un plazo de ocho días, a partir de la llegada del navío, las penalidades previstas son:

Multa del 2 por 100 sobre el valor de las mercancías previsto en la tarifa aduanera, si el retraso es de menos de quince días.

Multa del 5 por 100, si el retraso pasa de los quince días, a partir de la llegada de las mercancías.

Es de la mayor importancia que el conocimiento vaya con los artículos importados.

El Tribunal Central del Trabajo ferroviario

En el escrutinio figuran 60.000 votantes

Madrid 31.—Ayer se reunieron los vocales que forman el Tribunal Central del trabajo ferroviario.

Se leyó el acta de escrutinio, en el que figuran sesenta mil votantes.

Presidió el acto el subsecretario de Trabajo, que encareció la importancia del Tribunal. Trazó el proyecto de trabajo a seguir.

Constituyen el Tribunal el señor Santiuste, como presidente, seis vocales propietarios y seis suplentes, en representación de los obreros, y otros doce en representación de las Compañías ferroviarias, un representante del Estado, otro de los usuarios y uno de los propietarios.

PRIMO DE RIVERA, EN GALICIA

Se le pide el cumplimiento de la ley de bases navales

Ferrol 3.—De todas partes llegan trenes con numerosos viajeros para recibir al presidente del Directorio. Hasta Betanzos hay dos trenes extraordinarios.

En automóviles llegaron las autoridades de Coruña y representantes de la Prensa. Se ha concentrado la Guardia civil de varios puestos, con objeto de vigilar las carreteras.

El comercio no ha abierto sus puertas.

Anoche, el gobernador civil se reunió con las autoridades, celebrando una conferencia para ultimar los preparativos del recibimiento que se ha de tributar a Primo de Rivera. Hoy todos los edificios públicos, y muchos particulares, están engalanados. El alcalde de la ciudad hará entrega al marqués de Estella de las siguientes peticiones:

Cumplimiento de la ley de bases navales, promulgada en 1915; que se saque a subasta la construcción del tercer trozo del ferrocarril de la costa y no se interrumpan las obras en el Arsenal; que se consignen créditos para la construcción de casas para obreros, que hace tiempo están prometidos, y, finalmente, que se celebren aquí exámenes anuales o semestrales, igual que se hace en el Instituto de la Coruña.

Los obreros del Arsenal industrial también presentarán al presidente del Directorio varias peticiones, entre las que figura una solicitando que sean equiparados a los obreros ingleses.

EN GIJON

Gijón 31.—El marqués de Estella pasará el día 2 por esta localidad, en automóvil, dirigiéndose a Musel. Después hará su entrada oficial en Gijón, dirigiéndose al Ayuntamiento, donde se celebrará una recepción.

Habrá un banquete en el Club de Regatas.

EL TEMPLO MAS BELLO DEL REINO DE GRANADA

Almería 31.—Un periódico demuestra, documentalmente, que en las proximidades de la población se ha alzado la primera catedral, que fué mezquita mayor, y contaba con ochocientas columnas, siendo el templo más bello del reino de Granada.

LA INSPECCION EN LAS SOCIEDADES ANONIMAS

Valladolid 31.—La Cámara de Comercio se ha dirigido al Directorio exponiendo la alarma con que se reciben noticias sobre el propósito del Directorio de someter a la inspección oficial a las Sociedades anónimas, Cajas de Ahorro, Bancos y Compañías mercantiles.

Suplica en el escrito que se desista de ello y e haga una promulgación de esa disposición, después de que se haya informado como se estime oportuno.

Noticias de Africa

Melilla 31.—Ha ido a Tetuán, para continuar las prácticas de aviación, el coronel González Carrasco, acompañado del teniente coronel Bu'nes.

—Se ha terminado la construcción del depósito de agua al servicio de dos mil hombres en Ben Tieb.

—Un cabo y quince soldados han ido a incorporarse a las fuerzas regulares de Alhucemas, en la zona de Tetuán.

—Se ha rogado al comercio que cierre sus puertas para que la dependencia pueda asistir a la corrida de toros a beneficio de la Cruz Roja.

Actuarán de alguacilillos, y recogerán la llave, dos indígenas de Regulares.

—Por la Comandancia se ha informado favorablemente un proyecto de establecimiento de dos bases de hidroaviones en Río Martín y Mar Chica, para su enlace con Málaga.

—Han ido a la península setenta soldados del regimiento de Farnesio. Mañana marcharán doscientos del de Treviño.

—Ha sido detenido un súbdito francés, presunto autor de un robo de alhajas por valor de treinta mil francos. Se le encontraron varias de las joyas. Declaró que pertenecían a una mujer residente en Uxda, con quien vivía.

DONACION DE UNA BIBLIOTECA

Barcelona 31.—Los albaceas del arcediano de la catedral han entregado hoy al Ayuntamiento la biblioteca que aquel legó a la Mncomunidad. El alcalde accidental tomó posesión de la biblioteca, ponderando lo hermoso de su instalación y su riqueza, y felicitando a los albaceas.

RECURSO CONTRA UN AUTO DE PROCESAMIENTO

Barcelona 31.—Hoy ha presentado recurso contra el auto de procesamiento el ex diputado Bordás, acusado de cómplice en la estafa de trescientas mil pesetas en un Banco.

SUICIDIO DE UN JOVEN DE QUINCE AÑOS

Barcelona.—31.—En una pension de una calle céntrica se ha suicidado esta mañana, disparándose un tiro en el vientre, el joven de quince años Manuel Rey. Dejó escrita una carta dirigida al juez, concebida en los siguientes términos:

«Eminente y elocuente señor juez: Hoy, último de mes, me hago fiambre. No se culpe a nadie de mi muerte».

El padre del suicida ha declarado que su hijo había sido suspendido en el últio año del bachillerato, y que tal vez por ello ha adoptado tal resolución.

POLONIA SE SOVIETIZA

Los enemigos del Estado

Varsovia 31.—Ocupándose del aumento del comunismo en Polonia, la «Gazeta Warazawska» escribe:

«La propaganda bolchevista hace progresos. La Rusia de los Soviets, que emplea sumas considerables, y la difícil situación económica actual, favorecen la propaganda que explota el descontento de las masas obreras.

Los obreros de tendencias nacionales se vuelven netamente hacia los partidos nacionales; los demás hacia el comunismo.

Este se observa especialmente en los elementos radicales de la población no polaca.

Paralelamente a la consolidación de la opinión polaca, se efectúa también la de los elementos irreductiblemente enemigos del Estado polaco.

Al lado de Lenkuski y Krolikowski vemos a los Taraskiewicz, los Skrzypa, los Chrucki, los Wesyuczuk, etc.

No podemos asistir impasibles a este trabajo; debemos declararle una guerra de las más inexorables».

EL CATEDRATICO CARRACIDO EN PARIS

París 31.—El rector de la Universidad Central y presidente de la Academia de Ciencias Exactas, Físicas y Naturales de Madrid, señor Carracido, ha asistido hoy a la sesión de la Academia de Ciencias de París, cuyo presidente pronunció un discurso saludando y dando la bienvenida al catedrático español.

LA EXPEDICION AEREA ARGENTINA

Port Said 31.—El aviador argentino que da la vuelta al mundo, mayor Zanni, ha llegado a Alepo (Siria).

BOLSA DE MADRID

	Día 30	Día 31
Interior	70 35	72
Exterior	85 75	85 80
Amortizable del 4 por 100	89 50	»
Id. del 5 por 100	96	95 60
Tesoro 5 por 100 un año, fecha noviembre	102 75	102 85
Id. íd. íd., fecha enero	01 90	102 05
Id. íd., seis meses, serie B.	101 90	102 10
Id. íd., tres años, serie B.	103 50	103 80
Cédulas 4 por 100	»	90 75
Id. 5 por 100	102	102
Id. 6 por 100	110 75	110 75
Tabacos	»	243
Banco España	570	572
Id. Hipotecario de España	»	»
Id. Hispano Americano	»	154
Id. Español del Crédito	»	»
Id. Español Río de la Plata	43	43
Id. Central	105	105
Azucareras preferentes	»	92
Id. ordinarias	39 25	39 50
Duro Felguera	»	51
Id. íd. fin corriente	»	»
Altos Hornos de Vizcaya	»	»
Explosivos	»	366
Nortes de España	»	»
Madrid, Z.ª y Alicante, serie G. Obligaciones	102 60	102
Metropolitano Alfonso XIII.	195	195
Madrid, Zaragoza y Alicante. Acciones	315	»
Francos	37 80	37 45
Francos belgas	34 40	»
Libras	32 97	32 99
Dollars	7 50	74 95
Liras	32 20	32 45
Franco suizos	»	»

BOLSA DE PARIS

Exterior	»
Norte de España, acciones	»
Idem Zaragoza	»
Río Tinto, acciones	29 90
Libras	88 34
Pesetas	268
Liras	86 80
Dolares	200 50
Francos suizos	373 50
Marcos	»
Coronas	28 17

Del otro lado del Pirineo

(Radios de las tres de la tarde)

CESARE ROSSI, EN PARIS

Farinacci, le acusa

Roma 31.—El Sr. Bazzo, director de «Nuovo Paese», telegrafía desde París a su diario, que el Sr. Cesare Rossi se encuentra actualmente en París, por motivos exclusivamente particulares.

Se cree que el Sr. Farinacci no tardará en acusar a Rossi de complicidad en el asesinato del diputado Matteotti.

El «Nuovo Paese» hace observar que si el Sr. Rossi era criticable, lo fué más a causa de sus relaciones con los elementos de la derecha que con los de la izquierda, recordando que, después del Sr. Mussolini, Rossi fué quien trabajó con más empeño por la fusión del partido fascista y el nacionalista.

París 31.—Rossi ha declarado a un redactor del «Paris Soir» que desdeña las imputaciones que pesan sobre él, y que el Directorio fascista las desdeña asimismo.

La lucha está enconada entre italianos, y no hay arma que se desdeñe.

Confía con todo Rossi en que se restablezca el buen orden que la nación necesita para desenvolver sus designios.

Méjico se adelanta a las potencias

Y reconoce a los Soviets

París 31.—Telegrafían de Méjico que el ministro de Negocios Extranjeros ha declarado que el Gobierno ha decidido reconocer de «jure» al de la Unión de Repúblicas soviéticas, adelantándose así a las potencias que se muestran retraídas o morosas para esta decisión.

El ministro de Negocios de Méjico estima que «hay que estar con los grandes hechos consumados del mundo».

Hoy ha sido publicado el decreto reconociendo «de facto» al Gobierno de los Soviets.

La actitud de Méjico sorprenderá en las cancillerías.

EL GENERAL SARRAIL VUELVE AL SERVICIO

París 31.—El Gobierno ha ordenado se reintegre al servicio activo el general Sarrail y sea destinado para formar parte del Estado Mayor del Ejército.

EL DEFICIT DE LA OLIMPIADA

París 31.—El Comit Olímpico publica una nota, en la que aparecen los gastos de la Olimpiada, que arrojan un déficit de dos millones de francos.

EL VATICANO Y LOS SOVIETS

Berlín 31.—El nuncio de Su Santidad ha celebrado ayer tarde una larga conferencia con el embajador de los Soviets en Berlín, Brodowsky, con el que ha tratado de las relaciones diplomáticas entre el Vaticano y el Gobierno de los Soviets.

Se atribuye gran importancia a esta entrevista.

PARA LOS AVIADORES AMERICANOS

New York 31.—El Gobierno ha dado órdenes al departamento de Marina para que dos cruceros y una escuadrilla de destroyers se pongan a la disposición de los aviadores americanos que en breve cruzarán el Atlántico, en viaje de regreso.

La expedición aérea americana

Londres 31.—Los aviadores americanos que dan la vuelta al mundo han llegado sin novedad a la isla Orkney, continuando hoy el viaje para Groenlandia.

SAN SEBASTIAN

San Sebastián, 31.

LA FIESTA DE SAN IGNACIO.—Hoy, como fiesta de San Ignacio, patrón de Guipúzcoa, han guardado fiesta el comercio y los centros oficiales. Las casas han lucido colgaduras, y en las iglesias se han verificado actos religiosos.

IMPOSICION DE BRAZALETES.—Esta tarde se ha verificado en el Hospital la imposición de brazaletes de damas de la Cruz Roja, a dieciocho señoritas que han terminado ya los ejercicios preliminares.

Al acto asistió la reina doña María Cristina.

Caja de Ahorros y Monte de Piedad Municipal de Bilbao

Durante el mes de julio del corriente año han sido impuestas y reintegradas en la Caja de Ahorros municipal, las siguientes cantidades:

	Pesetas
IMPOSICIONES	9.594.928,97
REINTEGROS	8.873.881,31
Aumento	721.047,66

Las cantidades impuestas se elevan, en virtud de este aumento, a pesetas 101.752.524,21, correspondiendo a

	Pesetas
Imposiciones ordinarias	59.650.045,93
Idem a vencimiento fijo	37.802.261,51
Libretas al portador y consignaciones a la vista	4.300.213,77
Total	101.752.524,21

Este saldo representa:

PESETAS 721.047,66 de aumento obtenido durante el mes de julio corriente.

PESETAS 6.355.081,75 de aumento registrado desde 1 de enero del año actual, contra pesetas 5.182.099,71 que fué el obtenido durante el mismo período del año anterior; y

PESETAS 9.160.892,52 de aumento sobre el saldo de capitales impuestos en igual fecha del año 1922.

M.E.C.D. 2016

Boxeo

Comentario a la derrota de Uzcudun

COMENTARIOS A LA DERROTA DE UZCUDUN

El cronista de «Le Petite Gironde», S. Guicherd, ha enviado al diario bordelés las siguientes impresiones del «match» Paulino-Cook, celebrado anteayer en París:

«El desquite de Paulino le ha sido dado hoy, en el Circo de París, ante una sala bien concurrida, por el inglés (?) Cook, su vencedor del mes pasado; y, por segunda vez, Cook ha vencido a Paulino.

Desde el comienzo del «match», el potente vasco partió a todo tren, pegando con los dos puños, con su brío acostumbrado, y tomando una ventaja muy señalada en los cinco primeros «rounds».

Pero el inglés, que había estudiado a su hombre, que se había apercibido que el vasco era fogoso, pero impreciso, se puso a rehacer poco a poco el camino que conduce a la victoria, usando con tino el izquierdo y respetándole en ocasiones.

Marcó varios puntos a su vez, y, cuando llegó el duodécimo «round», ya no era Paulino, fatigado, sino él, quien llevaba la iniciativa del combate.

Desde este momento, Paulino fué seriamente tocado, y si, en los dos últimos «rounds», supo responder con nuevos golpes de fuerza, hasta ensangrentar a Cook —como él lo estaba ya—, no existía más que el inglés, que consiguió el favor de la decisión de los jueces.

Esta fué otorgada muy justamente, pues, a falta de otra cosa, ella recompensaba el boxeo de Cook, científico, si no clásico, a pesar de una tendencia marcada a sostener al adversario, ante el ardor impetuoso, desordenado, y a veces irregular, de Paulino, pues el vasco, si tiene puños, cuenta también con un cuerpo y una cabeza, de los que no sabe servirse».

En París, como antes en Londres, el «punch» de Paulino no ha sabido encontrar la ocasión para mostrar sus efectos contundentes en los veinticinco «rounds» que ha combatido con Cook.

A pesar de los felices augurios de su «manager», M. Anastasie, Paulino no ha podido manifestar sus progresos en la esgrima del boxeo; su técnica sigue siendo rudimentaria, y, sin un apoyo científico, toda la fuerza formidable de sus puños ha de resultar ineficaz ante un adversario de la potencia y maestría de Cook.

Todo requiere su tiempo, y este contratiempo de Paulino —que no puede considerarse, ni mucho menos, como una derrota humillante— ha de servirle para perseverar en las enseñanzas de un dominio más perfecto de la técnica del boxeo, cuyos secretos no ha sabido descubrir en su rápida y brillante carrera.

Pero Paulino es hombre de un amor propio poco común y de facultades unánimemente reconocidas como de un valor extraordinario; es joven aún en su carrera pugilista, y no hay por qué desesperarse. Paulino volverá a dar prestigio al pugilismo español y a demostrar toda la pujanza de la raza vasca.

Tengamos fe en esta afirmación.

Una opinión de "Energías"

Aunque el telégrafo, con su laconismo desconcertante, no da pormenores de las incidencias del «match» entre el vasco Paulino y el australiano Coock, ha tenido la virtud de decirnos concisamente la derrota del primero.

El formidable «punch» del vasco no ha hallado, por lo visto, ocasión de surtir sus efectos. Si hemos de ser justos proclamemos que habíamos cifrado muchas esperanzas respecto a Paulino en este encuentro con el australiano, adversario que anteriormente le infligió, como ahora, una tenue derrota por puntos.

Ni el triunfo del australiano es de los que engríen, ni la pérdida del «match», vista la forma en que se ha desarrollado, es de las que descorazonan.

De todas formas, Uzcudun, el «forsudo» ex aizkolari, ha sufrido un nuevo contratiempo, un nuevo revés en su brillante carrera pugilística. París entero, España entera, sentíanse optimistas y aguardaban impacientes esta lucha de la que esperaban saliese vencedor de una manera rotunda y definitiva el joven boxeador vasco. Este, que después del combate celebrado en Inglaterra con el australiano en el que se ganó el elogio unánime de la Prensa londinense, nos hizo creer en un resultado favorable en el «match» de revancha, se ha entrenado concienzudamente. Mas su entrenamiento, los cuidados prodigados por su «menager» Anastasie, han sido insuficientes ante el férreo tesón y ciencia de su adversario.

Durante quince «rounds» han combatido por la victoria. En todo momento el público parisién les ha ovacionado por igual, puesto que ambos han desplegado cuanto saben; el uno, el australiano, su ciencia, su experiencia de lobo viejo, conocedor de los diversos secretos que encierra tan difícil juego; el otro, el vasco, la acometividad fiera de una raza privilegiada: el devastador «plastaso» y también —y esto es lo peor— su supina ignorancia.

¡Uzcudun, ha sido vencido! Su derrota no nos decepciona, puesto que para salir el australiano airoso se ha visto precisado a combatir durante quince «rounds», al cabo de los cuales la victoria por uno o dos puntos ha sido fútil, nimia, sin importancia.

Pero insistamos nuevamente. Paulino ha sucumbido ante la potencia y el arte de Coock. Mas no es aventurado presagiar, que al correr de los días ocurra todo lo contrario. Quizá cuando el vasco se haya adiestrado más en su profesión, cosa que esperamos no se hará tardar.

Sigan poniendo a Paulino con boxeadores de la calidad del australiano Coock, viejos y duchos conocedores de las martingalas del «ring», para que adquiera la ciencia que, indiscutiblemente adquirirá, e inicie la serie ininterrumpida de resonantes triunfos que le esperan.

El no salir vencedor Paulino en este combate, puede atribuirse a que el entrenamiento ha que se ha sometido no ha sido, ni mucho menos, el que debía ser. ¡Ha transcurrido tan poco tiempo de su primer encuentro con Coock!

ENERGIAS

* * *

EL COMBATE FIRPO-HARRY WILLS

Nueva York 31.—Ha quedado convenido definitivamente el encuentro a 15 «rounds» entre el boxeador argentino Luis Firpo y el célebre negro Harry Wills, con el que se ha negado a boxear repetidas veces el campeón del mundo, Dempsey.

El encuentro se celebrará en Jersey City el 11 de septiembre, y ha despertado gran expectación.

Una Exposición de deportes en Madrid

Del 25 de octubre al 16 de noviembre próximos, en el Palacio del Hielo, se celebrará una Exposición general de deportes, que tendrá por objeto presentar a todos los aficionados los adelantos existentes hasta la fecha en todos los deportes (excepto en el automovilista, ya que de éste se celebra anualmente un salón) en las máquinas, accesorios, vestidos, etcétera, adecuados a cada uno de ellos, y que al mismo tiempo servirá para demostrar a los ni iniciados las insuperables ventajas que los mismos tienen.

Al mismo tiempo que la Exposición se celebrará el primer Congreso Nacional del Deporte, al que concurrirán todas las Sociedades, Federaciones y Prensa deportiva de España.

En los locales de la Exposición se verificará durante los días en que ésta se halle abierta al público una serie de exhibiciones deportivas, de tal naturaleza, que servirán para interesar aún más a los aficionados por la calidad de los elemntos que en ellos se presentarán.

Los deportes que tendrán cabida en esta Exposición, serán:

Ciclismo, motorismo, fútbol, «lawn-tennis», lucha grecorromana, boxeo, polo, esgrima, natación, equitación, patines, canoas automóviles, marcha, excursionismo, gimnasia de aparatos, gimnasia sueca, gimnasia rítmica, atletismo, «baseball», «hockey», «basket-ball», «cricket», carreras a pie, saltos, tiro, casa, pesca, aerostación, aviación, etc. Se reservará también una sección especial para los juegos infantiles al aire libre.

También se concederán «stands» especiales para las Federaciones y Sociedades deportivas que lo soliciten.

Durante los días de la Exposición se celebrará por vez primera el campeonato de España de tiro reducido y el primer campeonato de Madrid de billar («amateur»). También funcionará un cinematógrafo con cintas exclusivamente deportivas.

En el centro del salón, y formando un pequeño estadio, se celebrarán grandes concursos de esgrima, gimnasia de aparatos, gimnasia sueca y gimnasia rítmica, grande «matches» de lucha grecoromana y de boxeo y carreras de bicicletas «hometraining», etcétera.

Una gran fiesta con exhibición de patinaje, acompañada de un «match» internacional de «hockey» sobre hielo, cerrará el ciclo de fiestas organizadas con motivo de la Exposición.

Se repartirán 25.000 tarjetas de entrada completamente gratuitas entre las Sociedades deportivas de Madrid.

El Comité organizador lo forman: D. Ricardo Ruiz Ferry, presidente; D. M. Moses, tesorero; D. Juan Valles, administrador, y D. G. D'Aveluy, secretario general.

Monumentp a unos deportistas

Un redactor deportivo madrileno ha lanzado la idea de erigir un monumento a los deportistas Sotero Aranguren y Alberto Machimbarrena.

Don Fernando López Quesada, recogiendo la idea, ha anunciado que abre una suscripción con carácter nacional para sufragar los gastos que origine la erección del monumento.

Se creará también una copa denominada Sotero Machim, que se otorgará al jugador de fútbol que más se distinga todos los años por su corrección en el campo y por su desinteresado amor a los deportes.

Foot-Ball

LA JUNTA DE LA UNION DEPORTIVA AMAYA

Días pasados han celebrado estos muchachos su junta general para proceder a la aprobación del reglamento de la naciente Sociedad y al nombramiento de la Junta directiva.

Esta ha quedado constituída en la siguiente forma:

Presidente, don Joaquín González; vicepresidente, don Miguel Adán; secretario, don Lorenzo Mingo; tesorero-contador, don Amadeo Sancho; vocales: don Juan de Urquijo, don Baldomero Rico, don Francisco Castillo y don Jesús Quesada.

También se nombraron las Comisiones siguientes:

Atletismo.—Señor presidente, don Isaías Hernández, don Baldomero Rico y don Constantino Bilbao.

Foot-ball.—Señor presidente, don Lorenzo Mingo, don Amadeo Sancho, don Isaías Hernández, don Silverio Beascoechea y don Jesús Avendaño.

Alpinismo.—Señor presidente, don Víctor Fernández, don Baldomero Rico, don Eleuterio San Vicente y don José Garitacelaya.

Se estudia el establecimiento de los concursos de alpinismo, carreteras de Vizcaya, etc.

En atletismo parece que desarrollarán una intensa labor. Y nos dicen que, probablemente dentro de pocos días, tomarán parte en unas pruebas atléticas en competencia con un Club vizcaíno, verdadero «as» en atletismo, único de los «grandes» que se preocupan de estas cosas.

LA FEDERACION GUIPUZCOANA DE FUTBOL

En la reunión celebrada ayer tarde por la Federación Guipuzcoana de Fútbol, quedó nombrado el siguiente Comité directivo:

Presidente, el Tolosa F. C.

Vicepresidente, el Real Unión de Irún.

Secretario, Club Deportivo Espe. ranza.

Tesorero, Club Atlético Osasuna.

Vocales: Real Sociedad, Fortuna, Haro Sport, y vocal representante de los Clubs de segunda categoría de Guipúzcoa el Euskalduna Andoaindarra.

Motorismo

Se han inaugurado las pruebas motoristas del Circuito de Lyon con las carreras de motocicletas, divididas en cuatro categorías.

En la de 175 cm. venció el francés Sourdot, que recorrió los 231 kilómetros 450 en 3 h. 14' 25''. (Velocidad media: 71,460.)

En la categoría de 250 cm. fué vencedor el francés Meunior. Hizo los 277 kms. en 3 h. 56' 30''.

En la de 350 cm. el inglés Longman; 324 kms. 020 en 3 h. 43' 43''. (Velocidad media: 86,930.)

Y en la de 500 cm. triunfó el británico Bennet, que recorrió los 370 kilómetros 320 en 3 h. 54' 29''. (Velocidad media: 94.790.)

Automovilismo

Para el Gran Premio de Europa están inscriptos los siguientes «monstruos»:

1. «Sunbeam I» (Lee Guiness); 2. «Delage I» (Divo); 3. «Alfa Romeo I» (Ascari); 4. «Schmid I» (Foresti); 5. «Fiat I» (Nazzaro); 6. «Miller» (Zborowsky); 7. «Bugatti I» (De Vizcaya), 8. «Sunbeam II» (Seagrave); 9. «Delage II» (Benoist); 10. «Alfa-Romeo II» (Campari); 11. «Schmid II» (Goux); 12. «Fiat II» (Bordino); 13. «Bugatti II» (Chassagne); 14. «Sunbeam III» (Resta); 15. «Delage III» (Thomas); 16. «Alfa-Romeo III» (Wagner); 18. «Bugatti III» (Constantin); 19. «Alfa-Romeo IV» (Ferrari); 20. «Fiat IV» (Salamano); 21. «Bugatti IV» (Friedrichs); 22. Bugatti V» (Garnier).

Esta gran carrera automovilista se verificará el próximo domingo en el Circuito de Lyon.

Ciclismo

En las cuatro vueltas (28 kms.) del circuito Algorta-Berango triunfan netamente Gutiérrez y Barroetabeña

Por Sociedades, se clasifica en primer lugar el Athletic, y el Arenas, de Guecho, después

Es, en verdad, imponente la masa de público que hoy en día se moviliza con el anuncio de una prueba ciclista. Con sólo haber presenciado la carrera de esta mañana, se evidencia que la bicicleta está de moda, y al ciclismo, mejor que a otro deporte, se entregan las Sociedades de sport para asegurarse el éxito de su organización al aire libre. Pero esta organización, que resulta brillante cuando el público pone su corrección y su sentido en ayuda de las entidades organizadoras, tiende a anularse si, en el trayecto, ciclistas o peatones, motoristas o automovilistas, se desplazan por el recorrido haciendo caso omiso de las reglas más elementales de la prudencia.

Y los ciclistas que esta mañana ocupaban la carretera lo hacían sin ton ni son, en pelotones de formación anárquica y con grave riesgo para los corredores y público.

Concretando, diremos de los corredores que Segundo Barroetabeña y Domingo Gutiérrez nos dieron una impresión magnífica de energía y vigor.

Muy bien entendidos, desde la segunda vuelta consiguieron despegarse de sus compañeros, sacándoles una ventaja cada vez más considerable, terminando solos la carrera.

Un kilómetro antes de pisar la meta, y en la última vuelta, Barroetabeña cambió de máquina por haber sufrido en la suya un pinchazo, circunstancia que aprovechó Gutiérrez para ganar. Con muy poca diferencia entró segundo Barroetabeña.

LA CLASIFICACION

1.° Domingo Gutiérrez, del Athletic Club.
2.° Segundo Barroetabeña, del Arenas Club de Guecho.
3.° Miguel Serrano, de Madrid.
4.° Marcelino Loroño, del Arenas Club.
5.° Eduardo Rubio, del Athletic Club.
6.° Adolfo Urrutia, del Athletic Club.
7.° X. G., del Elcano Club.
8.° José Saura, del Arenas Club.

CLASIFICACION POR EQUIPOS

1.° El Athletic Club de Bilbao, con doce puntos; y
2.° El Arenas Club de Guecho, con catorce puntos.

Mañana nos extenderemos en otras consideraciones con respecto a los corredores.

CAMARON.

BICICLETAS Hirondelle, de la Manufactura Francesa de Armas. J. de Albizua. Plazuela de los Santos Juanes, 1 (Achuri). Teléfono núm. 9.183.

Bicicletas Christophe
SOLIDAS
ELEGANTES
BARATAS
al contado
y a plazos
Toda clase de artículos de "sport"
Soriano y Fouque
ERCILLA, 24

Federación Vasco-Navarra de Alpinismo

La ermita de Urbia (Aitzgorri)

Terminará su magnífica construcción, de 15 por 15 metros de superficie, a mediados de septiembre, y al acto de la inauguración, que se organiza con toda solemnidad por los catorce pueblos de Guipúzcoa y Alava que forman la Parzonería de los inmensos terrenos que representan todos los riscos y vericuetos a varias leguas a la redonda del coloso Aitzgorri, acudirá esta federación en imponente manifestación, quizás la mayor organizada hasta el día, respondiendo a la atentísima invitación que ha recibido de D. Ignacio de Arámburu, alcalde de Segura y patrón de la Parzonería.

Refugio alpino en la campa de Urbia

Coincidiendo con la solemnidad anterior, se colocará la primera piedra del refugio-hostería que, a cargo de la Parzonería, se construirá en la campa de Urbia.

Constará de veinticinco cámas, abundante agua y funcionará en su interior el teléfono provincial.

Cada uno, en la medida de nuestros recursos, debemos contribuir a dotar de todas las comodidades y adelantos a esta nueva conquista del alpinismo del país. Nuestras primeras Corporaciones administrativas, seguramente, accederán a nuestras solicitudes.

Medalla a Teodoro Agote

El marcador generoso de nuestras montañas, Aitzgorri —por Otxaurte—, Aralar (tres direcciones), Hernio (dos direcciones), el tolosano Teodoro Agote, se ha hecho merecedor a la gratitud de los alpinistas.

La Comisión alpina del Tolosa F. B. C., en cuyas filas milita, le obsequiará, por suscripción, con un equipo completísimo de alpinista: traje, mochila, bastón y botas. Los «federados» que deseen contribuir con su óbolo a este homenaje, pueden entregarlo en el Club Deportivo de Bilbao.

La Federación le concede al filántropo Teodoro Agote una medalla de plata, que se le impondrá en la cima más elevada del Aitzgorri, junto a la ermita del Santo Cristo, el día que se celebren los mencionados actos.

Excursión al Gorbea

Dar cuenta de la comunicación de la Sociedad Deportiva de Begoña, participando la excursión para el día 31, aplazada después para el próximo domingo, día 3 de agosto. Enviarles algunas instrucciones.

Mendigoizale Itxarkundia de Vitoria

Reclama boletines para remitir datos toponímicos obtenidos de los montes de Vitoria, Iturrieta, Badaya, Arrate, Capildui, Gorbea, Aitagòrri, Amboto, etc Acceder gustosos a su petición.

Excursionismo

ATHLETIC CLUB

Suscripción a favor de Epifanio Vildósola.

Suma anterior, 1.879,30 pesetas.

J. R., 10; Enrique Echevarrieta, 2; Marce y Luis Rubio, 5; un alpino, 2; Bilbao Alpino Club, 50. Total, 1.948,30 pesetas.

(Continúa abierta la suscripción en los locales del Athletic Club.)

EXCURSION DEL ABANTO CLUB A LA PLAYA DE LA ARENA

El próximo domingo es el día señalado por el Abanto Club para realizar su proyectada excursión a la playa de La Arena. Está en el ánimo de los organizadores la celebración de varias pruebas atléticas: carreras pedestres, ciclistas, lanzamiento de disco, salto de altura, saltos de longitud, y, finalmente, varios combates de boxeo entre aficionados espontáneos, que seguramente no faltarán, pues en las peñas deportivas de los pueblos limítrofes a Las Carreras no se habla de otra cosa que del magno festival, y los deportistas se entrenan con entusiasmo a fin de dejar bien alto el pabellón de sus respectivos Clubs.

A los vencedores se les harán varios regalos en objetos de arte.

Para comodidad de cuantas personas deseen concurrir a dicha fiesta se ha establecido un servicio de autobús, que saldrá de Gallarta a las nueve y media de la mañana y tres de la tarde, y de Somorrostro a la llegada del tren de las cuatro de la tarde.

Ahora sólo falta que acompañe el tiempo para que esta simpática fiesta resulte lo agradable que es de esperar.

LA SOCIEDAD DEPORTIVA KENDU, A ORDUÑA

De día en día aumenta el entusiasmo entre socios y simpatizantes de este Club para asistir a esta bonita excursión.

Como anteriormente anunciamos, se celebrarán varias pruebas atléticas y una carrera ciclista entre los «routiers» de este Club, que se celebrará antes de subir a la Virgen. El trayecto para esta carrera ya está trazado, siendo el recorrido próximamente de 20 kilómetros.

Terminada esta prueba, se procederá a la ascensión a la Virgen a las diez aproximadamente, haciendo un pequeño descanso en la Antigua para el almuerzo.

El número de inscriptos asciende a ochenta, esperándose que hasta el viernes a las diez de la noche, que se cerrará la lista, se pueda formar un grupo de cien.

Los simpatizantes de este Club que deseen agregarse a esta excursión pueden hacerlo en los locales del Club, Autonomía, número 29, hasta el viernes, a las diez de la noche.

ABANDOTARRA CLUB

En junta general ordinaria celebrada el 29 del corriente se tomaron los siguientes acuerdos:

Conceder un voto de gracias al presidente, D. Luciano Vidal, por su acertada gestión al frente del Club.

Nombrar presidente honorario a D. Ricardo de Irezábal.

Conceder un voto de gracias al Athletic por la ayuda prestada a este Club cediendo el campo para sus partidos.

Nombrar socios honorarios a don Miguel Arriaga y D. José Echevarría.

Organizar un partido a beneficio de D. Epifanio Vildósola, y hacer constar en acta el sentimiento de este Club por su desgracia.

Dar un amplio voto de gracias a la Prensa.

Quedó nombrada la siguiente Junta directiva:

Presidente honorario, D. Ricardo de Irezábal; presidente (reelegido), D. Luciano Vidal; vicepresidente, D. Benito Hierro; secretario, D. Manuel Fernández; vicesecretario, don Cecilio Arregui; tesorero contador (reelegido), D. Manuel Pozo; vocales: D. Emilio Hierro, D. Serafín Alonso, D. Juan Castro y el Sr. Peña.

Comisión de equipos: D. Arcadio Arteaga, D. Benito Hierro y el señor Ochoa.

PORTUGALETE

TOMBOLAS Y COMERCIANTES

Es tal lo tolerancia que este año otorga el alcalde en funciones de esta villa, don Pedro Galíndez, para la instalación de tómbolas, de esas que son el encanto del sexto femenino por las cazuelas, pucheros, tazas, muñecas, etc., que acarrean para sus casas, que son tres las que funcionan, con perjuicio para el comercio, que sufre y paga todo el tiempo y está sometido además de a una jornada mercantil, a un descanso dominical obligatorio.

Se da el caso de que mientras el comercio tiene cerradas sus puertas, estas tómbolas las abren y no se acuerdas de cerrarlas, mientras sus tiradas, que rinden un 50 por 100 o mas de beneficio sobre el premio que sortean, se suceden sin interrupción y hay cándidos que pican.

Con este motivo una Comisión de la Unión Comercial de esta villa ha visitado al señor Galíndez, quejándose de lo que ellos creen constituye su perjuicio, como es el funcionamiento de dichas tómbolas, y pidiendo su clausura definitiva; pero no han conseguido nada satisfactorio, por lo que se proponen elevar escritos por separado a la Comisión permanente del Ayuntamiento, la Unión Comercial, Gremio de comerciantes de loza y varios señores concejales en el sentido que ante la primera autoridad municipal manifestaron.

LA REGATA DE TRAINERAS DEL DOMINGO

Han sido expuestos, en el domicilio de la Sociedad Deportiva Portugalete F. C. de esta villa, y en el establecimiento de D. Lucio Delgado, tres magníficas y artísticas copas que, donadas por el ilustre Ayuntamiento, Unióón Comercial y Portugalete F. C., se otorgarán a los vencedores de los tres primeros puestos en la regata de traineras, cuya primera prueba tendrá lugar el domingo, a las cinco de la tarde.

LA ENFERMEDAD DEL DIRECTOR DE LA BANDA

Ha entrado en período de franca mejoría, aunque todavía y después de cuarenta días no ha abandonado el lecho, el director de la Banda municipal, D. Luis Fernández, a quien una enfermedad de cuidado retiene alejado de sus ocupaciones.

M.E.C.D. 2016

MARGINALES

Cuando no se piensa en nada

—¿En qué piensa usted?—solemos preguntar, al contemplar ensimismado a un amigo.

—En nada—suele respondernos—, no pensaba en nada.

Y no es verdad. Cuando se cree que no se piensa en nada, se está pensando en algo. Aunque ocurre que lo que pensamos no son ideas de nuestra pertenencia habitual, y por eso, por extrañas, se fijan tan poco en el cerebro, que creemos, no pensar. No hay espíritu capaz de estar quieto, excepto el anormal. «Pensar es hacer», dijo alguien.

Cómo no late el corazón cuando se ha terminado nuestra vida, así puede decirse: «en el momento en que dejamos de pensar, dejamos, a la vez, de existir». Mas ese estado de abstracción a que aludimos es curiosísimo de estudiar. Veamos: el vago, el hombre del mediodía o del sur —el andaluz, verbi gracia—, cuando, tumbado al sol, nos imaginamos que no hace nada, «está recibiendo inspiraciones». El momento que pudiera haber de silencio en nuestras almas es el momento en que las psiquis de otros seres que flotan en el aire se dedican a inundarnos de ideas. No de otra manera justifica el fakir su nirvana. De aquí el fenómeno de levantarnos prestamente a efectuar un pensamiento concebido en ese estado de aparente inexistencia. Y de ahí también que los vagabundos sean gentes de sorprendente filosofía. Y nos preguntamos: «¿Cómo este hombre, sin luces, percibe tan hondamente?» Pues, creedlo. En el silencio, en ese mirar al cielo sin punto determinado, cuando la retina se está empapando de azul, se cae en «trance». En el instante de «no pensaba en nada» recibió, de fuerzas desconocidas, sugerencias. Entonces se le estaba llenando el alma de ajena sabiduría.

¿QUE COSA ES ESTA?

Yo evocaba —cuarto del hotel, solo— una persona amada. Esta persona estaba lejos de nosotros. No tenerla al lado en aquellos momentos de enfermedad acentuaba el ansia de verla. Nada como sentirse mal, para cobrar afecto a la vida. A medida que la recordaba advertía cómo a los ojos llegaba la acuidad del llanto. El llanto es algo puramente físico.

Entonces medité en cuantas cosas aparentemente insignificantes debemos fijar nuestra atención.

¿Qué es eso del cerebro y del alma? ¿Existe con existencia desligada o es lo segundo el afinamiento, el refinamiento o la sutilidad de lo primero?

Yo pensaba en aquella persona: «pensaba», ¿acción cerebral?, y, lentamente, el llanto fluyó a los ojos. La función de imaginar —crear ausencia—, eso que llega a la lejanía, si es alma, ¿cómo obra sobre el cuerpo hasta producir lo material? La volición, si es cerebral y absolutamente desligada del espíritu, ¿cómo posee poder de estirarse hasta dar en el blanco? El alma, ¿es un cordón fluídico que nace del cerebro y se alimenta fuera de él por energías externas? Estas energías incognoscibles, son inteligentes, denotan existencia de ideas. ¿Quién aporta esas ideas, de dónde vienen y a dónde van? No se nos pasa que hemos entrado en un terreno difícil. Ahí quedan los interrogantes —afán de saber los impulsa—, para que alguno los conteste. Mañana pasado, al tornar a la calle —¡esperanza, motor de vitalidad!—, las desnudeces de las damitas se nos cuajarán en el cuenco de la mano, y disiparán toda melancolía. ¡Meditar, reír! Soberbia fórmula aunar estos dos antagonismos. Armonía, conjunción, ¡signo de superioridad!

IVAN DE TARFE

AYUNTAMIENTO

Sesión de la Comisión Permanente

Los asuntos más importantes que fueron objeto de examen en la sesión que ayer celebró la Comisión Permanente, fueron los siguientes:

Autorizar a la Comisión inspectora de la Banda municipal de música para organizar una excursión artística de la Banda a la ciudad de Vitoria en los días 9 y 10 de agosto próximo.

Elevar informe por conducto del señor gobernador y dentro del plazo que expira el día 31 del corriente, a la Dirección general de Administración, sobre supresión de las cargas que corresponden al Estado y pesan sobre la Hacienda municipal.

Denegar a D. Tomás Landa y D. Santiago Aldecoa el permiso que solicitan para dar mayor altura que la reglamentaria a una edificación que se hallan construyendo en la manzana número 37 del Ensanche.

Denegar a D. Nicolás Vicario Peña el permiso que solicita para ejecutar obras de reforma en su finca Altamira.

Idem íd. a D. F. Pisón, en nombre de D. Nicolás Vicario Peña el permiso que solicita para construir dos casas dobles y una sencilla, adyacentes al castillo de Cobetas.

Ratificar el acuerdo de 16 del actual ordenando el derribo de una construcción levantada por el mismo señor Vicario Peña en el monte Cobetas, procediéndose, de otra manera, a hacerlo por empleados municipales.

Obligar a D. José Echániz a derribar o poner en condiciones una tejavana construída en la manzana número 5 de la ampliación del Ensanche en la calle de Egaña.

Adjudicar al Sr. Villodas el concurso abierto para la adquisición de 300 gorras de uniforme, destinadas al personal de Arbitrios y Recaudación.

Urbanizar el trozo de la calle de Gordóniz, comprendido entre la alameda de San Mamés y la de Urquijo, aprobándose el presupuesto y proyecto, y sacando a concurso las obras respectivas.

Adjudicar el concurso de obras de pún. tura de las escuelas de Cervantes a don Vicente Uribarri.

Volvieron a la Comisión dos informes del Tribunal que actuó en las oposiciones para la adjudicación de los premios de la señora viuda de Epalza.

Por último, y como agregado al orden del día, se dió cuenta de un oficio del señor delegado especial de Hacienda de la provincia, dando traslado de la resolución de la Dirección general de Rentas públicas, acordando aprobar la investigación como bienes mostrencos del impuesto del 3 por 100 sobre traviesas, recaudado por acuerdo de la excelentísima Diputación de Vizcaya, recaudación que fué declarada ilegal por sentencia de la sala tercera del Tribunal Supremo, de 22 de diciembre de 1922.

A propuesta del Sr. Aresti, y por unanimidad, acordó la Comisión Permanente hacer constar en acta un expresivo voto de gracias a favor del ex alcalde don Juan de Arancibia, y del presidente de la Excma. Diputación, D. Ceferino de Urién por la actividad y celo con que ambos señores intervinieron para la consecución de la favorable resolución de este asunto, levantándose acto seguido la sesión.

Ha sido identificado el cadáver

DESGRACIA O SUICIDIO, NO ESTA ACLARADO

Por fin, ayer, poco después del mediodía, fué identificado en el depósito judicial del Cementerio de Vista Alegre el cadáver del individuo que, según declaración del maquinista y de algunos testigos presenciales, se arrojó al paso del tren en la campa de los Ingleses, días pasados.

La identificación, según nuestros informes, la llevó a cabo D. Servando González, que es sargento de la Guardia civil, y, al parecer, pariente de la víctima.

El cadáver pertenece a Teófilo Pérez Díez, de cincuenta y cuatro años, casado con Carolina Pardo. Tiene tres hijos Domitilo, Teófilo y José, de veintisiete, veintidós y veinte años respectivamente, y su esposa se halla en la actualidad en Burgos.

No se explica nadie lo ocurrido, pues en casa pasó inadvertido su estado de ánimo y no se le notó síntoma alguno de desesperación.

LA COCAINA Y LA MORFINA

Otro nuevo detenido

La Policía continúa trabajando para conocer las ramificaciones de este asunto de la expendición clandestina de morfina y cocaína, diligencias que se llevan con gran reserva.

Se ha procedido a la detención de Isidoro Bilbao, a quien se considera el agente iniciador de este negocio.

De los objetos incautados se ha levantado acta para remitirla al Juzgado de instrucción que entiende en este asunto.

Alguno de los detenidos se encuentra bastante abatido.

Lo más comentado ha sido la intervención que en un negocio de esta índole ha tenido el concejal del Ayuntamiento de Lejona, que por su condición de autoridad estaba obligado a perseguir el tráfico ilícito de substancias tóxicas.

Reparación de máquinas de escribir
RAPIDEZ Y ECONOMIA
F. CASERO. ESCUZA, 8, BILBAO
Teléfono 198

LA FESTIVIDAD DE HOY

La procesión de San Ignacio

Con motivo de la festividad del día, hoy han guardado fiesta la mayoría de las oficinas, tanto particulares como oficiales.

En el Ayuntamiento, Diputación, etc., se han colocado colgaduras y banderas.

Por la mañana, en la basílica de Santiago, se ha celebrado el Te-Deum, oficiado por el párroco D. Alejandro Echevarría.

A continuación tuvo lugar la procesión, a la que asistieron, así como al Te-Deum, representaciones del Ayuntamiento y Diputación, y el general gobernador, Sr. Echagüe.

Daba escolta al Santísimo, que era llevado bajo palio por el párroco de Santiago, un piquete del regimiento de Garellano.

Seguía al cortejo, formado por representaciones de las órdenes religiosas, etc., etc, numeroso público.

Al mediodía, la Banda municipal ejecutó un programa apropiado al carácter de la fiesta que se celebra, y por la tarde en muchas iglesias están teniendo lugar diversos ejercicios y actos religiosos.

Por la noche, en el Arenal, la Banda municipal interpretará un programa parecido al de la mañana.

El general de los jesuítas

San Sebastián 31.—Ayer a las siete de la tarde, llegó de Lourdes el general de la Compañía de Jesús.

A esperarle salieron para la frontera numerosas personas en automóvil. El general de los jesuítas hizo la entrada en España a pie. En Irún fué recibido por el Ayuntamiento, y en seguida emprendió la marcha a San Sebastián.

A su llegada a esta capital, la animación era extraordinaria. Desde la frontera vino acompañado por el cardenal Benlloch.

A las ocho de hoy dijo una misa en la Residencia, y a media mañana fué al palacio real de Miramar a cumplimentar a la reina doña Cristina. Por la tarde saldrá en automóvil para Loyola, con objeto de asistir a la fiesta de San Ignacio.

Por el Hilo y por la Antena

Los tres Comités laboran pausadamente

Hasta abril de 1925 no debe, según Herriot, ser evacuado el Ruhr. - Se redacta el texto del protocolo que ha de ser sometido al Comité de Faltas y Reparaciones. - No se sale del círculo vicioso de Versalles. Cada nación insiste en sus fórmulas

LA ENTREVISTA DE HERRIOT CON MAC DONALD

Londres 31.—El Sr. Herriot ha conferenciado con el ministro de Hacienda francés.

Herriot celebrará esta tarde con Mac Donald una conferencia importante, toda vez que el primer ministro francés podrá demostrar a Mac Donald, por medio de proposiciones concretas, hasta qué extremo tiene deseo de llegar a un acuerdo.

Cabe esperar que si Mac Donald demuestra igual espíritu conciliador, queden sentadas en esa conferencia las bases de un acuerdo general.

En los Centros diplomáticos se opina que la Comisión de Reparaciones, sin esperar a que los aliados se hayan puesto de acuerdo, podría convocar en Londres a los delegados alemanes, para discutir con ellos las modalidades para la aplicación del plan Dawes, que entra en su jurisdicción. Por su parte, los Gobiernos aliados no entrarían en tratos con el Gobierno del Reich, sino después de resueltas entre ellos las cuestiones que figuran en el orden del día de la Conferencia.

JUICIO DE HERRIOT SOBRE LA EVACUACION

París 31.—Herriot, de acuerdo con Nollet, ha declarado que la zona de Colonia no debe ser evacuada hasta que la evacuación del Ruhr se haya llevado a cabo, lo cual, a juicio del primer ministro francés, no se efectuará hasta abril de 1925.

Otros rumores aseguran que Francia ha pedido un plazo de dos años para evacuar el Ruhr.

SE PREPARA LA EVACUACION MILITAR DE COLONIA

Berlín 31.—La actividad desarrollada durante las últimas semanas por las tropas de ocupación para construir alojamientos con destino a las tropas ha disminuído considerablemente, y en algunos sectores se desarman grandes barracones cuya construcción se había terminado hace poco tiempo. Se estima esta manera de proceder como síntoma de la evacuación de las zonas ocupadas.

REUNION DE LOS JEFES DE LAS DELEGACIONES

Londres 31.—Los jefes de las Delegaciones se reunieron ayer tarde, a las cuatro, durando la reunión hasta las cinco. Examinaron las nuevas proposiciones francesas, acordando trasladar esas proposiciones a la primera y tercera Comisiones, para que cada una de éstas estudie la parte que les interese directamente.

La primera Comisión se ha reunido hoy a mediodía, para examinar las mencionadas proposiciones, y la tercera se reunirá más tarde.

Al salir Herriot de la reunión celebrada por los jefes de las Delegaciones, tuvo, en el hotel donde se hospeda, una conferencia con el jefe de la Delegación británica.

EL MINISTRO DE HACIENDA RUMANO

Londres 31.—Ha llegado a esta capital el ministro de Hacienda rumano, Mr. Bratiamós, encargado por su Gobierno de una misión especial.

LA PRENSA FRANCESA

París 31.—«Le Petit Parisien», ocupándose de la evacuación militar del Ruhr, dice que el plan a que ésta debe ajustarse, es el de quedar condicionada a la buena voluntad de Alemania para cumplir determinadas obligaciones.

«Le Matin» pide que se conceda a Francia un plazo de dos años para proceder a dicha evacuación, que podría intentarse relacionándola con la cuestión de la ocupación británica en Colonia.

PROYECTO ULTIMADO

Londres 31.—Los peritos franceses han ultimado el texto del proyecto del protocolo que ha de ser sometido al Comité de faltas y sanciones. La esencia de ese proyecto está en que se podrá recurrir al arbitraje, primero: cuando los delegados de la Comisión de Reparaciones no logren ponerse de acuerdo sobre la comprobación y proclamación de una falta de Alemania. Segundo; cuando los industriales alemanes no cumplan sus contratos en lo referente a las prestaciones en naturaleza. Los conflictos de esa índole serán zanjados en primera instancia por la Comisión de Reparaciones hasta 1930, y después de esa fecha por el Comité de Transferencias, que es el que habrá de facilitar el dinero para las entregas. Y tercero: cuando se crea haya motivo para recurrir contra cualquier decisión de la Comisión de Reparaciones o del Comité de Transferencias.

Se restringe los pagos en especie a realizar por Alemania a cuenta de las reparaciones.

PLAN PARA LA EVACUACION

Londres 31.—Los peritos franceses y belgas, militares, ingenieros y diplomáticos, en unión de los representantes italianos, han elaborado un plan para la evacuación militar del Ruhr, concebido en el del plan de evacuación económica, adoptado ya por la Conferencia de Londres.

Ese plan de evacuación militar subordina la retirada de las tropas francobelgas de la cuenca renovestfaliana a la comercialización de la deuda alemana, o sea que la evacuación militar del Ruhr se haga por etapas sucesivas, a medida que se vayan colocando en el mercado los once mil millones de marcos oro que representan las obligaciones ferroviarias, y los cinco mil millones que representan las obligaciones industriales.

Herriot tiene empeño en demostrar, sin que quepa equívoco alguno, que Francia no abriga ninguna segunda intención ni piensa para nada en anexionarse ningún territorio, pero sí desea que Alemania dé durante determinado tiempo una indiscutible prueba de buena volutad en la ejecución del plan Dawes.

Opina el jefe del Gobierno francés que la colocación del empréstito de ochocientos millones de marcos oro podría ser la señal para comenzar una rectificación de la zona de ocupación francesa, y la evacuación francobelga podría realizarse en tres estapas sucesivas correspondientes a cada una de las tres terceras partes de los siete mil millones de marcos oro que representan las obligaciones alemanas.

LA COMISION DE REPARACIONES

París 31.—El presidente de la Comisión de Reparaciones y los delegados italianos marcharon a las cuatro, como se ha dicho.

Según un despacho de la Agencia Reuter, tan pronto como lleguen a Londres los delegados franceses, italianos y belgas de la Comisión de Reparaciones, se entrevistarán con el delegado inglés, Brandsbury.

La Comisión ha sido llamada a Londres por indicación de los primeros ministros aliados, sin que hasta ahora se sepa con exactitud el objeto de su visita, si bien parece que obedece a motivos de delicadeza, por ser la Comisión de Reparaciones un organismo soberano.

Puñado de noticias de aquí y de allí

Checoeslovaquia arrienda algunos docks de Hamburgo

LOS INGLESES EN LA INDIA

Londres 31.—Comunican de Calcuta que los aviadores ingleses prosiguen el bombardeo de los poblados de Simla, de los que recientemente partieron agresiones contra las tropas inglesas.

Durante uno de los bombardeos cuatro aeroplanos ingleses cayeron desde gran altura, muriendo los aviadores destrozados.

LA ESCUADRA TURCA

Constantinopla 31.—El Gobierno de Angora ha dado orden al Almirantazgo para que la escuadra turca se encuentre lista, a fin de salir al primer aviso para Ismid.

LOS PUERTOS FRANCESES SE ABREN A LOS BUQUES ALEMANES

París 31.—Desde el primero de septiembre serán abiertos nuevamente los puertos franceses al tráfico de los buques alemanes de altura y cabotaje.

EL EX KAISER, NAVEGA

Londres 31.—Corre el rumor de que el ex káiser Guillermo se encuentra actualmente navegando a bordo de un trasatlántico, desconociéndose el nombre del barco y la ruta que sigue.

UN CREDITO PARA LOS AZUCAREROS ALEMANES

Berlín 31.—El servicio parlamentario socialista dice que un grupo de banqueros americanos ha abierto un crédito de cuatro millones de dólares a la industria azucarera alemana.

LA SITUACION EN RUMANIA

Bucarest 31.—El Gobierno ha publicado una nota oficiosa, en la que se dice que la proclamación del estado de sitio en el país no se debe únicamente a la campaña comunista, sino a que el Gobierno se ha incautado de unos documentos en los que se ha descubierto un plan de Averescus para dar un golpe de Estado contra el Gobierno Bratiano, con el propósito de nombrarse dictador rumano.

EL PROBLEMA DE LA M. I. C. U. M

Berlín 31.—El Gobierno alemán ha discutido la cuestión del acuerdo de la M. I. C. U. M. con una comisión de industriales del Ruhr, sin poder llegar a un acuerdo, pues aquéllos insisten en que los puntos sustentados por el consorcio franco belga, entrañan la ruina completa de las industrias alemanas.

Motores SEMI-DIESEL y a GASOLINA
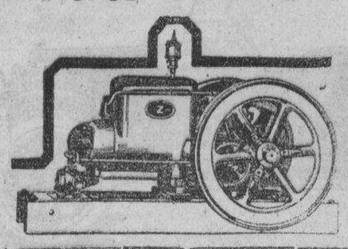
Bombas de todas clases
MAQUINARIA EN GENERAL
Grandes existencias
ARCADIO D. DE CORCUERA, S. A.
Gran Vía, 36. - BILBAO

Fruta del Espectador

TEATRO ARRIAGA.—Temporada de variedades.—A las siete y a las diez y media: Isabelita Camacho, Wences, Antoñita Torres, Frakson, Ramper y Ramoncita Rovira.

TEATRO TRUEBA.—Sesión continua de tres y media a doce. «Un hombre nuevo» y «A fuerza de quererla».

SALON GAYARRE.—Sesión continua de tres y media a doce. «Cuando el deber manda» y «En el campo enemigo».

SALON OLIMPIA.—Sesión continua de tres y media a doce. «Los ojos del mal», episodios 11, 12, 13 y 14.

CINEMA BILBAO.—«Víctima de la ciencia» y cómicas.

SALON VIZCAYA.—«No hay juegos con el amor» y cómicas.

EN EL ARENAL.—A las ocho de la noche, concierto, por la Banda municipal, con el siguiente programa:

1.º «Euskal festara», marcha vasca.—Usandizaga.

2.º «Rapsodia vasca».—Pierné.

3.º «Mendi Mendiyan», fantasía.—Usandizaga.

4.º «Los éuskaros».—Torre Muzquiz.

5.º «Preludios vascos». a) Dolor. b) Canción del pastor. c) Ronda de mozos.—P. Donostia.

6.º «Euskal-errico abestijak», pasacalle.—Franco.

¿SUSTRACCION O PERDIDA?

Doña María, echa de menos 1.500 pesetas

Doña María Achútegui, domiciliada en las Rampas de Uribitarte, denunció ayer al guardia municipal de servicio en la calle Henao, que del reclinatorio donde se hallaba en la iglesia de San Vicente, le había desaparecido un bolsillo que contenía mil seiscientas pesetas.

Para sustraerle el citado bolsillo, aprovecharon la ocasión en que se trasladó a la sacristía a evacuar una consulta.

La Policía ha tomado nota de la sustracción y comenzado a trabajar.

Pero nos parece que las pesetas han subido al cielo...

La explicación parece un poco rara, pues cabe la posibilidad de que doña María hubiera perdido esa cantidad.

Mirando a la Villa

UN VOMITO.—En la misma Casa de Socorro fué asistida de un vómito de sangre que le acometió en la calle de San Francisco la mujer de treinta años Juana Gómez Zalla.

Como el estado de la enferma inspiraba algunos temores, fué después conducida al Hospital Civil, donde ingresó.

* * *

Ha empezado el verano,
Y como el año pasado,
Bebe todos el famoso
SAN ROQUE JEREZ QUINADO.

Aperitivo tónico reconstituyente. Propietario: Tejada y Compañía. (Sucesor). ARETA (Alava).

* * *

RIÑAS, ESCANDALOS Y AGRESIONES.—En la calle de las Cortes riñeron por chismes de vecindad las mujeres María López y Ramona Lasa.

No hubo que lamentar más consecuencias que la consabida pérdida de algunos mechones de pelo.

Fueron denunciadas.

—En Recaldeberri promovieron un formidable escándalo los matrimonios Evaristo Mayor, Margarita Guerra y Alejandro Ruiz, Justa Mediavilla.

Por la oportuna intervención de los guardias la cosa no pasó a mayores, siendo denunciados los cuatro contrincantes.

* * *

UN EMPUJON Y UN HOMBRE HERIDO.—Juan Jiménez estaba molestando en la vía pública a Luis Monje. Este dió un empujón al pelmazo y lo arrojó al suelo, causándole por este motivo unas erosiones leves, que le fueron curadas en la Casa de Socorro del Centro.

UNA PEDRADA.—Enrique Díez, de diez años, causó una herida con una piedra a su amiguito Ramón Cara, que tuvo que ser curado en la Casa de Socorro del Centro, donde calificaron la herida de leve.

* * *

UNA RIÑA ENTRE OBREROS.—Trabajando en la Avenida de los Aliados los obreros Pablo Gutiérrez y Ciriaco Fernández, iniciaron una discusión, a la que puso fin el Ciriaco dando con un azadón un golpe a su compañero, causándole una herida contusa en la región interparietal, leve, de la que fué curado en la Casa de Socorro del Centro.

* * *

Vías Urinarias - Cirugía general.
Dr. PEREZ - ANDRES
Cirujano y especialista del Hospital Civil.
Rayos X. - Electrothermia.
Ercilla, 18. - De cuatro a ocho.
Clínica operatoria: La Cava, 3 (Deusto) - De 12 a 2.

* * *

POR INDOCUMENTADO.—El agente señor Tejedo, que presta servicio de vigilancia en los trenes, detuvo en ruta a Manuel López Vázquez, por carecer de documentación.

Además le fueron encontrados a dicho individuo varios relojes, papeletas de empeño y otros objetos, cuya procedencia no pudo acreditar.

* * *

MATRICULA DE INGRESO.—En atenta carta nos participa doña Carmen Cuadra, secretaria accidental de la Escuela Normal Superior de Maestras de Vizcaya, que a partir de mañana queda abierta la matrícula de ingreso y enseñanza no oficial, que podrá verificarse a las horas de despacho durante el mes de agosto.

* * *

CUERPO DE LA GUARDIA MUNICIPAL.—Relación de personas interesadas en asuntos de quintas y que se desea la presentación de los mismos en las oficinas de este Cuerpo, desde las doce a las dos de la tarde, para entregarles documentos o enterarles de asuntos que les afecta:

Jesús Fernández Bengoechea, Pedro Irigoyen Castillo, Luis Echevarría Rivera, Pablo Rubio Martínez, Manuel López Ibarra, José Vidre Rodríguez, Blas Luis Pardo Castilla, Antonio Tosantos Ruiz, Félix Urquijo Cámara, Francisco Elizaran, Pedro Besga Araluce, Eugenio Ibáñez Caballero, Angel Pinedo Castresana, Abdón Castaños López, Antonio Amagullas Montes, Bernardo Jiménez de Aberasturi, Germán Pérez García, Gregorio Marquínez Villarreal, Julián Serna Martín, Jesús Echevarría López, Julián Carrasco Ochoa, Luciano Sanz Sagredo, Máximo Ruiz Serna, Narciso Díaz González, Pablo Abalos Landa, Quirino Ruiz Hernando, Ricardo Salazar Angulo, Ramón Matías Muda, Saturnino Vieytes Ortiz, Saturnino Gutiérrez Basurto, Sixto Amiano Expósito, Victoriano Bolinaga Ibáñez, Eusebio Muruaga Aguirre, Julio Zorroza Alonso, Miguel Rodríguez Gil, Guillermo Aranzabe Velasco, Julio Estela Zaldívar, Lorenzo Hormaechea Ladajuela.

* * *

UNA CAIDA.—Emilio Arbide se cayó en la calle, causándose una contusión de carácter leve, que le fué curada en la Casa de Socorro del Centro.

ANUNCIOS PREFERENTES

Casa CEBRIAN
MUEBLES Y DECORACION
ESTILO, CALIDAD Y ECONOMIA
Ledesma, 8.—Teléfono 2898.

COPIAS A MAQUINA
50 CENTIMOS 100 LINEAS
F. CASERO. ESCUZA, 8, BILBAO
Teléfono 198

Carbones
GOICOECHEA Y ECEIZA
Bailén, 37 Teléfono 93

TOMAS TRIFOL
SASTRERIA
FACILIDADES EN EL PAGO A TODA CLASE DE EMPLEADOS
Sa. Francisco, 35. Teléfono 9.098

ARMENTIA
Academia de Contabilidad
Cinturería, 7, 4.º
Bilbao

M.E.C.D. 2016

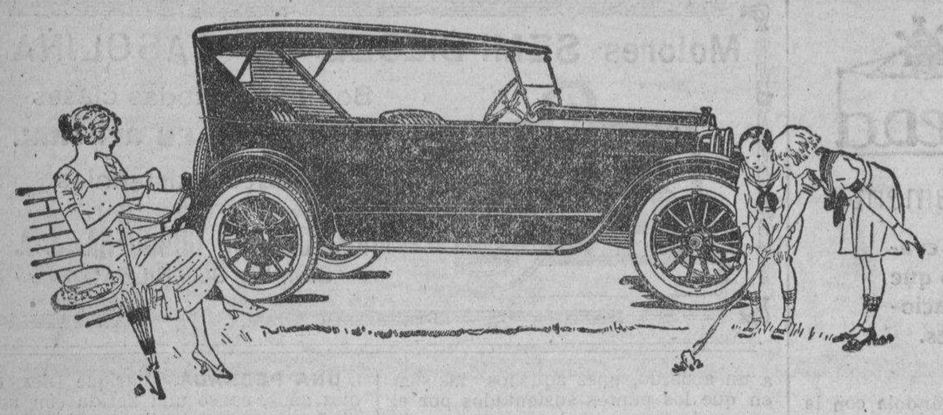

Automóviles DODGE BROTHERS Nuevos modelos 1924. Entrega inmediata. RICARDO DE DAMBORENEA. Gran Vía, 31. Teléf. 1118.-Bilbao

Tintorería

La mejor
La más rápida
La más económica
Lutos en ocho horas
Limpieza en seco.

LA HIGIENICA

Concha, 25, fábrica - Teléfono 1.806

Frutería.-Plaza Nueva, 5

Frutas y hortalizas de calidad superior.

Servicio a domicilio. - Teléfono: locutorio público.

Maquinas para gaseosas llenadores, manómetros, reductores de presión etc. **Matths. Gruber, S. Mamés 3.**

Maquinas de pintar encalar hacen el trabajo de hombres. Pedid catálogo. **Matths. Gruber, S. Mamés, 33**

Graduación de la vista, Se despachan recetas Lentes y gafas económicas Arreglo de gramófono

Relojería, Joyería y Optica DE **Facundo Fernández** San Francisco, 49 (frente a Hernani)-BILBAO Calle Víctor Chávarri, 39.—PORTUGALETE

Venta y reparación de toda clase de plumas estilográficas, relojes y alhajas.

Emplastos Allcock

Marca Aguila. (Fundada en 1847).

El Medicamento Mas Maravilloso Del Mundo Para Uso Externo.

Tós, Resfriados, Pulmones endebles. Los *Emplastos Allcock* sirven de preventivo así como de curativo. Evitan que se arraiguen los resfriados.

Reumatismo en los hombros. Se alivia con los *Emplastos Allcock*. Los usan los atletas para el cansancio ó dolor de los músculos.

El *Emplasto Allcock* es el primitivo y legítimo. Este Emplasto es el remedio universal y se vende en todas las Boticas del mundo civilizado. *Aplicadlo donde quiera que se sienta dolor.*

Cuando necesitéis una píldora *Puramente vegetal.*

TOMAD UNA **Píldora Brandreth** (Fund. en 1752.)

Para Estreñimiento, Bilis, Dolor de Cabeza, Desvanecimientos, Indigestión, etc.

DE VENTA EN LAS BOTICAS DEL MUNDO ENTERO.

Agentes en España—J. URIACH & CA., Barcelona.

El recien nacido

no puede tomar otro alimento que el pecho de la madre; si éste es débil, la nutrición del niño será deficiente. Cuando así suceda, debe la madre tomar un reconstituyente enérgico que enriquezca su sangre, aumente la secreción láctea y su valor nutritivo, y el niño sentirá entonces un sobrealimento rico en fosfatos que fomentará rápidamente su crecimiento manteniéndole siempre sano y rollizo. Esto lo viene consiguiendo hace más de 30 años el famoso reconstituyente **Jarabe de**

HIPOFOSFITOS SALUD

AVISO: Rechace todo frasco que no lleve en la etiqueta exterior, HIPOFOSFITOS SALUD en rojo.

La pureza de la PEPTONA CHAPOTEAUT la ha hecho adoptar por el

INSTITUTO PASTEUR

VINO DE PEPTONA de CHAPOTEAUT

Contiene la carne de vaca digerida por la pepsina. Se recomienda en las enfermedades del estómago, las digestiones penibles y la insuficiencia de alimentación. Con él se nutre á los *Anémicos*, los *Convalecientes*, los *Tísicos*, los *Ancianos* y á toda persona desganada, á la que repugnan los alimentos ó no puede soportarlos.

PARIS, 8, rue Vivienne, y en todas las Farmacias.

Como una Barra

Cuando la sangre está cargada de ácido úrico y de residuos nocivos, la molestia circulatoria que deriva de este estado occasiona graves complicaciones. Al principio, aparecen dolores y neuralgias de la cara, acompañados de vahidos y mareos. El paciente tiene la impresión de que esa barra le atraviesa la cabeza. Después, sobrevienen los desórdenes del corazón, la opresión, las palpitaciones, el enfisema, el infarto u obstrucción de las venas (várices, úlceras, varicosas, almorranas), la congestión del cerebro. En las mujeres, las reglas son irregulares y dolorosas. La salud está gravemente comprometida. Hay que volver a efectuar inmediatamente la cura de

Depurativo Richelet

con objeto de eliminar rápidamente los elementos morbosos, los residuos y toxinas que pueda ocultar el organismo, y con objeto, asimismo, de accelerar la nutrición, renovar la sangre y descongestionar los órganos enfermos.

Cada frasco va acompañado de un folleto explicativo. En todas las buenas farmacias. Laboratorio L. Richelet, de Sedán, 6, rue de Belfort, Bayonne (Francia).

Obsequio de la Sociedad Nestlé

Contra entrega de 25 etiquetas blancas de las que van pegadas en el bote de la **Harina Lacteada Nestlé,** se regalará una preciosa muñequita.

Las etiquetas deberán remitirse como impresos a la

Sociedad Nestlé. - Gran Vía Layetana, 41. - Barcelona

Este obsequio será enviado libre de todo gasto, acompañado de un Boletín de nuestro Concurso para la adjudicación de una muñeca de Gran tamaño.

Apartado 118. Teléfono 276

La Noche

TARIFAS DE ANUNCIOS Y SUSCRIPCIONES

PUBLICIDAD

ANUNCIOS	Precio por línea Ptas.
Primera plana	3,00
Segunda y tercera íd.	2,00
Cuarta íd.	1,50
Anuncios oficiales	1,00
Noticias (gacetillas)	0,75
Anuncios de la sección Bilbao al Abra	0,50
Anuncios preferentes (penúltima plana)	0,40
Ultima plana	0,20
Espectáculos diarios	0,60
Espectáculos no diarios	1,00
Exposiciones de arte, conciertos y círculos de recreo	0,60

Comunicados, de 5 a 50 pesetas línea.

Si el anunciante señalara al anuncio un emplazamiento especial dentro de cada sección, se aumentará la tarifa en un 10 por 100.

DESCUENTO

De 1 a 14 inserciones, precios de tarifa.
De 15 a 29 inserciones, ambos inclusive, 25 por 100.
De 30 inserciones en adelante, 50 por 100.
De 100 en adelante, 60 por 100.

ESQUELAS	Primera plana Ptas.	Penúltima plana Ptas.
Plana entera	1.500	750
Media plana	750	375
Octuple	375	130
Séxtuple	225	95
Cuádruple	150	65
Triple	115	45
Doble	80	30

SUSCRIPCIONES

EN BILBAO	Ptas.
Un mes	2,00
Tres meses	6,00
Seis meses	12,00
Un año	24,00

FUERA DE BILBAO (España)	Ptas.
Tres mes	7,50
Seis meses	15,00
Un año	30,00

EXTRANJERO	Ptas.
Un año	75,00

VENTA

Número suelto, 10 céntimos. Número atrasado, 25 céntimos. Paqueteros: 35 céntimos los cinco ejemplares.

LA industria de un país es tanto más floreciente cuanto que su publicidad aumenta de día en día. Al conjuro de la propaganda se abren las puertas de los mercados.

JOYERIA MORENO Inmenso surtido en artículos para regalos CORREO, 15 BIS TELEFONO 9742

SPORTMENS SASTRERIA DE CONDE TRAJES INGLESES Y DEL PAIS Ultimos modelos Teléfono 9.264 FUEROS, 6

Relojes DE PARED F. Abrisqueta. Gran Vía, 6.

Hay que convencerse que la Casa que más barato vende en Bilbao son los

HERNANI, 4 — **ARTICULOS ALEMANES** — **Teléf. 2.334**

M.E.C.D. 2016

Información Nacional y Extranjera

Por Telégrafo Teléfono y Radio

LO DEL DIA

La Conferencia ha aceptado la proposición de Herriot sobre incumplimientos alemanes

En la Cámara de los Comunes. - Los cuarenta mil millones de marcos oro que Alemania ha pagado. - La Comisión de Reparaciones se reunirá en Londres periódicamente. - Vidriosidades, piques, suspicacias... de unos y de otros

LA SITUACION

Londres 1.—No son muchas ni son decisivas las noticias que hoy les puedo transmitir.

La de má bulto es, sin duda, la de la aceptación casi unánime por parte de la Asamblea de las proposiciones de Herriot sobre incumplimientos de forma y de fondo en lo de las reparaciones por Alemania, a la que, a cambio de esta vigilancia, se le facilitarán las diligencias que ahora emprende para conseguir el empréstito de los ochocientos millones de marcos oro.

Indudablemente, la cuestión capital es financiera, y en el Foreing Office como en la Cancillería del Fisco, se han dado retoques a la proposición de Herriot, que refleja el sentir de los aliados, aunque la Prensa que aquí les es adicta simule salvedades para despistar.

A última hora, los Estados Unidos se mostraban muy propicios a dar aire al empréstito.

Subsisten, por lo demás, las vidriosidades, los piques y las suspicacias de unos y otros.

El estado de espíritu reinante, por mucho que quiera ser encubierto o paliado, es de un gran pesimismo.

FRANCIA Y LA DEMOCRACIA UNIVERSAL, SEGUN SU PRENSA

París 1.—Todos los diarios hacen observar que las proposiciones presentadas últimamente por Francia sobre arbitraje y evacuación de la cuenca del Ruhr demuestran una buena voluntad que no ha retrocedido ante las más amplias concesiones, concesiones que llegaron ya a su extremo límite.

«Le Quotidien», órgano del bloque de las izquierdas, dice: «Francia ha cumplido enteramente su deber. Nuestro Gobierno ha hecho lo que pedía el país y lo que esperaba la democracia universal. Ocurra lo que ocurra en la Conferencia, la responsabilidad no podrá ser nuestra nunca».

«L'Oeuvre» dice que el señor Herriot ha demostrado el sincero deseo de paz que anima a Francia, y debe esperar, confiado, la respuesta de Inglaterra y América. Si, caso improbable, la Conferencia fracasara, la responsabilidad no alcanzaría a Francia.

EL CONTROL MILITAR

Berlín 1.—La Agencia Wolff publica un comunicado diciendo que el control militar interaliado no ha comenzado aún, por no haber terminado las negociaciones relativas a las modalidades de su aplicación.

El Gobierno del Imperio ha discutido ayer diversas cuestiones relacionadas con los acuerdos concertados por los representantes de la industria alemana del Ruhr y la Misión interaliada del control de fábricas y minas.

El Comité llamado de los Seis no asistió a estas discusiones.

LO QUE HA PAGADO ALEMANIA

Berlín 1.—La Comisión de Reparaciones ha publicado una estadística, en la que se consignan las cantidades pagadas por Alemania hasta la fecha. A cuenta de reparaciones ha entregado a los aliados nueve mil millones de marcos oro, hasta el trece de junio de este año.

La Prensa alemana dice que en el año 1922 Alemania había pagado en metálico y especies cuarenta mil millones de marcos oro.

LA COMISION DE REPARACIONES

Londres 1.—Después de la sesión efectuada ayer por el Consejo de la Comisión de Reparaciones, quedó convenido que la Comisión debe reunirse en Londres periódicamente, para resolver todas las cuestiones que puedan suscitarse una vez puesto en práctica el plan de Dawes.

LA INVITACION A ALEMANIA PARA LA CONFERENCIA

Berlín 1.—Se espera que hoy sea invitada Alemania para acudir a las deliberaciones de la Conferencia de Londres. En este caso, los delegados germanos se encontrarán en Londres el lunes por la mañana.

LAS PROPOSICIONES DE HERRIOT HAN SIDO ACEPTADAS

Berlín 1.—Las proposiciones de Herriot sobre faltas de Alemania y sanciones para las mismas, han sido aprobadas definitivamente por el primer Comité.

Herriot ha aceptado algunos extremos relativos a la competencia del Comité de arbitraje y, en determinados casos, pero reservándose el derecho de obrar independientemente en otros en que la acción de Francia no pueda ir ligada a la de los demás aliados.

EN LA CAMARA DE LOS COMUNES

Londres 1.—Mac Donald ha anunciado que el lunes, en la Cámara de los Comunes podrá responder a algunos extremos relacionados con la Conferencia de Londres y sobre los cuales fué interpelado en la sesión de ayer tarde.

La Federación de Industrias Nacionales, en plena actividad

El plan de mejoras de nuestras redes ferroviarias

Madrid 1.—La revista «La Semana Financiera» publica en su número de hoy el siguiente suelto, que titula «Un plan de mejoras en nuestras redes ferroviarias»:

«Complemento del proyecto de obras públicas en España, a que se refiere la instancia presentada por la Federación de Industrias Nacionales al Gobierno, de la que dimos cuenta recientemente, es el plan de mejoras con la intensificación del tráfico en nuestras principales vías férreas, presentado también a la consideración del Directorio por la mencionada Federación. Se refiere, especialmente, a las dos grandes líneas: Norte y Madrid, Zaragoza y Alicante, y estriba en ampliaciones y mejoras del material fijo, resumidas en la siguiente forma:

En la Compañía de Madrid a Zaragoza y Alicante se impone, en primer término, la doble vía entre Alcázar de San Juan y La Encina, y completarla en la llamada red catalana, ejecutando la doble vía de Barcelona a Francia por Granollers, y estableciéndola también entre Montmeló y Empalme y entre Gerona y Llansá. Después deben seguir las dobles vías entre Alcázar de San Juan y Sevilla, entre Vallecas y Zaragoza, entre San Vicente y Zaragoza y entre Tarragona y San Vicente.

Hecho el estudio de las ventajas que reportarían estas obras, resulta que los expresos a Sevilla, Barcelona y Valencia, que llevan en la actualidad una velocidad comercial media de 44,8, 49,6 y 42,1 kilómetros por hora, podrían alcanzar la de 58, 57 y 60 kilómetros, también por hora, con lo que ganarían, en relación a los actuaels horários, tres horas hasta Sevilla, una hora cuarenta y cinco minutos a Barcelona, y tres horas treinta y cinco minutos a Valencia.

Además, la doble vía triplicaría la capacidad del tráfico y el establecimiento del «block system», y la electrificación acumularía otra serie considerable de ventajas en la red del Norte. Las dobles vías en los trayectos Avila-Medina y Miranda-Alsasua; la electrificación entre Madrid y Avila, Madrid, Segovia y Alsasua-Irún y el «block system» entre Madrid y Villalba, línea de Madrid a Hendaya.

El establecimiento de la doble vía entre Orduña y Bilbao y doble vía entre Manresa y Lérida. La electrificación entre Barcelona y Manresa y entre Moncada y San Juan de las Abadesas y el «block system» entre Barcelona y Moncada, bifurcación, línea de Zaragoza a Valencia y de Valencia a San Juan de las Abadesas.

La doble vía entre Játiva y Encinas y de Valencia a Sevilla. La electrificación entre Játiva y Valencia y Castejón, línea de Encinas a Valencia y de Valencia a Tarragona. Las dobles vías entre Zaragoza y Zuera y entre Algodonera y Gijón, y entre Palanquinos y León. El establecimiento de algunos apartaderos y estaciones de clasificación producirían ventaja de ahorro de tiempo, sintetizada en el siguiente cuadro:

De Madrid a Hendaya, velocidad media comercial, por hora: con la mejora, kilómetros 63,5; actual, 53,4. Tiempo total ganado: dos horas y treinta minutos.

De Madrid a Bilbao, velocidad media comercial, por hora: con la mejora, 58,6; actual, 49,8. Tiempo ganado: una hora cuarenta y dos minutos.

Madrid a Coruña: velocidad media, 46,7; actual, 41,2; tiempo ganado: dos horas veintidós minutos.

Madrid a Gijón, velocidad media: con la mejora, 45,4; actual, 36,9; tiempo ganado: tres horas y cuatro minutos.

Madrid a Santander, velocidad media: con la mejora, 45,9; actual, 40,8; tiempo ganado: una hora veinticinco minutos.

Madrid a Valencia y Tarragona, velocidad media: con la mejora, 49,1; actual, 43,1; tiempo ganado: cuarenta y nueve minutos.

De Madrid a Zaragoza y Barcelona. Velocidad media, 46,8; actual, 39,3. Tiempo ganado, treinta y un minutos.

De Madrid a Barcelona y San Juan, velocidad media: con la mejora, 45; actual, 33,8. Tiempo ganado: cincuenta minutos.

Como se ve, el asunto tiene interés suficiente para prestarle toda la atención que merece la solución de muchos problemas de tráfico con un mínimo esfuerzo pecuniario».

Palacio Valdés sigue mejorando

Madrid 1.—Se afianza la mejoría delnovelista Palacio Valdés, habiéndel novelista Palacio Valdés, habiéntema algún alimento.

El enfermo se halla muy animoso.

Del otro lado del Pirineo

(Radios de las tres de la tarde)

LA NUEVA EUROPA

El Japón reconoce a la República de los Soviets

Londres 1.—Un despacho de la agencia Reuter asegura que el Gobierno del Japón entrará en negociaciones para reconocer «de jure» al Gobierno de los Soviets el 3 del actual.

La noticia, que es de rigurosa autenticidad, ha causado viva impresión en los círculos políticos y diplomáticos, pues es indudable que ha de infuir en «la nueva Europa», como ya se empieza a decir, repitiendo la frase de Chicherin.

EL KAISER SIGUE EN DOORN

Amsterdam 1.—Se ha desmentido oficialmente la especie lanzada por una agencia francesa de que el ex kaiser se encontrase navegando a bordo de un trasatlántico.

Se ha comprobado que Guillermo Hohenzollern está en Doorn.

LA JORNADA DE OCHO HORAS

Londres 1.—Se ha presentado en la Cámara de los Comunes un bill del Gobierno inglés ratificando lo convenido en la Conferencia de Wáshington sobre la jornada de ocho horas.

CEMENTERIO ISRAELITA, DESTRUIDO

Berlín 1.—El cementerio judío de Hagen (Westfalia) ha sido destruído por un grupo de desconocidos que han robado muchos objetos de valor. Sólo han quedado tres tumbas intactas.

PRINCESA ITALIANA, ENFERMA

Roma 1.—La princesa María, cuarta hija de los reyes de Italia, se encuentra enferma de escarlatina.

Las demás princesas han sido enviadas a una residencia real para evitar el contagio.

El viaje del presidente

El Ferrol 1.—A las siete y cuarenta y cinco salieron el presidente del Directorio y Martínez Anido para Cerdeira, Cortigueira, Mondoñedo, Ribadeo y Oviedo. A despedirles acudieron las autoridades y numeroso público. Hasta el límite de la provincia les acompaña el gobernador.

Manifestó el marqués de Estella que marcha satisfechísimo de los agasajos que le ha hecho el pueblo ferrolano, al que nunca ha de olvidar, y prometió atender en todo lo que sea posible las peticiones que se le han formulado.

BOLSA DE MADRID

	Día 31	Día 1
Interior	72	70 35
Exterior	85 80	85 75
Amortizable del 4 por 100	»	89 75
Id. del 5 por 100	95 60	96
Tesoro 5 por 100 un año, fecha noviembre	102 85	102 20
Id. id. id., fecha enero	102 05	102 10
Id. id., seis meses, serie B.	102 10	102 20
Id. id., tres años, serie B.	103 80	103 50
Cédulas 4 por 100	90 75	»
Id. 5 por 100	102	102 25
Id. 6 por 100	110 75	108 25
Tabacos	243	»
Banco España	572	570
Id. Hipotecario de España	»	»
Id. Hispano Americano	154	»
Id. Español del Crédito	»	»
Id. Español Río de la Plata	43	43
Id. Central	105	105
Azucareras preferentes	92	92
Id. ordinarias	39 50	3 950
Duro Felguera	51	50 50
Id. id. fin corriente	»	»
Altos Hornos de Vizcaya	»	»
Explosivos	366	»
Nortes de España	»	518
Madrid, Z.ª y Alicante, serie G. Obligaciones	102	»
Metropolitano Alfonso XIII.	195	»
Madrid, Zaragoza y Alicante. Acciones	»	317
Francos	37 45	37 95
Francos belgas	»	»
Libras	32 99	32 97
Dollars	74 95	7 49
Liras	32 45	»
Franco suizos	»	»

BOLSA DE PARIS

Exterior	»
Norte de España, acciones	»
Idem Zaragoza	»
Río Tinto, acciones	28 80
Libras	86 60
Pesetas	262
Liras	84 90
Dolares	195 87
Francos suizos	664
Marcos	»
Coronas	27 87

Lotería Nacional

Sorteo del 1 de agosto

Premiado con 100.000 pesetas

8.989—Madrid, Fuengirola, Barcelona, BILBAO.

Premiado con 60.000 pesetas

1.796—Sevilla, Alicante, Mallorca, Madrid, Zamora.

Premiado con 30000 pesetas

166—Sevilla, Rota, Valencia, Madrid.

Premiado con 25.000 pesetas

36.545—Madrid.

Premiado con 1.500 pesetas

1.526—Madrid, Santander, Toledo, BILBAO.
3.435—Madrid, Melilla, Barcelona, Coin, Valladolid.
3.540—Mora, Sevilla, Ceuta, Palencia, BILBAO.
6.447—La Unión, Málaga, Cádiz, La Felguera, Zaragoza.
10.181—Santander, Madrid, Barcelona, Cartagena.
12.772—Santander, Granada, Málaga, Madrid, BILBAO.
14.206—Madrid, Sevilla, Avilés.
14.367—Madrid, Melilla, Santander, Valencia, Barcelona.
16.702—Afuilar, Cartagena, Linares, Málaga, Santander.
21.819—Villaviciosa, San Feliú de Llobregat, Barcelona, Madrid.
33.421—Málaga.
33.877—Granada.
37.691—Madrid, Granada, Barcelona, Málaga, Valencia.
39.269—San Sebastián, Barcelona, Madrid, Valencia.
40.638—Granada, Córdoba, San Feliú de Llobregat, Málaga, Zaragoza.

Premiados con 300 pesetas

DECENA

32 12 31

CENTENA

125 545 264 243 349 710 167 739 528 941
134 450 343 601 359 394 977 409 106 572
537 798 307 976 800 836 234 852 353

MIL

637 374 849 023 092 330 857 655 342 121
488 009 469 270 050 670 647 027 978 781
968 583 14[illegible] 845 279 016 111 328 326 135
999 155 942 708 203 117 575 659 888 749
976 295

DOS MIL

133 840 496 267 830 319 923 708 727 809
242 208 265 393 025 118 336 042 848 419
693 860 907 086 943 939 396 638 264 387
628 701 650 069 641 241 299 951 878

TRES MIL

378 756 598 420 045 377 962 603 911 974
287 720 084 405 498 766 827 189 010 058
187 421 562 136 787 920 672 226 215 014
668 185 457 258 585 661 093 103 347

CUATRO MIL

269 629 094 523 410 406 146 959 133 627
968 986 586 458 932 095 135 132 749 075
600 606 665 638 646 653 783 036 201 784
090 316 500 304 702 015 609 808 910 829
613 388 831 973 764 740 844 322 250 236

CINCO MIL

412 280 459 263 434 515 031 059 378 315
756 886 713 709 369 428 866 879 611 170
034 245 408 391 360 079 540 009 906 249
659 013 214 424

SEIS MIL

679 292 870 762 107 827 741 145 336 812
611 244 201 194 668 823 171 360 554 822
291 546 647 554 555 137 461 957 102 295
985 012 901

SIETE MIL

061 941 561 249 498 568 796 965 727 750
925 874 306 032 691 704 700 128 466 017
403 909 158 932 764 799 625 183 638 793
150 628 935 140 687 382 879 863 809

OCHO MIL

422 890 396 814 986 285 295 780 449 762
779 959 009 901 873 858 747 625 885 239
881 622 984 872 640 037 756 504 508 867
490 650 672 126 758 618 828 196 709 528
083 804 455

NUEVE MIL

775 167 057 346 806 438 834 757 166 292
489 592 998 234 855 975 584 979 909 392
944 164 857 395 617 994 128 821 619 397
530 946 051 947 335 168 643 279.

DIEZ MIL

222 711 946 057 667 987 934 653 365 475
464 492 940 704 794 220 048 758 765 305
434 448 247 800 763 431 839 053 722 611
457 356 651 430 267 780 715 226 319 847

ONCE MIL

446 591 552 964 179 267 886 146 461 887
387 634 903 525 621 211 088 851 566 505
467 909

DOCE MIL

921 911 958 798 088 265 587 884 189 922
729 786 984 129 644 535 556 860 943 066
384 193 577 478 894 366 007 728 089 506

TRECE MIL

805 579 622 965 069 204 728 569 109 426
656 006 680 241 996 086 222 139 532 388
575 998 647 453 013 568 079

CATORCE MIL

976 690 669 354 413 712 164 891 276 182
290 452 387 080 432 860 480 131 721 004
280 445 758

QUINCE MIL

046 708 339 097 602 662 290 835 777 799
198 752 227 551 637 766 231 680 571 893
450 928 367 907 849 732 227 025 014 267
162 380 126 029 965 533 329 270 015 689

DIECISEIS MIL

613 790 920 720 697 194 032 428 829 38[illegible]
131 736 537 444 781 333 168 167 918 71[illegible]
197 019 710 287 803 904 746 500 966 1[illegible]
894 117 161 269 330 302 187 749 629 7[illegible]
606 832

DIECISIETE MIL

816 224 819 333 839 067 977 315 717 9[illegible]
507 098 881 632 260 995 001 629 227 1[illegible]
930 046 416 239 761 101 338 743 904 51
848 395

DIECIOCHO MIL

076 365 504 835 386 291 709 731 035 4[illegible]
421 614 401 611 387 028 939 591 022 61
478 689 255 339 068 491 183 662 050 9[illegible]
425 348 432 253 235 134

DIECINUEVE MIL

039 051 164 864 240 084 053 963 736 10[illegible]
424 496 335 132 176 957 615 636 323 55[illegible]
005 959 189 155 690 759 879 483 830 [illegible]
727 687 535 761 259 448 951 420

VEINTE MIL

508 324 282 714 679 863 690 37[illegible] 605-32[illegible]
748 144 557 586 639 912 460 900 987 34[illegible]
561 112 231 847 398 276 069 924 114 178
006 390 143 854 170 989 444 717 165 601

VEINTIUN MIL

302 873 772 869 075 965 565 260 255 806
719 123 475 983 809 464 280 439 709 244
681 465 456 895 937 835 273 596 576 683
739 694 846 393 761 929 266 662

VEINTIDOS MIL

821 084 407 058 656 326 601 138 247 804
775 773 631 604 565 729 695 866 441 813
174 133 180 080 772 962 271 657 292 260
701 937 276 965 163 949

VEINTITRES MIL

602 559 138 476 996 065 571 828 260 314
046 201 513 910 778 579 700 061 510 466
093 991 356 758 491 244 494 896 889 216
402 554 949 403 423 962 638 820 632 171
768

VEINTICUATRO MIL

874 686 981 315 330 938 003 656 211 444
247 673 456 410 633 718 966 474 351 813
458 016 045 001 779 516 931 732 703 736
404 758

VEINTICINCO MIL

373 071 679 090 257 805 381 687 536 613
306 482 443 964 810 692 780 065 962 415
222 996 743 166 882 201 367 024 305 609
101 734 335 265 251 791 897 401 088 136
165 398 813 510 629 524 235 553

VEINTISEIS MIL

387 156 237 785 114 622 818 139 958 115
929 207 170 707 007 976 917 013 901 626
562 145 618 528 993 972 621 824 500 041
253 104 203 131 410 425 711 187 919 023
469 934 673

VEINTISIETE MIL

237 855 551 221 660 657 969 622 459 673
101 609 405 808 900 299 743 383 471 758
169 711 352 349 118 707 303 580 306 606
104 458 661 400 945 764 967 117 607 074

VEINTIOCHO MIL

245 968 969 466 697 432 463 903 015 268
457 838 877 684 365 128 614 732 542 178
404 446 772 856 923 603 902 177 588 282
333 100 084 134 587

VEINTINUEVE MIL

960 552 105 367 979 523 289 817 606 911
182 923 945 182 959 418 594 558 109 405
340 913 218 595 279 210 085 617 560 033
264 196 574 546 332 090 888

TREINTA MIL

810 416 759 215 358 791 203 804 631 803
010 098 226 652 845 058 963 333 642 639
199 506 909 699 206 272 643

TREINTA Y UN MIL

398 115 496 845 736 556 958 817 651 273
164 434 793 633 270 304 148 465 535 408
461 493 417 838 179 075 943 547 671 732
820 864 333 669 353 535

TREINTA Y DOS MIL

773 616 179 540 411 430 731 627 460 360
759 433 141 737 103 129 545 493 261 622
425 486 787 302 635 092 862 999 413 478
624 398 124 706 266 988 699 968 375 634
841

TREINTA Y TRES MIL

834 385 535 049 466 139 379 244 419 249
145 029 481 088 696 232 529 553 716 635
128 665 108 369 711 008 485 347 059 793
928 159 171 909 196 901 231 000 559 342
943 027 192 907 990

TREINTA Y CUATRO MIL

562 074 694 076 087 826 955 774 645 328
198 256 364 476 832 536 421 431 220 766
832 743 870 294 841 407 621 121 101 600
785 425 904

TREINTA Y CINCO MIL

868 675 689 786 263 704 446 365 390 085
603 807 407 172 857 364 914 009 649 830
427 076 184 743 180 438 866 974 984 994
346 256 170 908 356

TREINTA Y SEIS MIL

685 395 593 437 924 145 920 654 090 455
100 084 802 953 112 269 819 668 701 617
831 607 774 998 514 825 552 331 834 849
083 537 040 070 966 478 574 003 822 461
161 151 945.

TREINTA Y SIETE MIL

756 196 078 214 089 815 701 829 198 320
999 195 677 715 041 288 804 865 511 190
045 550 649 662 679 612 881 618 613 773
603 820 673 347 353 894 339 263 863 997
581 847 877 890 430 966 695 248

TREINTA Y OCHO MIL

580 020 856 120 341 582 224 385 347 078
527 176 639 137 355 068 221 017 333 750
030 141 421 326 408 123 088 731 831 259
401 991 461 289 173 555 026 122 804 834
286 071 309 534 082 132 944 41 612 164
110

TREINTA Y NUEVE MIL

700 867 940 564 588 921 720 209 673 695
562 199 592 779 867 369 451 804 861 414
570 456 759 418 037 660 716 094 603 726
020 081 291 207 881

CUARENTA MIL

094 166 935 198 615 107 087 140 186 537
584 444 403 322 302 084 667 639 917 353
925 045 811 349 252 815 775 372 012 289
772 235 216 018 354 171 835 534 922 830
621 697 679 847 658 632 268 857 543 159
174 026 140 987 724 802 966 455

Las "camisas negras"

Ayer, mi mamá querida suegra, me dijo con acento muy guasón: Teófilo, ponte la camisa negra. ¿Pues? Riquín; está carísimo el jabón. Yo la obedecí y grité: ¿Qué hacer, si el fascismo en casa impera?

La suegra: Pues comprarte una pulsera

de Arturo Navarro Allue.
Bidebarrieta, 13 (esquina a Lotería).

Los grandes franceses

Jaurés, al panteón de hombres ilustres

(Radiograma de LA NOCHE)

París 1.—La Cámara de Diputados, en sesión celebrada ayer, acordó, por 346 votos contra 118, que sean trasladados al panteón de hombres ilustres los restos de Juan Jaurés.

El Senado también adoptó el mismo acuerdo.

Asimismo, en la galería de retratos figurará el del caudillo al lado de Voltaire, Mirabeau, Fenelon, Berthollet, Laplace, Biclot, Cuvier y tantos otros grandes franceses.

La Prensa de la derecha protesta contra el acuerdo, en tanto que la de la izquierda lo celebra y lo exalta.

MADRID

CONVENIO DE GIROS POSTALES CON NORTEAMERICA

Madrid 1.—La Dirección de Comunicaciones ha concertado con la Administración provincial de Norteamérica un convenio para establecer giros postales a partir de hoy.

Los giros que se impongan en España satisfarán diez céntimos por cada diez pesetas, y los giros de los Estados Unidos vendrán expresados en pesetas.

Se gestiona un concierto análogo con Filipinas.

LA ACEPTACION DE NUEVO REGIMEN FERROVIARIO

Madrid 1.—En la última reunión del Consejo de Administración de la Compañía de M. Z. A. se acordó convocar para el día 22 de septiembre a junta general extraordinaria, con objeto de deliberar sobre el nuevo régimen ferroviario.

El Consejo convino en recomendar a los accionistas que acepten el régimen, como seguramente será aceptado.

El Consejo de la Compañía del Norte también se reunirá en septiembre, habiendo presentado la aceptación de dicho régimen, en cuyo caso las restantes Compañías harán lo propio.

LLEGADA DE AZUCAR

Barcelona 1.—Ha llegado, procedente de Norteamérica, una fuerte partida de azúcar, que la Junta Provincial de Abastos dedicará a la venta al público. El precio es de ciento sesenta y seis pesetas los cien kilos para los detallistas y ciento setenta para los particulares.

M.E.C.D. 2016

Ciclismo

Las pruebas de ayer

Comentarios a la carrera de Algorta

En Retuerto vence el madrileño Serrano, pero dan la victoria a Gutiérrez. - Ha llegado a Bilbao D. César Viamonte, secretario de la U. V. E.

En el corto comentario que ayer hicimos de la carrera celebrada por la mañana en Algorta, pusimos de manifiesto la energía desplegada por Gutiérrez y Barroetabeña.

La obsesión de ambos eran los corredores forasteros que con ellos competían, y de regreso, en la corta cuesta que desemboca en el paso a nivel de Algorta, se emplearon a fondo, consiguiendo una ligera ventaja.

Anotamos que quien más nos agradó en esta subida fué el «routier» madrileño Miguel Serrano, que pedaleaba con una soltura y ligereza no igualadas ni por los mismos que le vencieron. A éste, Rubio, Urrutia, Saura, Miranda, Líbano, Balcera, Errasti, Eguidazu, Bediaiauneta, Urquiza, Villegas y Ferrer, que se clasificaron por este orden, vamos a dedicarles unas líneas.

Es indudable que en estas pruebas cortas la táctica de la impetuosidad, cuando hay un pecho amplio y piernas bien entrenadas, es de un resultado casi infalible. Y digo casi, ante la contingencia de una avería.

Estos corredores no cuentan con la complexión, o carecen aún de la formación completa de Gutiérrez y Barroetabeña.

Sin embargo, en carreras de regularidad, de grandes distancias, está por ver la eficiencia de estos «cracks». Aquí creemos que el resto de los ciclistas mencionados tienen más oportunidad de lucir sus facultades porque, en caso de accidente, la largura de la carrera compensa el tiempo invertido en reparar aquél.

Tenemos verdadera curiosidad de ver lo que da de sí el campeonato de España y la prueba «Excelsior». En ésta, sobre todo, el nervio no cuenta tanto como la experiencia, y las probabilidades de triunfo residen en la voluntad y perseverancia.

LA CARRERA DE RETUERTO

Buen número de participantes en la carrera de la mañana en Algorta, corrieron por la tarde en Retuerto.

A nosotros nos parece absurdo y muy perjudicial, máxime habiendo corrido por la mañana, participar después de comer en otra carrera, sea o no de competición.

Disculpemos el afán de los organizadores de Retuerto por su afan de dar en día tan señalado como el de ayer un espectáculo de la vistosidad e interés de una carrera ciclista.

Además de lo que tiene de animada una carrera de bicicletas, de estos últimos tiempos a esta parte se está dando un caso curiosísimo y fuera de programa. O sea que, además de las pruebas, se nos ofrece, «par dessus le marché» y por el mismo dinero, el espectáculo de una «troupe» de mercaderes y clowns esbirros que, cual plaga de Egipto, cae sobre los organizadores de las carreras pueblerinas.

En efecto, se anuncia una carrera en Algorta, pues allí están ellos. Si el Jurado ofrece a la óptica de estos sujetos suficiente independencia y seriedad para no dejarse imponer, bajan el diapasón y ofician de coristas.

Por el contrario, si los organizadores son gente sin malicia o novicios en estos festejos, ¡ah! «alora», los individuos penden sobre aquéllos como la espada de Damocles y amañan los resultados de las carreras a su completo capricho. De deplorables rastacueros se trocan en técnicos más puros que el sol y hasta en delegados de la U. V. E. Larvas de polilla, pretenden remontarse a las regiones sublimes de la luz, pretendiendo deslumbrar a los ingenuos con el reflejo de su saber, que es reflejo de linterna sorda, y que no va mas allí que la sabiduría del «bouc» de la fábula.

Ayer, en Retuerto, venció claramente el campeón madrileño Miguel Serrano. Anteponiendo la justicia al paisanaje, así lo reconocieron muchos del público y hasta el propio Gutiérrez.

Pero Miguel Serrano no corría con ninguna de las máquinas que representa en Bilbao, el que, ayudado por otros secuaces, influyó, mejor dicho, se impuso, para que robaran (no encuentro palabra más cáustica) el triunfo al madrileño.

Este salió muy dolido de la justicia de los vizcaínos, que le merece apreciaciones un poco amargas. Sin embargo, aquí sabemos romper una lanza en su honor, que es en honor de la verdad.

Serrano ganó la carrera, pero la presión calórico-alcohólica de unos fulanos desaprensivos le quitó el triunfo.

¿Se puede saber lo que opinan de esto los delegados en Bilbao de la U V. E.?

Es muy de desear que estos señores estuvieran presentes en todas las organizaciones ciclistas para no permitir que prosperen maniobras que tanto nos desprestigian.

DON CESAR VIAMONTE, EN BILBAO

El activo y caballeroso secretario de la U. V. E., se encuentra ya en Bilbao.

Ayer sentimos verdadero placer en estrechar su mano y oir los amables elogios que dedica al Deportivo, organizador del campeonato ciclista nacional.

El presidente de la U. V. E., señor Jaumandreu, era también de venir, pero actualmente pasa por el doloroso trance de haber perdido a su señora madre.

EL CIRCUITO AL PAIS VASCO

Primera etapa: Bilbao-Vitoria-Pamplona (183 kms.) Segunda etapa: Pamplona-Bayona-San Sebastián (268 kilómetros). - Tercera etapa: San Sebastián-Guernica-Bilbao (176 kms.)

Los días 7, 8, 9 y 10 de agosto

Se han inscripto los Pellisier y el formidable equipo de la bicicleta "Christophe"

La vuelta al País Vasco ha entrado en un período de plena actividad. Las inscripciones han recibido un refuerzo de primera clase, y el interés de la gente ha llegado a un grado verdaderamente apasionado.

Se comentan a diario los nombres de los inscriptos, sus posibilidades para el triunfo y mil y mil detalles más relacionados con esta gran prueba, organizada por «Excelsior», que, como muchos colegas aseguran, va a resultar el acontecimiento deportivo español de mayor resonancia en el año.

LOS GRANDES CRACKS FRANCESES

Ayer recibimos las inscripciones de los de las casas de bicicletas más importantes del mundo. Son las casas «Automoto» y «Christophe». La primera de ellas ha inscripto en nuestra prueba el siguiente equipo:

Henry Pélissier.
Francis Pelissier; y
Víctor Fontán.

La casa «Christophe», nos ha remitido los siguientes nombres:

Lacquehaya; y
Henri Collé.

La misma casa pide que le reserven un puesto, que cubrirá Lucien Buysse o Cuvelier, uno de ellos.

¿Para qué hacer resaltar la importancia de estas inscripciones. Todos conocen los nombres que hemos transcripto. Son los «ases» del ciclismo mundial.

También nos informan que en el equipo «Christophe» formará parte el veterano y popular «crack» Eugenio Christophe, que viene dispuesto a triunfar por encima de todos.

SE CIERRA EL PLAZO DE INSCRIPCION

Mañana, sábado, quedará cerrado el plazo de inscripción. Toda inscripción que se nos remita mañana, después de las nueve de la noche, no podrá ser admitida.

A los rezagados les animamos a tomar parte en la lucha junto a las grandes figuras mundiales.

¿No hay más vizcaínos, guipuzcoanos y alaveses? ¿No hay ningún navarro que participe en la Vuelta al País Vasco?

Santanderinos: ¿Nadie quiere alilinearse junto a Otero?

¡¡¡Arriba, ciclistas de España!!!

PRIMAS Y SUBVENCIONES

Hasta la fecha se han anunciado al Comité organizador las siguientes subvenciones:

Excelentísima Diputación de Vizcaya, pesetas, 2.500.
Idem, ídem de Alava, 500.
Excelentísimo Ayuntamiento de Bilbao, 1.000.
Idem, ídem de Vitoria, 250.
Casa de bicicletas B. S. A., 350.
Don José de Aresti, 100.
Ciclos Sanromá, Barcelona, 50.
Casa Morales, Bilbao, 50.
Don Lorenzo Oca, 50.
Club Deportivo Aurrerá, de Ondárroa, 25.
Ayuntamiento de Deusto, 50.
P. A., 5.
J. M., 5.
A. O., 5.
E. B., 25.
X. X., 40.
Casa M. Sancho, 200.
A. J. E., 25.
Los del Puerto, 15.
X. X. X., 15.
E. X., 25.
M. S., 15.
Señorita Begoña de la Sota, 10.
X. V., 5.

BICICLETAS Hirondelle, de la Manufactura Francesa de Armas. J. de Albizua. Plazuela de los Santos Juanes, 1 (Achuri). Teléfono núm. 9.183.

El campeonato de España

EL CAMPEONATO CICLISTA DE ESPAÑA

HOY Y MAÑANA ES EL PRECINTAJE DE LAS MAQUINAS.—Se recuerda a los corredores que de nueve a una de la mañana, y de cuatro a ocho de la tarde, se procederá al precintaje de las máquinas, en el patio del Club Deportivo, o, en caso de lluvia, en el garage Arana, calle de Ercilla. En el momento del precintaje deberán presentar la licencia de corredor y hacerse cargo del dorsal correspondiente, que deberán colocarlo el día de la carrera, de forma bien visible, y precisamente en la espalda. Al mismo tiempo, entregarán el importe de la licencia los que todavía no lo hayan hecho.

OTRAS ADVERTENCIAS PARA LOS CORREDORES.—La carrera se correrá con cualquier tiempo que haga. La salida se dará a las ocho en punto. Deberán presentarse al Jurado a las siete, para cumplir los requisitos de confrontación, firma, etc., antes de las siete y media.

Después de esta hora, corren el riesgo de ser excluídos de la prueba.

UNAS INDICACIONES SOBRE LAS PRIMAS YA ANUNCIADAS.—Además de la prima de cien pesetas de la entidad Berriochoa Burdiñola para el primer corredor vasco que pase por Elorrio, la Colonia veaniega concede otras cien pesetas para el primer corredor nacional.

AUTOMOVILISTAS, MOTORISTAS Y CICLISTAS.—Todos los que, utilizando estos vehículos, circulen por la carretera entorpeciendo la organización y creando un peligro a los corredores, serán inexorablemente denunciados, puesto que, de orden de la autoridad está terminantemente prohibida la circulación fuera de los coches oficiales y los autobuses del servicio de viajeros de los pueblos. Estos ya tienen órdenes de la forma en que tienen que conducirse. A los peatones se les recomienda circulen por la derecha.

EL PRECINTAJE HA COMENZADO

Esta mañana se ha presentado en los salones del Club Deportivo, el simpático corredor madrileño Damián Fernández. Después de precintada su máquina, ha recorrido las dependencias del Club.

El primero ya está, ¡a ver los demás!

EL ESTADO DE LA CARRETERA

Nos informan que el arreglo de la carretera Bilbao-Elorrio, se hace en forma deficiente.

El sistema de llenar los baches con montecitos de grava y cubrir todo con tierra, tiene el inconveniente de formar un barrillo muy molesto en día de lluvia.

Confiamos en don Víctor Olegario Allende, quien en estos menesteres tiene bien probada su competencia y el interés que le merece toda solicitud deportiva.

LA EXCURSION DE LA UNION CICLISTA DE SAN SEBASTIAN A NUESTRA VILLA

Esta tarde se reunen en San Sebastián los «cicleros» de la Unión Ciclista de la capital guipuzcoana, para tratar de los últimos detalles de la excursión que han de realizar a nuestra villa.

Bicicletas Christophe
SOLIDAS
ELEGANTES
BARATAS
al contado
y a plazos
Toda clase de artículos de "sport"
Soriano y Fouque
ERCILLA, 24

Boxeo

Más comentarios a la derrota de Paulino Uzcudun

Dicen "L'Auto" y "L'Echo des Sports"

En «L'Auto» se hacen parecidos comentarios; pero hace constar que antes de comenzar a combatir Paulino y Cook, Nilles desafió al vencedor del match, y especialmente a Paulino.

Comenta también los progresos que se observan en Paulino; pero no son lo suficientes todavía para vencer a Cook, pues, especialmente su cuerpo a cuerpo, está todavía verde, y en la distancia carece de cálculo preciso.

De todas formas, el combate fué encarnizado, y Paulino debe continuar trabajando algún tiempo hasta corregir su rudimentario boxeo, y el día que esto haga sabemos que encontrará pocos boxeadores en Europa que puedan repetir la hazaña de Cook.

La honrosa derrota habrá servido de muy provechosa lección al vasco, que peleó con sin igual furia.

Leemos en «L'Echo des Sports»:

«La noche del martes el Circo de París se llenó por completo. El plato fuerte del programa consistía en el match entre el australiano George Cook y el vasco-español Paulino Uzcudun.

Era la revancha de un match a diez «rounds», disputado en Londres el 3 de julio, en el que resultó victorioso el australiano por puntos.

También ayer lo consiguió de nuevo; no ha sido un triunfo aplastante ni mucho menos, pero suficiente para demostrarnos la superioridad de su boxeo.

Paulino se nos mostró en pleno progreso y le vimos boxear más reposadamente que en sus matches precedentes. Tiene todavía muchos defectos, entre los que sobresale su tendencia a entrar con la cabeza agachada, cosa antirreglamentaria. Si Cook se hubiera permitido aquellas entradas, seguramente que la protesta del público sería violenta...

Pudimos también apreciar, y es preciso reconocer, que Paulino va enriqueciendo de manera manifiesta su repertorio de golpes. Antes, Uzcudun tan sólo disponía de los crochet del derecho y una especie de «caza-moscas»; ayer este último golpe fué bastante más preciso que otras veces —no demasiado— y los acompañó de directos con la izquierda y algunos uppercuts bastante buenos.

Pero fué quizás al momento en que mayor necesidad de precisión tenía cuando se mostró menos diestro. Repetidas veces tambaleó a su adversario netamente, precipitándose sobre él para aprovechar esta ventaja; pero lo hacía con un ardor tan fiero, que perdía lo ganado con sus golpes.

Cook se nos mostró como un gran boxeador a distancia, y más esgrimista de lo que esperábamos. Supo aplicar frente a un adversario ardiente la táctica que le convenía; pero no pudo conseguir ventaja de puntos hasta los últimos «rounds», en que comenzó a notarse la fatiga de Paulino.

En conjunto, fué un hermoso match, en el que la fiereza de dos hombres hizo olvidar la ciencia pugilista de que carece a lo menos uno de ellos, y el público no escatimó los aplausos en honor de ambos.

El match fué arbitrado por Mr. Phillippe, y Mr. Joe Palmer, Dr. Sauphar y Marcus eran los jueces.

Apenas comenzado el match, los dos rivales entraron cuerpo a cuerpo, llevando Paulino la ofensiva, pero sin resultado positivo.

En el segundo «round», el de Régil ataca con furia y coloca bien algunos crochets, que afectan visiblemente a Cook, y el vasco obtuvo buena puntuación.

En el tercero, Cook se repuso mucho, consiguiendo igualar el «match» con varios directos de izquierda.

Al comenzar el cuarto «round», Uzcudun coloca un formidable «swing» en la cara de Cook, haciéndole tambalear fuertemente; se lanza sobre él con furia excesiva, por lo cual no puede aprovechar el momento, y el australiano, en las cuerdas, se repone, y, a su vez, trabaja bien de izquierda.

También el quinto «round» fué favorable al vasco, que de un soberbio crochet del derecho mandó a las cuerdas a Cook; pero se repite la imprecisión anterior, y tampoco consigue resultado. De todos modos, fué uno de los «rounds» más encarnizados.

En el sexto, Cook coloca varios directos de izquierda a Paulino, hasta que, repuesto éste, persigue con furia en el «ring» a su rival, dándole una cabezada en el pecho, lo que da una idea del impulso con que se arrojó.

El séptimo fué análogo, y la puntuación seguía favorable al vasco.

Otro tanto ocurrió en los «rounds» ocho y nueve, destacando dos enormes crochets del derecho, de Paulino, que están a punto de derribar al australiano; y, a su vez, éste, al final del noveno, se repone, con un directo al estómago.

Al terminar el décimo «round», la ventaja era muy superior a Paulino, y en el siguiente todavía consiguió aumentarla, teniendo en constante peligro de «knock-out» a Cook, a consecuencia de su fuerte martilleo; pero su rival encajaba bien, y pudo sostenerse.

El duodécimo «round» fué menos violento, y en el décimo tercero, Paulino comenzó a dar señales de fatiga, y Cook fué ganando en moral, empleando con gran precisión su izquierda y tocando seriamente a Paulino en las narices, de donde comenzó a sangrar. Este «round» fué completamente favorable al australiano.

En el penúltimo «round», Paulino se juega el todo por el todo, y ataca con una furia loca, pero falto en absoluto de precisión, perdiendo lastimosamente sus energías.

En el último «round», Paulino se encuentra muy fatigado, y Cook le coloca numerosos golpes a placer, entre ellos varios uppercuts y crochets en cuanto se reunen en los cuerpo a cuerpo, pero no consigue derribarlo; y el «match» que hasta la docena de «rounds» fué tan favorable a Paulino, termina con la victoria por puntos en favor de Cook».

Foot-ball

LOS PARTIDOS DEL BARCELONA

El Athletic jugará en Las Corts el 1 y 2 de noviembre

El F. C. Barcelona ha combinado desde el 7 de septiembre al 8 de noviembre los siguientes partidos:

Con un equipo de Checoeslovaquia; con la Real Sociedad, de San Sebastián, el 13 y 14 de septiembre; con el Club Torino, de Italia, el 21 y 24; con el Deportivo Español, de Barcelona, el 28; con el Valencia F. C., en Valencia, los días 4 y 5 de octubre; con el Athletic Club, de Bilbao, el 1 y 2 de noviembre; y los días 7 y 8, para conmemorar las bodas de plata del Barcelona, con el Real Unión, de Irún (campeón de España).

LA ASAMBLEA DE LA FEDERACION CATALANA

En la asamblea de foot-ball celebrada en Reus el miércoles, y a la que dejaron de asistir, entre otros, los Clubs de primera categoría Español, Europa, Martinenç y Sabadell, se aprobó el nuevo reglamento y estatuto por 123 votos, dos en contra y uno en blanco.

Se acordó que los Clubs que integran la primera categoría, o sean el Barcelona, Español, Martinenç, Unión Sportiva, Sabadell, Tarrasa y Gracia, pueden ponerse de acuerdo para jugar sin subdividirse en dos grupos; pero si la mayoría a favor de este acuerdo no se produce, la subdivisión en dos grupos será obligatoria.

Los Clubs de la segunda división también se pondrán de acuerdo; y si no se obtiene, la subdivisión en dos grupos será obligatoria, con la condición de que en cada uno de los grupos haya dos campeones provinciales ascendidos.

Se acordó que los socios de los Clubs paguen media entrada en los campos ajenos o neutrales y no paguen nada en el propio.

También se acordó que los Clubs que no jueguen en el Campeonato de Cataluña descenderán a la categoría inferior.

Atletismo

FEDERACION ATLETICA VIZCAINA

Se convoca a los Clubs federados a la reunión que tendrá lugar el próximo lunes, día 4 de agosto, para tratar de importantes asuntos relacionados con la presidencia de la Federación, actuación de los pelotaris vizcaínos en París, campeonatos vizcaínos de atletismo, etc.—El Comité gestor.

Intensificando el cultivo de la publicidad, se amenguan los efectos dañosos de la competencia. Discierne bien quien anuncia profusa y continuadamente.

CHOQUE DE VEHICULOS

D. Luis Cardenal resulta gravemente herido

El rumor de que en la Ribera de Erandio había ocurrido un choque entre dos vehículos empezó a circular en nuestra villa rápidamente. Se añadía que los protagonistas del suceso eran personas muy conocidas, y que una de ellas había resultado muerta.

Lo sucedido fué lo siguiente:

Anoche, sobre las ocho y media, después de una excursión a varios pueblos de la costa, regresaba a Bilbao por la carretera de Las Arenas, montado en una motocicleta, el joven de 18 años D. Luis Cardenal, hijo del acreditado comerciante de esta plaza del mismo apellido.

Al llegar al kilómetro 8 de la citada carretera, en jurisdicción de Erandio, avanzaba, según las referencias que tenemos, en el mismo sentido que la motocicleta, hacia Bilbao, el automóvil de la matrícula de esta villa número 3.736, ocupado por su dueño, D. Félix Benito Goicoechea. El automóvil dió alcance a la motocicleta, y bien porque ésta se desvió o porque el automóvil no se apartó lo suficiente, el coche se enganchó a la moto y motorista y máquina fueron arrastrados por el auto, que hizo dar vuelta a la moto, en un espacio de más de cincuenta metros. Al parar, el señor Cardenal se encontraba bajo el coche con el rostro completamente ensangrentado.

Varias personas que se encontraban en las proximidades del lugar en que ocurrió el hecho, se apresuraron a socorrer a los conductores.

En un automóvil que pasó por allí, se trasladó al motorista a la Casa de Socorro del distrito del Ensanche, de Bilbao, en donde fué reconocido por el médico de guardia, quien le apreció lesiones de tal gravedad, que se llegó a temer un desenlace. Con esta impresión, el médico no autorizó el traslado del herido, quedando en el benéfico establecimiento, donde constantemente se le aplicaban inyecciones de cafeína.

Algunos parientes del infortunado joven estuvieron en la Casa de Socorro a informarse del estado del herido, pero se les ocultó la gravedad del caso.

El ocupante y propietario del automóvil, don Félix Benito Goicoechea, resultó también, como decimos antes, herido de alguna importancia, y después de curado en una farmacia se le trasladó a su domicilio de Bilbao, calle de Concha, número 9.

Los dos vehículos, que sufrieron grandes desperfectos, quedaron en poder de la Guardia civil de Erandio, a disposición del Juzgado.

Esta mañana, con toda clase de precauciones, fué trasladado don Luis Cardenal a la clínica del reputado doctor don Vicente San Sebastián, en donde continúa en el mismo estado de gravedad.

SANGRIENTO SUCESO EN BARACALDO

Un hombre muerto de un tiro

Esta mañana, sobre las once, se registró en la calle de los Fueros un sangriento suceso.

En dicho lugar se encontraron Alfredo Uría López, de veinte años, con domicilio en la calle de San Juan, número 3, y Federico Quiroga, natural y vecino de Sestao, ambos fabricantes de gaseosas. Después de cambiar muy pocas palabras, Alfredo sacó una pistola, e hizo un disparo tan certero contra su adversario, que éste cayó mortalmente herido.

Según las referencias que tenemos, entre ambos existía gran enemistad por rivalidades de la profesión, y parece ser que Quiroga maltrató de obra a Uría cuando éste se hallaba unas horas antes en Sestao.

El Juzgado se personó en el lugar del suceso, ordenando el levantamiento del cadáver y su traslado al depósito del cementerio.

Alfredo Uría quedó detenido.

LA MUERTE DE JAURES

D. Miguel Unamuno toma parte en los actos

París 1.—El Partido Socialista y la Confederación general del Trabajo han conmemorado, en el palacio del Trocadero, el aniversario de la muerte de Jaurés, protestándose también contra la guerra.

Entre los que hicieron uso de la palabra figuran León Blum, Jouhaux, el ex ministro socialista belga Vandervelde y el catedrático español Unamuno.

París 1.—El Consejo de Administración de la Federación nacional de Sindicatos marítimos ha acordado dirigir a D. Miguel de Unamuno un cariñoso saludo, en nombre de los marinos subalternos franceses de todas las especialidades.

M.E.C.D. 2016

AYUNTAMIENTO

NO EXISTE TAL CONTRATO CON EL AYUNTAMIENTO DE DEUSTO

Un poco mejorado de la afección que sufre en un ojo, estuvo esta mañana en la Alcaldía el Sr. Moyúa, quien, aunque no tomó posesión, saludó a los periodistas, con los que habló un momento del discutido asunto de los incendios.

—El alcalde de Deusto —nos dijo el Sr. Moyúa— no sabe lo que son contratos.

Es absolutamente incierto —añadió— que entre el Ayuntamiento de Bilbao y el de Deusto exista ningún compromiso para la cesión del servicio de incendios a esta anteiglesia. Lo que sí existe es una tarifa de precios para los casos en que Bilbao envíe sus aparatos y sus bomberos a los pueblos vecinos.

Este es el único documento que existe entre ambos Ayuntamientos, como existe con todos los demás cercanos a la villa.

Deseo que hagan ustedes mención de este asunto, no sólo por mi natural interés en quedar en el lugar que me corresponde en este caso, sino para que los vecinos de Deusto no vivan confiados en que nosotros tenemos la obligación de auxiliarles en caso de incendio, como quería hacerles creer su Ayuntamiento.

DANDO LAS GRACIAS

El Ayuntamiento ha cursado dos oficios, uno al presidente de la Diputación y otro al ex alcalde Sr. Arancibia, dándoles las gracias por las gestiones realizadas por ellos en la resolución del asunto de las traviesas.

LA CARRERA «EXCELSIOR»

Esta mañana estuvo en la Alcaldía el conde de Villalonga en demanda de permiso para que los corredores que han de participar en la vuelta al país vasco que organiza el periódico «Excelsior», atraviesen Bilbao el día de la llegada, y vayan a parar a la Avenida de los Aliados, donde estará colocada la meta.

Aunque todavía no se ha dado una contestación definitiva sobre este asunto, las impresiones son de que el permiso no será concedido, pues los sitios por donde pretenden pasar los corredores están demasiado concurridos y podrían ocurrir desgracias inevitables dada la velocidad que como fin de carrera han de llevar los ciclistas.

EL SR. IBARRA

El capitular Sr. Ibarra, repuesto ya de la enfermedad que durante tres meses le ha retenido en el lecho, estuvo en la Alcaldía para dar las gracias por las atenciones que para él ha tenido el Ayuntamiento.

COMISIONES

Mañana, a las tres y media, se reunirá la Comisión de Fomento.

LAS COLONIAS ESCOLARES

Esta noche, a las nueve, llegarán a Bilbao, por la estación de los ferrocarriles de Santander, los niños de la primera tanda que envió el Ayuntamiento a Pedrosa.

Mañana, por la mañana, y por los mismos ferrocarriles, saldrán, a las 7-40, los de la segunda expedición.

Los de la colonia de Laguardia saldrán también mañana, por la noche, a las 9-50, por los ferrocarriles del Norte.

¿SERA CIERTO?

Corre el rumor de que volcó en Ochandiano un autocard

Esta mañana circuló el rumor de que uno de los autocards que hace el servicio de Vitoria Bilbao, perteneciente a la nueva línea establecida, había volcado en jurisdicción de Ochandiano, y que habían resultado varios heridos.

Seguidamente preguntamos a la Casa-representante en Bilbao, en donde se nos dijo que únicamente tenían noticias de que el autocard había llegado con bastante retraso, pero que ignoraban el suceso.

Después hemos sabido que el autocard de la misma Empresa que salió de Bilbao para Vitoria, recogió a los viajeros en Ochandiano, trasladándonos a nuestra villa.

El "gordo", en Bilbao

Nuestro corresponsal nos comunicó la noticia de que el premio mayor del sorteo de hoy había correspondido a Bilbao.

Seguidamente nos echamos a la calle en busca del afortunado poseedor, cuyo nombre desconocemos y seguimos ignorando.

El billete premiado fué expendido en la Administración de Loterías número 3, propiedad de don José Blas de Goicoechea. Dicho señor nos manifestó que ignoraba la fecha en que había sido expendido el 8.989, ni quién era el afortunado poseedor. Añadió que había vendido toda la decena desde el 8.981 al 8.990.

Las niñas desaparecidas

Madrid 1.—El juez del distrito de la Universidad ha revisado el expediente instruído con motivo de la desaparición de las niñas de la calle de Hilarión Eslava, practicando nuevas diligencias consistentes en la comparecencia de las familias de las desaparecidas y de la maestra doña Mariana Escudero.

Todas ellas ratificaron sus declaraciones, y Dionisia Pérez, una de las madres, manifestó sus sospechas sobre determinada persona.

DIPUTACION

¡VENDREMOS SIN PARAGUAS!

Uno de los diputados que con más frecuencia se rebela contra la inactividad, y más principalmente contra la acción secreta y oculta, porque, a su juicio, los hombres que ostentan cargos de elección popular deben ejercer su misión públicamente, nos decía esta mañana, que no habrá tal borrasca en la próxima sesión. Podrá ocurrir, añadió, que los contendientes pulsen sus conocimientos de Derecho, porque los dos son letrados; pero será una discusión suave, amistosa, desprovista de cargos severos, porque, en resumen, no hay diferencia entre el credo político del señor Uríen y al que por convicción está adscrito el señor Careaga.

—¿De forma, le preguntamos, que vendrán ustedes a la sesión sin paraguas?

—Exacto, replicó, y tenga usted por seguro que no ocurrirá nada. Hubo hace pocos días cierto revuelo sobre si en las vascongadas procedía renovarse las Comisiones provinciales, a pesar de una disposición de carácter general, publicada por el Directorio, pero esa renovación que con tanto afán se espera, quedó aplazada, porque no hubo medio legal de llevarla a cabo a fines de junio. Sólo entonces hubiera habido «sisco».

En efecto, más tarde, hablando con los periodistas dijo el señor Uríen que el barómetro de la Casa acusaba buen tiempo.

—Entonces, ¿se ha zafado usted? —le preguntamos.

—No; sigo manteniendo la misma opinión en ese asunto; pero, si se plantease un debate en estas circunstancias, se creería que iba resueltamente contra el monumento al Corazón de Jesús. Por eso no habrá tormenta.

Y, sonriente, no dijo más el señor Uríen.

MANIFESTACIONES DEL SEÑOR MUÑOZ

El diputado provincial señor Muñoz dijo a los periodistas lo siguiente:

«Me ha parecido muy bien que periódico como LA NOCHE suscite la cuestión de construcción de los edificios de enseñanza aun en proyecto. La Diputación, en 30 de noviembre, aprobó el acuerdo de la Comisión Provincial creando una Comisión que se encargara de estudiar, tratar y proponer cuanto se relacione con la construcción de un Instituto, Escuela de Comercio y Náutica. Esta Comisión ha llevado a efecto toda preparación al punto indicado; a este efecto, e iniciado su pensamiento en emplazar las construcciones sobre los terrenos de Mallona, realizó su anteproyecto y presupuesto, cambiando diferentes conversaciones con el señor alcalde de Bilbao en punto a la cuestión de los terrenos. Mas apareciendo en parte algunos gravámenes censuarios, el señor alcalde quedó, y me consta realiza gestiones activísimas cerca de los propietarios, a fin de dejar finiquitada armónicamente toda cuestión legal, y de esta suerte la Comisión, tan pronto obtenga la contestación de la Alcaldía, dará cuenta a la Diputación, por si entendiera merecía que tal idea cristalizara en acuerdo.

Me alegra mucho que la Prensa se preocupe de tan importante asunto, pues todo ello habrá de influir considerablemente en el pronto logro de los deseos de esta Comisión.

UN TELEGRAMA DANDO GRACIAS

El Consejo del Retiro obrero obligatorio recibió un telegrama del subsecretario de Trabajo, dando las gracias al que se le dirigió con motivo del aniversario de la implantación del régimen de retiro, y la invitación al Homenaje a la Vejez, que se celebrará el día 15, en Begoña.

EL ASUNTO HUETO

Interrogado por los periodistas don Enrique Hornilla, como presidente de la Comisión de Manicomios, acerca del asunto Hueto, dijo lo siguiente:

—Hace algún tiempo, el señor Hueto dirigió una carta al presidente lamentándose en tono un poco incorrecto, de que la Comisión no se hubiera adaptado al cumplimiento de todo cuanto dicho señor manifestó en una Memoria. El señor Uríen, con buen sentido, se guardó la carta, creyendo que había sido escrita en un momento de ofuscación.

Posteriormente el señor Hueto dirigió otra carta, notificando su dimisión con carácter irrevocable, redactada en términos poco usuales en quienes son dueños de una cultura como la que posee dicho señor. Entonces el presidente dió traslado de la carta a la Comisión de Manicomios y ésta acordó por unanimidad admitir la dimisión.

El trámite legal era dar curso de la renuncia a la Comisión Provincial en donde se examinó el caso con todo detenimiento, acordándose por mayoría de votos admitir la renuncia, sometiendo este acuerdo al criterio de la Diputación, que era en resumen la que la tenían que rechazar o admitir, resolución que no se ha tomado, porque desde aquella fecha no se ha celebrado sesión.

Se ha perdido el expediente, es un hecho cierto; pero a quien conviene que se haya extraviado es al señor Hueto.

LAS REGATAS DE TRAINERAS

Esta mañana, bajo la presidencia del señor Uríen, se reunió la Comisión de regatas.

Primeramente se discutió el factor tiempo, y se convino en que podían celebrarse.

A continuación se trató de la forma de arbitrar recursos. El señor Ubao manifestó que si las regatas eran de trainera libre, los gastos podrían reducirse considerablemente.

Se examinó la propuesta del señor Echagüe, que fué desechada por una razón de orden legal, ya que las Compañías no pueden modificar los precios de los billetes sin autorización del Gobierno.

Por fin, se acordó dirigirse de nuevo a las entidades de las que se solicitó subvención para que indiquen la cifra y excitar a los alcaldes para que contribuyan a los premios los pueblos interesados en este festejo.

EL FUNICULAR DE LA REINETA

Una Comisión del Ayuntamiento de San Salvador del Valle visitó al presidente para rogarle la pronta tramitación de un asunto relacionado con el funicular de La Reineta.

OTRAS COSAS

También visitó al señor Uríen una Comisión del Automóvil Club, para tratar de la construcción de la carretera de Bolueta a Galdácano, y a unos representantes del Círculo Minero, para tratar de un expediente.

Gobierno civil

LA INDEMNIZACION A UNA ARTISTA

El gobernador, después de manifestar que había recibido la visita de los delegados gubernativos, dijo a los periodistas que habían estado en su despacho la gitana artista de circo atropellada por un camión y el representante de una de las Compañías aseguradoras, el cual aceptó la entrega de 5.000 pesetas, como anticipo, a la muchacha perjudicada, cantidad que habían de satisfacer por mitad las dos Compañías, quedando a resultas de la resolución judicial.

Bolsa bilbaína

COTIZACION OFICIAL DEL DIA 1 DE AGOSTO

EFECTOS PUBLICOS

Deuda interior del 4 por 100 (emisión 1919), serie C: a 70,50 al contado.—Deuda amortizable del 5 por 100 (emisión 1917), serie D: a 95,60. Serie C: a 95,70 y 95,60. Serie B: a 95,60. Serie A: a 95,60.—Idem (emisión 1920), serie C: a 95,70. Serie A: a 95,70. En diferentes serie: a 95,60 —Obligaciones del Tesoro (vencimiento 15 de abril de 1928), serie B: a 101,70.—Idem (emisión 4 de noviembre de 1923), serie B: a 102,65.—Obligaciones del Ayuntamiento de Bilbao (emisión 1921): a 99,40.

VALORES DE SOCIEDADES MERCANTILES

ACCIONES

Bancos

Banco de Bilbao: a 1 670 al contado.—Crédito de la Unión Minera: a 520 y 525.—Banco Hispano Americano: a 153 por 100.—Banco Vasco: a 614.

Ferrocarriles

Vascongados: a 360 al contado.

Electricidad

Electra del Viesgo: a 440 al contado.—Hidroeléctrica Ibérica: a 410.

Navieras

Navegación Vizcaya: a 30 al contado.

Industrias varias

Papelera Española: a 73 por 100 al contado.—Unión Resinera Española: a 283 al contado y 285 al fin del corriente.

OBLIGACIONES

Ferrocarriles

Madrid a Zaragoza y a Alicante, serie G: a 102,90 al contado.—Norte de España, primera serie: a 65,35, 65,45 y 65,40.—Especiales Nortes: a 102,65.—Valencianas Norte: a 97 por 100.

Electricidad

Hidroeléctrica Ibérica (emisión 1923): a 95 por 100 al contado.

Industrias varias

Altos Hornos de Vizcaya (emisión 1920): a 93,25 al contado.

Guía del Espectador

TEATRO ARRIAGA.—Temporada de variedades.—A las siete y a las diez y media: Isabelita Camacho, Wences, Antoñita Torres, Frakson, Ramper y Ramoncita Rovira.

TEATRO CAMPOS ELISEOS.—Compañía de comedias del Teatro Infanta Isabel.—Funciones para hoy: A las seis y media, «El paso del camello». A las diez y media, «La Pimpinela Escarlata».

SALON OLIMPIA.—Sesión continua de cinco a doce. «La golondrina de acero» y «Los ojos del mal», último episodio.

CINEMA BILBAO.—«El diamante verde» episodios primero, segundo y tercero.

SALON VIZCAYA.—«La Torre de Nesle», última jornada, y «Los ojos de Satanás», episodios 13 y 14.

EN EL ARENAL.—A las ocho de la noche, concierto, por la Banda municipal, con el siguiente programa:

1.° «Marcha tzigane».—Popy.
2.° «El barbero de Sevilla», obertura.—Rossini.
3.° «Danza siberiana».—Díaz Giles.
4.° «El niño judío», selección.—Luna.
5.° «Danza árabe».—Jiménez.
6.° «Por una mujer», pasodoble.—Luna.

Por el Hilo y por la Antena

La Conferencia de Londres no da un paso en firme

Francia pide dos mil millones de marcos oro para abandonar el Ruhr. - Se evacuarían sucesivamente las zonas de Haguen, Dortmund, Bochum y Essen. - Hughes, agasajado por igual en París y en Berlín. - El es el único mediador sincero de la entrevista

EL ACUERDO DEL PRIMER COMITE HACE QUE RENAZCA EL OPTIMISMO

Londre 1.s—El primer Comité de la Conferencia interaliada de Londres ha llegado a un acuerdo definitivo en las cuestiones referentes a las proposiciones francesas que habían sido sometidas a su estudio.

La efectividad de la solución dada a este asunto por el primer Comité depende de las actuaciones y determinaciones del tercero, que está estudiando otro aspecto de las proposiciones francesas. La naturaleza de estos asuntos hace necesaria la aprobación global para dar efectividad al plan, no bastando la aprobación parcial de cualquiera de las dos partes.

El informe dado por el tercer Comité hace esperar que algunas de las cuestiones que se tenían por irresolubles, y que amenazaban hacer fracasar la Conferencia, sean resueltas fácilmente.

Las reuniones de ambos Comités se han verificado ayer mañana, durando hasta después de la una. Más tarde volvieron a reunirse los Comités

Después de la segunda reunión, el primer Comité, que estudia lo referente a faltas de Alemania, ha llegado a un acuerdo sobre el asunto, que ha sido motivo de larga discusión, y que tiene por base parte de la fórmula propuesta por los delegados franceses.

En el informe se llama la atención de la Comisión de Reparaciones para que informe sobre el estado actual de los pagos de Alemania por diversos conceptos.

Después de la notificación de la Comisión de Reparaciones, el proceder, de acuerdo con las proposiciones francesas, será el siguiente:

La Comisión de Reparaciones, reforzada por la presencia y el voto de un ciudadano americano, juzgará si puede considerarse que Alemania ha faltado a alguno de sus compromisos.

Si en este caso la Comisión no llega a un acuerdo unánime, se recurrirá a la opinión de una Junta de arbitraje, formada por tres estadistas nombrados por el voto unánime de la Comisión de Reparaciones.

Si no se llega a la unanimidad en el nombramiento de esta Comisión de arbitraje, se recurrirá para este propósito al presidente del tribunal de La Haya.

En cualquiera de los dos casos, el presidente de la Comisión de arbitraje debe ser un súbdito americano.

El resto del report del primer Comité es virtualmente el mismo que ha anticipado la Prensa francesa al tratar de la cuestión de las faltas.

Este plan del primer Comité será comunicado sin pérdida de tiempo a los demás delegados aliados, que a su vez lo discutirán entre ellos para decidir las medidas que han de tomarse para su aplicación definitiva.

El tercer Comité estudió por la tarde varios puntos esenciales de las proposiciones francesas que complican seriamente el plan general de la Conferencia. La mayoría de estas cuestiones son de origen técnico, y se refieren a las transferencias y entregas de especies por parte de Alemania y en concepto de reparaciones.

Para la resolución de casos dudosos en estas cuestiones también se aconseja el establecimiento de una Comisión de arbitraje, que ha de dirimir todas las cuestiones que se susciten entre los aliados y entre éstos y Alemania respecto a las entregas en especie después de 1930, pues esta contingencia no ha sido salvada por el plan de Dawes. También arbitrará esta Comisión cualquier diferencia que surja entre el Gobierno alemán y el Comité de transferencia.

LO QUE PIDE FRANCIA POR ABANDONAR EL RUHR

Berlín 1. — Francia necesita cerca de dos mil millones de marcos oro para abandonar el Ruhr, a partir de la fecha hasta el 15 de agosto de 1926.

Esta petición ha sido hecha a la Conferencia de Londres por los delegados belgas y franceses. Si esta petición se acepta, la evacuación empezará en breve.

La primera zona que se evacuará será la de Haguen, cuando el Gobierno alemán tenga dispuestos los primeros ochocientos millones de marcos oro.

La segunda zona que se evacuará será la de Dortmude, tan pronto como se haya cubierto el empréstito de seiscientos millones en bonos de ferrocarriles e industrias varias.

La tercera zona a evacuar es la de Bochum, a cambio de otra emisión de setecientos millones en bonos de la misma naturaleza que los anteriores.

La última zona que se evacuará será la de Essen, y para ello será preciso que se haya cubierto un nuevo empréstito de setecientos millones de marcos oro en los mercados extranjeros.

LA ZONA DE COLONIA

Londres 1. — El corresponsal de «Le Quotidien» asegura que Inglaterra está dispuesta a prolongar la ocupación de Colonia si Francia y Bélgica se comprometen a tener la evacuación del Ruhr terminada un año después de haberse puesto en ejecución el plan de Dawes.

HUGHES, A ALEMANIA

Berlín 1.—Se espera la llegada del secretario de Estado americano, señor Hughes.

Se han dispuesto varios actos políticos en su honor. El presidente Ebert le ofrecerá un banquete en la Presidencia el sábado, al mediodía.

Toros en Arrigorriaga

El ganado de Navarrete resultó nerviosillo, siendo el bicho que salió en segundo lugar magnífico para la lidia.

Monta su preciosa jaca «Churri el bonito», que se toca con sombrero calañés y es aplaudido.

Sale el primer bicho, furioso. Está bien puesto de pitones. Toma tablas y Moreno lo lancea con estilo. Realiza con el capote una artística faena, y se le ovaciona.

«Lunares III» se adorna en pases y quites, gustando su labor.

El segundo cornúpeto, escaso de pitones, pero de mucha acometividad, siembra el terror en la plaza, resultando un peón con un gran porrazo. Toma tablas y «Belmontito» presta su ayuda incondicional. Logra sacarle a los medios, donde Moreno hace algunas cosas agradables, muy bien ayudado por «Cristalerito» y «Lunares III», que tuvo una actuación superior.

«Belmontito» fué aplaudido por su labor. Procuró cansar la res para que hiciesen mejor labor los espadas.

Con las banderillas estuvieron desafortunados los rehileteros, que oyen una gran pita.

El tercer animal, de pitones afilados, hace honor a la divisa a que perteneció; de peso y mucha bravura.

«Lunares III» es ovacionado. En el primer tercio huye el toro, y a no ser por «Belmontito» hubiese costado gran trabajo meterle en varas. Este, con estilo y derrochando valor, le arranca de los chiqueros y se le ve constantemente al alcance de las astas. Estuvo a punto de ser volteado, por su arrojo. Eso es pundonor. El animal da juego y los toreros se muestran voluntariosos. En las banderillas estaríamos aún, si no hubiese surgido «Belmontito», que demostró tener muchas aptitudes.

Conserva poder y bravura la res. Bregan los peones acertadamente y no consiguen dominarla.

«Belmontito» lo rinde con un juego de capa muy vistoso, y la pone en inmejorables condiciones para que salga airoso el matador Moreno.

Estuvo éste desgraciado en la hora suprema. Pincha en hueso. Insiste nuevamente y el bicho no se coloca. El público bosteza. Ha llegado la hora de matar, aunque se salga volteado aparatosamente del trance. Pincha un poco de lado y hunde el acero hasta la empuñadura. «Belmontito» trata de hacerlo caer. No lo consigue. Por fin, Moreno, atiza una buena estocada con la que el bicho cae.

ENERGIAS

Mirando a la Villa

AL MONTE, A LA PLAYA.—O simplemente al campo debe irse con indumentaria apropiada: trajes delgados que den frescura y faciliten la transpiración; camisa de sport, en céfiro y orford; chaqueta de punto, pantalón gris, calcetines claros... El bienestar natural proporciona al cuerpo más salud que todos los estimulantes artificiales.

Camisería «El Andorrano», Víctor, 7.—Teléfono 9.000.

* * *

Del resultado que da
SAN ROQUE JEREZ QUINADO,
Se convence todo el que
Una vez lo haya probado.
Aperitivo tónico reconstituyente. Propietario: Tejada y Compañía. (Sucesor). ARETA (Alava).

AMAGO DE INCENDIO.—En la «Villa Gámiz», de Iralabarri, se declaró un pequeño incendio, que fué sofocado por los bomberos al poco rato de iniciado.

* * *

GARGANTA, NARIZ, OIDOS
Dr. G. BRAVO
ESPECIALISTA
Lotería, 3—Consulta de 11 a 1 y de 3 a 5 tarde

* * *

UN BURRO ABANDONADO.—En las cuadras de Mena hay un burro de poca alzada que fué encontrado abandonado en la calle de Autonomía.

* * *

MARINEROS DE MAL GENIO.—A bordo del vapor alemán «Hochalnd» promovieron una reyerta a cuchilladas los marinos Fritz Muller y Triefsen Ugo.

El primero resultó con una herida leve en el labio superior, de la que tuvo que ser curado en el Cuarto de Socorro del Hospital.

* * *

R. MENJON
OCULISTA
Cruz 2, 2.°. De 10 a 1 y de 4 a 6.

* * *

RIÑA EN FAMILIA.—En la alameda de San Mamés riñeron Víctor Sánchez, su esposa Mónica Revuelta, Gregoria Colás y un hijo de ésta llamado Gregorio Villar.

La Gregoria tuvo que ser curada en la Casa de Socorro del Ensanche de una herida con hematoma en un pómulo, que le causó Víctor, y la Mónica de una contusión leve en el brazo derecho que le causó el Gregorio.

* * *

PIEL Y SECRETAS
M. MARTINEZ TORO
Médico especialista
Fernández del Campo, 18 1.°
Consulta: de 10 a 12 y de 5 a 7
Económica para obreros: de 7 a 8

* * *

UN GOLPE POCO AFORTUNADO.—Pedro Fernández Pérez sustrajo en una casa de la calle de las Cortes una cartera a don Eduardo Ocio.

La cartera no contenía más que fotografías y papeles; pero la Policía municipal detuvo al poco afortunado carterista.

ANUNCIOS PREFERENTES

Reparación de máquinas de escribir
RAPIDEZ Y ECONOMIA
F. CASERO. ESCUZA, 8, BILBAO
Teléfono 198

Brown

Receptores
de alta voz, cascos telefónicos y amplificadores
Aparatos de T. S. H.
Instaladora General (S. A.)
GRAN VIA, 24

Carbones
GOICOECHEA Y ECEIZA
Bailén, 37 Teléfono 93

COPIAS A MAQUINA
50 CENTIMOS 100 LINEAS
F. CASERO. ESCUZA, 8, BILBAO
Teléfono 198

Motores SEMI-DIESEL y a GASOLINA
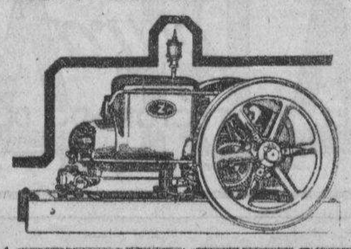
Bombas de todas clases
MAQUINARIA EN GENERAL
Grandes existencias
ARCADIO O. DE CORCUERA, S. A.
Gran Vía, 36. - BILBAO

M.E.C.D. 2016

Fruteria.-Plaza Nueva, 5
Frutas y hortalizas de calidad superior.
Servicio a domicilio. - Teléfono: locutorio público.

SARNICIDA "CESAR" INSTANTANEO DE EXQUISITO PERFUME. CURA RADICALMENTE LA SARNA SIN BAÑO

CALEFACCION POR COCINA

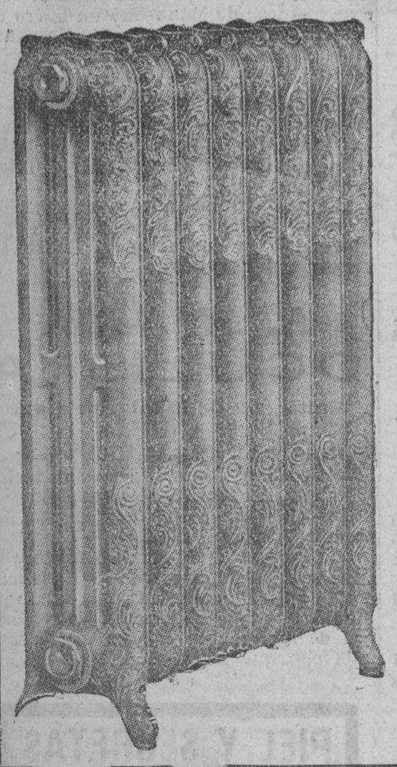

ZUBIAURRE

Calefacciones centrales

Pídanse referencias

Proyectos y presupuestos gratis

N. DE ZUBIAURRE
Heros, 26
BILBAO
Teléfono 1.063

FUERZA Y VIGOR A LOS HOMBRES DEBILES Y AGOTADOS

Si el constante trabajo, las penas, el abuso de los placeres u otros excesos han agotado su resistencia nerviosa; si usted, física y moralmente, está aniquilado, encontrará en el Fosfonio Nuxado un regenerador orgánico y mental que fortalecerá la masa nerviosa, le devolverá sus energías, aumentará su resistencia y le proporcionará en el espacio de dos semanas mayor virilidad.

El Fosfonio Nuxado no solamente enriquece la sangre, permitiendo alimentar la masa cerebral desgastada, sino que contiene los principales elementos químicos que crean la fuerza nerviosa natural, siendo el reconstituyente por excelencia de la sangre y de los nervios, y además de fortalecerlos les proporciona los elementos reconstituyentes naturales. El Fosfonio Nuxado da a todos los hombres agotados este vigor, la energía masculina, el poder nervioso tan necesario en la vida para llegar al éxito.

El Fosfonio Nuxado no es ningún remedio misterioso; es muy conocido y prescrito con frecuencia por los médicos de más fama. De fácil asimilación, sus efectos son inmediatos y sus resultados duraderos.

El preparador del Fosfonio Nuxado, confiando en la eficacia de este producto, empleado actualmente por más de 4.000.000 de personas, se compromete a reembolsar el precio de su compra si no aumentan sus fuerzas en la proporción de un 200 por 100 en diez días. Se vende en todas las buenas farmacias.

JARABE DE HIPOFOSFITOS DE CLIMENT

El que recetan los Sres. Médicos

40 años de creciente éxito

ANEMIA-INAPETENCIA RAQUITISMO DEBILIDAD

MARCA

VIUDA

Es el primitivo

Desconfiese de las imitaciones

JABON DE SALES DE CARABAÑA

ESPECIAL PARA LAS AFECCIONES DE LA PIEL
HERPETISMO, GRANOS, ETC.

MEDICINAL Y DE TOCADOR
1,50 PASTILLA

De venta en Farmacias, Perfumerías y Droguerías.

Propietarios: Hijos de R. J. Chávarri. Lealtad, 12, MADRID

Ser el mimado de la mujer

es cuestión de caer en gracia, atraer la simpatía... Y esto lo ha conseguido el Jabón

HENO DE PRAVIA

Es el favorito de las señoras "chic" y merece también el favor de los hombres cuidadosos de la higiene y blancura de la piel.

JABON HENO DE PRAVIA

Muy espumoso e intensamente perfumado.

PASTILLA, 1,50 EN TODA ESPAÑA

Gal

El hilo transmisor entre la Oferta y la Demanda

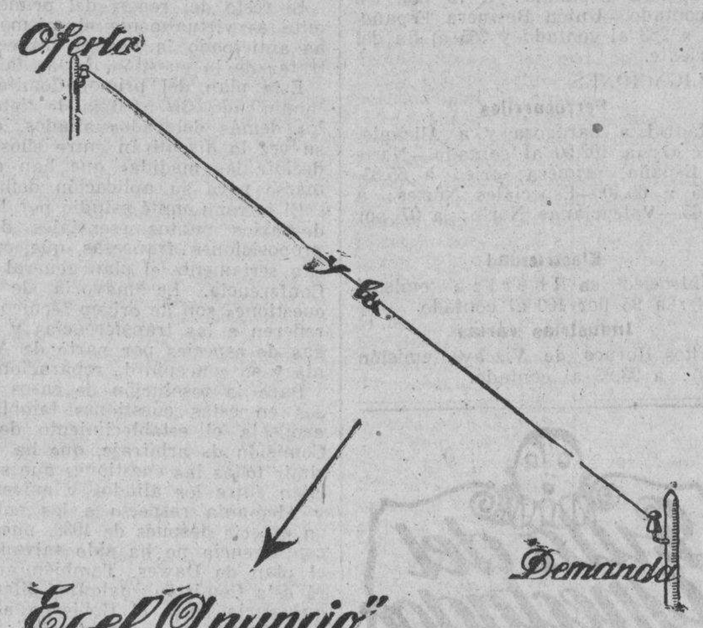

Es el Anuncio"

Por él se entera el comprador de que usted elabora sus productos de calidad inmejorable; de que vende sus artículos a precios ventajosos.

EL INDUSTRIAL
EL ALMACENISTA
EL VENDEDOR AL DETALLE

deben fomentar la publicidad a fin de dar auge a sus negocios.

"ELECTROTECNIA PRADERE"

CONSTRUCCION DE TRANSFORMADORES
DE TODAS LAS POTENCIAS Y VOLTAJES
ENTREGA INMEDIATA Y PRECIOS SIN COMPETENCIA

Alameda de San Mamés, núm. 24
BILBAO. Teléfono 1591

Curado del Lumbago después de 7 años de Dolor

El verse curado, después de largos años de sufrimiento, fué la dicha que tuvo el Rvdo. don Jesús Dieste, cura en Fuentejalón (Zaragoza), y su experiencia debería ser de gran ayuda a todo lector que padezca de lumbago o cualquier enfermedad de los riñones o de la vejiga.

Rdo. D. Jesús Dieste

«Han obrado tan prodigiosamente en mí las Píldoras De Witt —nos escribe el Padre Jesús Dieste,— que después de un largo padecimiento de siete años y habiéndome bañado tres años en dos Balnearios medicinales, no he encontrado alivio hasta que he tomado las Píldoras De Witt.

Autorizo a usted para publicar mi curación, pues tal vez se consiga algún bien a la humanidad.

No dejaré de recomendar las indicadas píldoras a cuantos conozca que padecen de los riñones.»

Sería difícil hallar un caso más grave que el del Padre Dieste. Ensayó un método de curación tras otro, pero en vano; y entonces, por una mera casualidad, decidió ensayar las Píldoras De Witt. El resultado fué que recobró su salud y sus fuerzas. Resultados igualmente buenos serán conseguidos por todo lector que esté dispuesto a ensayar las Píldoras De Witt.

LAS PÍLDORAS

DE WITT CURAN el Lumbago

y son también un remedio eficaz contra el Dolor de Espalda, el Reumatismo, el Lumbago, la Ciática, la Gota y todas las demás enfermedades que nacen de un exceso de ácido úrico o de afecciones de los riñones y de la vejiga, pues suprimen la causa del dolor.

T.S.H. RADIOTELEFONIA T.S.H.

Teléfono 2.069 — **S. A. ARMANDO DE OTERO** — Hurtado de Amézaga, 54

Patentes "AUDIOLA"

Aparatos receptores y accesorios de toda especie, garantizados

Acudan a nuestra exposición y sala de demostraciones desde las cuatro y media a las siete de la tarde donde presenciarán **prácticamente** el rendimiento extraordinario de nuestros receptores **"Audiola"**

No compren sin previas pruebas

Ningún otro receptor dará el rendimiento que los nuestros, que son de manejo sencillísimo

¡HAGA DESAPARECER ESTE DOLOR!

¿Por qué sufrir? ¿Por qué transformar el trabajo en un martirio y hacer la diversiones imposibles cuando una aplicación de LINIMENTO DE SLOAN hará desaparecer el dolor? Hombres y mujeres de todas partes del Mundo guardan el Sloan a mano, listo y dispuesto para ser empleado a los primeros síntomas de dolor en casos de REUMATISMO, CIATICA, LUMBAGO, NEURITIS, TORCEDURAS, CONTUSIONES, etc. El Sloan penetra inmediatamente sin frotar.

De venta en todas las Farmacias.

CAJA DE AHORROS MUNICIPAL para vuestras economías

BAJO EL PROTECTORADO DEL GOBIERNO Y GARANTIA DEL EXCMO AYUNTAMIENTO

Capitales impuestos
101 MILLONES
Reservas
8 MILLONES
Sorteos de premios ordinarios y extraordinarios.
26 Sucursales

M.E.C.D. 2016

Información Nacional y Extranjera

Por Telégrafo Teléfono y Radio

LO DEL DIA

SE ESPERA EN LONDRES EL DIA DE MAÑANA

Mac Donald, regresa de Chequers a Downing Street.-Se va a dirimir el desacuerdo franco-inglés.-Se crearán más Comités y algunos Subcomités.-Los ochocientos millones del empréstito y una opinión de calidad del director del Reichsbank de Zurich.-Debate sobre la revista naval.-Nueva Conferencia del desarme

LAS CAMARAS FRANCESAS

París 2.—Las Cámaras han acordado prolongar las sesiones hasta mediados de septiembre, con objeto de dar tiempo a que terminen las deliberaciones de la Conferencia de Londres y que empiece la aplicación del plan de Dawes.

EN MEMORIA DE LOS MUERTOS EN LA GUERRA

Berlín 2.—Mañana se celebrarán varios actos en memoria de los millones de alemanes que cayeron en la guerra europea.

A mediodía cesarán en su tráfico, durante dos minutos, todos los tranvías y trenes.

Se quiere que el silencio «se oiga» en la Conferencia de Londres.

EL BANCO ALEMAN DE EMISION DE ORO

Zurich 2.—El director del Reichsbank, von Schacht, ha celebrado varias conferencias para llegar a un acuerdo sobre el nombramiento de delegado suizo en el Banco alemán de emisión de oro.

Este delegado suizo formará parte del Consejo Administrativo, y es probable que el nombramiento recaiga en el director del Banco Nacional Suizo, M. Bachmann.

Este Schacht es uno de los financieros de calidad que han emitido informe favorable al empréstito de los ochocientos millones de marcos oro.

EL PROTOCOLO ACEPTADO

Londres 2.—Se sabe que el protocolo redactado por la segunda Comisión sobre la evacuación económica del Rhur, adoptado ya por la Conferencia, no habla para nada de las precauciones que debieran tomar Francia y Bélgica en las vías férreas estratégicas.

Parece ser que los ferroviarios franreas de Alsacia y Lorena, que son idénticas a las de Alemania, con objeto de hallarse en condiciones de incautarse de las vías férreas de Alemania en caso de necesidad.

LA CONFERENCIA DE LONDRES

Berlín 2.—Se espera con ansiedad en Berlín el resultado de la sesión plenaria que se esta celebrando hoy en Londres.

Durante esta sesión se ha de pasar revista a todas las cuestiones que son motivo de divergencias, especialmente con Francia. También se espera que hoy se efectúe la tantas veces nombrada invitación a Alemania, que es esperada con impaciencia en ciertos sectores alemanes.

Las discusiones por diversos asuntos sobre los que no se ha podido llegar a un acuerdo han sido sometidas al criterio del tercer Comité, sobre el que pesa actualmente la labor más dura.

Anoche se aseguraba que este Comité había llegado a resolver totalmente la misión que se le había encomendado.

En este Comité quiere Francia establecer el sistema de árbitros, que viene defendiendo desde el principio de la Conferencia, para vigilar la transferencia de las reparaciones. Esto equivale a otra importante modificación del primitivo informe pericial.

El acuerdo, a juicio de varios políticos alemanes, no ha sido todavía regulado por la resistencia inglesa a las arbitrariedades francesas, aunque se cree que Mac Donald cejará como tantas veces, y Francia conseguirá lo que desea.

Esta mañana temprano ha regresado Mac Donald de Chequers, donde ha pasado la noche, y se ha dirigido en seguida a Downing Street, donde ha celebrado una conferencia con Snowden.

La Conferencia plenaria ha empezado a las nueve y media.

DEBATE EN TORNO A LA REVISTA NAVAL

Londres 2.—En la Cámara de los Comunes, el ex ministro liberal, señor Coltins, cuyas declaraciones antifrancesas se recuerdan, ha reprochado al Gobierno de haber dado al mundo un nuevo impulso para la concurrencia de armamentos.

El Gobierno actual es el primero, desde el armisticio, que ha aumentado su presupuesto para armamento.

El jefe del Gobierno francés asistió a nuestra gran revista naval de Spithead. En Francia se preguntan, ante esta enorme manifestación naval inglesa, qué hará el Gobierno francés para estar a igual altura de Inglaterra. Por tanto, es urgente convocar a una Conferencia internacional del desarme.

El diputado liberal Fletcher dice que han exagerado los periódicos parisinos que han considerado la revista naval inglesa como una tentativa para influir en los trabajos de la Conferencia interaliada.

NUEVA CONFERENCIA DEL DESARME

Londres 2.—En el curso del debate sobre el desarme naval, el secretario parlamentario del Almirantazgo, señor Ansmon, comunicó que el Gobierno hará en seguida todas las gestiones para convocar a una Conferencia internacional a fin de llegar a un acuerdo para la reducción de armamentos.

¿Cómo hablar del impulso dado por Inglaterra al aumento de armamentos, cuando Estados Unidos, Japón, Francia é Italia han sido los primeros en hacer proposiciones para aumentar los armamentos navales? Desde 1919, Inglaterra ha dejado de lado treinta y seis crucerps.

Además, antes de que estén terminados los cinco cruceros que se están haciendo en substitución de otros, diez cruceros ingleses más serán suprimidos. Las substituciones que se hagan no constituyen aumento de armamento.

Todos los firmantes de la Convención de Wáshington cumplen sus obligaciones y no hay ningún país en el mundo que haya efectuado mayores reducciones navales que Inglaterra, sobre todo si se tiene en cuenta la enorme extensión de las rutas comerciales que Inglaterra ha de proteger a través del Universo.

La moción de censura presentada por el diputado conservador Amery, ex lord del Almirantazgo, ha sido rechazada en los Comunes por 226 votos contra 128.

El Directorio se reune en Consejo

"Todo el mundo está entusiasmado", dice Vallespinosa

Madrid 2.—Desde las once de la mañana hasta después de las dos de la tarde estuvo reunido en Consejo el Directorio.

El general Vallespinosa facilitó la siguiente referencia:

—Se ha invertido la mayor parte del tiempo que ha durado la reunión en el despacho de diversos asuntos de Guerra que el subsecretario de este departamento sometió a la aprobación de los generales del Directorio. Se leyeron los últimos telegramas del presidente, dando cuenta de la acogida que le ha sido dispensada en Asturias, y nada, señores —dijo el general Espinosa—, que está entusiasmado todo el mundo.

Agregó que las noticias de Marruecos eran satisfactorias, habiéndose desvanecido la marejada de días pasados y siendo total el restablecimiento de la calma en la zona occidental.

LA OFICINA DE LA UNION PATRIOTICA

Madrid 2.—En la Presidencia del Directorio se ha instalado la oficina de la Unión Patriótica, dirigida por el general Hermosa.

Funcionan ya los servicios de estadística y archivo, encaminados a que el Gobierno posea, en el más breve plazo, datos verdaderos sobre el número de afiliados, procedencia y hasta arraigo, significación y localidad.

Pronto la oficina adquirirá gran impulso, laborándose con propaganda.

PALACIO VALDES HA ABANDONADO EL LECHO

Madrid 2.—Palacio Valdés, convaleciente, ha abandonado el lecho. La primera operación que hizo fué leer los periódicos, enterarse de las informaciones y comentarlas. Después escribió de su puño y letra el siguiente telegrama, dirigido al secretario del rey:

«Ruégole diga soberano, abandonar lecho después enfermedad, agradézcole profundamente interés seguido curso. Reitérele expresión sincera gratitud por tanta bondad».

EL CENTENARIO DEL ADELANTADO PEDRO MENENDEZ

Madrid 2.—Se encuentra en Madrid la Comisión americana del Estado de la Florida que ha de asistir a las fiestas conmemorativas del centenario del adelantado Pedro Menéndez, en la ciudad de Avilés.

La Comisión saldrá para dicha ciudad el 6 del corriente.

PETICIONES DE LOS MAESTROS

Madrid 2.—La Comisión ejecutiva de la Confederación Nacional de Maestros ha elevado un mensaje al rey, doliéndose de que los individuos llamados del segundo escalafón no les hayan alcanzado las mejoras que se han otorgado a la clase, y suplicándole que interceda para que se les conceda un aumento de quinientas pesetas.

UNA NOTA

Madrid 2.—En la Presidencia se ha facilitado, después de la reunión del Consejo, la siguiente nota:

«A propuesta del director de la Asociación benéfico-escolar de huérfanos, se ha publicado en el «Diario Oficial del Ministerio de la Guerra» el día 1 del actual, una circular anunciando a concurso la provisión de plazas gratuítas que existen vacantes en diferentes establecimientos de enseñanza.

Siendo muy plausible la iniciativa de la Asociación benéfico-escolar de huérfanos es más de agradecer el rasgo humanitario de los directores de centros docentes, que revela el amor y la caridad hacia los desvalidos, digno de ser imitado por todos los españoles de corazón».

EXPOSICION NACIONAL DE JUGUETES

Madrid 2.—«La Gaceta» publica una real orden, disponiendo que la inauguración de la Exposición nacional de juguetes se celebre el primero de octubre y dure todo el mes.

LOS NUEVOS GUARDAPESCAS

El Ferrol 2.—Mañana zarparán, con rumbo a Ayamonte, los nuevos guardapescas que acaba de adquirir el Gobierno, «Condestable Zaragoza» y «Garciolo», los cuales harán escala en Vigo, para repostarse de carbón.

INTENTO DE SUICIDIO

Valladolid 2.—El teniente coronel retirado don Valentín Camisilla se infirió varios cortes en el cuello, con ánimo de matarse. Padecía ataques de enajenación mental. Su estado es grave.

EL FERROCARRIL SANTANDER-CALATAYUD

Burgos 2.—Las Diputaciones de Burgos, Santander, Zaragoza y Soria harán efectivos los derechos de tanteo como peticionarios para la subasta de las obras del ferrocarril de Santander a Calatayud.

DESCARRILAMIENTO EN GERONA

Gerona 2.—A la entrada de la estación de La Bisbal, frente a la fábrica de cerámica, descarriló el ferrocarril de Flassá a Lerena. El furgón y la primera unidad del tren, salieron de los raíles, volcando la locomotora. El maquinista y el fogonero resultaron gravemente heridos.

Después de curados fueron trasladados en auto a Palamos.

La carretera de Gerona ha quedado interceptada y en la vía hay importantes desperfectos.

PRACTICAS TORPEDISTAS

El Ferrol 2.—Hoy han comenzado en la boca del puerto las prácticas de torpedos por la estación torpedista de este departamento, quedando fondeada una línea de torpedos por la ensenada frente al castillo de San Felipe.

Noticias de Africa

NOTAS DE MELILLA

Melilla 2.—Han marchado a la península los toreros que intervinieron en la corrida de la Cruz Roja.

—El coronel Delia ha revistado las posiciones del sector de Beni-Ulixex.

—Han llegado de Dar Quebdani varias fuerzas de San Fernando, llevando convoy a las plazas menores.

—Ayer zarparon los vapores «España 5» y «Alerta».

—Han ingresado en el Hospital heridos por accidente, siete soldados.

—Ha llegado a la plaza el moro que salvó al teniente aviador Lecea. El general Sanjurjo le felicitó. Ha sido propuesto para una recompensa.

—Ha sido detenido un paisano cuando intentaba cruzar la línea del frente con dirección al campo enemigo.

—Ha quedado restablecida la comunicación telefónica entre Taferit y Benítez.

—A consecuencia de la nueva organización, la brigada disciplinaria quedará reducida a una compañía mandada por un capitán y tres oficiales. La nueva unidad guarnecerá Cabo Juby.

PROVINCIAS

FINAL DE UNA EXCURSION FUTBOLISTICA

Algeciras 2.—El delegado del Club de Natación de Alicante, que, al frente de varios jugadores, hacía una excursión deportiva, se ha fugado con el dinero, quedando los jugadores sin poder pagar ni el hotel.

PRESUNTOS AUTORES DE UNA AGRESION

Murcia 2.—En las inmediaciones del pueblo de Aljucer, una pareja de la Guardia civil, ayudada por varios somatenistas, ha detenido a dos gitanos que parece son los autores de la agresión perpetrada en el Aeródromo de los Alcázares contra un sargento y un cabo de Aviación.

LA POLICIA DE SEVILLA

ni para el Cuerpo ni para el indivi-

Sevilla 2.—El Director de Seguridad ha manifestado, hablando con los periodistas de la provisión del cargo de comisario ayudante en Sevilla, que vendrá una nuevo.

Agregó que no era partidario de suspensiones de empleo y sueldo, porque obligan al suspendido a buscar otro medio de vida, y esto no está bien duo. Las faltas que antes se corregían con la suspensión están conmutadas ahora con la pérdida de tiempo para el ascenso. El que sufriere dos correcciones seguidas, es por marcharse. Cree que esto es la mejor forma de que todos cumplan con su deber.

NUEVO BIPLANO ESPAÑOL

Balaguer 2.—El médico señor Verdaguer está terminando un biplano con dos motores que, según el inventor, ofrece las mayores garantías de seguridad.

REPATRIACION DE SOLDADOS

Málaga 2.—Ha marchado a Villafranca del Panadés dos escuadrones del regimiento de Treviño, repatriados de Melilla.

EL GORDO, EN MALAGA

Málaga 2.—El billete del premio mayor del sorteo de ayer, vendido en Málaga, está bastante repartido.

Dos décimos los adquirió el industrial Salvador Espada.

VUELCO DE UN AUTOBUS

Málaga 2.—En la carretera de Cádiz volcó el autobús del servicio de viajeros de Málaga a Estepona.

Resultaron varios heridos, aunque levemente.

REGRESO DE SOLDADOS DE CUOTA

Cádiz 2.—Han llegado los soldados de cuota que habían marchado con el batallón expedicionario de la base naval de Cádiz.

En el muelle les esperaban las familias, militares y muchos amigos.

POR DOS MELONES

Alicante 2.—En Pego, el labrador Filiberto Mas, a su regreso de las faenas del campo, dejó escondidos en un ribazo, cerca del pueblo, cuatro melones y una pequeña cantidad de patatas, que tenía que recoger al día siguiente para llevarlos al mercado.

Unos muchachos, que vieron la operación realizada por Filiberto se comieron dos de los cuatro melones, y después, por rivalidades, unos de ellos juraron denunciar a los otros el hurto al dueño, y éstos, por su parte, se fueron a dar cuenta de lo ocurrido al guardia municipal Ramón Morell.

Filiberto se apostó cerca del ribazo a la espera; el guardia municipal fué al sitio indicado para comprobar el hurto, y viéndole llegar Filiberto, creyéndole el autor del hecho, le agredió a pedradas, hiriéndole de gravedad en la cabeza.

EL CRUCERO «CATALUÑA», EN HUELVA

Huelva 2.—Ayer tarde, a las cuatro, llegó el crucero «Cataluña», a bordo del cual viene la Banda del regimiento de la base naval del Ferrol.

Inmenso gentío esperaba en los muelles, tributando a los marinos cariñoso recibimiento.

Poco después llegó el «María de Molina».

En las calles, la animación es extraordinaria. Muchos edificios están engalanados y hay algunas iluminaciones.

SAN SEBASTIAN

EL PRIMER «DINER» CON JAZZ BAND Y EL ORQUESTON GUATEMALTECO.—Anoche se celebró en el suntuoso salón Luis XV, del Kursaal, el primer «diner» de gala, que estuvo concurridísimo, ocupando las mesas familias distinguidas y aristocráticas, vestidas elegantemente y luciendo el elemento joven femenino el clásico mantón de Manila.

El aspecto del comedor era brillantísimo y su decorado no podía estar más en consonancia con la fiesta que se celebraba. El jazz band y la orquesta guatemalteca amenizaron la comida con sus originales danzas y composiciones, reinando la alegría sana entre los comensales.

Durante la comida se repartieron carracas, trompetas y toda clase de instrumentos de ruido, que aumentaron la algazara y la broma de los jóvenes reunidos, pudiendo recordar entre otros muchos, a las familias siguientes:

Conde de Miranda, Alfredo Neut, Willans, Gay, José Pascual, Yausedo Romero, Duncy, señorita Esperanza Muñoz, señores Yojal, Fernando Borda, conde Castañer, Ruiz Gonrunne, marqués de Novallas, Mesalera, señorita Elena Ruiz, señor Aguilar, Battenberg, Abaune, José Ramos, Bonasti, Lasalla, marqués de Cadenas Olano, Torres Marín, La Morena, Adolfo Galuyo, Sparling, Labrado, Alderete, Flores, Soliger, Irazábal y Valverde.

La fiesta resultó tan brillante y hermosa como nunca habíamos visto en el Kursaal otros años, y es de esperar que en noches sucesivas revistan aún más solemnidad estos «diner» de gala que prepara el Kursaal, en los cuales se reune lo más distinguido de la sociedad donostiarra.

NO HAY TRATADO SECRETO

Tokío 1.—Ha sido desmentido rotundamente el rumor según el cual el Japón y Rusia habían firmado un Tratado secreto.

AGITACION NACIONALISTA EN STUTTGART

Stuttgart 1.—El comandante de la Reichswerr ha prohibido a las fuerzas de su mando tomar parte en las llamadas jornadas labriegas organizadas por los elementos nacionalistas, que están produciendo gran efervescencia en el país.

FIESTAS DE TIRO EN SUIZA

Berna 1.—En las fiestas federales de tiro que se celebran estos días, ha sido reservado el de hoy, primero de agosto, a los suizos residentes en el Extranjero.

Con este motivo han venido unos seiscientos súbditos suizos de Francia, España y otras naciones.

El Cuerpo diplomático estuvo representado por el ministro de Suiza en París y por el ministro de Suiza en Madrid, Sr. Mengotti.

LA LIBERTAD PROVISIONAL DE MARION

París 1.—La Sala correspondiente de esta Audiencia ha desestimado la demanda de libertad provisional elevada por Marion, uno de los condenados en el proceso del «Bonnet Rouge», por considerar los peritos nombrados para examinar al peticionario que a la salud de éste no le perjudica para nada la estancia en la Cárcel de Fresne, que es donde está cumpliendo la condena que le fué impuesta.

POLITICA GRIEGA

Atenas 1.—La asamblea nacional ha autorizado al Gobierno para promulgar decretos y leyes, aplazando las sesiones parlamentarias hasta el día 1 de octubre.

COMUNISTAS ALEMANES DETENIDOS

Stuttgart 1.—La Policía ha practicado registros en los domicilios de varios comunistas, incautándose de numerosos folletos y proclamas. Tres comunistas han sido detenidos y acusados del delito de alta traición.

ALEMANES CONDENADOS POR ESPIONAJE

Berlín 1.—El Tribunal de Berlín ha condenado a veinte años de trabajos forzados a tres obreros alemanes que habían proporcionado datos secretos de una fábrica de productos químicos a una Comisión francesa adherida a la de control de la zona del Ruhr.

EL BOXEADOR CRIQUI, HERIDO

París 1.—Se encuentra muy mejorado de las heridas que se causó el otro día en un accidente de automóvil el ex campeón del mundo de boxeo Eugene Criqui.

INAUGURACION DE UN MONUMENTO

Belgrado 1.—El rey Alejandro ha salido para Sumdulica, donde inaugurará el próximo domingo un monumento a los muertos en la última guerra.

Del otro lado del Pirineo

(Radios de las tres de la tarde)

LOS TORNEOS DE HOY

Mil del Ku Klux-Klan contra otros mil

París 2.—Telegrafían de New York que en Lancanster (Massachusetts) han estallado graves desórdenes.

Aunque faltan detalles, parece que unos mil miembros del Ku-Klux-Klan entablaron una verdadera batalla contra mil habitantes de la región, enemigos declarados de la poderosa Sociedad secreta.

La pelea duró toda la noche, y resultó de ella un centenar de heridos.

Los daños materiales son de bastante consideración.

Se repiten en aquella región, con mucha frecuencia, estas luchas, en las que se ha llegado hasta a apostar, y que constituyen una mezca o algo así del deporte, en su paroxismo, y del juego.

EL SENADO FRANCES

París 2.—El Senado francés ha aplazado, «sine die», las sesiones. El presidente quedó encargado de convocar, de acuerdo del Gobierno, cuando el señor Herriot pueda someter a la Cámara los acuerdos de la Conferencia de Londres.

LA DELIMITACION DE FRONTERAS EN IRLANDA

Londres 2.—Se ha inaugurado la Conferencia que debe estudiar la delimitación de la frontera en Irlanda.

La Conferescia se celebra en el ministerio de Colonias.

MORATORIA EN SAN PABLO

Londres 2.—Telegrafían de San Pablo que el Gobierno ha aprobado una moratoria de treinta días para todos los pagos que deban efectuarse por el comercio y empresas industriales de San Pablo.

EL SEÑOR ANTONESCO, NUEVO MINISTRO DE RUMANIA EN NUESTRA PENINSULA

Bucarest 2.—El «Diario Oficial» de hoy anuncia que el nombramiento del Sr. Víctor Antonesco, ministro de Rumania en París, para representar al Gobierno cerca de los de España y Portugal, entrará en vigor hoy.

El Gobierno rumano ha pedido a París la aceptación del nombramiento para ese puesto del Sr. Hiotu, antiguo ministro en Praga.

EL GABINETE GRIEGO OBTIENE UN AMPLIO VOTO DE CONFIANZA

Atenas 2.—Se ha presentado ante la Asamblea nacional el nuevo Gobierno griego, presidido por Sofoulis.

Este ha dado lectura al discurso en que da cuenta del programa que está dispuesto a desarrollar. Todos los jefes de partido, a excepción de Papanastasius, han pronunciando discursos ensalzando la personalidad de Sofoulis. Después se concedió al nuevo Gabinete un voto de confianza, con una mayoría de ochenta votos y veinte abstenciones.

HOMENAJES A POLITICOS AMERICANOS

Bruselas 1.—El embajador de Bélgica en Washington, que se encuentra actualmente en uso de licencia en Bruselas, ha entregado al secretario de Estado de los Estados Unidos el diploma de doctor en Derecho, cuyo título acaba de serle concedido por la Universidad de Bruselas, en señal de gratitud y admiración.

Por otra parte, en una ceremonia organizada al efecto en el arzobispado de Malinas, el cardenal Mercier ha entregado a dicho secretario de Estado, en nombre de la Universidad de Lovaina, el diploma de doctor en Derecho por esa Universidad. La misma Universidad de Lovaina ha concedido a Hoover el título de doctor en Ciencias económicas y políticas.

Roma 1.—El periódico «Il Sereno» anuncia que ayer un grupo de fascistas, vestidos de uniforme, hizo detenerse al automóvil de la Embajada rusa.

El chofer, de un puñetazo echó a rodar a uno de los fascistas, los cuales intentaron arrancar del carruaje la insignia roja, emblema de los Soviets.

Merced a la intervención de los «carabinieri», el incidente no tuvo, por el momento, más consecuencias.

MADRID

GARCIA PRIETO

Madrid 2.—El próximo lunes marchará a Cestona, para hacer su acostumbrada cura de aguas, el ex presidente del Consejo marqués de Alhucemas. Hará el viaje en automóvil, acompañado de su esposa y sus hijos.

CEREMONIA APLAZADA

Madrid 2.—Ha sido aplazado el descubrimiento de la lápida en la casa en que vivió Pérez Galdós, en la calle de Hilarión Eslava, por hallarse ausentes las personas de la familia del ilustre novelista que actualmente la habitan.

LA PROXIMA SESION MUNICIPAL EN MADRID

Madrid 2.—El lunes próximo, en la sesión que celebre el Ayuntamiento, se continuará estudiando los asuntos que por falta de número de concejales no pudieron ser aprobados en la sesión anterior. Entre ellos, y como de mayor interés, está la propuesta del Frontón Jai Alai para que se le haga una bonificación del 20 por 100 del timbre «sine die», como transacción para retirar todas las reclamaciones, o lo que es lo mismo, que durante un período indefinido, la Empresa, que cobrará el ocho por ciento sobre las traviesas, no pagará al Municipio mas que el dos y medio.

OBRERO CONDECORADO

Madrid 2.—En el patio de Cristales del Ayuntamiento se verificó hoy el acto de imponer la cruz de Beneficencia al obrero del ramo de alcantarillas Manuel Pérez Serrano.

El jefe del servicio, ingeniero señor Lorite, leyó la real orden por la que se concede el galardón al obrero y en la que se detalla el acto que éste realizó el año 1915 al salvar a un compañero extrayéndole de un pozo y haciendo una nueva incursión en él, a pesar del peligro que había para sacar a otro compañero que, por desgracia, falleció.

El alcalde interino pronunció algunas palabras de elogio e impuso a Pérez Serrano la cruz en el pecho.

Al acto asistieron todos los jefes de los diversos servicios municipales y una representación de los obreros.

M.E.C.D. 2016