La Voz de Aragón

DIARIO GRAFICO INDEPENDIENTE

REDACCIÓN.... ADMINISTRACIÓN TALLERES..... COSTA, 2

APARTADO CORREOS 140

TELEFONOS:
REDACCIÓN..... 1004
CONFERENCIAS... 1707
ADMINISTRACIÓN. 2422

Año VIII — Zaragoza - Domingo, 10 de enero de 1932 — Núm. 1.962

HEMEROTECA MUNICIPAL ★ MADRID

Templanza en las discusiones

Los periódicos lo han contado: Dos jóvenes, dirimiendo sus diferencias políticas, se agredieron. Dos jóvenes que hasta entonces habían sido buenos camaradas.

He aquí un triste espectáculo que acusa cómo se ven en España las cuestiones políticas y cómo se llevan más allá de la discusión serena y razonada las diferencias de pensamiento político. Es triste, tan triste como cierto, que la pasión política sea capaz de ahogar un sentimiento de amistad y de camaradería que debe estar siempre por encima de estas menudencias partidistas.

Pero es más triste aún que en torno a quienes llegan a esa exaltación haya "jaleadores" que alienten a la lucha, en lugar de imponer la templanza que toda discusión requiere.

Así, fomentando la pugna, se crean esos estados pasionales cuyos resultados no pueden ser más funestos, sobre todo en momentos en que es necesaria una máxima serenidad en todos, una transigencia que haga posible la actuación conjunta que ayude a resolver los problemas planteados en nuestro país.

Siguiendo esa ruta de rivalidades odiosas por motivos políticos, rivalidades capaces de llegar a soterrar los más elevados sentimientos, no es posible ir a ninguna parte. Todas las energías se pierden en la lucha. Mientras, pedimos que se aunen voluntades, que exista la fraternidad que es imprescindible en toda obra, y mucho más imprescindible en la gran obra de contribuir a la prosperidad de una nación.

A mí me produce un gran dolor cada caso que conozco de esos profundos enconos nacidos de la pasión política. Confieso que la lectura de ese suceso me ha ocasionado una intensa amargura. Y creo que es hora ya de que todos pongamos algo de nuestra parte para evitar que las contiendas políticas lleguen a esos extremos tan lamentables.

Bien está que se discutan y se contrasten todas las opiniones. Pero sin extremos irremediables, sin poner en la lucha ni intransigencia cerrada ni odio africano. No es hora de agudizar aristas, sino de suavizarlas. De no hacerlo así, nadie sabe a dónde pueden conducir esas pugnas políticas, tanto más estériles cuanto mayor sea el grado de pasión que en ellas se ponga.

D. L.

El nuevo jefe de la Benemérita, en Zaragoza

En LA VOZ DE ARAGON anticipamos la noticia de haberse ratificado el nombramiento de lteniente coronel don Eulogio Pérez para mandar con carácter efectivo la Comandancia de la Guardia civil en Zaragoza.

Su designación ha causado, tanto en la capital como en la provincia, inmejorable satisfacción.

Don Eulogio Pérez, que ha mandado accidentalmente, y en momentos difíciles esta Comandancia, dando plena muestra de su excelente capacitación para tan difícil cargo, desde el año 1905 viene prestando servicio en la provincia de Zaragoza.

Ha mandado las líneas de Belchite, Pina y Borja, donde ascendió a capi-

ARAGONESES QUE TRIUNFAN

Un nuevo barítono zaragozano que tiene un gran éxito en el Teatro Olimpia de Huesca

En el teatro Olimpia de la capital oscense se celebró el pasado viernes, día 8, un festival artístico en el que se pusieron de relieve las magníficas condiciones para el canto de un nuevo barítono zaragozano muy conocido en nuestra ciudad en otra modalidad artística: la pintura.

Se trata del joven José Echevarría, que en una función teatral organizada por el Orfeón Osence, e interpretando el papel de "Juan Luis", de la zarzuela "El huésped del sevillano" ,obtuvo un éxito resonante, que ha de significar el comienzo de una larga carrera de triunfos artísticos.

El barítono zaragozano José Echevarría, ante los entusiastas aplausos del público que llenaba el salón, hubo de bisar todos los números de la obra en que intervino, obteniendo un señalado éxito en la romanza del segundo acto y en el "canto a la tierra".

También para el Orfeón Osence fué un día señalado en su larga carrera da lucidas actuaciones, destacando en sus intervenciones la señorita Aurorita Riazuelo, como soprano; el tenor cómico Justo Oliván y la tiple ligera Felisa Sánchez.

De la destacada labor artística realizada por José Echevarría a lo largo de toda la obra se han hecho elogiosos comentarios en favor del joven barítono zaragozano. Tanto que sus numerosos amigos de Zaragoza están deseando oirlo cuanto antes en nuestra ciudad.

Fué, en suma, un festival artístico en el que se destacaron interesantes valores del canto, y que complació al numeroso y distinguido público que llenaba el teatro Olimpia, de Huesca.

Don Luis Jiménez Asúa, que ha sido nombrado presidente de la Comisión jurídica asesora.

†

EL SEÑOR

Don Fernando Escorihuela Sangüesa

de Jarque de la Val (Teruel)

Falleció en La Puebla de Híjar, el día 4 de enero, a los 68 años de edad

Habiendo recibido los Santos Sacramentos y la bendición apostólica

R. I. P.

Sus apenados hijos, don Antonio, doña Eugenia y don Felipe; hijos políticos, doña Felisa Jarque, don Bruno Laguna y doña Manuela Ferreruela; hermano, don Manuel Escorihuela; hermanos políticos, nietos, primos y demás familia,

AL PARTICIPAR a sus amigos y relaciones tan sensible pérdida ruegan encomienden su alma a Dios, por lo que quedarán eternamente agradecidos

†

ROGAD A DIOS EN CARIDAD POR EL ALMA DEL SEÑOR

Don Joaquín Larripa Gil

que falleció el 27 diciembre 1931, a los 52 años de edad,

confortado con los auxilios espirituales

R. I. P.

Así os lo suplican encarecidamente su viuda, Dolores Luengo; hermanos políticos, primos, sobrinos y demás parientes.

Las misas gregorianas por su eterno descanso se celebrarán en la parroquia de Santiago, altar de Nuestra Señora del Carmen, desde el día 11 de enero hasta el 10 de febrero, a las diez y media los días laborables, y domingos a las nueve.

†

PRIMER ANIVERSARIO

ROGAD A DIOS EN CARIDAD POR EL ALMA DEL SEÑOR

Don Vicente Polo Pérez

que falleció el día 11 de enero de 1931

Habiendo recibido los Auxilios Espirituales

R. I. P.

Todas las misas que se celebren mañana día 11, de nueve a doce, en el altar del Santísimo Cristo de S. T. M. del la Seo, y la misa de once que se celebre del día 12 al 20 inclusive en el citado altar y templo así como el exouesto de S. D. M. en la capilla de Jesús Reparador (calle de Sancho y Gil) y todas las que el día 12 se celebren de seis a diez y media en la iglesia de Santa Catalina y el aniversario que el día 11 se celebrará en la iglesia parroquial de Cabolafuente (Zaragoza), serán aplicadas en sufragio de su alma. Su viuda, hijos y demás familia suplican y agradecerán la asistencia y oraciones

†

LA SEÑORA

Doña Manuela Echeto Mange

VIUDA DE BARA

Falleció ayer, 9 de enero de 1932, a los 82 años de edad

Habiendo recibido los Santos Sacramentos

D. E. P.

Sus apenados hijos, doña Elvira, don Emilio y doña Julia; hijos políticos, don Juan Arenas y don Mariano Pomes; nietos; hermanos, doña Benigna, doña Guadalupe, don Aciscio y don Alberto; hermana política, sobrinos, primos y demás parientes, al participar a sus amistades tan sensible pérdida, les ruegan la tengan presente en sus oraciones y asistan a la conducción del cadáver, que tendrá lugar hoy, domingo, a las tres y media, desde la casa mortuoria, Casa Giménez, 11, 3.° izquierda, al Cementerio Católico de Torrero, por cuyo favor les quedarán agradecidos.

NO SE REPARTEN ESQUELAS

Funeraria ALFONSO.—Blancas. 1. Teléfonos 1.790 y 1.798

M.E.C.D. 2016

tán, pasando breve temporada en la Comandancia de Avila.

Volvió destinado a la de Zaragoza, donde mandó la quinta compañía, desempeñando luego el cargo de ayudante secretario del Séptimo Tercio.

Fué destinado, al ascender a comandante, como segundo jefe a la comandancia de Oviedo, desempeñando este cometido en las de Pamplona, Huesca, y últimamente en Zaragoza, demostrando en todos los cargos que ha desempeñado dotes de mando y disposición para tan complejos cometidos poco comunes.

A las muchas felicitaciones que recibe, pruebas bien patentes del afecto y simpatía que disfruta en la provincia, una la nuestra, muy sincera, deseándole, además. muchos éxitos en su nueva jefatura.

LA POLITICA LOCAL

PARTIDO REPUBLICANO PROGRESISTA

Se ha reunido el Comité de propaganda del Partido Republicano Progresista.

Dióse cuenta de las numerosas adhesiones recibidas y de la constitución de un gran número de Comités en los pueblos de la provincia, de donde se reciben diariamente relaciones nutridas de afiliados.

En vista del entusiasmo despertado al comienzo de la organización del partido, acordóse intensificarla y preparar, para una fecha próxima, diversos actos de propaganda.

Acordóse también imprimir una carta-circular en la que se expresa sintetizado el ideario del partido y que será profusamente repartida en la capital, y convocar en fecha próxima a una asamblea para la constitución definitiva de los Comités local y provincial.

* * *

El Comité de propaganda del Partido Republicano Progresista ruega encarecidamente a los Comités constituídos en los pueblos de la provincia, y a sus simpatizantes y afiliados, que envíen sus relaciones y adhesiones a la secretaría del domicilio social, en la calle de Palomeque, número 20, entresuelo, con la mayor urgencia posible.

UNA ASAMBLEA DE LA ACCION NACIONAL

El partido Acción Nacional celebró su anunciada asamblea, que fué presidida por el diputado a Cortes don Santiago Guallar Poza.

Los asambleístas aprobaron por unanimidad: Memoria anual, cuenta, proyecto de Reglamento, siendo elegido en igual forma, el nuevo Comité que integran: Don Santiago Baselga Ramírez, exdiputado a Cortes; don Emilio Laguna Azorín, don José María Sánchez Ventura, don Manuel Albareda Herrera, don Enrique Giménez Arnau, don Miguel Sancho izquierdo, don Alberto de Sola, don Eduardo Macías y don Ramón Serrano Suñer.

Fué nombrado, por aclamación, presidente de honor don Santiago Guallar, que dió las gracias a los asambleístas, glosó los principios básicos del partido, Religión, Patria, Familia, propiedad y trabajo, y expuso deseaba se llamase la Acción Nacional partido. Acción Nacional Agraria Aragonesa, porque había que llevar a los pueblos la defensa de la Agricultura.

Anunció una activa propaganda, siendo muy aplaudido.

MARISCOS
BAR FLORIDA
COSO, número 2

PROBLEMAS DEL DIA

EL TURISMO EN ESPAÑA

Una de las fuentes de riqueza con mejor porvenir que existen en España es el turismo. No importa que actualmente, y por circunstancias efímeras, parezca agotada. Manará de nuevo más o menos pronto. La Humanidad vive por ciclos. Sean de plétora, sean de pesadumbre. Ahora arrastra las cadenas de una depresión financiera horrenda, que a muchos parece insuperable, aunque quizá haya sido superada otrora. En 1927-1929 rió gozosamente las venturas de una euforia rebosante que sus beneficiarios se imaginaban eterna. Quien piense que nunca estuvo tan caída la Humanidad lea un artículo de Macaulay publicado en enero de 1830 —hace ya más de un siglo— en "The Edinburg Review". Lo exhuma un periódico francés y llama la atención por su videncia. El ilustre ensayista británico predecía días de holgura y esplendor tras de aquellos en verdad paupérrimos en que Inglaterra lloraba los desconsuelos de rudas guerras y creíase en un precipicio sin horizonte. Al ciclo de estrecheces sucedió otro de bienandanzas. Y, como es costumbre, éstas acusaron un ritmo progresivo de tal intensidad que al cabo nadie recordaba las jornadas famélicas que las precedieron.

El turismo mundial, por tanto, renacerá, y con bríos singulares. Su colapso actual es pasajero. La Humanidad no puede suprimir de improviso su innata curiosidad de ver, viajar y gustar países exóticos y bellezas extrañas. Y cuando reanude su vida habitual vencerán en la atracción los pueblos que mejor hayan sabido organizarla.

España es uno de los países más capacitados para sugestionar el turismo. Cuenta con grandezas de relieve, ancestrales y contemporáneas, cristianas y paganas, pletóricas de símbolo y henchidas de visualidad. Además, es aún poco y mal conocida. Mientras en Italia y Francia o Suiza apenas hay rincón ni piedra que no esté profanado por la mirada ansiosa de millones y millones de turistas, España posee aún el encanto de umbrías escondidas, tesoros arrinconados y vestigios gloriosos capaces de estimular el asombro universal. El día que renazca la normalidad financiera España debe hallar en el turismo una mina de oro. Y su balanza de cuentas acaso logre la nivelación con los caudales que en el país gasten los visitantes extranjeros. Cerca de 400 millones de pesetas se calcula que nos dejaron en 1929. Alrededor de los 300 debían lograrse como promedio cada año normal.

La Dictadura creó un Patronato llamado a dirigir la acción turística. Y lo dotó con medios económicos abundantes, mediante el establecimiento del seguro ferroviario.

Las primas recaudadas para este objeto permitieron al Patronato realizar una emisión de Deuda por 25 millones de pesetas. Al parecer, sólo se han gastado dos tercios. ¿En qué? En construir o subvencionar la construcción de hoteles de planta en Salamanca, Cádiz, Santiago de Galicia, Sitges, Covadonga, Alcalá de Guadaira y Aracena; paradores en Oropesa, Ubeda y Gredos; hosterías en Alcalá de Henares, La Rábida y Algeciras, y albergues de carretera en Aranda de Duero, Almazán, Medinaceli, Benicarló, Lorca, Antequera, Bailén, Puebla de Sanabria, La Bañeza, Manzanares, Quintanar de la Orden, y en exposiciones, propaganda, agencias, etc. Este era el comienzo de la obra. Al final había de contar España con excelentes casas para turistas en todas las rutas y pueblos interesantes, complemento inexcusable de la magnífica red de carreteras que todavía sirve de honroso blasón a nuestro país.

Pues bien: acaba de sucumbir el Patronato, con todos sus servicios. Los fondos del seguro ferroviario, ya anteriormente mermados para fines ajenos, servirán en lo sucesivo para mejorar los haberes del personal de las Compañías. El Patronato no podrá subvencionar, y menos construir nuevos hoteles. Todo quedará a merced de la iniciativa individual, que es encogida, inorgánica y deficiente en la realización, por regla general. Más aún: poseía el Patronato siete millones y medio de pesetas, fondo de capital que habría sido utilísimo para cualesquiera empresa o iniciativa turística. Pero también de él se hace tabla rasa. Y el decreto del señor Azaña ordena que se aplique a la amortización anticipada del empréstito en circulación.

Tal medida nos parece francamente derrotista. Nada gana en sanidad la Hacienda pública por el hecho de que el Patronato del Turismo —ya disuelto— adeude ocho en vez de quince millones de pesetas. En cambio, el país pierde un organismo apto y especializado; España carecerá de oficinas turísticas en las principales capitales extranjeras, quedando a la zaga de muchos países de menor rango, como Portugal y Bélgica; nadie podrá cuidarse de la conexión de nuestros trenes de lujo con los transatlánticos y líneas extranjeras; la propaganda de folletos, carteles y postales, que cuidan frenéticamente países de mucha mayor categoría, desaparecerá del todo. Actuarán, en fin, a lo sumo, los Sindicatos locales de Iniciativa, faltos de fuerzas para lograr efectos apreciables, y circunscritos, por lo común, a un radio limitado e interior en sus campañas. Todo ello es lamentabilísimo por demás.

Recientemente visitamos el "Atlantique", uno de los transatlánticos más gigantescos y ricos que surcan los mares. Todo él es una "réclame" colosal de la industria, el comercio y las bellezas farncesas. "Réclame" complementada con el reparto entre visitantes y viajeros de cartones, ilustraciones e impresos que llevan a los dos hemisferios noticia exultante de Francia, de sus maravillas, de sus museos, de sus obras magnas. Naturalmente, el Estado francés aporta gran porción de ese elevado presupuesto. Primero, subvencionando la construcción del gigantesco barco, condenado de por vida a explotación en pérdida, pues su formidable coste de establecimiento únicamente sería retribuído y amortizado con tarifas inaccesibles. Además, ayudando en larga escala los magníficos servicios turísticos esparcidos por todo el globo a través de oficinas propias o de las agencias diplomáticas.

Pues eso que Francia, como Italia, considera renglón de primera necesidad en su balanza de cuentas, es tratado con imponderable desdén por el Poder público español. En lo sucesivo España no atraerá de ninguna manera a los turistas. El que buenamente quiera picar, que pique, viene a decir el señor Azaña. Y rotundo por demás en sus resoluciones, suprime el Patronato y suprime sus recursos privativos. Nos parece un error. Por el estilo del padecido con los funcionarios en la famosa y aún virginal reorganización administrativa, proyectada desde 1918 y redactada ahora en una nefanda media hora de taquigrafía. Pero así como este error no pasó del intento, por haberse encargado de frustrarlo con sus voces protestatarias los interesados en la reforma, el otro, el de turismo, es ya una dolorosa, inconmovible realidad. Y cuando toquemos sus aciagas consecuencias no habrá modo de ganar el tiempo perdido. Y tendremos que resignarnos a que un venero enorme de riqueza e hunda en triste infecundidad.

La discontinuidad es el peor de los males que puede afligir a la política de los pueblos. Lo ocurrido ahora con el turismo, como antes con las Confederaciones o las Cajas de Amortización de la Deuda, es un brote canceroso, mortífero y perturbador, de discontinuidad. Refleja una visión raquítica del presente español, y una despreocupación por su mañana.

MAXIMO

LOS PEQUEÑOS SUCESOS

TIMADORES DETENIDOS

Por agentes de la autoridad fueron detenidos Lisardo Alonso Prado, de 37 años, natural de Oviedo, e Hipólito Bayón Iglesias (a) "Manolín", de Mieres (Asturias).

Ambos son conocidos policialmente como timadores, y se les dió hospedaje en el "hotel" del camino del cementerio.

CAIDA CASUAL

En la calle de Casta Alvarez, 59, se cayó casualmente Isabel Valiente, de 62 años.

Se produjo la fractura de la pierna derecha de pronóstico reservado. Fué curada en el Hospital por el médico señor Fuentes.

AL MANIOBRAR CON UNOS VAGONES

Clemente Nasarre Vara, de 30 años, ferroviario, fué víctima en la estación de un accidente del trabajo.

Maniobrando con unos vagones sufrió una herida contusa de ocho centímetros de longitud en la cabeza, leve.

Fué curado en el Hospital.

ATROPELLOS

En el Hospital fué curado Luciano García Bona, de 29 años, con domicilio en Alagón.

Padecía contusión leve en la pierna izquierda producida al ser atropellado por el automóvil núm. 3.823, matrícula de Zaragoza.

—También fué curado en dicho benéfico establecimiento Angel Peiro Marín, de 15 años, calderero.

Había sido atropellado por un automóvil, que le produjo erosiones leves en la mano derecha y rodilla izquierda.

ACCIDENTE DEL TRABAJO

Angel Arrieta Bernal, de 40 años, albañil, fué curado en la Casa de Socorro de conmoción cerebral de pronóstico reservado y diversas erosiones.

Se lesionó en un accidente del trabajo que sufrió en la Casa Amparo.

Pasó a su domicilio, Cerezo, 7.

LA VIDA MUNICIPAL

EL PAGO DE CONTRIBUCIONES ESPECIALES POR APERTURA DE LA CALLE DEL PORTILLO

Conforme con lo expuesto por la Comisión de Hacienda, la oficina de Arquitectura ha procedido a formar la relación de los propietarios de la calle del Portillo afectados por el pago de contribuciones especiales como consecuencia de la apertura de dicha vía.

Las cantidades abonadas por expropiaciones ascienden a pesetas 1.659.147'35, de las que los propietarios harán efectivo el 33 por 100, o sea 547.518'62 pesetas.

Para efectos de este pago se ha dividido la calle en cuatro zonas, del modo siguiente: Azoque a Miguel de Ara, 250 pesetas por metro de fachada; Miguel de Ara a Cerezo, 200; Cerezo a plaza del Portillo, 150; casas del lado izquierdo de esta plaza, 100. Las calles adyacentes contribuirán con el tercio de lo que corresponde a las manzanas respectivas.

EL LUNES SE CONSTITUYE LA COMISION REORGANIZADORA DE SERVICIOS

Mañana, lunes, a las nueve y media de la noche, se reúnen, al objeto de constituirse, lon concejales que integran la Comisión reorganizadora de sérvicios municipales y reforma de personal.

CONSTRUCCION DE MANZANAS DE NICHOS EN EL CEMENTERIO

Ayer se celebró la apertura de pliegos para la subasta de construcción de dos manzanas de nichos a perpetuidad, a la que se presentaron cuatro pliegos, que dieron el siguiente resultado:

Número 1. Don Pascual Trallero, comprometiéndose a realizar las obras por 28.995 pesetas.

Número 2. Fomento de Obras y Construcciones, S. A., por 37.088'26.

Número 3. Don Antonio Martínez, por 28.998.

Número 4. Don Pedro Domingo, por 35.000.

Habiéndose adjudicado provisionalmente a don Pascual Trallero Garcés, autor de la proposición más ventajosa y por la que el Ayuntamiento obtiene una economía de pesetas 12.449'02.

La "Obra maternal" de la Santa Hermandad del Refugio

HOY COMIENZAN LOS SERVICIOS

Hoy, domingo, día 10, comienzan a funcionar los servicios de esta benemérita institución, recientemente instalada en sus nuevos locales del Campo del Sepulcro, y de que oportunamente dimos cuenta.

He aquí, para conocimiento del público, el cuadro de los servicios de consultas y hospital:

Embarazadas y enfermas de matriz. policlínica doctor Horno, consulta diaria a las tres.

Nodrizas y niños lactantes hasta los dos años (Gota de Leche), policlínica doctor Monclús, consultas los lunes, miércoles y viernes. a las diez y media.

Nodrizas y niños lactantes hasta los dos años (Gota de Leche), policlínica doctor Ledesma, consulta diaria a las diez y media.

Niños enfermos, desde los dos años, policlínica doctor Galán, consulta los lunes, miércoles y viernes, a las nueve.

Enfermedades de la boca y dientes, policlínica doctor Antolín, consulta los jueves, a las ocho.

Análisis clínicos, policlínica doctor Gota, consulta los lunes, miércoles y viernes, a las tres.

Rayos X y tratamientos físicos, policlínica doctor Baselga, consulta los martes y sábados, a las nueve.

Hospital: Servicio de maternidad. Doctor Horno. Ayudantes: M. Vicente Carceller y R. Horno Liria.

Servicio de niños. Doctor Galán. Ayudantes: E. Clavero y F. Roncal.

Personal de guardia. Practicante-comadrona: Joaquina Martínez, Pilar Lledó, María Corrales.

Días de visita para el público a los enfermos hospitalizados, jueves y domingos, de dos a cinco.

Falcó Plou
ALFONSO I, 14, entlo.
(Esquina plaza de Sas)
Médico Odontólogo

✝

Todas las misas que se celebren el lunes, día 11, de siete a doce, en el Altar Mayor de la iglesia del Seminario de San Carlos, y la misa de nueve y Expuesto de Su Divina Majestad en dicho día en la iglesia de Jesús Reparador (calle de Sancho y Gil), se aplicarán en sufragio de las almas de

Don Mamerto Arza Armendáriz
Doña Tomasa Nicol Bello
y
Don Tiburcio Arza Nicol

que fallecieron, respectivamente, el 11 de enero de 1921, el 26 de agosto de 1927 y el 4 de marzo de 1929

La familia suplica y agradecerá la asistencia y oraciones.
Hay concedidas indulgencias en la forma acostumbrada

TEATRO CIRCO

Hoy, últimas funciones del gigantesco espectáculo internacional

HARRY FLEMMING --- FOLLIES 1932

En las funciones de hoy, todos los artistas que integran este espectáculo interesantísimo, interpretarán lo más selecto de su repertorio.

A las 3 y media, 6 y media y 10 y media.

Mañana, estreno de **El Desfile de la Risa**, por Lupino Lane, el cómico de «El Desfile del Amor».

M.E.C.D. 2016

ARTISTAS DEL GENERO COREOGRAFICO

Las hermanas Ofelia y Angelica Cortesinas, o las artistas que en Zaragoza cuentan con muchos admiradores

Era el año 24 cuando con la Compañía de Cadenas se presentaron, por vez primera en Zaragoza, estas hermanas bailarinas, y aún no hemos podido olvidar la revolución que causaron en las "peñas" nocturnas de la gente joven o con hábitos de juventud.

Para todo había motivo. Las hermanas Cortesinas, casi unas niñas, eran hermosas de verdad; lo siguen siendo. Tan sugestionante era el rostro latino, de ojos de veneciana, como la euritmia ondulante y grácil de su cuerpo de sacerdotisas de la danza.

Y esas manifestaciones de admiración galante se reprodujeron ahora (estamos por decir que con más intensidad), desde que Ofelia y Angélica pusieron los pies en la estación de Zaragoza. Un nutrido cortejo las acompañó desde ésta al hotel, de éste al teatro, de aquí al café; y otros admiradores, en gran número, iban en busca de la oportunidad, de cruzar con ellas aunque sólo fuera unas palabras de salutación. Desgraciadamente, una mala estrella les priva de verlas todos los días que habían de estar en nuestra ciudad. Angélica ha caído enferma.

Nosotros no lo sabíamos, cuando, según habíamos convenido con ellas, el día anterior, fuimos a visitarlas.

La doncella del hotel, después de anunciarnos, nos condujo directamente al cuarto de las artistas. Ofelia salió a recibirnos a la puerta.

—Ya ven ustedes que fatalidad: tengo a mi hermana enferma.

Angélica en la cama, muy pálida y con los párpados casi cerrados, mostraba hallarse bajo el influjo de elevada fiebre.

—¿Qué tiene?

—Unas fuertes anginas. Sin duda se enfrió en el teatro.

El cuadro nos da pena. Dos muchachas jóvenes, triunfadoras, que anoche mismo se hacían admirar y aplaudir en el teatro, hoy se hallan aplanadas en el cuarto de un hotel de una ciudad extraña para ellas; una, con la angustia de la enfermedad; la otra, con la preocupación y la inquietud propias de las circunstancias. Así lo exteriorizamos.

—Esto es lo más triste de nuestra vida—nos dice Ofelia.

Bayo se apresta a hacer sus dibujos con toda la brevedad posible. Comprendemos que una larga visita puede marear a la enferma, que no puede disimular el esfuerzo que le causa tener los ojos abiertos y prestar atención.

A nuestras preguntas reporteriles contesta Ofelia, que sentada en la cama coge cariñosamente la mano de su hermana.

—¿De dónde son ustedes?

—Nacidas en Valencia, pero descendientes de familia italiana.

—¿Dónde aprendieron a bailar?

—En París.

—¿Contaban ustedes con artistas en su familia?

—No; nuestra hermana Elena fué la primera persona de nuestra casa que se dedicó al teatro, y por ella y porque deseamos ver mundo aceptamos también nosotras esta profesión.

—¿Con quién y cuándo debutaron?

—Con la Compañía de Cadenas, el año 24.

También hemos ido con la de Velasco y la de Campúa, pero, generalmente, hemos actuado en cuadros de varietés.

—¿Qué tiempo llevan en los espectáculos de Harry Flemming?

—Los días que llevamos en Zaragoza. A Harry le conocíamos de Egipto, pero no habíamos trabajado con él.

—¿Qué tal es el público de aquellas tierras?

—Excelente, por ser en extremo bonachón. Todo lo admite y le agrada.

—Por América han hecho ustedes una larga campaña.

—Hemos estado dos años entre Buenos Aires, Cuba, Méjico y Nueva York.

—¿No les ha tentado el "cine"?

—Eso está muy difícil. Hay mucha competencia y "no es oro todo lo que reluce".

En Los Angeles tuvimos ocasión de ver cómo es la lucha de los extras que aspiran a llegar y el trabajo y vida de sacrificio de los que han llegado.

Nos despedimos de esta simpática pareja de artistas que van por el mundo errantes, peregrinas de un ideal de arte y de belleza, manifestándoles nuestro deseo de que el Destino no sea cruel con ellas, y que puedan reanudar pronto su ruta bohemia y tenedr al viento, todos los días, sus alas de danzarinas.

PABLO CISTUE DE CASTRO

TIC-TAC

DESLICES

Cuando una mujer responda a tu pregunta que no piensa en nada, ten presente que acaba de tramar algo interesante.

* * *

Caer alguna vez en ridículo está perdonado; lo imperdonable es ser ridículo por naturaleza.

* * *

No hay nada más molesto que las presentaciones; por esto es frecuente que los presentados interrumpan diciendo: ¡Sí, sí; ya, ya, nos conocíamos de vista!, aunque se acaben de ver por primera vez.

* * *

El gritar y enfurecerse es signo de mala educación, pero el callarse y poner paciencia y mala intención es peor que seguir ineducado.

* * *

La mujer que los hombres admiren será para las demás mujeres la que más defectos encierre.

* * *

Aquella frase de la "tranquilidad pueblerina" pasó a la Historia.

* * *

Las mujeres no conocen al hombre ni antes ni después de casarse con él, pero éste casi siempre las conoce a ellas demasiado.

* * *

Las balas gruesas son para las personas delgadas, con el fin de que no puedan escapar.

* * *

La caza más interesante es la del "lapsus-lingüe", especie que abunda bastante en el coto intelectual.

* * *

El "record" de la puntualidad no lo hemos detentado nunca los españoles.

* * *

Después del seguro de la maternidad viene obligado el de la paternidad, que se adjudicará a los literatos.

* * *

No hay nada más aburrido que una sesión del Congreso sin debates y con mucha asistencia de diputados.

PATYNAZO

PARA CONVALECIENTES
Oporto - Bandeira

LA INCORPORACION A FILAS DE LOS RECLUTAS

Tendrá lugar el día 1 del próximo febrero para el primer llamamiento del reemplazo de 1931

Por el Ministerio de la Guerra se ordena, en virtud de lo dispuesto en los capítulos 15 y 17 del Reglamento para el reclutamiento y reemplazo del Ejército, y artículo tercero del decreto fecha 20 de agosto de 1930, la incorporación a los Cuerpos a que están destinados los 12.054 reclutas de servicio reducido (cuotas) y a las Cajas de Recluta los 53.368 de servicio ordinario, de los cuales serán destinados 11.721 a los Cuerpos de la guarnición del Norte de Africa y destacamentos del Sahara, y 41.647 a los de la península e islas, pertenecientes todos ellos al reemplazo de 1931 y agregados al mismo que integran el cupo de filas fijado por circular fecha 2 de diciembre pasado y el segundo llamamiento señalado por la de 25 de septiembre anterior, y que las operaciones necesarias para tal fin se ajusten a lo reglamentado.

Los cuotas se incorporarán el día primero de febrero y los de servicio ordinario el día 5 del mismo próximo mes.

RECLUTAS DESTINADOS A LA QUINTA DIVISION

A la quinta división se destinan 4.477 reclutas, que serán distribuídos en esta forma:

A Infantería, 2.580. Regimientos: 5, 494; 19, 478; 20, 620; 22, 527; Carros 2, 146; batallón Montaña, 315.

A Caballería, 146. Regimiento Cazadores 1, 146.

A Artillería: Regimientos 9, 308; 10, 318.

Grupo de defensa contra aeronaves, 107; Parque divisionario 5, 60.

A Ingenieros: Batallones Zapadores 5, 183; Pontoneros, 127; regimiento de Aerostación, 308; Maestranza y Parque, 10.

A Intendencia: Tercera Comandan, plana mayor y primer grupo, 116.

A Sanidad Militar: Segunda Comandancia, plana mayor y primer grupo, 111.

A Veterinaria: Sección móvil de evacuación número 5, 3.

LOS RECLUTAS DE LAS CAJAS DE LA QUINTA DIVISION, PARA AFRICA

El 17 de febrero embarcarán en el vapor correo, puerto de Málaga, los destinados a la circunscripción oriental Melilla-Rif.

El 17 de febrero embarcarán en el vapor correo, puerto de Algeciras, los destinados a la circunscripción Ceuta-Tetuán.

Y el día 20 embarcarán en Cádiz, vapor correo, los destinados a la circunscripción de Larache.

NOTAS DE SOCIEDAD

VIAJES

Regresó a Huesca el juez de instruccinó don Angel Miranda con su bella esposa, Ascensión Nasarre, e hijos Alvarito y Angel María.

—Regresó a Badajoz don Francisco Javier Laborda Grassa, después de haber pasado las fiestas de Navidad con su familia.

—Se encuentra en nuestra ciudad la distinguida señora doña Leonor Sáez de Buruaga y su bella hija María Teresa Ximénez de Embún.

—Salieron para Tudela don Vicente Borderas, su bella esposa, Josefa Gaztambide, y encantadora hermana Carmen.

—Después de restablecida de su enfermedad, ha salido para Castelserás la culta maestra doña Dolores García Burillo.

—De paso para Barcelona permaneció ayer unas horas entre nosotros el teniente del Ejército señor Escobar.

ENFERMO

Ayer guardó cama nuevamente, por un ligero retroceso en su enfermedad, el gobernador civil de esta provincia, don Carlos Montilla.

Celebraremos su pronto restablecimiento.

DIVERSAS

El teniente coronel de la Guardia civil don Eulogio Pérez está recibiendo muchas felicitaciones con motivo de haberse encargado del mando de esta Comandancia.

Nos unimos a esas expresivas manifestaciones dedicadas al pundonoroso jefe que, dadas sus dotes, ha de desempeñar muy acertadamente su cargo.

EL INCENDIO DE ANOCHE

En una tienda de ultramarinos ocasiona el fuego pérdidas de consideración

Anoche, poco antes de las doce, se descubrió un incendio en la planta baja de la casa núm. 22, de la calle de San Jorge, tienda de ultramarinos de don José García Casado.

El fuego causó, en pocos momentos, grandes daños, destruyendo géneros y efectos almacenados en la tienda.

Acudió el servicio de bomberos, logrando en pocos minutos localizar y luego extinguir el fuego iniciado.

Se cree originado por un cortacircuitos, siendo evaluadas en cinco mil pesetas las pérdidas causadas por el siniestro.

Produjo el incendio regular alarma entre los vecinos, que se prepararon para poner personas y enseres en salvo.

BERBIELA ODONTOLOGO
Coso, 68, 1.º

†

LA SEÑORA

D.ª Angela Betés Rocatallada

VIUDA DE DON SATURNINO BELLIDO

Ha fallecido a la una de la mañana de hoy

Habiendo recibido los Santos Sacramentos y la Bendición Apostólica de S. S.

D. E. P.

Sus apenados hijos, don Angel, doña María y don Mariano; sus hijos políticos, doña María Asunción Santamarina y don Antonio Sancho Rivera; sus nietos y demás familia, ruegan la tengan presente en sus oraciones y asistan al funeral que se celebrará el lunes, a las diez y media de la mañana, en la iglesia de San Felipe y después a la conducción del cadáver.

EL DUELO SE DESPIDE EN EL TEMPLO — NO SE REPARTEN ESQUELAS — SE SUPLICA EL COCHE

Hay concedidas indulgencias en la forma acostumbrada.

Funeraria ALFONSO—Blancas, 1. Teléfonos 1.790 y 1.798

M.E.C.D. 2016

Por entre el papel impreso

"El Liberal", en un artículo que titula "Orden público: el nudo de la cuestión", escribe lo siguiente:

"Esos señores diputados que aprovechan la vacación parlamentaria para ponerse en contacto con sus electores harían poco honor a su conducta si dijeran en la plaza pública lo que callaron en el Congreso de los Diputados. Con el antiguo régimen la oposición antidinástica estaba en su derecho, desarrollando su propaganda revolucionaria con la mayor amplitud.

Con el régimen actual no es compatible tener tres ministros en el Gabinete y más de cien diputados, y no sabemos cuántos altos cargos, y seguir haciendo lo que se hacía antes del catorce de abril. Suponemos que habrán comprendido ya la conveniencia de ir apagando esos fuegos que venían aventándose por el extremismo de una manera insensata, fuegos que levantaron llama en Castilblanco, y en Feria, y en Arnedo, y en tantos otros pueblos, célebres ya por sus colisiones con la fuerza pública."

* * *

"A B C" trata de la situación del señor Maciá, y dice:

"El declive para el señor Maciá es tan veloz que no podrá recobrar la línea vertical; todavía no ha comenzado a discutirse el Estatuto, y puede afirmarse que ya no está en su puesto, en aquel puesto preeminente, casi simbólico, en que se supuso a sí mismo, elevado por toda la opinión catalana. Caerá precipitado por los errores de la "Ezquerra", tan crudamente acusados por el señor Domingo. Y cuando el Estatuto salga de las Cortes —como quieran las ortes— ya no podrá implantar el nuevo régimen autónomo el señor Maciá "como personificación de todo un pueblo", y no es de creer, ni de esperar, que se le permita manipularlo y desenvolverlo a su talante y voluntad como "caudillo de un núcleo", reducido en volumen y en densidad. No se lo permitirán, y el primero en oponerse ha de ser, en buena lógica, el propio señor Domingo, que por algo recaba solemnemente el atribuirse la representación de Cataluña en el Gobierno nacional.

El porvenir inmediato del señor Maciá es la discreta aceptación de una categoría honorífica con que él mismo se desplace de una jerarquía que no puede conservar con el asenso y el respeto unánime, o, por lo menos, de las mayorías. Está ya muy cercana la hora en que tenga que despertar de sus sueños de grandeza como jefe de Estado."

* * *

"Ahora" comenta la carta del señor Domingo al señor Maciá, diciendo:

"Por ningún concepto puede serles sospechosa la persona del ministro de Agricultura Ni como hombre de izquierda probado ni como catalán fervoroso y entusiasta. En la carta se contienen observaciones muy justas y verdades muy certeras, a las que el autor ha llegado, sin duda, a través de la experiencia de unos meses de gobernante. En efecto, la labor del gobernante es más ardua que la de la oposición, porque en ésta se conquista fácilmente la popularidad, mientras que el que gobierna ha de contar de antemano con que desconcertará a muchos y defraudará a los más, por la desproporción necesaria que hay siempre entre lo que se promete desde la oposición y lo que la realidad inexorable permite conceder desde el Poder. Lo que no es posible es armonizar dos actitudes tan distintas como la de la oposición y el Poder. Pretender gobernar, es decir, imponer la ley, sin perder al propio tiempo una parte del halago popular que acompaña al que desde la oposición puede prometer sin tasa ni medida, no es hacedero. Hay que optar por una de las dos cosas."

* *

También "Diario de Barcelona" se ocupa de la carta del ministro don Marcelino Domingo al señor Maciá, y dice:

"Lo que hay es que en los organismos políticos y sociales pasa lo mismo que en el organismo fisiológico. Mientras éste goza de entera salud, los microbios que en su seno alberga no actúan, permanecen como aletargados; pero en cuanto se debilita el sujeto, no tarda en surgir el morbo microbiano, causando en el organismo trastornos de más o menos consideración, según sea la intensidad de la anemia, y amenazando con la ruina total del individuo, la que habrá de consumarse si no se acude a tiempo al remedio. Este es el caso de la Izquierda Catalana con el señor Domingo, y tal es, además, el caso propio del Gobierno de la Nación con los socialistas. Una y otro carecen de la trabazón unitaria y funcionamiento normal de un organismo, y sólo viven —débilmente—por el contacto convencional de conglomerado. Muchos de los que figuran en la Izquierda no fueron nunca catalanistas—Companys, el mismo Domingo por ejemplo—, y algunos ni siquiera son catalanes, ni siquiera se habían interesado en ningún momento por Cataluña—Franco y algún otro, por no citar más—. Otro tanto podríamos decir de la Cámara de los Diputados. La inmensa mayoría de éstos son revolucionarios de oficio, y nada más que revolucionarios: ¿cuántos republicanos, propiamente tales —con noción de la República como sistema de gobierno—hay entre ellos?"

MISS ARAGON

Hoy marcha a Madrid la señorita Márquez para tomar parte en el concurso de "Miss España"

Bayo Marín ha querido burlar, con el humorismo de su lápiz, la encantadora belleza de Anita Márquez. Pero, pese a los trazos caricaturescos del implacable humor de Bayo Marín, "Miss Aragón" es guapa hasta en caricatura.

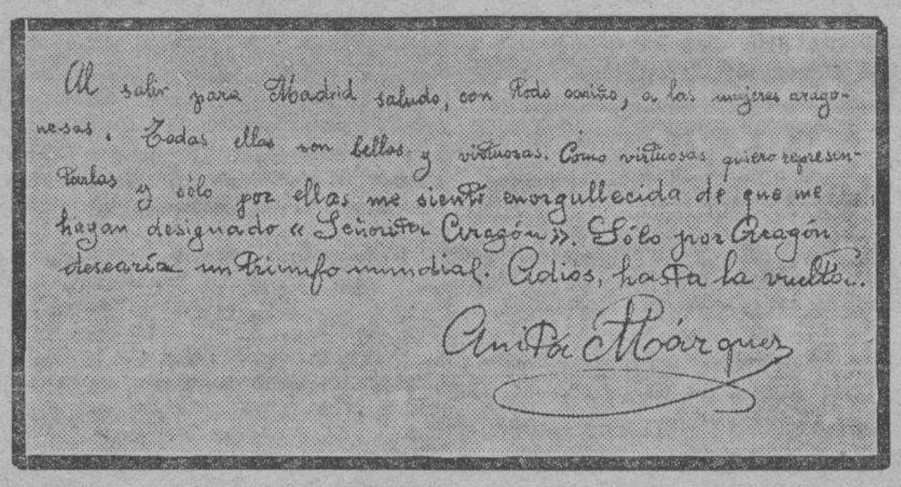

Al salir para Madrid saludo, con todo cariño, a las mujeres aragonesas. Todas ellas son bellas y virtuosas. Como virtuosas quiero representarlas y sólo por ellas me siento enorgullecida de que me hayan designado «Señorita Aragón». Sólo por Aragón desearía un triunfo mundial. Adios, hasta la vuelta.

Anita Márquez

Autógrafo de la "Señorita Aragón", en el que se despide de las mujeres aragonesas. Dice así: "Al salir para Madrid saludo, con todo cariño, a las mujeres aragonesas. Todas ellas son bellas y virtuosas. Como virtuosas quiero representarlas, y sólo por ellas me siento enorgullecida de que me hayan designado "Señorita Aragón". Sólo por Aragón desearía un triunfo mundial. Adiós, hasta la vuelta. Anita Márquez".

EL DIA DE "MISS ARAGON"

En la mañana de ayer la señorita Anita Márquez, elegida "Miss Aragón" en el concurso convocado por nuestro periódico, estuvo filmando un reportaje local, por cuyo motivo visitó diversos establecimientos de la ciudad.

Con "Miss Aragón" fué la señorita Marion Spadoni, el actor cinematográfico Juan de Landa y el artista aragonés José Agüeras.

Su presencia en las calles de la ciudad fué acogida con verdaderas demostraciones de entusiasmo por parte del público, que en los sitios donde descendían de los automóviles "Miss Aragón" y los citados artistas rodeaba a éstos, haciendo grandes elogios de la belleza de Anita Márquez, la cual vestía una espléndida "toilette".

Juan de Landa obtuvo un verdadero éxito popular, hasta el punto de que en algunos puntos la aglomeración de público en torno suyo hacía difícil que el famoso actor pudiera caminar.

EN EL PILAR

Al mediodía la "Señorita Aragón" fué al templo del Pilar, con objeto de despedirse de la Virgen.

Oró fervorosamente unos minutos en la Santa Capilla.

Al entrar y salir en el templo grupos de curiosos presenciaron el paso de la representante de la belleza aragonesa, elogiando igualmente la gentileza de la señorita Márquez.

Desde el Pilar la señorita Márquez fué al café Salduba, donde había sido invitada y donde ella y sus acompañantes fueron obsequiados con verdadera esplendidez.

OBSEQUIOS Y FELICITACIONES

"Miss Aragón" fué agasajada en varios establecimientos de los que visitó durante la mañana para filmar el reportaje de referencia.

La "Peña Artística Meliá-Cibrián" nos remitió un atento escrito expresando su felicitación a la señorita Márquez. En nombre de ésta agradecemos esa gentileza al mencionado Cuadro y muy en especial a su presidente, don Jesús Simón.

De Barcelona hemos recibido también un telefonema, que firman varios aragoneses allí residentes, rogándonos hagamos presente su enhorabuena a Anita Márquez.

También otra "peña" de aragoneses residentes en Madrid nos telefonea para que hagamos llegar su enhorabuena a "Miss Aragón".

A todos hacemos presente, en nombre de Anita Márquez, una profunda gratitud.

"MISS ARAGON" VISITA AL ALCALDE

Anita Márquez estuvo en el Ayuntamiento para despedirse del alcalde de la ciudad antes de partir con dirección a Madrid.

Recibióle en el despacho de la Alcaldía el alcalde ejerciente, señor Salillas. La primera autoridad municipal de la ciudad elogió cumplidamente la belleza de "Miss Aragón", agradeció la gentileza de la visita y deseó a Anita Márquez que en el concurso nacional, en el que las representantes de cada región se han de disputar el envidiable título de "Miss España", sea ella quien triunfe con todos los pronunciamientos favorables.

EL ALMUERZO EN HONOR DE "MISS ARAGON"

Una de las principales partes del programa de actos organizados ayer en honor de Anita Márquez, nuestra bellísima "Miss Aragón", lo constituía el almuerzo con que LA VOZ DE ARAGON despedía a la representante de la belleza aragonesa en el concurso organizado por "Ahora".

A la una y media tuvo lugar dicho acto en uno de los salones del Gran Hotel.

Ocupaban la presidencia, a ambos lados de la homenajeada, su padre, don Emilio Márquez, reputado modisto sobradamente conocido en Zaragoza; nuestro director, don Fernando Castán Palomar; la bella señora doña Anita Aznar de Márquez y miss Marion Spadoni, belleza alemana de 1930.

El resto de la mesa ocupábanlo Juan de Landa, el inimitable creador de "El presidio"; don Pablo Cistué de Castro, don Amadeo Antón, don Jesús Millán, don Bonifacio Fernández Aldana, don Javier Ciria, don Carlos Jekel, don Alberto Díez de Olavarría, representante-gerente de la Compañía que actúa en el Circo; don Guillermo Pérez, representante del Sindicato de Iniciativa y Propaganda de Aragón; don Andrés Val, administrador de LA VOZ DE ARAGON; don Luis Peirote, don Luis Sala Velilla y don José María Peña.

A los postres llegaron Pepe Agüeras, el conocido actor cinematográfico; nuestra redactor gráfico señor La Barrera y los operadores cinematográficos don Julián Górriz y don Ceferino Jiménez.

A la hora del champagne nuestro director brindó por el triunfo de nuestra "Miss Aragón".

Anita Márquez, la muñeca de rosada belleza, joven y plácida, la guapa zaragozana que va a representar dignamente a las bellezas aragonesas en el torneo nacional de Madrid, recibió de todos los comensales la rendida pleitesía que su rápido y merecido encumbramiento merece.

Durante la permanencia de "Miss Aragón" en el Gran Hotel recibió numerosos obsequios, destacando un magnífico ramo de flores enviado por el Centro Naturista "Helios". También envió un obsequio don Lorenzo Cavero Salvo, en nombre de "Auto Radio".

En resumen: una velada agradabilísima de la que Anita Márquez guardará un gratísimo recuerdo y de la que nos enorgullecemos nosotros, porque en ella se pusieron de manifiesto las infinitas simpatías que goza en su ciudad natal la encantadora representante de la belleza aragonesa, simpatía que no dudamos ha de comunicar a los madrileños en cuanto pose su pie en la capital de la República.

LA FUNCIION DE ANOCHE EN EL CIRCO

La Empresa del notable espectáculo Harry Flemming, que actúa en el Circo, tuvo la deferencia de dedicar la función de anoche a "Miss Aragón".

Anita Márquez asistió a la representación acompañada de sus padres. También concurrieron, amablemente invitados por la citada Empresa, los miembros del Jurado que decidieron la elección de "Miss Aragón".

El gran espectáculo de Harry Flemming, y muy en particular Miss Marion Spadonis, que, como es sabido, formó parte de dicho Jurado, merecieron grandes aplausos.

Harry Flemming presentó al público a la señorita Márquez, a quien hizo entrega de un ramo de flores.

El público tributó una cariñosa ovación a la señorita Anita Márquez.

HOY MARCHA A MADRID LA "SEÑORITA ARAGON"

En el rápido de hoy, domingo, marcha a Madrid Anita Márquez.

Le acompañan en el viaje sus padres.

Como ya hemos dicho repetidamente, "Miss Aragón" ha de participar en el concurso organizado por el diario "Ahora" para designar a la señorita española que en París tome parte en el certamen para la elección de "Miss Europa".

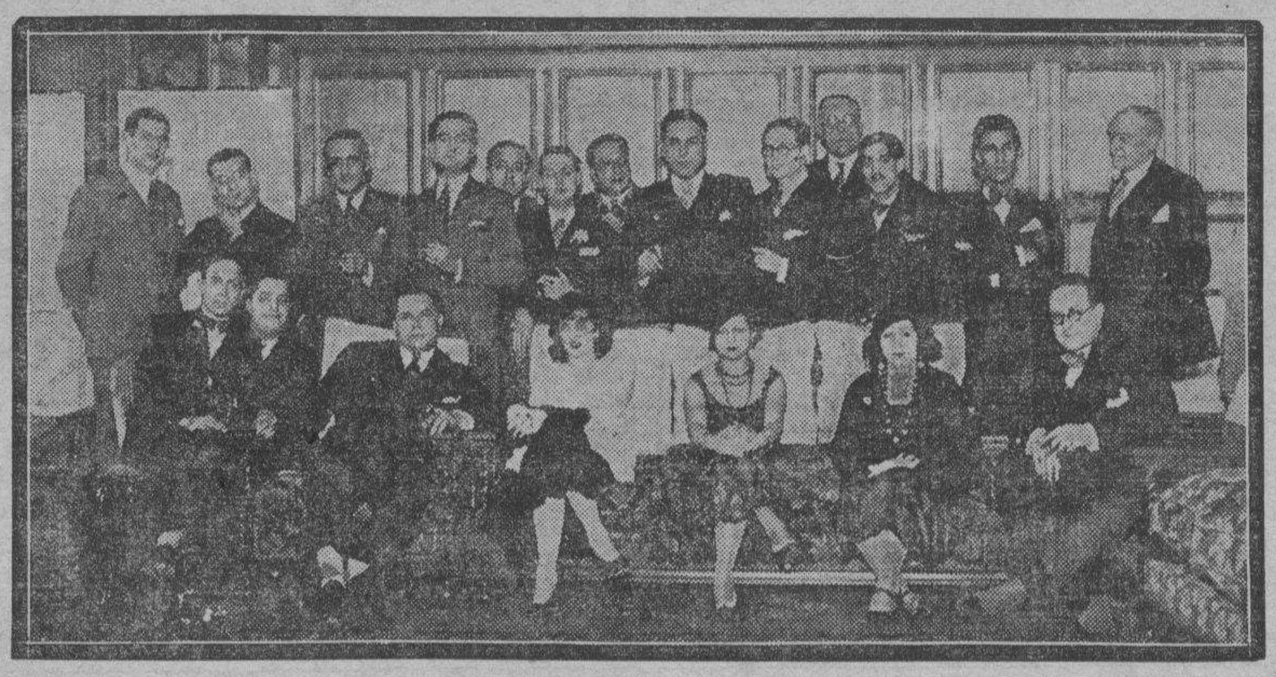

Asistentes al almuerzo con que LA VOZ DE ARAGON obsequió ayer a la señorita Márquez y al Jurado que actuó en la designación de "Miss Aragón", entre ellos la artista Marion Spadoni, el actor cinematográfico Juan de Landa, el también artista de la pantalla José Agüeras, el pintor Javier Ciria y otras destacadas personas que fueron invitadas al agasajo. (Foto. A. de la Barrera)

Un baile en el Casino de Clases

Esta tarde, en el domicilio social del Casino de Clases de Segunda Categoría y Asimilados tendrá lugar un baile extraordinario, organizado por la Junta directiva de la entidad en honor de los señores socios y familias.

El acto dará comienzo a las cinco y media en punto de la tarde, dándose por terminado a las ocho y media.

M.E.C.D. 2016

INFORMACIONES DE MADRID

MISCELANEA MINISTERIAL

En la Conferencia del Desarme representarán a España los señores Azaña, Zulueta y Giral

Combinación diplomática.-Próxima designación para cargos militares.-Para el consorcio de fábricas militares.-No hay propósito de crear un Ministerio.-Han quedado resueltoe numerosos conflictos obreros

En Gobernación

A DESCANSAR. — HUELGA PACIFICA EN SAN SEBASTIAN

MADRID. — El subsecretario del Ministerio de la Gobernación dijo que el ministro había marchado a la sierra dos días a descansar.

Añadió que se habían recibido noticias de que la huelga general en Guipúzcoa se desarrollaba pacífica y que el paro, casi completo en la capital, es muy reducido en las localidades de la provincia.

DEL INCENDIO EN LA RESIDENCIA DE JESUITAS EN OÑA

Dijo que tenía noticias del incendio declarado en la Residencia de Jesuitas de Oña.

Las había comunicado el gobernador de la provincia de Burgos.

El incendio comenzó en uno de los ángulos del edificio, en uno de los laboratorios, quizá por un cortocircuito y en lugar del edificio muy poco frecuentado.

El fuego se corrió hasta la fachada, donde pudo ser dominado.

Acudieron a sofocarlo los bomberos de varias localidades.

No han ocurrido desgracias personales. Se han salvado los laboratorios, la biblioteca, con 61.000 volúmenes, la iglesia y la capilla.

En el convento había 350 personas, más los profesores.

Hizo resaltar que en este edificio se han registrado en poco tiempo tres incendios: en octubre del año treinta, en noviembre del treinta y uno, y el actual.

El incendio no está sofocado, sino contenido, y se cree que tardará dos días en extinguirse.

En Estado

COMBINACION DIPLOMATICA. — DE TOKIO A WASHINGTON

El ministro de Estado dijo a los periodistas que había firmado una combinación diplomática y que el primer nombramiento era el del señor Cárdenas, embajador en Tokio, para la Embajada de Washington.

PARA LA CONFERENCIA DEL DESARME

Se refirió luego a la Conferencia del Desarme que se celebrará en breve y dijo que España enviaría una delegación conveniente, integrada por los señores Azaña, Giral y él.

También irán Salvador Madariaga, Américo Castro, Gabriel Franco, López Oliván y otros.

Terminó diciendo que el señor Araquistain no podría ir por impedírselo sus ocupaciones, y que no se había nombrado embajador en Berlín.

En Guerra

VISITAS. — PROVISION DE ALTOS CARGOS. — REFORMA DE CUARTELES

El ministro de la Guerra recibió varias visitas, entre ellas al general Riquelme.

Dijo que tenía que proveer la Inspección militar del Ejército, vacante por el nombramiento de Queipo de Llano para la jefatura del Cuarto militar de la Presidencia de la República, y la Dirección general de Carabineros.

Dijo que uno de estos días visitará la Exposición de proyectos de edificios militares instalados en el Museo de Ingenieros.

Dijo que quería dar gran impulso a la cuestión de los cuarteles y que llevará al Consejo del martes el proyecto de decreto para adquirir unos terrenos para la construcción de un cuartel de Infantería y sacar un proyecto de cuartel en Cádiz para la Infantería de Marina, pues el actual se halla en malas condiciones.

OBLIGACIONES PARA UN CONSORCIO. — SOBRE UNOS RUMORES

Dijo que el martes se discutirá en las Cortes la cuestión de las fábricas militares y que el consorcio de estas fábricas no admite acciones, sino obligaciones.

En el Consejo de Administración tendrán intervención los obreros.

Los periodistas le preguntaron qué había de cierto en los rumores sobre la reforma de la Guardia civil y la creación de un nuevo Ministerio.

El señor Azaña lo desmintió diciendo que eran "bulos".

Luego facilitó el presidente una nota en la que se desmiente la noticia publicada por un periódico de la mañana relativa a los haberes que han de percibir las familias de los guardias civiles muertos en Castilblanco.

La nota desmiente la noticia y señala, con arreglo al artículo 66 del reglamento de clases pasivas, que corresponde a los deudos el sueldo íntegro que disfrutaba el causahabiente.

En Trabajo

HUELGAS RESUELTAS. — CONTRA UNAS COACCIONES.—POR UN BOICOT

El ministro de Trabajo dijo que había recibido noticias de que se había solucionado la huelga de pescadores, la de obreros del puerto y la del gas y electricidad.

Otra, de Sitges, en que unos obreros protestan contra las coacciones de que se les hace objeto por parte de la C. N. T., a quien favorece el alcalde de la localidad.

Una nota de la Standar de Santander anunciándole la apertura de sus talleres de laminado, con personal reducido, mientras duren las actuales circunstancias.

Otra del delegado gubernativo de Sevilla anunciando que a consecuencia del boicot declarado en Málaga a la Transmediterránea hay en Melilla mil quinientas familias sin trabajo.

El ministro de Trabajo dijo que daría cuenta de estas noticias al ministro de la Gobernación, porque caían dentro de su jurisdicción.

SOBRE UNA PROTESTA DE LOS FERROVIARIOS

Un periodista le preguntó acerca de la información publicada por algunos periódicos sobre la protesta de los ferroviarios por el incumplimiento de la jornada legal de ocho horas.

El ministro dijo que si no había entrado en vigor el día primero de enero fué por falta de tiempo.

Faltaban los informes de los jefes de estación, que son quienes tienen que distribuir los servicios, para enviarlos al Jurado central, que es el que tiene que resolver.

En la Presidencia

EL SEÑOR AZAÑA DESMIENTE LOS RUMORES EN CIRCULACION

El presidente recibió a los periodistas a última hora de la tarde, diciendo que piensa ir a la Conferencia del Desarme si se lo permiten las circunstancias y que estará allí cuatro o cinco días.

Después se quedará el señor Zulueta.

El señor Azaña dijo que seguían soplando vientos del cuadrante de la estupidez.

Ha llegado hasta él el rumor de que se piensa disolver la Guardia civil.

El presidente rogó a los periodistas que lo desmintieran de modo oficial.

Dijo que estos rumores los propalaban los que saben que esas cosas no pueden ser y los utilizan para sembrar el desconcierto entre la Guardia civil.

Los periodistas le preguntaron qué había de cierto en la creación de un Ministerio de Policía.

Azaña dijo que no era exacto y que los periodistas sabían mejor que él mismo que ya no veía forma de desmentir las cosas.

Al hablar de la combinación militar dijo que la facilitaría cuando tuviera tiempo.

En Justicia

PARA EL RECONOCIMIENTO DE UNOS HIJOS

El ministro de Justicia dijo a los periodistas que se habían dictado nuevas normas para facilitar el reconocimiento de los hijos naturales.

Disponen que mientras se implante el nuevo orden de derecho se declara derogado el real decreto de 15 de julio de 1921, pudiendo en lo sucesivo efectuarse el reconocimiento por las actas de nacimiento, extendidas fuera de plazo y previo expediente ordenado por decreto de primero de mayo de 1873 y real decreto de 19 de marzo de 1906.

EL SEÑOR ANGUERA DE SOJO PIDE LICENCIA

El señor Albornoz dijo que había recibido la visita del señor Anguera de Sojo, quien le pidió licencia para descansar durante una temporada y reponer su salud.

Se le preguntó si se trataba de la excedencia y el ministro insistió en que se trataba de una licencia, manteniéndosele en el cargo de presidente de la Audiencia de Barcelona.

LABOR PARA LA PROXIMA SEMANA PARLAMENTARIA

Esta mañana se reunió en el despacho del ministro de Justicia la Comisión jurídica asesora para darle cuenta del estado de los trabajos que se le tienen encomendados.

Al terminar la reunión el ministro de Justicia manifestó a los periodistas que la Comisión le había prometido terminar durante la semana próxima las leyes políticas, la ley electoral y la ley del Tribunal de garantías constitucionales.

Anunció que había comenzado el estudio de parte de las leyes complementarias en materia criminal, penal y las leyes orgánicas principales.

—La Comisión — dijo — me ha prometido entregar dentro de unos días la ley de procedimiento para elegir al presidente del Tribunal Supremo.

La Comisión continúa trabajando activamente para puntualizar las leyes que regularán las relaciones de la Iglesia y el Estado.

Aristocrático

SALON DORE

Hoy, último día

¡¡AY, QUE ME CAIGO!!

¿Quién no intenta pasar un rato feliz riendo a plena y continua carcajada, viendo los apuros de

HAROLD LLOYD

(el popular astro de las gafas) para no caer de lo alto de un rascacielos?...

Es una película como para tumbarse de risa.

Mañana sensacional estreno.

Al Este de Borneo

DE LA "GACETA"

Tres disposiciones que tienen considerable interés

Una concierne a las clases de tropa; la segunda se refiere a una bonificación de contribución urbana y la otra a la incineración de cadáveres en los cementerios

POR LAS CLASES DE TROPA

MADRID. — La "Gaceta" publica un decreto que en su parte dispositiva dice así:

"Artículo 1.° A las clases de tropa de segunda categoría que en virtud de la orden de 4 de enero de 1918 fueron separadas del servicio y que con posterioridad a aquella fecha y antes de la publicación de la orden-circular de 2 de junio último hallan fallecido, se les considerará reingresados hasta el día de su fallecimiento a los efectos de legar pensión a sus familias con arreglo a la legislación vigente el día en que ocurrió dicho fallecimiento.

Art. 2.° Dicha pensión empezará a disfrutarse siempre que a ello se tenga derecho, desde el momento en que se mueva la correspondiente petición, no teniendo derecho al percibo de atrasos anteriores.

Art. 3.° Para poder optar a este beneficio es condición precisa que los causahabientes o sus tutores o representantes legales, cuando sean menores de edad o incapacitados, lo soliciten en el plazo de seis meses a partir de la publicación de este decreto en el "Diario Oficial" y en la "Gaceta de Madrid".

BONIFICACION EN LA CONTRIBUCION URBANA

También en la "Gaceta" se publica el siguiente decreto:

Artículo único. — Se declaran subsistentes los preceptos de los reales decretos de 23 de enero de 1924 y 13 de abril de 1927, y las disposiciones aclaratorias de los mismos relativas a la bonificación del cincuenta por ciento de la contribución territorial urbana respecto a las casas de precio reducido, siempre que la concesión de tal beneficio tributario hubiese sido solicitada en la fecha de la publicación de este decreto.

En consecuencia serán desestimadas de plano las instancias que en solicitud del referido beneficio sean formuladas en lo sucesivo".

PERMITEN LA INCINERACION DE CADAVERES HUMANOS

La "Gaceta" publica una orden que, en su parte dispositiva, dice:

"Todos los Ayuntamientos pueden practicar en sus cementerios la incineración de los cadáveres humanos y de sus restos.

Para la realización de este servicio municipal será condición indispensable disponer de las instalaciones adecuadas que habrán de ser necesariamente autorizadas por la Dirección General de Sanidad, previo informe favorable del Consejo Nacional de Sanidad.

La incineración cadavérica sólo podrá ser practicada por expresa disposición del finado, por instancia de sus familiares o por no ser reclamado el cadáver, siendo precisa la autorización del respectivo juez municipal.

Sin embargo, el Gobierno podrá establecer, mediante decreto, por tiempo ilimitado, la obligatoriedad de la incineración provocada por la existencia de grandes epidemias o catástrofes, oyendo previamente al Consejo Nacional de Sanidad.

El traslado de las cenizas de la cremación de cadáveres humanos, cualquiera que sea la causa del incineramiento, podrá hacerse en toda época y a cualquier distancia, sin intervención sanitaria alguna".

UN BANQUETE

La Banca privada obsequió al jefe del Gobierno y al ministro de Hacienda

Este dijo que lo que más debe preocuparnos ahora es el problema del cambio.-"No debe exigirse al contribuyente más de lo que lógicamente puede dar".-En estos momentos lo esencial es una política económica

AFIRMO EL SEÑOR AZAÑA, "CON LA RESPONSABILIDAD DEL CARGO", QUE NO OCURRE NADA

MADRID. — A mediodía tuvo lugar el banquete que la Banca privada ha dedicado al presidente del Consejo de ministros, señor Azaña, y al ministro de Hacienda, señor Carner.

Asistieron representantes de todas las entidades bancarias.

Ofreció el banquete el señor Barcia.

Elogió al jefe del Gobierno, lamentando la ausencia del ministro de Obras Públicas, a quien también se había invitado al acto.

Significó la adhesión de la Banca privada al Gobierno de la República.

El señor Carner agradeció el acto de amistad y de consideración que significaba el banquete, estimando en lo que valen los ofrecimientos de la Banca.

—Para traer la normalidad — dijo—precisa que el que dirija el movimiento tenga gran serenidad.

Lo que más debe preocuparnos en estos momentos es el problema del cambio.

El camino a seguir en el momento actual debe comprender: nivelar los presupuestos, liquidar el pasado y organizar la administración del presupuesto.

No debe exigírsele al contribuyente más de lo que pueda dar. No debe gastarse más de lo necesario y para liquidar el pasado ha de procederse con un balance de aquellos asuntos que se han encontrado, como la huelga ferroviaria, los ferrocarriles, las casas baratas y otros.

Afirma que en España ha pasado mucho en este tiempo e invita a todos a colaborar en la gran obra emprendida.

El señor Azaña agradeció la adhesión de la Banca.

Dijo que está dispuesto a seguir adelante, afrontando las dificultades que se presenten sin hacer política de partido.

Su único afán es contribuir al engrandecimiento del país.

Agregó que en estos momentos es esencial una política económica y se mostró optimista porque nada amenaza a España.

Las alarmas que se producen son fruto de falsos rumores que hay que despreciar.

Con la responsabilidad del cargo dice a los banqueros que no ocurre nada y que sobre este principio pueden acometer la solución del problema económico, haciendo una obra nacional de colaboración con los Gobiernos de todas clases.

Terminó diciendo que la designación del señor Carner para la cartera de Hacienda constituía su mayor acierto.

Fueron muy aplaudidos.

Almorranas, Varices, Ulceras

Cura radical

SIN OPERACION

JAIME LEDESMA

Especialista del Hospital Victoria Eugenia, en enfermedades de la Piel, Venéreo y Sífilis.

ALFONSO I, 6, entlo. Consulta: 11 a 1

ZARAGOZA

M.E.C.D. 2016

PARA ACLARAR ACTITUDES

Trifón Gómez expone cuál es la situación del pleito ferroviario

Los reclamantes quieren saber si el Gobierno se solidariza con el criterio del ministro de Obras Públicas.-Numerosos actos de propaganda y un folleto para que la opinión pública conozca el criterio de los obreros.-En período de conocimiento

AMPLIAS DECLARACIONES

MADRID. — El secretario del Sindicato Nacional Ferroviario, don Trifón Gómez, interrogado por los periodistas acerca de los conflictos planteados contestó:

—Aguardamos conocer la opinión de este Gobierno y si se muestra solidario con la opinión del ministro de Obras Públicas.

En conversación que hemos mantenido con éste—añadió—no ha variado la cuestón. Continuamos los actos de propaganda. Ayer fueron once y hoy doce. Queremos dar a conocer a la opinión nuestras aspiraciones.

Con el mismo fin — continuó diciendo — hemos editado y repartido un folleto exponiendo que creemos que debe irse a la nacionalización de los ferrocarriles.

Cuando la campaña termine entrará la cuestión en su período de mayor importancia. Hemos llegado al momento de los hechos. Tenemos preparados ochenta y tres actos.

Es inexacta la preponderancia de que alardean los de la Confederación Nacional del Trabajo. Hay que recordar para ello el fracaso de la huelga de los Andaluces. Si después de este fracaso levantan la cabeza es porque el ministro de Obras Públicas se opone a nuestras aspiraciones, y eso que es socialista.

Los ferroviarios nunca hicieron caso a los comunistas ni a los sindicalistas. Quien más daño ha causado al Sindicato desde que se creó ha sido el ministro de Obras Públicas. Su oposición es la que puede motivar bajas en nuestra masa. Mas ya veremos a qué nos lleva la intransigencia del Gobierno.

Entre los ferroviarios ha causado enorme disgusto la opinión del señor Urieto. Creo que llegará el momento en que el asunto tome estado parlamentario.

Lo que se refiere a las nuevas construcciones no nos interesa. Lo que nos importa es el desenvolvimiento de las Compañías.

No coincidimos con el señor Prieto. No nos parece acertado lo de "ni una peseta más para ferrocarriles". Al contrario: creemos que hacen falta muchos millones. Es absurdo pretender cubrir las necesidades ferroviarias con lo que se puede destinar en el presupuesto ordinario, que no basta para alimentar una locomotora.

La intervención del Gobierno en las Compañías no nos afecta.

Don Trifón Gómez terminó insistiendo en que los ferroviarios continúan su período de propaganda.

MANIFESTACIONES

La carta al señor Maciá fué escrita sin "propósitos de batalla política"

Según el señor Domingo la envió para "marcar diferencias y definir responsabilidades"-Cuál es un estado de opinión de Cataluña.-Esperanzas de que la Esquerra posibilite la aprobación del Estatuto

ACLARACIONES A UN ESCRITO

MADRID. — Hablando don Marcelino Domingo de la carta que envió al señor Maciá, dijo que no fué escrita con propósitos de batalla política, sino por marcar, diferenciar y definir responsabilidades.

—Ya en mi propaganda — agregó — he abogado por la permanencia del núcleo que produjo el movimiento revolucionario, pero lo sucedido últimamente en la Generalidad y las innecesarias y absurdas declaraciones de algunos hombres de la Izquierda Catalana, respecto a la falta de representación en el Gobierno de la República, me han relevado del compromiso que conmigo mismo había contraído. La carta ha sido escrita a su debido tiempo, como estuvo escrita a su debido tiempo la carta que Alomar y yo dirigimos a Maciá pidiéndole que al presentar el Estatuto a las Cortes se declarase solemnemente que quedaba entregado a la comprensión y cordialidad y al liberalismo democrático del Parlamento, para que él determinara el momento de la aprobación.

Yo, que conozco al Parlamento y a sus hombres, tenía la evidencia de que un gran gesto de Cataluña habría determinado la aprobación inmediata y clamorosa del Estatuto.

Se juzgó con injusticia aquella sugestión, pero no me arrepiento de haberla exteriorizado. Infinidad de telegramas he recibido hoy de toda Cataluña que me evidencian que he expresado un estado de la opinión.

El Estatuto lo aprobarán las Cortes, por ser aspiración liberal y porque la República ha españolizado a Cataluña.

Hay que esperar — terminó diciendo—que los grupos políticos que integran la Izquierda Catalana posibiliten la realización del Estatuto y la consolidación de la República española.

JUAN DE LANDA
(El Butch de "El Presidio")
EN PERSONA
con su magnífica creación
LA FRUTA AMARGA
Hoy, en todas las sesiones
Teatro - Cinema
PARISIANA
Grandioso éxito

LA LUCHA SOCIAL

Planteamiento de huelgas y agudización del paro forzoso

MADRID. — Ha comenzado la huelga de obreros de la Compañía de Tranvías de la Ciudad Lineal.

Las cocheras estuvieron custodiadas por la fuerza pública.

Algunos de los huelguistas marcharon a la reunión comunista de la plaza de las Cortes.

Circula el rumor de que por solidaridad con sus compañeros acordaron la huelga los tranviarios de Madrid si aquélla no ha quedado resuelta a las doce de la noche.

AGUDIZACION DE LA CRISIS DEL PARO

BILBAO. — Continúa agudizándose la crisis del paro.

Hoy ha cerrado una mina.

Una comisión visitó al gobernador diciéndole que quedan sin trabajo treinta y tres obreros, cuando los depósitos de la mina están vacíos y hay un barco esperando para cargar mineral, circunstancias que no dan razón a dicho cierre.

El gobernador ha pasado el asunto a la delegación del trabajo.

EN SEÑAL DE PROTESTA

BILBAO. — Los obreros afectos a la U. G. T. han acordado, en señal de protesta por los sucesos de Arnedo, abrir una suscripción para socorrer a las familias de las víctimas, dirigir telegramas de protesta, celebrar un acto en ese sentido y organizar una función benéfica con el mismo fin.

EN EL PALACIO DE ORIENTE

Advertencia a los que realizan extraños viajes a fin de visitar al jefe del Estado

AUDIENCIAS Y VISITAS

MADRID. — El presidente de la República recibió en audiencia al presidente del Consejo Superior Bancario, señor Barcia; al rector de la Universidad de La Laguna; al escritor señor Precioso y a una comisión de la Cámara de Comercio Hispano Marroquí.

Recibió varias visitas.

Por la secretaría general de la Presidencia se ha facilitado una nota diciendo que el presidente de la República no puede recibir, con la frecuencia que se registra el caso, a los que hacen caminatas para saludarle, por lo que ruega se abstengan de hacer esos viajes, que serán estériles.

EN MADRID

Los guardias de asalto impidieron que se formase una manifestación ilegal

SE LLEVARON DECIMOS DE LOTERIA

MADRID. — Como segunda parte de los alborotos producidos anteanoche al no ser autorizado el mitin que habían anunciado, siendo disueltos por los guardias de asalto, los comunistas habían repartido una convocatoria para sus simpatizantes citándoles en la plaza de Neptuno para las seis de la tarde.

Como para esta reunión tampoco se había pedido la autorización necesaria, la Dirección General de Seguridad dispuso que se montara un servicio de vigilancia con fuerzas de la Benemérita, Seguridad y Vigilancia.

Se montaron retenes, quedando visible únicamente la fuerza de Seguridad.

Donde mayor animación se notó fué en la plaza de Neptuno, pero bastó la presencia de los guardias de asalto para que los comunistas se dispersaran, congregándose con el público en la plaza de la Cibeles.

Nuevamente llegaron allí los guardias de asalto, rogando al público que no se detuviera.

Un grupo que ofreció alguna resistencia fué rápidamente disuelto por los guardias de asalto, que simularon una carga.

Esto dió origen a que se produjera alguna alarma y carreras y sustos.

Aprovechando estos pequeños desórdenes un grupo de manifestantes se corrió hacia la calle de Alcalá, y al pasar por una administración de loterías fué roto el cristal del escaparate, llevándose los manifestantes trece décimos de lotería de diez pesetas para el próximo sorteo.

La propietaria del establecimiento denunció el hecho a la Comisaría y al Juzgado.

Los más tenaces llegaron hasta la Puerta del Sol, donde también evolucionaron los guardias de asalto, originándose carreras, sustos y cierres de establecimientos.

A las siete y media quedó restablecida la calma.

PIDA EN TODAS PARTES
Oporto - Bandeira

Cinema ALHAMBRA
Mañana, lunes, sensacional estreno de la gran comedia UFA
EL TRIO DE LA BENCINA
por
LILIAN HARVEY
y
HENRY GARAT
Los ídolos de
EL FAVORITO DE LA GUARDIA

INFORMACION DE PROVINCIAS

¿Qué ha cobrado Margarita Nelken de la Exposición de Barcelona?

Auxilio económico a los damificados por unos temporales. Han protestado los redactores de "Solidaridad Obrera".-Alcalde que anuncia la labor del Ayuntamiento que preside--El gobernador de Valencia marchó a Madrid

PARA UNOS DAMNIFICADOS

BILBAO. — Hoy se han repartido 34.000 pesetas, procedentes de la suscripción abierta por la Comisión gestora con 25.000, para auxiliar a los damnificados por los últimos temporales registrados en Vizcay.

EL AYUNTAMIENTO, LABORA

BILBAO. — Ha visitado al gobernador el alcalde de Echevarría, para desmentir la denuncia que se le hizo de que en el Ayuntamiento de dicha localidad no se celebran sesiones.

La última sesión plenaria se celebró el 22 de diciembre.

Actualmente se dedica a formalizar las cuentas de los años de la Dictadura y a preparar y ordenar los presupuestos de los mismos años.

Se ha podido comprobar que las firmas de un médico y de algunos alcaldes están falsificadas.

También se advierte que no figura un ingreso de 24.000 pesetas, producto de un repartimiento.

LO UNICO QUE COBRO LA SEÑORA NELKEN

BARCELONA. — Margarita Nelken ha dirigido una carta al director de "El Diluvio" declarando que la única gratificación que recibió del Comité de la Exposición Internacional de Barcelona fué de 5.000 pesetas en pago de un trabajo literario que se le encargó.

GRUPOS DISUELTOS

BARCELONA. — Un grupo de obreros sin trabajo se situó en la plaza de Cataluña.

Fué precisa la intervención de los guardias de asalto, que disolvieron a los manifestantes.

PROTESTA DE LOS REDACTORES DE "SOLIDARIDAD OBRERA"

BARCELONA. — Una comisión de redactores de "Solidaridad Obrera" se ha presentado al gobernador para protestar de que su periódico fuera recogido en el día de ayer.

PARA INFORMAR AL GOBIERNO

VALENCIA. — El general Riquelme ha marchado a Madrid para informar al Gobierno del suceso en el que han intervenido tres oficiales que organizaban un complot monárquico.

"LA GACETA DEL NORTE", DENUNCIADA

BILBAO. — Por la denuncia presentada por el fiscal ha sido recogida la edición del periódico "La Gaceta del Norte", por un artículo aparecido en el mismo periódico.

LLEGA UN EXMINISTRO

ALGECIRAS. — Ha llegado el exministro señor Martínez Barrios.

Tomará parte en varios actos políticos en Linares y en Algeciras.

UNOS MENSAJES

Han sido hallados los aviadores Haya y Rodríguez en una región aislada, al Oeste de Sikaso

Las autoridades sudanesas aseguran el buen regreso de los militares españoles.-El aparato tiene considerables averías

SIN NOTICIA OFICIAL

MADRID. — En la Dirección general de Aeronáutica se carecía de noticias del accidente ocurrido a los capitanes españoles Haya y Rodríguez.

EN BUSCA DE HAYA Y RODRIGUEZ

MADRID. — A las cinco y media de la tarde la Sociedad Transradio española ha comunicado el siguiente mensaje que le ha transmitido la estación de T. S. H. de Bamako.

"Bamako. Teniente aviación militar Bamako salió ayer busca aviadores españoles. No sabemos si volverá esta tarde o mañana. A su llegada le daremos mensaje de la aviación española que acaban de darnos".

La última parte del mensaje se refiere al despacho cursado hoy por la Jefatura superior de Aeronáutica para los aviadores españoles, interesándose por su estado y por la importancia del accidente sufrido.

DONDE CAYERON LOS AVIADORES

DAKAR. — Las autoridades administrativas del Sudán han hallado a los aviadores españoles Haya y Rodríguez.

El aparato cayó en una región aislada al Oeste de Sikaso. Ha sufrido grandes daños.

Los aviadores están ilesos.

Se han tomado medidas para asegurar el regreso de los aviadores en las mejores condiciones.

DEL PAIS VASCO

La huelga general tuvo desarrollo con incidentes que no llegaron a grandes violencias

SORPRESA DE LA CIUDAD. — ABASTECIMIENTO CASI NORMAL

SAN SEBASTIAN. — La ciudad se vió sorprendida, casi en su mayor parte, por la huelga, siendo pocas las familias que en la pasada noche tuvieron conocimiento del acuerdo de la Federación local de Sociedades Obreras.

Por la mañana la gente acudió a aprovisionarse, pues los mercados y establecimientos de comestibles estuvieron abiertos hasta las diez.

Los abastecimientos se hicieron con bastante normalidad.

COACCIONES PARA EL CIERRE. —CONATOS DE ASALTO A UNOS COMERCIOS

Algunos comerciantes que no conocían la declaración de huelga y otros que deseaban abrir, tuvieron que cerrar los establecimientos ante las coacciones de que fueron objeto.

Las coacciones se registraron con mayor intensidad en una peluquería de la calle de Garibay, en un establecimiento de confecciones de la calle de Urbieta y en una tienda de comestibles del barrio del Antiguo.

Se registraron conatos de asalto a otros comercios.

Sin embargo, algunos comerciantes hicieron frente a los grupos, ahuyentándolos.

La mayoría de los que formaban los grupos eran mozalbetes.

CIERRE DEL COMERCIO. — LOS BANCOS ESTUVIERON CUSTODIADOS

A las doce de la mañana había cerrado todo el comercio. Unicamente se realizaban algunas ventas en los establecimientos de comestibles utilizando la puerta de entrada situada en el patio de las casas.

Los Bancos abrieron, estando custodiados por soldados.

POR COACCION

Entre los obreros que se sumaron al paro figuran 400 obreros municipales que abandonaron el trabajo pretextando que habían sido coac-

M.E.C.D. 2016

cionados. El ingeniero municipal dió cuenta al alcalde de lo ocurrido, y éste dió curso de la comunicación a la Comisión de Obras.

NO SE PUDO PAGAR, A PESAR DE SER SABADO

En los talleres y en las fábricas no se pagaron los jornales, a pesar de ser sábado.

EL GOBERNADOR GARANTIZABA TEORICAMENTE LA LIBERTAD DEL TRABAJO

A primera hora de la mañana el gobernador publicó un bando en el que manifestaba que garantizaría la libertad de trabajo.

El bando fué muy bien acogido, pero defraudaba poco después porque la decisión del gobernador sólo se limitaba al texto del bando.

CASI AL MISMO TIEMPO

A medida que se colocaba el bando se fijaban al lado pasquines de la Federación local de Sociedades Obreras, en los que se hablaba de la represión que en toda España sufren los trabajadores, de la necesidad de disolver la Guardia Civil y de destituir al gobernador de Logroño, y de que se ponga en libertad a los campesinos de Castilblanco. También se pedía que fueran libertados los soldados de Ingenieros encarcelados por el plante del mes de julio.

También se colocaron pasquines de la C. N. del T. invitando a un mitin.

EL GOBERNADOR PASEO POR LAS CALLES. — UN INCIDENTE

A las doce el gobernador salió a recorrer las calles acompañado del secretario del Gobierno, teniente coronel de miqueletes, teniente de Seguridad y significados republicanos.

El gobernador visitó algunos establecimientos para pedir a los dueños que abrieran.

Casi todos los comerciantes preguntaron al señor Varela qué garantías se les daba. Como el gobernador no les respondiese de un modo satisfactorio siguieron con los establecimientos cerrados.

Numerosos curiosos siguieron al grupo que acompañaba al gobernador.

En la calle de Fuenterrabía ocurrió un incidente. Un militar retirado dirigiéndose al gobernador pidió que se garantizase la libertad de trabajar, y el señor Bage, molestado por la forma en que se expresaba, se dirigió hacie él increpándole y haciendo ademán de abofetearle. Ambos señores fueron separados, terminándose el incidente.

ACCIDENTADA REUNION EN EL CIRCULO MERCANTIL

El gobernador se trasladó al Círculo Mercantil, donde el presidente de la entidad, señor Valentín, dirigió la palabra a los comerciantes allí congregados.

El señor Valentín dijo que el gobernador le había excitado a que se abrieran los establecimientos por la tarde, dando así una prueba de civismo.

Al decir esto varios comerciantes le interrumpieron diciendo:

—¿Qué garantías se nos dan?

—Que nos den pistolas y abriremos.

El señor Valentín pidió que hiciesen lo posible por abrir.

Uno de los oyentes interrumpió diciendo:

—¿Se ha metido en la cárcel a los promotores de la huelga? Y, además, ¿para qué vamos a abrir si nos va a pasar lo de por la mañana?

El señor Valentín dijo entonces que abrieran los establecimientos y que los cerrasen al advertir la presencia de los grupos.

Voces.—¡Cobardías, no!

Otro preguntó:

—Como están en huelga por lo de Arnedo, propongo que cerremos cuatro días por lo de Castilblanco. Los guardias civiles no son menos que los otros.

Se acordó no abrir las tiendas por no dar el gobernador las garantías necesarias.

Al subir el gobernador del Círculo Mercantil fué increpado por algunos individuos.

ANTE LA FABRICA DE LIZARRITURRY Y REZOLA. — MAS COACCIONES

Por la mañana, en la fábrica de Lizarriturry y Rezola un grupo impidió la entrada al trabajo.

También se registraron incidentes frente a la joyería de Astrain, fotografía de Marín y otros establecimientos.

NOTICIAS DEL EXTRANJERO

Los diarios rusos confirman que España construirá cincuenta barcos para el Gobierno soviético

Y dicen que éste los pagará mediante entregas de petróleo.-Los Estados Unidos tienen en Alemania más de dos mil millones de dólares.-"Record" mundial de presentación de proyectos de ley.-Esperan salvar un escollo para que Hindenburg prosiga su mandato presidencial

BARCOS CONSTRUIDOS EN ASTILLEROS ESPAÑOLES POR CUENTA DE RUSIA

MOSCOU. — El "Izvestia" y otros periódicos soviéticos aseguran que tocan a su fin las negociaciones entre España y Rusia relativas a la compra por los soviets de cincuenta buques de comercio, que serán construídos en astilleros españoles.

Rusia pagará dichos barcos mediante entregas de petróleo.

TESORO YANQUI EN ALEMANIA

WASHINGTON. — El presidente de la Chase National Bank, hablando ante la Comisión de Hacienda del Senado, ha declarado que los Estados Unidos tienen colocados en Alemania capitales por un total de 2.120 millones de dólares, que se subdividen de la siguiente forma: 1.117 millones de dólares en créditos a largo plazo, y 700 millones de dólares en créditos a plazos diversos.

¡NUEVE MIL PROYECTOS DE LEY EN CATORCE DIAS DE SESIONES!

WASHINGTON. — Durante los catorce días de sesiones celebradas por ambas Cámaras se han presentado ante ellas más de 9.000 proyectos de ley, batiéndose todos los records.

Ante la Cámara de representantes se han presentado 6.659 proyectos de ley y ante el Senado 2.419.

A FIN DE PAGAR LA DEUDA EXTERIOR

MONTEVIDEO. — El Consejo de administración ha aprobado el proyecto relativo al servicio de la deuda exterior y al pago de los intereses de la misma.

Este proyecto será presentado inmediatamente al Congreso.

NO LLEGAN A UN ACUERDO RUMANOS Y RUSOS

BUCAREST. — De fuente oficial se sabe que ni el pacto de no agresión rumano ni el contraproyecto soviético, que han presentado en las negociaciones de Riga, han sido aceptados.

Hoy la delegación de Rumania presentará un nuevo contraproyecto.

La solución más importante en estas negociaciones es la cuestión de Besarabia, pues los rumanos exigen el reconocimiento de las actuales fronteras de Rumania y la renuncia a todos los derechos invocados por los soviets sobre Besarabia.

UNA TREGUA EN LA LEY "SECA"

LONDRES. — El corresponsal del "Daily Telegraph" en Nueva York anuncia que en la próxima convención nacional demócrata el presidente del partido, Mr. Raskob, presentará un plan para terminar la prohibición en cuatro años y concediendo a cada Estado el cuidado de regular la cuestión en su propio territorio.

Mr. Raskob pedirá a la convención que apruebe la siguiente moción:

"Nada en la Constitución de los Estados Unidos impedirá que un Estado pueda tomar el control del tráfico de los alcoholes en su propio territorio".

Si este plan se adopta, se cree que en el espacio de cuatro años será posible hacer votar los referendums en cada Estado, de manera de acabar con el prohibicionismo.

FINAL DE UNAS NEGOCIACIONES FRANCO-ALEMANAS

BERLIN.—Las negociaciones franco-alemanas sobre el tráfico aéreo han terminado principalmente en lo que se refiere a la prolongación de la línea aérea París-Viena con dirección a los Balkanes.

Las negociaciones han versado también sobre la colaboración técnica entre la Laftansa, la Casa Zeppelín, el Sindicato Condon y la Compañía Aero Postal para el tráfico con América del Sur.

HUGENBERG REANUDA SU ACTIVIDAD POLITICA

BERLIN. — El jefe de los "Cascos de Acero", doctor Hugenberg, ha reanudado su actividad política una vez pasada la tregua de Navidad impuesta por el Gobierno.

Hugenberg ha pronunciado un importante discurso en Detmoldt proclamando la necesidad de una Alemania profundamente nacionalista y condenar rotundamente el tercer plan de tributos que Francia prepara actualmente para aplicarlo al Reich.

Hugenberg ha añadido que el que apruebe dicho plan será considerado por todos los alemanes —exceptuando los socialistas y los centristas— como un criminal y un traidor hacia Alemania.

EN ESPERA DE SALVAR UN ESCOLLO

BERLIN. — Si los socialistas y nacionalistas consienten en unir sus votos para mantener al presidente Hindenburg en su cargo sin nueva elección, es probable que el Reichstag sea convocado inmediatamente para hacer desaparecer del calendario político alemán el grave escollo de la elección presidencial.

La campaña presidencial, con sus dos escrutinios, daría lugar a una agitación política muy intensa sobre las cuestiones interiores y exteriores. Las luchas de los partidos podrían llegar a un paroxismo peligroso. Suprimir esta batalla electoral facilitará en gran manera la labor del Gobierno.

EN EL EXTREMO ORIENTE

El Japón contestará a los Estados Unidos justificando sus operaciones militares

Quién atentó contra el emperador es un coreano, que parece tenía el encargo de hacerlo por cuenta del Gobierno provisional de Corea

LA CUESTION ES TRANSCENDENTAL

LONDRES. — Lord Cecil ha declarado a un periodista que el que los Estados Unidos hayan dicho que apelarán al tratado de las nueve potencias para intervenir en la cuestión manchuriana es algo que reviste caracteres de suma importancia.

Dicho tratado se concluyó a consecuencia de la Conferencia de Washington de 1921-1922. Se repudió la idea de las esferas de influencia en China. Las nueve potencias se comprometieron a no intervenir en ningún acuerdo que contradijese ninguna de las cuatro resoluciones aprobadas en la Conferencia.

En estas resoluciones se comprometían dichas potencias a respetar la integridad, soberanía e independencia administrativa de China, a fin de que ninguna nación tuviese privilegios sobre la otra de carácter industrial ni comercial, y a este efecto se comprometían las nueve potencias a no procurar privilegios en interés propio.

La declaración de los Estados Unidos equivale a preparar una Conferencia para estudiar dicho tratado, ya que en el mismo se prevé el caso de violación del mismo y la necesidad de convocar una Conferencia con tal motivo.

Los signatarios del tratado eran Inglaterra, Estados Unidos, Japón, China, Bélgica, Francia, Italia, Holanda y Portugal.

LO QUE ADMIRA NORTEAMERICA

WASHINGTON.—El departamento de Estado ha transmitido una nota a China y al Japón diciendo que sobre la cuestión de Manchuria los Estados Unidos no aceptarán ningún pacto firmado entre aquellos países susceptible de atentar a los derechos norteamericanos en China y no reconocerán como legal ninguna situación de "facto" en Manchuria.

EL JAPON CONTESTARA EN BREVE

TOKIO. — Las autoridades japonesas responderán dentro de algunos días a la nota de los Estados Unidos relativa a Manchuria.

El Japón insistirá sobre el hecho de que las operaciones militares japonesas no demuestran en modo alguno ambiciones territoriales por parte de una tercera potencia, acda al régimen de puerta abierta.

Los japoneses parece que dirán en la nota que han mantenido la integridad de la administración china y que teniendo esto en cuenta, no se justifica la acción diplomática por parte de una tercera Potencia, acción que equivaldría a una intervención o por lo menos la sugerirá.

POR QUE DIMITIO EL GOBIERNO

LONDRES. — Telegrafían de Tokio a la Agencia Reuter:

Se cree saber que el motivo de que el Gobierno del señor Inukai haya presentado la dimisión ha sido el atentado cometido contra la persona del Mikado, teniendo en cuenta el precedente creado por el Gobierno Honamoto, que dimitió a consecuencia del atentado cometido contra el anterior emperador el año 1925.

Los, garganta, catarros PASTILLAS CRESPO

CINEMA ESPAÑA
(DELICIAS)
Hoy, estreno
SANGRE DE LOBO
Sesiones tarde y noche

En el caso de que la dimisión fuese aceptada no sería imposible la formación de un Gobierno de carácter nacional.

GOBERNACION INTERINA.—¿HABIAN ENCARGADO QUE MATASEN AL EMPERADOR?

TOKIO. — El emperador ha rogado al primer ministro, señor Inukai, que siga ejerciendo provisionalmente sus funciones.

Se cree en general que el emperador aceptará la dimisión del Gabinete después de haber consultado con sus consejeros.

La información abierta acerca del atentado parece establecer que las dos bombas de que disponía el asesino le habían sido entregadas por el "Gobierno provisional coreano de Shanghai", lo mismo que una suma de 300 yens.

EL AUTOR DEL ATENTADO LLEVABA OTRA BOMBA

LONDRES. — El atentado contra el emperador se cometió con una bomba que lanzó un coreano de 32 años llamado Rihosho.

La máquina infernal estalló cerca de la carroza, pero el emperador resultó ileso. Sólo uno de los caballos del tiro resultó levemente herido.

El autor del atentado fué detenido inmediatamente, encontrándose en su poder otra bomba.

El atentado cometióse al llegar la carroza ante la verja del palacio imperial y en el momento en que iba a traspasarla.

LUCHA ECONOMICA

En qué condiciones podrán actuar en Inglaterra los músicos extranjeros

AUTORIZACION ESPECIAL PARA DOS CONTRATOS

LONDRES. — En el Ministerio de Trabajo se ha celebrado una conferencia entre funcionarios de dicho departamento y representantes de las Sociedades musicales británicas para tratar de la concesión de contratos y permisos de trabajo a los músicos extranjeros.

Los músicos de fama mundial recibirán dicha autorización sin discusión alguna; los menos conocidos podrán recibirla mediante declaracióón favorable de las autoridades competentes en la materia.

En cuanto a los demás se estima que deberá negárseles el permiso para su actuación en Inglaterra; sin embargo, a los que tengan que dar uno o varios recitales privados se les concederá autorización especial para dos contratos retribuídos.

JUSTICIA SOVIETICA

Cuatro condenas a muerte por ser autores ¡indirectos! de un descarrilamiento

NUEVAS "FORMAS" DE CRIMINALIDAD

MOSCOU. — Anuncian de Kharavsk que han sido condenados a muerte cuatro empleados del ferrocarril como responsables indirectos de un accidente ferroviario en el que hubo muchas víctimas.

Un tren de mercancías, no interpretando bien las señales luminosas para pasar un cruce lo pasó y fué a parar contra un tren de viajeros.

El ingeniero que dirigía el mercancías, Krarievski, se comprobó que estaba borracho y murió en la catástrofe, y aunque se le cousidera el principal culpable, también han sido condenados a muerte el fogonero, por haber permitido que el maquinista condujese la máquina; un jefe de estación, por no haber ordenado al tren de viajeros que se detuviera; al jefe del mercancías y a otro jefe de estación, por otras razones que se estiman suficientemente incursas en responsabilidad.

ESPERANZAS

El presidente Hoover recibe al director de la "caravana de los sin trabajo"

LLEGARON DIEZ MIL MANIFESTANTES

WASHINGTON. — Por medio de automóviles y camiones han llegado a esta capital diez mil manifestantes sin trabajo, procedentes de Pittsburg, dirigidos por el reverendo James Cox.

Se han dirigido ante el palacio del

M.E.C.D. 2016

Parlamento, en donde han proclamado que desean que se lleve a efecto el plan de ayuda proclamado por Hoover.

Los manifestantes añaden que son hombres pacíficos que, al igual que muchos otros ciudadanos norteamericanos, están faltos de recursos económicos, y que si la Cámara no hace caso de sus lamentaciones están dispuestos a todo.

El presidente, Hoover, recibió al reverendo James Cox, conversando extensamente.

Al salir de esta entrevista el reverendo se dirigió a los manifestantes, dándoles esperanzas de que sus demandas serían satisfechas.

NOTICIAS DE ULTIMA HORA

Declaraciones del señor Ossorio y Gallardo relacionadas con la actualidad política

En ellas se ha expresado con la característica individualista que le es peculiar.-Disertación acerca del voto de la mujer.-Teorías que ha rechazado.-El señor Piniés sustituyó al señor Alcalá Zamora en la presidencia de la Academia de Jurisprudencia.-Huelga general en Bilbao. Numerosas detenciones en San Sebastián, entre ellas las del Comité de huelga

DECLARACIONES DEL SEÑOR OSSORIO Y GALLARDO

BARCELONA. — Un redactor de "El Noticiero Universal" sostuvo una conversación con el señor Ossorio y Gallardo, que vino a pronunciar la conferencia anunciada desde hace unos días.

Dijo que en los asuntos de actualidad debe tener preferencia el mejoramiento de la clase obrera. El lo defenderá como demócrata y como cristiano.

También como demócrata y como cristiano defenderá la función social de la propiedad y la elevación de salarios a los trabajadores para lograr que sean elevados al disfrute de aquélla, cuando sea justo y lo haya señalado el período evolutivo precursor de tal acción.

Acerca del momento económico afirmó que no debe aplicarse ninguna reforma que pueda comprometer la economía nacional.

En materia religiosa considera injusto que se haya quitado la enseñanza a las Ordenes religiosas, pero esto tiene dos remedios: uno, que la Iglesia, sin que nadie pueda impedirlo, seguirá la enseñanza de la Religión, y otra que si la Comunidad no ha de dedicarse a la enseñanza sus componentes, en plano de individualidad, pueden ser profesores dentro de todas las normas legales.

El Estado debe acoger la función educadora de tales profesores, porque en ella hay firmeza para la República y es imposible prescindir de la Religión.

Afirmó que las Cortes actuales deben vivir todo el tiempo posible, porque han demostrado que son laboriosas, de buen sentido político y mesuradas.

Los que critican su labor deben saber que los sucesos de Castilblanco y Arnedo hace unos años hubieran motivado dos escándalos formidables y ahora se desarrollaron unos debates ecuánimes y motivaron dos admirables discursos de Azaña.

Las Cortes deben aprobar las leyes orgánicas necesarias, porque sin ellas la Constitución no será más que un esqueleto de ley.

Cree que terminadas las Cortes debe continuar un Gobierno análogo al de ahora, a ser posible presidido por Azaña.

Opina que las fuerzas de las derechas deben desenvolverse dentro de la derecha republicana y apoyar a la República para que ésta se desenvuelva con normas eficientes de orden y de paz social.

ACERCA DEL VOTO DE LA MUJER

BARCELONA. — Ha pronunciado esta noche una conferencia don Angel Ossorio y Gallardo, desarrollando un tema sobre el voto de la mujer.

Propugnó la concesión del sufragio a la soltera y a la viuda, pero en modo alguno a la casada.

La política debe desarrollar una política de pacifismo.

Recordó los horrores de la Gran Guerra y de la obra que en ella realizó la mujer con abnegación humanitaria de maravillosa ejemplaridad.

En una de sus disquisiciones dijo que a él le llaman bolchevique, pero que no le importa, pues sabe que obra socialmente, con acatamiento a las autoridades religiosas.

Rechazó a los socialistas, a los comunistas y a los sindicalistas, por considerar que sus doctrinas están llenas de errores que les llevan a buscar soluciones a los problemas humanos por medio de acciones materialistas desprovistas de todo impulso espiritual.

Terminó pidiendo a las derechas que ingresen en la República para formar un gran partido que dé solidez a la República de orden.

LA LUCHA EN LA INDIA

Ha logrado el virrey, con hábiles maniobras, dividir el partido nacionalista indio

Detuvieron al sucesor de Gandhi, doctor Ansari.-Otras muchas detenciones.-Habrá jueces especiales para sentenciar a muerte.-Más disturbios en el barrio europeo.-Habían colocado cinco bombas en un expreso.-Mujeres designadas "dictadoras" para la acción violenta.-Amplían la ley del "boicot"

DETUVIERON AL SUSTITUTO DEL "MAHATMA"

NUEVA DELHI. — Ha sido detenido el doctor musulmán Ansari, que substituía a Gandhi, de quien era amigo, en la dirección del nacionalismo.

Ansari invitó a los musulmanes a unirse sin titubeos a la campaña de resistencia civil.

CREESE QUE NO DEPORTARAN A GANDHI

BOMBAY. — El segundo presidente del Consejo de guerra del Congreso nacionalista ha sido detenido.

Aunque Gandhi expresó antes de su detención que no le impresionaría que le deportasen, si se le detuviera, cunde la impresión de que la deportación del caudillo sería un error de táctica.

ACCION REPRESIVA DE LAS AUTORIDADES BRITANICAS

BOMBAY. — Los dirigentes del Congreso Nacionalista en Bombay se vieron sorprendidos por la policía esta mañana.

Ha sido detenido en Gujerat Abbas Tyabji, venerable miembro musulman del Congreso, que sucedió a Gandhi en la jeratura del anterior movimiento de resistencia civil.

La policía ha detenido también a los directores del cuerpo infantil de voluntarios menores de 16 años.

Se han ampliado las facultades de los magistrados para que extiendan hasta siete años de prisión las penas que hasta ahora eran de dos años.

El Gobierno de Bombay podrá nombrar jueces especiales facultades para sentenciar penas de muerte.

En las esquinas de Bombay han aparecido unos pasquines rojos impresos en negro y que ostentan una divisa consistente en una pistola y una espada. Estos carteles dicen que la sociedad republicana del Indostán ha sentenciado a muerte a los funcionarios del Gobierno. "Estad alerta —dice— diablos del Imperio que se desvanece: no dejéis las armas, pues a una contraseña mataremos a los oficiales que tenemos señalados. Los hombres del Congreso panindio no podrán con su pasividad evitar nuestra acción, que es nuestro deber solemnemente contraído".

Continúa la detención de los miembros del Congreso en todo el país.

SATISFACCION POR LA ACTITUD DEL VIRREY

NUEVA DELHI.—Las noticias que se reciben de todo el país anuncian que ha causado satisfacción general el hecho de que el virrey se halla dispuesto a conferenciar con los nacionalistas moderados Sapru y Jayakar.

Se anuncia, sin embargo, que el virrey no está dispuesto a transigir en nada. Parece muy probable que Sapru visite a Gandhi en la prisión.

EL VIRREY HA LOGRADO UN TRIUNFO

NUEVA DELHI. — El virrey ha conferenciado con diversas personalidades políticas indias.

Como resultado de esas conferencias parece aumentar la impresión de que todos los partidos políticos indios, salvo, naturalmente, los representantes del Congreso pan-indio, cooperarán en los trabajos de los Comités de la Conferencia de la Mesa Redonda, tan pronto como lleguen los miembros británicos que han de tomar parte en los trabajos de dichos Comités.

MAS DISTURBIOS

BOMBAY. — En el barrio europeo han vuelto a registrarse disturbios. Grupos de nacionalistas se han estacionado frente a las tiendas propiedad de ingleses, impidiendo que el público entrase a ellas para comprar.

La policía ha intervenido, logrando despejar con una carga aquellos lugares.

LOS "CAMISAS ROJAS" DEPUSIERON SU ACTITUD

BOMBAY.—En Kotha, la fuerza armada ha logrado persuadir a unos 150 "camisas rojas" que depusieran su actitud.

Los revoltosos se dispersaron, pero poco después apedrearon desde los terrados a la fuerza pública, sin que por fortuna resultaran heridos de consideración.

La policía ha detenido a cincuenta individuos.

CINCO BOMBAS EN UN EXPRESO

BOMBAY.—En el expreso de Bengala han sido encontradas cinco bombas escondidas en un vagón de primera clase.

No ha podido identificarse la procedencia de aquellas bombas.

ACCION VIOLENTA DE LOS NACIONALISTAS

BOMBAY. — Anuncian de Cawhpore que a pesar de las órdenes prohibitivas dictadas, unos quinientos individuos han rodeado la estación de policía de Gwaltoli, revistiendo de autoridad a su jefe.

La policía armada ha logrado dispersar a los manifestantes.

En la población de Surat la policía ha detenido a trece jefes nacionalistas. En Poona una muchacha de diez y ocho años ha sido nombrada dictadora de la Asociación juvenil, por haber sido detenido el presidente de dicha Asociación.

También en Maharasthra se ha elegido a una mujer brahmana para este cargo.

Por desobedecer las órdenes de las autoridades ha sido disuelto el Comité de Fatehpur

AL ESTE DE BORNEO (East of Borneo)

Un volcán que vomita la muerte. Hombres y fieras huyen de la catástrofe con un mismo alarido de terror. La selva oceánica y su característica fauna. Un cúmulo de aventuras a las que se incorporan intervenciones de la fauna selvática.

Producción UNIVERSAL FILM, hablada en español por dobles.

¡LA MAS EXTRAORDINARIA VISION IMAGINABLE!

Mañana, estreno en el

Aristocrático SALON DORE

IRIS PARK Hoy, domingo, 10 de enero de 1932

Por la mañana A las once, Cine infantil EL REY DEL PUÑO

Sesión de patines.-Golf miniatura.-Servicio de aperitivos.-Entrada de niño, 0'25 pesetas

TARDE.—CINE. De tres a cinco, sesión corriente. A las cinco y a las siete, sesiones especiales. La película de gran presentación LOS CADETES DEL CZAR

BAILE.=A las cuatro, GRANDIOSO BAILE por Banda Regimiento y Orquestina Iris (alternando). = Precios, ver carteles

NOCHE.=Desde las nueve, sesión continua de cine. Baile por orquestina, patines, golf miniatura

¡AUTOMOVILISTA! Engrase su coche a presión en el GRAN GARAGE

LOS DETENIDOS SON DIEZ

MADRID. — Han dicho en la Dirección General de Seguridad que los detenidos con motivo de los sucesos en la Puerta del Sol son diez.

"EL RADICAL", DESAUTORIZADO POR EL SEÑOR LERROUX

MADRID. — El señor Lerroux ha publicado una nota en los periódicos desautorizando al diario madrileño "El Radical", que no tiene su representación ni puede hablar en su nombre.

LA DIRECTIVA DEL COLEGIO DE ABOGADOS RETIRA LA DIMISION

MADRID. — Se ha reunido la Junta general del Colegio de Abogados, presidida por el señor Piniés, para que la directiva retirara la dimisión.

Se acordó retirar la dimisión por 299 votos contra 141.

EL SEÑOR PINIES SUSTITUYE AL SEÑOR ALCALA ZAMORA

MADRID. — La Academia de Jurisprudencia ha celebrado Junta general para la elección de presidente, por renuncia del señor Alcalá Zamora.

Hubo diecinueve empates.

Finalmente fué elegido presidente el señor Piniés por 237 votos contra 235.

INFORMES EN GOBERNACION.— ENERGICA ACTITUD DEL GOBERNADOR DE SAN SEBASTIAN

MADRID. — El subsecretario de Gobernación habló esta madrugada con los periodistas y les dijo que las noticias de San Sebastián acusaban tranquilidad en las calles.

El gobernador había actuado enérgicamente y ordenado numerosas detenciones, entre ellas las de quienes formaban el Comité de huelga.

FALLECIMIENTO DE UNOS HERIDOS

LOGROÑO. — En Arnedo han fallecido los heridos Fermín Velasco, de 50 años, y Daniel Zabalo, de 19.

Otros heridos están gravísimos.

El Ayuntamiento ha presentado la dimisión.

Continúa sus actuaciones el gobernador de Vizcaya y ha tomado declaración a los individuos que estaban en el Ayuntamiento al producirse los sucesos.

DECLARAN EL PARO GENERAL, PERO SE CREE QUE FRACASARA

BILBAO.— Los Sindicatos han declarado la huelga general, por cuarenta y ocho horas, como protesta contra los sucesos de Arnedo.

Créese que el paro fracasará porque la Unión General de Trabajadores se muestra opuesta a la huelga.

EMBAJADOR PARA LA ARGENTINA

VIGO. — Llegó de Madrid el embajador en la Argentina, señor Danvila.

Marchó a Santiago, donde estuvo unas cuantas horas.

Regresó por la noche, para embarcar en el "Cap Arcona" y salir con rumbo a Buenos Aires.

CATASTROFE AUTOMOVILISTICA

SANTANDER. — Un camión de la matrícula de Bilbao, conducido por José Toca, de 22 años, al fallarle los frenos cayó a un precipicio de diez metros. José quedó muerto y están heridos Guillermo Costas, de 22 años, grave, y Fernando Montero, de 15, menos grave.

Aurora Castillo, que regresaba de ver a su marido, enfermo, tiene heridas de sólo relativa importancia.

Más detalles de la huelga planteada en San Sebastián

LAS CALLES HAN ESTADO DESIERTAS

Las calles han estado desiertas y desanimadas por la ausencia de los automóviles y tranvías y por el cierre total de los establecimientos, incluso los cafés.

No se vieron guardias civiles. Unicamente patrullaron por las calles miqueletes y guardias municipales.

RHUM NEGRITA BARDINET

RIASE DE LOS RESFRIADOS

Al presentarse el primer síntoma tome el primer punch de leche caliente con Rhum Negrita. Tome un segundo punch, pero no será porque hay un segundo síntoma.

M.E.C.D. 2016

Los Centros públicos como Correos, Teléfonos y Telégrafos estuvieron custodiados por fuerzas del Ejército.

PROTESTA DE LA CAMARA DE COMERCIO

La Cámara de Comercio ha dirigido un telegrama al Gobierno expresando su enérgica protesta por la huelga general declarada ilegalmente y porque el gobernador ha dispuesto la apertura del comercio sin que se haya visto éste amparado por la fuerza pública.

Añade el telegrama que o se acepta la huelga con todas sus consecuencias o si se declara ilegal se ha de reprimir con energía.

ALGUNOS INCIDENTES

Por la tarde ocurrieron incidentes en el barrio de Gros, frente a la iglesia de San Ignacio y en las panaderías de Odriozola, Iraola, Aguirre y Mendizábal.

DETENCIONES

Han sido detenidos doce individuos por repartir pasquines y por realizar coacciones.

El día transcurrió sin incidentes. Unicamente se registraron roturas de puestos y de cristales de los escaparates.

SIN PRENSA

No se han publicado los periódicos.

Esta noche se ha trabajado en las panaderías con personal afecto a las casas y protegidos los obreros por la fuerza pública.

HACIA LA NORMALIDAD EN EL ABASTECIMIENTO. — DE EXCURSION

Se cree que mañana el abastecimiento de la población se hará normalmente.

Se supone que mañana no ocurrirá ningún incidente de importancia.

Mucha gente pasará el día fuera de San Sebastián, trasladándose muchos a Bilbao, para presenciar el partido de fútbol en el que juega el Donostia.

NOTAS Y CONTRANOTAS

La Federación de Sociedades Obreras ha repartido una hoja expresándose en términos violentos.

También ha repartido una hoja la Unión Republicana Autónoma, que dice que cuenta con la adhesión entusiasta de todo el vecindario, que reprueba la actitud y procedimientos de los extremistas sin eficacia directa.

Hace un llamamiento al espíritu ciudadano, segura de que reaccionará.

POR UNA IMPRUDENCIA

Dos heridos graves y veinte leves por el incendio en un sótano de droguería

MADRID. — En la calle de Alberto Aguilera, en una droguería establecida en el número 64, ha ocurrido una desgracia.

Cuando se hallaba el dueño de la tienda, don Heliodoro Cañete, preparando una composición para dar brillo a los suelos, el dependiente, por una imprudencia, vertió el aguarrás sobre sus ropas.

Sin que se sepa el motivo el aguarráas se inflamó y el dependiente corrió alocado por el sótano, prendiendo fuego con sus ropas en otras sustancias.

El dueño corrió tras él para salvarle y pudo detenerlo en la escalera, abrazándole.

En tanto el incendio se corría por la bodega, prendiendo en varias bombonas que al estallar derribaron varios tabiques, propagándose el fuego a un comercio de tejidos contiguo.

Acudieron los bomberos, que dominaron el fuego.

En la Casa de Socorro fueros asistidos de heridas graves el propietario y el dependiente.

Resultaron levemente heridas veinte personas.

HIPERTENSION
Baja la tensión rápidamente con el
Agua de CORCONTE
Ensaye sin vacilar, tomando una botella diaria en ayunas y media tarde durante tres semanas. Caja de 25 botellas, 32 pesetas; de 50 55 pesetas.
Folletos y pedidos Administración Corconte Muelle, 36 Santander

LOS TEATROS Y LOS CINES

GACETILLAS

DESPEDIDA DE HARRY FLEMMING Y SU SELECTO ESPECTACULO INTERNACIONAL

Teatro Circo. — Con las tres funciones de hoy se despide de nuestro público el mago de la danza excéntrica Harry Flemming, tan aplaudido en Zaragoza, y su cuadro de eminentes artistas en el que figuran Custodia Romero, Spadoni, Revue, Elva and Roy Trío, Miss Elva, Ofelia y Angélica Cortesinas, Hugo Mensetiery, Francis, Miss Marion Spadonis y las excelentes orquestas que amenizan el espectáculo. Todos los artistas interpretarán hoy lo más selecto de su repertorio.

Mañana, estreno de "El desfile de la risa", por Lupine Lane, el cómico de "El desfile del amor".

—

"EL TRIO DE LA BENCINA"

Cinema Alhambra. — Tres amigos, al regresar de una excursión, se encuentran completamente arruinados. Y venden el auto, y con su importe establecen un puesto de bencina al borde de una carretera.

El negocio marcha bien. Y la cliente más asidua es Lilian, una señorita muy joven y muy linda que a diario pasa guiando su coche y se detiene en el establecimiento de los tres amigos. Y cada uno piensa en ella cuando se ha marchado, pero ninguno confiesa su secreto y cada cual cree ser el preferido de Lilian.

Un día desengaña a los tres amigos, y mientras dos de ellos se resignan tristemente, Willy (el que más le gusta a ella), se enfada, rompe con sus amigos y hasta con Lilian. Pero ésta es astuta, y fingiéndose mecanógrafa consigue que Willy, sin darse cuenta, firme un compromiso de matrimonio con ella.

Willy quiere divorciarse, pero, al fin, vencido por la gracia y el amor de Lilian, se resigna a ser su marido.

Esta opereta, la más deliciosa y sugestiva que se ha producido para la pantalla, se estrenará mañana en el favorecido Cinema Alhambra.

CARTELERA

Teatro Principal. — Espectáculos Velasco.

Tarde, a las cuatro: "Cock-tail de amor".

A las seis y media y diez y media, "Cock-tail de amor". (Ultimas representaciones).

Mañana, lunes:

Noche, a las diez y media: "Flores de lujo". (Reestreno).

Teatro Circo. — El gigantesco espectáculo internacional Harry Flemming Follies 1932.

Despedida de la Compañía.

Sesiones a las tres y media, seis y media y diez y media.

Iris Park. — A las once de la mañana, cine. Sesión infantil. La película "El rey del puño. Grandes sesiones de patín y golf.

Tarde, de tres a cinco, sesión corriente; a las cinco y a las siete, sesiones especiales, la película "Los cadetes del Czar".

A las cuatro, gran baile por banda regimiento y Orquestina (alternando).

Noche: Baile por Orquestina Iris, cine, patines y golf.

Ruiseñores. — Hoy, servicio de restaurant. Esta tarde, de 5 a 9, baile en el salón comedor.

Cinema Alhambra. — El salón predilecto del público distinguido.

Hoy último día de la extraordinaria película "La "girl" del music-hall", por Anni Ondra. Mañana, estreno de "El trío de la bencina", por Lilian Harvey y Henry Garat, los mismos de "El favorito de la Guardia".

Cinema Aragón. — El cine de las películas selectas.

Hoy último día de "Trader Horn", la película milagro de Metro-Goldwyn-Mayer.

Teatro Cinema Parisiana. — Gran acontecimiento cinematográfico. Juan de Landa (el Butch de "El presidio", en persona) con su creación "La fruta amarga". Grandioso éxito.

Cinema España. — Avenida de Madrid. — Hoy asombroso estreno del sensacional drama de intensa emoción, americano, "Sangre de lobo", por Jane Reid y Sam Nelson. Sesiones tarde y noche.

FUNERARIA PINTAO
San Pablo, 42 --- Teléfono 30-32

NOTAS NECROLOGICAS

Todas las misas que se celebren mañana, día 11, de siete a doce, en el altar mayor de la iglesia del Seminario de San Carlos, y la misa de nueve y Expuesto de Su Divina Majestad en dicho día, en la iglesia de Jesús Reparador, se aplicarán en sufragio de las almas de don Mamerto Arza Armendáriz, doña Tomasa Nicol Bello y don Tiburcio Arza Nicol, que fallecieron, respectivamente, el 11 de enero de 1921, el 26 de agosto de 1927 y el 4 de marzo de 1929.

* * *

El día 4 del actual mes y año falleció en La Puebla de Hijar el señor don Fernando Escorihuela Sangüesa.

Tanto en esta localidad como en Jarque de la Val (Teruel) y en Zaragoza, donde contaba con deudos y amigos, la muerte de este señor ha sido profundamente sentida.

Su bondad, su carácter afable y simpático eran proverbiales entre cuantos le conocían, y su memoria no se extinguirá fácilmente.

Testimoniamos a sus hijos don Antonio, doña Eugenia y don Felipe; hijos políticos doña Felisa Jarque, don Bruno Laguna y doña María Ferreruela; hermano don Manuel Escorihuela; hermanos políticos, nietos, primos y demás familia, nuestro más sentido pésame.

* * *

—En sufragio del alma de don Joaquín Larripa Gil, consejero que fué de LA VOZ DE ARAGON, se celebrarán misas gregorianas en la parroquia de Santiago, altar de Nuestra Señora del Carmen, desde el día 11 del actual mes hasta el 10 de febrero, a las diez y media los días laborables, y domingos a las nueve.

Su viuda, doña Dolores Luengo, y demás parientes, suplican encarecidamente la asistencia a estas mismas. Por nuestra parte, cuantos trabajamos en LA VOZ DE ARAGON y tenemos indeleble el recuerdo de don Joaquín Larripa nos unimos a ese ruego.

* * *

—Todas las misas que se celebren mañana, día 11, de nueve a doce, en el altar del Santísimo Cristo del S. T. M de la Seo, y la misa de once que se celebre del día 12 al 20 inclusive, en el citado altar y templo, así como el expuesto de S. D. M. en la capilla de Jesús Reparador (calle de Sancho y Gil) y todas las que el día 12 se celebren de seis a diez y media, en la iglesia de Santa Catalina, y el aniversario que el día 11 se celebrará en la iglesia parroquial de Cabolafuente (Zaragoza), serán aplicadas en sufragio del alma del señor don Vicente Polo Pérez, que falleció el día 11 de enero de 1931.

* * *

Muy avanzada la madrugada recibimos la triste noticia del fallecimiento de la respetable y distinguida dama doña Angela Betés Rocatallada, viuda de don Saturnino Bellido.

Pertenecía a una familia de abolengo de nuestra ciudad, y estaba emparentada con otras de la alta sociedad zaragozana, por lo que su muerte en esa esfera ha de causar un duelo general.

La bondad y afabilidad de carácter doña Angela Betés captábale las simpatías, y en el círculo de sus amistades gozaba del mayor aprecio, y se hacía querer cordialmente.

El más acerbo dolor ha de sentirse en el hogar que ella, como amantísima madre, había mantenido con el fuego de todas las tradiciones y excelsas virtudes.

Personas de todas las clases sociales concurrirán mañana, lunes, a las diez y media, a los funerales que han de celebrarse en la iglesia parroquial de San Felipe, y seguidamente a la conducción del cadáver al cementerio.

Acompañamos en su hondo pesar a sus hijos, don Angel, doña María y don Mariano; hijos políticos, doña María Asunción Santamaría y don Antonio Sancho Rivera; nietos y demás familia, haciendo votos porque el cielo les conceda la resignación necesaria para sobrellevar la dolorosa desgracia.

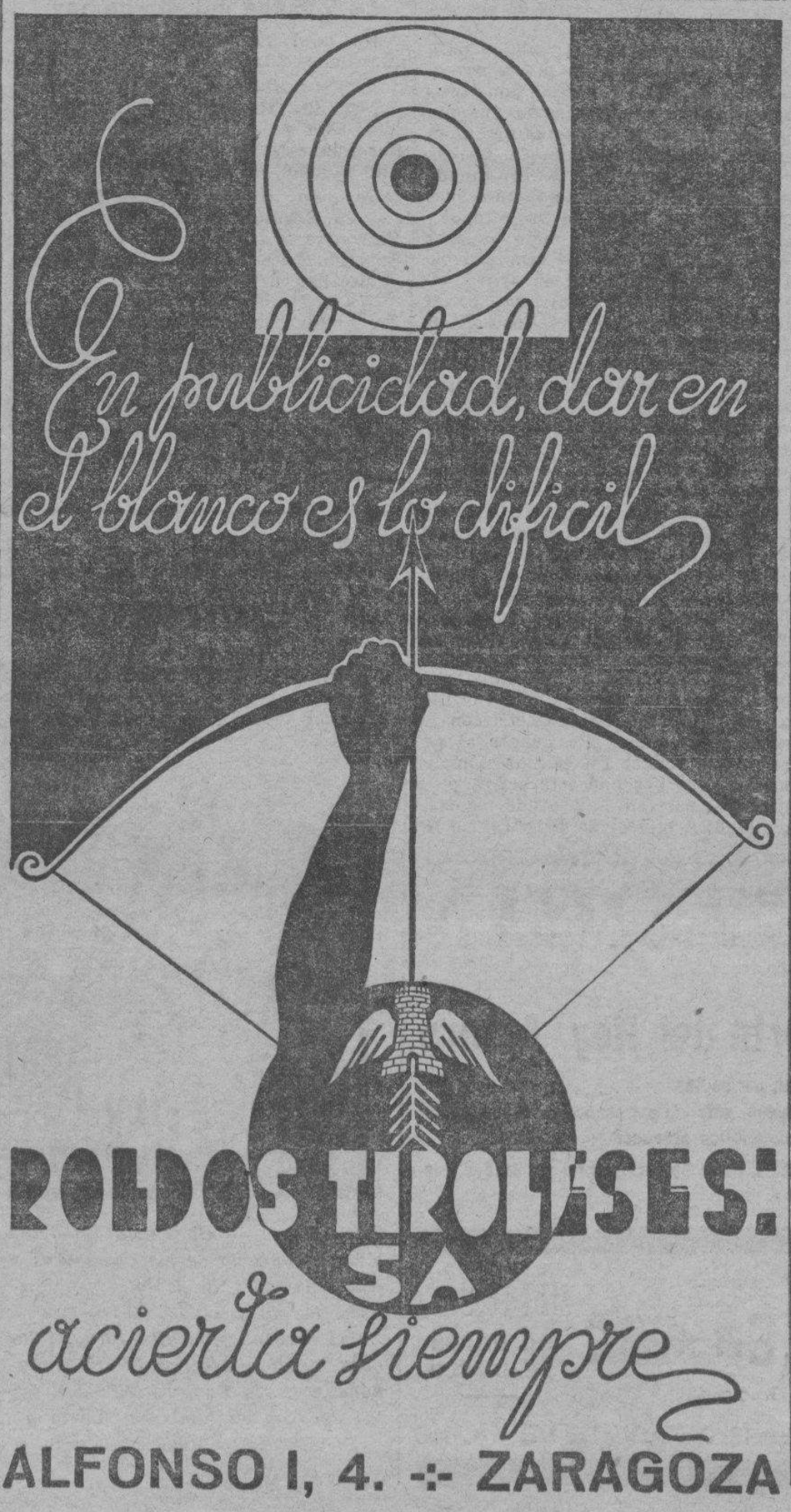

DEL GOBIERNO CIVIL

TITULO DE LICENCIADO

Se ha recibido en el Gobierno civil el título de licenciado en Farmacia expedido por la Universidad de Barcelona a favor de don José García Hidalgo.

Para su entrega al interesado se ha remitido al jefe de la Sección Administrativa de Primera Enseñanza.

RADIOTELEFONIA

PROGRAMAS PARA HOY DE LAS ESTACIONES ESPAÑOLAS

Madrid. — De 8 a 9,30: "La Palabra", diario hablado, tres ediciones diarias. 14: Campanadas. Señales horarias. Bolsa contratación. Concierto. 15,25: Información teatral. 19: Campanadas. Programa del oyente. 21,30: Campanadas. Señales horarias. Concierto. Música de baile. 24: Campanadas.

Barcelona. — 7,30 a 8,30: "La Palabra", diario hablado, dos ediciones diarias. 11: Campanadas. Boletín meteorológico. 13: Música ligera. 13,30: Concierto. 14: Información teatral y cartelera. Audición de discos. Sección cinematográfica y cartelera. 14,50: Bolsa de trabajo. 15: Sesión radiobenéfica. 17,30: Sesión agrícola dominical. Retransmisión parcial de la ópera del Liceo. 21: Programa del radioyente.

Sevilla. — 14 a 15: Concierto. Flamenco. Bailables. 21 a 23: Concierto. Flamenco.

San Sebastián. — 22: Boletín meteorológico. Concierto. Música de baile. Campanadas.

Valencia. — 11,30. Concierto de la Banda municipal. 13,30: Concierto.

LAS OBRAS DEL PILAR

Diócesis de Teruel.—Don Manuel Subiza y señora, 125 pesetas; Enrique Subiza Bernad, 5; Pedro Gracia, 0'50; Miguela Subiza Bernad, 5; Manuel Subiza Bernad, 5; María Subiza Bernad; doña Mercedes y doña María Laguía, 10; un devoto, 5; un matrimonio turolense, 25: Ayuntamiento de Villafranca del Campo, 25; X. X. X., 500; una familia devota, 10; una devota, 10; una devota, 3; doña Higina Cerro, de Allaga, 9; doña Avelina Martínez, de ídem, 5; doña María Lucía, de ídem, 5; una familia devota, 300; don Germán Blasco, 5; don José Villamón (Alcalá de la Selva), 2; don David Santafé y señora, 35; una familia cristiana, 350; Hermanitas Languela Villarroya, 25; una devota de la Virgen, 3; Silvestre y Manuela González, 1.

Recibido en nuestra administración. — Don Valentín y doña María Loscos (tercera aportación), 10 pesetas.

NOTAS DEMOGRAFICAS

NACIMIENTOS

Edmundo Moreno Gil, Gloria Cases Gil, Manuel Tomeo Castán, Dionisio Sánchez Júlvez, María Sasot Peralta, Palmira Blasco Germán, Elvira Paricio García, Pilar Azorín Rodrigo, Eduardo Sanmiguel Muriel, Gregorio Clavel Herver, José Benito Gran, Martín Valero Gracia, Enrique Serrano Lafuente.

¡AUTOMOVILISTA!
la parte eléctrica de su coche repárela en la Estación Eléctrica del GRAN GARAGE

M.E.C.D. 2016

LAS ADHESIONES A LA GUARDIA CIVIL

Los testimonios de simpatía continuaron ayer

De nuevo ayer se reiteraron los testimonios de adhesión y simpatía a la Guardia civil.

A los cuarteles del Arrabal y Casa-Monta, para depositar tarjeta o firmar en las listas, concurrieron centenares de personas de todas las clases sociales.

Algunos firmantes hicieron presente por escrito efusivas dedicatorias al benemérito y sufrido instituto.

Comisiones de jefes y oficiales de todos los Cuerpos de la guarnición hicieron también presente al teniente coronel, jefe de la Comandancia de Zaragoza, su fervorosa adhesión.

Ante la imposibilidad de corresponder con las numerosas personas que vienen patentizando su devoción y afecto a la Guardia civil, su jefe en Zaragoza, teniente coronel don Eulogio Pérez, por mediación de la Prensa local, les expresa su profundo reconocimiento.

UN REPARTO DE JUGUETES A LOS NIÑOS DE LOS GUARDIAS CIVILES

Gracias a la munificencia de varias señoras, que con ese rasgo simpático han querido testimoniar su adhesión a la Guardia civil, se celebrará esta tarde una fiesta sencilla en el cuartel de la Guardia civil, consistente en el reparto de numerosos juguetes entre los hijos de los individuos del benemérito Cuerpo.

La fiesta, por la finalidad que persigue, constituirá seguramente un recuerdo gratísimo para las señoras donantes de los juguetes y un motivo de agradecimiento para los niños en cuyo honor se ha organizado.

POLIORAMA DEPORTIVO

La "cola" del encuentro Huesca-Aragón

Pepe Yáñez, el compañero "plumífero" a cuyo cargo corre la sección deportiva de "La Tierra", de Huesca, es el primero que atiende nuestro ruego—agradecidísimos, "Zeñay"—relativo a que se pusiese en claro lo ocurrido en Villa Isabel con ocasión del partido Huesca-Aragón, correspondiente al torneo regional de segunda categoría, y que motivó la protesta del secretario del Aragón, señor Borrull Morera, que insertamos seguidamente de un extracto de la reseña de "Zeñay".

Este nos dice:

"La obligación que tenemos los que a diario llenamos un hueco del periódico en una sección como deportes, tan agria, en la que siempre hay un elemento que tiene que llevar la peor parte, bien el árbitro, el público o los jugadores, tenemos que sujetarnos siempre a trasladar escuetamente lo que presenciamos, para no herir susceptibilidades, como en esta ocasión ha sucedido con el secretario del Aragón S. C., equipo con el que, si todos sus componentes tuvieran la prudencia que lleva consigo el defensa derecho, que en este momento no recuerdo el nombre, no hubiera pasado lo que ocurrió el domingo, cuando uno de sus equipiers, el medio izquierda, sin encomendarse a nadie, por una recriminación justa que le hicieron, se volvió de forma airada y violenta al público, haciendo gala de un detalle que debe guardarlo para mejor ocasión. No se metió el público a atropellar al equipo ni al árbitro, como pretende decir el secretario del Aragón, sino a apaciguar los ánimos de sus jugadores para evitar llegaran a las manos con los de casa, en vista de la serie de "castañas" que solicitaban al ver que tenían el partido perdido.

Noticia al canto, cuya confirmación parece segura: "El campeón mundial de boxeo, Max Schmelling y Mickey Walker, que aotualmente figura en la categoría de pesos semipesados, firmarán mañana un contrato para disputarse el campeonato en una velada que se celebrará en Miami el día 25 del próximo mes de febrero. Schmelling pesa 196 libras ,y Walker ECF.

El público que saltó al campo fueron elementos de la Directiva, y la ausencia de fuerzas de orden público, como achaca, fué debida a que no había necesidad de ellas, porque sabíamos de sobra que el orden no se iba a alterar y en caso que así hubiera sido, por causa de la falta de respeto que merece un público que acude pacientemente a ver un partido, aunque, como cosa natural, anime a sus jugadores.

Dice que esperaba el público para pegarles. ¡Qué concepto tan equivocado tiene de aquí! En todos los párrafos que vierte en su escrito se ve una manera indirecta de perjudicar a un tercero, el equipo del Huesca, que va a la cabeza porque se lo ha ganado en buena lid. Demostración: los partidos ganados fuera de su campo y contra un público tan malo o peor que el nuestro. Pero "no vemos la paja en nuestro ojo" y sí en la del vecino una "tranca". Hay que tener para todo cierta imparcialidad. Si el árbitro hizo constar en el acta que el público estaba en el campo, no dijo lo cierto, puesto que dentro del terreno de juego sólo estaban los directivos, que a toda costa trataban de evitar se produjera algún incidente lamentable y no con ánimo de pegar a nedie ni obligar a arbitrar a capricho del público. Bien claro este cronista le dijo al árbitro en la caseta que no se dejara influir por nadie, que cumpliera estrictamente con el Reglamento.

Este dice que el parar un balón dentro de la portería será considerado como goal, ¿no? Pues Vera nos dijo que no había visto lo que en la primera parte hizo Benedí, que fué dar la vuelta dentro de la meta con el balón en la mano. En cuanto al penalty, que achaca fué por presión del público, que perdone este señor, pero no vió el partido. Lea lo que respecto a ello dice mi colega del "Diario de Huesca". Fué zancadilleado un jugador nuestro al tiempo de chutar y Vera castigó esta falta con la máxima que existe en el Reglamento. El goal que hizo Naveira fué una entrada de cabeza a Benedí, no con la mano, y el tercer goal fué un chut por un ángulo del larguero; por tanto, no hay que tergiversar los términos para hacernos campaña en favor para cuando el Huesca vaya a esa ciudad a jugar el partido que le corresponde contra el Aragón, pues esto es ir en contra del fútbol y en contra del sentir de la mayoría de los ciudadanos, que para nada tienen que ver con lo que ocurre en los campos de juego.

Nosotros, si le decíamos a la F. A. de C. de F. que tomara cartas en el asunto, era para castigar la falta de corrección experimentada por Buil, no por otro concepto; y en cuanto a los tratamientos que al final de su escrito dice dirigió el público a los jugadores del Aragón, que perdone este secretario, pero no está en lo cierto, pues podemos apelar a personas a quienes para nada afecta el fútbol y podrán asegurar que para justificar la pérdida que experimentó ese equipo en Villa Isabel rompieron los cascos de las botellas que les hicieron entrega en el intermedio, siendo que el propietario del ambigú nada tenía que ver con la marcha del partido.

Valga esto como continuación a nuestra crítica vertida en el periódico al cual pertenezco, y conste que no he de sostener comentario alguno a un suceso en el cual sería hacer propaganda a un equipo, que, al quejarse. no busca otra cosa. Aquí hemos demostrado y seguiremos demostrando hospitalidad a quien se lo merece y no consentiremos que vengan cuatro a querer "armar jaleo" para entorpecer la marcha de unos directivos que se han impuesto el deber de sostener un equipo para que el fútbol en Aragón tenga partidarios."

La jornada liguista de hoy

He aquí los encuentros oficiales anunciados para hoy:

Primera división. — Athlétic-Donostia, en San Mamés; Racing-Valencia, en el Sardinero; Irún-Arenas, en Gal; Barcelona-Alavés, en Las Corts; Madrid-Español, en Chamartín.

Segunda división.— Castellón-Murcia, en Sequiol; Betis-Atlétic, en El Patronato; Coruña-Oviedo, en Riazor; Sporting-Celta, en El Molinón; Europa-Sevilla, en Guinardó.

Tercera división. Primer grupo. — En Avilés, Stadium-Racing ferrolano.

Segundo grupo.—En Logroño, titular-Erandio; en Baracaldo, titular-Aurora.

Tercer grupo A).—En Mallorca, titular-Badalona; en Zaragoza, Iberia-Martinenc; en Barcelona, Júpiter-Sabadell.

Tercer grupo B.—En Sangunto, Saguntino-Gimnástico.

Cuarto grupo B.—En Alicante, titular-Elche; en Murcia, Imperial-Cartagena.

Hoy, en Torrero, Iberia-Martinenc

Como en el calendario que antecede se indica, hoy juega el Iberia en su campo con el Martinenc.

Este equipo, que compite con los de la "super" categoría catalana, pisa por vez primera el césped de Torrero.

El encuentro comenzará a las tres en punto.

Para darle al Zaragoza nueva orientac ón

En la secretaría del Club Zaragoza, de siete a nueve y sólo por esta noche, se halla de manifiesto el documento que se acordó redactar en la última Junta general extraordinaria, para que los señores socios que lo encuentren conforme lo expresen en el mismo por escrito con su firma.

DESPUES DE UNA SERIE DE FUNCIONES BENEFICAS

Hermandad del Refugio de Zaragoza

El señor Hermano Mayor nos remite, para su publicación, la nota siguiente:

"La Empresa del teatro Parisiana, que espontáneamente organizó a beneficio de esta Hermandad una serie de funciones, no todo lo concurridas que era de esperar, y de cuyo producto ofreció destinar una parte para los benéficos fines de esta Institución, ha entregado por tal concepto la suma de 829 pesetas con 30 céntimos. A esta cantidad hay que agregar la de 475 pesetas, importe de varios pequeños donativos de otras personas que, aunque no acudieron al teatro, contribuyeron también al mismo fin. Entre ellos figuran los de los señores propietarios de la finca, el señor Montilla Escudero, gobernador civil de la provincia; el señor Gómez Morato, general-jefe de la división, y el Casino Mercantil, que hicieron entrega en beneficio exclusivo de la Hermandad del importe de los palcos que se les remitieron. En suma, 1.304'30 pesetas, que pasan a engrosar la lista de donativos que seguimos recibiendo para el sostenimiento de nuestra obra, o más bien para atender al pago pendiente de las instalaciones.

La Hermandad agradece muy de veras a todos la colaboración que en esta ocasión le han prestado".

ENFERMEDADES DE LA PIEL
Dr. J. VICENTE
Electricidad Médica Rayos X
PLAZA CONSTITUCION, 4, PRAL.

LA VIDA OBRERA

PROFESIONES Y OFICIOS VARIOS (U. G. T.)

Presidió la reunión convocada Austregesilio González Martínez.

Dió cuenta el Comité de haber organizado a guarnicioneros, viajantes y comisionistas, habiendo gestionado la organización de los vigilantes nocturnos.

Fué aprobado por los reunidos el envío de un telegrama protestando de los sucesos de Arnedo, acordando enviar 25 pesetas para socorrer a las familias de las víctimas.

Dijo el presidente que será exigida la responsabilidad a que hubiere lugar.

(U. G. T.) — SOCIEDAD PROFESIONAL DE OBREROS METALURGICOS

De esta Sociedad se nos envía la referencia que sigue:

"Esta Sociedad convoca a todos sus afiliados a Junta general ordinaria que se celebrará hoy, domingo, a las diez y media de la mañana, en nuestro domicilio social (Estébanes, 2, principal izquierda), en la que se tratarán asuntos de gran interés para los afiliados de esta entidad.

Dada la importancia de los asuntos a tratar recomendamos a todos los compañeros la más puntual asistencia.

Os saluda cordialmente, **La Directiva**".

EL PORVENIR (C. N. T.)

El presidente de este Sindicato nos envía para su publicación esta nota:

"Los camareros de la industria hotelera, cafetera y similares de Zaragoza, a la opinión pública:

Como quiera que estos días en Zaragoza se rumoreaba que el Sindicato de la industria hotelera y cafetera tenía un conflicto planteado en el café restaurant Salduba, este Sindicato, saliendo al paso de los injusticias por parte de elementos de mala fe y que sólo piensan en discordias para que de esta forma pueda venir desavenencia en nuestro sector, nosotros, hombres conscientes que a todos los sitios que se nos llama vamos con la cara muy levantada, pues todos nuestros actos están a la luz del día, hacemos presente:

Que no hay tal conflicto ni tampoco lo de los petardos ni bombas, pues no es por ese lado por donde este Sindicato arregla los asuntos; es con la razón que nos ampara. Nos explicaremos:

A nuestro Sindicato llegó una confidencia de que en Zaragoza unos compañeros nuestros y otros disidentes de este Sindicato querían organizar una Sociedad autónoma.

Como fuerza que somos, pues contamos con cuatrocientos afiliados, no tuvimos inconveniente en salir al paso e inmediatamente nos reunimos en asamblea magna para depurar responsabilidades, y ¡cuál sería nuestra sorpresa que todos los compañeros nuestros que estaban dispuestos a abandonar nuestras filas se rectificaron y como un solo hombre pidieron no perdón, pero sí dijeron que habían sido engañados! Por lo tanto este Comité hace saber a todo Zaragoza que no se conduce a arreglar los asuntos por medio de la violencia, sino con la razón. Pruebas de esto las puede dar el señor Doménech, director de dicha casa, pues con la comisión que se entrevistó con él pudo este señor ver la forma que tiene este Sindicato de arreglar los asuntos.

Nada más. Este Sindicato no obra en esta forma; se conduce con su razón.—Zaragoza 9 enero 1932. El secretario, Francisco Chueca".

Distinga su buen gusto pidiendo
Oporto - Bandeira

CINE VICTORIA

HOY, ULTIMO DIA

Un yanqui en la Corte del Rey Arturo

Producción FOX sonora, hablada en español, por dobles.

¡JA .. JA... JA...! Así se pasa el público la sesión, ante las astracanadas regocijantes de WILL ROGERS. No deje usted de ver esta humorística producción.

Mañana, lunes, estreno: SOLO TE QUIERO A TI, comedia sentimental por Mady Christians.

Automovilistas
EMPLEADLO SIEMPRE
LUBRICANTE CIENTÍFICO
RACER
PRODUCTO NACIONAL
Motoristas
NO DEJEIS DE USARLO
ESPECIAL PARA MOTORES A BASE DE ACEITE DE RICINO

Postulación a beneficio de los comedores de Caridad

TARAZONA. — El pasado día 6 tuvo lugar en Tarazona la cuestación pública a beneficio de los Comedores de Caridad, cuyo resultado no pudo ser más halagüeño. En la foto aparecen un grupo de señoritas, bellísimas como todas las de la ciudad del Queiles, que responden a los nombres de María Luisa Serrano, Conchita Jaray, Pilar Zueco, Lola San Martín, Aurora Márquez, Teodora Albericio, Carmencita Gutiérrez, Consuelo Aisa, Camino Hernández, María Ravinad, María Luisa Cenarro y Lolita Bernia. Ellas fueron las que con su luminosa belleza y la decidida cooperación de los señores Muñoz y Moya realizaron una meritísima obra de caridad.

(Foto. Colón)

M.E.C.D. 2016

VED COMO DE DOS CIRCULOS SALE UN PAJARRACO

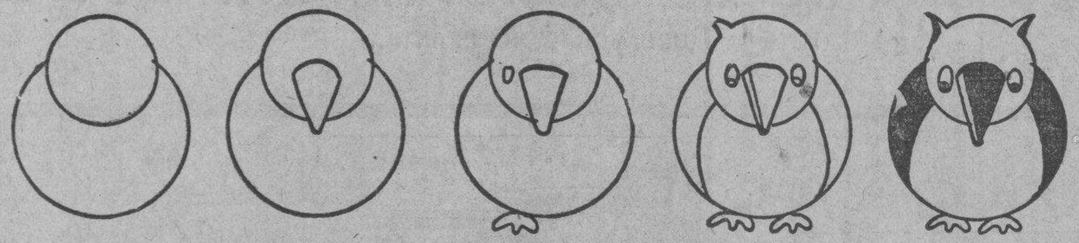

CORRESPONDENCIA

Joaquinita Cornago. Alhama de Aragón.—Entra en turno.

Josefa Regalado.—Tu pajarito, admirable; ha pasado al fotograbado.

J. Cebollada. Tudela.—¿Ya respiras? Hacía mucho tiempo que no mandabas nada. Aceptado.

A. Sánchez.—Muy bien el urbano. Saldrá pronto.

J. M. Martín.—¡Hombre, tu arca de Noé me ha gustado la mar! Saldrá.

Carmen Alerre.—Le haremos sitio para que salga pronto.

José María del Olmo, Vicién.—Muy elegante. Irá.

Andresita Isern. Encinacorba. — ¡No faltaba más! Los verás publicados pronto.

Antonio Gracia. — El hipopótamo aunque se enfaden los demás dibujos, saldrá en breve.

Manuela Camacho. — Aceptados para su publicación. El cuento saldrá también.

Ignacio, Joaquín y Enriqueta. — Un poco de paciencia y los veréis publicados muy pronto.

Carmelo Mené.—Aceptado. El cuento muy bonito.

Maruja Casas. Puebla de Hijar. — ¿Esa es la máquina que va a Alcañiz? Saldrá pitando.

Justo Rello Casanova. Encinacorba.—Admirables tus dibujos. Se publicarán.

Manuel Serrato. Alquézar.—Entra en turno, así como el cuento.

Cándida Cuello.— Estupendamente trazado. Saldrá en breve.

José Luis Gracia.—Aceptado para publicarlo tan pronto haya oportunidad.

Aurelio Domingo.—Se ve que tiene frío tu guardia. Veremos de meterlo en plancha. El cuento ceptado.

Francisco Ibáñez. — Admirable tu cuento. Saldrá oportunamente.

VUESTRO SECRETARIO

CHISTOLOGIA

La criada está de limpieza cuando llaman a la puerta.

—No abras así, porque estás muy sucia—le dice la señora—. No hagas más que ver quién es por la mirilla.

A los pocos momentos:

—Al pronto creí que era un caballero, pero no es más que el señorito.

* * *

En una retirada con todos los caracteres de una derrota, un general yanqui que galopaba como el viento se volvió hacia su ayudante que no corría menos que su jefe, y le preguntó:

—¿Quiénes vienen a retaguardia?

—Los que tienen los peores caballos, mi general—respondió sin titubear el interrogado.

* * *

—Ayer me desahogué con el bravucón de Pérez. ¡Le puse verde!

—¿Y no te dió un garrotazo?

—¡Qué me había de dar! ¡Cuando quiso replicarme, colgué los receptores del teléfono y me marché tranquilamente!

ESCULTURA AGRICOLA

Educacion de una princesa en el siglo XVI

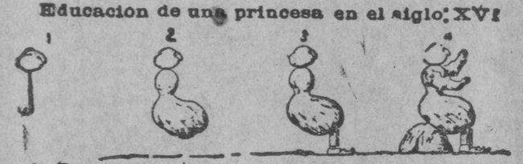

1.—Un garbanzo del sauco—que sujeta un alfiler, hará una hermosa cabeza—si se sabe elegir bien.
2.—Luego se pone por cuerpo—todo entero un cacahuet que más gordo por abajo—que por arriba ha de ser
3.—Dos trozos de macarrón—para piernas y por pies dos medias chufas sujetas cada una á un alfiler.
4.—Por brazos chufas enteras—y una princesa tendreis en un escabel sentada—formado por media nuez.

1.—Cáscara de un almendruco,—cortada, y un alfiler.
2.—Un garbanzo, por variar,—puesto dentro del *caqué*.
3 Una muela, por gorguera.
4.—Para cuerpo un cacahuet.
5.—De falda un higo, y por mangas—sendos gajos de una nuez.
6.—Media cáscara de idem—para servir de sostén más dos cerillas por brazos,—y preceptora tendreis

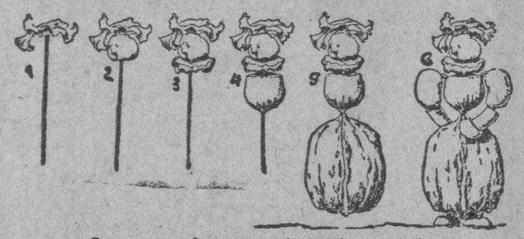

1.—Forma un tocado precioso—la piel de un gajo de nuez sabiamente colocada—encima de un alfiler
2.—Un garbanzo por cabeza,—lo mismo que la otra vez.
3.—Una muela por gorguera,—prenda que sienta muy bien.
4.—Una avellana por cuerpo
5.—y para falda una nuez.
6.—Dos medias judías forman—preciosas mangas *bombón*, dos macarrones los brazos con dos granos de café por manos, y dos judías—que hacen elegantes piés.
Total: una institutriz en el siglo XVI.

Formemos una cabeza del grano de un cacahuet privándole de antemano tan solo de media piel
De un cacahuet entero saldrá un cuerpo de chipón:
de un higo una hermosa falda—y si hacemos un dobles á dos cerillas, tendremos—dos brazos de una mujer
aldera de la princesa,—á quien educan tan bien.

Página infantil

EL TELEFONO EN EL POLO NORTE

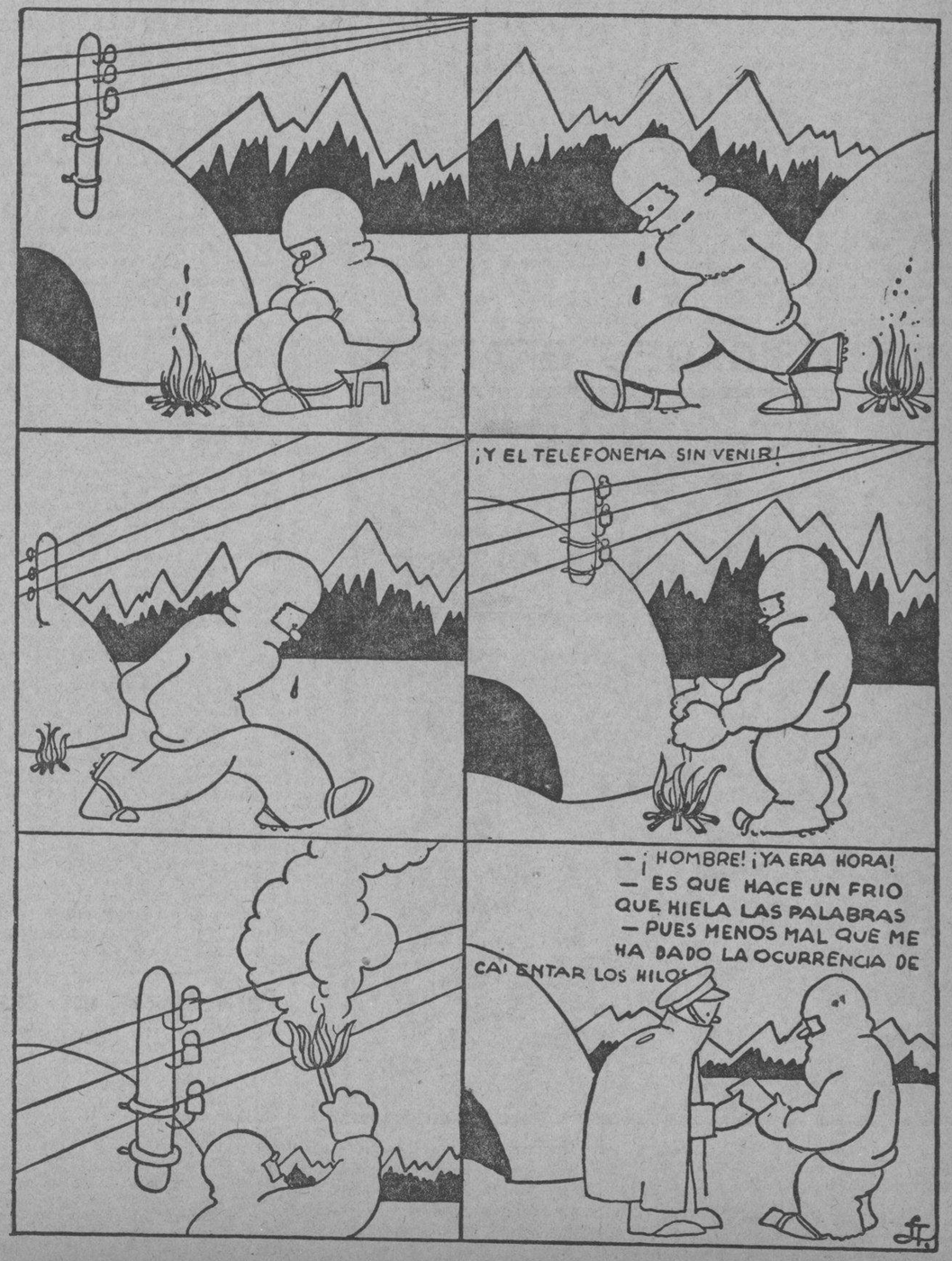

M.E.C.D. 2016

CONCURSO DE CUENTOS INFANTILES

CUENTO

En una casita había dos hermanitos, llamados Manolo y Juanita; éstos se quedaron sin padres y se sostenían del trabajo de la niña, que era algo mayor que el niño. osía y lavaba en algunas casas y se ganaba algunas perras. Era tan buena que todos la querían.

Un día, al regresar a su casa, se encontró con un viejecito que le pidió pan, y ella le dijo:

—Dos pesetas me he ganado hoy y las quería para comprarme un delantal; pero puedo prescindir de ello. Tomadlas vos, que lo necesitáis.

El pobre viejo las tomó y le dió las más expresivas gracias.

Pasaron dos años. El niño tenía ya diez y se puso a trabajar en una fábrica; pero al cabo de pocos días cayó enfermo a causa de un accidente ocurrido allí. La niña fué a llamar al médico; pero éste se negó a ir, diciendo que no iba donde no pagaban. Y se volvió llorosa hacia su casa. Al llegar allí encontró a su hermano completamente curado, de lo cual ella se extrañó mucho y le preguntó que cómo era, pues al marcharse ella estaba enfermo. El le dijo:

—Ha venido un viejecito y me ha tocado la frente y al momento me quedé sano. Después me dió una bolsita, diciéndome: —Cuando necesitéis algo se lo pedís a esta bolsa y al momento saldrá. Lo hago por tu hermanita, pues probé su bondad pidiéndole dos pesetas y ella me las dió. No solamente os daré esto, sino también el don de la bondad, pues soy el Arcángel San Gabriel.

JOSEFINA PALLEROL

Trece años.—Peralta de la Sal, 29—11—1930.

FALTA DE RECURSOS

Entró un acreedor en la casa de un deudor en ocasión en que éste se hallaba en la mesa trinchando tranquilamente una hermosa gallina asada.

—Al fin he tenido el gusto de encontraros—dijo finamente el acreedor—y supongo que saldaréis vuestra antigua deuda.

—Le diré a osté, don Manué; yo bien quisiera complaserle, pero desgrasiadamente, no me es posible en arsoluto, porque estoy ajorcao sin dos marditos séntimos.

—¡Señor mío, cuando no hay para pagar las deudas, no se come gallina!

—¡Esgrasiao de mí!—respondió el deudor, llevándose la servilleta a los ojos—. ¡Si no podía mantenerla!

PILAR UTRILLA

Valmadrid, 8—12—1931.

CUIDADOS DE CIERTAS AVES

En las cigüeñas nos representó el Creador una perfectísima imagen de la piedad de los padres para con sus hijos, y de los hijos para con los padres.

Porque los padres, además de mantener a sus hijos en el nido, como hacen las otras aves, usan de esta piedad con ellos: que cuando arde el Sol de manera que podría ser dañoso a los hijuelos tiernecicos, extienden ellos sus alas, en las cuales reciben los rayos del Sol y hácenles con esto sombra, siendo para sí crueles, por ser para con los hijos piadosos.

MANUELA CAMACHO

Diez años.

ANECDOTA. — LAS ESPIGAS DE TRIGO

Un labrador fué un día con Tomasito, su hijo, a dar una vuelta por sus campos para ver si el trigo estaba en disposición de segarse.

—Padre mío—dijo el niño—, ¿cómo es que algunas cañas de este trigo están tumbadas, en tanto que las otras se mantienen derechas? Sin duda, que éstas deben ser las mejores, pero las que están inclinadas no serán, ciertamente, tan buenas.

—Mira, hijo mío: esta espiga que se tumba humildemente está llena de hermosos granos; la otra, que se alza con orgullo, está completamente vacía.

ANDRES CALLAO

LA CRIADA SISONA

Hizo comprar don Andrés
tres libras de carne a Inés;
y como faltaran dos,
exclamó: ¡Bueno, por Dios!
¿Dos libras de sisa en tres?
Ella echó la culpa al gato.
Y él, por ver si era comedia,
de una balanza en el plato
puso al gato, y el ingrato
sólo pesó libra y media.

Al amo listo, avisado,
nunca le enseña el criado.

MAXIMO NARVION

10 años. Logroño.

CURIOSIDADES GRAFICAS

No hay derecho. Ahí tenéis a ese pobre "chaval" tiritando de frío, en pleno Polo Norte, y tan ligero de ropas como cuando vino de París. Por eso llora. Tres amigultos inseparables del niño, aunque perros al fin, se esfuerzan en alegrarle haciendo mil piruetas, pero... ¡que si quieres! El, llora que te llora, hasta que a lo mejor vendrá su mamá y veréis la tanda de palos que se le espera. Yo no quisiera encontrarme en su pellejo.

Para trazar un óvalo con un compás

El sistema más rápido y más práctico para trazar un óvalo de una vez, sin necesidad de recurrir a las reglas que para ello da la Geometría, es el siguiente:

Enróllese el papel en una superficie cilíndrica, por ejemplo, en un tubo de cartón, y luego no hay más que fijar el compás y hacerlo girar como si se fuese a trazar una circunferencia.

CONCURSO DE SOMBRAS CHINESCAS

(COLABORACION INFANTIL)

M.E.C.D. 2016

NOTICIAS DE TERUEL

LA PLAZA DE TOROS

El alcalde accidental, don Manuel Bernad, sigue activamente los trabajos para ir al éxito de la construcción del nuevo circo taurino al otro lado del Viaducto.

El señor Bernad confía en que de la reunión que se celebre saldrá la plaza de toros.

SOCIEDAD

Ha fallecido doña Cayetana Fernández Fuertes.

—De Madrid regresó don Giordano Perruca.

—De Valencia, la señorita María Civera.

—Marchó a Villel don Domingo Valero.

—Pasó unas horas en Teruel el escritor Víctor Ros Monzón.

—Mejora de su grave dolencia la bella señorita Hortensia Jarque.

—Es desesperado el estado de don José Pérez Garzarán.

—Para fines del mes actual se anuncia el enlace matrimonial de una bella señorita zaragozana, residente en veciña población levantina, con un distinguido joven del comercio de esta ciudad.—CANO.

LA VIDA RELIGIOSA

Santos de hoy.—Domingo infraoctava de la Epifanía. La Sagrada Familia Jesús María y José. Nuestra Señora de la Agonía. Santos Nicanor, diácono y mártir; Agatón, y Gregorio, papas; Guillermo y Juan, obispos, y San Pedro Urselo, monje.

Cultos de hoy.—En Santa Engracia, a las ocho, misa de comunión general por la Asociación de la Sagrada Familia. A las diez y media, fiesta solemne con música y sermón que pronunciará el muy ilustre señor don José Juliá, canónigo magistral; por la tarde, a las cinco, termina el solemne novenario a la Sagrada Familia, predicando el mismo orador de la mañana, terminando con procesión claustral y solemne reserva del Santísimo.

En las Carmelitas Terciarias (calle de Cádiz), por la mañana, a las ocho, misa de comunión general para las asociadas de Santa Teresita del Niño Jesús, y por la tarde, a las cinco, cultos con plática.

En San Pablo, altar de Nuestra Señora de los Dolores, a las ocho, misa de comunión, y por la tarde, a las cinco, cultos con sermón por la Congregación de Esclavas de la Virgen Santísima de los Dolores.

En San Miguel celebra sus cultos la Congregación infantil de Amiguitos del Santísimo Sacramento con misa, a las ocho, y función de la tarde, a las cuatro, con plática por el señor cura párroco.

En la iglesia del Portillo, a las ocho, misa de comunión en el altar de Nuestra Señora de Lourdes, y a las cinco de la tarde Exposición, rosario, sermón por el P. Jorcano, del Corazón de María, procesión claustral con visita en la capilla de Lourdes, bendición y reserva.

En los Padres Carmelitas, a las ocho, misa de comunión, y por la tarde, a las cuatro y media, cultos con plática a la Santísima Virgen del Carmen.

En la capilla de Jesús Reparador, antes de la reserva, sermón y cultos piadosos de la Congregación Adoración Reparadora al Corazón Eucarístico de Jesús.

En San Cayetano, a las diez y media, fiesta con sermón a Nuestra Señora de la Agonía, y por la tarde, a las cinco, solemnes cultos del triduo, con sermón.

Cuarenta Horas.—De ocho de la mañana a cinco de la tarde, en San Cayetano. Mañana, en Santa María Magdalena.

Trader Horn

La película "milagro" de Metro-Goldwyn-Mayer

Hablada en español

Grandioso éxito -:- Hoy

Cinema Aragón

Ultimo día

Sesión de la Comisión gestora de la Diputación

Presidida por don Ernesto Montes, y con asistencia de los señores Orensanz, Carceller, Fernández Casas, Borao y Zarazaga, celebró sesión ayer tarde la Comisión gestora de la Diputación provincial.

RUEGOS Y PROPOSICIONES

En este período el señor Zarazaga rogó que la Diputación gestione del Ayuntamiento de Mallén cumplimente el acuerdo adoptado hace un año para que se pida la Cruz de Beneficencia a favor de un vigilante nocturno que salvó a varias personas con motivo del incendio ocurrido en un garage.

El señor Carceller rogó que la ponencia de Beneficencia trate con la mayor consideración y cariño unas peticiones que tienen hechas los practicantes del Hospital.

Prometió el señor Orensanz formular pronto dictamen, haciendo lo posible por atender las demandas aludidas.

Propuso el señor Fernández Casas que informe el ingeniero acerca del estado del camino de la torre del Hospital, que, al parecer, se halla intransitable, y urge su reparación.

Dió cuenta el señor Orensanz de la asamblea de viticultores, y se acordó telegrafiar al Gobierno apoyando las conclusiones allí aprobadas.

Fué leída y tomada en consideración una moción de los señores Plano y Borao pidiendo que en el escalafón de maestros del Hospicio se introduzcan modificaciones creando categorías.

Se dió cuenta del fallecimiento del practicante del Hospicio, don Daniel Colás.

Hizo elogios el señor Montes de la labor del fallecido señor Colás y se tomó el acuerdo de que constara en acta el sentimiento, y que se dé el pésame a la familia.

EL ESTATUTO CATALAN

De la Diputación de Barcelona se ha recibido una invitación para asistir el día 16 a la reunión de Diputaciones a fin de tratar del Estatuto catalán, y se acordó que vaya una comisión.

Los señores Carceller y Orensanz estimaron que la Diputación de Zaragoza debe manifestarse para procurar la defensa de las demás regiones al tratar del Estatuto catalán.

GASTOS DE ENSEÑANZA

Se adoptó el acuerdo de apoyar la instancia de un pueblo de la provincia pidiendo que todos los gastos de primera enseñanza corran a cargo del Estado.

GRATITUD

Dada cuenta del donativo de 50 pesetas de la Casa de Aragón para comprar juguetes a los asilados del Hospicio, se acordó darle las gracias más afectuosas.

SENTIMIENTO POR UNOS SUCESOS

A propuesta del presidente, señor Montes, se acordó hacer constar en acta el sentimiento de la Corporación por las víctimas registradas en los lamentables sucesos de Castilblanco y Arnedo.

GRATIFICACION

Fué leído un dictamen proponiendo gratificar con mil pesetas al encargado del taller de jardinería del Hospicio.

El señor Carceller, después de hacer un elogio del señor Gracia Gazulla, que con tanto acierto y gratuitamente viene desempeñando el cargo, pidió que la gratificación fuera elevada a 1.500 pesetas.

Intervinieron los señores Orensanz y Fernández Casas y fué aprobada la proposición del señor Carceller.

ORDEN DEL DIA

Fueron aprobados seguidamente los dictámenes de las diversas ponencias que se expresan a continuación:

Dando cuenta de haber resultado desierta la subasta celebrada el 30 de diciembre último para contratar el suministro de carne con destino al consumo del Hospital y Hospicio.

Proponiendo la instalación de un jardín en el patio de niñas del Hospicio provincial.

Proponiendo la aprobación de cuenta de 8.046'50 pesetas por estancias causadas en el Sanatorio de Boltaña durante el mes de diciembre último por enfermos enviados por la Diputación.

Proponiendo los enfermos que han de ocupar plaza en el Sanatorio de Boltaña.

Proponiendo la aprobación de cuenta de ingresos y pagos en la administración de la casa número 52 y 54 de la calle de San Miguel, en el trimestre de octubre a diciembre, y distribución del sobrante.

Proponiendo la celebración de concurso para la adjudicación de subvenciones a obras sanitarias que lleven a cabo los Ayuntamientos de la provincia.

Escrito de la comisión ejecutiva del Fomento del Canfranc solicitando subvención para hacer frente al desarrollo de la propaganda y demás trabajos indispensables en la labor a efectuar.

Dictamen proponiendo la aprobación de las actas de recepción de los caminos vecinales números 302, de Sisamón por Cabolafuente al empalme con la línea férrea en Ariza; 307, de Cimballa al kilómetro 30 de la carretera de Cillas a Alhambra; 202, de Sisamón al empalme con la carretera de Cetina; 643, de la carretera de Alagón a la de Borja a Rueda a la estación de Plasencia, y 626, de Biota a su estación de ferrocarril.

Dictamen proponiendo la aprobación de certificación de obra ejecutada en la construcción del camino vecinal número 6.110, de Vera de Moncayo a Tarazona, durante el mes de noviembre último, importante 6.505'35 pesetas.

Idem en instancia de don Santos Tarragona, de Moros, interesando se le concedan dos pasos de ganado en los Hm. 1 y 7 del kilómetro 11 de la carretera provincial de Ateca a Torrijo. (Volvió a la ponencia).

Proponiendo la aprobación de cuenta de 17.648'51 pesetas por gastos en la construcción por administración del camino vecinal número 411 de la carretera de La Zaida a Escatrón a la de Sástago a Bujaraloz por la barca de Alborge, durante los meses de septiembre a diciembre últimos.

Proponiendo la aprobación de cuenta de 435'90 pesetas por gastos ocasionados con motivo de la toma de datos para la liquidación de la reparación de la carretera provincial de Borja a la estación de Cortes.

Dictamen proponiendo la aprobación de cuenta de 111'90 pesetas por liquidación de gastos de reparación del camino vecinal número 643, de la carretera de Alagón a la de Borja a Rueda a la estación de Plasencia.

Pasó de nuevo a la ponencia solicitud del alcalde de Alagón interesando la reparación del camino vecinal que de la carretera de Logroño a Zaragoza conduce a la estación de dicha localidad.

Fué denegada una subvención, superior a las anteriores, que para dar mayor amplitud a sus fines sociales pedía el presidente del Sindicato de Iniciativa y Propaganda de Aragón.

Instancia de Claudina Domínguez, de Alhama de Aragón, solicitando subvención para poder continuar sus estudios de canto en Madrid.

Proponiendo la admisión de solicitudes presentadas al concurso celebrado para la adjudicación de una beca para estudios del Bachillerato en el Instituto Nacional de Segunda Enseñanza de esta capital.

Proponiendo la aprobación de cuenta de 4.320'27 pesetas por gastos habidos durante el cuarto trimestre de 1931 en la biblioteca popular "Gracián", de Calatayud.

Escrito del alcalde de Calamocha interesando el envío de cuadros pintados por artistas pensionados por la Diputación de Zaragoza.

Instancia del presidente de la Casa de Aragón en Madrid interesando subvención de 5.000 pesetas para el desemvolvimiento del referido Centro durante el actual año 1932.

Dictamen en escrito del Ayuntamiento de Zuera solicitando la modificación de las tarifas por las que se rige el impuesto de cédulas personales.

Dictamen proponiendo la provisión, por concurso, de la plaza de jefe de maestros educadores del Hospicio provincial.

Dando cuenta del resultado del expediente instruído al enfermero del Hospital Mariano Lausín.

Y se levantó la sesión.

NOTICIAS MILITARES

CONCURSOS

En Intervención Militar:

Se anuncia uno entre tenientes procedentes de las escalas activas de Infantería, Caballería, Artillería e Ingenieros para cubrir veinte plazas de aspirantes al Cuerpo de Intervención Militar, como oficiales primeros del mismo.

Las veinte plazas anunciadas se distribuirán en la siguiente forma: Doce para Infantería, dos para Caballería, cuatro para Artillería y dos para Ingenieros, que se cubrirán con los oficiales que tengan mayor conceptuación entre los de las respectivas Armas y Cuerpos.

Si alguna de las asignadas a un Arma o Cuerpo quedaran sin cubrir, se repartirán proporcionalmente entre las demás.

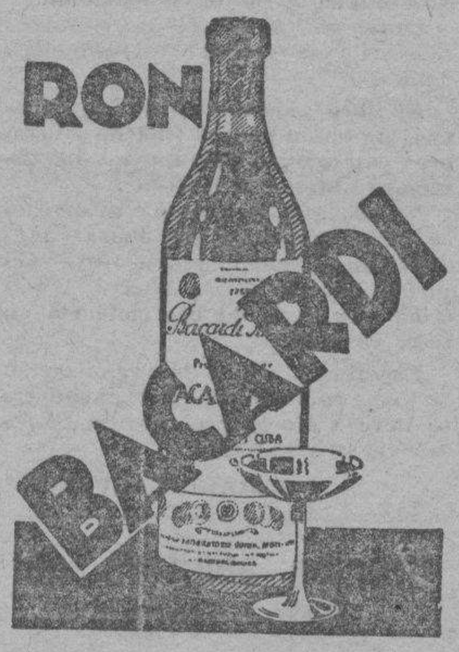

HOTEL. LAFUENTE. - ZARAGOZA

Ampliado recientemente

Director-propietario: MANUEL LAFUENTE FUERTES

Magníficas habitaciones soleadas. - Cuartos de baño. - Calefacción y agua corriente en todas las habitaciones. - Todo a la moderna, con gran confort e higiene. - Pensión completa desde nueve pesetas. Para estables, precios especiales.

VALENZUELA, núm. 3 -:- Teléfono 30-97

(antes Morería)

ANUNCIOS OFICIALES

Artillería-Parque de Ejército y Divisionario núm. 5

Autorizado este Centro para adquirir las prendas que a continuación se expresan, se abre el concurso correspondiente, teniendo en cuenta las disposiciones reglamentarias y siendo el plazo máximo de entrega de aquéllas al mes de haber sido notificado.

El día 10 de febrero próximo, a las 11, se reunirá la Junta económica para su adjudicación.

Clase de prendas	Núm.
Guerreras	150
Zapatos (pares)	400
Camisas	350
Chalecos de abrigo	150
Ceñidores de cuero	150
Tenedores	200
Pañuelos	1.000
Cuellos	1.000
Toallas	1.000
Pantalones	450
Gorros de cuartel	150
Calzoncillos	350
Monos de trabajo	50
Cucharas	150
Gorras	500
Chapas de Artillería	300
Chapas de Infantería	100

Zaragoza, 30 diciembre de 1931.—El comandante mayor, José Martínez Sapiña.

Compañía de Industrias Agrícolas (S. A.)

En virtud de lo acordado en la Junta general extraordinaria de accionistas celebrada el día 20 del actual, se previene a los accionistas poseedores de acciones núms. 45.001 a 56.250, que durante todo el mes de enero próximo deberán satisfacer el dividendo pasivo de pesetas 125 por acción acordado por la referida Junta general extraordinaria, con prevención de que, transcurrido dicho plazo, incurrirán en las sanciones que establece el artículo número 164 del Código de Comercio. Al efectuar el pago de la expresada suma deberán presentar los títulos de que son poseedores, acompañados de las correspondientes facturas, para hacer constar en ellos dicho pago y su total liberación y aumento del capital social, según los acuerdos de la referida Junta general extraordinaria.

El pago y la entrega de los títulos para su estampillado podrán efectuarlo los accionistas en Barcelona, en el domicilio social, Fusina, 9; en Zaragoza, en el Banco Hispano Americano; en Madrid, en el Banco Español de Crédito; en Pamplona, en el Crédito Navarro y en "La Vasconia", y en San Sebastián, en el Banco Guipuzcoano, donde se facilitarán las correspondientes facturas.

Barcelona, 31 de diciembre de 1931. — El vicepresidente del Consejo de Administración, José Garí Gimeno.

NOTICIAS GENERALES

CAJA DE RECLUTA NUMERO 31. CUARTEL DE S. LAZARO (ARRABAL).—Se interesa la presentación en esta Caja de Recluta, en día hábil y hora de 9'30 a 12'30, de los reclutas acogidos a los beneficios del capítulo XVII de la vigente ley de Reclutamiento y que a continuación se relacionan; de no presentarse a la mayor brevedad posible se les originarán perjuicios: Héctor Barceló Pinilla, Gregorio Collados Navarro, José Ciria López, Mariano Alomar Josa y Martín García Sánchez.

J. Aranda Aranda

ENFERMEDADES DE LA PIEL

COSO, 474 (B. Zaragozano)

CENTRO DE MOVILIZACION Y RESERVA NUM. 9.—Se interesa la presentación en este Centro de Movilización núm. 9 (cuartel de San Lázaro), del soldado licenciado José Cortés Díaz, para un asunto que le interesa.

TAXIS

para viajes y población llame al teléfono 4050

Servicio permanente día y noche

M.E.C.D. 2016

VIDA AGRICOLA

TEMAS GANADEROS

Factores de mejora del ganado lanar

Un hermosísimo ejemplar de cordero que llamó poderosamente la atención en la última Exposición agro-pecuaria.

Cuando el ganadero pretenda mejorar las reses que componen su rebaño ha de empezar por elegir buenos progenitores para que los animales que de ellos desciendan reúnan condiciones con arreglo a la función zootécnica que ha de explotarse.

En diferentes ocasiones he indicado la influencia que en toda mejora ganadera puede ejercer el medio, la alimentación y la higiene.

Hay caracteres que no pueden producirse cuando determinados factores genéticos están ausentes.

Hay que conocer los caracteres étnicos y biológicos de los animales, escogiendo entre los métodos de reprodución, de selección y cruzamiento.

Entre los medios de mejorar la selección en la mejora de la ganadería de nuestra región merece que le prestemos la mayor atención. La "selección" con método uniforme es el procedimiento más seguro, pues operando con reses aclimatadas al medio, para obtener una descendencia adaptada, el éxito es seguro.

El cruzamiento, verificado con animales de distinta raza es otro procedimiento de mejora, para lo cual tenemos que buscar individuos que procedan de áreas geográficas semejantes. Puede ocurrir que nazcan individuos con caracteres distintos a los de la raza indígena, caracteres morfológicos y fisiológicos que con una intervención técnica pueden conservarse.

Algunos ganaderos que han tenido algún interés en la selección de las razas rasa y churra, prodigándoles cuidados higiénicos, siguiendo nuestros consejos, han observado las ventajas económicas que les ha reportado.

Nosotros no somos partidarios de los acoplamientos de nuestras razas del país con las extranjeras. El cruzamiento podría hacerse de oveja rasa con morueco churro, y viceversa.

Los cruzamientos de carácter industrial podrían ensayarse, según qué razones de mercado indiquen que deba predominar la aptitud carne o leche, para la industria quesera.

También puede convenir la producción de lana fina; en este caso haríamos los ensayos oportunos, y de esto ya me ocuparé en fecha próxima.

La selección en la oveja de carne es la morfológica; preferimos la de miembros cortos y gruesos, de cabeza pequeña, de mediano volumen, cuello breve y amplios lomos.

Para rendimiento exacto de matadero nos valemos de los índices dactilo-torácico y el de compacidad.

Conviene establecer en nuestras cabañas rasa y churra el arquetipo "Standard".

El libro genealógico de las cabañas, anotando padres (macho y hembra) con arreglo a la aptitud que deseemos obtener o mejorar.

No hay que olvidar que el morueco puede imprimir sus bellas cualidades en el rebaño y una oveja sólo puede hacerlo a las cuatro o seis crías que tiene de descendencia en toda su vida.

Esperemos a que la organización de los servicios técnicos de ganadería se lleve a efecto y algún día se podrá ver el resultado.

GERARDO AGUSTIN

Crónica aceitera del Bajo Aragón

Todavía más escasa de lo que se esperaba está resultando la actual campaña aceitera, ya en decadencia.

El rendimiento de la oliva ha sido muy abundante y más aún después de los intensos fríos que se han atravesado.

Las calidades, muy excelentes, pues se han conseguido aceites de tres y cuatro décimas; desde luego, procurando seleccionar el fruto.

En la generalidad de fábricas que se concretaron a fabricar una sola clase ha pasado del grado; pero los que han elaborado primeras y segundas, las nombradas en primer lugar, no han llegado al grado. y las segundas están del grado y medio a los dos grados.

En este mercado se ha notado una reacción de precios, producto esto de la infinidad de solicitudes que se han recibido para nuestros caldos de los diferentes mercados nacionales, para servir a los suyos del exterior.

Los precios a que se ha llegado a operar han rebasado muy poco de 2'10 pesetas kilo, mercancía estación Alcañiz, con envases del comprador, en las primeras, y 2'05 pesetas kilo, en clase segunda o corriente.

Estos últimos días parece ser que la demanda ha disminuído y puede ser motivada a que con la competencia entablada entre los compradores aumentaban de pretensiones los vendedores.

El precio del fruto cada día sube y es uno de los puntos en que se ampara el fabricante para elevar sus pretensiones.

Hoy día se pagan en algunos pueblos a 90 pesetas los quince dobles decalitros (molada).

Escribiendo estas últimas líneas hay noticias de haberse operado a 32 pesetas cántaro de 15 quilos, mercancía en procedencia.

En general, en la región hay poco caldo, lo mismo en aceites nuveso que en viejos.

Las clases selectas todavía abundan menos, pues los pocos que las tienen las guardan para su clientela.

JESUS AGUSTIN CAPDEVILA

TRASPLANTE DEL MAIZ

Se vienen practicando en Francia y en Italia ensayos de trasplante del maíz para obtener cosechas supletorias después del trigo. En San Doria di Piave y en Casalina, dominios anexos al Instituto Superior de Experiencias de Perusa, se ha comprobado que es posible el trasplante del maíz desde el punto de vista técnico, ya que las plantas agarran fácilmente con un ligero riego en el momento de la operación.

Comparando los trasplantes con las siembras definitivas se ha podido ver que los trasplantes dan plantas más vigorosas, debido a un mayor número de raíces por enterrarse más entrenudos.

La maduración del grano también queda, por tal medio, anticipada de diez a quince días, con una producción, al parecer, más elevada. A estas ventajas hay, en cambio, que señalar más gastos por mayor exigencia de mano de obra, lo que hace que el trasplante del maíz sólo sea aconsejable en casos especiales y para obtener cosechas suplementarias del mismo después del trigo.

LA PROHIBICION DE BEBIDAS EN ESTADOS UNIDOS

Una estadística interesante y eficaz

Desde que sancionó el Congreso de Estados Unidos la famosa ley de prohibición de ventas de bebidas alcohólicas que lleva el nombre de su autor, Volstead, la cuestión o cuestiones, mejor dicho, que suscita han dividido al país en dos grandes bandos: el de los *secos* y el de los *mojados* y la lucha es ardiente y enconada cada vez que se produce un movimiento electoral.

Hasta el presente sigue triunfando el bando de los *secos*, pues han sido infructuosas las tentativas de los *mojados* por conseguir la reforma o derogación de la ley. Es un hecho innegable, sin embargo, que día a día crece la simpatía por los segundos, ante el fracaso comprobado del prohibicionismo.

Han organizado una entidad que se llama "Asociación contra la enmienda prohibicionista", que se encarga de documentar y recoger todos los datos pertinentes para demostrar la inocuidad de la ley y sus resultados contraproducentes. Periódicamente esa Asociación da publicidad a sus mensajes, cuyas conclusiones son realmente reveladoras.

Según el último comunicado, en el último año transcurrido se habría gastado en Estados Unidos, en bebidas alcohólicas, al margen de la ley, la bonita suma de 2.848.000.000 de dólares que se repartiría así:

2.200.000.000 de alcoholes fuertes (léase whisky, ron, gin, aguardientes, caña y otras bebidas por el estilo); 395.000.000 de cerveza y de vino 235.000.000.

La cifra global del consumo de bebidas alcohólicas en el país de la prohibición viene a superar al valor de los automóviles de pasajeros correspondiente al año 1929, que se establece en 2.793.000.000 de dólares; y lo que es más curioso, siempre de acuerdo con las estadísticas de la nombrada Asociación, es que ha faltado muy poco para que los "curdas" norteamericanos hayan consumido tanto alcohol en dólares como nafta se ha gastado en todo el año por los motores de toda la Unión, ya que este gasto se justiprecia en 2.954.000.000 dólares durante el año transcurrido.

Hay algo de fantástico en estas revelaciones, pues aunque ya estamos curados de espanto en lo que atañe a cifras en ese país de los rascacielos, de lo inconmesurable y de lo insólito, no se explica uno cómo es posible que se fabrique y se trafique, a espaldas de la ley y bajo la vigilancia de un Ejército y una Armada sin más destino que la persecución del contrabando, en cantidades tan fabulosas. Porque para producir las bebidas fuertes ha sido preciso destinar 685.000 toneladas de maíz, 343.000 toneladas de caña de azúcar y más de cien millones de litros de melaza.

Resultan especialmente interesantes para nosotros los latinos los datos referentes a la producción y consumo del vino. La sanción de la ley prohibicionista que abarcó al vino y a la cerveza hizo pensar en la muerte de la industria vitivinícola. Sin embargo, al año siguiente de la vigencia de la ley nos llegó la noticia de que la uva de California y otras regiones donde se cultiva la vid se había vendido a mejor precio que antes de dictarse aquélla. La explicación estaba en que no se prohibía la fabricación del vino, sino su expendición, por lo que cada consumidor se transformó en bodeguero.

El hecho es que desde el año de la guerra, 1914, hasta ahora, el porcentaje de consumo de vino aumentó de 2 litros por cabeza y por año, a 3'50 litros por cabeza. Si se tiene en cuenta el aumento de población, se llega a establecer que el consumo de vino se ha más que duplicado desde la vigencia de la ley Volstead. ¡Oh resultado paradójico de la prohibición! También el gasto de bebidas fuertes ha aumentado, en la misma época, nada menos que en mil millones de dólares.

Decididamente los norteamericanos, que se inspiran en la Biblia, no han sabido sacar provecho de la lección que surge de la prohibición impuesta a nuestros primeros padres de comer del fruto del árbol del bien y del mal. Es posible que sin la veda impuesta el paraíso todavía existiría, pero estaría desierto.

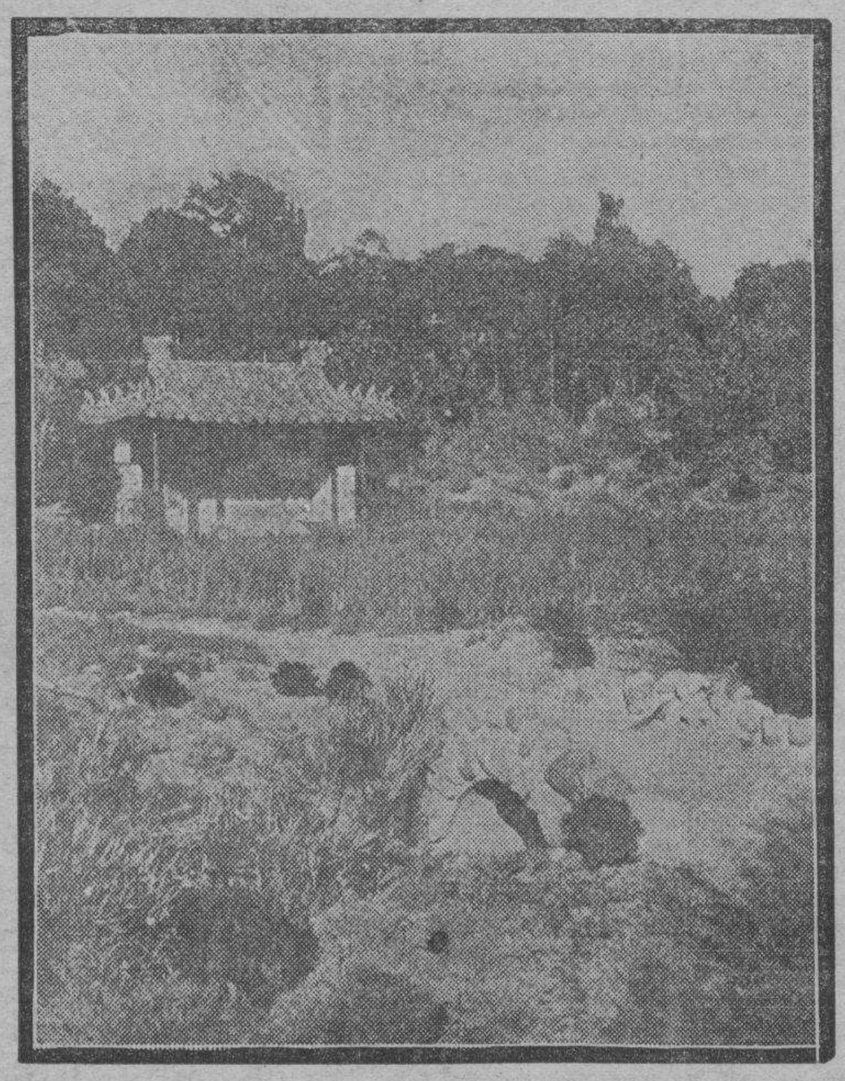

La Naturaleza es el artífice de bellísimos paisajes que sorprenden por lo variado de su colorido y los recios trazos de su contorno. Este que reproduce la fotografía un marco de campiña semi salvaje, que ningún escenarista del mundo sabría reproducir por que la reciedumbre de sus trazos es imposible de llevarla a la tela.

Banco Hipotecario de España

PAGO DE SEMESTRES

Este Banco recuerda a sus prestatarios en esta provincia que el pago del semestre de 31 de diciembre, así como el de los reembolsos adelantados, ha de hacerse NECESARIAMENTE en sus Cajas de Madrid o en las Sucursales del Banco de España, NO SIENDO VALIDOS LOS INGRESOS HECHOS EN OTRAS OFICINAS O CAJAS.

Boletín meteorológico

EL TIEMPO QUE HACE

Mejoró ayer sensiblemente el tiempo.

Desapareció, en las primeras horas de la mañana, la amenaza del estado nuboso, quedó el cielo despejado y brilló el sol libre de obstáculos, dejando sentir en el centro del día plenamente su eficacia calorífica.

La tarde transcurrió también con completa apacibilidad atmosférica. Y por la noche, sin la acritud de los días pasados, hizo acto de presencia la inclemencia invernal.

Fueron ayer las máximas acusadas 22 grados al sol por 15 a la sombra.

SERVICIO METEOROLOGICO NACIONAL. CENTRO REGIONAL DE ZARAGOZA

Al Noroeste de las islas británicas se hallaba situado, a las siete de la mañana, un centro borrascoso, cuya influencia originaba en el archi-

M.E.C.D. 2016

piélago inglés lluvias y vientos fuertes del Sur, y sobre la Península ibérica hallábase, en cambio, un núcleo de altas presiones poco importante.

La temperatura en España ha vuelto a descender, y en las capitales de provincia la mínima se registró en Teruel, con tres grados bajo cero.

Por las provincias de Santander, Burgos, Alava, Logroño y mitad Norte de las de Navarra y Huesca se registran, durante las 24 horas anteriores precipitaciones con un máximo de 22 litros por metro cuadrado en Los Arañones.

TIEMPO PROBABLE

Cielo poco nuboso y vientos débiles.

NOTAS DE ENSEÑANZA

HABERES DEVENGADOS

Se ha dispuesto el abono a don Enrique Ballesteros, auxiliar de la sección de la Escuela Normal del Magisterio primario de esta capital, los dos tercios del sueldo de entrada en el profesorado, correspondientes a la vacante de Historia, hasta el 15 del pasado agosto; y, desde esta fecha los dos tercios de la de Geografía, hasta la fecha de fusión de las Normales.

OPOICIONES

Ha sido nombrado presidente del Tribunal de las oposiciones en turno de auxiliares a la cátedra vacante de Fisiología humana técnica y experimental de la Facultad de Medicina de la Universidad de Salamanca el catedrático de esta Universidad don Santiago Pi Suñer.

—Para juzgar los ejercicios de las oposiciones a la cátedra de Paleografía vacante en la Facultad de Filosofía y Letras de la Universidad de Santiago de Compostela ha sido nombrado vocal propietario el catedrático de la misma Facultad en esta Universidad don Mariano Usón Sesé.

—Ha sido nombrado vocal propietario para formar parte del Tribunal que ha de juzgar los epercicios de oposición a la cátedra de Patología Médica, vacante en la Facultad de Medicina de Cádiz, el catedrático de la misma asignatura en la Universidad de esta Facultad don Ricardo Royo Villanova.

—Ha sido nombrado vocal suplente para el Tribunal que ha de juzgar las ejercicios de la oposición a las cátedras de Historia general del Derecho vacantes en las Facultades de Derecho de las Universidades de Santiago y Barcelona, el catedrático de esta Universidad don Juan S. Minguijón y Adrián.

ESCUELAS DE VETERINARIA

Se ha dispuesto que los estudios de la carrera de Veterinaria organizados por decreto de 7 de diciembre y distribuídos en cuatro cursos, se consideren como facultativos y conducirán al grado académico de Licenciado en Zootecnia, y que los dos semestres de estudios organizados en la Escuela de Veterinaria de Madrid serán consagrados por el título académico de doctor en Zootecnia.

CAMPOS ESCOLARES AGRICOLAS

Se ha concedido una subvención a don Manuel Hernández Laguía, director del campo agrícola anejo a la escuela nacional de Andorra (Teruel).

ASCENSOS

Han sido ascendidos a los sueldos que se expresan los siguientes catedráticos de la Escuela de Veterinaria de esta capital.

Al sueldo de 12.000 pesetas, a don Pedro Moyano Moyano; al de 11.000, a don José Jiménez Gacto, don Eduardo Respaldiza Ugarte y don Moisés Calvo Redondo, y al de 10.000 pesetas a don Cristino García Alfonso y don Indalecio Fernández Martín.

Han sido nombrados profesores auxiliares de la misma escuela los siguientes: Don Manuel Olivar Pérez, con el sueldo de 6.000 pesetas; don Tiburcio Escobar Cantalejo, don Buenaventura Orensanz Moliné y don José de Pablo Lachós, con el de 5.000 pesetas.

CONSEJOS LOCALES

Los alcaldes de Cinco Olivas y Alforque remiten para su aprobación propuesta de vocales para los respectivos Consejos locales de Primera enseñanza.

CONCURSOS

El maestro de la escuela nacional de Alfamén solicita tomar parte en el concurso anunciado por la comisión nacional de la Mutualidad escolar.

MERCADOS, LLUVIAS, COSECHAS

Referencias informativas de nuestros corresponsales en la región

CALATAYUD

Trigos.—El precio de los trigos ha oscilado en esta semana. El monte de primera se paga a 53 pesetas los 100 kilos; la hembrilla, a 49 y el trigo de huerta, a 48 pesetas los 100 kilos.

Granos.—El maíz plata se está cotizando a 46 pesetas los 100 kilos y el del país a 46, aunque con éste se hicieron pocas operaciones; la cebada se cotiza a 46 pesetas los 100 kilos; la avena, a 42, y el centeno a 35 pesetas los 100 kilos.

Vinos.—Aunque no hay cotización fija se pagó el alquez de 120 litros de vino tinto, a 36 pesetas. Hay bastantes existencias en las bodegas de los cosecheros.

Aceites.—El aceite superior o bueno de Aragón de dos grados de acidez, se cotiza a 2'40 pesetas litro; el bueno, a 2'20, y el corriente, a 2 ó 2'05 pesetas litro.

Remolacha. — El producto resultó de buena calidad, calculándose en la zona de Calatayud una cosecha de 50.000 toneladas. La recepción está bastante avanzada, habiendo terminado ya en algunos pueblos.—CARMELO SAN NICOLAS.

CASPE

Trigos.—El trigo monte de primera se cotiza a 54 pesetas los 100 kilos, y el trigo de huerta, a 48 pesetas los ídem. Existencias hay pocas.

Granos.—El precio del maíz es en esta plaza de 60 pesetas cahiz y la cebada, a 36. Existencias, se calculan muy pocas.

Vinos.—El vino blanco se está pagando a 6 pesetas decalitro y el tinto, a 5.

Aceites.—El aceite superior se cotiza en Caspe a 2'20 pesetas kilo; el bueno, a 2; y el corriente, a 1'85. La cosecha ha resultado buena y el caldo de clase superior.

Lanas.—Se cotiza la lana a 30 pesetas arroba en sucio, calidad inmejorable.

Tiempo seco y frío.—ESDRAS M. CORTES.

ALCAÑIZ

Trigo.—El trigo monte primera se cotiza de 49 a 50 pesetas los 100 kilos, y el de huerta, de 47 a 48 pesetas los 100 kilos.

Granos.—La cebada y la avena se están pagando, de 30 a 33 pesetas los 100 kilos.

Vinos.—El vino blanco se cotiza a 6 y 6'50 pesetas decalitro, y el tinto, a 5 y 5'50 ídem ídem.

Aceites.—Los de clase superior se pagan a 2'20 kilo, precio por mayor, y el corriente, a 2'10, también precio por mayor. La cosecha de oliva, muy reducida.

El tiempo, primaveral. — JESUS AGUSTIN CAPDEVILA

Referencias informativas de los mercados de las provincias

LERIDA

Trigos.—Diariamente se acentúa la tendencia alcista en el mercado de trigos. Esta es la nota dominante en la actual semana, hasta el extremo de que son muchos los vendedores que no han querido ceder sus partidas porque solicitaban precios superiores a los que han venido rigiendo hasta la fecha.

Seguramente que esta tendencia alcista del mercado triguero tendrá efectividad en breve, porque son escasas las existencias de clases corrientes. Vendedor ha habido que ha solicitado precio de 52'50 pesetas por 100 kilos por partida de trigo bueno corriente, sin llegar a obtener comprador, pero tampoco ha cedido su producto.

Lo que es firme y seguro es el precio de las 51'50 pesetas por 100 kilos tratándose de trigos corrientes. A esa cotización se adquiere todo cuanto sale a la venta. Bajo las mismas normas los compradores buscan trigos de otras procedencias, especialmente en la provincia de Huesca.

Las operaciones con trigos superiores son escasas. Las cotizaciones con las clases hembrillas son alrededor de las 53 pesetas los 100 kilos, y de 56 a 57, por igual peso, los trigos de fuerza de Aragón.

Harinas.—Sigue el mercado de harinas sus normas anteriores, y los fabricantes viven con la esperanza de que se les permita aumentar los precios de venta, en vista del alza que experimentan los de los trigos, especialmente los corrientes, que, por otra parte, son los más solicitados.

Las operaciones, no obstante esta esperanza alcista que mantienen los fabricantes, son muy escasas, porque parece ser que ningún comprador quiere tener existencias almacenadas.

Se van haciendo las transacciones a medida que las necesidades del consumo lo exigen, sin que de una a otra semana se observe aumento global en las ventas.

Los precios, por ahora, se sostienen, dentro de los límites anteriores, con mucha firmeza y con esa esperanza alcista a que se van acostumbrando los productores.

Por 100 kilos, con envase, sobre estación, o en domicilio comprador en la plaza, se cotizan: Harinas de fuerza, a 72 pesetas; entrefuertes, a 69; y primeras, corrientes, panificables, a 64.

Salvados.—Como si no transcurriesen las semanas, así pasan las cosas en el mercado de estos residuos de fabricación.

La producción va saliendo paulatinamente, sin que haya prisas en las solicitudes y sin que tampoco la oferta tenga necesidad de insistir mucho para que sus productos sean aceptados. Claro está que la época actual, de fríos intensos es la más apropiada para la venta de salvados, y, por otra parte, el alza que han experimentado algunos granos para piensos hace que sea constante, dentro de la anotada limitación, el número de solicitantes de salvados.

Los precios permanecen invariables, siendo los siguientes: Harina cuarta para pienso, llamada en Aragón cabezuela, a 19 pesetas los 60 kilos con envase; cabezuela, conocida en Aragón por menudillo, a 8 pesetas los 160 litros sin envase; y salvado hoja, alrededor de 7 pesetas, también los 160 litros sin envase.

Granos para piensos.—Ha sufrido una nueva alza el precio de las cebadas y en cambio ha vuelto a bajar el del maíz. La cotización de las avenas se mantiene constante.

La baja del maíz obedece a las razones que se dieron en la semana anterior al producirse otra baja. Es la creencia de una reducción arancelaria para algunas partidas de maíz exótico. En cambio, la escasez de cebadas y la constante demanda de las mismas han provocado una nueva elevación de precio, consistente en dos pesetas por 100 kilos.

Hechas estas variaciones, las cotizaciones de los granos para piensos en esta semana son las siguientes: Cebadas, a 40 pesetas; avenas, a 33; y maíz, a 37. Precios todos por 100 kilos, sin envase, sobre estación Lérida.

Aceites. — El mercado aceitero atraviesa en estos momentos por una confusión, hasta el punto de que es punto menos que imposible fijar una nota de cotización que responda a la realidad.

Se han dividido los compradores en dos grupos. Uno el de los que compran, que adquieren caldos elaborados con aceitunas después de las heladas, y otro el de los que adquieren solamente caldos fabricados con aceitunas cogidas antes de las heladas.

En precios no hay norma uniforme, pero puede calcularse que los aceites superiores extra, inferiores a un grado, se pagan de 225 a 230 pesetas los 100 kilos. Los que superan el grado bajan alrededor de las 210 pesetas; y los corrientes llevan precios de 180 a 190 pesetas. Todos por 100 kilos.

Impresión agrícola. — Las fuertes heladas habidas estos días no han causado los daños que se creían por muchos labradores. Las cosechas todas siguen su curso normalmente, especialmente las de cereales, que nada han padecido.

La única en que se ha reflejado bastante la inclemencia del tiempo es la de habas, cuyas plantas muchas han sufrido efectos mortales.

Fuera de esto la situación agrícola es en general satisfactoria, y se espera, por ahora, un buen año agrícola.—GIMENO EGEA.

VALLADOLID

Trigos.—Fué escasa la entrada de trigos en los almacenes. Precio se hizo el de tasa.

Granos.— En la plaza rigieron estos precios:

Centeno, reales fanega, 60; cebada, ídem ídem, 50; algarrobas, ídem ídem, 75; avena, ídem íd., 31'32.

Harinas.—Selectas, 65; extras, 62; corrientes, 58; las buenas, 57.

Todo pesetas los 100 kilos, con envase.

Salvados.—Tercerilla, 40'41; comidilla, 26; cuarta, 33'34; salvado hoja, 34.

Todo pesetas los 100 kilos, con envase.

MADRID

Sigue el tiempo muy frío y cayendo fuertes heladas en toda esta región, pues hace falta que llueva para los sembrados, viñas y olivas.

Vale la cebada a doce pesetas fanega.

El aceite de oliva se paga a 22 pesetas arroba de 11'50 kilos; vinos tintos, a 7'25 la arroba de 16 litros; blancos, a 7'50; vinagre, a 5 ídem.

Ofertas hay de vinos.

Demandas de vino añejo, a 7'25 pesetas los 16 litros, y nuevos, a 6'50 ídem.

Se hicieron operaciones de seiscientas arrobas de vino añejo y quinientas arrobas de nuevo.

BURGOS

Tendencia del mercado, sostenida.

Compras animadas.

Tiempo frío.

Estado de los campos, atrasados con tanto hielo.

Se cotizaron: trigo blanco, a 78 reales fanega; ídem rojo, a 77; ídem álaga, a 80; cebada, a 52; avena, a 36; yeros, a 80.

BARCELONA

En el mercado triguero se ha iniciado firmeza en los precios del trigo.

Hemos anotado las siguientes operaciones:

Toro, 46; Monteagudo, 46'50; Narros del Castillo, a 47; Avila, 47'25.

Todo pesetas los 100 kilos, vagón estación de procedencia.

En cambio, el maíz Plata se ha cotizado, con flojedad, a 39 pesetas los 100 kilos sobre carro muelle.

Candeal, 46'47 pesetas los 100 kilos.

Cebada, 30'43; avena, 34'35; paja, 3'50 y 4'25; maíz, 39; yeros, 46-40; garbanzos, 48-170; alubias, 84-115; azafrán, 80 a 300 el kilo; vino tinto, de 2'10 a 2'25 grado y hectolitro; ídem blanco, 2'05 a 2'25; alcohol de vino, 96-97 grados, 260; aguardiente de caña, 105; aceite, 196-237 los 100 kilos; alfalfa, 7'50 los 40 kilos; huevos, 15-25 el ciento.

El precio del vino se entiende mercancía puesta en bodega del cosechero. El mercado, en general, paralizado.

VALENCIA

Aceites.—Ha continuado la firmeza en los precios y la actividad en la demanda, a pesar de que nos hallamos en el momento en que las disponibilidades debieran ser mayores, por hallarse las almazaras en la plenitud de su rendimiento; pero las aceitunas dan poco aceite; la sensación de escasez se percibe en toda su integridad, y como la demanda no cesa, se ha dado el caso de que la oferta apenas exista. Los precios en nuestros centros productores oscilan alrededor de 23 pesetas arroba, más que menos, en las calidades mejores.

Vinos.—Los vitivinicultores continúan en sus gestiones para aminorar los efectos desastrosos del tratado con Francia. En reciente reunión celebrada por la Asociación Nacional de vinicultores se dió a conocer la noticia de que la comisión interministerial francesa de vinicultores ha acordado la aplicación del "blocaje" a los vinos españoles; esto quiere decir que toda partida de vino español que llegue a Francia quedará bloqueada un diez por ciento sin poder al salir al mercado hasta el mes de mayo; lo que ello significa de perjuicio pueden calcularlo nuestros interesados: detención de mercancía el cobro de cuyo importe se aplaza, riesgo de estropearla y perderla, etc.

Vale la pena que se utilicen todas las medidas posibles, en evitación de que esa situación pueda prosperar y afianzarse como normal.

SEVILLA

Continúa el alza en el mercado aceitero.

Aceite nuevo corriente, bueno, de tres grados, de 69 a 69 y medio reales arroba.

CURAN LA HERNIA

los renombrados **aparatos C. A. BOER.** Adoptados por millares de enfermos, realizan cada día prodigios procurando a los HERNIADOS la **seguridad, la salud** y, según opiniones médicas y las de los mismos HERNIADOS, la **curación definitiva,** como lo prueban las siguientes cartas de las muchas que diariamente se reciben enalteciendo los efectos benéficos y curativos del **método C. A. BOER:**

SANTA CATALINA, 11 de noviembre de 1931. **Sr. D. C. A. BOER, Ortopédico, Pelayo, 60, Barcelona.**—Inolvidable amigo: La conciencia me obliga a suplicarle la publicación de estas cuatro líneas en bien de la Humanidad. Con el **Método C. A. BOER me he curado en absoluto de las hernias que tenía** y hoy, día de la fecha, a la edad de 84 años, me cabe la gran satisfacción de poder decir que **creo segura dicha curación** (a D. g.), puesto que han pasado ya nueve meses de estar curado. Ya sabe cómo le queda agradecido su afmo. amigo, **BARTOLOME JUAN MOLL,** calle Monterrey, 4, **Santa Catalina** (Arrabal), Mallorca.

LARREDE, 28 de abril de 1931. **Sr. D. C. A. BOER, Ortopédico, Pelayo, 60, Barcelona.** — Muy señor mío: Tengo el gusto de enviarle esta carta para manifestarle **que estoy curado de la hernia** que venía padeciendo hace muchos años. Le doy el permiso para hacer el uso que quiera de esta carta, pudiéndola publicar en los periódicos. Quedándole muy agradecido, me reitero de usted afmo. s. s., **FRANCISCO USIETO,** en **LARREDE** (por Sabiñánigo), Prov. Huesca.

HERNIADO: no pierda usted tiempo. Descuidado o mal cuidado amarga usted su vida y la expone a todo momento. Acuda usted al **Método C. A. BOER** y volverá a ser un hombre sano. Recibe el eminente ortopédico en:

Lérida, viernes 15 enero, **Hotel Suizo.**
Balaguer, sábado 16 enero, **Fonda España.**
Huesca, domingo 17 enero, **Hotel Petit-Fornos.**
ZARAGOZA, lunes 18 enero, **HOTEL UNIVERSO Y CUATRO NACIONES.**
Calatayud, martes 19 enero, **Hotel Fornos.**
Almazán, miércoles 20 enero, **Fonda Comercio.**
Soria, jueves 21 enero, **Hotel Comercio.**
Aranda de Duero, sábado 23 enero, **Hotel Ibarra.**
C. A. BOER, Especialista Herniario, Pelayo, 60, BARCELONA.

ORTOPEDIA PRESERVATIVOS
Plaza de San Roque, Nº. 1
(Junto a Valenzuela)

Tintorería "LA PILARICA"
Teñidos y limpieza
Rapidez — Perfección — Economía
Fábrica: **Palomar, 39.**
Sucursal: **Coso, 198.**

MARCA REGISTRADA
UNGÜENTO CANIZARES
·LOS·
·GRANOS·
·PANADIZOS·
PANALES·TUMORES
·GOLONDRINOS·FISTULAS·
LLAGAS·ULCERAS·ETC.
SON CURADOS EN BREVE TIEMPO
CON ESTE PRIVILEGIADO
REMEDIO

Almacén de carbones "SANTA ROSA,
PEDRO GARCIA
Carbones vegetales, fuerte, flojo y pino. - Carbones minerales, galleta, Asturias, antracita, cock, Utrillas.
Herraj y cisco
Azoque, núm. 102

M.E.C.D. 2016

y del estilo que más le agrade.

Nuestra fabricación propia nos pone en condiciones de asegurar en primer lugar la calidad de nuestros muebles, y nos permite vender a precios que no admiten competencia.

Las existencias en Muebles económicos se hallan en el interior.

LA CATEDRAL DEL MUEBLE

SANTIAGO, 3 y 5. TELEFONO 3354

Fábrica: C.° San José, 156 dpdo.

Teléfono 4040

VOLTA

GUSTAVO SEEGERS — Teléfono 46-74

ZARAGOZA — Candalija, 3

EXPOSICION

de objetos fabricados en "BAKELITE"

Maravilloso producto con el cual pueden construirse infinidad de artículos moldeables, que además de su elegancia y fina presentación, tiene la alta cualidad de ser **inalterable, irrompible e incombustible**

Premiado con Medalla de Oro en las Exposiciones de Sevilla y Barcelona

PARA LA ROPA USAD

JABON "CARNICER" y LEJIA "LA PERLA"

De venta en todos os establecimientos

GRAN LIQUIDACION

Sombreros de caballero, por fin de temporada

JENARO PEÑA

PLAZA DE SAN. LORENZO, 1

ACADEMIA

CENTRAL DE CORTE Y CONFECCION

Inventora, PILAR FERRER

Profesora, DOÑA ANTONIA CLEMENTE

En esta acreditada Academia es donde se da la enseñanza más completa, por la exactitud del corte y esmerada confección; toda alumna puede cortar y confeccionar desde el primer día, imponiéndose en la montura de toda clase de prendas y adquiriendo gusto en adornarlas.

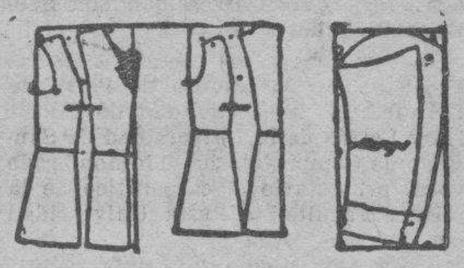

SAN MIGUEL, número 14, tercero

Clases para obreras, de 6 a 8 tarde. Particulares especiales para el estudio de profesoras en este arte.

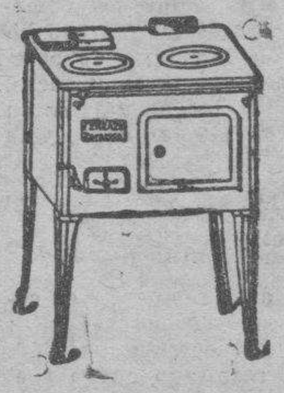

Cocinas económicas con depósito de hierro fundido esmaltado. Sólida construcción

Catálogo gratis

FRANCISCO ERRAZU

MAYOR 61 - Teléf. 21-12

Los mejores abrigos
Los más baratos
Los más bonitos
los encontrará en la tan acreditada sastrería

La Bayonesa

CERDAN, NUM. 32

ESTUFAS - COCINAS CALEFACCIONES

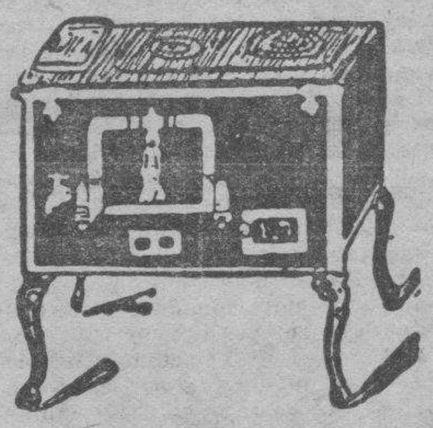

FUMISTERIA MODERNA

Fábrica y almacenes:

PIGNATELLI, 59 y 61

LA RUINA, EL SUICIDIO

Eso significa los precios de hoy en **«LA ESTRELLA DORADA»**, por las importantes **REBAJAS** hechas en todos los géneros de **invierno** por fin de **TEMPORADA** y demás artículos por fin de **INVENTARIO**

DEMOSTRACION

Una MANTA de LANA fantasía, que vale 40 pts por 21
Una MANTA de LANA » » 22 » » 15
Una MANTA de LANA lisa, dos caras, que vale 35 pesetas, por 22
Una MANTA de LANA que vale 10 pesetas, por 6'50
Una bufanda fantasía que vale 1'75 » por 0'90
Una bufanda novedad que vale 4'00 » por 2'00
Una franela estampada, bonita, que vale el metro 1'50 pesetas, a 0'85
Una franela Pirineo, dos caras, que vale el metro 3 25 pesetas, a 2'00
Una COLCHA algodón camera, que vale 6'50 pesetas, por 3'50
Una toalla felpa, 50 por 100, que vale 1'20, por 0'80
Una MANTA de ALGODON que vale 1'30, por 0'50

GANGAS A GRANEL

La Estrella Dorada siempre única, es la que vende MAS BARATO

Casa seria, muy formal y de riguroso precio fijo, es **La Estrella Dorada**

A. BAYLE ABBAD

D. JAIME I, núms. 26 al 30

(ESQUINA VERONICA)

Esta Casa no tiene sucursales

Fume Vd. a gusto!!

Los fumadores desean un cigarrillo de sabor y aroma delicioso, benévolo para con la garganta. Un cigarrillo que no deje la sensación de haber fumado demasiado. Este se obtiene fácilmente y con economía empleando el PAPEL DE FUMAR ARROZ *Smoking*

ASMATICO: *No dejeis de probar la moderna especialidad* **ASMONE-BRUMONA:** *quedareis sorprendidos de su resultado. Farmacia Rios*

"LA INGLESA"

PRESERVATIVOS

Calle Valenzuela, 18

LOS CONVALECIENTES, LOS ANCIANOS, *las personas* **DEBILES** *e* **INAPETENTES** *adquieren rápidamente Apetito, Vigor y Fuerza con el Vino Ona del doctor Ona*

En este periódico se admiten esquelas de defunción hasta las dos de la madrugada y durante el día, ROLDOS-TIRDLESES, Alfonso, 4

Cocinas con horno, depósito y asador esmaltado de porcelana, desde 50 pesetas

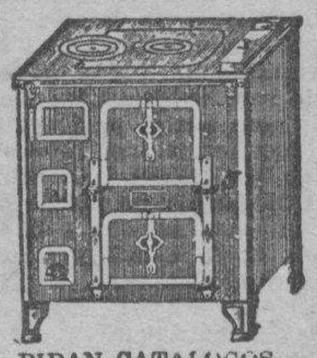

PIDAN CATALOGOS

Sociedad "Construcciones Errazu"

Coso, 135. — Teléfono núm. 397

ZARAGOZA

Esta Casa no tiene sucursales

EL BANCO HIPOTECARIO DE ESPAÑA

HACE PRESTAMOS

Con garantía de fincas rústicas y urbanas.

PARA CONSTRUIR casas y reformarlas, en poblaciones y cabezas de partido. Para cambiar las hipotecas hechas con prestamistas particulares. Los préstamos del Banco Hipotecario pueden amortizarse entregando cantidades a cuenta, a comodidad de los deudores.

NO SE PAGA LA CONTRIBUCION DE UTILIDADES

Los impresos los facilitan gratuitamente los **AGENTES DE PRESTAMOS:** Enrique Armisén Monforte y Anselmo Gracia Forcés

Alfonso I, núm. 12, entlo. dcha. : ZARAGOZA : Teléfono 45-51

M.E.C.D. 2016

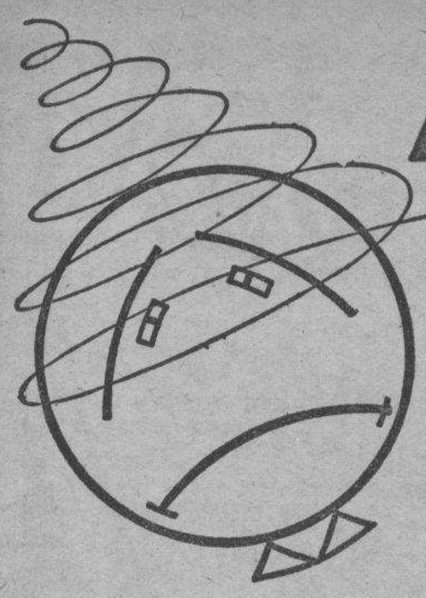

MALESTAR

No estoy para nada y, sin embargo, no estoy enfermo.

Unicamente estos malditos nervios, que son, por desgracia, el alma del trabajo...

CEREBRINO MANDRI

vence el malestar porque equilibra el sistema.

Nunca falla; por ser inofensivo, puede tomarse siempre.

CEREBRINO MANDRI

Antes, sí, desgraciadamente; pero ahora, imposible: soy invulnerable al dolor. EL

CEREBRINO MANDRI

ME ESCUDA Y UNA SOLA DOSIS ME CURA

Eficaz e inofensivo.

Cerebrino MANDRI

Luego cogió la bujía y cinco o seis veces la hizo pasar por delante de la ventana.

—¿Qué hacéis?—preguntó el barón sorprendido.

—Prevengo a vuestros amigos de que todo va bien. Están allí abajo esperando, y ved, ya nos responden.

El barón miró y, en efecto, por tres veces vió brillar una pequeña llama muy viva, como la que produce la cantidad de pólvora que puede cogerse con unas pinzas.

—Ahora—prosiguió el caporal—que ya nos hemos entendido, falta saber qué tal andan los barrotes...

—He adelantado poco el trabajo—murmuró el señor de Escorval.

El caporal se acercó.

—Podéis decir que no habéis adelantado nada—dijo, pero tranquilizaos... he sido armero y sé manejar una lima...

El barón hubiera deseado que le diera algunos datos; pero un lacónico: "¡Silencio en las filas!", fué todo lo que pudo obtener de su compañero.

Expansivo ante una botella, el honrado Bavois en las grandes ocasiones "economizaba mucho su saliva", según acostumbraba a decir.

Si callaba era que estudiaba la situación, lo fuerte y lo débil de la aventura, como hombre que sabe que todo depende de su sangre fría.

—Se trata de no ser ni visto ni oído de los camaradas—murmuraba atormentando su bigote gris.

Esto era más fácil de concebir que de realizar.

Y no obstante, después de un momento de reflexión, añadió:

—Puede hacerse.

Quitó el tapón de la botella de aguardiente que había llevado, lo fijó en la extremidad de una de las limas y envolvió en seguida con un lienzo mojado el mango del utensilio.

—¡Eso es lo que se llama poner una sordina al instrumento!—dijo.

Como ya había reconocido los barrotes, se puso a trabajar con energía.

Entonces pudo verse que no había exagerado ni su habilidad ni la eficacia de sus precauciones para disimular la operación.

El hierro, bajo sus hábiles manos, se pulverizaba admirablemente y la limadura llovía sobre el repecho de la ventana.

Ya no se oía ruido alguno, ni esos agudos chirridos que tanto habían asustado al barón.

No teniendo que temer de los más sutiles oídos, Bavois pensó en ponerse a salvo de las miradas indiscretas.

La puerta del cuarto tenía un ventanillo, por el cual a cada momento podía asomarse el centinela.

das, cuando notó en el suelo un pequeño papel doblado, en el que antes no había reparado.

Lo recogió apresuradamente, y leyó:

"Vuestros amigos velan... Todo está dispuesto para vuestra evasión... "Daos prisa en limar los barrotes de vuestra ventana... Mauricio y su ma- "dre os abrazan... ¡Esperanza y valor!"

Debajo de estas cortas líneas no había más firma que una M.

Pero el barón no necesitaba esa señal para tranquilizarse. Había reconocido la letra del abate Midon.

—¡Ah! Este es un verdadero amigo—murmuró.

Luego, recordando lo que había sufrido momentos antes:

—He aquí—pensó—por qué ni mi mujer ni mi hijo venían a acompañarme en mi última noche... ¡Y yo dudaba de su energía y me quejaba de su abandono...!

Una alegría inmensa le invadió, y llevando a sus labios aquella carta que le anunciaba la vida y la libertad, se dijo resueltamente:

—¡Manos a la obra...!

Había escogido la más fina de las dos limas, e iba a empezar su trabajo en los enormes barrotes, cuando le pareció que abrían la puerta del cuarto contiguo.

Y la abrían positivamente. Luego la cerraron, pero no con llave. Después oyó andar con cierta precaución. ¿Qué significaba aquello? ¿Era algún nuevo acusado a quien encerraban, o colocaban allí un espía?

Escuchando con atención, el barón oía un ruido que le era desconocido y cuya causa le era absolutamente imposible explicarse.

Inquieto, se adelantó de puntillas hasta la antigua puerta de comunicación, arrodillóse y aplicó los ojos por entre los intersticios del ligero tabique de albañilería.

Lo que vió en el otro cuarto estuvo a punto de arrancarle un grito de estupor.

En uno de los ángulos estaba de pie un hombre, iluminado por una gruesa linterna de cuadra, colocada a sus pies.

Aquel hombre giraba rápidamente sobre sí mismo, con bastante rapidez y con ese movimiento desarrollaba una larga cuerda que estaba arrollada a su cuerpo como el hilo en una bobina...

El señor de Escorval se palpaba para asegurarse de que estaba bien despierto y de que no era juguete de uno de esos sueños de libertad tan crueles al despertar, que halagan a los prisioneros con promesas de libertad.

Evidentemente aquella cuerda le estaba destinada; era lo que tendría que atar a uno de los barrotes limados.

M.E.C.D. 2016

Pero, ¿cómo se hallaba allí aquel hombre solo...?

¿De qué autoridad gozaba en la Ciudadela que había podido, a pesar de la consigna de los centinelas, introducirse en aquella pieza...? Soldado no era, o por lo menos, no llevaba uniforme.

Desgraciadamente, la abertura del tabique estaba colocada de tal modo que el rayo visual no llegaba a la altura del hombre y por más esfuerzos que hizo el barón le fué imposible ver el rostro de aquel amigo —que por tal le juzgaba—, cuyo valor rayaba en locura.

Aquel hombre, sin embargo, continuaba su movimiento giratorio y la cuerda iba amontonándose formando círculo... y para no enredarla tomaba las mayores precauciones.

Incapaz de resistir la curiosidad que le dominaba, el señor de Escorval estaba a punto de llamar por el tabique para interrogarle, cuando la puerta del cuarto en que se hallaba aquél a quien creía su salvador se abrió con estrépito.

Un hombre, cuyo rostro escapaba igualmente a la vista del barón, penetró en él, exclamando con el mayor asombro:

—¡Desgraciado! ¿Qué estáis haciendo...?

El barón, anonadado, estuvo a punto de caer hacia atrás.

—¡Todo se ha descubierto!—pensó.

Pero no fué así. El hombre a quien el señor de Escorval llamaba ya su amigo, ni siquiera interrumpió su movimiento de rotación y con voz lo más tranquila del mundo, contestó:

—Ya lo véis; me quito de encima todo este cáñamo que me molestaba extraordinariamente. Lo menos debe haber sesenta libras; ¿no os parece...? ¡Y lo que abulta! Temblando estaba que lo adivinaran debajo de mi capa.

—¿Y para qué van a servir estas cuerdas?—preguntó el recién llegado.

—Para hacérselas pasar al señor barón de Escorval, a quien ya he arrojado una lima. Es preciso que se escape esta noche...

Tan inverosímil era aquella escena que el barón dudaba de lo que oía.

—Está visto que aunque me creo despierto estoy soñando—se decía.

Toda clase de ideas contradictorias, de extrañas suposiciones, de dudas y de conjeturas se confundían en su espíritu.

Pero aquel no era momento de reflexión, sino de acción... Los barrotes eran enormes y había dos hileras de ellos.

El señor de Escorval empezó su tarea. La había juzgado difícil... pero en seguida comprendió que lo era mil veces más de lo que había sospechado.

Siendo la primera vez que manejaba una lima, no sabía cómo hacer

uso de ella. Conseguía realmente que mordiera el hierro, pero con una lentitud desesperante y más en superficie que en profundidad.

Y no era eso todo. Por muchas precauciones que tomara el barón, cada golpe de lima producía un sonido agrio y estridente que helaba la sangre en sus venas. ¡Si llegaran a oir el ruido! Le parecía imposible que no se oyera. ¡Tan terriblemente resonaba para él...!

De vez en cuando oía los pasos del centinela que había vuelto a ocupar su puesto en el corredor...

Tan pequeño era el resultado a los veinte minutos que el barón sintió que se apoderaba de él un completo desaliento.

Cuando fuera de día no habría, de seguro, limado ni la primera fila de barrotes; por consiguiente, ¿a qué cansarse en un trabajo inútil...? ¿A qué manchar la dignidad de su muerte con el ridículo de una evasión malograda?

Mientras se entregaba a estas reflexiones oyó numerosos pasos que se detuvieron delante de su habitación y fué a sentarse apresuradamente junto a la mesa.

Abrióse la puerta y entró un soldado, al que el oficial que se quedó en la puerta, dijo:

—Ya sabéis la consigna, caporal; os está prohibido dormiros... Si el prisionero necesita algo, llamad...

El corazón del señor de Escorval latía precipitadamente. ¿Quién sería aquel hombre?

—¡Se trata de no enmohecer aquí!—dijo el caporal en cuanto cerraron la puerta.

El señor de Escorval saltó de su silla. Aquel hombre era un amigo, un socorro, la libertad, la vida.

—Me llamo Bavois y soy caporal de Granaderos... Han venido y me han dicho: "Hay un amigo del "otro" que está en mala situación. ¿Quieres ayudarme?" Y yo he contestado: "Presente" y aquí estoy...

Aquel, de seguro, era un valiente; el barón le estrechó la mano y con voz conmovida:

—Gracias—le dijo—, gracias a vos que sin conocerme os exponéis por salvarme del más terrible de los peligros...

Bavois se encogió desdeñosamente de hombros.

—Es positivo—repuso—que en este momento mi vieja piel curtida no vale mucho más que la vuestra... Si no triunfamos nos lavarán la cabeza con el mismo plomo...; pero triunfaremos... ¡Conque ya hemos hablado bastante...!

Dicho esto sacó de debajo de su largo capote una fuerte palanqueta de hierro y un litro de aguardiente, que depositó sobre la cama.

M.E.C.D. 2016

SECCION DE ANUNCIOS ECONOMICOS

CADA PALABRA, 0'05 CENTIMOS
MINIMO, 15 PALABRAS

SE ADMITE HASTA UNA SOLA INSERCION

LEY DEL TIMBRE

Según dispone el artículo de la vigente Ley del Timbre, los anuncios han de pagar este impuesto con arreglo a la siguiente escala:

Hasta 10 pesetas..	Ptas.	0'10
De 10'01 a 100...	—	0'15
De 100'01 a 250...	—	0'30
De 250'01 a 750...	—	0'60
De 750'01 a 1.200	—	1'20
De más de 1.200...	—	2'40

El impuesto del Timbre por anuncios será de cuenta de los señores anunciantes y de la cuantía que fija la vigente Ley del Timbre.

ARRIENDOS

ARRIENDO hermosa tienda pescadería, verdulería, peluquería u otra cosa, por no haber; otra pequeña, con habitación, para lo mismo o churrería, y habitaciones frente Estación Norte. Avenida Cataluña, 30, entresuelo, razón.

SE ARRIENDA una habitación amueblada para una o dos personas. Razón, "Roldós-Tiroleses", Alfonso, 4.

ARRIENDO un piso con sol todo el día, pocas escaleras, buena portería, cuarto baño, y bastante espacioso. Se precisan buenos informes, Santa Cruz, 24.

MUEBLES CASTILLA. Elegancia. Distinción. Calidad. Ventas al contado y plazos.

SE ARRIENDA hermoso piso en 150 pesetas, Prudencio, 39. Razón, en la portería.

COLOCACIONES

SE NECESITA medio oficial de barbería para un pueblo de la provincia de Huesca. Para más informes, Delicias, 4, de diez a doce o de dos a cuatro.

SALON - MUEBLE. Todo restaurado. Grandes ocasiones. Don Jaime I, núm. 44, pral.

HACE FALTA chófer mecánico con carnet de primera clase. Preferiré sea soltero y sepa trabajar en reparaciones. Garage Charles. Alagón.

FALTA sirvienta 14 a 18 años, aunque no haya servido; trato familiar; pocas pretensiones. Razón, barrio Acacias. El guarda informará.

SE NECESITAN agentes activos para trabajar en plaza a sueldo y comisión. Indicar referencias. Dirigirse P. 494. Z. Apartado 271.

VIAJANTE, dietas y sueldo referencias y 1.000 pesetas fianza metálica. Hotel Oriente, de cinco a seis.

ENSEÑANZAS

"PROODOS". Academia - Escuela. Enseña práctica y rápidamente: Contabilidad, Aritmética, Mecanografía, Taquigrafía, Francés, Inglés (profesores nativos), Latín, Ortografía - Gramática, Reforma letra. Dibujo. Enseñanza primaria y complementaria. Oposiciones, etc. Aulas independientes para señoritas. Candalija, 8, junto Alfonso.

SALON - MUEBLE. Todo restaurado. Grandes ocasiones. Don Jaime I, 44, pral.

LA ACADEMIA Kühnel no anuncia aquí ante la imposibilidad de dar a conocer los métodos y ventajas de su enseñanza en un reducido anuncio. Venga a nuestra Academia y le daremos interesantes folletos gratuitos. Mártires, 1, principal. Teléfono 23-36.

PARA anuncios en esta sección se reciben a cualquier hora del día, en la Administración de este periódico o en las oficinas de Roldós-Tiroleses, S. A., Alfonso I, 4, Zaragoza.

CLASES diurnas compatibles para obreros ambos sexos, preparaciones, contabilidad, partida doble, repaso de asignaturas, dibujo geométrico, niños, niñas y aprendices. Colegio San Agustín. Mayor, número 57.

ACADEMIA de chófers (matriculada). ¡Atención! Por 100 pesetas enseñanza completa de conducción con coches de doble mando y sencillo, y mecánica en taller con motores instalados. Fita, 3 (junto Camino de los Cubos). Teléfono 43-50.

ACADEMIA RODRIGO. Coso, 33, segundo (plaza de la Constitución). Comercio, Contabilidad, Bancos, Taquigrafía, Mecanografía, Ortografía, Reforma de letra. Correspondencia comercial. Idiomas. Clases especiales para señoritas y dependientes de comercio. Horas de ocho mañana a diez noche. Director, don Bernardo Rodrigo, profesor e intendente mercantil. Lema de esta Academia: HECHOS Y NO PALABRAS.

MECANOGRAFIA, taquigrafía, enseñanza en tres meses. Precios económicos. Se hace toda clase de escritos a máquina. Méndez Núñez, 35 y 37. Centro Mecanográfico.

INSTITUTO "ANDOLZ". Primer Centro de preparación completa para carteros urbanos. Banco de España y Ministerios. Contabilidad, taquigrafía, correspondencia, cálculos, etc. Horas compatibles para obreros y dependientes (auxiliar independiente para señoritas). Constitución y Mártires, 4 (junto al estanco). Clases hasta las once de la noche. Profesorado especializado y funcionarios.

10 ANTIGUA ACADEMIA DE ESTUDIOS COMERCIALES DIEZ
DIRECTOR: D. EDUARDO DIEZ
PERITO PROFESOR MERCANTIL
Contabilidad - Comercio
Mecanografía - Bancos
CLASES ESPECIALES PARA SEÑORITAS
Horas: OCHO mañana a DIEZ noche
CLASE DIARIA
ENSEÑANZA PRACTICA INDIVIDUAL
COSO, 28, 2.º
Centro Coso de Marcelo Ibarra
TELEFONO 43-09 ZARAGOZA

FINCAS

AGENCIA GIL de compra y venta de toda clase de establecimientos y negocios, en traspaso, de la capital y provincias. Boggiero, 59 bajo.

SEÑORA: No olvide usted que nada retiene tanto al hombre como un hogar amable, elegante y confortable. Si usted quiere lograr esto, visite la casa "Muebles Castilla". Operaciones a crédito. Calle San Jorge.

VENDO terreno de 1.230 metros cuadrados, con chalet, en travesía paseo Sagasta. Informes, Oficina Técnica de Construcciones. Plaza de Aragón, 6, bajos, de tres a cinco. Teléfono 42-54.

¿DESEARIAIS adquirir fincas? ¿Os interesa venterías? ¿Necesitáis hipotecarlas? ¿Queréis colocar vuestro capital? Consultando con Sanz os resolverá cuanto le sea encomendado. Cuatro de Agosto.

PROPIETARIOS: Facilitamos dinero sobre fincas rústicas y urbanas a un tanto por ciento muy reducido; gestionamos estos asuntos con actividad. Agencia Buenos Aires, Azoque, 82, segundo.

PARA anuncios en esta sección se reciben a cualquier hora del día, en la Administración de este periódico o en las oficinas de "Roldós-Tiroleses", S. A., Alfonso I, 4, Zaragoza.

ROLDOS - TIROLESES, S. A.

DIRIGE
DIBUJA
REDACTA
ADMINISTRA

HACE DESCUENTOS

ACONSEJA LA PUBLICIDAD QUE SU NEGOCIO NECESITA

PRESUPUESTOS
REDICCION BOCETOS

COMPLETAMENTE GRATUITOS

EMPRESA ESPAÑOLA
ROLDOS - TIROLESES, S. A.
DE PUBLICIDAD

ALFONSO I, 4--TELF. 43-21

ZARAGOZA

VENDEMOS casa céntrica 52.000 pesetas, 9 por 100 libre; otra Verónica, 35.000, 9 por 100 libre. Finca recreo, punto porvenir, hermosa casa, 2.000 metros cuadrados, grandes locales, cubiertos construcción cemento, agua abundante. Bolsa de la Propiedad. Méndez Núñez, 35, entresuelo. Teléfono 15-05.

PROPIETARIOS: Urge colocar capital sobre fincas rústicas y urbanas en la capital y pueblos de la provincia a un módico interés. Informamos la Agencia Aragón, Democracia, núm. 22.

VENTAS

PRENSAS PARA VINOS, de varios sistemas. Prensas para aceites. Turbinas hidráulicas. Molinería. Maquinaria de panadería. Fundición Averly. Sociedad Anónima. Paseo María Agustín, núm. 17. Zaragoza.

SE VENDE una novilla holandesa recién parida. Montañana. Santos Jardiel.

MODISTAS acreditadas confeccionan vestidos, abrigos señora y niños, reformas, confecciones abrigos piel zorro y echarpes. Encargos fuera capital enviando géneros y medidas, en el día. Precios reducidísimos. Forment, 9, entresuelo (plaza del Pilar).

VOLQUETEROS: En la gravera de don Pedro Concellón hay arena porgada mejor que la de río. Camino de Garrapinillos, frente a las escuelas.

BASCULAS y cajas de caudales, balanzas, romanas, prensas para alfalfa y paja. J. Bellido. Construcción y reparación. Coso, 162, entrada por Romea, 2, teléfono 4150.

BASCULAS de todas clases y tamaños. Prensas para alfalfa y paja, romanas y balanzas, reparaciones, básculas para cereales. J. Fron, San Pablo, 163. Teléfono 1.713.

VIDES AMERICANAS. Injertos, barbados y planta de espárrago. Pedro Provedo, Logroño. Teléfono 13-62. Nota: precios especiales para Sindicatos, y se necesitan representantes con buenos informes.

VENDEMOS auto Citroën B-14, cuatro puertas, cinco plazas, seminuevo. Discos niquelados; faros Marsal; cubiertas nuevas. Informes, Méndez Núñez, 35, entresuelo izquierda, despacho.

LA CASA MUEBLES CASTILLA, puesta de acuerdo con Salón-Mueble, se quedará con los muebles de su casa que usted quiera renovar, a cambio de los modernos que usted nos encargue.

PARA anuncios en esta sección se reciben a cualquier hora del día, en la Administración de este periódico o en las oficinas de Roldós-Tiroleses, S. A., Alfonso I, 4, Zaragoza.

MUEBLES CASTILLA, de calidad garantizada y precios razonables.

SE PRECISA camioneta para transporte de arenas. Informarán, plaza de la Libertad, 23.

Se vende
papel para envolver en
la administración de
este diario, a 3'00 ptas.
arroba

CUOTAS. Se venden dos trajes completamente nuevos, para Ingenieros Pontoneros, correaje completo, todo económico. Cánovas, 10, principal (Hernán Cortés).

PARA anuncios en esta sección se reciben a cualquier hora del día, en la Administración de este periódico o en las oficinas de Roldós-Tiroleses.

VENDO coche 79 HP. y otro coche Erskhine, los dos conducción interior. Razón, Garage Nacional.

SALTO DE AGUA de 200 caballos de fuerza, con terrenos y edificios adecuados para cualquier industria, se vende con facilidades de pago. Informes en este periódico.

VENDO escopetas fuego central dos caños, con y sin gatillos; mantillas blonda, desde 5 a 2.500 pesetas; gemelos y prismáticos de teatro y campo; colchones, desde 21 pesetas; sábanas algodón, hilo, lino, desde 2 pesetas; retales lana, seda, algodón; relojes pulsera y bolsillo, desde 5 pesetas; impermeables, trincheras, gramófonos, cámaras fotográficas, máquinas coser Singer, máquinas escribir, bicicletas, alhajas y toda clase de objetos; precios baratísimos. Alquilo mantillas y tejas. Compro y vendo toda clase de antigüedades. Casa de compraventa. Viuda de Vicente Pérez, Boggiero, 21 y 23.

HIERROS de Lance. Chapa ondulada para tejadillos. Pies banco jardín. Balcones. Tuberías. Cortadillo para heraduras. Chapa cortada sobre medida. Compraventa de chatarra. Cervero y Failde. Agustina de Aragón 57.

AMASADORAS, hornos, prensas. Maquinaria para chocolates, para fideos, para ladrillos, para aceite y vino. Molinos harineros. Transmisiones y motor. Fundiciones y talleres, Hijos de Juan Guitart. San Agustín, 5.

VENDO puertas de entrada de casas, de habitaciones y cocheras, balcones y ventanas con o sin reja, buena calidad. Precios muy baratos, por ser construido en grandes series y por encargo. San Pablo, 97. Carpintería Miguel Ferrando.

FABRICA de harinas con salto hidráulico propio se vende al contado y a plazos. Razón, en esta Administración.

PARA COMPRAR coches de garantía y baratos, visite "Autocasión", que encontrará lo que usted necesita: "Ford" moderno, conducción, cuatro puertas, ganga; "Fiat", dos asientos, 7 HP., Roaster, como nuevo; "Omnibus", Chevrolet, cuatro cilindros, 12 plazas, propio para hotel o línea; "Peugeot", dos asientos, 5 HP., en muy buen uso; "Citroën", 5 HP., muy barato, camioneta; "De Dion Bonton", para 500 kilogramos, 700 pesetas; "Mathis", en buen uso, cuatro asientos, 8 HP., 500 pesetas, toda prueba; "Ford", conducción interior, 700 pesetas, y 15 coches más, todos garantizados.

MUEBLES CASTILLA, contado y plazos.

CONSTRUCCION y venta de amasadoras (movimiento patentado), cilindros amaceradores, herrajes horno, máquinas sacudir sacos, etc. Motores explosión de 2 a 5 HP., bombas centrífugas modernas para elevación de agua a todas alturas y caudales, siempre existencias. Instalaciones completas presupuestos gratis. Talleres Talamás, Lapuyade, 68. Zaragoza.

SEÑORA. Haga un ensayo al comprar, cambiar o vender sus discos y nos lo agradecerá. Reparaciones garantizadas. La Casa de los Discos. Mercado (junto Foto Goya).

CHEVROLET
Repuestos--El más barato
GARAGE NACIONAL

MUEBLES CASTILLA. Operaciones a crédito.

TRASPASOS

PARA anuncios en esta sección se reciben a cualquier hora del día, en la Administración de este periódico o en las oficinas de Roldós-Tiroleses, S. A. Alfonso I, 4 Zaragoza.

MUEBLES CASTILLA, de lujo y económicos, calle de San Jorge.

SE VENDE papel para envolver, a tres pesetas arroba, en la Administración de este periódico.

AUSENTANDOSE urgentemente los dueños, se traspasa negocio de vinos y licores. Se dará a mitad de su valor. Razón, Prudencio, 40, tienda.

HUESPEDES

VIAJEROS: Hospedaos en la Pensión Aragón. Pensión pesetas; cubierto, 3'50. Fijos, condiciones especiales. Mesitas individuales. Habitaciones soleadas, independientes. Plaza Constitución, 5, segundo. Teléfono 2997.

SE NECESITAN huéspedes para estar en familia, buenas habitaciones, sol todo el día. Precios económicos. Cerca de la Universidad. Calle la Cadena, 5, tercero.

EN CASA particular se desean dos estudiantes o estudiantas, para estar en familia. San Voto, 2 segundo.

SE DESEAN dos o tres huéspedes, buenas habitaciones, con sol y casa nueva, a pensión cuatro pesetas. Informarán, Mayor, 35, carnicería.

NUEVA PENSION COMERCIO. Casa reformada, sol, baño, servicio nuevo y esmerado, gabinetes con armario de luna, para familiares, empleados, estudiantes. Vistas al Mercado. San Blas, 10, principal.

PERDIDAS

QUIEN haya encontrado bolso gris, conteniendo llaves y cartas familiares, extraviado día 8 dentro o fuera del templo del Pilar, ruégase devuélvalo a Refugio, 6 (carros alquiler), gratificándose espléndidamente.

COMADRONAS

RAFAELA Mustienes, exprofesora en partos del Hospital provincial. Pensión autorizada para embarazadas. Asistencia a domicilio. Terraza, jardín, cuarto de baño. Delicias, 4. Teléfono 26-93.

PELUQUERIAS

SEÑORAS.. ¡Atención! Ondulación permanente, a 10 pesetas, en la acreditada peluquería de señoras "La Royal". Especialidad en la ondulación al agua. Alfonso I, 32 (frente a Barranquero). Teléfono número 28-04.

VARIOS

MATERIALES usados, chapas onduladas para tejados, tubos de varios diámetros, recorte para herraje, chapas cortadas sobre plantilla a medida, planchuelas. Pascual Nogueras, Ramón y Cajal, 61.

ANUNCIO. Se compraría un rodete hierro a medio uso, para molino. Para tratar, dirigirse al molino de Utrillas.

M.E.C.D. 2016

::: PRECIOS DE SUSCRIPCIÓN

TRIMESTRE 7'50 PTAS.
AÑO..... 30'00 "
NÚMERO SUELTO: 10 CTS.

La Voz de Aragón

Fundador: Francisco Aznar Navarro

Sociedad Anónima — AÑO 1932 — Número de 20 páginas

DE PITON A PITON

Efemérides de la plaza de Zaragoza

UN DIPUTADO QUE PIERDE LOS ESTRIBOS Y UNA NOTICIA SOBRE EL CANFRANC

"Nihil novum sub sole" ya he dicho en otra ocasión que quiere decir "nada hay nuevo bajo un tendido de sol".

Los aficionados modernos pensarán, seguramente, cuando un "esgarramantas" se lanza al redondel, lleno de entusiasmo, y abraza al espada que ha realizado una gran faena, que estos desbordamientos de efusión son propios, únicamente, de los tiempos actuales, que no pudieron realizar los espectadores antiguos, tan serios, tan ecuánimes que apreciaban la labor de los diestros con una tabla de logaritmos entre las manos.

Craso error. En otro tiempo, o "in illo tempore", ya que hemos empezado con otro latinazo, había, no sólo "robaperas" que bajaban al redondel para abrazar a los toreros, sino personas de más campanillas que perdían los estribos, y, sin temor al que dirán, bajaban al ruedo y le arreaban su buen abrazo al torero que había estado "güeno".

Eso ocurrió een Zaragoza el día 14 de octubre de 1881, durante la celebración de la segunda corrida de feria, y bajo la presidencia del alcalde, don Cipriano Muñoz, conde de la Viñaza.

El cartel lo componían seis toros de Ripamilán, de Ejea de los Caba-

lleros, estoqueados por Rafael Molina "Lagartijo" y Salvador Sánchez "Frascuelo".

Salvador estuvo muy bien en su primero. Faena de muleta, corta y lucida, y una estocada superior, mojándose los dedos.

Sonaba en su honor gran ovación, caían al ruedo en abundancia los cigarros, y cayó también, como llovido del cielo, un caballero ocupante del palco de la Diputación.

Con toda ceremonia envió a un alguacil en busca de "Frascuelo", acudió éste con presteza, y cuando el entusiasta le tuvo a su alcance le dió un apretado y prolongado abrazo. Como en el apretón se le acercó al oído y le dijo algo, creyó parte de la gente que le había dado un beso, y los comentaristas que tal creían estuvieron todavía más duros en sus juicios que los comentaristas en general.

No dicen los periódicos de entonces quién fuera el caballero "que se fué del seguro". Sólo decían que estaba "entrado en años, pero bien conservado, es de buena estatura y coloradote". Con estas señas y después de cincuenta años... échenle ustedes un galgo.

Otro caso pintoresco fué el siguiente: Antes de dar salida al quinto toro apareció en el redondel el pregonero público y varios alguaciles, y aquél, después de reclamar silencio con la corneta, leyó un telegrama que daba cuenta de haber sido aprobado el proyecto de ley pa-

ra construcción del ferrocarril de Canfranc.

La noticia fué recibida con aplausos, y al pregonero le premiaron con abundantes tabacos, como si hubiera dado una estocada por las agujas.

Merece la pena que nos fijemos en la frecuencia con que antes se lanzaban cigarros al redondel. O los regalaban con la entrada para darle aspecto decorativo a la fiesta, o todos los espectadores tenían la novia estanquera. Sobre estas opiniones hay "un elijan".

Perdonad si de esta corrida damos demasiados detalles. Pero consideramos de gran interés decir que en uno de los intermedios la banda de música, que dirigía el popular Frago, tocó la marcha de "Aida".

De la banda de Frago se han dicho muchas cosas, que ya casi las recoge la tradición. Se ha dicho que no sabía tocar más que una pieza, y que cuando algún músico le preguntaba al maestro que qué tocaban, el maestro, dándose importancia, respondía:

—La número cuatro.

Y se ha dicho también que, al terminar la pieza consabida, la única del repertorio, y preguntarle un compañero qué iban a tocar después, respondía Frago:

—Lo mismo, que vamos por otra calle.

El hecho de que el 14 de octubre de 1881 la banda de Frago tocase la marcha de "Aida" echa por tierra todas las leyendas. Frago sabía, por lo menos, la pieza de su repertorio y "Aida".

A no ser que la única cosa que sabían era la marcha de "Aida". Cosa que nos parece inverosímil, pues para amenizar el momento de banderillear los matadores no es la música más apropiada la del "ritorna vincitor".

Con esa música no hubiera podido poner un par al quiebro más que Radamés.

DON INDALECIO

EL PROBLEMA DE LA TIERRA

En Cimballa un grupo de vecinos asalta una finca

Ayer, en Cimballa, un grupo de vecinos, a cuyo frente figuraba el alcalde, penetró en una extensa finca particular.

Para intervenir y hacer una investigación sobre el caso, acudió a Cimballa Guardia civil de la concentrada en Maluenda.

DE AVIACION MILITAR

De Cuatro Vientos llegó ayer una escuadrilla que continuó su marcha a Barcelona

Ayer, a las 12'10, aterrizó en el Campo de San Gregorio una escuadrilla militar procedente del aeródromo de Cuatro Vientos (Madrid).

Estaba compuesta por los aviones números 30, 39, 57 y 69, pilotados, respectivamente, por los capitanes don José Gaucedo, don Marcelino Salete, teniente don Ricardo Conejo y cabo Juan García.

A las 14'10 reanudaron su viaje a Barcelona, lugar de su destino.

¿Qué "quedrán"?

Por "Teixi"

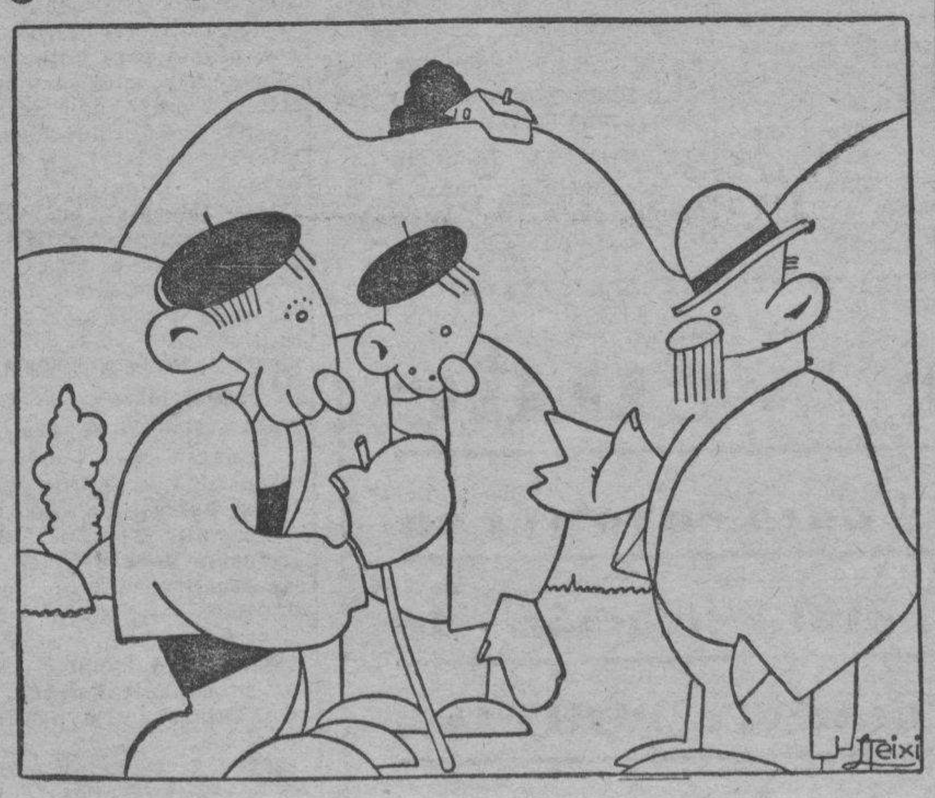

—Ayer mus enteramos de c' había muerto Dato.

—¿Y ustedes son los que se quejan de que viven en un pueblo incomunicado?

CONCURSO Y PREMIO

A un cuento aragonés que publicará "La Voz de Aragón"

Por iniciativa y expensas de un fervoroso aragonés, que siente el ansia nobilísima de amparar las Letras aragonesas, sin dar a la publicidad su nombre, LA VOZ DE ARAGON abre un concurso literario, expresamente para premiar un cuento de carácter aragonés, con arreglo a las bases siguientes:

Primera. — Se otorgará un premio único de 250 pesetas al mejor cuento aragonés que se presente, a juicio de un Jurado cuyos nombres no se harán públicos hasta después del fallo. El premio será indivisible y el concurso no podrá declararse desierto.

Segunda. — El cuento premiado se publicará en LA VOZ DE ARAGON, ilustrado por un dibujante de reconocido prestigio.

Tercera. — Los originales deberán venir escritos a máquina, en hojas escritas por una sola cara, firmados con un lema y acompañados de sobre cerrado en el que se consignen el nombre y el domicilio del autor.

Cuarta.—Los cuentos habrán de ser originales e inéditos. Si una vez premiado un cuento se averiguase que no era original, se anularía el concurso, haciéndose pública esta circunstancia.

Quinta. — Los cuentos no premiados no serán devueltos a sus autores, sino que serán destruídos una vez fallado el concurso.

Sexta. — Si el Jurado estimase que existían otros cuentos, aparte del premiado, de mérito suficiente para ser publicados, lo hará constar así y entonces LA VOZ DE ARAGON propondrá a sus autores la inserción de estos originales recomendados.

Séptima. — Todos los originales para el concurso deberán ser remitidos a la Dirección de LA VOZ DE ARAGON, Costa, 2, antes del día 29 de febrero.

Octava. — El hecho de remitir un cuento para el concurso implica la aceptación de las presentes bases.

Zaragoza, 10 de enero de 1932.

Después de la asamblea en favor de los pueblos incomunicados

LA CARTA QUE NOS DIRIGE UN ARAGONES RESIDENTE EN BARCELONA

No por los elogios que tributa a nuestro periódico, sino por el recio espíritu aragonesista que vibra en ella, insertamos la siguiente carta que nos dirige, desde Barcelona, don Julián Lacambra Víu, entusiasta aragonés, que sigue anhelantemente nuestras campañas en pro de la región.

Dice así la carta de referencia:

"Barcelona, 7 de enero de 1931.

Sr. D. Fernando Castán Palomar, director de LA VOZ DE ARAGON.

Estimado señor: Bien merece ese diario la gratitud de todos los aragoneses que vivimos fuera de Aragón al informarnos de la campaña tan aragonesista que están llevando a cabo, para los pueblos que carecen de lo más necesario, como son las vías de comunicación.

La asamblea de representantes de los pueblos que con tanta razón piden amparo y protección a los Poderes públicos, para poderse asomar a ver más vida, y que ese valiente diario ha tenido la fortuna de poderla realizar, ha llenado de esperanza muchos corazones aragoneses que hace años faltan de sus pueblos, y por ser los viajes largos y costosos no han podido satisfacer una de las cosas que más se anhela en la vida, como es la de poderse presentar sin muchas fatigas a su pueblo querido.

Así se hace Patria, señor director; con unos cuantos tan dispuestos y decididos como ustedes muy pronto se verían realizados los caminos y carreteras que con tanto afán se han ido pidiendo, desde muchos años, sin que hayan podido lograr ningún éxito.

Muy bien, señor director: la patria aragonesa se lo agradecerá, y los hombres que por ella lo sienten todo, más aún.

¿Le sería posible despertar las conciencias de la provincia de Huesca y en particular el distrito de Boltaña, por si de una vez se terminara tanta petición como se está haciendo, y sin resultado, y ver si tiene la fortuna de reunirles en asamblea como ha hecho con los de la provincia de Zaragoza?

Le abraza su admirador y buen amigo, J. Lacambra".

* * *

Estimamos en cuanto vale la amable carta del Sr. Lacambra. LA VOZ DE ARAGON tiene ya en estudio el problema de los pueblos incomunicados en las provincias de Huesca y Teruel, al cual ha de dedicar igualmente la atención que merece.

Todo nuestro entusiasmo está puesto al servicio de la región aragonesa y es claro que hemos de persistir en esta campaña en favor de los pueblos incomunicados, tanto por lo que afecta a los pueblos de la provincia de Zaragoza como a los de las provincias hermanas.

LA PRIMERA DOCUMENTACION

El jefe del Estado y el impuesto de utilidades

PRESENTA LA DOCUMENTACION

MADRID.—La primera documentación presentada en las oficinas del Ministerio de Hacienda con objeto de abonar el impuesto de Utilidades ha sido la del presidente de la República, don Niceto Alcalá Zamora, que declara los ingresos como abogado desde que salió de la cárcel hasta que fué elegido presidente de la República.

Esta diligencia de don Niceto Alcalá Zamora ha sido favorablemente comentada en todos los corrillos políticos, por lo justa y ejemplar.

M.E.C.D. 2016